SECCION 1ª

EL TIEMPO
LA NOTA DEL OBSERVATORIO, VEASE EN LA PAGINA 2

DIARIO DE LA MARINA

EDICION DE LA MAÑANA
INFORMACION CABLEGRAFICA MUNDIAL, POR NUESTROS HILOS DIRECTOS

SECCION 1ª

AÑO XCIV.—NUM. 217. El periódico más antiguo de Cuba. LA HABANA, VIERNES 6 DE AGOSTO DE 1926.—SANTOS SIXTO, JUSTO Y PASTOR Acogido a la franquicia postal 28 PAGINAS.—5 CENTAVOS

HEMEROTECA MUNICIPAL MADRID

TODA LA VERDAD A PROPOSITO DE LA ABORTADA CONSPIRACION MILITAR EN ESPAÑA CONTRA EL GOBIERNO ACTUAL

Las plazas de Tarragona, Valencia y Madrid comprometidas

El Partido Comunista y una parte del Ejército complicados separadamente

Unas palabras del General Franco, jefe un tiempo de los Legionarios de Marruecos

Primer artículo de la serie de tres que narrando estos sucesos nos remite desde Madrid nuestro compañero el doctor L. Frau Marsal

Llegué a Madrid vía Barcelona, a las nueve y media de la mañana. Acababa de leer en "Le Matin", de París, un curioso Decreto del General Primo de Rivera:

—"Valeriano Weyler, cien mil pesetas de multa; Conde de Romanones, medio millón; General Aguilera, cuarenta mil duros... Etc., etc."

Estas sanciones especialísimas avivaron mi curiosidad. ¿Qué habrá ocurrido en España? Los diarios de París apenas decían unas vagas palabras: — "Complot descubierto, prisiones militares..."

—Madrid, pensé, debe de estar ardiendo. ¡Treinta y cinco grados centígrados a la sombra! Pero, ¡es ineludible saber a ciencia cierta la estricta verdad! Y me metí de cabeza en el tren.

Luegué en el Sud-Express, a las nueve y media de la mañana... ¡Nadie en las calles, como de costumbre!

La ciudad se mostraba plácidamente tranquila.

El paseo del Prado, lleno de árboles solemnes: los jardines del Botánico, envueltos en una suave atmósfera de perfumes; las fuentes con su caricia de humedad y el son rumboso de las claras y corrientes aguas; los modernos y grandes edificios... Pavimento de asfalto, sin una grieta, sin una desigualdad, perfectísimo... Limpieza absoluta... Y después, la luminosa Plaza de la Cibeles; y la majestuosa calle de Alcalá... ¡La Gran Vía! La Plaza del Callao... "El Hotel Florida"...

Y por todas partes, quietud, sosiego, orden, disciplina y paz.

—Pero ¿qué es lo que ha sucedido aquí entonces?

—Nada, me responde Don Justo Moran... ¿Es que ha pasado algo?

—Leí en París... Conspiración, revolución.

—¡Quite usted hombre! Esto es una seda, cuentos, créamelo usted.

El General Alberto Aguilero acababa de ingresar en Prisiones. Weyler seguía detenido en su propia casa del Paseo de Rosales. El doctor Marañón era huésped forzoso de la Cárcel Modelo.

—Hay que enterarse bien...

Y salí a la calle de nuevo... Sobre las dos de la tarde. La hora del aperitivo, en Madrid. Me encaminé hacia el clásico establecimiento de Doña Mariquita.

—¿Cerrado?

—Sí, por reformas.

Retorno a la Puerta del Sol. Tropiezo con un viejo amigo. Charlamos, un poco...

—Yo no sé nada. Pero ¿tiene usted mucho interés?

—Mucho.

—Pues venga usted conmigo.

Nos encaminamos al café de "La Montaña". Una pequeña reunión de amigos... Al poco rato, solos... Los tres.

—Oye, el señor es de confianza. El quiere saber...

—Puede usted hablarme con confianza.

—¡Claro! Pues no faltaba más... Yo le conozco a usted de Oviedo, de Salinas... Me presentaron a usted en el Club Náutico...

Y comenzó la charla íntima, interesante... Por la calle de Alcalá, bañada de sol, iban y tornaban los tranvías, los automóviles, los coches... El desfile de las lindas mujeres era incesante...

—¿Se sabe algo cierto, positivo, a propósito de la abortada conspiración de Junio? Y, previamente, ¿ha existido acaso esta conspiración?

—Anda! El "golpe" iba a darse en la noche de San Juan: madrugada del 24 de Junio.

—¿Cómo se le hizo abortar?

—Esa noche, la del 23 al 24, fueron detenidos los jefes de sectores del Partido Comunista, en la calle de los Madrazo, dentro del mismo Centro, donde celebraban sesión...

—¿Qué se proponían hacer los comunistas?

—Esos jefes de sectores tenían este propósito: asaltar las armerías y cortar los servicios de gas, agua y luz, dejando a Madrid a obscuras.

—Pero... las armerías, el gas, el acueducto y la fábrica de electricidad ¿no están acaso defendidas por tropas del Ejército?

—No.

—¿Cómo?

—Las armerías privadas, las tiendas de armas, no. El Parque de Artillería sí se halla defendido... Lo defienden un Regimiento de Infantería y otro de Artillería. Además, están al frente de ese Parque un teniente y veinticinco soldados. Por último, en el Parque de Artillería (calle del Pacífico) apenas hay armas... carros... cañones en arreglo... etc. Poca cosa. Es depósito de piezas. Las armas y municiones del Ejército de Madrid se guardan en el Campamento de Carabanchel Alto.

—Y en las armerías privadas ¿hay muchas armas largas?

—Sí. Tercerolas, rifles... Las armas que venden para los somatenes.

—Y ¿cuántos son los comunistas de Madrid?

—Unas cuatro mil.

—Entonces, dado lo exiguo de su

Continúa en la página 5

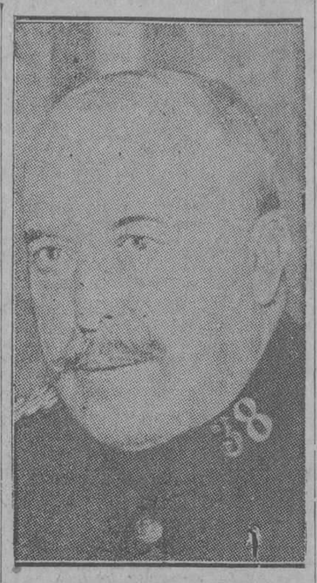

General Francisco Aguilera

Recibimos diariamente un gran número de preguntas referentes al acto organizado por el DIARIO DE LA MARINA con motivo de la designación del ilustre periodista español don Manuel Aznar para el cargo de Director de la Redacción en Madrid. Entre las interrogaciones que se nos hacen figura la dirigida a conocer los números del programa.

Hemos anunciado ya que el señor Aznar, que es orador de excepcionales facultades, de elegancia refinada y de amenidad encantadora pronunciará una conferencia como despedida y que el talentoso y culto abogado, doctor Viriato Gutiérrez, Secretario de la Presidencia, hará una semblanza del popularísimo escritor vasco, que ha de resultar interesante en sumo grado.

En breve podremos ofrecer a nuestros lectores con todos sus detalles, el programa íntegro de la velada del lunes próximo, que ha de ser brillantísima.

A aquellos que se interesan por las invitaciones, podemos asegurarles que se están haciendo y enviando; pero que, como podrían perderse algunas, queremos advertir a los que desean informarse, que podrán asistir, sin presentar invitación, todas las personas que tengan alguna relación de amistad con el DIARIO DE LA MARINA, o que estén a él ligadas por cualquier clase de vínculo.

MERITORIA LABOR HECHA POR LA LIGA CONTRA EL CANCER

El doctor Gonzalo Aróstegui, presidente p. s. de dicha Liga, habló ayer en el Club Rotario

HABLARON ARAGON Y CASUSO

El socio del Club Sr. Gómez donó 5 mil francos para una película para estudiar aquella enfermedad

La labor callada, altruista y meritísima de la Liga contra el Cáncer en Cuba, pudo apreciarse ayer en toda su trascendencia a través de las palabras del joven y ya eminente doctor Gonzalo E. Aróstegui, Vicepresidente de dicha humanitaria institución y presidente en funciones por ausencia del doctor Emilio Martínez, con motivo de la sesión plenaria del Club Rotario de la Habana, en su almuerzo semanal del Hotel Plaza.

El distinguido médico doctor Ernesto R. Aragón, socio entusiasta del Club Rotario y notable especialista en enfermedades del cáncer, habló en primer término acerca de la formación del cáncer, sus síntomas y cáncer no es contagioso y que no es cancer no es contagioso y que no es hereditario, así como que tampoco es una enfermedad de viejos como se ha venido afirmando hasta ahora, pues n oes rara la presencia del cáncer en personas de 18, 19 y treinta años.

Afirmó que en los casos llamados locales no es una enfermedad incurable ni dolorosa. En el segundo periodo es menos fácil su curación y en el tercer período no tiene curación.

El doctor Aróstegui, de una manera diáfana y precisa fué exponiendo ante la consideración de los rotarios los trabajos que se vienen realizando en Cuba para contrarrestar los efec-

Continúa en la página 23

TEMPORAL

WASHINGTON, agosto 6.—(Viernes) (U. P.) Esta madrugada se transmitieron avisos a los buques informándoles de la presencia de una perturbación, de origen tropical, a corta distancia al sudoeste de Bermuda. La tormenta se estaba moviendo al norte y noroeste y aparentemente es de considerable intensidad.

NO ESTA DUGGAN EN MASTARDAS Y NADA SE SABE DEL AVIADOR ARGENTINO

BUENOS AIRES, agosto 5. (A.P.) No se ha confirmado la noticia de haberse encontrado a Duggan en la bahía de Mastardos.

Por el contrario hasta la tarde de hoy no se habían recibido en esta ciudad noticias del paradero de Bernardo Duggan, aviador argentino, que fué visto por última vez volando desde Araragua, Brasil, el lunes, como parte de su excursión Nueva York-Buenos Aires.

De Porto Alegre, Brasil, informan que varios remolcadores están registrando el Lago Patos, y todo el terirtorio meridional, hasta el Río Grande del Sur.

FERNANDEZ MASCARO NO HA ESTUDIADO AUN EL INFORME RENDIDO

Se refiere al Instituto de esta ciudad y en él acusa la policía judicial a varios catedráticos

A preguntas de los repórters que hacen la información en el Departamento de Instrucción Pública, acerca de lo publicado ayer por un periódico, el doctor Fernández Mascaró, Secretario de Instrucción Pública y Bellas Artes, ha declarado lo siguiente:

"El martes, a las 10 de la mañana recibí el informe de la Policía Judicial sobre el Instituto de la Habana. Dicho informe, que es de "carácter confidencial", no ha sido todavía estudiado por esta Secretaría; de modo que me extraña que la prensa lo conozca en detalles, pudiendo asegurar que de este Departamento no ha salido ninguna noticia ni información alguna relacionada con el mencionado informe policiaco. Este será estudiado cuidadosamente para deducir las responsabilidades que procedan y se dará amplia oportunidad a los que resulten acusados para que presenten sus descargos, de acuerdo con las leyes y reglamentos vigentes.

No soy un apasionado a favor ni en contra de nadie, y en éste, como en todos los asuntos sólo me guía el firme propósito de encauzar por derroteros de orden y moralidad todos los Centros de Educación Nacional en cumplimiento de deberes indeclinables de mi cargo y cooperando así a la obra de regeneración nacional emprendida por el Honorable Presidente de la República, General Gerardo Machado".

NO SE PUBLICA NADA DE LO QUE PASA EN MEJICO

Es muy significativo el hecho de que los periódicos no digan una palabra de lo que allí pasa

Y SIN EMBARGO ES VERDAD

Tanto la noticia de desórdenes sangrientos como la retirada del dinero de los bancos, son ciertas

CIUDAD MEXICO, agosto 5.—(U. P.)—Dos hechos significativos en el conflicto entre la Iglesia y el Estado en México se advierten en esta situación, que se muestra velada por una aparente tranquilidad por ambas partes. Estos hechos son:

Primero: La ausencia en la prensa local, hasta hoy, de toda noticia de desórdenes en el interior, a pesar de que autorizadamente se sabe que han ocurrido.

Segundo: La negativa de los banqueros locales al rumor de que los católicos están retirando sus fondos, no obstante saberse que es cierto.

"El Imparcial" de Ciudad México ha publicado un despacho de Torreón, declarando que una persona resultó muerta y otras ocho heridas en un motín que se registró el domingo en aquella ciudad. Esta es la primera noticia que se ha dado acerca de los desórdenes. Los demás periódicos de la capital continúan silenciosos en lo que a esta clase de noticias se refiere.

El despacho de "El Imparcial" dice que marchaban trescientas personas (la mayor parte de ellas, mujeres

Continúa en la página 23

EL INGRESO DE DON MANUEL AZNAR EN EL "DIARIO"

CRUCES, agosto 5. DIARIO. Habana.—Interpretando las simpatías de los suscriptores, felicitamos calurosamente al DIARIO DE LA MARINA por la valiosa adquisición de la brillante pluma de don Manuel Aznar.

ELOY ZOILO, Corresponsal.

Unión de Reyes, agosto 4, 1926.

Sr. Manuel Aznar.—Habana.

Muy señor mío:

Desde ayer se observa un inmenso regocijo entre los suscriptores del DIARIO DE LA MARINA en esta localidad, al conocer que su preclara pluma figura en primer lugar en el cuerpo de redacción del decano de la prensa cubana.

Es para mí un deber ineludible el testimoniarle en nombre de todos, cuán grato es para nosotros el contar desde hoy en el DIARIO con sus amenos escritos, que serán para muchos el diario desayuno.

Al dar a usted la bienvenida con los brazos abiertos, felicitamos al DIARIO por su valiosa adquisición.

Haciéndome eco del unánime sentir de mis compatriotas, reitero a usted la admiración y aprecio de cuanto valen su esclarecido talento, sus grandes conocimientos y valiosos artículos sobre nuestra Patria, que usted sabe mostrar gloriosa, grande, noble y próspera.

MANUEL IGLESIAS.

EL DIA 11 DEL ACTUAL SE CELEBRARA UNA RECEPCION EN LA LEGACION DE ALEMANIA

El Excelentísimo señor Ministro de Alemania y la señora de Zitelmann han enviado una atenta invitación a los elementos oficiales, miembros del Cuerpo Diplomático y a sus amistades para la recepción en la Legación de Alemania, calle H. número 170, esquina a 19, Vedado, que tendrá lugar el día 11 del actual de 6 a 8 p. m., con motivo del aniversario de la Constitución del Reich alemán.

LLEGO A SANTIAGO DE CUBA, AYER, EL CAPITAN REYNA

El ayudante de Barraqué lleva la sentencia de muerte y la orden de ejecución contra H. Peña

ESTA LISTO EL GARROTE

Texto del decreto presidencial ordenando la ejecución del reo H. Peña.—Petición de indulto

Como exclusivamente informamos en nuestra edición de ayer, el Capitán Gabriel Reyna Marty, Ayudante del Honorable señor Secretario de Justicia, salió en la noche del miércoles para Santiago de Cuba en el ferrocarril de Hershey hasta Matanzas para tomar en dicha ciudad el expreso limitado; información en la que puntualizamos la misteriosa salida del joven militar portador del decreto Presidencial autorizando la ejecución del reo Hernán Peña, asesino del Alcalde de Santiago de Cuba Sr. Villalón.

Nosotros dimos todos los pormenores de la salida del Capitán Reyna, detallando su indumentaria y las combinaciones que tuvo que hacer para burlar la vigilancia de los repórters habaneros.

Ayer mismo por la mañana el Dr. Barraqué dijo a los periodistas que hacen la información diaria en la Secretaría de Justicia al pedirle informes sobre la salida para Santiago de Cuba del capitán Reyna que "tal vez" saliese en la noche del jueves (ayer). Esta reserva oficial—que para nosotros no alcanzó el valor de tal reserva—confirma lo que días pasados publicamos sobre las intenciones del Gobierno para evitar la divulgación de los preparativos de la ejecución de Hernán Peña.

Nuestro corresponsal en Santiago de Cuba nos comunica, como verá el lector en el siguiente telegrama, la llegada a la capital de Oriente del teniente Reyna, así como de haberse reunido los magistrados que integran la Sala de Vacaciones, para conocer el Decreto del Sr. Presidente de la República confirmando la sentencia.

ULTIMA HORA

A LAS SEIS DE LA MAÑANA ENTRA HOY EN CAPILLA HERNAN PEÑA

SANTIAGO DE CUBA, agosto 5. DIARIO, Habana.—A las seis de la mañana le será notificada la sentencia a Peña y en el acto entrará en capilla.

Corresponsal.

EL TREN EN QUE VIAJA EL TENIENTE REINA VIENE RETRASADO

Santiago de Cuba, agosto 5, a las 10 p. m. DIARIO DE LA MARINA. Habana. El tren en que se espera la llegada del teniente Reina, con la sentencia del reo Hernán Peña, y la documentación para la Audien-

Continúa en la página 23

EL MINISTRO INGLES PIDE SE APLACE LA CELEBRACION DE LA SUBASTA DE LA CARRETERA CENTRAL

El señor Secretario de Obras Públicas, ha recibido por conducto del señor Secretario de Estado, una solicitud del señor Ministro británico, en la que interesa el aplazamiento de la celebración de la subasta de la carretera central, por estimar insuficiente el plazo de cuarenta días que ha de transcurrir entre la fecha en que se conocieron los Pliegos de Condiciones y la de la celebración de la subasta, para que puedan recibir, estudiar y presentar proposiciones contratistas ingleses.

Posiblemente no será viable complacer al señor Ministro de la Gran Bretaña, como serían los deseos del Gobierno de Cuba, por cuanto la obra a que se hace referencia es esperada con impaciencia por todos los habitantes de la República y su aplazamiento causaría el natural desaliento. Además, dadas las actuales condiciones de falta de trabajo en la República, no solamente por la situación excepcional del país en cuanto al bajo precio del azúcar, sino también por ser ésta la época muerta o sea en la que se encuentra suspendida la molienda de todos los centrales azucareros, son los deseos del Hon. Sr. Presidente de la República que se intensifiquen los trabajos de obras públicas para ayudar en lo posible a las clases trabajadoras y cooperar así al mejoramiento económico en general.

DE MODO REPENTINO FALLECIO AYER EN ESTA CIUDAD EL DOCTOR MANUEL ECAY DE ROJAS

REPRESENTO A CUBA EN DISTINTOS CONGRESOS Y EN EL CENTENARIO DE GUATEMALA

Víctima de una afección cardiaca, de la que padecía desde hacía algún tiempo, falleció ayer, como a las nueve de la mañana, el doctor Manuel Ecay de Rojas, natural de Manzanillo, de 63 años de edad, casado, vecino de Neptuno número 208.

Por el capitán de la séptima estación de policía, señor Carlos Castañer y el vigilante número 1875, fué conducido ayer de mañana al Hospital Municipal, el doctor Manuel Ecay de Rojas, el cual momentos antes, había sido presa de un síncope cardíaco, en los momentos en que esperaba un tranvía en la esquina de San Rafael y Oquendo, cayendo al pavimento.

Reconocido por el médico de guardia, doctor Sánchez, éste certificó presentaba contusiones de carácter leve, diseminadas por el rostro y los signos de la muerte real.

El capitán Castañer, levantó el acta correspondiente, identificándose el cadáver por una serie de documentos que llevaba en los bolsillos de

Continúa en la página 5

Manuel Ecay de Rojas

CUBA OFRECE SOLUCION A A LAS RECLAMACIONES NORTEAMERICANAS

WASHINGTON, agosto 5. (U. P.) Hoy han circulado noticias de que el Gobierno de Cuba hacía preparativos con e lfin de ofrecer una solución a ciertas reclamaciones que se han hecho por varios ciudadanos norteamericanos residentes en la Habana, las cuales formaron la base de la resolución presentada en el Senado por Mr. King pidiendo una investigación senatorial.

El nombre de un banquero de Nueva York conocido internacionalmente, que está íntimamente ligado a cuestiones financieras europeas y que, según se dice, "tiene grandes concesiones de carácter financiero en Cuba", aparecía envuelto en las noticias, las cuales no pudieron ser confirmadas, pues tanto los asesores legales de los reclamantes como la Embajada de Cuba se negaron a comentarlas.

El Senador Swanson se encuentra de viaje y el senador Borah está realizando una excursión por el oeste, mientras el senador Johnson realiza una campaña en California, motivo éste por el cual la subcomisión nombrada por Borah para realizar la investigación probablemente no pondrá manos en esa tarea hasta Septiembre próximo.

Los abogados de varios de los reclamantes han indicado que visitarán Cuba durante los últimos días del mes actual con el fin de obtener las informaciones necesarias para someterlas a los investigadores del Senado.

INAUGURO AYER EL SEÑOR PRESIDENTE EL CAMPO DE TIRO

Está situado éste en terrenos del poblado de Limonar, ubicado en la provincia de Matanzas

VISITA AL "LIMONES"

En el ayuntamiento de Limonar le fué ofrecido al Jefe del Estado un ponche de honor con discursos

Tuvo efecto ayer en terrenos cerca del poblado de Limonar, en la Provincia de Matanzas, la inauguración del nuevo campo de tiro en el que hará práctica el Ejército.

ENTUSIASTICO RECIBIMIENTO AL JEFE DEL ESTADO

Invitado el señor Presidente de la República a inaugurar oficialmente el expresado campo de tiro, se trasladó muy temprano a Limonar en automóvil, acompañado del Secretario de la Guerra y de dos de sus ayudantes.

En otras máquinas fueron el Jefe del Ejército, el Secretario de Justicia doctor Barraqué, el Vicepresidente de la República don Carlos de la

Continúa en la página 23

EL MONUMENTO AL GENERALISIMO MAXIMO GOMEZ

Por conducto de la Secretaría de Estado se ha recibido en el Departamento de Obras Públicas un escrito del Sr. Ministro de la República en Roma, en el que informa que la Comisión que oportunamente se designó compuesta por un Arquitecto y dos Escultores, indicada por el señor Ministro de Instrucción Pública y Bellas Artes del Reino de Italia, ya había dado comienzo a sus trabajos en el sentido de examinar todo lo actuado hasta ahora por el escultor Sr. Aldo Gamba, y que en breve se remitiría un informe-recomendación sobre el particular.

Tan pronto se reciba el informe de la Comisión de referencia, será resuelto si las obras deben continuarse ejecutando por el escultor contratista de las mismas, o si por el contrario, habrá de rescindírsele el contrato para encomendarlas a algún nuevo artista.

A TRES JEFES LOCALES DE SANIDAD SE LES VA A FORMAR EXPEDIENTE

Son ellos los de las ciudades de Cienfuegos, Trinidad y Matanzas por negligencia en sus cargos

El Secretario de Sanidad dispuso en la mañana de ayer, se instruyese expediente administrativo al doctor Manuel M. Aparicio, Jefe Local del término de Trinidad, por negligencia.

Obran en poder del Secretario de Sanidad una serie de datos y denuncias, en los que se demuestra la poca atención que presta el doctor Aparicio a la Jefatura Local a su cargo, peligrando, por tanto, la salud pública.

Asimismo el alto jefe sanitario dispuso ayer se les instruyese expediente administrativo a los doctores Valentín Díaz Pardo y Eusebio Alvarez Armas, Jefes locales de Sanidad, respectivamente, de Matanzas y Cienfuegos.

Al igual que lo que ocurre con el doctor Aparicio, obran en poder del doctor Francisco María Fernández, pruebas de la negligencia que vienen demostrando en el desempeño de sus cargos los doctores Díaz Pardo y Alvarez.

Hasta última hora de la tarde de ayer, aún no habían sido designados los jueces instructores de estos expedientes, esperándose que sean nombrados hoy.

LA ESPAÑA DE HOY

NUEVOS SERVICIOS DE INFORMACION ESPAÑOLA PARA EL DIARIO

(POR MANUEL AZNAR)

Decíamos ayer que la Casa del DIARIO DE LA MARINA en Madrid, será, verdaderamente, una Embajada espiritual de Cuba en España. Todo cuanto de la citada Casa emane, constituirá, sin duda, beneficio y satisfacción para los españoles residentes en Cuba y para los cubanos que se interesan por los problemas de España. El primer beneficio y la satisfacción primera se originarán de la positiva transformación que han de experimentar todos los servicios relacionados con la información española del DIARIO DE LA MARINA. No solo ganará el lector porque recibirá mayor número de noticias, sino por la absoluta escrupulosidad y exactitud de las mismas.

Actualmente, rinden información española al DIARIO las poderosas agencias americanas que universalmente son conocidas con los nombres de "Associated Press" y "United Press". Estas agencias reciben a su vez todo el volumen de informaciones españolas que recogen la "Reuter" de Londres y la "Havas" de París. Es, indudablemente, imposible superar los medios de información que poseen tan poderosas organizaciones periodísticas. Pero, desde que la Casa del DIARIO DE LA MARINA quede instalada en Madrid, se agregará a los servicios de este periódico una corresponsalía directa, manejada por personas perfectamente conocedoras del ambiente cubano, de los anhelos que sienten los españoles residentes en Cuba, de los problemas que les interesan o preocupan, de las orientaciones que buscan y de los recuerdos y evocaciones que entretienen en su corazón. Para la "Associated Press' o para la "United Press" tiene escasísima importancia—digamos mejor nula—el hecho de que en una región cualquiera de España se inicien obras de riego, o se electrifique un pequeño ferrocarril, o se transformen los proyectos de urbanización de una ciudad, o se destaque una nueva mente hispánica en cualquier disciplina, o se esté forjando en las entrañas del alma juvenil de España un nuevo movimiento político-social o acaso un ideario sugestivo. En cambio, para un corresponsal que aspire a servir integramente el afán de información copiosa en que viven envueltos los españoles residentes en Cuba, esas noticias y otras del mismo tipo constituyen sucesos de particularísima importancia. He ahí cómo, por medio de esa representación directa que el DIARIO va a establecer en la Capital de nuestra Patria, han de aumentar considerablemente los servicios de información española en las páginas del DIARIO DE LA MARINA.

Pero aun tiene más importancia lo que esas noticias de España han de ganar en exactitud y en claridad. Es frecuentísimo el fenómeno de que los cables de las grandes agencias relacionados con los sucesos que en España se producen, acaban por convertirse en verdaderos galimatías: de tal manera son erróneos en sus datos, equivocados en sus apreciaciones, confusos en sus referencias y pintorescos en toda su estructura. Recuerdo ahora, así, al azar, el que nos comunicó la noticia de que Millán Astray había sido nombrado Alto Comisario, el de la Revolución española, el de que los Saltos del Duero se producirían en tierra gallega, el de la muerte del antes citado Millán Astray, y para no citar otros, el servicio entero del último complot militar, presentado al público lector de América como un acontecimiento estupendo, cuando no fué más que una ridícula intentona impopular de algunos jefes cuyos nombres vale más dar al olvido, como hizo Cervantes con el lugar de la Mancha donde vivía Don Quijote. Esas desorientaciones, esa confusión en las informaciones de España no serán posibles en modo alguno cuando comience a trabajar la corresponsalía directa desde Madrid. Pueden todos asegurar de antemano que las noticias de España publicadas en este periódico—me refiero a las que de Madrid se envíen—jamás tendrán rectificación. "Esto es exacto", podrán decir los lectores, sin temor a equivocarse, cuando vean una noticia de nuestro servicio especial. Y en realidad, destruiremos el efecto de las informaciones equivocadas que tanto daño causan a España.

En cuanto a la interpretación de esas informaciones, también serán servidos los lectores del DIARIO, pues a una con la noticia se enviará, siempre que la calidad del suceso lo exija, un comentario cablegráfico, a fin de que no se entere el público solamente del hecho acaecido, sino de sus orígenes, causas, ramificaciones, influencias, desarrollo probable, efectos y alcance. Con lo cual podrán los españoles de Cuba y los cubanos amantes de España seguir el desarrollo de la vida hispánica exactamente igual que si diariamente recibieran, en las dos páginas que este periódico dedicará a los acontecimientos de nuestra Patria, la síntesis, el resumen de un periódico español.

Yo me he comprometido a enviar diariamente una crónica de información especial, en la que constantemente recogeré las palpitaciones de la España nueva, los alientos de la España de hoy, a fin de señalar, con datos irrefutables y directos, todos los motivos que existen y que se renuevan a diario para sentir el orgullo de ser español. En esa crónica diaria de la España de hoy recogeré emociones, afanes, realidades, esperanzas, proyectos, realizaciones, perspectivas, engrandecimientos, y cuanto pueda transmitir a los lectores del DIARIO la impresión más viva, fuerte y exacta de lo que realmente es y va siendo constantemente la España de los tiempos actuales.

Gran importancia ha de conceder también la Casa del DIARIO DE LA MARINA en Madrid a las informaciones regionales. Pero de esto, mañana.

MONSEÑOR CARUANA NOS HACE UNA ACLARACION

Con motivo de un cable publicado con fecha 4 de agosto en Méjico (A. P.), Monseñor Caruana nos hizo las siguientes aclaraciones.

La carta o cable que el Cardenal Gasparri envió en nombre de la Santa Sede al Episcopado Mejicano, condenando las leyes religiosas mejicanas, no fué dirigida a Monseñor Caruana. El Delegado Apostólico de las Antillas conoce esa orden condenando las leyes; pero no ha sido dirigida a Monseñor Caruana y por eso no es cierto que la Santa Sede haya encargado a Monseñor Caruana de trasmitir dichas instrucciones.

Queda complacido el Ilustre Príncipe de la Iglesia respecto a la noticia que nos dió el referido cable.

A-8157

Para tratar cualquier asunto del CERTAMEN DE BELLEZA NACIONAL llame al Teléfono A-3157.

Las horas de oficina son de 9 a 12 m. y de 2 a 5 p. m.

NUESTRO GRAN CONCURSO NACIONAL DE BELLEZA

LAS CANDIDATAS

SRTA. DULCE MARIA PELL
Hotel Venus, Guayos.

Todas las mujeres tienen el nombre que les cuadra. Unas se llaman Carmen y son mujeres que casi siempre llevan en el fondo de sus pupilas la tragedia y en lo profundo de sus corazones un amor impetuoso e irrefrenable. Otras que tienen el poético nombre de Ofelia, son espirituales y bonitas, de alma grande y buena, sublimes algunas veces y rayanas en el misticismo, otras.

Tú te llamas Dulce María, que es el nombre de mujer por excelencia, el más dulce y suave que nuestro suave, dulce y poético idioma tiene entre sus nombres de mujer, que es sublime, pues así se llama la Reina de los Cielos.

Mirando tu rostro, en donde se reflejan destellos de dulzura, tu cutis fino, blanco y sonrosado que está hecho con pétalos de flor, tus dulces ojos de mirada vaga y melancólica, tu boca pequeñita, linda boca de muñequita triste, nos quedamos profundamente pensativos, pues en toda la expresión de tu mirada hay como una dulzura infinita, suavidades en tus pupilas negras que invitan a soñar y a meditar.

Tú eres linda, Dulce María, linda y dulce como tu nombre de Madona.

GRAN CONCURSO NACIONAL DE BELLEZA DEL DIARIO DE LA MARINA

Voto a favor de.....
Dirección.....
Ciudad o pueblo.....
Provincia.....

Valido por un solo Voto

Cada recibo de suscripción mensual a partir del mes de Mayo equivale a 30 VOTOS

Este cupón caduca el 14 de Agosto y el 21 para el interior de la República y dejará de publicarse el día 8

VEANSE LAS NOTAS DEL CONCURSO EN LA PAGINA CATORCE

M.E.C.D. 2016

PROCESADA, POR ENCUBRIDORA, Y EXCLUIDA DE FIANZA, DOLORES ROBLEDO

Declara la niña que presenció la muerte del motorista Valdés. La madre del occiso acusa a la Robledo de inductora del crimen.—Nueva radicación de la causa

Con gran actividad y celo, continúan las actuaciones en la causa iniciadas el pasado domingo, en el Juzgado de Instrucción de la Sección Cuarta, con motivo de haber aparecido muerto en una terraza del solar "La Colonia" en la Loma de la Mulata, en el Cerro, el motorista Miguel Valdés.

Esta causa radicada al número 1346, por homicidio, ha sido variada la radicación calificándosela actualmente de asesinato.

Tanto el juez doctor Enrique Delgado, abogado inscripto, que por estar el juez propietario, licenciado Augusto Saladrigas desempeñando la Presidencia de la Junta Municipal Electoral de Marianao, desempeña el Juzgado, con el competente secretario judicial señor Reyes y el activo e inteligente oficial señor Enrique Aybar, trabajan con fe y entusiasmo, para descubrir a los autores de este hecho de sangre, quebranto ha apasionado los ánimos, especialmente entre los vecinos de la populosa barriada del Cerro, por ser el occiso Miguel Valdés Valdés, muy popular en dicha barriada, y muy querido por su carácter simpático entre sus compañeros de la Havana Electric. Poco a poco las sombras van desvaneciéndose, y es de esperar que dentro de muy poco tiempo, se conozca a los autores del hecho y sean detenidos.

INFORME DE LOS EXPERTOS

El jefe de la Sección de Expertos teniente Miguel Calvo y Herrera, en unión de los vigilantes a sus órdenes señores Valmaseda y Méndez, han rendido un nuevo e importante informe al Juzgado.

En él se hace constar, que han sabido que el pasado domingo día primero de agosto a las dos de la tarde en la esquina de Cerro y Piñera, Miguel Valdés estuvo conversando largo rato con Hilario Estevez, limpiabotas, vecino de Pogolotti, número 582, al que cogió una flor de un ramo que este tenía, poniéndosela en la camisa. Miguel le dijo a Estevez, que había recibido una carta anónima en la cual le decían que si no terminaba sus relaciones con Dolores Robledo, le matarían.

Estando conversando con él, llegó un muchacho nombrado Pedro o Antonio, hijo de la Robledo y de Antonio Pico, que estuvo conversando con Miguel, y al marcharse éste en un tranvía en dirección al Cerro, según le dijo a Santa Ana 2, llegó pocos minutos después Antonio Pico, y estuvo hablando como un cuarto de hora con su hijo, ignorando Estévez de lo que hablaran, marchándose después los dos.

Agregan en su informe los Expertos, que por confidencias han logrado saber, que ese menor, Antonio o Pedro Pico Robledo, fué el que llamó a la puerta del cuarto de Miguel, diciéndole a este que saliera que le buscaban unos amigos, siendo agredido Miguel al salir, por tres hombres. Este menor, no se encuentra actualmente, en el domicilio de su padre, sino en El Cano, en casa de una hermana de Dolores Robledo nombrada Encarnación.

También agregan los Expertos, que Dolores una vez muerto Miguel dijo a los que lo mataron, entre los cuales figurabá un íntimo amigo de ella, que huyeran que llegaba la policía, y que están convencidos de que Dolores conocía perfectamente que iban a asesinar a Miguel aquella tarde.

Acompañaron a su informe, dos recibos de $1, a nombre de Dolores Robledó, de José López Orgaz, Venta a plazos y al contado de sedería, ropas y novedades. Estos recibos correspondían a compras a plazos realizadas por Dolores y que vencían en los días 6 y 21 de julio último.

DECLARA UN TESTIGO PRESENCIAL DEL CRIMEN

Declaró ayer mañana, Angela Novo Díaz, una niña inteligente y simpática, que se expresa con gran claridad. Reside en la casa Santa Ana 2. Su padre José Novo García, español, pallero, nos dijo, que su hija pasó un susto terrible el pasado domingo, y que a consecuencia del miedo sufrido, se cayó causándose un arañazo en la pierna derecha.

Expuso la niña ante el juez, secretario y oficial, que el pasado domingó a las 3 poco más o menos, se hallaba con sus dos hermanitos uno de 8 meses y otro de 8 años en el solar yermo que existe al lado de la casa en que reside y al cual da la terraza de la habitación de Miguel Delgado.

Estando jugando con sus hermanitos, salió Miguel de la habitación a la terraza y dirigiéndose a ella le preguntó "Niña tu llamaste a la puerta" contestando ella que no.

Frente a la casa había dos negros y un mestizo, y uno de los primeros, dirigiéndose a Miguel, le dijo "sale, que te voy a matar", llevándose a la vez la mano derecha a la espalda y empuñando un arma, que no pudo determinar la niña, si era un hacha o un cuchillo.

Miguel respondió a su interlocutor. "No tengo que salir a nada, si usted quiere algo, entre". Entonces el negro miró a la niña de un modo tan amenazador, que ella se sintió presa de un miedo invencible y echó a correr con sus dos hermanitos de la mano hacia su casa, tan atropelladamente y con tal prisa, que cayó en el quicio de la puerta arañándose una pierna y su hermanito se hirió en un pie.

En el momento en que ella entraba en su casa y contaba lo que había visto, se sintieron voces y la gente empezó a decir que habían matado a Miguel. Ella cree que fueran las tres de la tarde.

En el solar yermo además de ella y sus hermanitos estaba un muchacho joven, jardinero, de espaldas a la casa de Miguel y un vendedor de caramelos al que conoce de vista.

No cree que pudiera reconocer a los tres individuos, por el miedo que les tuvo, que le obligó a apartar la vista de ellos pero está segura de que eran dos negros y un mestizo.

No pudo ver quien tocara la puerta y avisara a Miguel, porque en ese momento estaba de espaldas a la casa, volviéndose al llamarla Miguel para preguntarla si había tocado a la puerta.

Oyó decir, que Dolores estaba en el cuarto con Miguel cuando ocurrió el hecho, haciendo la comida.

La niña declaró con mucho desparpajo contestando con gran seguridad y entereza a cuanto se le preguntaba.

DECLARA LA MADRE DEL OCCISO

Declaró después la señora Isabel Valdés, de la Habana, de 56 años de edad y vecina de Piñera y Santa Catalina, en el Cerro, madre del occiso Miguel Valdés. Su declaración es una formidable acusación contra Dolores Robledo.

Expuso que Miguel y Dolores eran amigos desde hace tres años sin que ella lograra nunca a pesar de sus deseos que él terminara la amistad. Desde esa fecha, sabía la declarante, que un mestizo que usa espejuelos de carey, que es empleado y reside en Marianao, era también amigo íntimo de Dolores, así como un tal Felino, vecino de Santa Catalina 6 y otro motorista apellidado Elicer.

Juan Reyes y su hijo, el primero esposo de una sobrina de Dolores, tomaron dos habitaciones en la casa de vecindad La Colonia de Santa Ana 2, el mes pasado. La sobrina de Dolores se llama Encarna.

El día del hecho, su hijo salió después de almorzar a las doce y media, de su casa y se dirigió a la casa Santa Ana 2.

Supo porque se lo dijeron sin recordar quién, que su hijo tuvo hace poco tiempo un disgusto, con un individuo casado con una sobrina de Dolores, que reside en Marianao, y está empleado en el matadero, en el acarreo de la carne. El motivo del disgusto, fué Dolores Robledo.

Supo que habían matado a su hijo a las cuatro de la tarde por aviso de un vecino.

El día del hecho Juan Reyes y su mujer se fueron a Marianao. La Robledo se hallaba con su hijo Miguel, cuando le mataron.

Hace un mes hallándose enfermo su hijo en una casa de salud, tuvo ella unas palabras con Dolores y ésta le dijo. El día que su hijo no sea para mí, tampoco será para usted ni para nadie".

PROCESAMIENTO DE DOLORES

El juez doctor Delgado en vista de lo actuado procesó por encubridora, con exclusión de fianza a Dolores Robledo, señalándosele para responder a la acción civil una fianza de 500 pesos.

Hoy declararán José López Orgaz, y Antonio Pico. Se busca al caramelero y al jardinero, a los que se refirió en su declaración Angelita Novo.

DE DIA EN DIA

ESTAMOS BIEN INFORMADOS... PERO...

En nuestras páginas—contestamos a un anónimista que nos tacha injustamente de mal informados—no falta nunca la noticia de un solo suceso de los que corresponden a la crónica roja, pero la verdad es que rehuímos la práctica de llevar esas informaciones tristemente interesantes a la plana más visible. El DIARIO DE LA MARINA con seguridad no ha de aumentar su venta "por los crímenes que traiga". Nuestros numerosos lectores, en su inmensa mayoría, no son de los que encuentran aburrida la lectura de un periódico cuando andan escasos de asesinatos. Ello nos permite, sin detrimento de nuestro negocio, continuar con esta práctica, tradicional en el DIARIO, que en determinados momentos, cuando la fatalidad así lo dispone, entraña una verdadera obra de nacionalismo, ya que la práctica contraria produce la sensación, en tales épocas, de que vivimos en una especie de sucursal de Sierra Morena, digna de tener por escudo un puñal en campo de sangre.

En estos días, por ejemplo, de efervescencia de la criminalidad, la primera plana de un colega palpitaba de morbosa emoción, con los siguientes titulares:

"Al salir de un billar fué agredido a tiros y herido un retranquero. Se sospecha del ex-sargento del ejército Rafael Bueno."

"En varios lugares ocurrieron ayer sucesos graves. Tres hermanos riñeron en una colonia, resultando dos heridos de gravedad."

"Asalto y robo a un billetero ayer en el pueblo de Marianao. Fué el autor un soldado del Ejército Nacional".

"Un menor de trece años en litigio. "Texto íntegro de un decreto de consejo de secretarios celebrado ayer. —Conmutación de dos penas de muerte".

"La última palabra en el proceso de Hernán Peña. —De un momento a otro se espera la resolución presidencial, alrededor de la sentencia de muerte contra el autor del crimen del Alcalde de S. de Cuba."

"Cadáver insepulto en Sancti Spíritus."

Tal vez, en fin, haya periódicos que no dañen al buen nombre de Cuba con esas primeras páginas que dan la sensación de un gran establecimiento de carnicería visto por dentro, pero el DIARIO, que además de circular profusamente en Cuba tiene una respetable circulación mundial, debe cuidarse también, por esta circunstancia, de no echar demasiada sangre a su primera plana. ¡Aunque haya hule!...

FIN DE TEMPORADA

Sobre las puertas de uno de los más grandes establecimientos capitalinos, los grandes almacenes de "Fin de Siglo", campea ya esta leyenda: FIN DE TEMPORADA.

Y es que cada uno habla de la feria según le va en ella. De ahí el optimismo de los dueños de la gran tienda, que han realizado ya la venta gruesa de sus novedades veraniegas. ¡Claro!... ya ellos han hecho su Agosto! Mas para llegar ahí otros, menos afortunados, aún tendrán que sudar el quilo. Y otros muchos más tendremos que sudar los kilos, lo menos hasta el 30 de Septiembre. De ahí que creamos y no creamos en lo que "Fin de Siglo" asegura, con la mejor buena fe del mundo.

MODESTIA QUE PARECE ORGULLO.

"Un gran valor entre los valores del presente."

Tal es la frase consignada al pie de un retrato de cierto candidato a concejal del Ayuntamiento habanero.

Frente a uno de los pasquines puestos por ese ciudadano, vimos a dos electores que comentaban la frase. Y el que tenía la razón, decía: —No, no se necesita valor, como tú dices, con entonación de mofa, para asegurar eso. Fíjate que el hombre sólo asegura que representa un gran valor, comparándose con los valores del presente, que es como afirmar: Soy un gigante al lado de una pulga. Hay verdadera modestia en la expresión y debemos tomar nota del nombre de este ciudadano, para votar por él en los próximos comicios.

EN FRANCIA

"Francia hará más billetes con qué comprar más oro".

¿Cuándo, Señor, cuándo nos será permitido a los particulares resolver nuestros problemas económicos de una manera tan sencilla?

EN ESPAÑA

"Serán severamente castigados los funcionarios públicos que critiquen cualquier acto del Gobierno actual."

Ergo, la Dictadura no era tan dura como la pintaban, puesto que venía tolerando la crítica, aun de aquellos a quienes pagaba sueldo.

Y ni siquiera se extrema en la reprensión, como fácilmente puede advertirse. Es verdad que prohibe hablar mal del actual Gobierno, pero deja una válvula de escape para los aficionados a la crítica, no prohibiendo en absoluto que se hable mal de los gobiernos anteriores.

EL VALOR UNICO TONIFICANTE

del vino Tonikel, es lo que garantiza su aceptación unánime, tanto entre la profesión médica, como en el público. Sus efectos benéficos le han hecho un remedio popular desde que ha sido introducido por sus preparadores.

PRONOSTICO DEL TIEMPO PARA HOY

CASA BLANCA, Agosto 5. DIARIO Habana.— Pronóstico Isla: buen tiempo hoy y el Viernes, con turbonadas, terrales y brisas. Estado del tiempo jueves 7 a. m. depresión de intensidad desconocida hacia el Sudeste de las Bermudas. Atlántico norte de Antillas región occidental y mar Caribe, buen tiempo, barómetro algo bajo la normal, vientos variables. Golfo de México buen tiempo, barómetro normal, vientos variables.

Observatorio Nacional.

CONCIERTO POR RADIO

Programa del concierto que será trasmitido desde el Estudio de la Estación Radiotelefónica P. W. X., de la Cuban Telephone Company, asociada de la International Telephone and Telegraph Corporation de New York, el día 7 de agosto de 1926, a las ocho y media de la noche, por los siguientes artistas, pertenecientes a la Estudiantina Cuba:

Señoritas Amelia Madan, Carmen García, Fidela Alvarez, Violeta Sánchez, mandolinistas; señores Gregorio Gómez, Silvestre Iglesias y Nicasio Alamo, guitarristas; Gumersindo García, mandolinista concertista; Soprano señorita Ana Esther Pérez.

Primera Parte

1.—Vals Flores Marchitas.
2.—Danzón Pájaro sin alas.
3.—Criolla Mis Amarguras. Soprano señorita Ana Esther Pérez.
4.—Tango El Mendigo.
5.—Danzón Sahara.

Charla en español por el anunciador.

Segunda Parte

1.—Vals Flores de Cuba.
2.—Criolla Aquellos besos. Soprano señorita Ana Esther Pérez.
3.—Capricho cubano Caprichosa.
4.—Canción bolero La vida es amar. Soprano señorita Ana Esther Pérez.
5.—Danzón La loma de Belén.

Charla en inglés por el anunciador.

Tercera Parte

1.—Capricho La de los ojos negros. Soprano señorita Ana Esther Pérez.
2.—Criolla Por tí sufro.
3.—Vals Repique de amor. Dedicado a la señorita Anitica Pérez Barbosa, Soprano señorita Ana Esther Pérez.
4.—Schottis, Horas de alegría.
5.—Criolla Julita. Soprano señorita Ana Esther Pérez.
6.—Danzón Me da pena.

Nota.—Todas las obras del anterior programa, son del profesor señor Gumersindo García, Director de la Estudiantina Cuba.

NOTICIAS DEL PUERTO

EL CADIZ LLEGARA HOY

En la mañana de hoy arribará a este puerto el vapor español Cadiz que procede de Barcelona, vía Puerto Rico y Santiago de Cuba, con carga general y pasajeros.

Este barco dejó en Puerto Rico un gran cargamento de ajos.

EL MIAMI

Procedente de Key West llegó ayer tarde el vapor americano Miami, que trajo carga general y 66 pasajeros entre ellos Celestino M. Gil, Rafael Sánchez, Hortensia González, Zenon Bonilla, Rafael Caballero, Josefina Castillo, Emilio González, José M. Lasa y León Brosh.

LESIONADO

Augusto Muller y Carlos Torres, jornaleros, resultaron lesionados levemente trabajando en los muelles.

UN DESTROYER

Ayer llegó de Key West el destroyer americano Maury, que recientemente estuvo en la Habana.

LOS FERRIES

Los ferries Estrada Palma y Henry M. Flagler llegaron ayer de Key West con 26 wagones cada uno con carga general.

UNA WISKERA

La goleta hondureña Chiquita, llegó ayer de Trujillo trayendo un sobrante del cargamento de bebidas que sacó de la Habana hace varios días.

UN PEQUEÑO YACHT

De Key West llegó ayer el pequeño yacht de bandera americana Viking que manda el capitán R. C. Davis y tiene cuatro tripulantes.

EL PHILLIP PUBLICH

En lastre llegó ayer de Filadelfia el vapor americano Phillip Publich.

LA PERLA

De Boston, vía Halifax, llegó ayer el vapor americano "La Perla" que trajo carga general.

EL OAKPARK

Procedente de Cristóbal llegó ayer el vapor americano Oakpark que conduce un cargamento de azúcar en tránsito para los Estados Unidos procedente de Centrales centro-americanos.

RIÑA

Rafael Fernández, patrón de la lancha "Hermosa Valenciana", y Nicolás Ramos, patrón de la "Miamus", fueron arrestados ayer por haber sostenido una reyerta resultando lesionados.

EXPRESION DE GRATITUD

El señor Jacobo López, Inspector de la Aduana de la Habana, se muestra muy agradecido al doctor J. Hernández Ibáñez, médico de la casa de salud de la Asociación de Dependientes, por haber realizado una operación a su esposa con gran éxito.

EL RECTOR DE BELEN

Después de haber visitado los mejores planteles de los Estados Unidos, regresó ayer por la vía de la Florida, el Rector del Colegio de Belén, Reverendo Padre Antonio Galán, acompañado del Padre Maximino Castro, profesor de Física.

ACTIVIDADES DEL JEFE DE LA MARINA

El capitán de Fragata señor Oscar Fernandez Quevedo, Jefe de Estado Mayor de la Marina Nacional, giró ayer una visita a las dependencias de ese organismo y a los barcos surtos en puerto.

CHAUFFEUR ACUSADO

Santiago Fabré de Avenida de Bélgica número 81, fué acusado por el aduanero Tomás Pascual de haber cobrado un peso por tres carreras de su automóvil a un extranjero y además lo insultó.

DESOBEDIENCIA

El vigilante Zamora acusó a Eugenio Prieto, vecino de San Isidro número 5, de desobediencia.

MOVIMIENTO DE ENFERMOS

HOSPITAL "GENERAL CALIXTO GARCIA"

LISTA DE INGRESOS

Director: Dr. F. P. López Silvero.

Dr. José Alfonso, médico de guardia.

Sr. Gilberto Cepero García, alumno de guardia.

Tomás Moreira 50 años blanco, España; María T. García 17 años blanca, Güira de Melena, Diego Pérez 17 años mestizo, Ramón Cabrera 35 años, blanco Bolondrón; Luis Frages 21 años mestizo, Agramonte, Evaristo Castellón 30 años, blanco, S. J. Lajas; Isabel Martínez 50 años, negra, Colón; Angela Ortega, 61 años blanca, Regla, Eriberto Baez, 8 años, blanco Habana; Amalio Carrillo 75 años blanco, Mangas; Sin generales; Joaquín Puig 50 años, blanco España; Silvestre Batista 18 años blanco Pinar del Río; Velia Seara 18 años blanca, Pinar del Río. José A. Ortiz 60 años negro Trinidad; Gabriel Valdés 51 años mestizo, Habana; Manuel García 58 años blanco Habana; Mercedes Brisuelo, 50 años blanca, Cienfuegos; Tecla Romero 75 años, negra Habana; Miguel Torres 27 años blanco España; Magdalena Pérez 26 años mestiza, Santa Clara; Vicente Aguirre 24 años negro Santiago de Cuba; Félix Rosenfart 27 años blanco Placetas; Generosa Núñez 56 años mestiza Río Grande; Amelio Neyra 21 años blanco España; Juan M. Lorenzo 21 años blanco Placetas; Augusto Estadegui 23 años negro Corral Falso; Tomasa González 62 años blanca Esperanza, Manuel León 68 años blanco Bayamo; Mercedes González 27 años negra Habana; Juan Rodríguez 25 años blanco España; Antonio Piri Sosa 39 años blanco, Portugal; Julio López Varela 40 años blanco, España, María García González 15 años mestiza, Matanzas; Francisca Quiroga 32 años blanca España; María García 32 años blanca. Méjico; Pedro Nilo 26 años blanco Bulgaria; Guillermo Gonzáelz 55 años blanco, España; María Rodríguez 30 años blanca España; Manuel Cillero 52 años blanco, España; Adolfina Hernández 11 años negra Cabañas; José Vigueira 38 años blanco España; Domingo Cifedes 25 años, negro Jovellanos; Diego Domínguez 50 años negro Matanzas; José Viluera 57 años negro, Habana; Leoncio Cuesta 45 años negro Cabañas; Gabriel Alfonso 49 años negro Habana; José Martínez 28 años blanco, España; María D. Valdés 19 años, blanca Artemisa; Toribio Mestre 42 años negro Camajuaní; Bernabé Corzo 30 años blanco, Cabezas; Ramón García Alvarez 48 años, blanco España; Esteban Romay 56 años negro S. Luis.

Médico de Imaginaria: Dr. Díaz Orero.

Enfermos comunes 820
Enfermos tuberculosos 142
Enfermos veteranos 38

Total 1000

LISTA DE SALIDAS

María Carbonell 27 años, blanca, Pinar del Río; Josefa Fernández 4 años blanca, España; Manuel García 58 años blanco Cuba; José Sotelo López 13 años blanco Habana; Luis Muñiz 43 años mestizo Habana; Pedro Bonet 40 años, blanco Quemado Güines; Raúl Rodríguez 38 años blanco España; Daniel Ajeitos 46 años blanco España; María Llavona 15 años blanca, Cabañas; María Vega González 36 años mestiza Habana; José Antonio Gil Martínez 22 años mestizo, Habana; Manuela Veiga 28 años blanca España; Basilio Arencibia 15 años blanco, Limonar; Teresa Narvaez 48 años, blanca España; Jerónimo Estrada, 45 años blanco, España; Eugenia O'Reilly 100 años negra, Africa; Agapito Cruz 23 años, blanco Jagüey Grande; Juan Martínez 20 años mestizo, Esperanza; Esperanza Yatindez 16 años blanca, Habana; Henry Koch 33 años, blanco, Alemania; Silvina Camejo 9 meses blanca Quiebra Hacha; Juliana Muñoz Valdés, 25 años, negra, Habana; Ricardo Echarte 41 años, blanco Habana; José Molina Núñez, 71 años blanco, Nueva Paz; Peter Lilo 5 años blanco Bulgaria; Casimiro Abreu 20 años negro Santa Clara; Manuel Siyero 52 años blanco España; Lupo Santana 39 años, blanco, Agramonte; Ricardo Vidal, 4 años, blanco, Habana; José A. Blanco 19 años, blanco, Pinar del Río; Ponciano González 36 años, negro Limonar; Leopoldina Elviti, 29 años blanca San Cristóbal; Luz Suárez 29 años negra, Esperanza; Felicia Díaz, 30 años negra, Matanzas; Israel Suárez 1 día, negra, Cuba; Agustín Puentes 47 años blanco, Habana; Mariano Faguet 18 años, negro, Panamá; Isidro García Machado 57 años, blanco, Santa Clara; Justo Martínez, 41 años, blanco, Hoyo Colorado; Isabel Dueñas, 18 años mestiza, Habana; Victoria Cuesta 23 años, Santa María del Rosario.

Ana Roque Pino, 15 años, negro, Herlán; Pedro Cabrera 64 años, blanco, Canarias; Jovita Blanco Villar 39 años blanca, España; Francisca Quiroz 31 años, blanca España.

FALLECIDOS

Pedro Calvo Vuelta, 45 años blanco, España; Antonio Gálvez 67 años blanco Güira Melena; Desiderio Villenas 73 años, negro Canasí; Eugenio del Toro 79 años, blanco Venezuela; Jerónimo Castro 100 años, negro, Africa; Mercedes Busuelo, 50 años blanco, Cienfuegos.

DEFUNCIONES

Relación de certificados de defunciones registrados durante el día de ayer en el Negociado de Demografía de la Secretaría de Sanidad y Beneficencia:

Carmen Cancio, raza blanca, 3 años de edad, calzada de Arroyo Naranjo; infección intestinal. Guillermo Ramírez, 2 meses, San Quintín letra M; gastro-enteritis. Paulo Delgado, raza blanca, 5 meses, calzada de Bejucal; gastro-enteritis; Isidro M. Ramos, raza blanca, 4 años, Marqués González 6, letra A; gastro-enteritis. Antonio Gálvez, raza blanca, 67 años, Hospital Calixto García; gastro-colitis. Pedro Calvo Huerta, raza blanca, 45 años, Hospital Calixto García; anemia. Desiderio Villena, raza negra, 73 años de edad, Hospital Calixto García; cáncer del recto. Jerónimo Castro, raza negra, 100 años, Hospital Calixto García; úlcera de la pierna. Adelaida A. Díaz, raza blanca, 23 meses, San José 122; gastro-enteritis. Severiana Méndez, raza blanca, 43 años de edad, Hospital Maternidad; miocarditis aguda. José Jorrín, raza blanca, 43 años, Hospital Calixto García; tuberculosis pulmonar. Eugenio del Toro, raza blanca, 79 años de edad, Hospital Calixto García; hemiplegia. Roberto Tapia, raza blanca, 1 año, Masaredo, sin número; gastro-enteritis. Eugenio Rodríguez, raza blanca, 2 meses. Compromiso 21; gastro-enteritis. Francisco Reyes, raza blanca, 30 años de edad, Hospital Las Animas; paludismo pernicioso. Manuel Prada, raza blanca, 23 años, Hospital Las Animas; tifoidea. David Hevia, raza blanca, 58 años, La Covadonga; diabetis crónica. Gloria Pedroso, mestiza, 2 y medio meses; Paseo y 33; gastro-enteritis. Juan J. Alvarez, raza blanca, 6 meses, Santa Rosa 8; gastro-enteritis. Higinio Piedrahita, mestizo, 42 años, Misión 41; endocarditis aguda. Angela Méndez, mestiza, 25 años, Concordia 192; tuberculosis pulmonar; Angela Herrera, mestiza, de 3 días, Lamparilla 63; debilidad congénita. Olga Digón, raza blanca, 2 años, San Ignacio 6. Toxinfección intestinal. Caridad García, raza negra, 34 años, Sitios 75; bronquitis aguda. Armando Navarro, raza blanca, 1 año, Gómez 1; entesepsia. Olga González, raza blanca, 17 meses, Carmen letra H, (Cerro); entero-colitis aguda. Benito Otero, raza blanca, 40 años, Hospital Municipal; traumatismo por caída.

NECROLOGIA

EL SEÑOR DAVID HEVIA

Hoy será conducido al lugar de su eterno descanso en el Cementerio de Colón, desde la calle de Neptuno entre Infanta y Basarrate, el cadáver de don David Hevia.

El desaparecido, que era uno de los más distinguidos, respetables y entusiastas miembros de la colonia asturiana de esta capital, unía a su hombría de bien y a su caballerosidad, un bondadoso corazón que le hacía estimar entre cuantos le conocían.

Su robusto temperamento sucumbió al cabo, después de una titánica lucha sostenida por mucho tiempo contra la cruel enfermedad que minaba su recio organismo.

El sepelio tendrá efecto hoy a las ocho de la mañana y teniendo en cuenta las múltiples simpatías de que disfrutaba el inolvidable amigo, constituirá sin disputa un sentido testimonio de condolencia.

Descanse en paz y reciban sus familiares, nuestro mensaje de sincera condolencia.

CITACION A LOS EXPLORADORES NACIONALES

Por orden del Comisario General, se cita a todos los Exploradores y Girl Scouts Nacionales, pertenecientes al Distrito de Jesús del Monte, para que asistan el sábado 7 de los corrientes a las cuatro de la tarde, al Campamento del Distrito, a fin de dar a conocer a las tropas el mensaje que envían los Boy y Girl Scouts norteamericanos a los de nuestro territorio.

En dicha formación se dará a conocer el programa de organización del viaje de instrucción al extranjero.

Todo lo que se hace público para general conocimiento, en la Habana, a los cinco días del mes de agosto de 1926.—Elio Nodarse de Armas, Jefe del Distrito.

Por los Juzgados

INSTRUCCION DE LA PRIMERA

Juez: Dr. GABRIEL QUESADA

Este Juzgado no conoció, durante las horas hábiles de ayer, de ningún hecho grave ocurrido en sus demarcaciones.

NOMBRADO JUEZ ESPECIAL

Hoy por la mañana hará entrega del Juzgado a un suplente, el doctor Gabriel Quesada, por haber sido designado Juez Especial en una causa que se instruye en el Juzgado de Instrucción de Güines.

INSTRUCCION DE LA SEGUNDA

Juez: Dr. CARLOS M. DE LA TORRE

LE LLEVO LOS MUEBLES

En la Sección de Expertos denunció ayer Victoria Casares Guerra, de 30 años de edad y vecina de Teniente Rey 94, que al regresar a su domicilio, de donde faltó durante una temporada que pasó en el campo, advirtió que su amante Andrés García, cuyas demás generales y actual domicilio ignora, le había hurtado todos sus muebles, los que aprecia en la cantidad de 85 pesos.

PROCESADO

Waldo Martínez Ruiz, por robo, señalándosele fianza de 300 pesos.

INSTRUCCION DE LA TERCERA

Juez: Dr. HENRY SALAZAR PAREJO

SE FUE CON LOS ALQUILERES

El señor Francisco Amescua Linde, mayor de edad y vecino de General Lee 5, presentó en este Juzgado una denuncia contra Ramón Echegue, cuyo actual paradero ignora.

Dice el denunciante ser arrendatario de la casa Figuras número 6, en la que tenía como encargado al Echegue, pero este ha desaparecido llevándose el importe de los alquileres, que ascienden a doscientos pesos, en cuya cantidad se considera perjudicado.

MALVERSACION

El Juez Municipal del Oeste remitió ayer a este Juzgado testimonio de lugares deducidos del juicio verbal número 1315 del año 1923, seguido por el doctor Oscar Tariche, a nombre de la sociedad Ambrosía Industrial, contra Florentino Rodríguez de León.

Resulta, según el Juzgado Municipal, que éste embargó un multígrafo, dejándolo en calidad de depósito a Fernando M. Tariche, vecino de Maloja 105 y al reclamárselo, para hacerle entrega del mismo a Adriano Urría, aquél declaró no tenerlo en su poder.

INSTRUCCION DE LA CUARTA

JUEZ: DOCTOR ENRIQUE DELGADO

DESPUES DE DESTROZAR UNA PUERTA Y DOBLAR SEIS BARROTES NO LOGRARON ROBAR NADA

Denunció a la Policía el doctor Carlos Manuel Calvet Echemendía, vecino de Luis Estevez número 14, en Santos Suárez que dos individuos bien portados, destrozaron la puerta de entrada de su domicilio y doblaron seis barrotes de una reja, para tratar de penetrar en su domicilio, y cuando iban a lograrlo, regresó él a su casa, dándose a la fuga los "cacos" que después de correr un rato, penetraron en una bodega, pidieron agua y después de beberla se marcharon. Posee todos esos datos por una vecina que los vió, y que le dijo que vestían muy bien y eran de la raza blanca.

ACUSACION CONTRA UN MEDICO

La Audiencia de Pinar del Río ha remitido al Juzgado de Instrucción de la Sección Cuarta testimonio de lugares de la causa 125 del corriente año, del Juzgado de San Cristóbal, contra Julián Francisco Vic, por tentativa de asesinato en la persona de Juan María Sánchez Campos, de 46 años y vecina de Chamorro número 6 en el Cerro, en la finca La Angostura el 5 de mayo último.

En este testimonio de lugares, se ordena la formación de causa, por falsedad en documento oficial, contra un médico del Hospital Calixto García, que dió de alta como curada a Juana María Sánchez, sin estarlo, teniendo que ser asistida durante más de treinta días, en el primer centro de socorros.

ACUDIERON EN DEFENSA DE UNA MUJER Y FUERON ACUSADOS DE ATENTADO

Ayer de madrugada cerca ya de las cinco, el vigilante número 1658, C. Cruz, de servicio en L y 27, sintió pitos de auxilio en 23 entre K y L, acudió a dicho lugar y halló a su compañero el vigilante Aurelio Valdés Brito y Tovar, de la Habana, de 38 años, delegado de la Décimo Estación para perseguir picaros, vestido de paisano y a Margarita Delgado Díaz, de la raza de color, de 51 años y sin domicilio, en el interior del automóvil número 1202, que guiaba el chauffeur Nicolás Hernández Cervantes, español, de 23 años, vecino de Animas número 88, en compañía del señor Pedro Pablo Soldevilla, de la Habana, de 35 años, vecino de 6 número 24 y a los individuos de la raza de color Felipe Led Martínez, de 31 años, vecino de Belascoaín número 86 y Eladio Pérez Varela, de 31 años, de Sitios número 162.

En poder de Soldevilla se hallaba el revólver de reglamento del vigilante Brito, que presentaba arañazos en la cara, presentando también lesiones leves Margarita.

De lo actuado resulta, que Margarita se le hizo sospechosa a Brito, que al verla en unión de otro individuo llevando un bulto de ropa trató de detenerlos, dándose a la fuga el hombre y al ir a detener a la mujer ésta se resistió forcejeando con el vigilante y defendiéndose causándole lesiones leves y causándoselas ella al caer contra el contén de la acera.

En esos momentos acertó a pasar por allí el automóvil referido en que viajaban Soldevilla y sus dos amigos y al ver que un individuo maltrataba a una mujer, se apearon del auto y se abalanzaron sobre el hombre, que, con un revólver, según declararon Soldevilla y sus acompañantes, golpeaba a la mujer, quitándole el revólver Soldevilla, enterándose éste, después de haberle quitado el revólver que Brito era policía delegado.

El juez de guardia que conoció del hecho dejó en libertad a los detenidos, por estimar que no existía delito, ya que el vigilante vestía de paisano y no se dió a conocer como tal.

REVISTAS Y PERIODICOS

Es larga la lista de periódicos y revistas de Europa y América que ha recibido esta semana "Roma", la acreditada casa de don Pedro Carbón, situada en la Avenida del Brasil, frente al edificio del Instituto Provincial.

Y ante la imposibilidad de citarlos todos, porque nos ocuparían mucho espacio, mencionaremos los que han llegado de la Argentina y México.

De la República Argentina: Plus Ultra; Caras y Caretas; El Hogar; Femenil; El Gráfico; Firpo; Polo y Equitación; Golf y Cricket; La Nación; y La Prensa.

De la República de México: Rotográfico; Jueves del Excelsior; Toros y Deportes; Revista de Revistas; Universal Ilustrado y Máscaras.

Todas estas publicaciones están a la venta a módicos precios en el establecimiento "Roma", donde podrán encontrarse efectos de escritorio, perfumería, libros en todos los idiomas, guías, mapas, tarjetas postales, etcétera.

No olviden la dirección de "Roma": Avenida del Brasil, antes Teniente Rey, entre Zulueta y Monserrate.

CARCEL Y VIVAC

ENTRADAS

Marcos Seoane Pandal Rodríguez, lesiones; Porfirio Luaces Restrepo, vejación; Plácido Meneses Dorticós, escándalo y faltas a la Policía; Luisa Antonia Pandiño Díaz, ofensas a la moral; Ventura Arias, ofensas o la moral; Félix Armenteros, escándalo; Juan Amaro, ofensas a la moral; Salvador Alemán, escándalo; Antonio Estéfano, estafa; Andrés Aybas, juego prohibido; María Mambole, escándalo; Ernesto Crintemo, escándalo; Ramiro Crespo, amenazasá Francisco Carrera, lesiones; Juan Cesián, estafa; Fidela Díaz, falta; Alfonso Fernández, falta; Antonio Fernández, infracción; Cándido Zabaleta Madrigañes, lesiones; Pedro Lí, juego prohibido.

SALIDAS

Juan José Riva Dieppa, lesiones; Carolina Ledesma Aponte, escándalo; Manuel Arias, escándalo; Bartolo Llores, id.; Leonardo Fernández id. Mercedes González id. Pedro Gómez juego prohibido; Arsenio Gómez id.

Alicia Guanaga, ofensas a la moral; Gerónimo González id. Marino Gómez, escándalo; María García id. Plutarco Ortega Padilla, hurto; Santiago Amores Rupieda, falta; John H. Pickedmon Leys, embriaguez y escándalo.

DOLORES DE CABEZA CAUSADOS POR RESFRIADOS

El LAXATIVO BROMO QUININA alivia el dolor de cabeza curando el resfriado. Es un remedio eficaz y probado. La firma de E. W. GROVE se halla en cada cajita

Ojos Arruinados

por descuido: enrojecen, duelen y Ud. los deja en ese estado. Tenga cuidado. La Loción de Leonardi para los Ojos cura la afección en un día, sin dolor. Refresca, alivia y fortalece.

LOCION DE LEONARDI PARA LOS OJOS

FORTALECE LAS VISTAS DEBILES

YA NO ES NECESARIA UNA OPERACION PARA LAS ALMORRANAS

Muchos pacientes que creían que el único remedio para las almorranas era una operación quirúrgica han sido curados con rapidez y sin dolor por medio del producto MAN ZAN (que proporciona alivio instantáneo). Este es un medicamento limpio y agradable que puede ser obtenido a $0.65 por tubo en la Droguería del Dr. E. Sarrá, Habana, o bien le será enviado franco de porte y en un envoltorio no impreso, mediante la suma de $0.80 por tubo.

alt 25/oct

LA REGENTE

NEPTUNO Y AMISTAD

Procedentes de empeños, realizamos, a precios de imposible competencia, infinidad de caprichosas alhajas, en platino, oro y plata. Tenemos la seguridad de poseer, para todo posible comprador, el regalo que desee hacer a su novia, a sus papás o a sus amistades. Damos dinero a módico interés.

CAPIN Y GARCIA

D.R PERDOMO

Vías urinarias, estrechez de la orina, venéreo

POR LA CIUDAD MAGICA

MIAMI, Fla. 31 de Julio de 1926.

Correspondiendo a una atta. comunicación, suscrita por el señor Domingo J. Milord, dando conocimiento de haberse hecho cargo de la Oficina Consular de la República de Cuba en esta ciudad, pasamos hoy a visitar a dicho popular y querido funcionario, con el propósito de saludarlo y, al mismo tiempo, recoger algunas de sus impresiones para trasladarlas a los lectores del DIARIO.

En camino para el Consulado, que se halla instalado en la calle de North Miami Ave. casi esquina a la calle 59, nos sentimos trasportados a la patria, experimentando un sentimiento de placer, cuando al llegar a la esquina de la calle 50 (nueve cuadras distante) nuestros ojos alcanzaron ver allá lejos, alta, muy alta, ondeando nuestra hermosa bandera nacional. Maquinalmente aceleramos la marcha y pronto nos encontramos frente al precioso edificio que ocupa la representación Consular Cubana. Es un edificio que parece arrancado de nuestro lindo é incomparable Vedado y puesto aquí para asombro de los americanos y solaz y orgullo de los pocos cubanos que integramos la colonia. Todo el mundo aquí reconoce que es el único en su construcción y arquitectura. Es de un solo piso con un puntal de quince pies, lo que hace que en su interior se disfrute constantemente del fresco más delicioso. Un amplio "hall" lo divide en dos alas; el ala derecha la compone una sala de una dimensión de doce pies por catorce; dos cuartos dormitorios, un cuarto de baño, comedor y cocina: todos de doce pies por doce cada uno. El ala izquierda la ocupa el Consulado, con la distribución siguiente: sala de recibo, salón despacho del Sr. Consul, cuarto-archivo y cuarto de baño, de iguales dimensiones que los anteriores. Las instalaciones sanitaria y eléctrica responden a las exigencias de las últimas novedades en esa materia. El edificio está situado en el centro del terreno, que mide cien pies de frente por ciento treinticinco de fondo, habiéndose construido el garaje a la izquierda del mismo. La sala da acceso, por la derecha, a una coquetona terraza y por el frente a un espacioso portal cuyo suelo, al igual que los de todas las posesiones interiores, son de mosaico; éstos, como las puertas y ventanas de cedro, los ladrillos y demás materiales empleados en la construcción, fueron importados de Cuba. La azotea mide 35 pies de ancho por 70 de largo; su suelo de lozas, y, al igual que los cimientos, está preparada para recibir uno o más pisos adicionales sin en lo futuro se quisiera construir.

Exterior del espléndido edificio que ocupa el Consulado de Cuba en Miami, Fla.

Hecha esta ligera descripción de "nuestra" casa por todos conceptos cubanísima, pasemos a nuestra entrevista con Milord. Este nos recibió con la amabilidad y franqueza que lo caracteriza en todos sus actos. Sabíamos que nos recibiría así, pues ya le conocíamos desde el histórico Cayo donde tan útil nos fuera a todos los cubanos; donde con tanta dignidad sostuvo el prestigio de nuestro nombre y donde tan gratos recuerdos ha dejado, para venir aquí a conquistar nuevas afecciones y a laborar con su perseverancia y amor por todo aquello que a nuestra patria se refiera. Labor que ha emprendido ya con grandes perspectivas de éxito, pues vemos en constante contacto con aquellos elementos locales que por sus influencias, representaciones oficiales y condiciones financieras son los capacitados para mantener las mejores relaciones internacionales.

Físicamente, el señor Milord no es el mismo; su salud se ha quebrantado algo de poco tiempo acá; su semblante denuncia su estado, no obstante es el mismo funcionario activo y laborioso; el mismo hombre comunicativo y jovial. Nos dijo que se siente satisfecho aunque echando de menos todo cuanto dejó en Cayo Hueso; que espera y confía en que muy pronto sus relaciones con las gentes de Miami lo coloquen en situación muy ventajosa para su desenvolvimiento aquí y para beneficio de todos los cubanos que en ésta tengan necesidad de sus servicios. Se siente bastante optimista con respecto al futuro de Miami y reconoce que sus hombres de negocios la conducen por un sendero que no puede tener más fin que el de la mayor prosperidad, pues son millonadas las invertidas en empresas distintas y sabido es que la fuerza del dinero todo lo vence.

Cree el señor Milord, que los trabajos de propaganda que actualmente realiza la Comisión Nacional de Turismo de la Habana darán muy buenos resultados, especialmente para Miami y la Habana entre cuyos dos centros deben existir constantes relaciones de amistad, como las que ya se han fomentado gracias a los trabajos de la citada Comisión con la asistencia de sus antecesores señores Caballero, Poyo y Ponce; asistencia que también él está dispuesto a prestar. Es su opinión que en la próxima temporada de invierno será mayor la afluencia de turistas a Cuba, basando su creencia en los proyectos que tienen algunas empresas navieras y ferrocarrileras de este Distrito, para ponerlos en práctica dentro de sesenta a noventa días. Por lo pronto, el señor Milord tiene noticias de que la Clyde Steamship Co., que durante el invierno pasado sostuvo tráfico con la Habana bisemanalmente, utilizando el vapor "Seneca", tiene e nproyecto mejorar dicho tráfico estableciendo un vapor de mayor tonelaje y capacidad y que en lugar de ser los viajes bisemanales, sean diarios.

Además, la resolución favorable del Congreso de los Estados Unidos, al ensanche y dragado de la bahía de Miami, votada en la última legislatura, por cuya ley se autoriza a darle una profundidad de veintiocho pies y una anchura de trescientos a fin de facilitar la entrada y salida de buques de mayor calado, ha hecho que cierta Empresa Ferrocarrilera como la Seabord Air Line piense en la construcción de vapores ferris del tipo de los de la F. E. C. con los que se establezca una línea directa desde Miami a la Habana. Estos son detalles más que suficientes, nos dice el señor Milord, para que seamos optimistas en lo que respecta al porvenir de esta ciudad.

El Corresponsal.

BRILLANTE CONFERENCIA DEL SR. A. DEL JUNCO

En la mañana de ayer ante una concurrencia mayor que la de los días anteriores, tuvo efecto en la Universidad Nacional la tercera conferencia del Cursillo de Verano organizado por el doctor Alberto del Junco, profesor de Derecho Procesal. Este Cursillo, que está dedicado a los alumnos y recién graduados, cada día está resultando más beneficioso para los futuros abogados.

El doctor Junco, que en su primera conferencia trató sobre la fijación del concepto científico del Recurso de Casación, fijando la forma en que el mismo es usado en nuestro mundo jurídico y estudió la posición dogmática del citado recurso, recorriendo su origen y desenvolvimiento y haciendo una atinada clasificación de los distintos sistemas de apelaciones desde el "erdo judiciorum" hasta la Ley de 1790, donde nace la verdadera Casación y el sistema seguido en las diversas naciones, dando en la citada conferencia una definición propia del Recurso en cuestión, y que en el segundo día hubo de tratar sobre **El Concepto del Recurso de Casación en Derecho Positivo** y la Jurisprudencia en nuestro Derecho, en el día de ayer en su tercera conferencia en la cual, sobrepujándose asimismo de un modo brillante trató sobre **Las Resoluciones contra las que procede el Recurso de Casación,** citando en primer lugar la Orden 92 de 1899, que fija los artículos 1687 al 1695 de la Ley de Enjuiciamiento Civil para determinar los casos en que procede en materia Civil el Recurso objeto del estudio y con tal motivo comenzó un detallado y escrupuloso análisis del artículo 1687, el cual califica de impreciso e incompleto, puesto que el referido artículo especifica que tendrá lugar el recurso en los casos establecidos por la ley y fija en forma exclusiva en una enumeración que de modo brillantísimo demostró el doctor Junco ser incompleta, toda vez que en la enumeración del ya repetido artículo 1687 se comienza por fijar "contra las sentencias definitivas" y según muy acertadamente explicó el doctor Junco, no existe ningún precepto que determine cuáles son "las sentencias definitivas" y explica esa frase en nuestro Código como una reminiscencia de la clasificación de las sentencias en el sistema "Alfonsino" conservado a través del Ordenamiento de Alcalá, del Código de 1855, hasta que la Ley Orgánica del Poder Judicial determine las tres formas de resoluciones judiciales existentes, confirmadas por el Código de 1880 y conservada hasta nuestro tiempo.

Después el conferenciante trató con lujo de detalles la serie de artículos en los cuales se concede el uso del Recurso de Casación y sin embargo no está determinados en los casos de los tres incisos del artículo ya tantas veces mencionado, el 1687, puesto que dicho recurso se concede, entre otros que el repórter lamenta no recordar, el que determina sobre los fallos de las cuestiones de competencia de las Audiencias; las que dictan los jueces de Primera Instancia en los de desahucio aun cuando no conozcan de ellos en Apelación y sí por ser únicamente por incumplimiento de contrato, y luego estableció que no se puede decir que el recurso de casación es el que viene a restablecer la ley violada o olvidada puesto que en el Inciso tercero del referido artículo 1687 se concede el Recurso objeto del estudio a las sentencias de los **amigables componedores** y según la propia Ley de Enjuiciamiento dichas sentencias pueden ser dictadas sin sujeción a forma legal alguna, según el saber y entender de los componedores.

Luego el profesor Junco determinó cómo el Recurso de Casación también se otorgaba contra los fallos de los Arbitros aun cuando tampoco estaba consignado entre los casos enumerados que son los que aun cuando la Ley no los declara exclusivos por esa propia enumeración resultan hasta cierto caso de forma exclusivista y evidencian la intención del legislador en ese sentido.

Terminó el doctor Junco su brillante conferencia haciendo un acabado estudio, analizando el tecnicismo del Artículo 1687 sobre el cual declaró resumiendo que **'no obedecía a un criterio fijo doctrinal absoluto".**

Al terminar fué muy felicitado el doctor Junco, felicitaciones a las cuales unimos las nuestras muy sinceras y merecidas.

La próxima conferencia tendrá efecto el próximo jueves 12 a las nueve a. m.—C.

LLEGARON DOS ILUSTRES CARMELITAS

En la mañana de hoy y en uno de los vapores de la Flota Blanca llega a nuestra capital procedente de los Estados Unidos a donde fué a hacer la visita a los Conventos de los PP. Carmelitas de la América del Norte, el Rvdo. P. Lucas de San José C. D. Definidor General de la Orden Carmelitana.

La personalidad de este ilustre sacerdote Carmelita es conocida en todo el mundo literario por multitud de obras por él publicadas, gozando a la vez de fama mundial como gran orador sagrado.

Le acompaña como secretario el P. Romualdo de Santa Teresa, C. D. Provincial de los Reverendos PP. Carmelitas de la provincia de Cataluña, este sacerdote es gran apóstol de la devoción de Santa Teresita del Niño Jesús, habiendo traducido del francés casi todas sus obras, posee seis idiomas a la perfección.

Llegan a nuestra isla con el objeto de hacer la visita a los Conventos que en ella poseen los PP. Carmelitas Delcalzos, lo que una vez cumplido regresarán nuevamente a Roma.

Reciban tan ilustres figuras de la Orden Carmelitana un cordial saludo.

CRONICA DE TRIBUNALES

EL TRIBUNAL SUPREMO HA ANULADO UNA SENTENCIA DE MUERTE DICTADA POR LA AUDIENCIA DE CAMAGUEY

En su defecto, impone nuestro Supremo Tribunal de Justicia, a un soldado, acusado de alevoso crimen, sólo la pena de cadena perpetua

EN EL SUPREMO

PROCESO DE PENA DE MUERTE.—FALLO DE LA AUDIENCIA DE CAMAGUEY, ANULADO

En causa seguida al guardia rural Florencio Suárez del Villa, con motivo de la muerte del penado Joaquín Alvarez Arbelo, dictó sentencia la Audiencia de Camaguey declarando probados los siguientes hechos:

"Debiendo efectuarse en el Hospital General de Camaguey ciertos trabajos de reparación y pintura, la Secretaría de Gobernación autorizó para que algunos penados que estaban cumpliendo condena en la Cárcel impuesta por el Juzgado Correccional de esa ciudad, llevaron a cabo dichos trabajos.

Con el fin de realizarlos, el día 24 de octubre del año próximo pasado, custodiados por dos parejas de la Guardia Rural, fueron sacados de dicho establecimiento penal, entre otros, los presos Joaquín Alvarez Arbelo y Orosman Bringas, quedando éstos a cargo del procesado Florencio Suárez del Villar, como jefe del pelotón que los conducía.

Dedicados ya a las faenas que se les habían encomendado, el procesado, descuidando la vigilancia a que estaba obligado, se puso a jugar a las damas con uno de los enfermos en el Hospital recluídos, y como notara después de haber terminado la partida que Alvarez Arbelo había desaparecido, increpó duramente al Bringas para que le dijera dónde se encontraba su compañero, respondiéndole éste que estaría en el departamento contiguo, y como no lo viera en él y notara al propio tiempo que la tapa que cubre el sótano había sido separada de su lugar, suponiendo que por allí había realizado su evasión, se dirigió nuevamente al Bringas y con amenazas de muerte y palabras obscenas lo compelió para que bajara al sótano a buscar a su compañero; y como al principio no lo obedeciera, descargó su arma contra él, no siendo alcanzado por el proyectil, viéndose obligado a bajar al sótano por temor de una nueva agresión y ya en este lugar, con la idea preconcebida el procesado de dar muerte a uno de los dos creyendo de este modo justificar la evasión de ambos, y estar a salvo de la responsabilidad que pudiera caberle, descargó repetidas veces el arma por el hueco donde había penetrado Bringas con el propósito de darle muerte, no siendo alcanzado por ninguno de los disparos por haberse refugiado detrás de una columna de las que sostiene el pavimento.

Cesada esta agresión por las advertencias que había recibido del Director del Hospital y por las personas que habían acudido al ruido de los disparos, entre las que se encontraba el Policía Especial del Gobierno Provincial Bernardino Cruz Linares, continuó el procesado en la busca del que creía se había fugado; pero como en esos momentos viera al policía especial Cruz Linares que estaba inclinado sobre la aspillera que da salida al sótano y único lugar por donde hubieran podido salir los presos y que le decía a Alvarez Arbelo, dándole la mano, que saliera, que no tenía que temer puesto que él era también policía, el procesado, sin atender las palabras que le dirigían de no atentar contra la vida de un hombre indefenso y cuando éste aun en cuclillas, puesto que estaba saliendo por la aspillera del sótano, a boca tocante le disparó el mauser que portaba, causándole con el proyectil una herida en la fosa ilíaca que lesionó y fracturó el hueso coxal y a consecuencia de la cual falleció poco después."

Calificando estos hechos como constitutivos de dos delitos de asesinato cualificados por la alevosía, uno consumado y otro frustrado, con la agravante de haberse prevalido el culpable del cargo que desempeñaba, la Audiencia condenó a Suárez del Villar a la PENA DE MUERTE por el primero, y a la de 14 años, 8 meses y 1 día de reclusión por el segundo.

Contra esta sentencia estableció el procesado recurso de casación, admitiéndose también de derecho en beneficio del reo el recurso que la ley dispone en los casos en que se impone la última pena.

En el acto de la vista, el abogado de oficio doctor Evelio Tavío, a quien correspondió la defensa del procesado, alegó que la agravante de referencia había sido indebidamente apreciada y que debía imponerse al reo por el delito de asesinato consumado sólo la pena de cadena perpetua.

La tesis del doctor Tavío ha prosperado, puesto que la Sala de lo Criminal del Tribunal Supremo, estimando procedente el motivo de referencia, casa y anula el fallo de la Audiencia.

En su segunda sentencia, la Sala condena al procesado a la pena de cadena perpetua por el delito consumado de asesinato, dejando subsistentes los demás extremos de la sentencia impugnada.

Los fundamentos de tan interesante sentencia de casación son los siguientes:

Siendo Ponente el Magistrado doctor Tomás Bordenave y Bordenave.

CONSIDERANDO: que el motivo de quebrantamiento alegado en el acto de la vista por el letrado defensor del recurrente no puede prosperar, pues la lectura cuidadosa del Resultando probado de la sentencia que es objeto del presente recurso evidencia que en los hechos que narra el Tribunal a quo como producto de su apreciación sobre las pruebas practicadas, no existe obscuridad alguna, ya que están expuestos con precisión y claridad, ni entre ellos se advierte ninguna contradicción que amerite su enmienda; y como además este Tribunal por virtud del examen que ha hecho de las actuaciones no ha hallado ninguna infracción que afecte a la legalidad del procedimiento, dicho se está que debe declararse sin lugar el recurso por quebrantamiento de forma admitido de derecho en beneficio del reo.

CONSIDERANDO: que el recurso por infracción de ley interpuesto por el procesado en lo que atañe al delito frustrado de asesinato es en todo caso improcedente por inadmisible pues aunque se entienda que el recurrente lo ha establecido por el hecho de que cita como infringidos los preceptos en que funda la Audiencia esa calificación se limita al razonar sobre el concepto que a su juicio se han cometido las infracciones que alega a debatir sobre el delito consumado sosteniendo que "esa privación de la vida ha sido el resultado de una improcedencia temeraria inexcusable" como base de todo su razonamiento; y por ello es visto que no ha cumplido con lo dispuesto en el requisito cuarto del artículo quinto de la Orden Militar número noventa y dos, serie de mil ochocientos noventa y nueve, lo que afecta a la admisibilidad del recurso y obliga a declararlo en esta oportunidad sin lugar.

CONSIDERANDO: que en lo que respecta al delito de asesinato consumado es también improcedente el recurso por infracción de ley interpuesto, en razón a que la tesis que se mantiene con relación a la calificación adoptada carece en absoluto de fundamento en los hechos que se declaran probados así calificados, los cuales no aparecen realizados por el recurrente carente de malicia y en consecuencia por culpa como sería necesario para conceptuarlos cometidos por imprudencia temeraria que es lo que se pretende, sino que antes al contrario su sola enunciación es suficiente para persuadir que fueron el producto de una resolución consciente y dolosa con el designio evidente de causar daño a la víctima y por tanto ejecutados con toda malicia, lo que hace ilusoria la aspiración del recurrente de que se acepte la calificación que propone de homicidio por imprudencia temeraria.

CONSIDERANDO: que en lo que atañe al primero de los motivos de infracción de ley alegados por la defensa del procesado en el acto de la vista por el que se sostiene que el tribunal sentenciador ha incidido en error al apreciar la concurrencia de la circunstancia agravante de alevosía si bien tal alegación está mal planteada al amparo del caso quinto del artículo ochocientos cuarenta y nueve de la Ley de Enjuiciamiento Criminal toda vez que la Audiencia ha estimado la alevosía no como circunstancia genérica, sino como cualificativa del delito de asesinato por el que ha penado, por lo que la cuestión propuesta ha debido someterse al juicio de este tribunal al amparo del número tercero del mencionado artículo, el error en que ha incurrido la defensa no es obtativo, según reiteradas decisiones de esta Sala para considerar el recurso en el fondo y tratar del problema de calificación.

CONSIDERANDO: que esto sentado en los hechos que la sentencia combatida califica de asesinato consumado está caracterizada la alevosía, pues si bien no existen suficientes elementos para afirmar que el procesado escogió de intento los medios y formas de ejecución, sí los hay para apreciar que deliberadamente los aprovechó, ya que no solo atacó a la víctima cuando se encontraba en cuclillas y saliendo por una aspillera y por tanto en manifiesto estado de indefensión y le colocó el arma larga con que ejecutó el hecho a boca tocante en la fosa ilíaca izquierda, sino que consumó su criminal propósito con desprecio de las seguridades que a la víctima daba en esos momentos el Policía Especial Cruz Linares de que no tenía que temer, y de las exhortaciones que le hacían personas allí presentes para que no atentara contra la vida de un hombre indefenso.

CONSIDERANDO: que el segundo de los motivos alegados por la defensa del procesado, motivo apoyado por el Ministerio Fiscal, es procedente y da lugar a la casación de la sentencia para descartar la errónea apreciación que en el delito de asesinato consumado ha hecho la Audiencia de la circunstancia duodécima del artículo décimo del Código Penal, pues tal circunstancia, como ya ha declarado este Tribunal, requiere para su estimación que el culpable haya utilizado, poniéndolo al servicio de su acción, la influencia, el prestigio o el ascendiente que da un cargo público, como medio de lograr más fácil y eficazmente la realización de su designio, lo que no ocurre en el presente caso en el que los actos realizados por el procesado no han reconocido como propósito obtener en fin en consideración a su cargo de guardia rural ni han sido ejecutados, prevaliéndose por tanto del mismo, toda vez que los hechos surgieron por un accidente imprevisto ocurrido cuando ejercía sus funciones de policía encargado de la custodia de un preso, ante la pretendida fuga de éste."

Firman los señores: J. M. Menocal, presidente de la Sala; Eduardo Azcárate, Pedro C. Salcedo, Tomás Bordenave, Gabriel Vandama, José A. Palma y Marcelo de Caturla, Magistrados.—Sent. No. 74.—Mayo 5, 1926.

RECURSOS DECLARADOS SIN LUGAR

La Sala de lo Criminal del Tribunal Supremo ha dictado sentencia declarando sin lugar el recurso de casación que por infracción de ley estableció el procesado Juan Bautista Márquez Pérez, empleado y vecino de esta ciudad, cóntra el fallo de la Sala Primera de lo Criminal de la Audiencia de la Habana, que lo condenó a la pena de un año, 8 meses y 21 días de prisión correccional, como autor de un delito de rapto.

INSUSTANCIABLE

En auto de la propia Sala se declara insustanciable el recurso de casación establecido por el procesado Enrique Fernández Fernández, contra el fallo de la Audiencia de Santa Clara, que lo condenó en causa por robo.

EN LA AUDIENCIA

PLEITO DE LA COMPAÑIA ABONO ARMOUR DE CUBA"

En sentencia dictada al efecto, la Sala de lo Civil de la Audiencia ha revocado el fallo del Juez de Primera Instancia del Centro, en los autos del juicio declarativo de mayor cuantía que, en cobro de pesos, promovió la sociedad anónima "Compañía Abono Armour de Cuba", del comercio de esta plaza, contra José Luis Martínez y González de Lara, agricultor y vecino de Cárdenas.

Había el juez, estimando procedente la excepción de falta de personalidad opuesta por el demandado, desestimado la demanda; pero la Sala declara sin lugar dicha excepción y estimando procedente la demanda, condena a Martínez a pagar a la citada compañía la cantidd de 8,000 pesos moneda oficial, intereses y costas.

SOBRE DESHAUCIO

Por lo contrario, la citada Sala ha confirmado en todas sus partes el fallo del juez de Primera Instancia del Oeste en los autos del juicio de desahucio que, sobre desalojo de una casa en el barrio del Cerro, promoviera Jesús García Hernández contra Manuel González Acosta, el primero propietario y el segundo empleado, y ambos vecinos de esta ciudad.

El Juez declaró sin lugar la demanda, absolviendo al demandado.

JUICIO EJECUTIVO.—APELACION DECLARADA CON LUGAR

En el juicio ejecutivo seguido por el Banco del Canadá contra el señor Pablo Martínez, el Juzgado de Primera Instancia del Este, de la ciudad, dictó sentencia declarando con lugar la demanda y condenando al ejecutado a pagar, después de desechar las excepciones alegadas por éste.

Establecida apelación por el demandado, la Sala de lo Civil, de acuerdo con la tesis sostenida por el abogado director del señor Martínez, doctor Santiago Gutiérrez de Celis, declaró con lugar el recurso de apelación y, en consecuencia, desestimó la demanda apreciando la excepción de falta de personalidad, por entender que no era suficiente el poder del actor.

ABSOLUCION

La Sección Segunda de la Sala de Vacaciones de la Audiencia ha dictado sentencia absolviendo al asiático Luis Chang, para quien solicitó el Fiscal cuatro meses de arresto mayor y multa de 400 pesos, como autor de un delito de infracción de la Ley de Drogas y 70 pesos de multa por un delito de tentativa de cohecho.

Defendió el doctor Ricardo Illá Vilaró.

PENAS SOLICITADAS POR EL SR. FISCAL

El Fiscal de la Audiencia ha formulado escritos de conclusiones provisionales, interesando estas penas:

4 meses y un día de arresto mayor, por estafa, para José ... te García.

Un año, 8 meses y 21 días de prisión correccional, por rapto, para Raúl Jiménez Ruiz.

Y 3 meses de arresto mayor y multa de 300 pesos, por infracción de la Ley de Drogas, para Julián Montes Díaz.

SEÑALAMIENTOS EN LA AUDIENCIA PARA HOY

En lo Criminal:

Antonio Crosa Ares, por robo. Ponente, Valdés Fauli. Defensor, Vargas.

José M. Alfonso, por robo. Ponente, Mestre. Defensor, Pequeño.

Joaquín Albodo, robo. Ponente, Mestre. Defensor, Figueroa.

Rosendo Manrique, por delito privado. Ponente, García, Defensor, Lombard.

En lo Civil

Audiencia. Contencioso-administivo. La Administración General del Estado contra resolución de la Junta de Protestas. Ponente, Echeverría. Sr. Fiscal. Letrado, Manduley. Procurador, Barreal.

Audiencia. Contencioso-administrativo. El Estado contra resolución de la Junta de Protestas. Ponente, Valdés Fauli. Defensor, Vargas.

Audiencia. Contencioso-administrativo. Alejandro Rodríguez contra resolución de la Comisión del Servicio Civil. Ponente, Echeverría. Letrado, Portocarrero. Sr. Fiscal. Procurador, Alonso.

Audiencia. Contencioso-administrativo. Adalberto del Pico contra resolución de la Comisión del Servicio Civil. Ponente Echevarría. Letrado, Hernández. Sr. Fiscal. Procurador, Leanes.

Audiencia. Contencioso-administrativo. El Estado contra resolución de la Junta de Protestas. Ponente, Llaca. Sr. Fiscal.

Audiencia. Contencioso-administrativo. Luis de Cárdenas contra resolución de la Junta de Protestas. Ponente, Zayas. Sr. Fiscal. Letrado, Guerra. Procurador, Villalba.

Norte. Desahucio. Guillermo García Tuñón contra la sociedad Montiel y Compañía. Ponente, Fernández. Letrados, V. Montiel y G. Tuñón. Procurador, Spínola.

Ud. puede ganar dinero

Vendiendo solares a plazos en nuestros repartos.

Pagamos buenos corretajes.

No hace falta experiencia: nosotros le enseñaremos.

Mendoza y Ca.

Obispo 63

7576 -olt 8 d-6

POR LOS CORRECCIONALES

SECCION PRIMERA

Juez p. s., Dr. José del Valle Moré. Secretario: Dr. José A. Iribarren

Carlos Rodelando Martínez, lesiones $5; Caridad Díaz Fernández, ofensas a la moral, $5; Wenceslao Peña Remis, infracción $3; Gerónimo López, infracción $5; María Hernández, escándalo, absuelta; María Rodríguez id. $5; Juan Bolaños, infracción sanitaria absuelto; Celestino Arrojos id. $10; Andrés León id. absuelto; Piedad Martínez, escándalo $3; Rogelio Martínez, falta $2; María García, escándalo $5; Manuel Lí. id. 10 días; Francisco Vázquez, riña $5; Joaquín Alvarez, desobediencia $1; Rogelio Gómez escándalo $5; Eloy Peñalver, daño, absuelto; Jesús Otero, id. absuelto; Angela González escándalo $1; Eugenio Prieto, desobediencia, absuelto; Julián Romero, escándalo $3; Ricardo Matías, vejación $10; Eduardo Martínez, escándalo absuelto; José Toresant, estaba absuelto; Marcos Rauranso Ordóñez, falta $3; María Amaro Reyes, vejación $5.

SECCION SEGUNDA

Juez: doctor Julián Silveira. Secretario: E. Larrondo.

Sentencias dictadas ayer: Manuel López, vejación: 5 días; José Molina, lesiones, 2 pesos. Por infracción del inciso 4º del Artículo 607 del Código Penal: Manuel Pita, 1 peso; Santiago González, 1 peso; Manuel Carballo, 1 peso; Angel Carballo, 1 peso; Antonio Marrero, 1 peso; Ramiro Zubillaga, 1 peso; Vicente Vilasuso, 1 peso; Angel Luz Puret, maltrato de obra, 3 pesos; Serafín Rodríguez, 2 pesos; maltrato de palabra: María Teresa, 2 pesos; Pilar Valdés, 2 pesos. Escándalo por embriaguez: Antonio Brech, 2 pesos; Alonso Alvarez, 5 pesos; Ramón Gómez, 2 pesos. Por ofensas a la moral: Caridad Hernández, 2 pesos; Margot González, 2 pesos. Por desorden público y amenazas: Tomás Ross, 2 pesos; Marcos Cuesta, 2 pesos; Pablo Valdés, 2 pesos. Lesiones y desorden público: Rafael Candia, 1 peso; Celestino González, 1 peso; Antonio Fernández, infracción del Artículo 607, 1 peso. Maltrato de obras: Manuel Fernández, diez pesos.

Por delitos: Pedro Miraguya, infracción del Artículo 41 de la Orden 213 de 1900, 31 pesos; Juan Vázquez, 31 pesos; Juan Vázquez, 31 pesos; José R. Ferrero, 31 pesos; Mariano Rouco, 31 pesos.

Virgilio Rodríguez, hurto, 40 pesos; José Sánchez Díaz, tentativa de estafa, amenazas y uso de arma prohibida, 35 pesos.

ECOS DE COJIMAR

Siguen con gran entusiasmo las comidas bailables que ofrece todos los sábados el coquetón hotel de la Loma de Cojímar.

No ha habido baile en el cual no se hayan visto reunidas las más distinguidas familias de la capital.

A los acordes de una excelente orquesta se baila hasta muy entrada la noche.

Es el lugar más fresco y cómodo de los alrededores de la Habana.

Pocas mesas quedan para la comida-baile del próximo sábado.

Asimismo el Cojímar Beach Club ofrece, como de costumbre, a sus socios e invitados, su fiesta semanal, la que también se ve muy animadísima.

No es de extrañar, pues su glorieta, que es donde se celebran sus bailes, es lo más delicioso que haya podido idear su presidente, el señor Acosta.

El sábado último quedó definitivamente inaugurado el Centro de la Cuban Telephone Co. Le han sido designados los siguientes número para comunicarse con Cojímar.

M-9921, M-9923, M-9924. Son pocos cuatro líneas.

Estos números resultan insuficientes para la cantidad de teléfonos con que cuenta Cojímar. Rara es la vez que se quiere comunicar y que el centro no conteste que las líneas están ocupadas.

La Cuban Telephone Co. debería de tratar de mejorar este servicio.

No dudamos que el señor Fernández, gerente de la Compañía a quien trasladamos esta súplica, sabrá complacer al pueblo de Cojímar como hasta ahora ha venido haciendo.

Sigue la compañía de los tranvías de Hershey cobrando el precio del pasaje a diez centavos, a pesar de lo ordenado por la Comisión de Ferrocarriles, que en 17 de julio último le ordenó que lo rebajara a cinco centavos hasta la Loma.

¿Por qué la Compañía Hershey no estudia mejor su negocio y abarata el pasaje hasta Cojímar?

¿Por qué no aumenta la línea, dándole una circunvalación al pueblo?

Un ruego el señor Alcalde de Guanabacoa. ¿Por qué no ordena que de vez en cuando un policía de los dos que hay en el pueblo se dé su vuelta por el Reparto?

Se pasan los meses y no vemos nunca a ninguno.

Sería, desde luego, conveniente que aumentara el número de vigilantes, pues con dos solamente casi no les queda tiempo para abarcarlo todo. Sería justo.

Rosendo Rabell.

VESTIDO SIEMPRE-NUEVO
KOL-O-RO 15 cts.
JABÓN-TINTE.
SARRÁ. BUENAS FARMACIAS

MAÑANA APERTURA

De la gran tienda de tejidos y sedería

LA YARDA

BELASCOAIN 73, esquina a SAN RAFAEL

Esta casa, que abre sus puertas con el más completo surtido de todos los artículos de su giro, confía hacerse pronto de numerosa clientela, no solo por sus precios, que como norma serán fijados al límite, sinó también por el eficiente servicio y fina atención que se dispensará a cuantas personas la honren con sus órdenes.

Ahora, con motivo de la apertura y solo para unos días, todos los artículos han sido marcados a precios especiales, excepcionalmente bajos. Y seguirán siendo así, porque todos los géneros serán medidos en YARDAS lo que representará siempre una economía en el precio a razón de ocho por ciento.

DE INTERES GENERAL

Suscribiéndose al DIARIO DE LA MARINA, obtiene la comodidad de recibir temprano, en su casa, un periódico serio, moral y de una gran información local y extranjera.

Para solicitar su suscripción, use los teléfonos siguientes:

Habana	M-8404
Vedado	F-2613
Jesús del Monte, Cerro, Luyanó, Santos Suárez, Mendoza y Lawton	I-1994
Guanabacoa y Regla	M-06-5177
Arroyo Apolo	M-8404
Marianao, La Sierra, Almendares, Buenavista y La Coronela	FO-7090

DIARIO DE LA MARINA, el periódico de mayor circulación.

Polacos, No

UNA ACLARACION

Nos interesa hacer constar, para satisfacción de la colonia polaca en Cuba, que el anuncio que venimos publicando con el título que encabeza estas líneas, tiene una sola intención:

Poner en conocimiento del público habanero—conocedor de los precios a que venden los polacos—que BAZAR INGLES está vendiendo actualmente aun más barato que los nobles y esforzados hijos de Polonia; sin que hayamos querido en modo alguno menoscabar su prestigio.

BAZAR INGLES AGUIAR, 96

NO TENEMOS SUCURSALES

M.E.C.D. 2016

MATANCERAS

UNA BODA AYER

En la Habana.

Bodas de la señorita Eugenia Artez y Laguerueta y el joven ingeniero Sonny Solomon y Brebest.

En la casa la boda.

En la hermosa residencia del doctor Benito Laguerueta, tío de la gentilísima fiancée.

Fué en horas de la tarde, cuando el sol, en uno de sus más bellos ocasos, doraba son sus rayos el poético cuadro de la ceremonia nupcial.

Muy bella, muy graciosa, muy interesante la señorita Artez; realzábanse sus encantos con la magnífica toilette nupcial, que rubricada por El Encanto, respondía a uno de los más adelantados modelos parisienses.

Para asistir a esa ceremonia embarcaron ayer desde esta ciudad los familiares del novio, con un numeroso grupo de amigos.

Un nido coqueto, encantador, allá en el reparto del Buen Retiro, esperaba a la pareja feliz que goza ya de sus más ansiados anhelos, de sus más caras aspiraciones.

Reciban Sonny y Eugenia con mis saludos, los votos sincerísimos que formulo porque sea eterna su honey moon.

Interminable.

ENGAGEMENT

Amores que triunfan.

Para el joven Alfredo Sánchez Hernández, uno de los hijos del Embajador de Cuba en Washington, ha sido pedida la mano de la bellísima y muy distinguida señorita Carmita Pando.

Una parejita muy interesante.

Que goza en Matanzas, de donde es oriunda la familia del rendido galán, de las más grandes simpatías y los más hondos afectos.

No se hará esperar la boda.

Que será como la de Rafael Jorge, primero, con la señorita Berta Machado, una de las hijas del Jefe del Estado, y las de sus dos hermanas después, Luisa y Lola, un gran acontecimiento social.

Vaya mi enhorabuena a esos novios.

LA TERRAZA DEL TENNIS

No se inaugura este domingo.

Se pospone nuevamente para fecha que tendré el gusto de anunciar, por no estar aún terminados los bancos y pérgolas que han de hacer de aquella terraza un verdadero edén.

Tendremos en el Tennis, solo el domingo, el asalto, que como es costumbre, nos ofrece la aristocrática sociedad de la Playa.

Y a propósito que hablo del Tennis, diré que la próxima semana comenzarán las prácticas oficiales para el Campeonato de parejas que allí ha de tener efecto.

Dos bandos se disputarán el premio.

Y se jugará el campeonato en tres días, que serán probablemente el viernes, el sábado y el domingo, 13, 14 y 15 de agosto.

Magnífica perspectiva.

EL DR. ZABALA

Víctima de un accidente.

En la tarde de antier, mientras transitaba por la calle de Independencia, frente a la "Casa Zapico", fué arrollado por un automóvil el distinguido caballero con cuyo nombre encabezo esta nota.

Llevado a la Estación Sanitaria, fué curado de heridas, que aunque leves, necesitaron asistencia médica y han recluído en el lecho a Miguel Zabala.

Tan pronto se supo la nueva en esta ciudad, acudieron a casa del señor Zabala para informarse de su salud los numerosos amigos con que cuenta en esta sociedad.

Por su total restablecimiento hago votos.

EL DOMINGO

Una gran fiesta.

Será en el Club de Cazadores, en aquellos terrenos de Naranjal, de los que es alma y el sostén el doctor Miguel A. Beato, presidente de dicha institución.

Se celebrará allí a las nueve de la mañana el Campeonato Nacional de revólver a cincuenta yardas, con el concurso de muy distinguidos sportmen habaneros.

Vienen con ellos numerosas familias de la capital.

Y serán numerosas también las matanceras que acudan el domingo a ese festival del Club de Cazadores.

Valiosos los premios que se otorgarán a los vencedores.

Asistiré.

PETICION DE MANOS

En la tarde del martes.

Quedaron formalizados los amores de una parejita gentilísima en esa fecha, de cuyo compromiso voy a dar cuenta con la mayor satisfacción.

¿Quiénes los novios?

Nenita Pérez y Ricardo Riera.

Por el propio galán fué formulada la petición ante los padres de Nenita.

No es para nadie una sorpresa este idilio.

Juntos veíaseles en fiestas y paseos, formando la más gentil parejita.

Es el hermano el galón, del confrere queridísimo de "El Imparcial", doctor Alberto Riera Gómez.

Reciban mis felicitaciones esos enamorados.

LA SRA. DE AMEZAGA

Berta Beracierto.

Fué de suma gravedad el estado de la distinguida dama en días pasados, como consecuencia de una intoxicación.

Momentos muy amargos de incertidumbre y desosiego los pasados por esa familia, en la que ha vuelto ya a renacer la tranquilidad y la calma.

Asistida por el doctor Luis A. Cuní, la señora Berta Beracierto de Amézaga, la elegante presidenta del Tennis, goza en estos momentos de perfecta salud.

Un nuevo lauro para el médico prestigioso que tuvo a su cargo su asistencia.

Y una nueva satisfacción para la señora de Amézaga, que durante los días de su gravedad fué objeto de las más vivas muestras de aprecio y consideración.

VIAJEROS

Largo el desfile.

En su mayor número, de los que pasaron sábado y domingo rumbo a Varadero, la bellísima Plaza Azul.

Fueron nuestros huéspedes en esos días, el señor Angel Bruzón, el señor Raul Kay Jr., el doctor Guillermo Alamilla, el señor Raul Arango y Ariosa el señor Ernesto Longa Jr., y el señor Biosca.

En el Hotel París unos, y en el Velasco otros hicieron escala tanto a la ida como a la vuelta a Varadero.

También las señoritas Menocal, Mercedes y Estela y Patricia Pina, detuviéronse en Matanzas en sus viajes a la Playa Azul.

Muy animada estuvo la ciudad en esos días.

LOS MAESTROS DE LA HABANA

En excursión a Matanzas.

Vienen el domingo a esta ciudad en grupo numerosísimo los profesores de Instrucción Pública de la provincia habanera, para pasar un día en compañía de sus compañeros los de esta ciudad.

Se preparan numerosos actos para ese día en que serán nuestros huéspedes los educadores capitalinos.

El Superintendente doctor Muñoz, con otras connotadas personalidades de esta localidad combinan el programa, que ha de ser interesante, ameno y variado.

Habrá paseos, comidas, veladas, etc., etc.

La señora de Pita.

Ha venido a convalecer a Matanzas de la grave enfermedad que sufriera últimamente la señora Lia Andoux, en compañía de su hijo único José Agustín Pita.

Se hospeda en la residencia de su hermana la señora viuda de Quirós.

Bienvenidos.

Operación.

Le fué practicada en la Habana, con muy feliz éxito por cierto a la señorita Josefina Tartabur, por el doctor Francisco H. Calzadilla.

Hermana política la paciente, del catedrático de nuestro Instituto, señor Eduardo López Centellas.

Reciba mi enhorabuena la señorita Tartabur.

Entre nosotros.

Encuéntranse desde hace días los jóvenes esposos Rita Amalia Trelle Tosca y Harry Piedra Tió.

Pasarán todo el mes de agosto en esta ciudad en la residencia de su señora madre Luciana Tosca viuda de Trelles.

Que les resulte deliciosa su estancia aquí.

El doctor Gonzalo Cuní.

Hace sus preparativos de viaje en el Norte, para regresar a esta ciudad el distinguido caballero, que ha pasado dos meses en la Gran República, tomando un curso de verano en importantes universidades de aquel país.

Embarcará el quince el doctor Cuní en compañía de su joven y elegante esposa.

Tenga una feliz travesía.

LA ULTIMA NOTA

Para acusar recibo del cuaderno de agosto de la revista V. T. C., que interesantísima, con vistas e informaciones muy gratas de las regatas de Cienfuegos, llega a mis manos esta misma mañana.

Supera este cuaderno de agosto al del pasado julio, en páginas, en informaciones, en fotograbados.

Se hace mejor por días la revista del V. T. C.

Agradecido a la visita.

Manolo Jarquín.

Las nauseas

los vómitos, el dolor en la boca del estómago y el estreñimiento que tanto hacen sufrir a las señoras en cinta, se alivian con la

LECHE de MAGNESIA de PHILLIPS

Los médicos opinan que este es el único laxante y antiácido que debe usarse durante el embarazo, debido a su extremada suavidad.

No acepte substitutos. Exija siempre "PHILLIPS" que es la recetada por los médicos desde hace 50 años.

DE LA INTERVENCION GENERAL

PRESUPUESTOS MUNICIPALES

En la Intervención se han recibido copia de los presupuestos ordinarios de los Municipios de Camagüey, Antilla, Caimito del Guayabal y Habana correspondiente al ejercicio de 1926 a 1927.

Y los Presupuestos Modelo número 1 para el actual Ejercicio de los Municipios de Guamacaro y San Diego del Valle, por no haber sido aprobados los proyectos confeccionados por dichos Ayuntamientos.

CHEQUES EXTRAVIADOS

En el día de ayer han presentado reclamaciones por cheques extraviados los señores Rafael Carreras y José Villoch.

PENSIONES Y JUBILACIONES

Por el Interventor han sido informados expedientes de pensiones y jubilaciones correspondientes estos últimos, a empleados de diversas dependencias del Estado; José Fresneda Velázquez, José Gálvez, Marina Nicolaza Herrera, Pilar Oliva Umpierre, Pedro Peñalver Grisostomo, Manuel Franqui, José Betancourt, Nicolás Inerarito, Gustavo Mora, Juana María Marta y Kessel, Severina del Rosario Pino y Trujillo conocida por Teófila Pino y Trujillo.

AL ALCALDE DE CIENFUEGOS

Le han sido pedidos por el Interventor doctor Méndez, las Tarifas que rigieron para el cobro de los impuestos del Ejercicio de 1924-1925.

SUSCRIBASE AL "DIA-
SUSCRIBASE AL "DIA-

MISCELANEA

LA FECHA DE HOY

Ya dije en otras ocasiones que esto de escribir sobre Historia, es un trabajo facilísimo y tan sencillo como coger una botella de Cima o Cerveza "Llave" y ponerse a tomar. Viene a ser algo así como la aritmética y demás tratados que hablan de esa ciencia, muy difícil, para los que, como el señor Luis G. Triay, inventan nuevos cálculos, y facilísimo para quienes los copian pasando por hombres de tanto talento como los inventores del Ron Bacardí, la Maltina Tívoli y el jabón Neptuno.

Libros de Historia hay a montones; autores "ilustres" se han ido copiando unos a los otros para dar el "gatazo" de la sabiduría a quienes no están en el secreto. Por eso, al tratar hoy de la efemérides correspondiente al seis del presente, fecha en que se creó la República de Bolivia, creo pertinente decirle al lector que no me vaya a tomar por un sabio más, ni se crea en la necesidad de mandarme pañuelos Rusquellanos ni chocolate de La Gloria, ya que todo lo que voy a decir es por cuenta ajena.

Hecho el exordio que precede, diré que tal día como hoy, año de 1825, don Simón Bolívar, padre de la Independencia americana, que anduvo libertando pueblos como quien escancia copas de exquisito cognac Especial Pemartín, soltó también del amarre la Meseta del Alto Perú, y no sabiendo qué uso dar a tal trozo de Continente (un solar de dos millones y pico de kilómetros cuadrados), decretó el 16 de mayo de 1825 que se reuniese una asamblea de Delegados de las diversas regiones comprendidas en tal meseta, para decidir el empleo que se iba a dar a "aquello", ya que no era cosa tan fácil como teñirse las canas con tintura "Oriental", ni matar insectos usando el insecticida Flit. Dicha Asamblea se reunió en Chuquisaca el 10 de Julio y el seis de Agosto declaró que no se asociaba a ninguna de las Repúblicas vecinas, y que se erigía en Estado soberano e independiente para hacer su santa voluntad, como la hacemos nosotros acudiendo a La Diana, tomando la Pepsina y Ruibarbo del Dr. Bosque o yendo a pasar el verano a Europa en un vapor de la Compañía Hamburguesa Americana.

De este modo tan llano y expedito, se creó tal día como hoy una nación que es de desear dure mientras el mundo sea mundo, y aún algunos siglos después, como durará la fama de las neveras "Bohn Syphon" y de los relojes Roskopf de Francisco C. Blanco Porque esa nación se llama Bolivia, demostrando así una gratitud a su Libertador que no han demostrado los demás pueblos. Bolivia, adoptando el nombre de su fundador, cumplió como cumple el gran café "El Nacional" de Belascoaín y San Rafael cuando le encargan dulces y helados para bodas, bautizos y onomásticos, y acaso su conducta agradecida fué el único consuelo que al fin de su existencia tuvo aquel redentor, cuya suerte correspondió a la tradición del oficio. Baste saber que el hombre murió pobre sin haber probado jamás el Jerez-Quinado "San Julián" de la casa Pemartín, y por ende abandonado de casi todos sus amigos.

Pero dejemos a Bolívar, de quien ya se ha encargado el señor Blanco-Fombona, que le dispara un libro cada quince días, y vamos con Bolivia, objeto y fin de la presente "Miscelánea", que se enorgullece en recordar al lector que la "Casa Iglesias" está en San Rafael 46 casi frente a Rayo, dispuesta a surtir de música e instrumentos a todo el mundo.

Esta República confina al Norte con el Perú y el Brasil; al Este, con el Brasil y Paraguay; al Sur, con la Argentina y Chile, y al Oeste, con Chile y el Perú, donde es de presumir que haya peleterías cual "La Bomba" que está haciendo grandes rebajas en zapatos de verano.

Su población es de dos millones y medio de habitantes, blancos unos y achocolatados otros. Sus principales ciudades son Sucre (capital), La Paz, Cochabamba, Potosí, Oruso, Santa Cruz de la Sierra y Trinidad. El clima, variado, y la religión, invariable: católica apostólica romana, como la de Champion Moya que surte de Rusquellanas a los elegantes, y la de un servidor.

Tiene Bolivia un presidente que se renueva cada cuatro años, y dos Cámaras, una con diez y seis senadores y otra con sesenta y cinco diputados. Además cuenta con cinco ministros: de Gobernación, Relaciones Exteriores, Hacienda, Instrucción Pública y Guerra, en lo cual está mejor que España, que tiene muchos más dispuestos a cobrar tantas pesetas como sombreros para damas elegantes hay en Los Precios Fijos.

Hay también en Bolivia ejército: mil soldados de infantería, trescientos de caballería y doscientos de artillería. Y si no hay marina es porque no hay mar; pero en cuanto lo haya se suplirá tal deficiencia.

El pabellón nacional es rojo, amarillo y verde, y en el escudo campean el cerro del Potosí, un guanaco, un haz de trigo y nueve estrellas.

Todo esto si no miente el libro de donde tomo los datos, porque yo no he estado en Bolivia ni pienso ir hasta que me paguen el viaje, la estancia y el regreso. Sobre todo, el regreso, pues tener que vivir allí seguramente me molestaría mucho, y ya voy estando "viejo" para conocer nuevos países.

. . . . . .

Toda hora hábil es buena para ir a buscar dinero en "La Honradez" de Monte 85. Tienen siempre a mano la cantidad que usted necesita, cobran poco interés y guardan absoluta reserva.

Varias curiosidades.

Una revista de Berlín ha publicado un cálculo del número de cartas que anualmente se distribuyen en el mundo. La cantidad en números redondos, viene a ser de 12.000 millones, de los cuales 8.000 millones son inglesas; 1.200 millones, alemanas; 1.000 millones, francesas; 220 millones, italianas; 120 millones españolas; 100 millones, holandesas; 60 millones, rusas; 24 millones, portuguesas, y el resto de otros países.

"Babilonia" es un gran bazar de ropa hecha que está en Neptuno 189 entre Gervasio y Belascoaín. Allí venden trajes de dril núm. 100, bien mojados, a doce pesos. Son elegantísimos, véalos.

Hace poco se ha concluído el catálogo del Museo Británico, al cabo de veinte años de trabajo. En su confección se han gastado 1.360.000 pesetas. Se compone de 400 tomos y 70 suplementos.

Al contado y a plazos le venden preciosos y bien construídos muebles en "La Ideal" de Angeles 16, casa que goza de justa y merecida fama.

Un químico alemán ha estudiado cuidadosamente la digestibilidad del queso, poniendo varias muestras de él en fluído digestivo artificial que contenía una considerable proporción de jugo gástrico fresco.

Según él, el queso de Cheshire y el de Roquefort tardan cuatro horas en digerirse; el queso legítimo de Emmenthalr, Gorgonzola y Neufchatel, ocho horas; el de Romadour, nueve horas; y los de Kottenberger, Brie, suizo y otras variedades, diez horas.

Si se tiene en cuenta que los alimentos ordinarios se tardan en digerir de cuatro a cinco horas, se comprenderá que es un error muy común el creer que el queso ayuda a la digestión. Y ya que hablamos de comer, no deje el lector de visitar el café y restaurant "Quinta Avenida" que está en Zulueta y Dragones. Tiene especialidad en mariscos y sus precios son muy módicos.

Algunos periódicos alemanes han discutido los nombres de los meses, diciendo que no tienen pies ni cabeza. Se basan para esta aserción, en que es absurdo que los europeos y los americanos de la actualidad dediquen una sexta parte del año a la memoria de Julio César y de Augusto, un mes a tres dioses o deidades y designar los demás con numerales, como Septiembre, mucho más teniendo en cuenta que éste no corresponde al séptimo mes, sino al noveno, como corresponde a la gente bien comprar en Obispo que es la calle de los comercios selectos, a donde se encuentra cuanto se necesita.

Se han empezado a fabricar en Europa pianos pequeños para niños que estudian música; porque, según los doctores, es muy nocivo para los músculos de los dedos de los niños el hacer esfuerzos para alcanzar una octava. Los pianos minúsculos de que hablamos, así como sus teclas tienen la mitad justa del tamaño de los grandes.

Bella dama: Si quiere gozar de salud y que su busto sea como el de la Venus de Milo, tome las "Píldoras Orientales", que tanta salud y alegría han proporcionado a miles de damas.

Pida el folleto gratis a Depósito de "Píldoras Orientales", Apartado 1244, Habana.

Efemérides:

1392.—(Agosto 6). Carlos VI enloquece súbitamente en Mans.
1258.—Concordato de los caballeros de Alava.
1886.—Constitución unitaria de Columbia.
1813.—El ejército republicano emprende la marcha hacia Valencia, con tanta presteza como la que se dan nuestras damas por ir a La Casa Life, de San Rafael y Rayo, a surtirse de juegos de mimbre.
1644.—Batalla de Fribourg (Alemania).
1855.—Muere el famoso fabricante de pianos Pedro Erard.
1818.—Fundación del Asilo de Montmartre.
1908.—Pérdida del dirigible Zeppelin IV.

Horóscopo del día:

Los nacidos el 6 de Agosto serán firmes y reflexivos.

La nota final:

Un sacerdote va a descender de un tranvía en Belascoaín, y le dice al cobrador:

—Padre Varela y Enrique Villuendas.

Y el cobrador, creyendo que se le ofrece, contesta:

—Gosé Jarcía Guiménez, pra servirle.

Para servirle y hacer que pase la vida agradable están los empleados siempre a sus órdenes en el gran hotel "Astor" de San Miguel y Amistad. La casa preferida por los recién casados.

El colmo de un procesado.

Perder el juicio al oir la sentencia dándole la razón.

Luis M. SOMINES.

SERGIO CARBO

(Director de "La Semana")

Candidato a representante por el Partido Conservador, cuyas grandes simpatías en la provincia habanera, así como su brillante historia periodística, lo hacen acreedor a ocupar un puesto en el Parlamento Nacional.

FUERON CONDENADOS AYER DOS CURANDEROS DE SAN JOSE DE LOS RAMOS Y GUANAJAY

Las inscripciones para el próximo Concurso Nacional de Maternidad e Infancia.—Otras noticias de Sanidad

RENUNCIA Y NOMBRAMIENTO

Ayer le fué aceptada la renuncia del cargo de Jefe local de Sanidad de Banes, Oriente, al doctor Alberto Portuondo del Pino, nombrándose en su lugar al doctor Enrique Prada Lores.

EL GOBERNADOR DE ORIENTE

El señor José Ramón Baceló, Gobernador de la provincia de Oriente, visitó ayer al Secretario de Sanidad, interesando del mismo mejoras sanitarias para aquella provincia.

Después el señor Barceló se entrevistó con el doctor Fernando J. del Pino, Director de Beneficencia, con quien departió extensamente sobre las mejoras que deben introducirse en los hospitales de la provincia.

DEL CONCURSO NACIONAL DE MATERNIDAD

Bajo la presidencia del Secretario de Sanidad, se reunió ayer la Comisión Nacional del Concurso de Maternidad e Infancia.

Se acordó celebrar el próximo concurso conjuntamente con el V Congreso del Niño y el Congreso de Homicultura y Eugenesia, que tendrán lugar en la Habana el día 24 de febrero del año venidero.

También se acordó comunicar a los jefes de servicios de higiene infantil de la República y a los Jefes locales de Sanidad, que pueden comenzar las inscripciones de los concursantes.

INSPECCION DE UN ACUEDUCTO

El señor Rogelio Espinosa, Director de Ingeniería Sanitaria Nacional, comisionó ayer al Inspector Especial, señor Juan Fernández Jarén, para que se traslade al pueblo de San Antonio de los Baños, con el fin de que gire inspección al acueducto de la localidad e informe sobre el estado del mismo, así como si es necesario hacer reformas, y por último, si sus aguas se hallan en buenas condiciones.

UNA MULTA DE 600 PESOS

El Secretario de Sanidad, por decreto número 838, impuso ayer una multa de 600 pesos al propietario de la casa Hospital entre 27 de Noviembre y Avenida de la República, por infracción del artículo 54 de las Ordenanzas Sanitarias vigentes.

CURANDEROS CONDENADOS

El doctor Gato, Jefe local de San José de los Ramos, dió cuenta ayer al Secretario de Sanidad, de haber sido condenado por el Juez Correccional, a treinta días de arresto el curandero de aquella localidad Manuel Reyes, conocido por El Curandero de Colón, y el cual había sido denunciado días antes por el propio doctor Gato y el doctor Miranda.

También el doctor Martínez, Jefe local de Sanidad de Guanajay, informó ayer por telégrafo a la Superioridad haber sido condenado por el Juez Correccional del término, el curandero Sinesio González, a 25 días de prisión correccional.

LOS PRESIDENTES DE CENTROS REGIONALES, CITADOS PARA HOY A LAS NUEVE EN SANIDAD

El Secretario del Ramo les hará saber que los Directores técnicos de las Casas de Salud son responsables del cumplimiento de las Ordenanzas Sanitarias

Para hoy, a las nueve de la mañana, están citados en la Secretaría de Sanidad y Beneficencia, los señores Presidentes de los Centros Regionales que cuentan con quintas de salud.

Motiva esta citación los deseos del señor Secretario de Sanidad de informarles personalmente a aquéllos, del resultado de la entrevista sostenida hace varios días con los directores técnicos de dichas casas o quintas de salud.

El Secretario de Sanidad dará cuenta a los Presidentes de Centros Regionales de haber hecho responsables del funcionamiento de las citadas quintas o casas de salud a sus Directores técnicos, siendo ellos por tanto, los que tienen que hacer cumplir estrictamente lo que disponen las Ordenanzas Sanitarias.

ESTUDIO DE CRECHES.—ESTUDIO DE BALNEARIOS

Por Decreto del Secretario de Sanidad ha sido comisionada la señora María Martín viuda de Pla, para que se traslade a Europa y realice un detenido estudio del sistema de creches y asilos que existen en algunos de aquellos países, rindiendo a su regreso un detallado y minucioso informe.

Según nuestras noticias con el informe que rinda la señora Martín viuda de Pla y los datos que obran en poder del Secretario de Sanidad, pronto, como son los deseos del honorable señor Presidente de la República, se llevará a cabo la construcción de un sistema de Creches Nacionales que se tiene en estudio.

También, por decreto del Secretario de Sanidad, fué designado ayer el doctor Pedro M. Barillas para que representando a la Secretaría, realice estudios sobre los balnearios europeos e informe a su regreso.

EL DR. ANTERO NAVARRO

Desde ayer se encuentra guardando cama, a consecuencia de una afección gripal el doctor Antero Luis Navarro y Peláez, Jefe de Despacho de la Dirección de Beneficencia, por cuyo motivo no pudo concurrir a las oficinas.

UNA MUJER CONTENTA.

Aparte de toda cuestión de forma o facciones, tiene un atractivo que le es propio. La frescura de sus mejillas, la elasticidad de su paso, el timbre de su voz—todo esto forman atractivos para todo el mundo. Maravillosa y valiosa como es, la salud no es cosa tan difícil de lograr, como creen algunos desanimados. La mayor parte de las afecciones femeniles, proceden de sangre impura, nutrición defectuosa y baja vitalidad y debilidad general. La ciencia moderna proporciona el remedio que mejor éxito ha dado para tal condición, la **PREPARACION de WAMPOLE.** Es tan sabrosa como la miel y contiene una solución de un extracto que se obtiene de Hígados Puros de Bacalao, combinados con Jarabe de Hipofosfitos Compuesto y Extracto Flúido de Cerezo Silvestre. Tomada antes del alimento, mejora el apetito, crea grasa, renueva la vitalidad, enriquece la sangre y alivia esas debilidades peculiares al sexo, que son el verdadero origen de su malestar. Es un consuelo para las esposas cansadas, las madres que están criando, y las niñas en su desarrollo. Imparte color a las caras pálidas y robustece los pechos hundidos. Rara es la vez que se le haya pedido alivio y ayuda que no haya respondido con prontitud. El Dr. Federico G. Rossi, Profesor de Patología General, de la Universidad de la Habana, dice: "He usado la Preparación de Wampole en los casos en que estaba indicado el extracto de hígado de bacalao, con éxito completo." La original y genuina Preparación de Wampole, es hecha solamente por Henry K. Wampole & Cía., Inc., de Filadelfia, E. U. de A., y lleva la firma de la casa y marca de fábrica. Cualquier otra preparación análoga, no importa por quien esté hecha, es una imitación de dudoso valor. De venta en las Boticas y Droguerías del mundo.

NOTAS PERSONALES

SRTA. OFELIA BAGARIA

La señorita Ofelia Bagaría González acaba de obtener el título de doctora en cirugía dental, alcanzando Sobresaliente en todas sus asignaturas.

Con el mayor agrado felicitamos a sus padres nuestros buenos amigos, y a la culta e inteligente señorita Bagaría.

SEÑORITA GRACIELA BUENO

En el Hospital General Freyre Andrade, ha sufrido una delicada operación la distinguida señorita Graciela Bueno, hija del conocido industrial de esta plaza señor Abelardo Bueno. La operación fué practicada por el hábil cirujano doctor Gonzalo Aróstegui y el estado de la interesante Graciela es satisfactorio, lo que nos complacemos en consignar deseándole un pronto restablecimiento.

GRATA VISITA

Hemos tenido el gusto de saludar en esta Redacción a los estimados esposos cardenenses señor Manuel Vega y Consuelo Díaz Bolero, bellísima y culta señora.

Tan distinguidas personas se retiraron altamente complacidas de esta casa después de visitar todos los Departamentos en los cuales pudieron admirar los adelantos de sus maquinarias y otras magníficas innovaciones. Sus elogios nos complacieron altamente, quedando muy reconocidos a tan finas atenciones.

Reiteramos a los esposos Vega Díaz nuestro saludo y les deseamos grata estancia en esta capital.

NUEVA PROFESORA

Recientemente ha obtenido el título de Profesora de Piano en el Conservatorio de Hubert de Blank, la bella señorita Odilia Medel, alcanzando las más altas calificaciones en todas las asignaturas del Grado.

Felicitamos calurosamente a la estudiosa damita así como a su señor padre, nuestro buen amigo el señor Juan I. Medel.

Debilidad Nerviosa

Esterilidad, vejez prematura, agotamiento: Curación rápida con la acreditada POMADA FORTIFICANTE, de Rodríguez de los Ríos, es inofensiva y produce efecto maravilloso a la primera fricción. En todas las farmacias y droguerías.

DEPOSITARIOS:

SARRA Y JOHNSON

HABANA.

CREP MONGOL

En colores, clase extra, yarda	$ 3.50
Meteoro Francés, en colores, la yarda	2.00
Flat Crep 1 y media yardas, de ancho, yarda	4.50
Georgett floreado, clase 1a. yarda	2.50
Voiles finos, estampados, yarda	0.70
Voiles finos, en colores, yarda	0.50
Georgett Romano, clase 1a. en colores, yarda	3.50
Voiles y Muselinas, lisos y de moticas, yarda	0.29
Crepé floreado, seda y algodón, yarda	0.95
Olanes en colores, lino puro, yarda	0.70
Georgett 1a. en colores, yarda	2.00
Georgett extra, en colores, yarda	2.70
Crepé Francés, en colores, yarda	1.50
Crepé de China, en colores, yarda	0.80
Burato de 1a. en colores, doble ancho, yarda	1.50
Burato de 2a. en colores, doble ancho, yarda	1.00
Tela China cruda, una yarda, de ancho, yarda	0.70
Liberty mercerizado, en colores, yarda	0.75
Raso de tabla de seda, en colores, yarda	1.40
Tela Espejo de 1a. en colores yarda	1.15
Tela Espejo, extra, blanca y negra, yarda	1.60
Creas de lino puro, con 25 yardas, pieza	14.00
Piezas de Tela Rica, de 10 yardas, una	1.10
Piezas de Cotanza, de lino, con 15 yardas, una	15.00
Olán blanco, pieza de 10 yardas, una	8.00

Acabamos de recibir, nuevos y variados surtidos, en colores y calidades, en sedas y algodones.

Servimos pedidos al interior.

R. GRANADOS

San Ignacio 82, (entresuelos), entre Muralla y Sol. Teléfono M-7073.

El medio más seguro

y eficaz para conseguir rápidamente un empleo, es anunciarse en los CLASIFICADOS de DIARIO DE LA MARINA, porque es el periódico de mayor circulación y el que ofrece mayores garantías a los hombres de negocios.

APRESURE SU INSCRIPCION PARA LA EXCURSION A LA EXPOSICION DE FILADELFIA

RECUERDE QUE POR SER DE LUJO LA EXCURSION ES LIMITADA

18 DIAS POR $350.00

INCLUIDOS ABSOLUTAMENTE TODOS LOS GASTOS

Viajes por la "WARD LINE"

INAUGURACION DEL PABELLON CUBA. PHILADELPHIA, ATLANTIC CITY, NEW YORK.

VIAJES DE PRIMERA CLASE

EXCURSIONES, INTERPRETES, AUTOMOVILES, ESPECTACULOS, ALOJAMIENTO Y COMIDA EN LOS GRANDES HOTELES DE LUJO, "PENSILVANIA", DE FILADELFIA, Y "ROOSEVELT", DE NEW YORK.

SALIDA DE LA HABANA 14 DE AGOSTO DE 1926 EN EL MAGNIFICO VAPOR "ORIZABA"

INFORMACION: Reina 88, Teléfono A-9013, y en todas las Agencias en Cuba de la línea "Ward".

M.E.C.D. 2016

ALGO INCOMPRENSIBLE

¿Cómo resuelve usted, lectora, el problema de salir a comprar una cosa, y después de adquirida ésta, regresar a su casa con el importe íntegro en el bolso?

Parece imposible, y por tanto una tontería; no es ni una cosa ni la otra.

Usted viene unas cuantas veces a "La Filosofía", y teniendo en cuenta la diferencia en menos de nuestros precios con los que le coticen a usted fuera de nuestra casa, **acaba por obtener gratis lo que compra**.

¿Quiere que se lo demostremos?

Venga a vernos.

Un soberbio voile, que vendíamos con aceptación inmensa a 90 c., hoy en nuevos dibujos y colores, a 44c.

Otro de magnífica calidad, en infinita variedad de lindos y modernos estilos, a 66 c.

VOILE-MARQUISET bordado, de finísimas labores, a 86 c.

VOILE-GUARNICION bordado, de calidad y elegancia suprema, a 95 c.

VOILE LISO CHIFFON, en todos colores, a 20 c.

Estos Voiles son todos de los estilos mas modernos y de las mejores calidades.

Dados sus precios, puede usted confeccionarse un precioso vestido, por poquísimo dinero.

SOBRECAMAS excelentes, de piqué, en siete colores. Cameras. A $2.50.

ZENEA (NEPTUNO) La Filosofía Y SAN NICOLAS

HABANERAS

DIAS

SAN SALVADOR Y SAN JUSTO

San Salvador.

¿A quién mi primer saludo?

Sea para el amigo muy amable y muy cumplido don Salvador Guedes, importante hacendado y jefe de una numerosa familia de esta sociedad, tan estimada y tan distinguida.

Es su santo, como también de su hijo, el joven muy sociable y muy simpático Salvador Guedes y Olano.

Siguen las felicitaciones..

En no corto número.

Recibanlas los conocidos abogados Salvador Acosta y Baró, Salvador Moleón y Salvador Quesada Torres, un querido compañero del periodismo este último.

El Presidente de la Comisión de Fiestas del Casino Español, señor Salvador Solér, al que envío, por separado, un afectuoso saludo.

Una figura ilustre.

El doctor Salvador Salazar.

Catedrático de Literatura de la Universidad que brilla en nuestra esfera intelectual por su talento, por su saber y por su elocuencia.

El doctor Salvador Sabí.

Salvador Iglesias.

El ingeniero Cuastella.

Este último, de la Casa Iglesias, en Compostela 48, gran almacén de instrumentos musicales.

Salvador Alvarez, Salvador Baró y Salvador Juncadella, amigos los tres a los que me complazco en saludar afectuosamente.

Salvador Sánchez, Salvador Molina, Salvador Tur y Salvador González, alto empleado de la casa de Zaldo.

Salvador Fondón, el amigo tan querido, que a bordo del **Espagne** acaba de regresar de Europa después de hacer grandes adquisiciones, según ya dije ayer, para la moderna y elegante casa **Le Trianon**, de la que es gerente.

Es persona cortés.

Que se hace querer y estimar.

Salvador Badía, de la agencia de publicaciones de su nombre, tan acreditada en la Habana.

Salvador Corral, dueño del renombrado jardín **Antilla**, en la barriada del Cerro.

Salvador Alamilla, Salvador Martínez Ibor y Salvador González.

Salvador Rionda, nuevo administrador del gran central **Manatí**, en Oriente.

Y Salvador Buffardi.

Ausente en Italia.

Más felicitaciones.

En la festividad de San Justo.

Para el licenciado Angel Justo Párraga y el doctor Justo Prado Pita.

Justo Campiña.

Justo Carrillo.

Y Justo Núñez, Justo Pastor Díaz y el simpático joven Angel Justo Párraga y Hernández.

¡A todos, felicidades!

Continúa en la página 7

ALMACENES

Fin de Siglo

VARIAS TIENDAS EN UNA

García, Sisto y Cía. Habana. Centro Privado. Tfno. M-5931. Telégrafo "Siglo"

San Rafael y Aguila, con pasaje interior a San José 16 y 18

RECORRA UNO POR UNO LOS DEPARTAMENTOS DE LOS ALMACENES FIN DE SIGLO Y APRECIARA DE UNA MANERA GRAFICA Y EXPRESIVA EL EXTRAORDINARIO ALCANCE DE NUESTRA REBAJA GENERAL DE PRECIOS CON MOTIVO DE LAS "VENTAS FIN DE TEMPORADA".

EL CALCULO MAS APROXIMADO ES ESTE:

LOS ARTICULOS HAN SIDO REBAJADOS EN UN

50%

LA "VENTA FIN DE TEMPORADA" EN EL DEPARTAMENTO DE CABALLEROS

CAMISAS

$1.15.—Camisas de batista francesa, a listas o cuadros en fondo de color. También las hay, al mismo precio, en soiesette beige, gris o azul, con el cuello pegado y puños sport.

$2.00.—De poplín color entero: gris, azul, beige y blanco, con el cuello pegado.

$3.00. — De batista muy fina con listas estrechas blancas en fondo beige, azul o gris, con cuello pegado o suelto.

$3.75.—De finísimo poplín con arabescos sobre fondo matizado a dos colores. Cuello pegado.

$4.75.—De seda, de cuello pegado, en azul, beige o blanco.

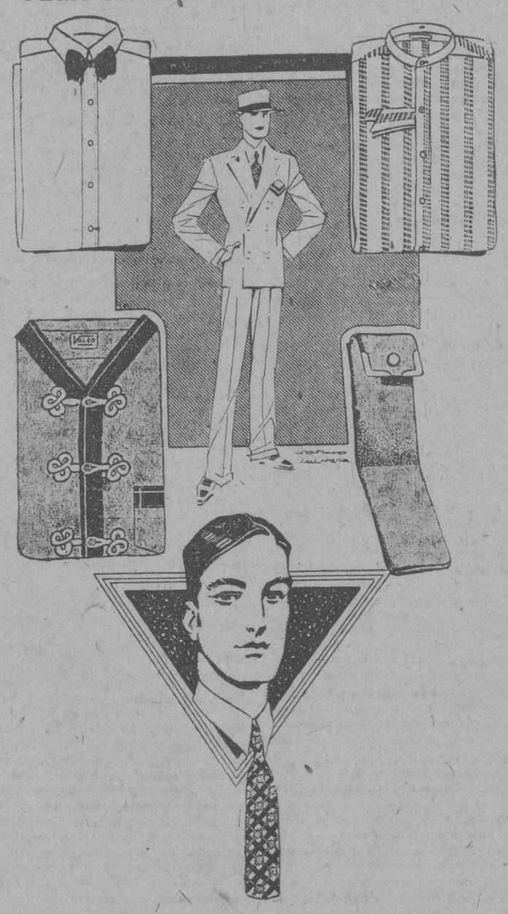

PIJAMAS

$1.75.—De soiesette en todos los colores.

$2.75.—De fino soiesette, con cuello sport y alamares de seda. En beige, azul o blanco.

$3.50.—De exquisito soiesette blanco o de color, con cuello marinero y adornos en tonos contrastantes.

$4.50.—De fino céfiro a listas anchas en los tonos azul, beige y gris.

$5.50.—De finísimo poplín inglés azul, gris o blanco con cuello sport en matiz diferente y alamares de seda matizada.

NUEVOS MODELOS DE PIJAMAS COMBINADOS A DOS TONOS, CON CINTURON DEL MISMO MATERIAL.

En el diseño se muestra una camisa de poplín blanco o de color de $2.30; otra de fino Vichy inglés con rayas y arabescos en fondo blanco, a $3.50; una pijama de exquisito soiesette de color con franja de seda negra y alamares de seda, a $3.50; un billetero de piel con cantoneras de oro, a $2.75, y una corbata de crepé de seda inarrugable de las que tenemos un enorme surtido en diseños y colores.

Tapetes de Warandol con Encajes

Acabamos de recibir un gran surtido, en el que hay de todos los tamaños y formas, y que ofrecemos a precios extraordinariamente bajos.

DE WARANDOL DE LINO CON ENCAJE DE IMITACION DE VENECIA, EN COLOR CRUDO.
Redondos, desde $0.20; cuadrados, desde $1.40; ovalados, desde $0.50.
DE TEJIDO DE LINO BLANCO CON ENCAJE DE FANTASIA EN COLOR PARIS:
Redondos, desde $0.35; cuadrados, desde $1.35; rectangulares, desde $2.90.

EQUIPOS DE BAÑO

HEMOS HECHO UNA NUEVA REBAJA EN LOS PRECIOS DE LOS ARTICULOS DE BAÑO

Trusas de algodón y lana, gorros de goma, zapatillas, capas de goma y cretona, sombrillas, ligas, salvavidas, pelotas, bolsas, etc.

MARZO Y DIEGO

Joyeros de SS. MM. los Reyes de España

PARIS Rue de la Paix 22

Tenemos lo más selecto y elegante en:

Joyería
Objetos de Plata
Lámparas de Estilo
Muebles Originales
Cuadros y Tapices
Adornos para el Hogar

"CASA BORBOLLA"

Prado y Trocadero Teléf. A-0121

Venta especial de Lámparas

Con motivo de haber recibido una gran cantidad de Lámparas de sobremesa, en bronce y cristal, hemos iniciado una venta especial de las mismas, a precios reajustadísimos. Algunas las tenemos expuestas en una vitrina por Obrapía.

Joyería EL GALLO

OBRAPIA Y HABANA. TELEFONO A-2738.

7449 1d-2

PARA TODOS LOS GUSTOS

y a todos los precios. Así es el calzado de la gran peletería

"TRIANON"

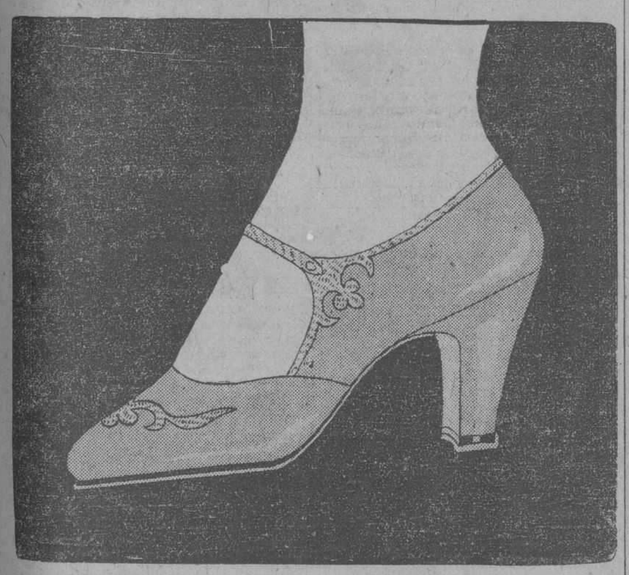

Este modelo en champang combinado con piel lagarto. . . $5.75

HERMANOS ALVAREZ TELEFONO A-7004 Neptuno y San Nicolás.

CASA VERSALLES

LA CASA DE LAS NOVEDADES

ZENEA (NEPTUNO) 24-TLF. A-4498

REGALOS

de mucho gusto y lucimiento, a precios muy ventajosos

¡No Hay que Rogarles!

A LOS muchachos les encantan las Kellogg's Corn Flakes, siempre piden más. Son alimento que produce energía, tan esencial en el desarrollo de los niños.

Se preparan fácilmente; del mismo paquete se sirven, con leche fría o crema; para variar un poco, use Ud. fruta fresca de vez en cuando.

Pida Kellogg's, las corn flakes originales. De venta en los principales almacenes de abarrotes, en paquete Rojo y Verde.

Kellogg's CORN FLAKES

Fabricantes también de Kellogg's ALL-BRAN *—un alimento laxante*

TODA LA VERDAD . . . . . .

Viene de la primera página

número, ¿cómo podaín esperar ellos buen éxito en la audaz empresa?

—Confiaban en el Partido Socialista (declaración inmediata de la huelga general) y en el Ejército...

—Entonces...

—Entonces... Esa noche del 23, reunidos los comunistas, ultima sesión, en la calle de los Madrazo, vieron con asombro que el Comisario Fenoll, jefe de la Brigada de servicios sociales, irrumpía, al frente de veinte hombres, en el local del Centro.

—¿Hicieron resistencia?

—No... Ninguna...

—No había propósito firme de combatir, por lo visto.

—Así parece...

¡Un silbato! El de la policía de tránsito. Madrid ha regulado el vaivén de la multitud, que colma las aceras, y el tráfago compacto de sus vehículos, que llenan las calles! El pito da la orden de marcha y de detención. La autoridad suprema está simbolizada en una pequeña porra de hueso. Luces eléctricas blancas, rojas y verdes funcionan a la par y aunadamente al través de las bullentes vías...

EL EJERCITO

—Esa misma noche, sobre las nueve, salieron, (en un automóvil de la Dirección General de Seguridad), un coronel y un capitán de la Guardia Civil... Partieron de Madrid en dirección a Argamasilla, donde tiene su finca el General Francisco Aguilera. El "Hispano Suiza" hizo el recorrido en tres horas y media. Pasaron primero por Ciudad Real. Allí pidieron informes del General Aguilera. Después continuaron camino a Argamasilla...

—Y ¿hallaron en Argamasilla al General Aguilera?

—No. El General Aguilera no estaba en su finca.

—¿Y eso?

—El General Aguilera había salido para Cuenca, hacia la finca del teniente coronel Borrero, su ex-ayudante. El teniente coronel Borrero fué a buscarle en un automóvil. Este automóvil — un coupée Renault cerrado—era de la matrícula de Madrid. El coronel y el capitán que tenían orden de detencin contra el General Aguilera, continuaron viaje a Cuenca.

—¿Iban solos?

—No. Les acompañaba una pareja de la Guardia Civil. Esta subió al automóvil en Ciudad Real. El "Hispano Suiza" llegó a Cuenca al amanecer. El coronel y el capitán penetraron solos, sin la pareja, en la finca del teniente coronel Borrero.

—¿Estaba Aguilera allí?

—Afortunadamente, no... Digo afortunadamente, por esto: Con el General Aguilera habían cenado el General Batet, Gobernador militar de Tarragona, el ex-diputado Alba, el teniente coronel Borrero y tres personas más, complicadas en el movimiento... La orden de detención, por tanto (2 hombres contra 7) hubiera sido difícil de cumplir. El coronel de la Guardia Civil y el capitán son excesivamente intrépidos, llenos de un valor casi suicida, bien probado en lances difíciles y graves. Hubiera sido una catástrofe.

—¿Dónde estaba, pues, Aguilera?

—Aguilera, el General Batet, el teniente coronel Borrero y sus otros acompañantes habían cenado en esa finca la noche anterior, durmiendo después en la misma. El coronel y el capitán de la Guardia Civil llegaron con tres horas de retraso. Acababan de salir los siete en el mismo automóvil...

Fué una fortuna, en efecto, esta coincidencia. Los dos automóviles —el de la policía y el de los perseguidos—se cruzaron, sin duda, en la carretera... Pero...

¿Qué ocurrió la noche antes? ¿Cómo no estaban en Cuenca el General Aguilera, ni el General Batet, ni el ex-diputado Alba, ni el teniente coronel Borrero, ni los otros tres conspiradores? ¿A dónde habían ido...? ¿Cuál era su plan? ¿Conocían estos militares y políticos la confabulación comunista?

Más adelante lo explicaremos todo...

El Mayoral de la finca de Borrero habló, a requerimientos del coronel y del capitán de la Guardia Civil... Dijo lo que él había escuchado durante la cena... Narró en síntesis...

—Fué una conversación extraña... Para mí, al menos... Aeroplanos, cañones, cuerpos de Ejército...

Pero...

—¿No le parece a usted Frau, que tomemos otro refresco...?

—¿Limón?

—¡Bueno!

El coronel y el capitán de la Guardia Civil retornaron entonces a Madrid, por la vía de Ciudad Real... Treinta horas largas de automóvil, sin comer, sin dormir... El largo viaje había sido infructuoso...

¿Qué sucedía, mientras tanto en la Villa y Corte? Aguilera ¿dónde se hallaba? ¿La conspiración era en esos instantes una realidad de triunfo o un mal desvanecido sueño? ¿Cuáles son las palabras del General Franco, el heroico guerrero de los Legionarios...?

Se lo explicaremos todo al lector mañana...

L. Frau MARSAL.

Madrid, julio, 1926.

Mañana:

WEYLER SE PASEA FURIOSO POR LA AZOTEA DE SU CASA

DE MODO REPENTINO . . .

Viene de la primera página

las ropas que vestía, y procediendo a dar cuenta al Juez de Instrucción de la Sección Tercera.

Horas después se personó en el Hospital de Emergencias, el señor Manuel Ecay Tovar, diciendo ser hijo del occiso a quien identificó, manifestando a la policía que su señor padre venía padeciendo, desde hacía algún tiempo, de una afección orgánica del corazón, de la que le venía asistiendo el doctor Antonio Díaz Albertini.

Agregó el señor Ecay y Tovar, que hace cuestión de un mes y medio, su señor padre sufrió un síncope, encontrándose en las oficinas de la Secretaría de Hacienda, de donde era Abogado Consultor, y hará cuestión de un mes fué víctima de un síncope, en los momentos en que se hallaba en el Cementerio de Colón, acompañando el cadáver de un amigo.

Posteriormente el doctor Díaz Albertini extendió el certificado de defunciones, por lo que el Juez de Instrucción de la Sección Tercera, dispuso la entrega del cadáver del señor Ecay de Rojas a sus familiares, no siendo necesaria la práctica de la autopsia.

BREVES DATOS BIOGRAFICOS

El señor Manuel Ecay y de Rojas, fué Jefe de Cancillerías de la Secretaría de Estado, en épocas del Gobierno del general José Miguel Gómez.

Fué Cónsul General de Cuba en Alemania, por algún tiempo.

Representó al Gobierno de Cuba, como Enviado Extraordinario, en las las fiestas celebradas en la República de Guatemala, con motivo del Centenario de su Independencia.

También representó a nuestro Gobierno en el Congreso de Especificaciones en Lima, Perú.

Y últimamente, el general Machado tenía pensado nombrarle representante de Cuba en la Exposición que ha de celebrarse en Sevilla, España ,el año próximo.

Actualmente, como dejamos expuesto, el doctor Ecay de Rojas, desempeñaba el cargo de Abogado Consultor de la Secretaría de Hacienda.

EL DIRIGIBLE "NORGE" CAUSANTE DEL MAL TIEMPO EN ITALIA

ROMA, agosto 5. (A.P. Los campesinos de algunas partes de Italia acusan al general Nobile, comandante del dirigible "Norge" del vuelo transpolar, de ser el causante del mal tiempo, que ha sido desastroso para sus cosechas. Según esa pobre gente, el viaje del "Norge" al Polo ha perturbado las corrientes atmosféricas, produciendo las intensas tormentas que han azotado a Italia.

Para emplear

su dinero en hipotecas, no hay medio más eficiente y rápido que los anuncios CLASIFICADOS en DIARIO DE LA MARINA.

McMENAMIN'S CRAB MEAT — McMENAMIN & CO. INC. HAMPTON, VA. U.S.A.

BOCADITOS DE CANGREJO AL NATURAL

Receptores: ISLA, GUTIERREZ y Cª

H E L A D O S

No diga que ha tomado los mejores mientras no pruebe los del Salón QUINTA AVENIDA Zulueta y Dragones.

TELEFONO M-9053

SUSCRIBASE AL "DIARIO DE LA MARINA"

M.E.C.D. 2016

CRONICA CATOLICA

APUNTES PARA LA HISTORIA DE LA PERSECUCION RELIGIOSA EN MEXICO

"Estados Unidos Mejicanos.
Juzgado de Distrito Zacatecas.
Edicto.
Notificación.
Señorita Josefina Aranda y Guerra.

En el juicio civil promovido por el ciudadano Agente del Ministerio Público Federal en contra de usted, sobre nacionalización del edificio denominado Seminario Católico de esta ciudad, se dictó el acuerdo que sigue:

"Zacatecas, diecinueve de abril de mil novecientos veintiseis. — Dada cuenta en el punto de haber sido practicadas las diligencias de embargo del edificio que ocupaba el Seminario Católico de esta ciudad. Regístrese esta demanda, téngase al ciudadano Agente del Ministerio Público Federal adscripto a este Juzgado, como representante de la nación, ejercitando la acción de nacionalización del edificio mencionado, en la vía ordinaria, y con fundamento en el artículo 192, ciento noventa y dos, del Código Federal de Procedimientos Civiles, córrase traslado de ella a la demandada señorita Josefina Aranda y Guerra, por el término de seis días, mas treinta que se le conceden para que comparezca a contestarla, citándola por medio de edictos que se publicarán en los periódicos "Diario Oficial de la Federación" y "Oficial del Estado", durante cuatro meses, en cumplimiento del artículo 125 del citado ordenamiento por ignorarse el paradero de la expresada demandada. Notifíquese el presente actor por el Ejecutor del Juzgado, conforme a lo dispuesto en el artículo 115 del expresado Código Federal. Lo decretó el ciudadano Juez de Distrito en el Estado, actuando con testigos de asistencia. Damos fe. A Villalobos. A. Rafael C. López. A. Mario Priego. Rúbricas.

Lo que notifico a usted para su conocimiento y efectos legales correspondientes, por medio del presente edicto, que se expide para su publicación en los periódicos "Diario Oficial" de la Federación y "Oficial del Estado", como está mandado. Zacatecas a veinte de abril de mil novecientos veintiseis. Doy fe. El Ejecutor, Rafael C. López.

Los suscriptos testigos de asistencia del Juzgado de distrito en el Estado, de acuerdo con los artículos 1o. y 5o. del Decreto expedido por la Secretaría de Gobernación en 27 de Octubre de 1925. **Certifican:** Que la publicación en el "Diario Oficial" de la Federación del Edicto que antecede, es de Oficio.

Zacatecas a dos de abril de 1926. Rafael C. López. Mario Priego. Rúbricas (R. 1231). "Diario Oficial de la Federación de los Estados Unidos Mejicanos, 5 de julio de 1926.

APOSTOLADO DE LA ORACION DEL TEMPLO DEL CORAZON DE JESUS

En la última junta celebrada por la Directiva de Celadores y el Director, entre otros acuerdos, se ha tomado el siguiente, que conviene tengan presente los Celadores y socios de ambos sexos del Apostolado de la Oración:

"La Comunión mensual reparadora correspondiente al cuarto domingo, se efectuará a las 8 de la mañana, los meses de **octubre, noviembre, diciembre, enero, febrero y marzo.**

Y tendrá lugar a las 7 a. m. en los meses de **abril, mayo, junio, julio, agosto y septiembre.**

Recordamos a los celadores y socios, que el viernes 6 es día de Comunión Reparadora, por ser el "Primer Viernes" de mes.

Con tan plausible motivo el Apostolado, celebrará los siguientes cultos:

A las siete a. m., Misa de Comunión general. A las ocho a. m., exposición, misa cantada, explicación de la "Intención" correspondiente al presente mes. Después de la Misa imposición de medallas. A las 4 y media estación. Rosario, Trisagio, bendición y reserva.

IGLESIA PARROQUIAL DE SAN HILARIO DE GUANAJAY
CULTOS DEL MES DE AGOSTO

Viernes 6. Primero de mes. A las 7 a. m. Confesiones. A las 7 y media a. m. Comunión, misa cantada y exposición media del Santísimo. Los socios del Apostolado ganan indulgencia plenaria, comulgando. A las 7 y media p. m. Rosario y visita a Jesús Nazareno. A las 8 p. m. Junta de la Archicofradía del Rosario, de la que es presidente la señora Juana González de Brage.

Domingo 8. Consagrado a San José. A las 6 p. m. Septenario de San José y visita a la Caridad del Cobre.

Lunes 9. A las 8 p. m. Junta de las Damas Católicas, de cuya Asociación es presidenta la señorita María C. Aguilar.

Jueves 12. A las 8 p. m. Junta de la Asociación del Apostolado, de la que es presidente la señorita Caridad Astiazarain.

Viernes 13. A las 7 y media a. m. Misa en el altar de San Antonio de Padua.

Domingo 15. Consagrado al Sagrado Corazón de Jesús. A las 9 a. m. Misa con Exposición solemne del Santísimo Sacramento, cánticos, admisión de asociados y procesión del Sagrado Corazón de Jesús, por el atrio del Templo. Indulgencia plenaria, comulgando. A las 6 p. m. Rosario, visita al Sagrado Corazón y admisión de asociados.

Lunes 16. A las 7 y media a. m. Misa a la Virgen del Carmen. A las 7 y media p. m. Visita a la Virgen del Carmen.

Martes 17. A las 7 y media p. m. Visita a San Lázaro y a las 8 Junta de las Asociaciones de los Pages del Santísimo y del Catecismo de las que son presidentes respectivamente la señorita Elena María Loza y la señora Regla González.

Jueves 19. A las 7 y media a. m. Misa en el altar de San José y a las 7 y media p. m. Septenario de San José.

Sábado 21. A las 7 y media a. m. Misa en el altar de San Hilarión y a las 7 y media p. m. Visita y gozos al milagriso Patrón de Guanajay.

Domingo 22. A las 6 p. m. Visita al Gran Poder de Dios, Jesús Crucificado.

Martes 24. A las 7 y media a. m. Misa en el altar de la Virgen de las Merecedes y a las 7 y media p. m. Visita a la excelsa Patrona de Guanajay.

Sábado 28. A las 8 p. m. Junta de la Conferencia de San Vicente Paul, de la que es presidente la señorita C. Cuervo.

Lunes 30. A las 7 y media a. m. Misa en el altar de Santa Teresita y a las 7 y media p. m. Visita a Santa Teresita del Niño Jesús, la Santita de las gracias y milagros.

Todos los domingos y fiestas, desde las 7 y media a. m. Confesiones y Comunión. A las 9 a. m. Misa parroquial cantada y explicación del Evangelio.

A las 11 a. m. Misa rezada y a las 6 p. m. Rosario y cultos propios del día.

Todos los días laborables la Misa es a las 7 y media a. m. con Comunión y el Rosari todos los días a las 7 y media p. m., o sea al toque de la Oración.

Todos los viernes a las 4 y media p. m. Catecismo para los niños y los sábados a las 2 p. m. Catecismo para las niñas. A las niñas y a los niños pobres, que asistan al Catecismo, se les dará vales especiales. El niño o la niña que tenga 8 vales especiales, en el día de las Mercedes, las Damas Católicas le regalarán un vestido o un trajecito. A los niños y niñas que no sean pobres, se les regalará otras cosas del agrado de ellos.—El Párroco, Presbítero José María García del Valle.

CULTO CATOLICO PARA HOY

El Jubileo Circular en el templo del Espíritu Santo.

En todos los templos, Comunión reparadora, por ser Primer Viernes de mes, en desagravio al Sacratísimo Corazón de Jesús por los que le persiguen y maldicen en Méjico. Exposición del Santísimo Sacramento, en los templos del Corazón de Jesús, Santa Teresa, Ursulina, Santa Catalina, Esclavas del Sagrado Corazón, Capilla del Servicio Doméstico, Reparadoras y Pasionistas.

Hora Santa en la Parroquia del Carmen.

En San Francisco, a las 7 y media p. m., cultos al Corazón de Jesús.

En los templos parroquiales, Misa cantada a Jesús Nazareno.

En San Nicolás, Misa y plático al Santo Cristo de Limpias.

CULTO CATOLICO PARA MAÑANA

En la parroquia del Santo Angel, solemne función a San Cayetano, pronunciando el Panegírico el Excmo. y Revdmo. Señor Arzobispo de la Habana.

En los demás templos, misa y salve cantada a la Virgen María.

SECCION ADORADORA NOCTURNA DE LA HABANA

Celebra la Vigilia mensual reglamentaria, el Segundo Turno de la Sección Adoradora Nocturna de la Habana en el templo del Espíritu Santo en la noche del 9 al 10 del actual.

"LAS ALMAS BUENAS Y EL ROPERO DE SAN ANTONIO"

El recién nacido Ropero de San Antonio cuenta ya con tres armarios para guardar los vestidos, ropitas, juguetes y dulces, cosas que en las próximas Pascuas San Antonio va a brindar a sus niños. Y los armarios se van llenando poco a poco. Hoy queremos apuntar los nombres de algunas bienhechoras: señora Inés G. de Bravo, 16 cortes de vestido; señorita Rámona García, cinco pesos; señora Amalia del Pino, cinco pesos; señora Rosa Pérez, tres pesos; señorita Angela Pérez Albuerne, tres pesos para juguetes. Pero entre las donantes vamos a hacer

Una mención especial

Se la merece la señora Rosa Fontán de Palomares, que desde Puerto Padre nos envía todos los meses una caja de ropa fina para el Ropero y promete seguir con su envío mensual. Bien se nos alcanza que desde el campo es algo dificultoso el envío de ropa; pero cuando en el corazón hay un sincero amor a San Antonio y a sus niños—como en el de esta devotísima señora del milagroso Santo—se vencen todas las dificultades. A las personas que desde el campo quieran suscribirse a esta hermosa obra, les advertimos que es lo mismo que giren dinero en vez de vestidos". De la Revista "San Antonio" de la Habana.

EL OBISPO DE CINA DE GALASIA

Se halla de nuevo entre nosotros el I. y R. Sr. Carlos de Jesús Mejía, Obispo de Cina de Galasia.

Motiva su venida a la Habana, en el acompañar al ilustre yucateco señor Joaquín Peón, que viene a la Habana a ser sometido a una operación quirúrgica.

Con todo respeto saludamos al preclaro prelado mejicano.

UN CATOLICO.

DIA 6 DE AGOSTO

Este mes está consagrado a la Asunción de Nuestra Señora.

Jubileo Circular.—Su Divina Majestad está de manifiesto en la iglesia del Espíritu Santo.

La Transfiguración de Nuestro Señor Jesucristo.—Santos Sixto II, papa, Justo y Pastor, mártires; Santa Digna, mártir.

Celébrase al Salvador del Mundo.

La gloriosa transfiguración del Salvador en el monte Tabor apresencia de los tres apóstoles más amados y más favorecidos suyos, ocultó tantos misterios y fué de tanto consuelo para fortalecer nuestra fé, que no es razón el confundirla con las demás maravillas de su vida.

El intento del Salvador en mostrarse a los apóstoles cercado de gloria y rodeado de brillante resplandor, fué para descubrirles un rayo de la gloria que ocultaba el velo de su cuerpo y de la que tenía preparada en su reino para los que fielmente le sirven.

También quiso animarlos por este medio a llevar con alegría la cruz, enseñándoles que aún en este mundo da el Señor a gustar algunas veces a sus Santos, aunque pasajeramente los gozos y los consuelos del otro.

MOVIMIENTO ENTRE LOS SUPERVISORES MILITARES

Por disposición del Secretario de Gobernación, se ha dispuesto el siguiente movimiento entre los distintos Supervisores militares, designados para el mantenimiento del orden público, en algunos términos municipales.

—Cesa del cargo de Supervisor en los términos de Campechuela, Niquero, Jiguaní y Manzanillo, el teniente Enrique Clavell.

—Cesa como Supervisor del término de San Juan y Martínez, el teniente Ignacio Rodríguez.

—Cesa como Supervisor del término de Antilla, el teniente Andrés Tamayo.

—Se nombra al teniente Adriano H. González, Supervisor Militar de Manzanillo, Niquero, Jiguaní y Campechuela.

ASAMBLEA MAGNA DE PROPIETARIOS DE VIDRIERAS DE TABACOS

Próximamente en los salones del Centro Gallego, se efectuará la Asamblea Magna de los Propietarios de vidreras de tabacos y cigarros, para dar a conocer a los mismos los fines sociales de tan importante sociedad de ayuda mutua, al frente de cuya organización se han puesto los señores Celestino Cacheiro, Francisco Piñón, Eusebio Rodríguez, Juan José de la Riva, Luis Gamisans, Fuco G. Gómez y otros muchos.

COLEGIO DE ABOGADOS DE CAMAGÜEY

La nueva Junta de Gobierno para el ejercicio social que terminará el día primero de julio de 1927, ha quedado constituída en la siguiente forma:

Decano: Dr. Darío E. Castillo Socarrás.

Secretario: Dr. Antonio Almendros Boza.

Tesorero: Lcdo. Valeriano J. Canales y Noy.

Diputados: doctores Néstor Montalván de la Torre, Eduardo Tomeu Adán, Juan O. Izquierdo Michel, Francisco Guillén Batista.

Deseamos muchos éxitos a la Junta expresada.

EMIGRADOS REVOLUCIONARIOS CUBANOS

De orden del señor presidente de esta patriótica institución cito a los señores que integran su Directiva, para la sesión ordinaria de la misma, que tendrá efecto el domingo día 8 del actual, a las tres de la tarde, en nuestro local social Avenida de Bélgica número 11, esquina a Sol, con la siguiente orden del día: Lectura del acta anterior; comunicaciones; peticiones de ingreso; informes de las comisiones; proposiciones y asuntos generales.

Se ruega a todos la más puntual asistencia.

Habana, agosto 6 de 1926.

Raoúl Alpízar Poyo
Secretario de Correspondencia.

Si le duele el estómago tome agua caliente

Neutraliza los ácidos del estómago, impide la fermentación de los alimentos y detiene la indigestión

"Si los dispépticos y todos aquellos que padecen de gases, ventosidad, agruras, acidez del estómago, catarro gástricos, flatulencias o hinchazones, tomaran una cucharadita de la legítima Magnesia Bisurada disuelta en medio vaso de agua caliente, al final de cada comida, muy pronto olvidarían sus males del estómago y los doctores tendran que buscar otro género de pacientes". Explicando este razonamiento, un reputado médico de Nueva York aseguró que la mayor parte de las enfermedades del estómago se originan en la acidez del mismo órgano y en la descomposición de los alimentos antes de su digestión, junto con la insuficiencia sanguínea en el estómago. El agua caliente aumenta la circulación de la sangre, y en cuanto a la Magnesia Bisurada, que puede facilmente obtenerse, ya sea e npolvo o en pastillas, en cualquier droguería o botica, neutraliza instantáneamente el exceso de ácidos en el estómago y evita la fermentación de los alimentos. La combinación de ambos da resultados verdaderamente positivos, y debe preferirsela al uso de digestivos artificiales, estimulantes o medicinas para la indigestión.

ESTOMAGO SANO
MAGNESIA SARRA
En todas las farmacias Precio $0.85

FASCINANTE REBAJA DE PRECIOS

en ROPA INTERIOR DE SEÑORA de la mejor calidad.
¡Cómo ejemplo vean estas tres concluyentes pruebas!

CAMISONES — Batista, finos a 85 cts.
CAMISONES — Hilo, muy finos a $2.75

JUEGOS DE OPAL, EN COLORES A... $2.90

TAMBIEN LA ROPA DE CAMA Y MANTELERIA

las estamos dando a precios tentadoramente bajos:

JUEGOS DE CAMA — 4 piezas a.....$9.98
JUEGOS DE MANTEL — y servilletas a $4.75

Bazar Ingles
LOPEZ Y RIO, S.EN C.
IMPORTADORES DE SEDERIA Y NOVEDADES
AVENIDA DE ITALIA Y SN. MIGUEL.

PARA ELLOS Y PARA ELLAS

Por la Doctora HERMINIA PLANAS

SECRETOS DE UNA PARISIENSE

CONOCETE A TI MISMA

LAS MIRADAS

Mírame mientras duren
nuestras veladas,
y contemos las horas por las miradas.

Ciégame de tus ojos
con los destellos,
mírame con el alma que asoma en (ellos.

Mírame, que me hieres
y no me dañas;
¡y yo vivo a la sombra de tus pes- (tañas!

Eusebio Blasco

¡Hay que tener paciencia!

Los lectores del último "Consultorio", que publiqué ayer, jueves 5 de agosto, habrán empleado todo su buen juicio y benevolencia en salvar las **erratas de imprenta**, para librarme a mi de responsabilidades a que estoy bien ajena.

Por ejemplo, donde recomiendo a la "Srta' Manuela", el uso de la "Crema de Limón Boncilla" para su cutis marchito y arrugado, le expliqué que a la mañana siguiente "lave su cara con agua templada primero, luego la enjuague con agua fría del tiempo y que después de secarla con la toalla, pase por toda la cara un pedazo de hielo envuelto en un paño fino, con lo que el cutis se pondrá terso y aterciopelado". Pues bien; por **error u omisión** de palabras y letras, decía todo lo contrario.

Al igual que cuando contesto a "Patriota" explicándole la excelencia de los muebles construidos en los talleres de la "Casa Life", por su buena calidad y **adaptabilidad** a nuestro clima, quedó omitida una "p" de donde resulto yo escribiendo **adatabilidad.** Y por ese estilo, otros desacatos a la verdad y al lenguaje, que no estuvieron en mi pensamiento, ni en mi voluntad.

Siempre confío en el buen juicio de mis lectores, para salir airosa de estos casos, pero... ¡hay casos...!

Flor de Loto.

Encuentro una carta suya, tierna, sentimental. Me manda una poesía. Es linda, pero falta "pulirla". Tiene inspiración y fondo. ¡Lástima no estudie con un buen maestro! Lea buenos autores y copie. Cuando tenga tiempo remitiré poesías que pide. Con mucho gusto.

Panchito.

Del libro "1500 secretos del Hogar" le copio esta receta que contesta a su pregunta.

Para hacer impermeable el calzado

Cuando el calzado haya de mojarse con frecuencia, conviene untar las botas con vaselina cada cuatro o cinco días: esto las hace impermeables y las mantiene suaves y cómodas.

A los demás lectores les recomiendo recortar y pegar en una libreta estas recetas que si de momento no las necesitan, algún día podrán aprovechar.

N. M.

No se si le contesté por el Consultorio, pero ahora lo hago asegurándole que se usan toda clase de telas bordadas. Si va usted por "Le Printemps", Obispo y Compostela, podrá ver la mas completa y variada colección de telas y guarniciones bordadas que pueda desear. En todos los precios, según la clase.

En calzado hay mucha fantasia, sobre todo para vestir de noche, pero, en general, las pieles rubias y en combinación con piel de reptiles, es lo mas "chic" según el capricho de la moda. ¡Si viera usted un precioso par de zapatos, elegantísimo, hecho completamente de una fina y original piel de lagarto! ¿El precio? Nada más que $32. ¡Cómo quien no dice nada! Las medias en los mismos tonos que las del invierno, pero más claras. Le recomiendo eficazmente las de marca "Evergreen", por su calidad y duración. Exija esa marca, que es buena.

Religiosa.

Se han recibido en la Librería "Académica" unas lamparitas de aceite para santos, preciosas. Cuadritos, pilas de agua bendita, estampas y niños Jesús chiquitos. Rosarios y libros de misa. Prado 93, bajos de Payret. Teléfono A-9421.

CONSEJOS PRACTICOS

Para limpiar las alfombras

Disuélvase una hiel de vaca en diez litros de agua y frótese la alfombra con cepillo suave empapado en este líquido. Se formará una espuma, la cual desaparece frotando por vez segunda con cepillo mojado en agua clara; y por fin, se seca con un paño limpio.

Para limpiar los cepillos de la ropa

Para limpiarlos basta con frotarlos enérgicamente contra una hoja de papel blanco, extendida sobre una mesa.

Si están grasientos, sumérjanse en agua adicionada de un décimo de amoniaco. A las tres o cuatro horas, retírense, pásense por agua clara y enjúguense cuidadosamente.

El "Diálogo de los Cojos"

No sé de que se trata, pero una lectora lo desea obtener y dice que es de Manuel Bandera. ¿Quién lo conoce? Anticipo las gracias por su envío.

Herminia G.

Puede usar zapatos blancos con el medio luto y las medias grises, aunque el calzado blanco no es lo que mas se lleva hoy día.

Para el cabello, le recomiendo la pomada "Liliana", es excelente. Pídala a El Encanto.

Tres buenas recetas de salsas.

Salsa bordelesa

Reducir a una parte 3 decilitros de vino tinto con dos cucharadas de chalotas picadas, una pequeña cantidad de cebollitas pequeñas picadas, tomillo y laurel.

Ya reducido, se añade un decilitro de salsa española; se desengrasa sobre el fuego durante quince minutos y se pasa por la estameña. Añadiéndole un trozo de glasa de carne, el jugo de un cuarto de limón y 50 gramos de tuétano de vaca cortado en rodajas o en dados, se deja cocer suavemente durante diez minutos.

Salsa vinagreta

Córtese muy fino, pepinillos, alcaparras, perejil, apio y cuatro yemas de huevos duros. Se pone todo junto en una cacerola, añádase sal y pimienta y remuévase bien, poniendo aceite y vinagre en proporción. Esta salsa es buena para carnes, fiambres y pescados.

Salsa verde

Se hace hervir perifollo, cebolla, estragón y perejil; machacarlo en el mortero después de cocido, pasarlo por un tamiz muy fino y concluyendo por mezclar estos ingredientes con una buena salsa a la mayonesa.

Tiene sus casas desalquiladas?

El anuncio en los CLASIFICADOS le proporcionará rápidamente el inquilino. Los CLASIFICADOS de DIARIO DE LA MARINA son los que solicita todo el que necesita vivir cómodo.

Nuevo Mundo

POSEE UNA IRRESISTIBLE ATRACCION

La bella apariencia de sus modelos.
La delicada calidad de su confección.
La maravillosa economía de sus precios.
forman un poderoso imán que subyuga a todo el que contempla la exhibición de "Nuevo Mundo"

Todo es nuevo en "Nuevo Mundo"
NI SALDOS NI LIQUIDACIONES.
Mercancía nueva, original, con precios para complacer y conquistar

GRATAS SORPRESAS
OBSEQUIAREMOS CON REGALOS.
Nuestros clientes se llevarán un apreciado "souvenir" de "Nuevo Mundo"

$6.99 Una delicada fantasía en piel color nácar con un acabado en alto relieve color canela. Y en piel de reptil color bois de rose con el mismo Tacón alto.

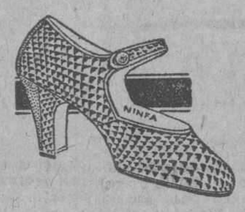

$4.99 Un capricho que se impondrá. Modelo "submarino". En color arena y piel de culebra. O en charol negro con piel de culebra también. Tacón alto y bajo.

$4.50 Atractiva selección en champagne y bois de rose, con tiras de piel de lagarto. Tacón Luis XV y muñeca.

$2.99 Un modelo sencillo de líneas en champagne con aplicaciones de piel color vino. Tacón alto y bajo

ENCANTADORA COLECCION DE ZAPATOS PARA NIÑOS

Atractiva creación en piel color arena combinada con becerro color oliva y unas notas de piel color champagne

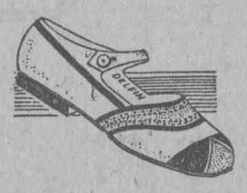

Del 1 al 5 ..... $2.00
Del 5½ al 8 ..... $2.50
Del 8½ al 3 ..... $2.90

PARA SEÑORAS Y NIÑOS HAY ZAPATOS DESDE 50 centavos

$6.99 Un estilo modernísimo en piel de cocodrilo con relieve muy fino. Tacón alto.

$5.50 Refinado y elegante diseño en piel color arena con piel color oliva, calado, y superpuesta en la pala y en el tacón. Tacón Luis XV y muñeca.

$4.00 Original y elegante en piel de cocodrilo brown con charol. Tacón alto.

$2.99 Inspiración egipcia en piel de caimán. Serio y de gran lucimiento. Muy elegante. Tacón alto.

LOS ULTIMOS ESTILOS PARA CABALLEROS

$3.50 En rusia color lemón, esta horma ancha, de moda tiene un perforado nuevo y de gusto.

El valioso surtido de calzado para hombre que tiene "Nuevo mundo" puede apreciarse en nuestras vidrieras. Todos los gustos y deseos están complacidos.

PEDIDOS POR CORREO 30 CTS. MAS

BELASCOAIN 45 casi esquina a Neptuno 45

Frente al almacén de Víveres de H. Sánchez

José Pérez y Cía.
TELEFONO U-4726

M.E.C.D. 2016

LO QUE DICE EL INGENIERO SEÑOR PAGLIERY, CON RELACION AL PROYECTO DE ENSANCHE Y EMBELLECIMIENTO DE LA HABANA

DIRIGE UNA CARTA AL SR. SECRETARIO DE OBRA SPUBLICAS

El ingeniero señor J. C. Pagliery, autor de un proyecto para el Ensanche y Embellecimiento de la Habana, nos envía para su publicación una segunda carta, dirigida al señor Secretario de Obras Públicas y como réplica a las apreciaciones que recientemente hizo un comunicante en este mismo diario.

Nosotros nos complacemos en reiterar hoy el ofrecimiento que hicimos en una de nuestras pasadas ediciones de que publicaremos en estas columnas todos aquellos trabajos que giren en torno de este asunto, siempre y cuando se aborde el problema de una manera serena y merecedora de tenerse en cuenta.

He aquí la carta del ingeniero señor Pagliery:

Habana, 4 de agosto de 1926.

Señor Secretario de Obras Públicas.—Habana.

Señor:

He recibido comunicación fechada en julio 13 de 1926, del Departamente de Fomento del Ayuntamiento de la Habana, relacionada con el expediente 53459, notificándome haber aprobado el Municipio de la Habana y también el Departamento de Sanidad la licencia del proyecto de obra que tengo presentado, pero negándose esa Secretaría a que sea concedida, por encontrarse en terrenos afectados por el Plan de Ensanche y Embellecimiento.

Ante la evidente prueba del perjuicio ocasionado por las denegaciones de fabricación dispuestas por esa Secretaría, destruyendo derechos de propiedad, impidiendo el libre ejercicio de los mismos y consecuentemente mermando los valores urbanos de propiedades particulares, ruego a usted que por esa Secretaría se informe el plan general que se persigue, para poder hacer valer derechos constituídos y amparados en la Constitución de la República.

Es materialmente imposible que el referido Departamento continúe ignorando los derechos y razones que asisten a los propietarios de la Habana, los que en gran número se encuentran perjudicados por los procedimientos seguidos por el Plan de Ensanche y Embellecimiento y quedeben tomar medidas tendentes a la evitación del daño real que se ocasiona.

Los propietarios en general estiman los grandes proyectos y buenos deseos de la Secretaría de Obras Públicas, pero condenan lo injusto e ilegal del procedimiento, lo inútil, lo desconsiderado del sacrificio que se nos quiere imponer, en pro de un ideal, que por lo bello y grandioso resulta imposible realizar.

Medite por un momento el señor Secretario lo arbitrario y la magnitud del daño que las medidas y procedimientos implantados por ese Departamento de Ensanche y Embellecimiento están ocasionando.

A diario publican los periódicos las licencias de obras de fabricación "autorizadas" por ese Departamento, pero se silencia el gran número que niega, que en estos momentos suman centenares.

Esa denegación de derecho constituye lo sensible, lo vulnerable e injusto del método, lo arbitrario, lo ilegal y perjudicial del procedimiento. No existe, no puede existir Ley, ni posible interpretación de las vigentes que autoricen a mermar en esta forma los derechos de propiedad, a perjudicar intereses particulares muy respetables, que dada la índole y número, son colectivos.

Ensanche y Embellecimiento, proyecta una obra para cuya ejecución se requieren más millones que para la Carretera Central; la destrucción de manzanas enteramente fabricadas, para dar paso a hermosísimas, amplísimas y numerosas avenidas y parece haber decidido, en obsequio de la simetría y estética del trazado, sacrificar toda consideración. Las figuras irregulares, fragmentos de casas, solares y manzanas y daños y perjuicios que están ocasionando y que habrán de resultar en el referido proyecto hay que abonar, para poder restituir la Habana que se destruya.

Esta magna obra, que requiere una centuria y que se piensa ejecutar con cargo y por cuenta de los propietarios y no con las recaudaciones de las nuevas tributaciones, implica una especulación que realizaría ese Departamento con propiedades particulares, por cuenta y riesgo de los mismos.

Al valorizarse los terrenos se tendría en cuenta como fundamento y base para ello el aumento de valor por razón de las obras proyectadas, para compensar el precio de las propiedades particulares afectadas; y al no ser realizadas esas obras no se cubrirá el importe de las expropiaciones, obras, daños y perjuicios.

Si los métodos vigentes de Ensanche y Embellecimiento persisten, se obtendrá deprimir aun más los valores urbanos ya afectados por su actuación, a tal extremo, que en futuras generaciones habrá esa Secretaría logrado un estupendo negocio, realizando expropiaciones a precios irrisorios.

De mantener vigente la presente actuación se les plantea a los propietarios dos únicas soluciones: Primera: dejar al tiempo que restituya la normalidad y los derechos mermados; y segunda: la protesta colectiva.

Ambos recursos representan graves perjuicios y estas desconsoladoras medidas pasarán a la historia, como era de desengaños y de funestos recuerdos.

Vuelvo a rogarle encarecidamente estudie este asunto, limite el número de sus ideales avenidas y aquellas que deje redúzcales su ancho. Limite este Plan a determinada barriada o sección de la ciudad, que por sus condiciones, situación y tamaño permita su realización.

La opinión pública se muestra inquieta y también desilusionada ante lo que ve y palpa, de lo mucho que ofreció la Secretaría de Obras Públicas y con mayor motivo cuando todas estas ofertas justificaron la implantación de nuevas tributaciones.

Si a esta situación han de agregarse disposiciones perjudiciales menoscabando derechos y ocasionando perjuicios cuantiosos a los propietarios de la ciudad, con una finalidad impracticable e irrealizable, esa Secretaría no deberá resentir la opinión pública que comienza a exteriorizarse.

Atentamente,

J. C. Pagliery.

GRAN LIQUIDACION!!

LO NUNCA VISTO

Una batería de aluminio (completa)..	$11.05
Una batería de Aluminio (completa), doble..	22.40
Doce tazazs para café, con platos..	0.75
Una vajilla de semi-porcelana (63 piezas)	20.70
Un juego de copas de cristal de Bohemia..	11.25

LA REPUBLICA

AGUILA 143 TLS. A-1796. A-2918

Entre Barcelona y San José

7583 5 d 6

6868-2929

POR EL PRECIO DEL CALZADO VULGAR, BELLOS MODELOS IMPORTADOS

Mejor línea, mejores pieles, modas auténticas, mayor comodidad.

Estilos en piel champagne de diferentes tonos y otras pieles de moda.

PELETERIA DE LUXE LA GRANADA OBISPO Y CUBA MERCADAL Y Cº HABANA

6868-2929

MENOR LESIONADA

En el Quinto Centro de Socorro fué asistida ayer de la fractura del cúbito y radio derechos la menor Marta Sibila Sarmiento, de la Habana, de cuatro años de edad y vecina de 10 y 19, que se cayó bailando la suiza en su domicilio.

HABANERAS

(Viene de la página cinco)

DE AYER

NIEVES MAGAN

Un día de satisfacciones.
Y de felicidades.
Fué el de ayer, festividad de Nuestra Señora de las Nieves, para la señorita Nieves Magan.
A las naturales alegrías de su santo se asoció la de un fausto suceso.
Paso a decirlo.
Con el mayor gusto.
Fué pedida la mano de la señorita Magan, tan graciosa y tan bonita, para el correcto joven José Frayle, alto empleado de la **Western Union**, donde goza de la estimación de todos.
Tanto a la gentil Nieves como a su venturoso elegido llegan felicitaciones sin cuento.
Van aquí las del cronista.
Muy afectuosas.

SAN ALBERTO

LA FESTIVIDAD DE MAÑANA

Alberto Ruiz.
Consejero y cronista.
En la festividad de San Alberto de Sicilia, señalada para mañana, estará de días el **confrére** tan bueno, tan leal y tan querido.
Ocasión propicia para que el popular cronista de **El Mundo** reciba de sus amigos, de sus compañeros y de sus lectores, en general, las demostraciones de afecto y simpatía a que es acreedor.
Se verá muy agasajado.
Lleno de congratulaciones.
A su residencia del Vedado, en la calle H número 149, entre 15 y 17, llegarán mensajes innumerables.
Yo le anticipo mi saludo.
Con votos por su felicidad.

VILCHES

SU DEBUT ESTA NOCHE

Vilches...
Irene López de Heredia.
Los dos, con el **enfant** Pepito, tuvieron la bondad de venir a saludarme.
Avanzada ya la tarde.
Casi en sus postrimerías.
Momentos en que el cronista se entregaba al cotidiano masaje del gran profesor Torrealba.
Con ellos, los notables artistas, venía la más simpática representación de la Empresa Alvarez y Armenteros.
Por una parte, el señor Ignacio Alvarez, y por otra, aunque más bien la misma, la siempre bella Cuca Saaverio.
No se detuvo Torrealba.
Siguió en su cometido...
Ernesto Vilches y también Irene López de Heredia, a la que encontré guapísima, se presentan de nuevo esta noche con la fina comedia **El amigo Teddy** en la escena del Principal.
Mañana ofrecerán una sección aristocrática por la tarde, en obsequio de las damas del mundo habanero, representándose **Zaragüeta**, la divertida obra de aquel genio de la gracia que se llamó Vital Aza.
En la función de la noche, **El corazón manda**, interviene Pepito Vilches, el liliputiense comediante que estuvo ayer a visitarme.
Obra que se repite.
En la tarde del domingo.
Vilches, que trae un conjunto brillante, con nuevo decorado y nuevo repertorio, viene de jornadas lucidísimas, primero en el teatro Infanta Beatriz, de Madrid, y después por Barcelona, Valencia, Portugal...
Antes de emprender su viaje estuvo actuando en el madrileño coliseo del Centro.
Corta aquí su temporada.
Muy corta.
Acaso si solamente se reduzca a seis o siete representaciones nada más.
Es lo más probable que el miércoles próximo siga viaje a Centro América.
Todo depende de las noticias que traiga hoy sobre el estado actual de los teatros mexicanos el señor Armenteros.
En todo caso, si resuelve ir a México, nos abandonará el 16 del corriente.
Pero vuelve en el invierno.
Para una gran temporada.

ANTE EL ARA

Una boda está próxima.
Boda simpática.
Es la de Anita Pérez Barbosa, encantadora señorita, y el joven Oscar López González.
Hija la novia de un compañero querido de la casa, el señor Francisco Pérez Varela, encargado en este periódico, desde hace larga fecha, de la información del Puerto.
En su residencia del Reparto Santos Suárez, en la Avenida de Serrano 85, se celebrará la nupcial ceremonia a las nueve y media de la noche del jueves de la entrante semana.
Acuso recibo de la invitación.
Cortesía que gradezco.

SAN CAYETANO

Fiesta anual.
En la Iglesia del Angel.
Celébrase mañana, con la solemnidad acostumbrada, la de la Asociación de San Cayetano.
Todo ha sido dispuesto con el celo, acierto y entusiasmo de que tantas pruebas tienen dadas las devotas del milagroso Santo.
Dicha asociación, presidida por la señorita Ramona Calzadilla, ha organizado debidamente los cultos de mañana.
Habrá misa cantada.
A toda orquesta.
Dará comienzo a las nueve de la mañana, predicando Monseñor Manuel Ruiz, Arzobispo de la Habana.
Oficiará el Padre Abascal.
Director de la Asociación.

CARMEN CANCIO

Bajo un pesar.
Grande y santo.
Lloran así a la hija que les arrebata la crueldad del destino los desolados esposos Leo Cancio y Carmen Rodríguez Capote.
En Villa Maña, donde se encuentran de temporada en Arroyo Naranjo, todo es para esos padres dolor y tristeza.
Perdieron a Carmen.
La hija de su idolatría.
Al darles mi pésame, lo hago extensivo a la abuelita inconsolable, la señora Carmen Fernández de Castro de Rodríguez Capote.
¡Pobre criatura!

Continúa en la página 9

"EL SIGLO"

Grandes Talleres y Almacenes de

MUEBLES FINOS

O'REILLY Y HABANA

Teléfono A-6135

¡¡VISITENOS!!

Cuatro Compradores

Pertenecientes a la Dirección de esta casa han salido hoy para los Estados Unidos y Europa, con el propósito de visitar los principales Centros de la Moda y adquirir todos aquellos artículos que puedan ser del agrado y conveniencia de nuestra estimada y extensa clientela.

No habrá rincón donde pueda hallarse algo interesante para nuestro público, que ellos no recorran.

Las instrucciones que hemos dado a nuestros mencionados Compradores no pueden ser más categóricas. De acuerdo con ellas esperamos poder ofrecer en la próxima Temporada Invernal todas las novedades que se produzcan para esa estación como atractivo especial de nuestro nuevo edificio.

Sin olvidar que nuestra norma de "compras al contado riguroso" nos permitirá seguir proporcionando al público los precios más reducidos del mercado.

Mientras tanto nuestra "Liquidación-Fenómeno" con los famosos precios de "Venta-Forzada" seguirá siendo el alivio del presupuesto de todas las señoras que honren nuestra casa con su presencia.

LA ISLA DE CUBA

LA CASA MAS POPULAR. LA QUE MAS BARATO VENDE

MONTE 55

Ceniceros

Variadísima es la colección de ceniceros que encontrará usted en nuestro grandioso surtido de objetos de arte. Los estilos, tamaños y formas son incontables... De ónix, porcelana, cristal, bronce, plata, esmalte, plateado, madera, galalith...

Y para las damas tenemos delicadas creaciones, que han merecido la mayor aceptación.

La Casa Quintana

LA CASA DE LOS REGALOS

Júzguese por estos datos hasta que extremo llegan las rebajas de nuestra

Venta-Fabricación

Por este orden han sido rebajadas todas las sedas, tanto en color entero como en estampado.

A 45 centavos, voile bordado, con preciosos dibujos.

A 70 centavos, voile suizo, bordado y estampado, de alta novedad.

A 45 y 75 cts., guarniciones de voile estampado.

A 85 centavos, holán de hilo puro, estampado.

A 99 centavos, voile bordado en una excelente colección.

A $1.10, crepé de seda estampado, los más bellos dibujos.

A $1.95, georgette, crepé y velo indestructible, estampados.

A $1.75, holán y linón de superior calidad.

A $1.99, guarniciones de holán y de voile bordadas.

A $2.24, chiffón y mongol, estampado.

A $2.60, sedas a rayas y en color entero, para trajes de sport, que normalmente valen a $3.75.

La Casa Grande

ANGONES Y COMPAÑIA

S. RAFAEL Y GALIANO

AYUDENOS A FABRICAR

Llévese toda la Mercancía que Quiera

Aproveche la oportunidad de nuestra VENTA-FABRICACION, en virtud de la cual ofrecemos

SENSACIONALES REBAJAS DURANTE TODO EL MES DE AGOSTO

Hemos señalado precios que asombran por su liberalidad, a fin de aligerar las existencias para proporcionar amplitud a las obras de construcción de la futura CASA GRANDE.

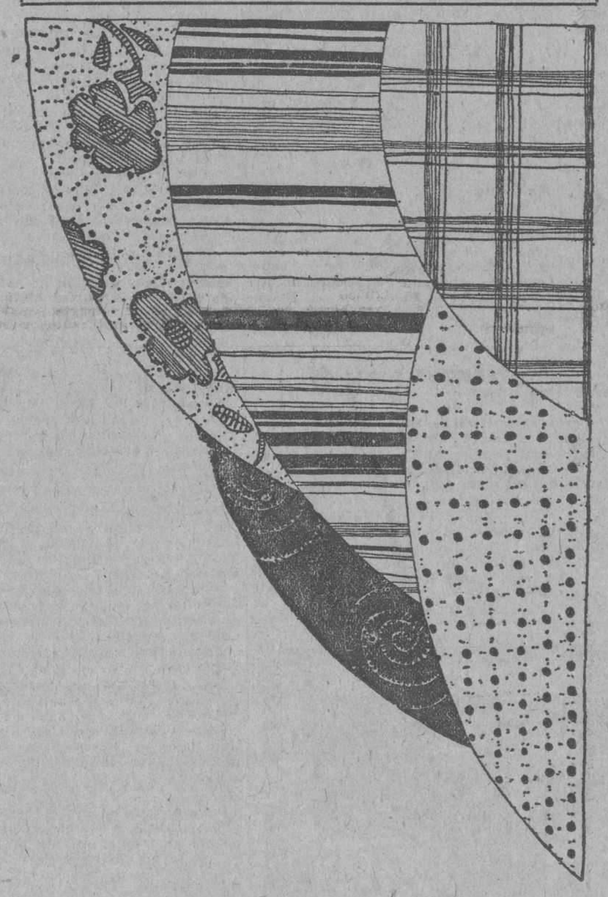

PARA CABALLERO

Camisetas de soisette, muy finas, a $3.40 la media docena, o 60 cts. una.

Calcetines blancos de hilo, calidad superior, a 58 centavos el par, o $3.25 media docena.

Pañuelos blancos con dibujos de color, muy finos, a $1.75 la media docena.

Los productos para su tocador no pueden adolecer de vulgaridad. Su refinamiento y delicadeza no pueden transigir con una crema cualquiera, con una loción insignificante, un jabón comprado al azar. Para su tocador son imprescindibles los productos

Elizabeth Arden

finos, sutiles y eficientes, dignos, por lo tanto, del tesoro de su belleza que han de cuidar.

LA CASA GRANDE HABANA

FALLECIO DE REPENTE

(Por Telégrafo)

Punta Brava, agosto 5.— DIARIO DE LA MARINA, Habana.— En la mañana de hoy, estando efectuando unos trabajos de carpintería en la casa propiedad del señor Rafael Rasco, situada en la finca Minita, (en el barrio de San Pedro) el obrero Juan Simellán, de la raza de color y de unos cuarenta y cinco años de edad, hubo de sentirse enfermo repentinamente, falleciendo casi instantáneamente.

Momentos después se constituyó el Juzgado en el lugar del suceso, comenzando las actuaciones correspondientes.

López.

Quiere comprar un solar?

En los CLASIFICADOS de DIARIO DE LA MARINA, encontrará usted una relación de todos los repartos con sus precios y toda clase de detalles que puedan interesarle.

M.E.C.D. 2016

DE PRESCINTO EN PRESCINTO

TELEFONOS DE LA POLICIA NACIONAL

Primera	Estación	M-7801
Segunda	"	M-7802
Tercera	"	M-7803
Cuarta	"	M-7804
Quinta	"	M-7805
Sexta	"	M-7806
Séptima	"	U-3807
Octava	"	M-7808
Novena	"	F-5890
Décima	"	F-2097
Oncena	"	A-7692
Doce	"	I-4589
Trece	"	I-2034
Luyanó	"	I-2236

PRIMERA ESTACION

Escándalo en un gabinete

La joven Blanca Gómez Suárez, natural de la Habana, de veintidós años de edad y vecina de Virtudes, número 2, se personó en este prescinto, dando cuenta que trató con el doctor en cirugía dental Emilio Pérez Palmero, que tiene su gabinete en Obispo, 89, el arreglo de la dentadura, cosa que no ha verificado a su agrado; por lo que se encaminó a dicho lugar, siendo arrojada de la consulta y vejada por el doctor Pérez Palmero.

Poco después se presentó el dentista acusado, manifestando que no era cierto lo expuesto por su cliente y que ésta, se introdujo violentamente en su gabinete formando un fuerte escándalo, insultándolo.

De este escándaloso hecho se le dió cuenta al juez correccional de la Sección Primera.

Pisó un clavo

Silvio Pino Espinosa, de diez y seis años de edad y vecino de Luz, número 31, fué asistido de una herida en el pie derecho, que se produjo al pisar un clavo.

Principio de incendio

En la panadería Santo Domingo, situada en Obispo, 22, se produjo un principio de incendio con motivo de haberse incendiado el hollín de la chimenea, sin que tuviera necesidad de funcionar el material de incendios, que acudió.

Al bajar de un ómnibus

Al bajar de un ómnibus en Oficios y Teniente Rey, cayó al suelo, produciéndose una contusión en la rodilla izquierda, Juan Capote Fiallo, vecino de Luyanó, 37.

Una puntilla

Rogelio Caruna Carduni, vecino de Obispo, 22, fué asistido de una herida en el pie izquierdo que se causó al pisar una tabla que tenía una puntilla.

Lo mordió un perro

Serafín Menéndez Gallo, de veinte años de edad, vecino de Villegas, número 83, fué curado de desgarraduras en la mano izquierda, que le causó un perro al morderlo, en su domicilio.

SEGUNDA ESTACION

Beodo herido

El vigilante 1720 arrestó en Santa Clara y San Pedro a un individuo de la raza blanca, que no quiso dar sus generales, el cual estaba beodo y formando escándalo, encontrándose además, herido de una contusión en la cabeza, menos grave.

Jugando al Siló

Por estar jugando al Siló en Desamparados y Compostela, fueron detenidos por el vigilante 1035 Aurelio Figueroa Morejón, vecino de Paula, número 86, y Antonio Fadraga Duquesne, de Sol, 14.

Olombrada acusado

Alfonso Nurce, vecino de Puerta Cerrada, 2, dió cuenta que su hermano Allen Nurce, que se encuentra en Tampa, le entregó al abogado Jesús Olombrada un automóvil en garantía de veinticinco pesos, no pudiendo recoger dicho vehículo porque el doctor Olombrada no aparece por ninguna parte.

TERCERA ESTACION

Insultos

Manuel Andreu Fernández, vecino de Carmen, 21, denunció que Manuel Fuentes Otero, vecino de Gervasio y Neptuno, lo insultó, en Prado y Neptuno.

Riña

José M. Ramos, vecino de Príncipe, 44, y Enrique Navas Llánez, de 17, número 487, sostuvieron una riña en Prado y Genios, ocasionándose lesiones leves.

Por piropear

Por piropear a las damas que transitaban por Monte y Factoría, fué detenido por el vigilante 65, Silvio Marcoleta García, vecino de Reina, 14.

Escándalo

Por estar formando escándalo en Monte y Factoría, fué detenida por el vigilante 1851, Ana Machado Fernández, vecina de Mato, 2, en Luyanó.

Asiático agredido

El asiático Antonio Fon, vecino de Mayo, 26, se encontraba vendiendo frutas en el Campo de Marte, cuando un mestizo empleado de Obras Públicas, le dió con una machete, ocasionándole una contusión en la región femoral derecha.

CUARTA ESTACION

Choque

Carmen González Valdés, vecina de Merced, 166, en Matanzas, fué asistida en el Primer Centro de Socorro, sin que presentara lesiones en su hábito externo.

Esta señora viajaba en el automóvil 1145, que manejaba Hilario Domínguez Suárez, vecino de Villegas, número 5, cuando chocó con el auto 7666, que manejaba Armando Duarte, vecino de Revillagigedo, número 19.

Lo mordió un perro

Juan N. González, herrador del Cuerpo de la Policía Nacional, vecino de Rayos, 10, fué mordido por un perro, hace días, en la esquina de Cuba y Cuarteles.

Vigilante acusado de estafa

El vigilante de Obras Públicas número 108 nombrado Modesto García Lezcano, fué acusado por Benigno González Gato, vecino de la finca Delicias, en Mantilla; de haberle estafado ocho pesos que le dió para que lo colocara en las obras del Capitolio; cosa que no ha verificado.

QUINTA ESTACION

Coacción

Dionisio Parrondo Berastier, vecino de Espada, 53, dió cuenta que Paulino Nieves Lage, vecino de Luz, número 10; Celestino González María que siguiera trabajando en la casa de San Rafael y Belascoaín.

Arrollado

En Maceo y Campanario el automóvil 5074, que conducía Norberto Campos Fernández, vecino de F, número 25, chocó con la carretilla que manejaba Felipe Lugo González, vecino de Amistad, 136, causándole averías por valor de veinte pesos y lesiones al Lugo.

Riña

El vigilante 1667, detuvo en Neptuno y San Rafael, a Rafael Candia León, vecino de San Juan de Dios, número 407, acusándolo de que lo tínez, vecino de Amistad, 84, y a Ventura Carriol, vecina de San Lázaro, 181, por que se encontraban en riña, siendo asistidos de lesiones leves.

SEXTA ESTACION

Lo mordió un caballo

José Lafuente Valera, vecino de Tamarindo, 22, fué asistido de una herida en la tetilla izquierda, que dijo le causó en Vives y Chamorro, al morderlo, un caballo propiedad de Desiderio Rojas, vecino de Vives, número 133.

Una caída

Al caerse en Sitios y Lealtad se produjo una contusión en la cabeza Antonio Rogers, de trece años de edad y vecino de Sitios, 70.

Una lata de azafrán

Toribio Martínez Hernández, chofer del auto 10571, vecino de Castillo, 41, hizo entrega en este prescinto de una lata conteniendo azafrán, que dejó olvidada un pasajero.

SEPTIMA ESTACION

Un choque

En San Lázaro y Aramburo, chocaron el auto 5639, manejado por Ricardo Martínez Quintana, vecino de 4 y 25, y el 12840, conducido por Alejandro Mediavilla Paredes, vecino de Rayo, 32.

Un herido

José Godoy Valdés, de veinticuatro años de edad y vecino de Jesús del Monte, 151, sufrió una contusión en la cabeza, al darse una caída en Varela y San Rafael.

Otro caído

Al caerse en su domicilio se causó una contusión en la cabeza Pedro Jimeno Saavedra, vecino de Neptuno, 237.

OCTAVA ESTACION

Hurto

Pedro López Fernández, dueño de la tienda situada en Monte, 345, dió cuenta que dos individuos desconocidos le sustrajeron unas ropas, dándose a la fuga, logrando quitarle lo robado.

Una pedrada

Venancio Prado González, vecino de Ayesterán, 23, fué asistido de una contusión en la cabeza, que dijo le causó en Cristina y Matadero, al tirarle una piedra Luis Oquendo, vecino de Tenerife, 34.

Lo golpeó

El asiático José Jon, vecino de Zanja, 10, fué asistido de una contusión en la cabeza, que le causó en el Mercado Unico, al agredirlo, José García García, cuyo domicilio ignora.

NOVENA ESTACION

Amenazas

Manuel Márquez Arolas, vecino de Baños, número 15, dió cuenta que José Iglesias, conocido por "Lalo", lo amenazó y coaccionó.

Una caída

Fernando Checle Suárez, de trece años de edad y vecino de 17, número 482, sufrió una contusión en la cabeza, que se produjo al caerse en el patio de su casa.

Lo pegaba a las mulas

El inspector del Bando de Piedad Antonio Quijarro López dió cuenta que Fernando Gómez, vecino de 2, número 19, le pegaba a las mulas que tiraban del carro que conducía por Wilson y B.

Por sospechas

El vigilante 237 detuvo a Ramiro Labarrera Labarrera, vecino de 19, número 407, acusándodo de que lo sorprendió cuando trataba de penetrar en la casa 12 entre 15 y 17.

DECIMA ESTACION

Le faltó

El vigilante 221 denunció que al dejar incurso en multa a una señora que reside en Crechería, 27, porque su hijo Caco estaba en la calle, le faltó al respeto.

Daños

Serafín Sánchez Bozanati, vecino de Manzana de Gómez, 257, dió conocimiento que tiene una casa en San Rafael, número 246, siendo dañada por una chimenea que existe en el Laboratorio de Ramírez, que está al fondo.

Maltratos

Florentino Medina Saavedra, soldado, destacado en Columbia, detuvo a Amador Vázquez, vecino de 2 y 31, acusándolo de que maltrataba a Juana Hernández, vecina de Paseo y 33.

Vecina acusada

A la policía participó Antonia Acosta Cabarrocas, vecina de 23, número 240, que su vecina a la que sólo conoce por Rosa, la insulta.

ONCENA ESTACION

Pisó un clavo

Francisco Paula García, vecino de Maloja, 23, fué asistido de una herida en el pie derecho, que sufrió al pisar un clavo en la Loma de Chaple.

Otro clavo

Inocencio Robaina Cabrat, vecino de Rodríguez, 5, fué asistido de una herida en el pie derecho que se causó al pisar un clavo.

Con un bloque de hielo

Al caerle un bloque de hielo en La Polar, sufrió una contusión en la mano derecha Abelardo Cumbrado Casal, vecino de Real, 40.

DUODECIMA ESTACION

Lesionado

Manuel Santana Sánchez, chauffeur del camión 15271, chocó con el tranvía 220, qué manejaba Daniel Blanco Blanco, causándole lesiones a Francisco Carballo Arias, vecino de Concha, 4.

Quemaduras

Guadalupe H. Díaz, de diez y ocho años de edad y vecina de Santa Ana, 74, sufrió quemaduras en la pierna izquierda, que se causó al vertérsele un jarro con agua caliente.

Ciclista herido

Al caerse de una bicicleta en Cristina y Fernandina, se produjo una contusión en la cabeza Juan Pena Pita, vecino de Cristina, 13.

De una escalera

Al caerse de una escalera en su domicilio se produjo contusiones por el cuerpo José Vázquez García, vecino de Amistad, 144.

Este individuo fué asistido en La Benéfica.

DECIMATERCERA ESTACION

Un caído

María Fernández, vecina de San Anastasio, 5, se cayó en su casa, produciéndose lesiones por la cabeza.

Hurto

Teresa Domínguez, vecina de Novena entre A y B, dió cuenta a la policía que de su domicilio le han sustraído prendas por valor de cuarenta y siete pesos.

En el baño

Al resbalar y caer en el baño de su casa se causó una contusión en la cabeza, José Martinell, vecino de Buenaventura, 8.

Amenazas

Arturo Caldamo Cid, vecino de Tejar y 9, dió cuenta que Valentín López Gómez, vecino de Pocito y 16, lo amenazó con un revólver.

POR PURIFICACION

Así actúa Purificador "San Lázaro", purificando la sangre, limpiándola, hace desaparecer todos los males que provienen de las impurezas de la sangre; reumas, diabetis, afecciones del estómago, eczemas y otras muchas, limpiándose la sangre no se sufre. Purificador "San Lázaro", se vende en todas las boticas y en su Laboratorio, Colón y Consulado, Habana.

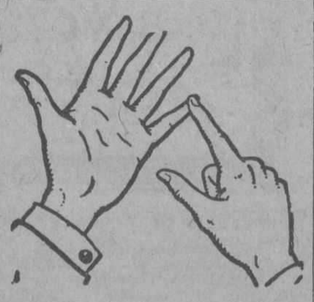

Cuente bien con los dedos los efectos de la SOLUCION PAUTAUBERGE:

1o. Aseptiza el intestino.
2o. Facilita la expectoración.
3o. Suprime la tos.
4o. Cicatriza las lesiones.
5o. Aumenta el apetito y las fuerzas.

L. PAUTAUBERGE. PARIS
Y EN TODAS LAS FARMACIAS

Vende Vd. solares a plazos?

Anúncielos en los CLASIFICADOS de DIARIO DE LA MARINA. Es el anuncio que conviene a sus intereses porque DIARIO DE LA MARINA es el periódico que leen las clases solventes.

CASOS Y COSAS

CUANDO DISCUTEN LOS NECIOS

Son Gómez y Rodríguez, dos criollos
de los más consumados fumadores;
el uno absorbe el humo con deleite,
el otro fuma tanto y no lo absorbe,
y con ese motivo tienen ambos
a menudo las grandes discusiones.
No comprende Rodríguez cómo pueden
sin absorberlo, hallar placer los hombres.
"¡Fumar sin absorber!... ¡Valiente vicio!"
—burlonamente dice—; pero Gómez
sostiene y asegura que consiste
en no tragarlo el verdadero goce.
Muchas veces por esta tontería
de oro y azul los dos al fin se ponen
y hasta intentan pegarse de trompadas;
pero interviene algún amigo entonces
y cesa la cuestión hasta otro día
que de nuevo otra vez el fuego rompen.
¿Quién tiene la razón? Los dos la tienen;
pero ambos el busilis desconocen
y así se pasarán toda la vida
estos dos consumados fumadores,
porque a nadie convence el ignorante
al discutir, aunque razón le sobre.

Sergio Acebal.

La Uña de la Mujer

CUENTA el gran Hugo, que cuando Dios hizo a la mujer, creyendo haber fabricado su obra maestra, se retiró a dormir. El diablo que ya andaba suelto, lleno de curiosidad, subió a contemplarla. Y ante el detalle exquisito de la mano femenina, envidioso, puso en los dedos uñas. Dios no se tomó la molestia de rectificar, conformándose con dar a los hombres inteligencia para fabricar la sorprendente loción "Ondulina", que aumenta, produce y conserva la ondulación de los cabellos, para que puedan ser peinados con aquellos afilados deditos de nieve. Fabricación de Floralia creadora del supremo Jabón "Flores del Campo".

COLUMNAS DEL MAESTRO

LA LABOR DE LOS MAESTROS Y DE LOS INSPECTORES

Con gusto publicamos el siguiente proyecto del señor Néstor Ramiro Barbarrosa, secretario de la Asociacióón Nacional de Maestros, en el cual se hace un estudio detenido de la necesidad de crear un Registro de Maestros, mediante un expediente personal donde se pueda comprobar su capacidad intelectual, pedagógica y consagración a la escuela.

Este trabajo fué redactado por el señor Barbarrosa hace meses, sin que se decidiera a remitirlo a las autoridades escolares, hasta que a instancias nuestras lo publica.

Si se estudia con detenimiento, se verá lo necesario y lo útil que sería para la Secretaría de Instrucción Pública tener un expediente personal de cada maestro y de cada inspector de la República, con datos exactos sobre su actuación, capacidad, etc., para poder estimular a los buenos y enmendar a los deficientes; y el poco gasto que esta medida implicaría.

Realmente es un trabajo de verdadera utilidad y que revela la preparación y capacidad de su autor.

PROYECTO PARA CONOCER LA LABOR RENDIDA POR LOS MAESTROS PUBLICOS Y POR LOS INSPECTORES ESCOLARES

MOTIVO: La necesidad de un Registro de Maestros, por medio del cual conozcan los jefes de la enseñanza, con datos concretos, la labor que realizan los maestros en sus aulas, dedicación a la misma, su capacidad cultural, y en general el desenvolvimiento de la instrucción en la República; así como la labor de los Inspectores escolares, utilizando para todo esto los informes técnicos que son remitidos a la Secretaría de Instrucción Pública, oficinas de la Junta de Superintendentes, que en la actualidad son desechados.

PROYECTO: Formar, con los datos que se remiten a la Secretaría de Instrucción Pública, una estadística completa donde se pueda ver, en cualquier momento la situación verdadera de cada Maestro, partiendo de la situación de su aula, y principalmente el resultado de su labor, orientación pedagógica, capacidad profesional, graduación de sus alumnos, promoción, número de visitas hechas por los inspectores escolares, estado del aula; pudiendo entonces ayudarlo cuando se note alguna deficiencia en su labor, velando por su mejoramiento, y haciendo que tenga el convencimiento que las altas autoridades conocen el resultado de su trabajo para premiarlo si lo merece, para ayudarlo a perfeccionarse, o para castigarlo cuando sea necesario.

Para conocer la labor del maestro público, su competencia profesional y para observar el resultado de su labor, se ha creado el cuerpo de inspectores escolares, cuya misión es visitar constantemente al maestro, comprobando todos los extremos citados. Después, en unos informes especiales se le da una calificación pedagógica, según los méritos de cada cual, haciendo al mismo tiempo observaciones respecto a las condiciones higiénicas del local, etcétera.

Estos informes se remiten a la Junta de Superintendentes, y entran anualmente unas QUINCE MIL o VEINTE MIL hojas de inspección, o sean los informes a que nos venimos refiriendo, los cuales resumen la labor durante ese tiempo de todos los maestros públicos de la República de Cuba, con datos precisos sobre su competencia, estado de la enseñanza, recomendaciones hechas en cada caso, así como el estado de los locales, etc.

Estos informes se guardan y se archivan sin ser vistos, hasta que por su gran cantidad son destruídos, lo cual hace que no puedan ser debidamente percibidos, por carecer esa Junta de Superintendentes de una persona técnica que las recoja, y conociendo los asuntos escolares pueda comprender esas indicaciones, formar una estadística en forma gráfica, para poder ver claramente, en un momento determinado, la labor del último maestro del más apartado lugar de la isla, y también vele por que las disposiciones y consejos hechos por el inspector sean cumplidos; mientras que ahora el maestro sabe que esa labor y esas indicaciones tienen un valor muy limitado, y que persona alguna las conoce dando por resultado, que si es malo no hace esfuerzos por mejorarse, y si es un buen maestro, se desalienta al ver que no se le recompensan sus desvelos y su consagración.

En la actualidad la labor del maestro es completamente desconocida en la Secretaría de Instrucción Pública, no hay nexo ni relación oficial alguna entre los funcionarios encargados de dirigir nuestra instrucción pública y el profesor. La Secretaría de Instrucción Pública, organismo superior, debe tener siempre, con precisión, en cualquier momento que lo necesite, documentos oficiales que acrediten, concretamente, el nombre de cada uno de sus maestros, los detalles particulares del mismo, y principalmente la labor que diariamente realiza en su aula, estando al tanto de sus esfuerzos, de su capacidad y de su dedicación, para poder así conocer realmente el estado de la enseñanza, sus deficiencias y efectividad.

Con este fin se ha creado el cuerpo de inspectores escolares, si bien sólo puede rendir esa encomienda en un solo aspecto, esto es, sus funciones sólo son para determinar si cada maestro cumple con su deber, si llena los requisitos culturales y profesionales necesarios, y con arreglo a esto emite sus informes técnicos, los que como antes decimos, no son vistos por nadie, perdiéndose y anulándose todo ese esfuerzo.

En esas visitas de inspección, el inspector investiga si los métodos, procedimientos y formas de enseñanza utilizados dan buenos resultados, si el maestro los emplea bien, si los conoce, si está verdaderamente capacitado y si rinde su labor de una manera eficiente; anotando también en esos informes, particulares de orden administrativo, como son el estado del mobiliario escolar, las condiciones higiénicas del local, etcétera.

Esta hoja de inspección es un documento de verdadero valor, puesto que por ella se aprecia claramente la labor del maestro, su capacidad intelectual, cultural y pedagógica, las recomendaciones que el inspector ha hecho.

Si existiera una persona entendida en asuntos escolares que resumiera estos datos, podría tenerse un expediente personal de cada maestro, para estimularlo cuando se vea que cumple y encaminarlo cuando se le encuentre en condiciones malas. Un ejemplo aclara estas ideas.

Un inspector remite una "hoja de inspección" que consta de dos partes: administrativa y pedagógica.

En la parte administrativa advierte que los pupitres están rotos, que falta mobiliario; que el local ocupado por dicha aula no reune condiciones higiénicas o que es peligroso, etc. Entonces si hubiera una persona que revisara esas hojas, las estudiara y las anotara, trasladaría a los negociados correspondientes esas peticiones y velaría porque se cumplieran. Las ventajas se pueden apreciar rápidamente.

Y en la parte pedagógica hace constar que en determinada asignatura el maestro está deficiente, así como las indicaciones dadas. Entonces la persona encargada de revisar estos informes, se hace cargo de las deficiencias, la anota, no sólo para formar el expediente del maestro y le envía por medio de la Biblioteca Circulante de la Secretaría de Instrucción Pública, hoy completamente inútil, los libros adecuados, expresándole el deseo de las autoridades escolares que haga esfuerzos en ese sentido, y estaría atento después para comprobar si el informe posterior acusaba que dicho maestro cumplía las indicaciones dadas, para actuar en consonancia.

Igual se puede hacer con respecto a la matrícula, asistencia de los alumnos, archivo del maestro, etc.; datos que también remite el inspector.

Se obtendría entonces una doble ventaja, tener un expediente de cada maestro, y velar por la actuación de éste, cooperando con él en todos los momentos. De esta manera nace entre el profesorado la idea y la certeza que la Secretaría de Instrucción Pública está en contacto oficial con los maestros, que se ocupa de ellos, que los observa, y se crea el estímulo; todo lo cual redunda en beneficio para la enseñanza, porque en ella habrá más efectividad y entonces podrá decirse que el Departamento conoce íntimamente el desenvolvimiento de la enseñanza, y puede actuar siempre con conocimiento de causas.

Otro aspecto no menos importante se deriva de la anotación y estudio de los mencionados informes, y es que también se observa la labor del inspector escolar, el número de visitas que realiza durante el período y en cada año, duración de las mismas, y por las indicaciones dadas a los maestros si se ocupa o no de cumplir con sus deberes.

Para que se vea que este asunto o mejor dicho este proyecto responde a necesidades sentidas desde hace largo tiempo, transcribiremos algunos párrafos del informe elevado por la Junta de Superintendentes a ese Secretaría y las razones en que se funda para pedir la creación de un negociado que atienda a los particulares objeto del presente trabajo.

"El oficial de asuntos técnicos que desde largo tiempo venimos luchando por verle incluído en los presupuestos, es necesario para realizar los trabajos que siguen, y que, por falta de personal competente dedicado por completo a ellos, no ha sido posible efectuarlos en la forma y extensión conveniente para la mejor marcha de la enseñanza.

"a) Revisar las quince o veinte mil hojas de inspección que entran al año en esta Oficina, al objeto de reportar a los Negociados correspondientes las deficiencias que consignen los inspectores de las escuelas, y de dictar las variadas disposiciones, unas de carácter elogioso, otras de guía, de fiscalización, de censura, etc., a que den lugar las labores acertadas, constantes o remisas de los directores, maestros, etc.

"b) Revisar, para dictar las providencias del caso, y hacer los desúmenes necesarios para usos varios; de publicidad, estímulo, fiscalización, guía o censura sobre los informes de funcionarios escolares.

"c) Realizar cualquier otro trabajo de orden técnico que se le encomiende en relación con mensajes, memorias, estadísticas, tarjetero o calificaciones pedagógicas, etc., en la parte que le corresponda".

En marzo de 1924 la Secretaría de Instrucción Pública dictó el siguiente decreto: "Creyendo muy necesario realizar un estudio de las hojas de inspección e informes que periódicamente emiten los funcionarios técnicos del Departamento, estudio que debe traer como consecuencia la adopción de medidas que mejoren las condiciones técnicas y administrativas de las Escuelas Públicas, así como las pedagógicas del Magisterio, contribuyendo al progreso y eficiencia de nuestro sistema educacional, etc., etc."

Para llevar las anotaciones de la labor de cada maestro, puede hacerse un expediente personal, usando el sistema de gráficas, que sería mejor, no sólo por la sencillez, sino porque da de momento una idea clara del asunto, son una más casillas para las observaciones necesarias. Y resumiendo, también por el sistema de gráficas, puede tenerse el resultado de la enseñanza en cada distrito escolar, en cada provincia y en toda la República.

Igualmente puede emplearse este sistema para resumir la labor de los inspectores.

Estudiando con detenimiento este proyecto, se verá que su sefectos serán muy buenos, y muy convenientes para el desenvolvimiento de la enseñanza.

ASOCIACION NACIONAL DE MAESTROS
CAMPAÑA PRO-PRODUCTOS CUBANOS

A LAS CORPORACIONES CULTURALES E INDUSTRIALES DE LA HABANA

Rogamos al honorable señor Secretario y Subsecretario de Instrucción Pública, a los señores Superintendentes Provinciales, Inspectores Escolares, Miembros de la Junta de Educación, presidentes de las Instituciones Sociales, de Instrucción e Industriales de esta Capital, Gremios Obreros, Columna de Defensa Nacional, Emigrados Revolucionarios, Comité Pro-Masó, y a cuantas personas puedan interesar la solución de la crisis económica que sufrimos actualmente, asistan el jueves 22 a las 8 y media de la noche al local de esta Asociación, Neptuno 174, altos, a fin de organizar la Campaña Pro-Productos Nacionales, iniciada patrióticamente por el Departamento de Instrucción Pública y a la cual deseamos cooperar con todas nuestras actividades, entusiasmos y energías.

Dada la importancia trascendental de este problema, el cual nos ha sido dado a conocer en sus más mínimos detalles en la Conferencia pronunciada días pasados en esta Asociación por el doctor Miguel A. Carrión esperamos que todas las entidades a las que nos dirijimos, nos envíen sus representación a este acto, que como señalamos antes, tiende a organizar todas las fuerzas vivas de nuestro país para la defensa de los intereses nacionales.

Alvaro Alfonso, Presidente; Néstor R. Barbarrosa; Miguel de Carrión, Catedrático de la Escuela Normal; Gabriel García Galán, Presidente Graduados Pedagogía; Leopoldo Massana, Presidente Junta de Educación; Osvaldo Valdés de la Paz, Secretario de la Junta de Educación; Lisandro Otero, Inspector Escolar; Manuel de Carrión, Inspector Escolar; Carlos Génova de Zayas, Inspector Escolar.

LA EXCURSION A MATANZAS

Para el próximo sábado 7 del corriente, está señalado definitivamente la excursión que los maestros del distrito escolar de la Habana llevarán a cabo a la ciudad de Matanzas.

En las primeras horas de ese día partirán más de cuatrocientos excursionistas, los que irán en viaje de recreo y estudio. Por gestiones del presidente de la Junta, señor Massana Pérez, se ha conseguido una rebaja en los pasajes, en unos carros especiales cuyo costo es de $2.50, (dos pesos cincuenta centavos).

Los excursionistas visitarán la casa del Gobierno Provincial, el Ayuntamiento, las sociedades, periódicos, y además serán obsequiados por las autoridades de esa provincia.

El señor Massana, presidente de la Junta, visitará con los maestros las estautas levantadas en memoria de los mártires de la patria en las cuales se depositarán flores.

El Gobernador de Matanzas, reunido con el Alcalde, Presidente de la Junta, jefe del Distrito Militar, periodistas y presidentes de sociedades, se propone que los maestros tengan un buen día, y a ese fin se ha confeccionado un gran programa de homenaje, a los maestros los que serán obsequiados ricamente, en dos banquetes.

SERGIO P. PUIG
INGENIERO Y ARQUITECTO
CONTRATISTA DE OBRAS
ADMINISTRACION DE BIENES
HONRADEZ, EFICIENCIA Y GARANTIAS AL MAXIMUM
CONSULADO 67 - TEL. A-4046 - HABANA

ELIXIR ESTOMACAL SAIZ DE CARLOS (STOMALIX)

Es recetado por los médicos de las cinco partes del mundo porque tonifica, AYUDA A LAS DIGESTIONES y abre el apetito, curando las molestias del

ESTÓMAGO e INTESTINOS

Dolor de Estómago
Dispepsia
Acedías y Vómitos
Inapetencia
Flatulencias
Diarreas en Niños y Adultos que, a veces, alternan con Estreñimiento
Dilatación y Úlcera del Estómago
Disentería

OBRA COMO ANTISÉPTICO DEL APARATO DIGESTIVO curando las diarreas de los niños incluso en la época del destete y dentición.

Ensáyese una botella y se notará pronto que el enfermo come más, digiere mejor y se nutre, curándose de seguir con su uso.

Venta: FARMACIAS y DROGUERÍAS y SERRANO, 28 y 30, MADRID (España)

J. RAFECAS Y CA., Teniente Rey, 29. Habana.
Unicos Representantes y Depositarios para Cuba.

EL GATO GOLOSO

asiste a la merienda de su amo y señor, con la esperanza de que participará de los restos. ¿Y por qué asombrarse? El niño toma

OVOMALTINE

delicioso alimento dotado de delicado aroma, rico en alto poder nutritivo, que su mamá le da todos los días para asegurarle un desarrollo completo y vigoroso.
La OVOMALTINE obtuvo Medalla de Oro, la más alta recompensa, en la Exposición Médico - Quirúrgica de Lisboa de Diciembre de 1925, siendo elogiada por todos los médicos que visitaron nuestra instalación.
En Droguerías, Farmacias y Víveres Finos.

Dr. A. WANDER, S. A.
Berna
Suiza

UN BAILE EN LAWTON

Mañana sábado se celebrará en el Club Atlético de Lawton un gran baile de socios como inauguración del domicilio social situado en la calle de Concepción número 305 entre 13 y 14.

Una magnífica orquesta ha sido contratada y la fiesta quedará muy lucida. Reina gran entusiasmo y el espléndido salón será bellamente decorado.

Adelantamos nuestra enhorabuena a la Directiva por este rasgo que ha de sumar muchos simpatizadores y aumentar la lista de socios.

BRILLO-PLATA-NIQUEL-
LIMPIA-F.DÁ E.
SARRÁ. LEGITIMO 50 CTS. BUENAS FARMACIAS

¿QUIEN ES LA VIBOREÑA MAS LINDA?

He aquí las bases por las que se ha de regir el certamen que bajo la Dirección de nuestro querido y antiguo compañero en el periodismo señor Urbano del Castillo, se ha de llevar a efecto entre las señoritas residentes en la simpática y progresista barriada viboreña.

"Se celebrará en la Víbora un certamen bajo los auspicios del DIARIO DE LA MARINA, para elegir a la viboreña más linda.

Comenzará el certamen en la segunda quincena de mayo, apareciendo los votos todos los días en el DIARIO DE LA MARINA, y finalizará el día 18 de agosto del año en curso.

En los votos se pondrá el nombre de la candidata y su dirección, depositándose bajo sobre cerrados en los buzones, colocados en la botica "San Ramón" y en el teatro "Méndez".

En los sobres deberá consignarse el nombre de la señorita favorecida y el número de votos que contengan.

Un jurado integrado por un presidente, un secretario y cinco vocales efectuará cada quince días los escrutinios que tendrán lugar en los salones del "Loma Tennis Club.

Forman el jurado el señor Eliseo Guzmán, como presidente; el señor Oscar Cicero, como secretario, y como vocales, los señores Gerardo Caracena, Mario Lomas, José López Saavedra, Armando Prieto y Oreste del Castillo.

El resultado de los escrutinios se publicará en los periódicos habaneros; y en la pantalla del teatro 'Méndez', parecerán el mismo día de celebrado el escrutinio, los nombres de las señoritas que ocupen los nueve primeros puestos y el número de votos que hayan obtenido.

El último escrutinio se verificará el 18 de agosto y de su resultado se levantará un acta notarial, guardándose absoluta reserva hasta darlo a conocer con la presentación en público de la reina y sus ocho damas, en una función enelteatro "Méndez' y para la que se combinará un selecto programa con números escogidos.

Y por último, en el "Lome Tennis Club" se ofrecerá un regio baile en honord e las triunfadoras.

Notas.— Si alguna de las candidatas desease retirarse del certamen deberá manifestarlo por escrito al jurado que anulará sus votos.

El jurado se reserva el derecho de no almitir aquellos votos que tenga por conveniente.

SARNA
BASQUIÑA
Se cura comodamente en diez minutos, sin baño con el
SULFURETO CABALLERO
De venta en Habana: Gran Droguería Sarrá y en todas las Farmacias de la Isla.

LEGITIMA
EVIAN = CACHAT
LA MAS EFICAZ AGUA DE REGIMEN
AL POR MAYOR
DROGUERIA "SARRA'

¿QUIEN ES LA VIBOREÑA MAS LINDA?

La Señorita.....

Residente en.....

Este cupón será válido hasta el día 5 de Agosto

M.E.C.D. 2016

TOCA A SU FIN LA VENTA ESPECIAL DE VESTIDOS

Nosotros fijamos una semana para terminar con el saldo sobrante de vestidos franceses y no nos equivocamos.

La semana está terminando y con ella la brillante oportunidad que dimos a las damas elegantes y de sentido práctico.

Todavía nos quedan algunos modelos de vestidos de seda, estilos esportivos, muy elegantes y de tan buen uso en los momentos actuales, a $17.

Así como toaletas de luxe, de vestir; bellas creaciones francesas que hemos marcado como precio final, en $25.

HABANERAS

(Viene de la página siete)

EL DUELO DEL DIA

MANUEL ECAY DE ROJAS

En plena calle.
Al tomar un tranvía.
Así tuvo fin ayer la existencia de un hombre excelente, buenísimo, a quien me ligaba un viejo y entrañable afecto, el doctor Manuel Ecay de Rojas.
Hace unos días, al visitarme en unión de su fraternal amigo Angel Cowley, me decía:
—Eramos tres en el **Union Club** padeciendo del mismo mal del corazón. Murieron ya dos. Uno, Federico Mora; el otro, Truffin. Ahora estoy yo en turno.
Presagio doloroso.
Cumplido fatalmente.
Fúnebre sucesión realizada en un período de dos meses escasamente.
Manolo Ecay, funcionario consular y alto empleado de la administración pública en los últimos años, era el prototipo del caballero cortés, sociable e hidalgo.
Vivió siempre pagado de las prácticas sociales.
Un hombre de mundo.
Afable y sencillo.
Llorándolo queda en el desolado hogar, junto con la virtuosa compañera, la pobre Angelina Tovar, el hijo de su adoración, amigo muy querido, señor Manuel Ecay y Tovar.
Reciban mi pésame.

JUEVES DE FAUSTO

En gran animación.
Como en sus mejores días.
Era el aspecto que ofrecía ayer, día de moda, la espaciosa y reluciente terraza de Fausto.
Daré la concurrencia.
Numerosa y distinguida.
Nany Castillo Duany de Portela.
Nena Trémols de Maciá, Ofelia Balaguer de Suris, Quiqui Lavandeira de López, Anita Salazar de Cabarrocas, Rosa López Parente de Remírez, Graciela Ruz de Brandt, Bebita Díaz Brigman de Rivero, Cuca Llansó de Carreño, Luisa Sigarroa de García Cabrera, Nena Díaz de García y la interesante esposa del director de **La Prensa**, Rita María Arango de O'Naghten.
Adela Castaño de Nazábal.
Josefina Embil de Kohly.
Mercedes Romero de Arango.
María de Cárdenas viuda de Cárdenas, Emma Rosa del Castillo de Garmendia, Blanca Brigman de Díaz, Carmen Sampera de Moller.
Nena López Parente de Nuño, Angelita Ruiz de Pita, Lourdes López Gobel de Méndez Capote, Mercy del Monte de Macía.
Mercedes Montalvo de Martínez.
Guadalupe Villamil de Baños, María del Castillo de González Veranes, María Montalvo de Soto Navarro, Lolita Fernández de Velasco de Montalvo, María Luisa Lasa de Sedano.
María Martín viuda de Plá.
Raquel de los Reyes de Carrera.
María Julia Arenal de Goirigolzaire, Julita Pla de Abreu, Nena González Sellen de Coto, María Deschapelle de Zaldo, Ana López Parente de Remírez, Graciela Carrerá de Sedano, Margot Torroella de Altuzarra, Gabriela Sánchez de Cadenas.
Agustina Guanche de Mora, Pura de las Cuevas de Deeghen, María Eugenia Alvarez de la Campa de Fuentes, Conchita Jardín de Jiménez, María Tijero de Hernández, y la bella Rosalina del Cueto de González.
Señoritas.
La encantadora Chola Martínez Montalvo.
Carmen Soto Navarro, Emma Rosa Garmendia, Gloria González Veranes, Margot Baños y la gentil Gloria Diago.
Lucerito Weiss, flor de espiritualidad y belleza.
Margot de Cárdenas, Lydia Fuentes, Cuca López Parente, Elena Sedano, Josefina y Cuca Lago, las lindas hermanitas.
Josefina Aballí, Rosalina González, Luz Marina Rosainz, Josefina y Teté Conde, María Francisca de la Sierra, Dulce María y Conchita Desvernine, y la graciosa Esther Ruz.
Cusita Hernández.
Lindísima.
Beba Montalvo, Emma Recio, Olga, Zaida y Lydia Carrera Peñarredonda, Sarita Rodríguez Cáceres, Carmen Soto Navarro.
Y cerrando bellamente la relación las encantadoras Moraima y Pura Nazábal.
La cinta **Eso no es amor**, estrenada ayer con gran éxito, vuelve hoy a la pantalla de Fausto.
Va tarde y noche.
En las tandas elegantes

DEL DIA

Es hoy el banquete.
Banquete de los esgrimistas.
Anunciado para anoche en el **Union Club** tuvo que transferirse por la muerte del doctor Manuel Ecay de Rojas, miembro del aristocrático círculo, de los más antiguos y más estimados.
En el **Tennis** habrá esta noche exhibiciones cinematográficas.
Al aire libre.
Con intermedios de baile.
Se anuncia el estreno de la revista **México multicolor** en Payret por las huestes que capitanea la linda Celia Montalván.
Y una cita fija.
Después de los teatros.
Es para el **Anón del Prado** a saborear junto con los **Reuben's Sandwichs** lo que es hoy por hoy la novedad.
La crema especial.
Riquísima.

Enrique FONTANILLS.

Para su Eterna Majestad la Mujer Bellos bustos reconstituidos con la legítimas e inimitables PILDORAS ORIENTALES. Maravillosas por sus buenos resultados. Pida folleto gratis a Dep. P. Orientales, Apartado 1244, Habana. - Venta en Boticas.

EL HOMENAJE DE SIMPATIA AL PRESIDENTE DE LOS MUSICOS, EL DIA 18

Por haberlo acordado en su última junta la Comisión Organizadora, el homenaje de simpatía que se tributará al Presidente de la Solidaridad Musical de la Habana, tendrá efect oel día 18 de los corrientes, a las dos de la tarde.

Los maestros Fraga, Reinoso, Simons, Pallás, Molina, Grenet, Pita, Fuentes, Villa-Berroa, Joffre, Borbolla, Herrero, Yáñez y otros, han ofrecido su valiosísimo concurso por estimar que el acto que se organiza en honor del señor Arriete además de ser de justicia, cuenta con la opinión general de los músicos que les son adictos desde hace tiempo.

El señor Leonides Barreto, Presidente de la Comisión Organizadora, hace saber a todos los profesores que deseen adherirse al acto, pueden solicitar los billetes en Blanco número 17.

EL BANQUETE A LOS ESGRIMISTAS

La Directiva del aristocrático Unión Club, suspendió el banquete anunciado para anoche, con motivo del sensible fallecimiento de uno de los socios más antiguos de ese instituto: don Manuel Ecay y Rojas.

La gran fiesta que presidirá el general Machado en honor de los esgrimistas triunfadores en el reciente Campeonato de Espada, se celebrará en la noche de hoy.

Los "escrimeaurs" triunfadores son los caballeros Octavio Seiglie, José Ulmo, Armando Parajón, Adolfo Arellano y Lorenzo de Castro.

Engordó 15 Libras en Tres Meses

El caso del Sr. Bachiller, vecino de la Habana, Cuba, calle Jesus Maria No. 118, es una prueba ma de que CARNOL es un tratamiento sencillo para engordar. Lea lo que nos escribe la señora de Bachiller "Me satisface manifestarles que teniendo a mi esposo muy delgado hacía ya varios años, aunque comía mucho, me determiné, por recomendación de una amiga, a darle a tomar su maravilloso CARNOL y en el breve plazo de 3 meses ha aumentado 1 libras, lo cual me llena de satisfacción." Muchas personas delgadas comen mucho pero no aumentan sus carnes, como sucedía al Sr. Bachiller mientras que gentes robustas comen poco y continúan engordando. Los delgados continúan siendo delgados porque no asimilan sus alimentos. Todas las sustancias que para producir carnes y gordura contienen estos alimentos permanecen en sus intestinos hasta que al fin son arrojados del cuerpo. Lo que dichos delgados necesitan es algo que prepare tales sustancias que producen carne y gordura y las ponga en condición de ser absorbidas por la sangre asimiladas por el organismo y distribuidas por todo su cuerpo. Y para ésto es que se intenta CARNOL para ayudar a asimilar los alimentos para que sirva de lazo de unión entre el comer y el engordar. Tomando una pastilla Carnol con cada comida según las instrucciones que lleva cada pote, a menudo aumenta el peso de los delgados, como se lo aumentó a Sr. Bachiller. CARNOL se vende en las boticas. THE CARNOL CO., 32 Union Square, New York.

Si su farmacia no tiene CARNOL le enviaremos un frasco por correo certificado, al recibo de un giro postal por valor de $1.00. The Carnol Co 32 Unión Square, Dpto. DM., New York, N. Y.

Nuevas Remesas de Calzado Fino para Señora y Niño agregadas a la Venta Especial que con todo éxito efectuamos

Calzado de mujer, en pieles de moda, a $1.50, $3.00 y $5.00.

Para niños, modelos en pieles de colores, a 80 centavos, $1.50, $2.00 y $2.50.

Walk-Over
TRADE MARK REG. U.S. PAT. OFF.

SAN RAFAEL 18

BENEJAM en

Liquidación definitiva

¡CONTINUA HACIENDO FUROR.

Queremos empezar nuestros acopios para la nueva Peletería y siguen imperando precios que no prevalecerán por mucho tiempo, dado a que nuestras ventas siguen siendo del todo satisfactorias. Esta rebaja formidable que hemos marcado a todas nuestras existencias, es final y el público que quiera esta vez experimentar lo que significa usar zapatos que han gozado siempre de excelente reputación, debe apresurarse y no quedarse a la espera de que los precios vuelvan a ser rebajados, por que ello nunca se producirá.

NUEVOS LOTES DE ZAPATOS PARA CABALLEROS Y JOVENES

$2.45 $2.99 $3.99 $4.99

NUEVOS LOTES DE ZAPATOS PARA SEÑORAS Y NIÑOS

60 cts. 99 cts. $1.85 $1.99

$2.99 $3.99 $4.99

Cuando pase por San Rafael procure entrar a nuestra tienda y girar una inspección a las mesas de gangas, que en esta oportunidad son numerosas.
Si se interesa por Capas de Agua, Sombrillas, Paraguas, Baules, Maletas, etc. y no está a la vista lo que usted necesita, pídalo a los empleados y pronto será satisfecho en sus deseos.

PELETERIA BENEJAM San Rafael e Industria

SOLIS, ENTRIALGO Y CIA.

Galiano (toda la cuadra). San Rafael, San Miguel. Tel. Centro Privado [15 líneas] A-7221 - M-9971.

VENTA BLANCA

Están de plácemes las novias

"Yo me felicito de que "El Encanto" haya tenido la idea de hacer esta VENTA BLANCA porque, como en ella están incluídos los trajes de novia, puedo comprar ahora el mío a un precio más bajo".

Innumerables novias nos han hecho espontáneas manifestaciones en el mismo sentido. Es verdad. La **Venta Blanca** les permite comprar sus atavíos nupciales con una apreciable economía. Ello explica que hayamos vendido tantos ajuares de novia en los pocos días que lleva de iniciada la **Venta Blanca.**

Una de las dieciseis vidrieras por San Rafael y por Galiano, en las que están representados los artículos que figuran en la VENTA BLANCA, *exhibe un lindo traje de novia. Es un rico y elegantísimo modelo de nuestra maravillosa colección, la cual puede usted ver—sin compromiso alguno de comprar— si tiene la bondad de visitar el salón del segundo piso, en donde están el Departamento de Vestidos y el de Sombreros. Nuestra colección de vestidos de novia abarca desde el traje más sencillo y económico, asequible al bolsillo más modesto, hasta el traje de más refinada y suntuosa elegancia. Cuanto a los precios, ya hemos dicho que todos han sido rebajados con motivo de la VENTA BLANCA.*

¡Están, pues, de plácemes las novias!

Vean ustedes este bellísimo modelo francés de nuestra incomparable colección de trajes de novia. Es de georgette con adornos de cuentas y de perlas. Si nuestra Casa no estuviera ya sólidamente acreditada como la "Casa de las novias" bastaría este modelo, y los de nuestra colección actual, para dar a "El Encanto" el derecho de ostentar tan hermoso título.

Ya es sabido que en la **Venta Blanca** "entran" los artículos blancos siguientes: toallas, mantelería, sobrecamas, sábanas, ropa interior femenina, telas blancas, sedas blancas, carteras y bolsas blancas de seda y de piel, juegos de encaje en diversos estilos, vestidos blancos de señora, sombreros blancos, vestidos de niña y trajes de niño—todo blanco—, calcetines blancos de caballero y para niño, camisas blancas para caballeros y los trajes de novia.

Precios de ropa interior en la VENTA BLANCA

Juegos de 2 piezas (camisa de día y pantalón) de holán de puro lino, adornadas con bordados y aplicaciones de encaje filet—12 bordados diferentes—, en todas las tallas, a $4.50.

Juegos de 3 piezas (camisa de día, camisa de noche y pantalón) de opal con bordados estilo filtiré—12 bordados diferentes—, en todas las tallas, a $5.95.

En las mesas del Departamento de ropa interior femenina hemos puesto, además, una interesante colección de juegos de tres piezas—más de 500 juegos—a precios rebajadísimos para la **Venta Blanca.** Desde $4.50. Son juegos exquisitamente confeccionados y con finos bordados hechos a mano.

Al mismo tiempo que llevamos a cabo la VENTA BLANCA hacemos de todo lo que nos queda de verano la realización más transcendental que se recuerda en la Habana. Venga a EL ENCANTO *y convénzase.*

ASOCIACION DE COMERCIANTES

En la Secretaría de la Asociación de Comerciantes de la Habana, se reunió en la tarde de ayer la Comisión designada para tomar acuerdos relacionados con el Tratado Comercial con España, acordándose después de un amplio cambio de impresiones, suspender toda gestión hasta que se den a conocer los nuevos Aranceles.

DETENCION DE UN RECLAMADO. LLEVABA DOS AÑOS HUYENDO DE LA JUSTICIA

Los agentes de la Judicial señores Fernando Chile y Goyo Olavarri detuvieron ayer, en Matanzas, en San Francisco, 9 1|2, a Nicanor Torres Caso, español, comerciante, de treinta años de edad, que desde hace dos años está condenado en causa 377 del año 1924, por estafa, por la Sala Segunda de lo Criminal de la Audiencia.

Este individuo estafó setenta y ocho mil pesos mediante pagarés y poderes falsos a su compatriota Leonor García de Cárdenas.

IMPORTACION EXCLUSIVA DE TELAS BLANCAS

RAFAEL BANGO — HABANA 107
APARTADO-1002 TELEFONO A-2748
LA HABANA

M.E.C.D. 2016

PRADO y NEPTUNO **RIALTO** TELF. M-1831

HOY FUNCION DE GRAN GALA HOY
5¼ TANDAS ELEGANTES 9¾
MERTO-GOLDWYN-MAYER PICTURES
Presenta ala gentil y elegante estrella

MAE MURRAY

en su mas grandioso triunfo cinematográfico titulado:

Circe la Encantadora

(CIRCE THE ENCHANTRESS)

Su ardiente mirada era tan embriagadora como el mismo ponche que servia a los hombres que rendidos de pasión rodaban a sus plantas. Seductora y derrochando fascinación y lujo por doquier, convidaba a un amor tempestuoso lleno de peligros, sin sentir la mas mínima emoción.

1:30 y 7:00 p. m. — UN NIÑO PELIGROSO — Por Richard Talmadge
3:00 p 8:30 p. m. — EL PERFECTO PAYASO — Por Larry Semon

PRONTO: "EL MURCIELAGO"
la intrigante película que todo el mundo ansia ver que deleita y emociona hasta el final.

Si los dientes pudieran hablar, dirían

Use Crema Dental Colgate
Que destruye las causas de las caries

La experiencia enseña que la prevención es el mejor medio de hacer frente a posibles caries en la dentadura.

Crema Dental Colgate, es dentífrico preventivo. Proteje la dentadura, destruyendo las partículas de alimentos que quedan entre las piezas y que al descomponerse causan las caries, porque atacan el esmalte.

Colgate & Co. Establecidos en 1806 — *Starks Incorporated* Arsenal 2 y 4 - Habana

La digestión penosa y difícil

Hace casi imposible todo trabajo en la oficina. A la molestísima sensación de llenura, pesadez, dolor de cabeza, etc., se agrega la poca disposición para la ocupación más pequeña y el mal humor con que se recibe todo, etc. Este cuadro tan poco grato se desvanece rápidamente tomando la

"Pepsina y Ruibarbo Bosque"

pues al recuperar el enfermo la normalidad de sus digestiones, vuelve a sentirse animoso, dispuesto y contento.

La "Pepsina y Ruibarbo Bosque" produce inmejorables resultados en el tratamiento de la Dispepsia, Gastralgias, Neurastenia gástrica, Digestiones lentas y difíciles, Gases, Vómitos, &, &.

DE VENTA EN TODAS LAS FARMACIAS DE CUBA

ULTIMO DESCUBRIMIENTO LDO. PEÑA
30 años de éxito en las enfermedades secretas

LAS MUJERES DEL TEATRO

¿Dónde van? ¿Qué hacen?... Generalmente vamos al teatro, vemos una obra, nos agrada o nos es indiferente, pero una vez terminada esta, cuando el telón cae, nadie es capaz de imaginar que aquellas mujeres y aquellos hombres a quienes hemos admirado, comienzan entonces a vivir... Unas esperan al amante, otras lloran rompimientos amorosos, otras salen en pos de aventuras acompañadas de amigos generosos, es la hora en fin, en que cada una se considera libre para dar rienda a sus pasiones.

LAS MUJERES DEL TEATRO

Es una grandiosa producción de la METRO-GOLDWYN-MAYER, interpretada por artistas tan celebrados como:

Ann Pennington, Tom Moore, Zasu Pitts, Conrad Nagel, Norma Shearer, Roy D'Arcy

Y otros mas, todos astros de primera magnitud.

CAMPOAMOR

Domingo 8, 9, 10 y 11
Tandas de la 1, 3, 5, 7 y 9½

UN GRAN CONCIERTO DE LA ORQUESTA FILARMONICA

El preludio de la ópera de Wagner "Tristán e Iseo" y la "Sinfonía Incompleta" de Borodine, son dos obras que bastan por sí solas para imprimir enorme interés a una audición sinfónica.

Pues bien, ambas figuran en el próximo concierto de la Orquesta Filarmónica que tendrá lugar el domingo 8, a las diez de la mañana, en el Teatro Nacional.

Tanto una como la otra tienen el carácter de primeras audiciones para los músicos de la Filarmónica. Como se ve, la orquesta que dirige el maestro Sanjuán prosigue en su empeño de interpretar nuevas obras en cada concierto que ofrece.

Los últimos ensayos, bajo la sabia batuta de Sanjuán, revelan que tanto el preludio wagneriano, como esa valiosa joya de la música rusa, que es la Sinfonía de Borodine, recibirán una excelente ejecución. Ambas son obras que concuerdan con el temperamento apasionado del director de la Filarmónica; temperamento que tan magistralmente ha sabido infundir a sus músicos.

Componen el resto del programa el preludio de "Hansel und Gretel" de Humperdink, el "Famarinskaia" de Glinka y "El Diluvio" de Saint Saens, en que se lucirá como de costumbre, en su condición de solista, el violín concertino y subdirector de la Filarmónica, señor Amadeo Roldán.

Para adquirir localidades o abonarse, debe llamarse al teléfono I.-6009.

TEATRO NACIONAL

TRIUNFA DECISIVAMENTE "EL UNICO RECURSO"

Vuelve hoy al lienzo del teatro Nacional la formidable creación estrenada ayer y exhibida en todos los turnos, ante enorme acopio de público.

Esta creación titúlase El único recurso y es la obra magna del centro que nos la presenta—la First National Pictures—y del genial actor Sir John Martin Harvey, escogido después de pacientes rebuscas en gracia a su dominio de la época reflejada en la nueva cinta y del personaje que bajo su inmejorable guarda se puso.

Sir John Martin Harvey es un aristócrata británico que desde hoy, por obra y gracia de El único recurso, ocupará lugar preeminente entre los ases del momento.

En cuanto a la obra en sí, baste que expresemos lo siguiente: posee una acción heroica, como derivada al fin de la epopeya que tuvo lugar en Francia, en 1789, y que culminó en la guillotinación de aquel rey con alma de burgués que se llamó Luis XVI, cuya cabeza resultaba harto débil para soportar el peso de la corona de San Luis.

Momentos de épica grandeza en los que Francia, siempre altiva, se desengraba por sus cuatro costados y en los que se daba al mundo, no obstante, el espectáculo más gallardo de todos los tiempos, han sido reflejados fidelísimamente. El único recurso, cuya trama, además, coadyuva a enflorecer de grandeza y de heroísmo el lapso en que discurre.

Será exhibida en todas las tandas, a la una, tres, cinco, siete y nueve y media, con el acompañamiento de su partitura, que interpreta la orquesta del maestro Gonzalo Roig.

1848. 1-d. 6.

TEATROS Y ARTISTAS

UN ARTICULO DE TRIAY

Hemos recibido el siguiente artículo de Luis G. Triay, poeta, matemático, profesor de declamación y director de la Revista "Cervantes", que con gusto publicamos:

ASPECTOS DE VILCHES

Ernesto Vilches es un artista al cual debemos impresiones únicas.

¡Qué acierto en todas sus interpretaciones! ¡Qué magistrales caracterizaciones! ¡Qué enorme actor representando estados de alma diferentes, como ha sabido eternizar en la memoria de todos los públicos su gesto! Su arte es soberbio, sin artimañas, sin teatralidad, sin inútiles y vanos artificios; sencillo, honrado, arte puro, dado al público, tal como lo creó, con depuración de arte. Ernesto Vilches llegó a la Habana; Ernesto Vilches volverá a triunfar, porque sus interpretaciones no pueden olvidarse, porque su arte vive en el recuerdo de todos, como una obra maestra que en nuestra mente se eternizara. Y en ocasión de su vuelta, por las horas de emoción y belleza que me ha regalado y porque le he conocido de cerca, quiero presentar a los lectores varios aspectos de este genial actor, que por serlo, posee el don de ser poeta, pintor, novelista y músico.

He aquí en este ligero artículo, a

VILCHES, POETA

Hoy como ayer, y mañana como hoy, el delirio de los álbumes ha existido y existirá siempre: podemos decir con el poeta: "mientras exista una mujer hermosa, habrá poesía", aquí bien podemos parodiar: "mientras exista romanticismo, habrá poesía" habrá muchachas que deseen tener en su album: pensamientos, versos, notas, esbozos... con la firma de todo artista que por su genio, sea popular. Y en efecto; Ernesto Vilches, como en todas partes tuvo aquí que firmar muchos, pero muchos álbumes. Pero no es lo extraordinario que firmase muchos, no; lo genial, lo maravilloso, es, (puedo afirmarlo, porque lo he visto sentado ante una mesa, con más de 40 álbumes, despachados en 10 minutos) que tal cual escribe, crea, hace versos. Tanto me llamó la atención, que me permití un día, leer algunos, conforme iba escribiendo, y los copié por curiosidad y por tener un recuerdo de la inspiración del gran actor.

En el album de Ana...
Tú carta de esta mañana,
me dice "que tengo ingenio"
y que firme tu album. Ana...
Y lo dices tan ufana!...
pues si yo tuviera "Ingenio"...
no saldría de la Habana!

Aunque la temporada fué brillante, cuando llegaron los carnavales, el público no asistió como tenía costumbre, y tuvo Vilches, nos dice, poca gente en el teatro; una de las peores noches, se presentó una muchachita en su "camerin" rogándole le firmara su album, y aunque el creador de Teddy, no estaba para "firmitas", atento siempre con todas las damas, tomó el album y escribió:

El peor mal de los males
es venir a trabajar
a la Habana en Carnavales!

Al parecer, Vilches es un hombre alegre; su sonrisa, sello eterno en su cara, demuestra felicidad; pero es también un melancólico.

Aunque sé que es gran honor
el ser comediante, Elisa,
porque voy sembrando amor...
tiene "mi arte" un sinsabor!
Inspirar a veces risa,
cuando muero de dolor!

Pero donde su ingenio resplandece con todo su esplendor, es, cuando se le ataca de frente, presentándole batalla de humorismo o de ingenio. Su fibra artística lucha, avasalla y triunfa:

Un día de Carnaval
a una linda mascarita
que ocultaba su carita
(hacía muy bien), muy mal,
porque era retebonita,
ansioso le pregunté:
"Dígame, pese a quien pese...
Pronto! ¿Dónde vive usted?...
...Y me dijo con la "ese"...
"—Es... vedado... calle... se!"

En el album de Celia Casado de Rolado:

Soy Teddy, Kit, Mister-Wu.
Cualquier papel... y lo siento...!
Pero uno sólo lamento
ser... "¡¡¡Casado"... como tú!

Entre las muchas admiradoras que una noche visitaban al correcto caballero y exquisito artista, una muy viva, preguntó: — Señor Vilches, ustedes los artistas deben tener muchos amigos, muchas conquistas y mucho dinero. A lo que contestó pronto y sonriente:

De mujeres, un montón.
De enemigos, una lista...
De dinero... ni un "botón"!

He aquí la definición de la vida de un artista.

No hay para qué decir, que la niña puso en las manos de Vilches, su album e hizo que le escribiera el "versito".

Y para terminar copiaré uno de los versos que Vilches escribió en momentos de "su gran melancolía" como él dice alguna vez. En estos versos vuelca toda su alma, toda su emoción y nos dice:

A fuerza de luchar y padecer
en esta vida errante,
lleguéme a convencer
que es preferible ser—
a todo—lo que soy: un comediante.
¡Es la única verdad! Pues de esto (modo
vivo una vida en cada
carácter o papel que me acomodo;
y aunque en realidad nunca soy (nada,
al menos unas horas lo soy todo.

He aquí demostrado un nuevo aspecto de este Príncipe de la Escena, que hoy nos vuelve a visitar, y volte deliciosas. Trae consigo a la Habana el genial actor, una compañía notable y un decorado espléndido y magistral.

Debemos felicitar a la empresa que lo trae y agradecerle las horas de arte que nos van a ofrecer.

Luis G. Triay.

ERNESTO LECUONA Y LA MUSICA TIPICA CUBANA

Lecuona, nombre popular y consagrado en la lírica cubana, organiza en la actualidad una nueva serie de recitales típicos.

Esta labor es a todas luces admirable, y entraña un esfuerzo noble de arte, que bien merece la incondicional ayuda del público.

La escasez de elementos artísticos profesionales que tanto preocupó siempre a las empresas teatrales, fué un estímulo en vez de ser una rémora; y de las Academias partió la labor inicial, ruda y callada; para en pocos años sorprendernos gratamente desvaneciendo el injusto error al presentarnos discípulos de admirable disposición artística y con voces de calidades máximas sobre todo en la tesituras de soprano, mezzo-soprano, baritonal y en algunas ocasiones las de tenor y soprano ligero.

En esta tarea preliminar y preparatoria de ambiente se distinguieron dos academias: la "Filarmónica Italiana", que dirigen Tina Farelli y el competente maestro Bovi, y la de Amelia Izquierdo, que contribuyeron a adiestrar en la técnica a estos elementos valiosos, que no tardaron en descollar en las "récitas operáticas" que constituyeron los primeros ensayos.

Pero esto era tan solo una parte —la inicial—de la labor necesaria; a los intérpretes debían necesariamente seguir las interpretaciones que nos hablaran amorosamente al espíritu patriótico.

Y surgió como una revelación de los positivos valores líricos nacionales, hasta entonces desdeñados o por lo menos relegados a planos secundarios, la joven personalidad de Ernesto Lecuona.

Lecuona, con el prestigio de sus triunfos en el exterior como compositor y ejecutante genial; con su autoridad de autor consagrado por el aplauso no sólo de la Habana, sino de Nueva York y Madrid—ciudades que ejercen sobre nosotros beneficiosas influencias intelectuales y artísticas—con la atracción que su música parlera y simpática y llena de alegría, ejerce sobre los elementos sociales; logró romper los prejuicios existentes y obtuvo la dedicación de esos artistas amateurs que con su intervención dieron realce y prestigio a los recitales típicos, a los que Lecuona supo imprimir amenidad y variedad en las distintas formas interpretativas.

Hasta hoy la evolución de estos conciertos encomendados casi todos ellos a Lecuona, se encerró en el marco reducido del "recital típico".

Pero ahora Lecuona, en un nuevo y generoso y valiente impulso, pretende ampliar la capacidad de estos conciertos, llevándolos a las manifestaciones artísticas de vanguardia, en consonancia con los modernísimos cánones estéticos.

Uno de los objetivos del maestro es la canción escenificada, la cual supone no sólo la facultad vocal del intérprete, sino también su capacidad artística como declamador y "encarnador". De la interpretación de la melodía, pasamos a la interpretación de tipo y acción, o lo que es lo mismo, hasta el límite cercano a la forma novísima del estilo sintético que proclaman los innovadores rusos. A ello tienden los ensayos que va a emprender Lecuona en estos originales e interesantísimos "Conciertos de Música Cubana".

El solo intento bien vale todo apoyo, máxime cuando, como en esta ocasión, hay tantas probabilidades de triunfo; porque para conquistar el éxito decisivo en esta gallarda aventura de avance lírico, tiene Lecuona fantasía, buen gusto, cultura amplísima, fe y una inquebrantable voluntad de imponerse, cualidades éstas que equivalen a nuestros ojos a la seguridad de la victoria.

Las localidades para este gran concierto inicial de Música Cubana, están a la venta en la Contaduría de Payret. También pueden ser separadas por los teléfonos M-3435 y A-7157.

ESTA NOCHE EN PAYRET, ESTRENO Y DEBUTS

La función de esta noche en el Teatro Payret tiene poderosos alicientes. Uno, el estreno de la revista "Folklórica" México Multicolor"; otro, el debut de los cancioneros Domínguez y Castillo Vega, y otro: la presentación de ese notabilísimo artista original que se llama "El Gran Oreto".

Estas tres novedades dan especiales relieves a la segunda tanda de hoy, que, como de costumbre, comienza a las nueve y tres cuartos.

En esta tanda, tras la representación de "La Musa Alegre" y en el intermedio entre ésta y el estreno hará su presentación el "Gran Oreto". Después, en "México Multicolor", entre los cuadros llenos de colorido de la última producción de Ortega, Prida y Castro Padilla, harán su debut los cancioneros.

La revista "México Multicolor" aun se mantiene triunfante en los carteles de uno de los principales teatros de México. La prensa mexicana asegura que "México Multicolor" es superior a la notable obra de los mismos autores "Aires Nacionales".

En la primera tanda: "Desnudos para familias".

El domingo próximo, en la matinée, se celebrará la fiesta del Charleston, con la entrega de medallas y títulos a los triunfadores en ese curioso torneo que tanto interesó a nuestro público.

EL DEBUT DE VILCHES, ESTA NOCHE, EN EL TEATRO PRINCIPAL DE LA COMEDIA

Noche de acontecimiento artístico: debuta en el Principal de la Comedia ese actor extraordinario que se llama Ernesto Vilches.

Vilches eligió para su presentación una de sus grandes creaciones escénicas: el Teddy.

Vilches, con esa "difícil facilidad" del genio, nos presenta un "Amigo Teddy" de trazos firmes y perfectos, de justeza y sobriedad incomparables.

Forman tras el prestigio y el arte del comediante eminente, valores artísticos de primer orden consagrados por los aplausos de todos los públicos y por los elogios de los más altos críticos.

Los principales artistas de este conjunto admirable, toman parte en "El Amigo Teddy" de esta noche, cuyo reparto es el siguiente:

Magdalena: Irene López Heredia.
Señora Roucher: María López Martínez.
Matilde: Elena D' Argy.
Francina: Carmen Caballero.
Julieta: Angelina Benítez.
Ivona: Marta de Castilla.
Teddy W. Kimberley: Ernesto Vilches.
Didier Morel: Juan Espantaleón.
D'Allone: Antonio Vico.
Verdier: Nicolás Percñicot.
Corbett: Conrado Tomé.
Willie: Alfredo Arroyo.
Domingo: Enrique Núñez.

Mañana, sábado, habrá dos funciones: una, a las cinco de la tarde y la función nocturna, a las nueve.

Para la primera se ha dispuesto la representación de la graciosa comedia de Vital Aza: "Zaragueta".

Por la noche se reprisará "El Corazón Manda", comedia en la que se destacan Vilches y la gallarda y comprensiva Irene López Heredia.

En esta comedia tomará parte, además, un actor "novísimo": Pepito Vilches, hijo del gran actor.

HOY "FAUSTO" HOY
5¼ ESTRENO EN CUBA 9¾
La CARIBBEAN FILM CO. presenta a
AGNES AYRES, NITA NALDI, JACK HOLT, THEODORE KOSLOFF, ROD LA ROCQUE.

En la hermosa cinta:

ESO NO ES AMOR

(DON'T CALL IT LOVE) English Titles

Un romance de aventuras con un escenario maravilloso que interpreta un gran conjunto de estrellas de primo cartel.

Repertorio CARIBBEAN FILM CO. Consulado 112.

2d 5

CONCURSOS PUBLICOS EN EL CONSERVATORIO GONZALEZ-MOLINA

Durante los días 9 y 10 del actual, a las ocho y media de la noche se celebrarán en los salones del Casino Español de la Habana los concursos públicos del acreditado Conservatorio de Música "González Molina", del cual son directores la señorita Matilde G. de Molina y Joaquín Molina.

A continuación publicamos el programa para los días 9 y 10.

LUNES NUEVE
CONCURSO DE VIOLIN
QUINTO CURSO

Obra.—Concierto en la memor. Portnoff. (Primer tiempo). Alumno concurrente: Juan Magarolas. Premio: Medalla de bronce.

SEXTO CURSO

Obra. Concierto en sol mayor. Vivaldi-Naches. Alumnos concurrentes: Esther Lines, Guillermo V. Portela y Margarita Molino. Premio: Medalla de plata.

CONCURSO DE PIANO
QUINTO CURSO

Obra.—Sonata en mi bemol (primer tiempo). Hummel. Alumnos concurrentes: María Teresa Castro, Caridad Miranda y Ana Celia Quevedo. Premio: Medalla de bronce.

JURADO DE PIANO:

Señoras Julia Crespo de Aguado, Asunción García de Rrias, Consuelo de la Torre de Blanck, señorita Clotilde Pujol, señor Cándido Herrero y doctor Octavio Valdés de la Torre.

MARTES DIEZ
CONCURSO DE PIANO
SEXTO CURSO

Obra.—Fantasía número 4 en do mayor. Mozart. Alumnos concurrentes: Herminia Escarpenter y Célido Curbelo. Premio: Medalla de plata.

SEPTIMO CURSO

Obra.—Concierto en sol menor. Mendelssohn. Alunas concurrentes: María Teresa Pérez, María Victoria Brú. Premio: Medalla de oro.

CONCURSO DE VIOLIN
SEPTIMO CURSO

Bach. Alumna concurrente: Gilda Obra.—Concierto en mi mayor. Gros. Premio: Medalla de oro.

JURADO DE VIOLIN

Señoritas Jossie Pujol, Emilia Estivill, señores Antonio Caballero, Cándido Herrero, Amadeo Roldán y doctor Octavio Valdés de la Torre.

Las obras correspondientes al quinto y sexto curso de violín serán acompañadas al piano por la profesora señorita María de los Angeles Tellaeche y las del séptimo curso de violín y piano serán acompañadas por un doble quinteto de cuerdas bajo la dirección del Profesor Joaquín Molina.

DEL REPARTO LAS CAÑAS

BIENVENIDA

Se la damos muy cordial a nuestro buen amigo y compañero señor José Antonio Lefrán, que procedente de Ciego de Avila se encuentra entre nosotros.

Le deseamos una grata estancia en este barrio.

MATIAS NAVARRO

Nuestro muy estimado amigo el señor Matías Navarro se halla de tránsito en esta capital procedente de los Estados Unidos de Norte América.

Después de corta permanencia entre nosotros, se propone emprender viaje a la república de Colombia, donde fomentará un gran central azucarero.

Son nuestros deseos que la prosperidad lo acompañe en su nueva empresa.

MANUEL PAZO

El señor Manuel Pazo, del comercio del Cerro, ingresará el lunes en la casa de salud de la Asociación de Dependientes para ser sometido a una arriesgada operación quirúrgica por el eminente cirujano doctor Félix Pagés.

Formulamos nuestros votos por el éxito de la citada operación.

E. M.

CRONICA SOCIAL

LOS MAESTROS EN VENTO

Una excursión deliciosa.

Así ha resultado la que han hecho al Canal de Vento, los Maestros que en contingentes numerosos, van, dirigidos por el Sr. Leopoldo Massana, Presidente prestigioso de la Junta de Educación de la Habana.

Después de las que se han llevado a cabo al Observatorio Nacional y Fortaleza Militar de la Cabaña, que publiqué el día 12, de la del Colegio de Belén, en Buenavista, que reseñé el 17, y la de El Mariel que describí el 27 del pasado mes, se efectuó el primero de agosto, la que hoy me toca insertar.

En cerca de veinte carrozas automóviles se hizo el recorrido de ida y vuelta al prodigioso lugar que da vida a la Capital de la República por su buena, abundante y ricas aguas que gracia al talento e investigaciones de Don Francisco Albear, tenemos los habaneros.

En la calle de Antonio Díaz Blanco y Belascoain, se situaron.

De allí salimos los expedicionarios a las ocho de una mañana de sol.

La alegría se esparramaba como las cataratas que se forman fuera de la grande Taza que surte de agua a casi medio millón de habitantes.

El entusiasmo desbordábase y el frenesí corría entre la multitud llena de ilusiones.

Tomando la amplia Calzada de Ayesterán subimos al Cerro y luego por la Calzada de Palatino, salimos al campo por una sombreada carretera.

Quince kilómetros de distancia salvamos en una hora escasa de travesía.

La curiosidad de las varias centenas de mujeres que con inusitados entusiasmos se inscriben para estos viajes de placer, de instrucción y de recreo organizado por el Sr Massana, se avivaron más al cruzar las máquinas los linderos de la regia casa Quinta que en las afueras del populoso barrio del Cerro, posee la señora Rosalía Abreu.

La Avenida de Palatino, poblada de palmeras, Capdevila, Vento y todo aquellos ondulantes terrenos, proporcionan al excursionista una sensación extraordinaria y seductora.

Una Comisión de Ingenieros dispuestos para la información mejor de todo cuanto venía haciendo en beneficio del pueblo la Secretaría de Obras Públicas, que dirige sabia y laboriosamente el Sr. Carlos Miguel de Céspedes, facilitó a los viajeros detalles infinitos.

Los cuales con una amabilidad que los enaltece y una corrección que habla de la caballerosidad y la suficiencia de sus facultades técnicas nos fueron mostrando con relatos sintéticos, y minuciosos análisis, las mejoras que vienen introduciendo en esos caudalosos manantiales de Vento el Secretario de Obras Públicas.

La Taza antigua y manantiales captados por el ingeniero Albear que daban 45 millones de galones de agua y la Taza nueva que con los manantiales ahora captados dan 25 millones más de galones que juntos dan al Acueducto de la Habana, cantidad suficiente para que no se tenga que utilizar agua del Río Almendares.

Se ha desviado la corriente por el Vado y La Estrella.

Se han reemplazado árboles, trasladado matas de frutales, rellenado terrenos y embellecido un Parque que no tardará en florecer.

Los dignos y competentes Ingenieros de esa Dependencia del Estado que demuestra como ninguna la actividad que viene desarrollando su jefe principal y empleados más distinguidos, permitieron al Sr. Génovas de Zayas, Inspector de Escuelas Públicas, que leyera con la voz vibrante y recia que dispone, un memorial que abarca desde el descubrimiento del Canal hasta los estudios, planos y obras a ejecutar por el Gobierno del General Machado.

Los Sres. Mustelier, Fernández, Macías, Beato y otros, no solo se mantuvieron allí con los ilustrados Profesores cubanos sino que presidieron el Buffet que para obsequiar a sus huéspedes de Honor, había determinado el Sr. Carlos Miguel de Céspedes.

En una meseta amplia, bajo unos frondosos algarrobos y laureles centenarios, saturando el ambiente un vergel pintoresco que riegan las diluadas corrientes de las cristalinas aguas que brotan del Subsuelo, se extendían las mesas.

Cubiertas de papel alegórico, con cucharas, vasos y servilletas de finos cartones y satinados papel.

Un seductor panorama al frente, una loma cargada de matas, arbustos, maniguas que semejan a un bosque, erectas palmas de las que cuelgan racimos de maduros palmiches y de las que balancean verdes pencas de yaguas, sugestiona al habanero por la exuberancia y variada producciones.

Bello, bellísimo el paisaje escogido y que circunda a este coquetón lugar que se apoya en el vértice de una colina que surca el ferrocarril con intervalo de tiempo.

Cuando el Sol llegó al cenit, se ordenó por el Sr. Masana Jefe de la pacífica y divertida expedición de observadores, que todos se prepararan para el lunch.

Obedientes y deseoso todos ocuparon su puesto.

Los helados ya estaban descargándose del carro que los llevó de la Habana.

En tanto los que sueñan, riman y recitan versos nos regalaron al oído poesías sentidas, emocionantes y efusivas.

Hubieron discursos para agradecer las exquisitas cortesías del Secretario y de sus representantes.

El Son de Estebita Cárdenas, no cesaba de amenizar la fiesta con sus músicas y cantos criollos.

Que aprovecharon bailando los muchachos Maestros.

Allá como a las tres volvió de su viaje a la Ciudad, el Carro que traía el complemento de los obsequios.

Y se sirvió enseguida.

Todos esperamos tranquilos, sin protestar siquiera por la demora.

Después, despues nos volviros a la Habana contemplando el atardecer de un domingo rumboso, de un día fresco que fué feliz para los Maestros de Escuelas.

Y para la Secretaría que dignifica el Sr. Carlos Miguel de Céspedes y los que magníficamente les secundan.

El Alcalde Municipal Sr. José María de la Cuesta, siempre bondadoso y complaciente, facilitó a la Junta de Educación, una ambulancia debidamente equipada por si hubiese un accidente.

Y la Secretaría de O. P. destinó seis vigilantes al mando de un Sargento para que en motocicletas cuidaran del orden y garantía de los mambises de la Paz que sirven a la Patria con vocación y sentimientos de puro nacionalismo.

El sábado 7, salen para Matanzas en otra excursión que costará $2.50 ida y vuelta por el ferrocarril de Herhsey.

El DIARIO DE LA MARINA felicita al Sr. Leopoldo Masana Presidente de la Junta de Educación por estos empeños que son útiles y provechosos para la enseñanza.

Imposibilitado de mencionar la docena de grupo que constituían cerca de cuatrocientas Maestras, señalo únicamente a las jóvenes manzanilleras que afectuosas y elegantes tomaron parte en ocho viaje.

Ellas son Esperanza y Lucila Vallejo, Olimpia Layor y Chiquitica Fontenedo.

Alberto Coffigny Ortiz.

Para hacer

una operación rápida y sólida, no hay mejor medio de propaganda que anunciar en los CLASIFICADOS de DIARIO DE LA MARINA. Es el único medio de que se enteren todos los comerciantes y todos los particulares, que es lo que a usted le interesa.

M.E.C.D. 2016

Teatro NACIONAL

EMPRESA POLI

En Combinación con la Poderosa Casa de Películas FIRST NATIONAL

(La Aristocracia de las Películas)

Días: 6, 7 y 8

La Colosal Película hecha por el Actor Aristócrata de Inglaterra

SIR JOHN MARTIN HARVEY

Historia de la Revolución Francesa

EL UNICO RECURSO

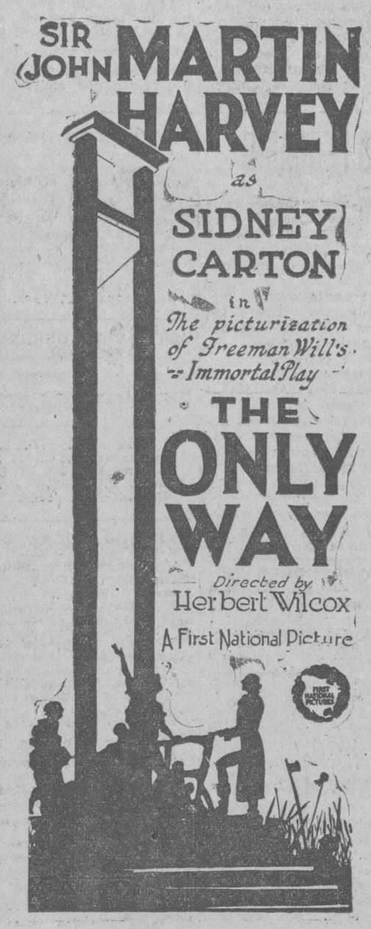

Función Continua

Precios Populares de Verano

TANDAS de 1 y 3: LUNETAS 40 centavos.
TANDAS de 5, 7 y 9 y media: LUNETAS 50 centavos.

Días 9 y 10

"Matrimonio Prematuro"

Por MATT MOORE y ZAZU PITTS.

PRODUCCION FOX

7533 1d-6

El Mejor Reconstituyente **NUTRIGENOL** Un Tónico Poderoso

PARA REGALOS

Las más selectas y mejores flores son las de "EL CLAVEL"

Bouquets para novias y ramos de tornaboda, desde $5.00 al de mejor calidad.

Cestos de mimbres, Caja de flores y Ramos artísticos para regalos y felicitaciones, desde $5.00 en adelante.

Arpas, Herraduras y Liras preciosas para regalar a las artistas, de $10.00 a la más valiosa.

Banderas, Escudos, Estrellas y letreros de flores naturales para artistas y actos patrióticos, desde $20.00.

Enviamos flores a la Habana, al interior de la Isla, y a cualquier parte del mundo.

FLORES Y CORONAS

Hacemos adornos de Iglesias y de casas para bodas y fiestas, desde el más sencillo y barato al mejor y más extraordinario.

Centros de mesa artísticos y originales para comidas y banquetes, desde $3.00 en adelante.

Especialidad en ofrendas fúnebres de Coronas, Cruces, Cojines y Columnas tronchadas, desde $5.00 a la más suntuosa.

Cruces-Sudario para colocar sobre el féretro, ofrenda muy fúnebre y del mejor efecto, desde $30.00 hasta $75.00 y $100.00 una.

Sudario de tul para cubrir el féretro tapizado de flores selectas y escogidas, de $100.00 hasta $250.00 uno.

VISITENOS O HAGA SUS PEDIDOS POR TELEFONO

JARDIN "EL CLAVEL"

ARMAND Y HERMANO

General Lee y S. Julio. - Telfs. F0-7938 F0-7029 F0-7937 F-3587-Marianao

REMITIMOS CATALOGO GRATIS

ESPECTACULOS

TEATROS

NACIONAL.—1: 5; 7 y 9 1|2: una revista: El único recurso.

PRINCIPAL DE LA COMEDIA.—9: El Amigo Teddy.

PAYRET.—8 1|2: Desnudos para familias.—9 3|4: La Musa Alegre; debut de los cancioneros Domínguez y Castillo Vega; México multicolor.

MARTI.—No hay función.

ALHAMBRA—8 El Presidio Modelo.—9 1|4: La pecadora.—10 1|2: ¿Carne o pescao?

ACTUALIDADES. — 8: Reencarnación; números de variedades por las hermanas Muñoz, Adelita Trujillo y Emilia Benito. — 10: Reencarnación; variedades.

MARAVILLAS. (Cerro). — 8: una revista; una comedia; La escalera de caracol; variedades por las hermanas Muñoz y el dueto Llorens-Zacarías.

CINEMATOGRAFOS

CAMPOAMOR.—Tarde y noche: Cura radical; Párate, mira y oye.

FAUSTO.—5 1|4 y 9 3|4: Eso no es amor; Novedades Pathé.—8: una comedia en dos actos.—8 1|2: Lirios silvestres.

LIRA.—2 1|2: una revista; una comedia; El vanidoso; El mentecato.—5 1|2: El vanidoso.—8 1|2: El mismo programa de la matinee.

IMPERIO.—1: cintas cómicas; Almas indómitas; El código social; El guardiamarina.—7 1|2: El mismo programa de la matinee.

GRIS.—5 1|4 y 9 1|4: Grillos de seda.—8 1|4: Entre faldas anda el juego.

TRIANON.—5 1|4 y 9 1|2: El guardiamarina.

RIALTO.—5 1|4 y 9 3|4: Circe la Encantadora; una comedia en dos actos.—1 1|2 y 7: Un niño peligroso.—3 y 8 1|2: El perfecto payaso.

RIVOLI. (La Sierra, Marianao).—5 1|4 y 9 1|2: El Halcón de los Mares.—8: Mari y Morena; Los pacificadores; Irlanda hoy día.

LARA.—1; 4 y 9 1|2: Sacrificio recompensado.—3; 5; 8 y 10: El monarca de la Sierra.

VERDUN.—2: una revista; una comedia; Tras la pista falsa; Sangre de lodo; Maridos prestados.—8 1|2: El mismo programa de la matinee.

NEPTUNO.—5 1|4 y 9 1|2: El guardiamarina.—8 1|2: Un ladrón en el Paraíso.

WILSON.—5 1|4 y 9 1|2: Maridos prestados.—8: tres comedias.—8 1|4: La soberbia de los hombres.

INGLATERRA.—2: El mosquetero del Rey; El Príncipe de Broadway.—5 1|4 y 9 3|4: El mosquetero del Rey.—8 1|2: El Príncipe de Broadway.

OLIMPIC.—Tarde y noche: cintas cómicas y dramáticas.

HOY, LA GRAN NOCHE SEVILLANA EN ACTUALIDADES

Luz, Música, alegría y cuanto se pueda exigir es lo que habrá hoy en el teatro Actualidades como móvil para pasar una noche verdaderamente agradable en el templo de la variedad, pues su empresario nuestro amigo Orozco hará un derroche de buen gusto presentando una noche en un patio Sevillano con todos sus detalles, sin faltar las guitarras, los cantos, los bailes y hasta la tradicional Manzanilla.

Ricos mantones se verán en escena, y Emilia Benito esa estrella española lucirá su arte y su gracia con todo el sabor como ella sabe dárselo cuando encarna a cualquier región de España y tratándose de la que baña el Guadalquivir estará insuperable. Emilia Benito es una artista y como tal se llevará muchas palmas.

Adelita Trujillo, esa chiquilla todo gracia y simpatía bailará y cantará, hará sonar las castañuelas como ella sabe hacerlo, y por último las genuinas hijas de Sevilla hermanas Julita y Pilar Muñoz, esas muñequitas cuya sonrisas no se las aparta nunca de los labios, llevando consigo un manojo de simpatía, harán las delicias con sus Sevillanas, Peteneras, Malagueñas y Tangos Flamencos, formando todos un conjunto encantador y que dejará un grato recuerdo en todos y cada uno de los espectadores.

La noche de hoy será deliciosa y como tal no quedará una sola butaca vacía en el fresco y simpático teatro Actualidades.

7567. 1-d. 6.

ACERCASE LA INAUGURACION DE LA TEMPORADA CINEMATOGRAFICA EN EL TEATRO MARTI

Aproxímase a pasos agigantados la inauguración de la temporada cinematográfica Poli en el teatro Martí.

Ya ha sido terminado el arreglo interior de dicho simpático coliseo, colocado el gran aparato—de novísimo modelo, semejante al que posee el primer espectáculo del género, en New York—y la argentada pantalla, por la cual desfilarán las mejores producciones cinegráficas del momento.

La actual campaña artística que celebra la propia empresa Poli en nuestro máximo teatro, en el Nacional, dice más y cumplidamente de lo que podríamos hacerlo nosotros, lo que se propone realizar en Martí. Y argüimos esto porque nada tendrá que envidiar éste y aquél, una vez que comience sus sesiones de arte mudo.

Preparado el teatro, colocados los aparatos, seleccionada la cinta que abrirá triunfalmente la temporada, sólo resta fijar el día. El empresario señor Fernando Poli dejará caer en estos días de sus labios esta fecha, que espera con muy explicable ansiedad todo el público de la Habana.

1322. 1-d. 6.

PROCEDIMIENTO DE EXPLORACION CLINICA Y ESTUDIO DE LAS ARRITMIAS

por el

DR. J. M. MARTINEZ CAÑAS

Este libro, que representa los conocimientos dados por el autor, en su cátedra de la Universidad y recogidos por el alumno Carlos Pérez Lamar. Esta obra es algo nuevo en lo que a CARDIOLOGIA se refiere; un texto moderno, con nuevas ideas y orientaciones de acuerdo con los últimos descubrimientos, especialmente en lo que a fenómenos físico-químicos, en su aspecto coloidal, se refiere. Todas las investigaciones provienen del examen de las causas, inducidas de un gran número de casos, con el fin de lograr la exactitud del diagnóstico, por la acumulación especial de experiencias en casos variados.

El libro es de interés para estudiantes y médicos prácticos, como puede demostrar una síntesis de las materias que trata:

Procedimientos de investigación clínica. Presión arterial. Examen físico del corazón. Diversos métodos. Electrocardiografía. Examen radiológico. Arritmias. Bradicardias. Bloqueo del corazón. Extrasistología. Taquicardias, etc.

Forma la obra un volumen en 4o. mayor a la rústica. $ 3.75

HISTORIA DE LA AMERICA ESPAÑOLA

Por CARLOS PEREYRA

Una obra monumental, que cubre desde la prehistoria hasta el desenvolvimiento de la política actual de los pueblos hispano-americanos.

La obra es de carácter crítico y narrativo, estudiando con preferencia las instituciones sociales, sin darle carácter de polémica o panegírico. El autor expone en cada caso los hechos, tal como se deducen de los demás textos dejando al lector en libertad de hacer los comentarios y evitando así las citas de otros textos.

El plan de la obra es el de tratar a cada país por separado, formando los tomos unidades aparte, pero siempre guardando un armonioso conjunto con los demás. Esto facilita la adquisición de los tomos separados.

El plan general de la obra es como sigue:

Tomo I.—Descubrimiento y Exploración del Nuevo Mundo.
Tomo II.—El Imperio Español y su Constitución.
Tomo III.—Historia de Méjico.
Tomo IV.—Las Repúblicas del Plata.
Tomo V.—Los Países Antillanos y la América Central.
Tomo VI.—Colombia, Venezuela y Ecuador.
Tomo VII.—Perú y Bolivia.
Tomo VIII.—Chile.

Precio de cada tomo en 4o. magníficamente ilustrado y encuadernados en pasta especial, cartoné.. . . . $ 1.50
Los mismos tomos, encuadernados, en tela, cada uno... .. .. $ 2.25
Encuadernados en medio chagrin. Cada uno. .. .. $ 4.00

OTRAS NOVEDADES

FAURE (Elie). Historia del Arte. Nueva edición de esta obra monumental que es uno de los textos más autorizados.
EL ARTE ANTIGUO. Edición hermosísima en papel inmejorable, e ilustrada con preciosas fotografías. Precio a la rústica. .. .. $ 2.40
APOLOGIAS DE LAS RELIGIONES. Magnífica colección de tratados sintéticos acerca de los principios de las diversas religiones hoy famosas, hechos por personas competentes. Hay publicadas las siguientes:
APOLOGIA DEL CATOLICISMO, por E. Buonaiuti. $ 0.70
APOLOGIA DEL PROTESTANTISMO, por Ugo Fanni. 1 tomo rústica. .. .. $ 0.70
APOLOGIA DEL HEBRAISMO, por Dante Lattes. 1 tomo rústica... .. .. .. $ 0.70
APOLOGIA DEL PAGANISMO, por G. Costa. 1 tomo rústica... .. .. .. $ 0.70
APOLOGIA DEL BUDHISMO, por G. Costa. 1 tomo rústica. .. .. $ 0.70

LIBRERIA "CERVANTES" DE R. VELOSO Y CIA.
Avenida de Italia 62. Apartado 1115.
Teléfono A-4958 Habana.

FAUSTO

ESO NO ES AMOR SE ESTRENO CON EXITO

Como en todos sus días de moda, ayer lo fué también en Fausto de gran animación. La cinta estrenada resultó ser otro modelo de arte de la Paramount y su bello título, Eso no es Amor es la base de un precioso drama de la vida moderna, en la que sus principales intérpretes han puesto como si se tratara de un concurso, en disputa sus actitudes artísticas y ellas son la hermosa Agnes Ayres y la fascinadora actriz Nita Naldi. Cuál de las dos saldrá triunfante? pues viendo como se va desarrollando el argumento de la película y aparecer dos actores que también se discuten sus inteligencias y gracias, los que son Jack Holt y Rod la Rocque, los jóvenes galantes, conocerá usted lo interesante que es la obra, el taento de todos sus intérpretes y al final la triunfadora del amor. Todo el público que la vió anoche en Fausto no cesa de elogios de ella y la empresa de Fausto ha determinado como hace con todas sus grandiosas producciones Paramount que se vuelva a presentar hoy en las tandas elegantes de cinco y cuarto y nueve y cuarenta y cinco, juntamente con la revista Novedades Pathé No. 34 y la música que se le ha adaptado.

En las tandas de 5 y cuarto y 9 una graciosa comedia en dos actos y en la correspondiente a la hora de ocho y treinta, la producción de la First National de interesante argumento Lirios Silvestres por la hermosa actriz Corinne Griffith y el actor Conway Tearle.

Mañana, se estrenará la cinta de grandes misterios Quién Asesinó? por la celebrada actriz, Agnes Ayres y el joven actor Edward Burns.

1858. 1-d. 5.

NEPTUNO

EL GUARDIA MARINA EN NEPTUNO

Viernes de moda, en el concurrido cinema Neptuno que ofrece para los turnos elegantes de 5 y cuarto y 9 y media el estreno de la espectacular producción de la Metro Goldwyn Mayer, titulada El Guardia Marina considerada como la mejor creación del genial actor Ramón Novarro.

En la tanda de las 8 y media se exhibe la producción suntuosa de la First National, interpretada por Ronald Colman y Doris Kenyon, titulada Un Ladrón en el Paraíso.

Mañana La Cama de Oro.

El domingo a las 5 y cuarto y 9 y media El Mónstruo y en la matinee infantil Una Mujer Fascinadora por Julián Eltinge, Esposas Alquiladas por Virginia Valli y creaciones cómicas de Los Niños Peligrosos Larry Semon y Johnny Hynes.

1851. 1-d. 6.

IMPERIO

Hoy viernes 6 de agosto.

Gran matinee de 1 a 6 y por la noche de 7 y media a 11.

Divertidas cintas cómicas.

Jeal Hart en la comedia Almas Indómitas.

Viola Dana en su grandiosa producción El Código Social.

Ramón Novarro en el emocionante drama El Guardia Marina.

1861. 1-d. 6.

CINE LIRA

Grandioso programa.

Matinee a las 2 y media con los siguientes estrenos una revista, la linda comedia en dos partes Metro Goldwyn Mayer presenta a John Gilbert en su grandiosa producción El Vanidoso.

Artistas Unidos presentan a Douglas Fairbanks en la gran atracción El Mentecato.

Tanda de 5 y media El Vanidoso. Por la noche función corrida 8 y media con el mismo programa de la matinee. Precio 40 centavos.

Mañana sábado 3 grandes estrenos El Perfecto Payaso con Larry Semón, Sospecha Injusta con Bárbara La Marr y Nunca se Unirán.

Domingo Una Mujer Fascinadora La Dama de la Noche y El Guardia Marina con Ramón Novarro.

1850. 1-d. 6.

HOY Y MAÑANA ULTIMAS EXHIBICIONES

CAMPOAMOR

HOY Y MAÑANA EN TODOS LOS TURNOS

PARATE, MIRA Y OYE...!

Ultima producción del notable artista bufo acrobático Larry Semon

EMOCION.—ALEGRIA.—INTERES. —MUSICA ESPECIAL ADAPTADA

Selección SANTOS Y ARTIGAS

7569 1 d-6.

RIALTO

CIRCE LA ENCANTADORA HOY EN EL RIALTO

La empresa del elegante Rialto cada día da muestras de mayores actividades para ofrecer a su selecto y numeroso público que favorece sus amplios y bien ventilados salones, las mejores películas que produce el cinema americano, y como desea tener la más exquisita variación cinematográfica, ha firmado un contrato con la poderosa casa Metro Goldwyn Mayer para exhibir sus películas en sus das elegantes contando ya por el presente momento además de esta prestigiosa casa, con la Warner Bros y Artistas Unidos que constituyen un magnífico triángulo representado por las mejores tres casas americanas. Hoy va la primera producción de la Metro Goldwyn Mayer en los turnos preferidos de cinco y cuarto y nueve cuarenta y cinco y que lleva por título Circe la Encantadora que triunfalmente ha sido exhibida anteriormente, basada en un argumento especial escrito por el notable literato hispano don Vicente Blasco Ibáñez. Tiene por intérprete prinicpal, a la encantadora belleza del lienzo Mae Murray, y no hay para qué asegurar que la actuación de esta esplendorosa estrella es la cual más insuperable. Se completan ambos turnos con la exhibición de la graciosa comedia en dos actos Pues Estamos Frescos por el simpático Larry Semon.

Cúbrense las tandas iniciales de la una y media y siete de la noche, con la exhibición del entretenido melodrama que lleva por título Un Niño Peligroso que interpreta el popular actor Richard Talmadge.

Anúnciase para las secciones especiales de las tres y de las ocho y media, el divertido melodrama de gran éxito titulado El Perfecto Payaso en el que figura haciendo las delicias del público el conocido comediante Larry Semon.

Mañana El Mónstruo por Lon Chaney y más adelante La Chica del Gato, el último triunfo de la cinematografía cubana por Tommy Albert y Mario Vasseur.

1855. 1-d. 6.

CINE LARA

EL MONARCA DE LA SIERRA

Hoy viernes se exhibirá la grandiosa producción de Tom Mix titulado El Monarca de la Sierra secundado por Jacqueline Logan se exhibirá en las tandas de las 3, 5, 8 y 10 y media.

Sacrificio Recompensado la producción de Norma Talmadge será exhibida en las tandas de la 1, 4 y 9 y media.

Mañana La Represa de la Muerte por George O'Brien y La Carta Fatal por Lon Chaney, Conway Tearle y Ricardo Cortez.

Domingo 8 La Muchacha Peligrosa por Priscilla Dean y John Bowers y Como el Hombre Desea por Milton Sills.

Lunes 9 Semana de Feria por Walter Hiers y Constance Wilson, Locuras de Juventud por Gugh Huntley y el episodio 1 de la serie As de Espadas.

1859. 1-d. 6.

CAMPOAMOR

ESTA NOCHE: COMPETENCIAS FINALES DE CHARLESTON. PROYECCION DE PARATE, MIRA Y OYE

El día de hoy en Campoamor ofrece doble atractivo: el propio cinematográfico de la jornada, a la una, tres, cinco, siete y nueve y media, o sea en los turnos corrientes, y el consistente en el Concurso de Charleston para Aficionados, que se verificará en la tanda última de las nueve y treinta.

Sobre este Concurso, que ha merecido las simpatías de toda la Habana, se halla perfectamente impuesto nuestro público. Fué organizado por el periódico "La Prensa", de esta capital, y ha experimentado ya todas las eliminaciones corrientes en este género de competencias. El espectáculo de hoy en Campoamor será más interesante cuanto que ofrece la adjudicación del Campeonato, con sus respectivos premios; para dama, caballero, pareja y niño, consistentes en ofrendas tantas bellas copas de plata con inscripciones conmemorativas.

En cuanto a las exhibiciones cinegráficas, tendrán lugar con la producción Metro Goldwyn Mayer estrenada ayer; con Párate, mira y oye, por el genial actor cómico Larry Semon.

Párate, mira y oye (Stop, Look and Listen) es la más deliciosa comedia que ha pasado por nuestra prestigiosa pantalla de Campoamor, la creación más hilarante y, al propio tiempo, la más nueva e imprevista. Su asunto novedoso, en el que han sido utilizados todos los resortes que impelen a la risa, y el detalle de que su principal papel corra a cargo de Larry Semon, la conceden una importancia extraordinaria.

Prepárase el estreno de Las mujeres del Teatro, super producción por Anna Pennington, Zasu Pitts y Tom Moore.

1849. 1-d. 6.

CINE OLIMPIC

Hoy en las tandas preferentes de 5 y cuarto y 9 y media Gredez Film presenta a la genial actriz Rosemary Theby en la grandiosa producción que lleva por título Pasiones Paganas.

Tanda de 8 y media Raquel Meller en la grandiosa producción La Gitana Blanca.

Mañana sábado en la matinee de las 3, estreno del primer episodio en 5 actos de la magistral serie francesa titulada La Marca Fatal.

William S. Harr en la sensacional cinta titulada El Hombre Honrado.

Tandas elegantes de 5 y cuarto y 9 y media el protagonista del Jorobado o Enrique de Lagardere en la preciosa creación de 10 actos titulada Los Mosqueteros del Rey.

Domingo 8 en las tandas elegantes de 5 y cuarto y 9 y media First National presentan a la malograda actriz Bárbara La Marr en la suntuosa producción de lujo arte y belleza titulada Sospecha Injusta.

1853. 1-d. 6.

CINE GRIS

En as tanas de 5 y cuarto y 9 y cuarto se exhibirá la producción super especial titulada Grillos de Seda. Una interesante película melodramática, presentada con extraordinario lujo, en la cual obtiene un brillante éxito la genial actriz Irene Rich, con el concurso de los notables artistas Huntly Gordon y Victor Varconi.

A las 8 y cuarto Entre Faldas anda el Juego, por Monte Blue y Dorothy Devore.

Mañana Pantorrillas Femeninas por Dorothy Devore, Mirna Loy y John Harron.

Domingo 8 matinee Obscuro y con Tormenta, Cásate Conmigo, Gane o Pierda por Leo Maloney, y Una Noche de Terror, por Rin Tin Tin.

A las 5 y cuarto y 9 y cuarto ¡Nunca se Unirán!, interesante melodrama magistralmente interpretado por las conocidas estrellas ¡Anita Stewart y Bert Lytell.

Lunes 9: Párate, Mira y Oye, por Larry Semon.

Martes 10 Maridos Prestados, por Florence Vidor y Earle Williams.

Estrenos próximos El Guardia Marina, por Ramón Novarro, El Mónstruo, por Lon Chaney y La Novia por Mae Murray.

1852. 1-d. 6.

TEATRO VERDUN

MARIDOS PRESTADOS ESTRENO

Matinee a las dos.

Revista y comedia Maridos Prestados por Florence Vidor, Tras la Pista Falsa por Pete Morrison y Sangre de Lobo por George Walsh. A las cinco y cuarto Maridos Prestados por la noche el mismo programa de la matinee.

Mañana matinee a las dos Revista Charleston, Son y Rumba, El Guardia Marino por Ramón Novarro, La Guarida del Toro por Fred Thompson y estreno Rectitud y Valor por Buck Jones. A las cinco y cuarto El Guardia Marino por la noche el mismo programa.

Domingo 8 matinee a la una y media revista y comedia Esposas que mienten Clara Kimball Young. La Represa de la Muerte George O'Brien y El Mónstruo Lon Chaney. Por la noche el mismo programa de la matinee.

Miércoles 10 en tandas de cinco y cuarto y en diez p. m. estreno en Cuba La Reina del Charleston Johnnie Walker y Ann Pennington.

1854. 1-d. 6.

TRIANON

En las tandas elegantes de hoy día de moda se presenta la última obra de Ramón Novarro titulada El Guardia Marina. Esta producción era esperada con gran ansiedad por el público asíduo de Trianón que deseaba ver al famoso actor latino en el papel de Cadete de la Armada Americana.

El Guardia Marina tiene un sólido y bien tramado argumento. El Guardia Marina fué hecha en la Academia Naval de los Estados Unidos, la mas grande del mundo, y esto le da más interés a la película pues no solo se va a ver una obra magnífica sino que ha sido hecha en el departamento de Marina que orgullo de los Estados Unidos y admiración del mundo entero. El Guardia Marina tiene todos los detalles para poder decirse que la obra es perfecta tanto en la parte técnica como en la adaptación del argumento. La parte técnica no hay que discutirla, y basta decir que es de la Metro Goldwyn Mayer la obra y en cuanto a la adaptación del argumento todos convendrán en que se debe dar como seguro que es una obra maestra pues tiene que tenerse en cuenta que el Secretario de Marina de los Estados Unidos dispuso que el director de la película fuese auxiliado de dos Almirantes de la armada con sus ayudantes para estar seguro de que ya que la película se tomaba en un departamento oficial tuviese todos los detalles tal cual debían ser.

El Guardia Marina se repite mañana sábado. Tanto hoy como mañana la orquesta será reforzada.

El domingo La Novia Fingida por Mae Murray. Película de mucho lujo.

El lunes La Carta Fatal por Lon Chaney. El martes La Reina del Charleston por Anna Pennington. Esta artista obtuvo el primer premio en un concurso celebrado recientemente del célebre baile Charleston. El miércoles El Amor que se Impone The oChens and Kelly. El jueves y viernes La Mujer del Centauro por John Gilbert.

Muy pronto La Cama de Oro por Vera Reynolds.

1860. 1-d. 1-d. 6.

Necesita casa

para vivir cómodamente? En los CLASIFICADOS de DIARIO DE LA MARINA, encontrará usted con seguridad la que se adapte a sus necesidades.

El exceso de alcohol es el fracaso de la mayoría de los reconstituyentes en Cuba. La Maltina sólo contiene el 1.70 %, está fabricada científicamente para este clima según la fórmula de una eminencia médica. La deben tomar señoras y niños, jóvenes y ancianos, débiles y fuertes, convalescientes y sanos. Es la más rica en calorías y la más alta en extractos puros de malta.

MALTINA TIVOLI

VIGOR NUTRICION BELLEZA

ESTUDIO VALLS

M.E.C.D. 2016

MERCADO DE NEW YORK

POR NUESTRO HILO DIRECTO A. P.

MERCADO DE BONOS

NUEVA YORK, agosto 5.—(A. P.)—Las compras de algunas especialidades impartieron un grado de actividad al mercado de bonos hoy; pero como un todo careció de interés. El alza en los préstamos al 4 1|2 no ejerció aparentemente ningún efecto en las transacciones.

Los bonos del Gobierno francés continúan reflejando la confianza de los capitalistas en las reformas del primer ministro Poincaré. Los del 7, 7 1|2 y 8 por 100 de dicho país, tuvieron demanda con poca oferta. Los del 7 1|2 avanzaron 1 1|8 y los otros dos una fracción.

Los bonos alemanes de la General Electric del 6 1|2 estuvieron activos avanzando 1 3|4 puntos. East Railway del 7 y Noruega del 7 1|2 ganaron una fracción, mientras los japoneses del 6 1|2 y los holandeses del 6 cambiaron de mano en grandes lotes; pero sin variar de cotización.

Paris-Lyon-Mediterráneo del 6 continuó sin cambio, pero los del 7 de esa compañía perdieron terreno.

MERCADO DE ACCIONES

NUEVA YORK, agosto 5.—(A. P.)—Las cotizaciones de las acciones estuvieron hoy más bajas debido a que el mercado reanudó la corrección de su posición débil, resultado del reciente avance. Aunque algunas ventajas bajistas y transacciones persiguiendo beneficios inmediatos fueron inspiradas por el alza de los préstamos del 4 al 4 1|2 por 100, la baja de los valores no estuvo asociada a ninguna de las noticias del día, las cuales, en su mayor parte, fueron favorables. Las transacciones mostraron un marcado descenso en el volumen, siendo las ventas de hoy de 1.725.900 acciones.

Las transacciones en General Motor continuaron realizándose en enorme volumen, pero las fluctuaciones no pasaron de 6 puntos, cerrando a 204 1|2, con pérdida neta de 2 puntos.

Las comunes de la United States Steel recibieron mejor apoyo de compra, cerrando a 150, que representa sólo una fracción de pérdida.

El resurgimiento de la actividad en las emisiones de cobres, basado en el alza del metal rojo, fué uno de los incidentes más interesantes del día. Nuevas cotizaciones altas para el año se alcanzaron por Anaconda y Cerro de Pasco, mientras Kennecott Copper repitió su más alta cotización para 1926 y la mayor parte de las demas emisiones ganaron terreno.

Las petroleras, como grupo, apenas respondieron al informe semestral que se publicó; pero General Asphalt acusó fuerza cerrando a 72 1|4 o sea 2 1|2 puntos más alto.

Las azucareras también tuvieron mejor demanda como resultado del alza en los precios. South Porto Rican avanzó más de 5 puntos a 115. y American Sugar Refining, Cuban American y Manatí, ganaron de 1 a 3 puntos.

Los aceros independientes no respondieron al anuncio que la Btehlehem Steel Corporation está trabajando a una capacidad de 77. 7 por 100 contra 72 hace un mes.

Fuera de la repentina actividad y fuerza de las emisiones St. Paul, las ferroviarias apenas tuvieron interés.

Los préstamos sin plazo fijo se reanudaron al 4 y avanzaron al 4 1|2 por haber reclamado los bancos cuarenta millones de pesos en préstamos.

El cambio extranjero estuvo reaccionario. Los francos franceses perdieron varios puntos alrededor de 2.82 centavos al anunciar el Banco de Francia la cantidad de billetes que tiene en circulación.

NOTICIAS OFICIALES DE LA BOLSA DE AZUCAR

Lamborn Hutchings & Co.

Agosto 5 de 1926.	En.	Mzo	Mayo	Julio	Sep.	Dic.
Cierre anterior	2.63	2.66	2.74	2.84	2.44	2.58
Apertura de hoy	2.63	2.66	2.75	2.83	2.44	2.59
Máximo	2.65	2.67	2.76	2.84	2.46	2.60
Mínimo	2.63	2.66	2.75	2.83	2.44	2.59
Cierre de hoy	2.65	2.67	2.76	2.84	2.46	2.60
Toneladas vendidas	350	1950	2250	900	11500	4350

PRECIOS DEL REFINO

American	5.80	Atkins	5.80
National	5.80	Mc Cahan	5.80
Arbuckles	5.70	Penna	5.80
Warner	5.80	Henderson	5.80
Federal	5.70	Colonial	5.80
Savannah	5.80	Godchaux	5.80

TOTAL EXPORTADO	Toneladas	TOTAL PRODUCIDO	Toneladas
1926	2.748.614	1926	4.876.803
1925	3.413.586	1925	5.008.613

Lamborn Hutching Co.	Toneladas	Guma y Mejor	Toneladas
Arribos	29.086	Arribos	28.646
Exportación	77.628	Exportación	69.819
Existencia	1.165.541	Existencia	1.195.658

MOVIMIENTO DE CRUDOS EN LOS PUERTOS DEL ATLANTICO

Arribos	67.983	Arribos	42.940
Exportación	73.000	Exportación	67.600
Existencia	317.617	Existencia	230.197

Azúcar en almacenes afianzados en New York ... 1.315.705 sacos

Cotización de valores azucareros

	Abre	Máximo	Mínimo	Cierre
American Sugar Refining	70⅛	73¼	70⅛	73¼
Cuban Cane, preferidas	38⅝	41	38⅝	40⅞
Cuban American Sugar, comunes	25½	26¾	25½	26¾
Cuba Company	51	51⅛	50¾	51⅛
Porto Rico Sugar	108	115	108	115
American Beet Sugar	—	—	—	—
Cuban Cane comunes	9¼	9¾	9¼	9¾
Great Western Sugar	94	96½	94	96½
Punta Alegre Sugar	34	36	34	36
Cuban American Sugar, preferidas	—	—	—	—
Manati Sugar	43⅛	43⅛	43⅛	43⅛

VENTA DE ACCIONES AZUCAREras

Cuba Co. comunes	1,200	South Porto Rico S. C.	5,000
Cuban Cane comunes	600	Punta Alegre S Co.	3,400
Cuban Cane preferidas	2,600	American Sugar R. Co.	3,600
Cuban American S. Co.	3,400		

MERCADO DE AZUCAR

NUEVA YORK, agosto 5.—(A. P.)—Continuando urgente la demanda para el azúcar refinado, las refinerías están aún interesadas en los crudos para entrega en agosto; pero encuentran cada día mayores dificultades para obtener suministros debido a la aguda situación del tonelaje y al hecho de que los vendedores tienen ahora el mercado a favor suyo y se niegan a aceptar negocios a los últimos precios pagados. Se dijo hoy que se habían hecho ofertas a 2 15|32 centavos para azúcar a flote y en almacén, no conociéndose si resultó negocio. La Warner compró 3.100 toneladas de Puerto Rico, embarque en 11 de agosto a 4.21 centavos; la American adquirió 5.000 sacos de Puerto Rico, entrega a fin de mes,

co, entrega el 23 de agosto, a 4.21 centavos, y 10.000 sacos de Puerto Rico, entrega a fin de mes, fueron tos. El precio local continuó sin adquiridos por la National a 4.21. Un operador compró 2.000 toneladas de Filipinas, a 4.27 centavos. Al cierre de hoy no se hicieron ofertas de azúcar 2 7|16 centavos, esperando cambio a 4.21.

FUTUROS EN CRUDOS

Los meses próximos del mercado de futuros volvieron a afianzarse hoy como resultado de la situación en el costo y flete. Abrió la sesión con precios desde sin cambio a un punto más alto, cerrando desde sin cambio a 2 puntos neto más alto. Las ventas en el día se estimaron en 22.000 toneladas. Las casas azucareras volvieron a constituír el principal apoyo de los meses próximos.

Agosto	238	—	—	—	—
Septiembre	244	246	244	246	246
Diciembre	259	260	259	260	260
Enero	263	265	263	265	265
Marzo	266	267	266	267	267
Mayo	275	276	275	276	276
Julio	284	284	283	284	284

AZUCAR REFINADO

Las refinerías continúan anunciando un buen movimiento en el granulado y están haciendo esfuerzos para reemplazar en el mercado de crudos sus ventas de refinado. La mayor parte de las refinerías están retrasadas en las entregas y las existencias en los puntos de consignación están bajando rápidamente.

MERCADO DEL CAFE

NUEVA YORK, agosto 5.—(A. P.)—El mercado de futuros en café abrió con baja de 9 puntos a un alza de 2, mostrando los meses activos pérdidas netas de 4 a 9 puntos en respuesta a los cables del Brasil. Las casas con conexiones en el extranjero fueron compradoras y los precios avanzaron más tarde, subiendo diciembre desde 16.70 a 16.00. Cerró lar sesión desde sin cambio a 5 puntos neto más alto. Las ventas se estimaron en 21.000 sacos.

MES	CIERRE
Septiembre	17.30
Diciembre	16.80
Enero	16.50
Marzo	16.08
Mayo	15.67
Julio	15.38

NOTAS DE WALL STREET

NUEVA YORK, agosto 5.—(A. P.)—Los últimos cálculos en la industria del acero colocan el inesperado aumento en las órdenes no ejecutadas de la United States Steel Corporation, a fines de julio, en doscientas mil toneladas. Las cifras oficiales se darán a conocer la próxima semana.

—Por vez primera en la Bolsa de Nueva York la comisión de admisión ejerció hoy su autoridad, de acuerdo con el Reglamento de la Bolsa, para permitir a un socio del Presidente que realizara negocios, a pesar de no ser miembro. El privilegio fué concedido a D. T. Davies, de la firma Rutter and Gross, socio del presidente E. H. H. Simmons.

—Hoy se anunció la venta de tres asientos en la Bolsa. El de Samuel W .Boocoock, de Filadelfia, se vendió a Jos A. MacLaughlin, de Chicago, en ciento cincuenta y tres mil pesos; la de Harold Judd, a Harold P. McDonald, de Nueva York, en ciento cincuenta y dos mil pesos; y la de Steward T. Edmonds, a John T. Ardis, en ciento cincuenta mil pesos.

COTIZACION DEL PLATANO

NUEVA YORK, agosto 5.—(A. P.)—Cerca de 13.920 racimos de plátanos de Jamaica del vapor "Cayo Mambí", se vendieron ayer como sigue:

Racimos de 9 manos, escogidos, de 1.65 a 2.27 1|2; de 8 manos, escogidos, de 1.05 a 1.45; de 7 manos, escogidos, de 0.62 1|2 a 0.87 1|2; de 9 manos, rezagos, de 1.22 1|2 a 1.35; de 8 manos, rezagos, de 0.75 a 0.95; de 7 manos, rezagos, de 0.47 1|2 a 0.70; de 6 manos, a granel, de 0.40 a 0.50.

MERCADO DE BONOS

BONOS CUBANOS

NUEVA YORK agosto 5. (A. P.)

	Alto	Bajo	Cierre
Cuba 5 1|2 s. 1953	102	101¾	102
Cuba Ex. 5 s. 1954	101½	101½	101½
Cuba Ex. 5 s. 1949			100⅝
Cuba Ex 4 1|2 s 1949	96½	96½	96½
C. Railway 5 s 1952	95	94⅞	95
Hav. Elec. 5 s 1952			97½

VALORES AZUCAREROS

NUEVA YORK agosto 5. (A. P.)

	Alto	Bajo	Cierre
American Sugar Ventas 8,600.	73¼	70⅛	73¼
C. A. Sugar. Ventas 7,300.	26¾	25½	26¾
C. Cane Sugar. Ventas 600	9¾	9¼	9¾
C. Cane S. pf. Ventas 2,600.	41	38⅝	40⅞
P. Alegre Sug. Ventas 3,400.	36	34	36

BONOS DE LA LIBERTAD

NUEVA YORK agosto 5. (A. P.)

	Alto	Bajo	Cierre
3 1|2	101.6	101.3	101.3
1o. 4 s	100.16	100.16	100.16
2o. 4 s	—	—	—
1o. 4 1|4	102.7	102.2	102.2
2o. 4 1|4	100.25	100.23	100.23
3o. 4 1|4	101.6	101.4	101.6
4o. 4 1|4	102 ⅛	102.15	102.15
U. S. Try 4 s	103.29	103.23	103.29
U S. T. 4 1|4	107.29	107.23	107.29
U. S. T. 3 3|4	101.17	101.15	101.16
In Tel and Tel. Company	118 ¼	118	118

BONOS INTERNACIONALES

NUEVA YORK agosto 5. (A. P.)

	Alto	Bajo	Cierre
Burdeos 6 % 1919	86½	86⅝	86⅝
Lyon 6 por 100 1919	86½	86	86½
Marsella 6 % 1919	86½	86	86½
Alemania 7 % 1949	105¼	105	105¼
Francia 7 % 1949	91⅞	91½	91⅞
Holanda 6 % 1954	104	103⅞	103⅞
Argentina 6 % 1957	99¾	99¼	99¼
Chile siete % 1942	101¼	101	101
Checo - Eslovaquia ocho % 1951	102⅞	102¾	102¾

PLATA EN BARRAS

NUEVA YORK agosto 5. (A. P.)

Plata en barras ... 62⅝

BOLSA DE MADRID

MADRID agosto 5. (A. P.)

Las cotizacones del día fueron las siguientes:

	Pesetas
Libra esterlina	32.70
Franco	0.19.00

BOLSA DE BARCELONA

BARCELONA agosto 5. (A. P.)

El dolar se cotizó a 6.51 pesetas.

BOLSA DE PARIS

PARIS agosto 5. (A. P.)

Los precioso estuvieron hoy firmes en la Bolsa.

	Francos
Renta del 3 por 100	50.25
Cambios sobre Londres	170.[illegible]
Empréstito del 5 por 100	54.50
El dollar se cotizó a	34.95

BOLSA DE LONDRES

LONDRES, agosto 5. (A. P.)

En esta Bolsa se cotizaron hoy los siguientes valores:

Consolidados por dinero	55⅜
United Havana Railway	76
Empréstito Británico del 5 por 100	101⅛
Empréstito Británico del 4 1|2 por 100	95¾

MERCADO DE VIVERES

NUEVA YORK agosto 5. (A. P.)—En este mercado se cotizaron hoy los siguientes artículos:

Trigo número 2 rojo de invierno, por bushel 1.49 3|4.

Trigo número 1 duro de invierno, por bushel 1.54 3|4.

Maíz para la exportación, por bushel 96 7|8.

Centeno número 2 por bushel a 113 1|2.

Avena blanca por bushel de 0.51 1|2 a 0.56.

Aceite óleo por libra 11.50.

Grasa amarilla por libra de 7.75 a 8.00.

Aceite semilla de algodón libra de 12.90 a 13.25.

Papas número 1 por barril de 1.70 a 3.25.

Frijoles por libra 9.15.

Afrecho f o b Minneapolis por tonelada de 23.00 a 24.00

Harina de primavera por barril de 8.35 a 8.75.

Heno número 2, por tonelada de 28.00 a 29.00.

Manteca refinada por libra 17.20.

Cebollas número 1 por bushel de 1.00 a 1.75.

Bacalao por libra de 8.50 a 10.00.

Arroz por libra de 8.00 a 8.50.

CAMBIOS

NUEVA YORK agosto 5. (A. P.)

INGLATERRA: Libra esterlina: Par 4.86 5|8 por soberano.
Demanda ... 4.85.13/16
Cable ... 4.86 5/16
Sesenta días ... 4.81 ¾

ESPAÑA: Par 19.3 centavos por peseta.
Demanda ... 15.07

FRANCIA: Par 19.3 centavos por franco.
Demanda ... 2.82 ⅛
Cable ... 2.83

SUIZA: Par 19.3 centavos por franco.
Demanda ... 19.34 ⅛

BELGICA: Par 19.3 centavos por franco.
Demanda ... 2.81 ½

ITALIA: Par 19.3 centavos por lira.
Demanda ... 3.32 ½
Cable ... 3.33 ½

SUECIA: Par 26.8 centavos por corona.
Demanda ... 26.74

HOLANDA: Par 40.2 centavos por florín.
Demanda ... 40.12

GRECIA: Par 19.3 centavos por dracma.
Demanda ... 1.11

NORUEGA: Par 26.8 centavos por corona.
Demanda ... 21.87

DINAMARCA: Par 26.8 centavos por corona.
Demanda ... 25.61

CHECOESLOVAQUIA: Par 20.3 centavos por corona.
Demanda ... 2.96

YUGOESLAVIA: Par 19.3 centavos por dinar.
Demanda ... 1.76 ¾

RUMANIA: Par 19.3 centavos por lei.
Demanda ... 0.46 ½

POLONIA: Par 19.3 centavos por zloty.
Demanda ... 11.50

ALEMANIA: Par 23.82 centavos por marco.
Demanda ... 23.79

AUSTRIA: Par 1.07 centavos por chelín.
Demanda ... 0.14.125

CHINA: Par $1.0278 por tael.
Demanda ... 70.00

JAPON: Par 49.8 centavos por yen.
Demanda ... 47.61

ARGENTINA: Par 42.44 centavos por peso.
Demanda ... 40.50

BRASIL: Par 32.45 centavos por mil reis.
Demanda ... 15.37

MONTREAL: Par 100 centavos por dollar.
Demanda ... 100.5/32

INFORMACION MERCANTIL DEL PUERTO

BUQUES CON REGISTRO ABIERTO PARA LA EXPORTACION

Vapor italiano "Vulcano", para el Pacífico.

Vapor español "Alfonso XIII" para Coruña y escalas.

Idem idem "Cádiz", para Tampa.

Idem cubano "Guantánamo", para Puerto Rico.

Vapor americano "Philip Publiker", para Filadelfia.

Idem inglés "Toloa", para Cristóbal y escalas.

Idem americano "Atenas", para Colón.

Idem idem "Abangarez", para Cristóbal.

Idem idem "Pastores", para New Yor.

Idem idem "Heredia", para New Orleans.

Idem idem "Siboney", para New York.

Idem japonés "Haqu Maru", para Shanghai.

Idem holandés "Leerdam", para Rotterdam.

Idem francés "Espagne", para Veracruz

Goleta "C. H. Lawrence", para Trujillo.

Goleta "Paloma", para Ceiba.

Goleta "Dowell II", para Halifax.

BUQUES ATRACADOS

Vapor americano Lewis K. Thulow, en Muson Terminal.

Vapor americano Munosla, de New York, en la Munson Terminal.

Espagne, en San Francisco.

Vapor noruego Thorger, de New Port New, en Casa Blanca.

Vapor cubano Guantánamo, de Santo Domingo.

to Domingo, en San Francisco.

Vapor noruego Gustavo Vingelug, en Tallapiedra.

Vapor noruego Besseggern, en Atarés.

Vapor americano Siboney, en la Ward Terminal.

Vapor inglés "Tolva", en Santa Clara.

Vapor americano "Atenas", en Santa Clara.

Vapor americano Philip Publiker.

Vapor americano La Perla, en Santa Clara.

MOVIMIENTO DE CABOTAJE

Vapor cubano Caibarién, capitán Lancara, procedente de Caibarién, con carga general.

Goleta cubana Pilar, patrón Pineda, procedente de Punta Alegre, con azúcar para la exportación.

Goleta cubana Margarita, patrón Borrego, procedente de Cayo Coco, con carga general.

Goleta cubana María Vázquez, patrón López, procedente de Nuevitas, con carga general.

MOVIMIENTO DE EXPORTACION

(TABACO)

Vapor americano Siboney, para New York.

Rey del Mundo Cigar Co., para W. K. Co., Inglaterra, 1 caja con 12.000 tabacos.

Torres Meneses para Estados Unidos, 5 barriles tabaco.

Toraño y Co. Orden. E. U. 5 barriles tabaco.

Fábrica de Tabaco de H. Upmann, E. U. 1 caja con 3.000 tabacos.

Vapor americano Pastores, para New York.

Torres Gener Hermano, para Morris y Morris, Londres, 2 cajas con 11.000 tabacos.

AZUCAR

Vapor americano H. M. Flagler, para Key West.

Hershey Corporation, 5.390 saquitos de 5 libras de azúcar refinada, para la elaboración de chocolate y dulces.

Vapor americano Siboney, para Key York.

Central Providencia, 1.233 sacos azúcar centrífuga para refinar.

CUEROS

Vapor americano Siboney, para New York.

Lykes Bros para E. U., 500 cueros salados para curtir.

PIÑA

Vapor americano México, para New York.

A. Cejudo, 200 huacales piña.

AGUACATES

Vapor americano Atenas, para New Orleans.

Godínez Hermano, 203 huacales de aguacates.

Vapor americano Pastores, para New York.

L. E. Gwin, 20 huacales aguacate.

Vapor americano Miami, para Estados Unidos.

M. Serrano, 40 huacales aguacate.

Godínez Hermano, 120 idem idem.

MIEL

Vapor americano Pastores, para New York.

E. Hernández, de Cienfuegos, embarca para la Orden E. U., 121 barriles miel.

GUAYABA

Vapor americano Abangárez, para Colón.

Francisco Lamuño, 2 huacales dulce guayaba.

TORONJAS

Vapor americano Estrada Palma, para Estados Unidos.

PIEDRA DE CANTERIA

Vapor americano Estrada Palma, para Miami.

Camoa Quarry embarca a la Orden para Miami, 1.120.000 kilos piedra canteria.

DE CABOTAJE PARA LA EXPORTACION

MIEL.

Procedente de Santiago de Cuba, llegaron con destino a la exportación, 25 barriles miel para Rotterdam y 225 idem idem para Amsterdam.

De Cienfuegos, llegaron para Hamburgo, 120 barriles, 65 idem para Amsterdam.

CAFE

De Santiago de Cuba, llegaron 91 sacos para el consumo de la capital.

De Puerto Rico, no llegó café, debido al mal tiempo que hizo en días pasados, solamente vino café de Santo Domingo, en cantidad de 275 sacos y 1.16 sacos de frijoles negros.

DE IMPORTACION

GASOLINA.

En esta semana han llegado de los Estados Unidos por vía de Key West 9.994 galones gasolina para el consumo de la ciudad.

CARBON MINERAL.

De Charleston llegó un buque con 3.405 toneladas de carbón mineral.

De Norfolk llegó otro buque con 3.790 idem idem.

RESUMEN DE VIVERES

Vapor americano H.M. Flagler, de Key West.

Papas, 446 barriles.
Salchichas, 100 cajas.
Lomo, 10 idem.
Menudos, 3 idem.
Chorizos, 10 idem.
Carne, 11 idem.
Aveas, 145 idem.
Terneros, 1 idem.
Jamón, 70 idem.
Peras, 520 idem.
Huevos, 400 idem.
Carneros, 5 huacales.
Ciruelas, 1.000 idem.
Puerco, 450 piezas.
Puerco, 134 bultos.
Puerco, 13.608 kilos.
Manteca, 75.160 idem.
Manteca, 75.160 idem.
Idem, 40 tercerolas.
Coles, 14.151 kilos.
Melones, 25.535 idem.

Vapor americano La Perla, de Boston y escala.

Sopa 246 cajas.
Pescado, 21 idem.
Dulces, 12 idem.
Bizcochos, 2 idem.
Bacalao, 50 idem.
Sardinas, 491 idem.

De Halifax:

Arenques, 100 cajas.
Bacalao, 810 idem.
Whiskey, 2.925 idem.
Licor, 55 idem.
Ginebra, 700 idem.
Champan, 150 idem.
Crema, 25 idem.
Vino, 135 idem.

ACUERDOS DE LA COMISION TEMPORAL DE LIQUIDACION BANCARIA

En sesión celebrada por la Comisión Temporal de Liquidación Bancaria, entre otros acuerdos se autorizó el pago de la cantidad de $72.34 a la Sra. Consuelo Martínez y Aspiazu, importe del 10.334% del certificado de acreedor expedido por la Junta Liquidadora de H. Upmann Co. a favor de Doña Eulalia Aspiazu Vda. de Suárez Delgado, su causante.

Quedó enterada la Comisión de que el arrendatario del Central Limones, señor Samuel, pagó el sábado 31 de Julio pasado a la Junta Liquidadora del Banco Nacional, el resto que adeudaba por la renta pactada de dicho Ingenio para la zafra de 1925-1926, y que los colonos de Limones, señores Francisco Pita, Tiburcio Villegas, Delfín Castañedo y Félix Medina, notificaron a la Junta haber recibido las liquidaciones de las cañas que entregaron al señor Samuel para ser molidas en dicho Ingenio. Como se recordará estos colonos habían notificado a la Junta con anterioridad y también por medio de Notario, que el señor Samuel no les había liquidado sus cañas, por cuyo motivo, el anterior requerimiento queda sin efecto. También quedó enterada la Comisión de que solo faltan por pagar sus rentas a la Junta Liquidadora del Banco Nacional los colonos Félix Medina, Eugenio Bobia, Tiburcio Villegas Pablo Delgado, Félix Martínez, Manuel Díaz y Octavio Verdeja.

Por último accedió la Comisión a la petición del empleado Pedro M. Gil, de prórroga de 15 días más de la licencia que viene disfrutando para asuntos propios por encontrarse dentro de los requisitos exigidos por el artículo 55 de la Ley del Servicio Civi.

Se autorizó a la Junta Liquidadora del Banco Español para cerrar la cuenta corriente que tiene con el Royal Bank of Canadá y la cuenta especial en el Banco del Comercio para el pago de los Dividendos acordados por esa Junta. Los saldos de estas dos cuentas serán depositados en la cuenta general, que tiene la Junta Liquidadora en el Banco del Comercio, que será el único depositario de los fondos de esa Junta, y toda vez que contra la cuenta en el Banco del Canadá, que aparecía con un saldo de $770.02 se han librado cheques por la Junta en pago de dividendos por la cantidad de $308.52 que no se han presentado al cobro, se ha convenido por la Junta con el Banco del Canadá, que al presentarse al cobro de dichos cheques, no se rechacen por el Banco del Canadá, sino que se informe a los tenedores de los mismos que se dirijan a la Comisión a los efectos de su pago.

Vista la solicitud de la Secretaría de Agricultura Comercio y Trabajo, de que para proceder a la anotación solicitada por esta Comisión en 17 de Marzo pasado, de la suspensión de pago del banco Mercantile Trust Co., propietario de la marca de fábrica de la Bock Tabacco Co., es preciso determinar el nombre de las marcas o dibujos; se acordó que por la Junta Liquidadora del citado Mercantile Trust Co. se informe lo pertinente.

También con relación al Banco Español de la Isla de Cuba quedó enterada la Comisión de la designación hecha en los señores Isidro Olivares y Sixto López Miranda, Presidente y Secretario de dicha Junta, para entregar a la Comisión los valores en custodia y demás pertenencias de esa Junta. En el día de ayer se comenzó dicha entrega principiando por el contenido de las Cajas de seguridad de ese Banco que aún no ha sido recegido por los interesados. Entre los sobres cerrados y sellados por el Notario Dr. Isidro V. Chiner se encuentran los pertenecientes a Henriette Bonet, Marcela Martín, José Incián Alonso, Leona Michón, Félix Cartaya, Lucrecia Vives, Laureano Alvarez, Jesús García Aenlle, Anuncia Dominguez, Joseph Pascual, todos estos depositantes de la Oficina principal. En la caja perteneciente a la Sra. Teresa Albracht, además de contener algunas joyas cuyo valor no se determina, contiene en efectivo la cantidad de $1.990

De la Sucursal que tenía el banco en la calle de Prado, donde existían también cajas de seguridad se entregaron sobres conteniendo lo que en aquellas cajas se encontró cuando fueron abiertas por diligencias autorizada por el Notario Dr. Mario Recio Forns, y entre ellos sobres pertenecientes a los siguientes señores, Mís Mary King, Santiago Dominguez, Antonio de la Guardia y María López Díaz.

Se dió cuenta además con peticiones formuladas por los Sres. Cristóbal Ríos y Basilio de la Mella, referentes al medio de cobrar créditos que tienen contra el Banco Nacional, resolviéndose, en cuanto al primero, que presenta cheque endosado por dos personas como tenedores mancomunados del mismo, una de las cuales ha fallecido, la impresión digital del cedente que aun vive y autenticación notarial de las firmas de los testigos que suscribieron el endoso hecho a favor del peticionario por no saber firmar los primitivos tenedores del mismo; y en cuanto al segundo que se queja de ciertas demoras en la tramitación de su reclamación contra la Junta Liquidadora del propio Banco, se le ha solicitado que concrete ciertos detalles para terminar la investigación procedente.

VALORES DE NEW YORK

BONOS

9.645.000

ACCIONES

1.817.700

CHEQUES

951.000.000

BOLSA DE NEW YORK

	Cierre
American Tobacco B	121 3|8
Amer. Agric. Chem.	—
Amer. Agri. pref.	—
American Beet Sugar	—
American Can	62 1|8
Atlantic Coast Line	223 1|2
Allis Chalmers	90
Anaconda Copper Mining	51
American Car Foundry	99 3|4
American For. Pow.	22
Atlantic Gulf y West I.	40 1|4
PDF.	19 3|4
American International	35 3|8
American Locomotive	104 1|4
Allied Chemical	138 5|8
American Smelting Ref.	138 1|2
American Sugar Ref. Cº	73 1|4
Atchison	138
American Woolen	24
Baldwin Locomotive Works	124
Baltimore y Ohio	100
Bethlehem Steel	47
Calf. Pet.	33
California Packing Exd	74
Canadian Pacific	164
Centhal Leather	—
Cerro de Pasco	70
Chandler Mot.	—
Chesapeake y Ohio Ry	143
Chic. y N. W.	72 3|4
C. Rock I. y P.	58 1|4
Chile Copper	34 1|4
Cast Iron Pipe	239 3|4
Coca Cola	162 3|4
Consolidated Gas	114 7|8
Corn Products	45
Continental Can	83 1|8
Crucible Steel	73
Cuban American Sugar New	26 5|8
Cuban Cane Sugar com.	9 3|4
Cuban Cane Sugar pref.	40 7|8
Davidson	165 1|2
Delaware y Hudson	165 1|2
Dodge Motors com.	32 1|2
Dodge Motors pref.	88
Du Pont	292 1|2
Erie	32 3|4
Erie First	—
Endicott Johnson Corp.	—
Elec. Light Pow	20
Famous Players	116 1|4
Fisk Tire	19
Fleichnan	50 5|8
General Asphall	72 1|4
General Motors	204 1|2
Goodrich	49 5|8
Great Northern	74 1|4
Gulf States Steel	73 3|4
General Electric	89 3|8
Hudson Motor	68
International Combustion	55
Inter. Rapid Transit	43 1|8
Intert. Paper	54
Inter. Tel. y Tel.	118
Independent Oil y Gas	25 3|4
Inter. Business Machine	—
Jordan Motors	25 3|8
Kansas City Southern	44
Kelly Springfield Tire	13 1|8
Kennecott Copper	57 1|2
Lehigh Valley	—
Louisiana Oil	16 3|4
Louisville q Nashville	—
Moon Motor	24 1|8
Mongomey Ward	74 1|2
Missouri Pacific Railway	38 3|4
Missouri Pacific pref.	90 1|2
Marland Oil	58 3|4
Mack Trucks Inc.	123 3|4
Mexican S. Bos	12 1|4
N. Y. Central y H. River	135
N. Y. N. H. y H.	45 1|8
Northern Pacific	74 1|4
National Biscuit	92 3|4
National Dairy Products	70
Norfolk y Western Ry	—
LAGO	22 3|8
Pan Am. Petl. y Tran co.	—
Pan Am. Pt. class B	68 1|4
Pennsylvania	54 3|8
Pierce Arrow com.	30 1|4
Idem id. pref.	—
Pere Marquete	—
Puerto Rico Sugar	115
Packard Motors	41 1|8
Punta Alegre Sugar	36
Pure Oil	27 3|4
Pullman	178
Postum Cereal Comp. Inc.	103 7|8
Phillips Petroleum Cº	48
Royal Dutch N. Y.	—
Radio	43 5|8
Reading	96
Republic Iron y Steel	61
Remington	119
St. Louis y St. Francisco	—
St. Louis y Southwestern	—
Seaboad ar Line com.	33
Seaboad ar Line pref.	—
Sears Roebuck	56 3|4
Sinclair Oil Corp	21 7|8
Southern Pacific	106 3|8
Southern Railway	119 3|8
Studebaker Corp.	56 1|8
Stdard Oil (of N. Jersey)	44 3|4
Sim Petroleum	—
Stewart Warner	72 3|4
San Paul com.	12 1|4
San Paul pref.	19 3|4
Standard Gas y Elec.	56 1|4
Savage Arms	79 7|8
Texas Cº	53 1|8
Texas y pac	53 3|4
Timken Roller Bear Cº	61
Transcontinental Oil	—
Tobacco prod.	104 3|4
Union pacific	154 7|8
United Fruit	113
U. S. Industrial Alcohol	61
U. S. Rubber	58
U. S. Steel	150
Vanadiun	—
Wabash com.	45
Wabash pref.	74 1|2
Westinghouse	69 1|2
Willys Over	28 1|2
Id. id. pref.	—
White Motors	62 1|8
Westinghouse Air Brake	133 1|2
Woolworth	167 1|2

IMPORTANTE AL COMERCIO

Lo es sin duda, conocer que anexo al Bufete del doctor Felipe Rivero y Alonso, Departamentos 710, 711 y 712, Edificio Banco Comercial, Aguiar 73, se ha creado el Departamento "Sociedad de Reclamaciones, Créditos e Informes", con objeto de dar a su clientela y comerciantes el servicio eficiente que demanden en asuntos legales, mercantiles, civiles o administrativos; contando al efecto con personal competente para poder realizar las gestiones y reclamaciones que se le encomienden prontamente. Asociándose usted a este Departamento, ganará tiempo, que significa dinero, evitándose además gestiones penosas.

Ind.

INTERNATIONAL TELEPHONE

Rights o derechos de suscripción

Pregúntenos precios antes de venderlos

COMPRAMOS

Bonos de todas clases

Los Mejores Precios en Plaza

E. Taboada.—J. M. Capmany

(Miembros de la Bolsa de la Habana)

Banco del Canadá — Departamento 306. — Teléfono A-4771.

REVISTA DE TABACO

NUEVA YORK, agosto 5.—(A. P.)—El mercado local de la hoja continúa más bien encalmado, siendo muchos los compradores que acuden a la primera subasta del pool de Connecticut, que se celebra hoy. La ciudad tabacalera hierve con compradores de todas clases del país.

Los manufactureros de Tampa, Florida, se quejan de que al mismo tiempo que la cosecha de Cuba no es apropiada para la manufactura de tabacos claros de la Habana, encuentran dificultades para obtener las cantidades de tabaco que necesitan para atender a las demandas del consumo. Las perspectivas de una cosecha grande en Lancaster, Pennsylvania, son excelentes.

Las noticias que ha recibido la prensa desde Atlanta, Georgia, dicen que dentro de los últimos dos días se vendieron un millón de libras a un precio superior al corriente en un veinte por ciento.

MERCADO P

COMISION LIQUIDADORA DEL BANCO HISPANO-CUBANO DEPOSITARIO DE LA FEDERACION NACIONAL DE DETALLISTAS

ANUNCIO DE SUBASTA

Cumpliendo acuerdos de la Comisión Liquidadora de este Banco, tomados en las sesiones de la misma celebradas el 21 de Mayo ppdo. y el 20 de Julio ppdo., por el presente anuncio se hace saber que se sacan a pública subasta extrajudicial por término de ocho días, los créditos y derechos y acciones que más adelante se detallarán, señalándose para el acto de esta subasta, que se celebrará ante el Notario de esta capital doctor Servando Fernández Romero y ante esta Comisión, el día 14 del actual a las diez ante meridiano en el local de esta Comisión, Avenida de Simón Bolívar número 27, esquina a Angeles, en esta capital.

Podrán hacerse proposiciones por la totalidad de los créditos y derechos y acciones que se rematan o por uno o más de ellos, y será requisito indispensable para poder tomar parte en la subasta depositar previamente en la Comisión el cuarto por ciento (0.25%) en efectivo, del importe nominal de cada crédito o de los créditos porque se deseen hacer ofertas, quedando en poder de la Comisión Liquidadora el depósito o depósitos, del que resulte o de los que resulten adjudicatarios, a cuenta del precio, y devolviéndose los demás a los otros licitadores, luego que se haga la adjudicación o las adjudicaciones.

Los créditos y derechos y acciones que se subastarán lo serán sin sujeción a tipo de tasación, pudiendo los licitadores hacer las ofertas que creyeren conveniente, siempre que lo hagan en efectivo, y pudiendo hacerlas en calidad de cederse el remate a tercero.

La Comisión se reserva el derecho de aceptar la mejor o mejores proposiciones, o rechazarlas todas, y la adjudicación o adjudicaciones quedarán en suspenso hasta que la Comisión Liquidadora las apruebe o rechace.

Este remate se llevará a cabo a riesgo y ventura del adquirente o de los adquirentes y libre de responsabilidad para el Banco Hispano Cubano, Depositario de la Federación Nacional de Detallistas y su Comisión Liquidadora, quien ni estará obligada a producir escritos en los procedimientos judiciales ni a entregar los documentos que no estén en su poder, respondiendo sólo de la existencia de los créditos y derechos y acciones que se subastarán.

Se previene que si pasados cinco días del en que se notificare al adjudicatario o a los adjudicatarios, la adjudicación o adjudicaciones definitivas, no abonaren el precio de la misma, o de las mismas, caerán en comiso a favor del Banco la garantía dada en depósito.

Todos los gastos posteriores al acto de la subasta y los de la adjudicación o adjudicaciones, en su caso, serán de cargo del adquirente o adquirentes, a prorrata.

Los créditos que se subastarán son los siguientes:

Créditos del Surety Credit Company, antecesor del Banco Hispano Cubano Depositario de la Federación Nacional de Detallistas:

Pagaré de Ricardo García, resto por $160.00.

Pagaré de Antonio Vargas Conesa, resto por $56.00.

Pagaré de José M. Carbonell, resto por $100.00.

Pagaré de E. Gorostieta, resto por 500 pesos.

Pagaré de Francisco Castro, resto por $61.00.

Crédito reconocido por escritura pública por José Antonio Echevarría, por $12.000.00, a pagar a razón de $500.00 anuales.

Créditos del Banco Hispano Cubano Depositario de la Federación Nacional de Detallistas:

Letra de cambio de Manuel Alarcon por $660.08, y letra de cambio del mismo por $1,500.00 vencidas y protestadas oportunamente.

Letra de cambio de la Compañía Azucarera Holguín por $1,020.00, vencida y protestada oportunamente.

Pagaré de J. Laffite por $225.00.

Pagaré de Felipe Hernández, resto por $34.40.

Letra de cambio de Francisco Santana por $140.30, vencida.

Letra de cambio de Manuel G. Ortiz por $891.54, vencida.

Letra de cambio de Enrique Llano, por $150.00, vencida.

Letra de cambio de H. C. Goyeneche, por $208,87, vencida.

Letra de cambio de José Inclán, por $200.00, de los que resta $58.27.

Letra de cambio de Manuel López endosada por Felipe Díaz, por 450 pesos, vencida.

Los derechos y acciones que se subastarán son los siguientes:

De créditos del Surety Credit Co., antecesor del Banco Hispano Cubano, Depositario de la Federación Nacional de Detallistas:

Los que corresponden en el declarativo de mayor cuantía contra Guarantee Sales Company y Arturo Maresma, por $4,570.18, ante el Juzgado de Primera Instancia del Oeste, Secretaría de Llanusa por concepto de pagarés.

Los que corresponden en el declarativo de mayor cuantía contra Luis Tarafa, por $11,000.00 e intereses, ante el Juzgado de Primera Instancia del oeste, Secretaría de Baños, por concepto de pagarés.

Los que corresponden en el Declarativo de mayor cuantía contra Iturralde y Cía., por $2,562.55 ante el Juzgado de Primera Instancia del Sur, Secretaría de Canosa. A deducir $55.88.

Los que corresponden en el declarativo de mayor cuantía contra Carlos Jiménez Rojo, por $3,705.00 ante el Juzgado de Primera Instancia del Sur, Secretaría de Canosa. A deducir $650.00, importe de bienes rematados al demandado; y dos pesos 34 centavos.

Los que corresponden en el declarativo de mayor cuantía contra José María Espinosa, por $30,000.00, ante el Juzgado de Primera Instancia del Norte, Secretaría de Fernández de Velasco. A deducir 116 pesos seis centavos.

Los que corresponden en el declarativo de mayor cuantía contra Tarafa y Cía., por $7,000.00 e intereses, ante el Juzgado de Primera Instancia del Este, Secretaría de Quintana, por concepto de pagarés. A deducir $75.38.

Los que corresponden en el ejecutivo contra Tarafa y Cía. por 33 mil 948 pesos ante el Juzgado de Primera Instancia del Este, Secretaría de Quintana.

Los que corresponden en el Ejecutivo contra Fernando G. Tarafa por $7,000.00 ante el Juzgado de Primera Instancia del Norte, Secretaría de Urrutia. A deducir $86.64.

Los que corresponden en el declarativo de menor cuantía contra Ramón Castaño, José Suárez Anís y Juan Menéndez por $600.00 y $240.00 de intereses, ante el Juzgado de Primera Instancia del Oeste, Secretaría de Baños, por concepto de pagaré.

Los que corresponden en el declarativo de menor cuantía contra los Comandantes Francisco Fernández, Federico Patterson y Ciro Leonard, por $589.80, ante el Juzgado de Primera Instancia del Este, Secretaría de Miguel, por concepto de pagaré.

Los que corresponden en el declarativo de menor cuantía contra Gregorio Pérez Arcia y Aurelio Pérez Arcia y Juan Ferrer y Garriga, por $625.00, ante el Juzgado de Primera Instancia del Sur, Secretaría de Meunier, por concepto de pagaré.

Los que corresponden en el declarativo de menor cuantía contra Alfonso Demestre, por $300.00 e intereses, que ascienden en total a $598.50, ante el Juzgado de Primera Instancia del Sur, Secretaría de Pérez, por concepto de pagaré.

Los que corresponden en el declarativo de menor cuantía contra el Capitán del Ejército señor Francisco de la Morena por $536.00 ante el Juzgado de Primera Instancia del Oeste, Secretaría de Gobel, por concepto de pagaré, habiéndose demandado también al Capitán Fernando Rodríguez Sigler y Segundo Teniente Juan Pérez Valdés.

Los que corresponden en el declarativo de menor cuantía contra Arturo F. Sainz de la Peña, por $1,272.74, ante el Juzgado de Primera Instancia del Sur, Secretaría de Pérez, por concepto de letra de cambio. A deducir $3.78.

Los que corresponden en el declarativo de menor cuantía contra Ramón Campos, José Z. Tallet y José M. Acosta, por $500.00, ante el Juzgado de Primera Instancia del Oeste, Secretaría de Baños, por concepto de pagaré. A deducir $200.00.

Los que corresponden en el verbal, contra Juan S. Condon y Jaime y Ramón Galcerán, por $361.00, ante el Juzgado Municipal del Norte.

Los que corresponden en el verbal contra Genaro Montoto y Santé Soldatti y C. Rodríguez Molina, por $155.45, ante el Juzgado Municipal del Vedado.

Los que corresponden en el verbal contra Luis Rodríguez Licourt y Miguel A. Clemente y Julián Rodríguez por $364.80 ante el Juzgado Municipal del Vedado.

Los que corresponden en el verbal contra Mercedes Domínguez, Ignacio Corominas y Luis Pantera, por $146.50, ante el Juzgado Municipal del Norte.

Los que corresponden en el verbal contra Francisco Pujol, Julio Harrington y Luis Noroña, por 80 pesos, ante el Juzgado Municipal del Norte.

Los que corresponden en el verbal contra Antonio Campello, Rafael Madrazo y Luis A. Rojas, por $140.55, ante el Juzgado Municipal del Norte. A deducir $25.00.

Los que corresponden en el verbal contra Luis Díaz Castro por 98 pesos 40 centavos, ante el Juzgado Municipal del Norte, seguido también contra los Capitanes del Ejército Manuel Agulla y Fernando Rodríguez Sigler.

Los que corresponden en el verbal contra Eusebio Alonso Chávez, y los Tenientes del Ejército José Ovares y Rafael Azcuy, por la suma de $152.70, ante el Juzgado Municipal del Norte.

Los que corresponden en el verbal contra el Capitán del Ejército Rafael Ramos y contra el Capitán Antonio Estévez y el Teniente Manuel Ubeda, por $431.70, ante el Juzgado Municipal del Norte.

Los que corresponden en el verbal contra Pedro Argüelles y José Pitaluga, por $58.00, ante el Juzgado Municipal del Norte.

Los que corresponden en el verbal contra Alfredo Martínez por 182 pesos, ante el Juzgado Municipal del Norte.

Los que corresponden en el verbal contra Sergio Hernández, Ismael Rivas y Marcelino Betancourt, por 118 pesos, ante el Juzgado Municipal del Norte.

Los que corresponden en el verbal contra F. Ronquillo, Primitivo Sampera y Carlos Codrington, por $338.70, ante el Juzgado Municipal del Norte.

Los que corresponden en el verbal contra Ernesto Bernal, por 142 pesos 87 centavos, ante el Juzgado Municipal del Norte.

Los que corresponden en el verbal contra Mac-Garleych y H. A. Washington y Luis Castaño, por $160.30, ante el Juzgado Municipal del Norte.

Los que corresponden en el verbal contra Jorge Luis Silveira, Capitán del Ejército, y Francisco Córdova y Antonio Blanco, Tenientes, por $343.00, ante el Juzgado Municipal del Norte. A deducir $60.00.

Los que corresponden en el verbal contra Gabriel Reina, Teniente del Ejército, y contra Vitalio Torres y R. Adan Silva, también Tenientes, por la suma de $390.30, ante el Juzgado Municipal del Norte.

Los que corresponden en el ejecutivo contra Enrique J. Meneses y Joaquín A. Piedra, por $25,000.00, ante el Juzgado de Primera Instancia del Oeste, Secretaría de Gobel, por concepto de pagaré de Veranes y Piedra.

Los que corresponden en el ejecutivo contra Enrique J. Meneses, por $20,000.00, ante el Juzgado de Primera Instancia de Almendares, Secretaría Vilches, por concepto de pagaré.

Los que corresponden en el ejecutivo contra Veranes y Piedra por $10,000.00, ante el Juzgado de Primera Instancia del Centro, Secretaría de Piedra, por concepto de pagaré.

Los que corresponden en el declarativo de mayor cuantía contra José Manuel Rodríguez Garmendía y Enrique J. Meneses, sobre rescisión de un contrato de cesión de un automóvil "Cadillac", ante el Juzgado de Primera Instancia del Norte, Secretaría de Morales.

Los que corresponden en el declarativo de menor cuantía contra Aurelio A. Piedra, por $1,287.80, ante el Juzgado de Primera Instancia del Oeste, Secretaría de Gobel, por concepto de letras de cambio.

Derechos y acciones en créditos del Banco Hispano Cubano, Depositario de la Federación Nacional de Detallistas:

Los que corresponden en el ejecutivo contra Alberto Jiménez por $515.50, ante el Juzgado de Primera Instancia del Centro, por concepto de letra de cambio vencida y protestada. A deducir $10.38.

Los que corresponden en el verbal contra Manuel J. Villazont por $200.00, ante el Juzgado Municipal del Oeste.

Los que corresponden en el verbal contra Pedro Díaz Fernández, por $170.00, ante el Juzgado Municipal del Norte.

Los que corresponden en el verbal contra Ramiro Oñate, por 177 pesos 33 centavos, ante el Juzgado Municipal del Vedado. A deducir 4 pesos 10 centavos.

Y los que corresponden en el verbal contra Celestino Rodríguez, por $150.00, ante el Juzgado Municipal del Este.

Y para su publicación en el periódico DIARIO DE LA MARINA, se expide el presente anuncio, visado por el señor Presidente, en la Habana, a cinco de Agosto de mil novecientos veinte y seis.

Vto. Bno.
Guillermo Fitz-Gibbon,
Presidente.

Máximo Casal,
Secretario.

7574 1d 6

MERCADO DE LA HABANA

COTIZACION OFICIAL DE LA BOLSA DE LA HABANA

BONOS Y OBLIGACIONES INSCRIPTOS EN LA BOLSA DE LA HABANA
Valor: $82.892.520 00

Agosto 5 de 1926.

	Capital	Interés	Cupón	COTIZACION Comp.	Vend.
R. Cuba 1904 Speyer..	$35.000.000	5 %	M S	103	—
R. Cuba 1905 D. I. . .	11.169.800	5 %	M N	97	—
R. Cuba 1090, 4 1|2 . .	16.500.000	4 %	F A	92	100
R. Cuba 1914 Morgan..	10.000.000	5 %	F A	99	—
R. Cuba 1017 Puertos..	7.000.000	5 %	M N	97⅛	—
R. Cuba 1923 5|2.. . .	50.000.000	5½ %	E15J15	102	102¼
A. Habana 1a. hip. .	6.133.000	6 %	E.A.J.O.	100	—
A. Habana 2a. hip. . .	2.655.000	6 %	E.A.J.O.	100	—
Banco Territorial. . .	4.000.000	6 %	E J	—	—
Calzado	400.000	8 %	J D	—	—
Cerv. Internacional . .	2.000.000	7 %	E J	102½	106½
Ca. Az. Ciego de Avila	700.000	6 %	Mz. 30	—	—
Acueducto Cienfuegos..	1.500.000	7 %	J D	—	—
Ca. Curtidora	200.000	6 %	J D	40	—
Gas y Electricidad . . .	4.000.000	6 %	J D	106	—
F. C. Gibara	349.000	8 %	F A	—	—
H. Electric (Cons.) . .	8.972.561	5 %	F A	98	—
H. Electric (H. E.) .	25.000.000	5 %	M S	104	—
Ca. Licorera..	2.500.000	7 %	A y O	20	—
Manufacturera	2.600.000	6 %	A y O	49	60
Matadero Industrial . .	500.000	6 %	F A	—	—
Nacional de Hielo. . .	300.000	8 %	J D	—	—
N. F. de Hielo (bonos)	3.000.000	6 %	J D	101¼	—
N. F. de Hielo (obligs.)	3.000.000	7 %	J D	101	—
F. C. Noroeste	3.000.000	6 %	E J	—	—
Papelera serie A	500.000	8 %	F15A15	—	—
Papelera serie B... . .	800.000	8 %	M N	50	58
Eléctrica Santiago . . .	1.500.000	6 %	E J	—	—
Teléfono..	2.000.000	5 %	E J	92	—
Teléfono (Conv. Col.)	2.500.000	5 %	E J	—	—
F. C. Unidos	3.830.000	5 %	E J	—	—
Ca. Urbanizadora. . . .	2.000.000	8 %	D.M.J.S.	—	—
Metropolitana	1.200.000	7 %	E J	100	103½
Compañía Jarcia				99¼	103

ACCIONES

Valor inscripto: $283.014,800.00

	Capital	COTIZACION Comp.	Vend.
Compañía Cubana de Accidentes	$ 250.000	—	—
Banco Agrícola de Puerto Príncipe ..	320.000	—	—
Banco Territorial de Cuba	5.000.000	—	—
Banco Territorial de Cuba (benef.)..	5.000.000	—	—
Calzado, preferidas	400.000	—	—
Cervecera Internacional (prefridas). .	1.000.000	—	—
Compañía Azucarera Ciego de Avila..	1.200.000	—	—
Acueducto de Cienfuegos	1.000.000	—	—
Constancia Cooper Company	1.000.000	—	—
Compañía Constructora (preferidas)..	2.000.000	—	—
Compañía Constructora (ocmunes) ..	3.000.000	—	—
Cuba Cane Sugar (preferidas)	40.000.000	—	—
Cuba Cane Sugar (comunes)	60.000.000	—	—
Cuban Railroad (preferidas)	10.000.000	—	—
Cuban Central (prefridas)	900.000	—	—
Cuban Central (comunes)	900.000	—	—
Cuban Tire R. Co. (preferidas)	781.700	—	—
Cuban Tire R. Co. (comunes)	2.659.970	—	—
Compañía Curtidora Cubana	300.000	4	—
Ferorcarril Gibara Holguín	400.000	—	—
Havana Electric (preferidas)	21.000.000	N.	N.
Havana Electric (comunes)	15.000.000	N.	N.
Compañía Industrial de Cuba	250.000	—	—
Ca. Jarcia de Matanzas (preferidas)	2.500.000	92	95½
Ca. Jarcia de Matanzas (comunes) ..	3.500.000	33½	36
Compañía Licorera (comunes)	8.000.000	1	6
Lonja Comercio Habana (preefrjdas).	200.000	—	—
Lonja Comercio Habana (comunes) ..	200.000	—	—
Manufacturera Nacional (preferidas)	5.000.000	6⅞	7½
Manufacturera Nacional (comunes)..	6.000.000	2	3
Matadero Industrial	1.000.000	—	—
Empresa Naviera (prefridas)	2.000.000	50	60
Empresa Naviera (comunes)	4.000.000	6	12
Nueva Fábrica de Hielo	3.000.000	400	—
Nacional de Perfumería (prefridas)..	1.400.000	67	80
Nacional de Perfumería (comunes) ..	1.850.000	13	22
Ca. Cubana de Pesca (preferidas) . .	1.000.000	108	—
Ca. Cubana de Pesca (comunes)	1.500.000	36	60
Banco de Préstamos	500.000	—	—
Eléctrica de Santiago de Cuba	1.500.000	—	—
Eléctrica de Sancti Spiritus	39.800	—	—
Cuban Telephone (preferidas)	2.000.000	109	112
Cuban Telephone (comunes)	5.000.000	120	—
Teléfono Internacional	25.000.000	115	118½
The Trust Company of Cuba	5.000.000	—	—
F. C. Unidos y Almacenes de Regla..	6.859.970	89	98
Union Oil Company	1.000.000	—	—
La Unión Nacional (preferidas)	750.000	—	—
La Unión Nacional (benficiarias) . . .	750.000	—	—
Ca. Urbanizadora (preferidas) . . .	1.500.000	—	—
Ca. Urbanizadora (comunes)	3.000.000	—	—
Metropoltan Auto	200.000	—	—

Nota.—Es de observarse que en la Bolsa de la Habana solamente dos Compañías azucareras cotizan sus valores: la Compañía Azucarera Ciego de Avila y la Cuban Cane Corporation. En cambio, obsérvese el número de Compañías azucareras que cotizan sus valores en la Bolsa de New York. Véase dicha información. El montante total de los valores inscriptos en la Bolsa de la Habana, incluyendo los bonos de la Deuda Pública, asciende a $460.390,021.00.

REAL ESTATE

HIPOTECAS Y CASAS

El mercado continúa estacionado.

SOLARES

El mercado de compra venta de solares a plazos abrió activo, principalmente en torno al distrito afectado por las noticias de la operación de venta de los Repartos situados al oeste de la ciudad.

Se anunció también la próxima apertura de los terrenos situados en la Calzada de Ayesterán, terrenos cuya venta se reiniciará próximamente, aceptado ya los planos de los mismos de acuerdo con los oficiales de Obras Públicas. Este sector, como se sabe, se halla situado en el centro de descongestión de la Habana, colindantes y vecinos a las nuevas Avenidas que con arreglo a los proyectos de embellecimiento comenzará de un momento a otro el gobierno.

IMPRESIONES DEL MERCADO

NUEVA YORK, agosto 5. La baja en el mercado de valores. Si se exceptúa a General Motors ha sido muy moderada. Desde hace días le vengo diciendo ya que la situación técnica de General Motors era muy débil. Y voy hacer una aseveración que aunque, evidentemente, no se puede probar, creo que es cierta; los principales intereses identificados con General Motors soltaron papel en suficiente cantidad para contener el violento movimiento de alza. Ya ha sucedido lo mismo con otras acciones. Hay veces en que son necesarias las medidas heroicas para mantener el orden en el mercado.

En lo que a la lista en general se refiere, soy alcista, y soy alcista por una razón: por el estado de los negocios en la nación. Son tan grandes y prometen crecer aún tanto que no es posible ver en el mercado más que una tendencia lógica, que es la de alza: pero eso no quiere decir que el avance vaya a ser contínuo e ininterrumpido. Vamos a tener abundancia de reacciones: así es que no tenga miedo de recoger en los momentos máximos del alza.

MERCADO DE FLETES

COTIZACIONES

	100 libras	
Costa Norte a Filadelfia.	15½	16½
Costa Sur a Galveston . .	14½	15½
Costa Norte a N. Orleans	14	15
Costa Norte a New York	15½	16½
Costa Norte a Halifax..	—	—
Costa Norte a St. John .	—	—
Costa Norte a Savannah..	—	—
Costa Norte a Boston . .	18	19
Costa Sur a Filadelfia . .	17½	18½
Costa Sur a New York . .	17½	18½
Costa Sur a New Orleans	15	16
Costa Sur a St. John..	—	—
Costa Sur de Halifax.. ..	—	—
Costa Sur a Bostón.. . .	20	21
Costa Sur a Galveston . .	15½	16½

Estas cotizaciones son exclusivamente sobre azúcar.

TABACO

DEL MERCADO DE RAMA

Cien tercios de la nueva cosecha de Partido, vendieron y entregaron ayer Severiano Jorge y Compañía a Cuesta, Rey y Compañía.

—Una vega de Vuelta Abajo, de la nueva cosecha que está llegando al mercado, con unos cincuenta tercios de capas y tripas limpias, compró Calixto López a Constantino González y Compañía.

—Se dijo ayer que los Sobrinos de Antero González habían vendido un lote de quintas y segundas que les queda disponible, y que procede, según logramos saber, de una de las escogidas que el año pasado hicieron en Las Villas.

Tal lote, si nuestros informes no son equivocados, fué visto por una firma, pero no comprado; por lo menos hasta ayer.

Quienes sí vendieron y entregaron ayer mismo, ochenta y tres tercios de las dos clases mencionadas, fueron Foyo y Rodríguez a Hindale Smith y Compañía, los exportadores de la calle San Miguel.

También viejas, como las quintas y segundas vendidas por Foyo, entregaron otro lote, solamente de segundas, Lobeto y Miguel. Comprador, la misma firma de Hindale Smith.

Y vendieron también unos ciento cuarenta tercios de segundas del mismo tiempo, los señores Junco y Compañía a Menéndez y Compañía.

—Ciento cuarenta y tres tercios de "colas" nuevas, compró y registró Calixto López en los almacenes de Sobrinos de Antero González.

—De la cosecha anterior, de 1924 a 1925, vendieron ciento cincuenta y seis tercios de broncos, sentidos y colas, Fernández-Grau y Hermano a Santiago y Hermano.

—Los "botes" de la nueva cosecha de Remedios que no están comprometidos por los fabricantes locales, siguen pasando a manos de los exportadores a medida que van llegando de las escogidas de Las Villas. Treinta y siete pacas de dicha clase vendieron y entregaron ayer Cano y Hermanos a W. Armbrecht y Compañía.

—Un lote de manchados, también de la nueva cosecha de Remedios, compraron Santiago y Hermano a Constantino González y Compañía.

—Y Foyo y Rodríguez vendieron cuarenta pacas de capadura nueva, a Cifuentes, Pego y Compañía.

—Pruneda vendió a Calixto López, las colas de dos fincas.

ENTRADAS DE TERCIOS

Por los ferrocarriles entraron ayer:

De Consolación, para Torres, Gener y Hermanos, 138.

Del mismo lugar, para Facundo Gutiérrez e Hijos, 32.

De Jicotea, para Foyo y Rodríguez, 82.

Del mismo lugar, para los mismos señores, 76.

De San Juan y Martínez, para Cifuentes, Pego y Compañía, 106.

De La Quinta, para Echevarría y Pérez, 111.

De Vega de Palmas, para Manuel García Pulido, 67.

De Guayos, para Muñiz y Hermanos, 150.

De San Luis de Pinar del Río, para Vigil y Corzo, 30.

De Falla, para O. González y Compañía, 125.

De Santa Clara, para Sobrinos de Antero González, 110.

De Placetas, para J. Cortés y Hermano, 146.

De San Juan y Martínez, para la Compañía Tabacalera Nacional, 97.

De San Luis de Pinar del Río, para Cifuentes, Pego y Compañía, 52.

De Cabaiguán, para Sobrinos de Antero González, 116.

De Santa Clara, para Tomás Benítez León, 113.

De San Juan y Martínez, para José Fernández Rocha, 30.

De Vega de Palmas, para la Henry Clay and Bock Company, 124.

De Placetas, para González y Hermanos, 114.

De Camajuaní, para José C. Puente, 98.

De Pinar del Río, para Tapia y Pérez, 25.

De Santa Clara, para González y Vázquez, 27.

De Placetas, para J. Cortés y Hermano, 139.

De Camajuaní, para Ramón Cepa y Compañía, 152.

De Esperanza, para W. Armbrecht y Compañía, 24.

De Guane, para Rodríguez, Méndez y Compañía, 19.

De Morón, para Urtiaga y Toledo, 4.

De Camajuaní, para Sobrinos de Antero González, 97.

De Mendoza, para Rodríguez, Méndez y Compañía, 37.

De Venegas para Plácido Roche, 2.

De Camajuaní, para Hijos de Diego Montero, 43

Del mismo lugar, para Angel Prieto, 113.

FRANCO

SE COTIZO A RAZON DE
35 FRANCOS 21 CENTIMOS
DOLLAR

PESETA

SE COTIZO A RAZON DE
6 PESETAS 65.33
DOLLAR

FINANZAS

LECCIONES OBJETIVAS

El mercado de valores locales continúa en el propio estado de inactividad en que se mantiene desde hace tres años.

A pesar de que ayer comenzaron a recibirse en la Habana los Certificados de la International Telephone con arreglo a los cuales los tenedores de valores de esta compañía tienen el derecho de suscribir una acción de la nueva emisión por cada dos debidamente registradas, el mercado en este sector permaneció inmóvil.

Se sabe sin embargo que la mayoría de los tenedores de acciones optarán por la transferencia de la misma a la corporación de inversiones adscritas a la International Telephone, traspasándole aquellos derechos. Hoy la tendencia del mercado de valores parece inclinarse hacia la inversión en bonos públicos, obedeciendo a la difícil situación monetaria y por la que los bancos domiciliados en la Habana rehusan pignoraciones de esta clase.

Podemos no obstante aconsejar a los inversionistas que no procedan con precipitación a las transferencias de sus Títulos de Derechos, tomándose el tiempo indispensable para pulsar la situación. Estos Títulos de Derechos pueden mantenerse intactos durante todo el curso de Agosto, dentro de cuya quincena última se espera una mejoría notable en las condiciones financieras. Además y tratándose de un derecho inalienable los accionistas pueden adquirir esos valores a plazos, conforme a las estipulaciones de la emisión, lo cual los capacita para vender en todo tiempo de acuerdo con las cotizaciones de las Bolsas de la Habana y Nueva York.

En los Estados Unidos el procedimiento adoptado por los Bancos resulta como siempre más ventajoso para los tenedores.

En aquel mercado el tipo del dinero para esta especulación gira alrededor de un cinco por ciento a un cinco y medio, y como quiera que el papel devenga el seis por ciento, hay un margen visible fluctuante entre un uno o un medio por ciento a favor de los peticionarios. En Cuba el dinero se mantiene inflexiblemente por encima del nueve por ciento, lo cual impide hoy, como lo ha impedido en tiempos normales, que los tenedores locales de valores americanos obtengan las amplias y rápidas ventajas que sus colegas de aquella nación.

Cuando hace algunos días publicamos estos hechos refiriéndonos en tesis general a ambos mercados, un estimado colega pretendió salirnos al paso negando el aserto. Ahora concretamos un caso. Cabría a pesar de eso, argumentar en contra de nuestras observaciones que sólo tienden a ilustrar a la masa de población cubana en defensa de sus intereses?

Lo que queremos es que nuestros capitalistas locales aleccionados por estos hechos tengan fácil conocimiento de las vías lícitas por las cuales pueden manumitirse de la mano de hierro que en materia financiera representan en Cuba los hábitos usurarios. Si cada capitalista se ocupara de especializar en estas materias, tiempo llegaría en que cada uno abriría directamente con el mercado bancario de Nueva York relaciones directas, aprovechando las ventajas que allí se ofrecen a los clientes. O por lo contrario, tratarían de que con toda urgencia se aprobara la legislación bancaria que permitiera acortar los riesgos el General Gerardo Machado, y Al- en las pignoraciones; género de operación bancaria que casi pudiera decirse que ha desaparecido de nuestro mercado.

ZAFRA AZUCARERA

MERCADO LOCAL

Firme rigió ayer el mercado local de azúcar anunciándose una venta de 5,000 sacos a 2.22 centavos libra libre a bordo, en Cárdenas.

Se exportaron ayer por distintos puertos 128.515 sacos de azúcar.

En New York, el mercado de azúcar retiró con mucha firmeza.

Hubo ofertas limitadas de Cuba y Puerto Rico a 2.7|16 centavos libra costo y flete, para fines de agosto.

Los refinadores mostraron interés en ese precio pero para pronto embarque.

Más tarde se anunciaron las siguientes ventas:

4.000 sacos de Puerto Rico a 4.21 centavos libra, costo seguro y flete, para cargar en agosto 11 a la Warner Sugar Company.

3.000 toneladas de Filipinas a 4.21 centavos libra costo seguro y flete para llegar en agosto 8 a la American Sugar Company.

Un cargamento de Cuba a 2.15|32 centavos libra costo y flete pronto despacho a Arbuckle Company.

Avisos de última hora anunciaron que el precio de 2.15|32 libra costo y flete se rumoraban operaciones, sin dar otros detalles.

El movimiento de azúcar en los puertos del Atlántico durante la última semana fueron:

Arribos; 44.847 toneladas.

Derretidos: 71.000 toneladas.

Existencias: 291.464 toneladas.

De Londres cablegrafiaron que hubo ofertas de azúcares del Perú a flote a 2.28 centavos libra libre a bordo y de Cuba al mismo precio.

PROMEDIO DE LA COTIZACION OFICIAL DEL PRECIO DEL AZUCAR

MES DE JULIO	
1a. quincena	
Habana	2.039957
Matanzas	2.096759
Cárdenas	2.076193
Sagua	2.106961
Manzanillo	2.060807
Cienfuegos	2.091861
2a. quincena	
Habana	2.032649
Matanzas	2.100497
Cárdenas	2.069576
Sagua	2.090970
Manzanillo	2.054191
Cienfuegos	2.084964
Del mes	
Habana	2.036167
Matanzas	2.098696
Cárdenas	2.069358
Sagua	2.098670
Manzanillo	2.057376
Cienfuegos	2.088284

EXPORTACION DE AZUCAR

Las exportaciones de azúcar reportaads en el día de ayer por las aduanas en cumplimiento de los apartados primero y octavo del decreto 1770, fueron las siguientes:

Aduana de Matanzas: 21,412 sacos. Destino: Holanda.

Aduana de Matanzas: 10,432 sacos. Destino: Canadá.

Aduana de Nipe: 15,500 sacos. Destino: Filadelfia.

Aduana de Júcaro: 47,041 sacos.—Destino: Land End.

Aduana de Cienfuegos: 34,100 sacos. Destno: Land End.

ASOCIACION DE REPRESENTANTES DE FIRMAS EXTRANJERAS

Precios aproximados de los principales artículos alimenticios en su local social, Lonja del Comercio 4o piso.

Agosto 5 de 1926.

ACEITE ESPAÑOL:
Con 5 por ciento de acidez, 102 a 108 pesetas las 4 cajas con 92 libras cif Habana. Mercado de alza.

ACEITE FRANCES REFINADO:
Francés 1490.00 los 100 kilos cif Habana.

ACEITUNAS:
Manzanilla, de 28 a 37 pesetas la fanega, según clase F.O.B. puerto español.

AVENA BLANCA CANADA No. 2.
64 centavos bushel cif Habana.

AVENA BLANCA No. 3.
61 centavos el bushel cif Habana.

AFRECHO CORRIENTE:
De 31 a 33 pesos la tonelada cif Habana.

AFRECHO FINO:
32 pesos 50 centavos la tonelada cif Habana.

ARROZ:
S. Q. 15|10.1|2 quintal inglés cif Habana.
Saigón Largo, chelines 16|6 quintal
Saigón Redondo, chelines 16|4 a 16|6 quintal inglés cif Habana.
Saigón 50 por ciento: 17|10 quintal inglés cif Habana.
Canilla Viejo, 22|6 a 22|10 chelines quintal inglés cif Habana.
Valencia, 61.1|2 a 62.1|2 pesetas 100 kilos cif Habana.

AJOS:
Capadres catalanes de 75 a 78 pesetas la caja cif Habana.

BACALAO DE NORUEGA.
Regular: de $8.75 a $9.00 caja cif Habana.
Superior: de $9.00 a $9.25 la caja cif Habana.

CAFE DE PUERTO RICO:
De $27.00 a $32.00 según clase los 46 kilos B.O.B. Puerto Rico.

CAFE DEL PAIS:
De $27.00 a $34.00 100 libras muelle Habana.

CEBOLLAS GALLEGAS.
16.00 pesetas caja de 50 kilos cif Habana.

CONSERVAS VEGETALES:
Tomate español 1|4 de pesetas 22 a pesetas 25 la caja cif Habana.
Pimientos marrones de 35 a 44 pesetas la caja de 100|4 según clase cif Habana.

CONSERVAS DE PESCADO:
(Precios cif Habana)
Bonito y Atún, caja de 60|2, de 70 a 95 pesetas.
Bonto y Atún, caja de 100|4 redondos de 50 a 60 pesetas.
Calamares Trozos, caja de 100|4, redondos, de 50 a 60 pesetas.
Anchoas en aceite, caja de 100|6
Sardinas Club, 30 m.m. de 40 a de 70 a 90 pesetas, según marca.
Calamares Trozos, caja de 100|4 ovalados, de 150 a 175 pesetas. 60 pesetas, según marca.

FRIJOLES DE CALIFORNIA:
Rosados: de $5.30 a $6.00 100 libras cif Habana.
Colorados: de $5.35 a $5.65 100 libras cif Habana.

FRIJOLES EUROPEOS:
Blancos Marrow, $9.50 los 100 kilos cif Habana.
Blancos Medianos, $6.25 los 100 kilos cif Habana.

FRIJOLES NEGROS BRASILEÑOS:
De $13.50 a $14.00 los

NOTAS POLITICAS

Hay marejada Conservadora por el problema de Güines

Siguen los preparativos para el homenaje al general Machado en la víspera de su onomástico. — Los Presidentes y Secretarios Populares no celebraron sesión por falta de quorum.—Suspendido hasta nueva orden el almuerzo-homenaje-popular que debía celebrarse mañana en honor del Alcalde Cuesta. Los periodistas liberales y el gran meeting del Nacional.—Otras noticias de todos los Partidos.

La apelación contra el Presidente de la Provincial Electoral de Camagüey.—Esta noche conocerán de renuncias de candidatos a Concejales, republicanos y reformistas, cubriéndose las vacantes. Las postulaciones Conservadoras, mañana, sábado

—Güines sigue siendo la causa de que el Partido Conservador no actúe con todos sus entusiasmos y energías en la campaña electoral.

Eso, al menos, dicen los Jefes del Partido Conservador y su importante aliado el General Asbert, candidato al Gobierno de la Provincia.

Asbert mantiene vivos deseos de que el candidato a la Alcaldía de aquella Villa lo sea un señor de todas sus simpatías y con el que augura el mayor de los éxitos.

El Ejecutivo Municipal Conservador de aquel término piensa que con su candidato triunfará en toda la línea.

Asbert no dará un sólo paso de no ser complacido.

Los Jefes conservadores ante esa situación, laboran activamente por la solución del problema.

Se asegura que varios candidatos a Representantesy y Consejeros por el Partido de los Albarrán, los Rey y los Sardiñas, se retirarán de la candidatura si el General Asbert no ve realizado sus deseos ya que éste, renunciaría a su postulación.

Por otra parte, el doctor Vito Candia, espera ver complacido al General para dar comienzo a su propaganda, siendo por tanto un verdadero problema el que se mantiene en las filas del conservatismo.

Anoche, en los centros de cabildeos políticos, se hablaba de la posible renuncia del candidato conservador de la Alcaldía de Güines, para complacer la aspiración del aspirante al Gobierno de la Provincia... y se decía, que catorce señores miembros del Ejecutivo Municipal Conservador de Güines, estaban ya dispuestos a dar sus votos en favor de los deseos del General Asbert.

Eso se decía...!

—Ayer estuvo en las Oficinas del Comité Central Nacional, General Gerardo Machado, entrevistándose con la Comisión organizadora del homenaje al ilustre Presidente de la República, el señor Alberto Céspedes, quien prometió de acuerdo con el jefe de los liberales de Jovellanos, Florencio Menéndez, concurrir a la manifestación de dicho homenaje con doscientos hombres, que representarán a los liberales de aquel término. El señor Céspedes trató sobre la bonificación en los pasajes de los ferrocarriles para los excursionistas que concurran ese día a la Habana, prometiéndole la Comisión Organizadora gestionar es beneficio de la Empresa para todos los excursionistas del interior de la República. En igual sentido se ha recibido escrito del señor Abelardo Roquete, jefe de los liberales de Calimete, quien ofrece un contigente de más de trescientos liberales de aquel baluarte del liberalismo.

Se trata por la Comisión Organizadora de este homenaje, ya que se están recibiendo adhesiones individuales de todos los términos de la República, que los concurrentes a la manifestación, vengan provistos de brazaletes en los que se exprese la localidad por la que concurran, a fin de agruparlos luego en el desfile por localidades.

Se han recibido noticias en el Comité Central de que Abelardo Muró y Martín Morgan, bajo la dirección del Vice-presidente de la República, don Carlos de la Rosa y del Representante Aquilino Lombard, están ya organizando la participación de Cárdenas en el soberbio homenaje del día 23 de septiembre. En las Vilas la propaganda crece por momento, al extremo que se ha nombrado un Comité Provincial Organizador de la Escursión, del que forman parte todas las personalidades del liberalismo villareño, con los doctores Clemente y Juan Antonio Vázquez Bello, Ricardo Campos, Alvaro Alvera, Santiago Claret, Manuel H. Leal y otros al frente.

—La reunión de Presidentes y Secretarios de Comités Populares, anunciada para la noche de ayer, hubo de ser suspendida por falta de quorum.

Esta se celebrará, pues, en la noche del jueves de la entrante semana en el Círculo de Neptuno número 17, altos.

El principal objeto de la misma, es el de recabar de los Jefes del Partido, que los nombramientos del personal de Mesa lo hagan los Ejecutivos de los barrios.

—Los señores Antolín Cebrián y Gonzalo Valdés, Presidente y Secretario, respectivamente de la Agrupación de Profesionales y amigos de José María de la Cuesta, hacen público por este medio, que no siendo posible disponer de los jardines de "La Tropical" el próximo día siete, (sábado) se han visto obligados a transferir hasta nuevo aviso el almuerzo homenaje popular al candidato a la Alcaldía por el Partido Liberal, anunciado para ese día.

—Continuando en sesión permanente el Ejecutivo de la Agrupación de Periodistas "Amigos de José María de la Cuesta", ayer se reunieron nuevamente en el Despacho del Presidente del Ayuntamiento, con la asistencia de los Presidentes de los comités de los siguientes barrios, correspondientes al primer distrito: Casa Blanca, Manuel Rey, del Cristo, Pedro Blanco; San Relipe, José Pelaez; Santa Clara, Julio Roselló y el Secretario, Apolinar Carames; San Francisco, Bernardo Iglesias y Manuel Ojeda; Santa Teresa, Eladio López y Domingo Valdés.

Por los barrios de Vives y de San Juan de Dios, concurrieron sus Secretarios, los señores Pacheco y Edelberto Pendas.

Por mediación del señor Manuel Ojeda, fueron invitados al homenaje que se proyecta para el día 27 en el teatro Nacional, los componentes de la Asociación de Empleados del Municipio, así como la asociación que forman los empleados del Estado.

Después de un animado debate que duró hasta cerca de las dos de la tarde y con la asistencia del señor Manuel Pereira, el distinguido político señor Pardo Suárez y numerosos periodistas, se acordó que fueran al teatro Nacional, los componentes de los distintos comités políticos, en la forma que se crea conveniente, de acuerdo con el Presidente del barrio respectivo, que tendrán a su cargo todo lo referente a ese problema en cada uno de dichos barrios.

Además se aprobó una moción, de acuerdo con la cual, reunidos los presidentes de los distintos comités políticos de la Habana, suscribirán un acta por medio de la cual harán pública su adhesión al homenaje que habrá de efectuarse en honor del Alcalde Cuesta.

Hoy a las ocho y media de la mañana, se reunirán en el Despacho del Presidente del Ayuntamiento, los Presidentes y Secretarios de los Comités Políticos, que integran el segundo distrito y por la noche, celebrarán una Junta Extraordinaria los miembros de la Agrupación en los salones de "El Imparcial".

—Mañana sábado, a las nueve de la mañana, celebrará sesión la Junta Central Electoral, para tratar de la subasta de urnas, rejas, taquillas y demás necesario para los Colegios Electorales que funcionarán el día de los comicios.

—Probablemente, en la sesión de mañana de la Junta Central Electoral, se conocerá de la recusación contra el Presidente de la Junta Provincial Electoral de Camagüey.

—El Partido Reformista, es decir, su Comité Ejecutivo, se reúne esta noche en el Círculo del Partido, Animas número 139, altos, para conocer de las renuncias presentadas por los candidatos a Concejales, señores Arturo del Campo, Osvaldo Cardona y Juan Mateo Castillo.

Esas vacantes, se asegura que serán cubiertas por los aspirantes, señores Eloy Figueroa, Angel Sánchez y Juan Manuel Arriba, este último, aspirante malogrado a la candidatura de Alcalde del vecino término municipal de Marianao.

—También el Partido Republicano tiene anunciada sesión para la noche de hoy a fin de conocer de renuncias y designaciones de nuevos candidatos a Concejales.

—Los Liberales del Calmito del Guayabal organizan una fiesta política para la tarde del próximo domingo, en honor y propaganda de los candidatos de su partido.

El señor Secretario de Gobernación y Jefes del liberalismo en la Provincia han prometido concurrir.

—Los amigos y simpatizadores del señor Jacinto Campillo, Director Gerente de la Agencia Mercantil Nacional Cubana, quien aspiraba a la postulación de candidato a Concejal por el Partido Conservador, aspiración que no ha visto realizada, desean patentizarle de manera efectiva y cariñosa, las simpatías con que cuenta entre los elementos solventes de esta capital, ofreciéndole un homenaje, que consistirá en un almuerzo y el que se llevará a efecto en la semana entrante.

—Mañana, sábado es el día designado por el Comité Ejecutivo del Partido Conservador en la Habana, para llevar a efecto la designación de sus candidatos a cargos municipales.

Como saben nuestros lectores, por haberlo publicado, la candidatura ya está confeccionada.

Y a propósito de esas designaciones, se nos asegura que hasta este momento, el Presidente del citado Ejecutivo, Representante Miguel Albarrán, mantiene el deseo de no concurrir al acto que se anuncia, por lo que habrá de sustituirle el primer vice-presidente, otro Representante, el señor Emilio Sardiñas.

Con motivo de esta reunión conservadora, hay marejada también.

—La Coalición democrática popular republicana ofrecerá el próximo domingo un almuerzo homenaje a los candidatos a Gobernador y Alcalde de la Habana, respectivamente, doctores Carmelo Urquiaga y Miguel Mariano Gómez.

El acto se celebrará en el local de la agrupación, Calzada de Bejucal esquina a Cortés.

—El señor Gustavo Alquízar, nos pide hagamos público por este medio, que ha renunciado a la Presidencia de la Vanguardia Liberal Pro Miguel Mariano Gómez.

El señor Alquízar, dice además, que ha tenido referencias de que dicha agrupación apoya solamente la candidatura del señor Edelberto Carrera para Representante, convirtiéndose en "Hermandad Política del Barrio de Príncipe", quedando por tanto disuelta la agrupación que presidía.

—Los populares del barrio de San Lázaro hacen público por medio de su Secretario José M. Mata, que nadie está autorizado para hacer peticiones de dinero, porque no respaldan desverguenzas, y el que lo haya dado a título de este organismo, puede considerarlo perdido, pues trátase de una agrupación perfectamente garantizada y seria, amparada ante las leyes electorales de la República.

CONVENIO ARANCELARIO FRANCO-ALEMAN

PARIS, Agosto 5. (UP) Francia y Alemania, enemigas cordiales en la guerra más feroz que el mundo ha conocido, han firmado un convenio comercial que representa un apreciable progreso hacia un acercamieoto comercial.

El ministro de Estado, M. Brinad, que ha dirigdo la acttud de Franca en Ginebra donde se hacen preparativos para recibir a Alemania en la Liga de las Naciones, firmó el convenio por Francia, mientras el embajador von Hoelsch representaba a Alemania. El convenio ha sido por espacio de mucho tiempo materia de negociaciones y surgió despues de numerosas noticias relativas a que Alemania buscaba primeramente una inteligencia comercial y más tarde un tratado de grandes proporciones con la que fué su enemiga.

Un comunicado referente al acuerdo, que se llama convenio arancelario provisional", con valor durante seis meses, a partir del 0 de agosto próximo dice:

El convenio marca un apreciable progreso hacia el acercamiento comercial. Permite abrigar la esperanza de acuerdos con los intereses metalúrgicos, así como convenios internacionales en los que tales intereses podrán participar".

El principal beneficio arancelario para Francia lo reciben los productos agrícolas, la mayor parte de los cuales quedan libres del pago de derechos. El trato de nación más favorecida se acordará a las sedas manufacturadas, sombreros de mujeres, guantes, zapatos de hombre, corsets, perfumes, jabones y automóviles.

Los industriales alemanes se beneficiarán en sus productos agrícolas, papel, cuero, cristalería, porcelanas, productos químicos, mecánicos y ópticos.

LA CIUDAD DE HANKOW SE HALLA EN PODER DE WU PEI-FU

SHANGHAI, agosto 5. (U. P.) Informes militares de Shanghai indican que la ciudad de Nankow ha caido en poder de las fuerzas del Mariscal Wu-Pei-Fu, que controla con el Mariscal Chang-Tso-Lin la situación militar en el norte de China.

Después de la derrota del "ejército del pueblo" o Kuo-Min-Chun, se dice que Wu estaba haciendo preparativos para volver a Hankow con el propósito de realizar operaciones en el sur.

Hankow está al sur de Pekin. La batalla se desarrolló entre las fuerzas del mariscal Wu y el ejército del llamado "general cristiano" Feng-Yu-Hsiang, que estuvo representado por sus lugar-tenientes durante su viaje al extranjero.

LA EXPOSICION DE PINTURA SERRANO-OTERO

Antonio Serrano Otero

Está siendo muy visitada la exposición de pintura del notable y joven pintor colombiano señor Antonio Serrano Otero, abierta en los salones de "El Escorial", Neptuno 92.

Dicha exposición comprende 35 cuadros al óleo, 23 trabajos a tinta china y 17 dibujos varios, todos ellos muy interesantes y de fractura moderna y admirable.

La exposición está abierta al público de 8 a 11 de la noche hasta el próximo domingo 10.

EN UNA DECLARACION CONJUNTA, DICE EL EPISCOPADO MEJICANO QUE NUNCA PODRA HACER TRAICION A SUS DEBERES

"Es una vergüenza que en América se proscriba la religión que ha civilizado el nuevo mundo", dice el delegado apostólico de la República Argentina. Asegúrase murió el obispo de Huejutla

CIUDAD MEXICO, agosto 5.—(AP)—El Episcopado Mexicano se encuentra aun en disposición de llegar a un justo acuerdo en la controversia con el Gobierno, pero no "traicionará sus deberes". Así se dice en unas declaraciones conjuntas del Episcopado, dadas hoy a la publicidad, como réplica al mensaje del Presidente Calles al Presidente Leguía, del Perú, en que le reiteraba las intenciones del Gobierno de hacer cumplir los preceptos constitucionales sobre materia religiosa. He aquí las declaraciones del Episcopado:

"El Clero mexicano jamás se ha opuesto al progreso de México y no obstrucciona actualmente su legítima evolución, ni muestra tendencias revolucionarias. La no aceptación por parte de la Iglesia de las disposiciones sobre religión está plenamente justificada, porque estas violan la libertad de conciencia, reconocida y respetada por todos los pueblos cultos, y porque además esas leyes han merecido la condenación de su Santidad el Papa Benedicto XV, de gloriosa memoria, y de su sucesor, el pontífice Pío XI felizmente reinante.

"La Iglesia no ha provocado el conflicto. La Iglesia mantuvo silencio cuando no se aplicaron los preceptos religiosos de la Constitución. La Iglesia, en dos cartas pastorales, ha buscado una reconciliación honorable para ambos poderes, porque la Iglesia está dispuesta a llegar a un acuerdo justo y porque la Iglesia apela sinceramente a la conciencia nacional. Pero la Iglesia no puede hacer traición a sus deberes".

"ES UNA VERGUENZA QUE EN AMERICA SE PROSCRIBA LA RELIGION QUE HA CIVILIZADO EL NUEVO MUNDO"

BUENOS AIRES, agosto 5.—(UP)—Monseñor Fortunato Devoto, Delegado Apostólico en la República Argentina, entregó a la publicidad, a petición nuestra, las siguientes líneas:

"Como ciudadanos de la Argentina debemos sentirnos avergonzados de que en América, la clásica tierra de la libertad, abierta a todas las razas de la humanidad, se proscriba la Religión que ha civilizado al Nuevo Mundo.

"La presente situación de México se encuentra al mismo nivel que el que en Rusia encuentra el pueblo civilizado.

"Como sacerdotes no debemos tener más opinión que la de nuestro jefe, el Sumo Pontífice, adhiriéndonos a su protesta e insistiendo en el reconocimiento de los derechos de la libertad para la Iglesia Católica.

"Es opinión no sólo de los católicos, sino de todos los argentinos, que debe reprobarse francamente la hipocresía legal de algunos funcionarios, que después de violar los derechos más elementales de la conciencia humana por una forzada Constitución impuesta por una minoría extremista, pretendan hacerlo válido pidiendo obediencia por medio de leyes tiránicas y decretos antihumanos".

LOS CATOLICOS BRASILEÑOS HABLAN POR BOCA DEL VICARIO GENERAL DE RIO JANEIRO

RIO JANEIRO, agosto 5.—(UP)—Respondiendo a una petición nuestra Monseñor Roberto Costo Regio, Vicario General de Río Janeiro, nos hizo entrega de la siguiente nota:

"Los católicos brasileños están firmemente convencidos de que no es sólo la cuestión religiosa lo que debe resolverse en México, sino también el asunto de la franca persecución a la Iglesia por parte de un Gobierno sectario que ejecuta por la fuerza una Constitución anti-religiosa.

"La Constitución en sí constituye una afrenta a la civilización y a los sentimientos católicos de la gran mayoría del noble pueblo de México.

"Sufriendo con los que sufren persecución por el amor a la Justicia y sabiendo como sabemos bien que las persecuciones han sido el germen de las victorias de Cristo, ofrecemos a Dios nuestras más vehementes y más humildes oraciones por la pacificación religiosa de México y exhortamos a nuestros hermanos los mexicanos que permanezcan firmes en la Fe, prefiriendo la muerte a una vil apostasía".

ASEGURASE QUE HA MUERTO EL OBISPO DE HUEJUTLA

WASHINGTON, agosto 5.—(UP)—El Papa Pío XI ha desmentido oficialmente que haya declarado un interdicto a causa de la situación religiosa de México, en un cablegrama dirigido al Padre John Burke, secretario general de la Conferencia Nacional Católica, el cual había cablegrafiado a Roma pidiendo alguna información oficial acerca de los rumores que corrían en aquel sentido.

El Padre Burke manifestó mucha ansiedad por las noticias que se han publicado de que el Obispo de Huejutla, Monseñor Manríquez y Zárate, había sido encontrado muerto en su celda de Pachuca, donde se hallaba en prisión por orden del Gobierno. Las últimas noticias acerca del obispo se recibieron en esta capital el 30 de julio cuando Monseñor Manríquez fué puesto en libertad de la prisión; pero se le obligó por el Gobierno a vivir en un edificio anexo a una de las iglesias, negándosele autorización para ir a un hospital a Ciudad México.

Las noticias de Nogales le dan por muerto, aunque no se ha logrado confirmación.

LOS OBREROS QUIEREN HACERSE CARGO DE LAS IGLESIAS EN MEXICO

VERACRUZ, agosto 5.—(AP)—En una manifestación celebrada hoy en Jalapa, el general Jara, ex-ministro de México en Cuba y actual Gobernador del Estado de Veracruz, pronunció un discurso atacando al Clero por su actitud en la controversia religiosa.

"La actual lucha—dijo—no se encamina contra las creencias religiosas, sino contra la política del Clero, que tiende a la destrucción de las libertades públicas.

La Federación de obreros de Tierra y Mar ha trasmitido un mensaje al Presidente Calles lamentando que las autoridades municipales de Veracruz hayan entregado las iglesias a personas que son bien conocidas como católicas, y que los obreros esperan recibir algo en cambio de su lealtad al Gobierno en cuestión religiosa.

LAS INSTRUCCIONES DEL EXPERTO MR. WOLMER

SE PIDE QUE PARTICIPEN DE ELLAS TODOS LOS CUERPOS DE POLICIA DE LA REPUBLICA

Sr. Director del DIARIO DE LA MARINA.—Habana.

Muy señor mío:

Adjunto tengo el honor de remitirle copia de una carta dirigida al honorable señor Secretario de Gobernación a fin de que se digne publicarla en lugar preferente de ese periódico, con objeto de hacer conocer a los Poderes Centrales la gran necesidad que se llenaría a la solicitud por mí presentada.

Esperando que preste su valiosa cooperación, le anticipa las gracias s. s.—**Francisco Vallés**, Jefe de la Policía Municipal de Santa Clara.

Santa Clara, agosto 3 de 1926.

Honorable señor Secretario de Gobernación.—Habana.

Honorable señor:

Habiendo llegado a esa capital, procedente de New York, Mr. Augusto Vollmer, experto en materia de Policía, con objeto de instruir al Cuerpo de Seguridad de esa capital e impregnar con su gran inteligencia los verdaderos deberes de todo agente de la autoridad, medida tomada por esa Secretaría demostrando el buen sentido en llenar un gran vacío que desde la fundación de ese Cuerpo se hacía sentir.

No es solamente la instrucción del servicio de una posta y prestar el auxilio al que lo requiera, las verdaderas funciones de un agente de la autoridad, su misión es mucho más alta y sentida. Un policía debe conocer todas las clasificaciones de los delitos, escudriñar hasta lo más profundo en el descubrimiento de un hecho delictuoso y en último término, ser un consciente auxiliar de la Administración de Justicia.

El Cuerpo de la Policía Nacional se encuentra en muy buenas condiciones, pues siempre ha tenido la atención directa de los Poderes Centrales, motivo este que lo tiene colocado en el primer lugar, no solamente en esta República, sino de algunos Estados de las Américas y con todos los adelantos modernos en la materia y ahora con un experto destinado a tan beneficioso fin, podrá el prestigioso Cuerpo de la Policía Nacional, colocarse en el número de los primeros en las naciones civilizadas.

Honorable señor, ya que se ha comenzado tan loable procedimiento, es una lástima que esas sabias instrucciones del gran experto Mr. Vollmer no las recibirán todos los Cuerpos de Seguridad en que descansa la estabilidad de la República, tan necesitados de una norma para las difíciles misiones a ellos encomendadas.

Nos encontramos con 109 Cuerpos de Policías Municipales en toda la República, descompuestos en la siguiente forma por provincias: Pinar del Río, 14; Habana, 20; Matanzas, 18; Santa Clara, 31; Camaguey, 6, y Santiago de Cuba, 20. Además la Judicial, Secreta, Puertos y seis de los Gobiernos Provinciales, todos con las mismas funciones judiciales y las mismas responsabilidades y estos 118 Cuerpos de Seguridad, sobre todo los municipales, no tienen más instrucción que la que reciben con los tropiezos diarios y como consecuencia de la experiencia de la cotidiana lucha.

Por las razones antes expuestas me atrevería rogar al honorable señor Secretario de Gobernación dispusiera que un miembro de cada Cuerpo de Policía de la República se trasladara a la Habana y recibiera las instrucciones necesarias conjuntamente con la Policía Nacional y una vez ya conocedores de todo fueran para sus respectivos términos e ilustraran al personal adonde pertenecen, siendo los gastos que éstos originen por cuenta de esa Secretaría.

Lo que tengo el honor de rogar a usted en bien del servicio público y en honor de nuestra República.

Respetuosamente de usted,—**Francisco Valles**, Jefe de la Policía Municipal de Santa Clara.

HOY: EN TODAS LAS LIBRERIAS DE LA HABANA ESTA A LA VENTA EL NUEVO LIBRO

Titulado

LA ESPAÑA DE HOY
POR MANUEL AZNAR

EL AGONTECIMIENTO EDITORIAL DEL MOMENTO. PRECIO $ 2.00

300 páginas de lectura emotiva, cautivadora e instructiva

Para Arrendar

comprar o vender una finca rústico o urbana, no tiene mejor guía informativa que la sección de anuncios CLASIFICADOS de DIARIO DE LA MARINA. Ahí encontra a hasta el más mínimo detalle y le informará sin que tenga que moverse de su casa.

SUBLEVASE LA GUARNICION DE UNA COLONIA DE PORTUGAL

BOMBAY, agosto 5. (U. P.) En Goa, dependencia portuguesa situada en la costa occidental de la India, a unas 250 millas al sudeste de esta ciudad, se ha registrado un brote revolucionario.

El consejo del ejército, presidido por el coronel Sequeira, ha obligado al gobernador general a abandonar el cargo, según las noticias que se han recibido en ésta.

Goa, tiene una extensión superficial de 1,400 millas cuadradas y una población de 500,000 habitantes.

Sequeira cablegrafió al ministro de las Colonias de Portugal informándole que se había hecho cargo del Gobierno de la dependencia a causa de que el gobernador general se negó a suspender una orden reduciendo las pensiones de los oficiales.

LOS MINORISTAS Y EL DIARIO DE LA MARINA

Señor Director del DIARIO DE LA MARINA.

Ciudad.

Distinguido señor y amigo:

Con verdadera satisfacción ha recibido esta Colectividad la creación en las columnas de ese rotativo, gran amigo nuestro, de la sección titulada "Columna del Detallista", que es fiel vocero y entusiasta portavoz de todas nuestras aspiraciones y necesidades.

Esa encomiable atención a nuestros asuntos es lógica causa de la mejor gratitud de nosotros, y en su consecuencia la Junta Directiva ha acordado por unanimidad concederle al DIARIO DE LA MARINA, a su dirección y cuerpo de redacción, un **voto de gracia** por la magnífica ayuda que nos prestan a diario siendo nuestros amigos sin tibieza, ni doble hechura, sino con la alta nobleza de los caballeros hidalgos, lema que vive y sustenta la tradición de ese patrialcal y ya casi gloriosamente centenaria.

Admitan, pues, nuestra muy sincera expresión de gratitud y unan a ella, para si es posible acrecentar el testimonio, la gran simpatía que en todo tiempo ustedes tienen en nosotros.

Centro de Cafés de la Habana,
Narciso PARDO,
Presidente.

Agradecemos grandemente el acuerdo del Centro de Cafés de la Habana, y sepa esa Institución, así como todos los detallistas, que el DIARIO DE LA MARINA tendrá siempre propicias sus columnas para cooperar a cualquier útil empeño de los minoristas, que por su laboriosidad, por los grandes esfuerzos que realizan, por sus magníficas campañas, han hecho precisa la creación de la sección por la cual nos felicitan.

Agradecido, pues, queda el DIARIO y dispuesto a más amplios esfuerzos, si estos precisaran a nuestros muy constantes amigos.

DETENIDO AYER EL SUPUESTO MATADOR DE MIGUEL DELGADO

Por agentes de la policía judicial fué detenido ayer un sujeto que hacía 2 años andaba huyendo

En la Sección de Expertos se encontraba detenido anoche Domingo Valdés Bernabeu, mestizo, de la Habana, de treinta y cinco años de edad y vecino de General Núñez, 5, al que los expertos Balmaseda y Méndez, que con el teniente jefe de la Sección, Miguel Calvo, practican investigaciones para lograr detener a los autores del asesinato del referido motorista en la Loma de La Mulata, detuvieron en su domicilio, por suponerle complicado en el hecho. El detenido, con el que habló uno de nuestros repórteres, hizo protestas de inocencia, diciendo que ignoraba por qué se le había detenido y que no sabía nada del suceso referido.

La Oncena Estación tuvo confidencias de que el autor de la muerte de Miguel Valdés, era un negro apodado "Bebo", que además era uno de los que robaron el copón, un cáliz y varios ornamentos sagrados, amén de alhajas y cien pesos, en la iglesia parroquial de Puentes Grandes.

La policía de dicha Estación detuvo a un conocido ladrón apodado "Baby", al cual se puso en libertad, pues aun cuando el alías de los dos, representa lo mismo, el uno en inglés y el otro en criollo, se trata de dos personas completamente distintas.

OTRO DETENIDO

Erasmo Calvo Nodarse, de Guanajay, de treinta años de edad y vecino de Vapor, 46, que está procesado en causa 1005, por estafa e infracción de la Ley de Drogas, fué detenido ayer por el experto Fernando Agüero.

Será presentado hoy al Juzgado de Instrucción de la Sección Cuarta.

GARCIA VELEZ ES AHORA PROFESOR DE IDIOMAS EN N. Y.

Declaraciones del general sobre la fracasada revolución de los Veteranos y Patriotas de Cuba

NUEVA YORK, agosto 5.—(AP)—El general Carlos García Vélez, que se encuentra en esta ciudad ganándose modestamente la vida como profesor de idiomas, hizo hoy las siguientes declaraciones sobre la revolución, fracasada en Cuba, de los Veteranos y Patriotas:

"No le llaméis revolución—dijo el general García Vélez, a quien vió el corresponsal en el lujoso alojamiento de un ex-presidente de Cuba, que trata de hacer aceptar como obsequio al ex-caudillo de la insurgencia una importante hacienda de café en Cuba.— Fué más bien un golpe de Estado.

"¿En qué consiste la diferencia que establecéis?"

"En que una revolución generalmente implica derramamiento de sangre, y nosotros deseábamos evitarla. Es cierto que teníamos armas y municiones ocultas en Cuba, pero esperábamos apoderarnos del Gobierno sin hacer verdaderamente uso de ellas.

"Uno de nuestros planes consistía en utilizar aeroplanos para bombardear determinados departamentos del Estado. Tuvimos la desgracia de olvidarnos del aviador. Cansado de esperar su paga, desapareció con su aeroplano, y con esto finó el golpe de Estado. De haberse realizado nuestros planes, podíamos haber conquistado el Gobierno en un solo día, y haber preparado elecciones honradas, que hubieran evitado en Cuba la explotación del pueblo en momentos en que la administración pública se tiraba a broma. Desde que el aviador desapareció, no hemos vuelto a saber de él. El aeroplano está aquí ahora. No lo quiero para nada. Debo decir de paso que lo teníamos, así como otras cosas en la Florida, registrado como material de un circo. Se hallaba en las costas de ese Estado un barco, dispuesto a transportar las armas y las municiones. Pero lo sorprendió una tormenta y en parte quedó destruido, y jamás llegó a su destino. En esta situación las tropas del Gobierno vencieron a los rebeldes, los que no encontraron apoyo popular en su empresa. En tales condiciones resultaba insensato enviar pertrechos a Cuba".

Triunfó el Gobierno y los Veteranos y Patriotas se dispersaron. Muchos de éstos forman parte del actual Gobierno. Otros están prosperando en los negocios, pero el general Carlos García Vélez permanece en Nueva York desde entonces.

A su familia y cuatro hijos, a los que no ve desde hace más de dos años, va la pensión del general por sus servicios en la guerra de emancipación de Cuba y su retiro como diplomático cubano, en cuyo cuerpo sirvió durante más de veinte años. Reside ahora en un modesto piso de Hárlem. Cocina sus propias comidas, cose sus propios vestidos y se gana la vida "precariamente", como él mismo dice, enseñando idiomas.

NOTAS DEL CONCURSO

María Luisa Vilardell y Adán en el Cine Neptuno

En el precioso y elegante cine Neptuno, sito en la calle de Juan Clemente Zenea, se efectuó el día 4 de este mes en curso una simpatiquísima velada en honor de la señorita María Luisa Vilardell, una de nuestras más lindas y sugestivas candidatas, que goza en esta sociedad de verdadera simpatía y afecto.

Es la señorita Vilardell una lindísima camagüeyana, que posee todos los atributos de las mujeres de esa región, ojos lindísimos, rostro lleno de gracia y un "sprit" "tout a fait" francesa.

Nunca se había reunido en el bello salón del elegante cine "Neptuno", una concurrencia tan numerosa y escogida, todas las amistades de María Luisa, que son numerosísimas, y que desean verla Reina de nuestro gran Concurso de Belleza estaban allí congregadas, dando realce y vistosidad a la fiesta que se efectuaba.

María Luisa Vilardell estaba elegantísima, lucía una primorosa "toilette", que daba a su divina figura un aire encantador.

El programa fué de lo más selecto.

Primeramente se proyectó la película llamada "Una Niña Ultimo Grito", cuya protagonista, la afamada actriz americana, Patsy Ruth Miller, se mostró en la pantalla con una genialidad llena de candor y belleza.

Terminada la película, que fué del agrado y satisfizo a todo el selecto público allí congregado, la señorita Vilardell fué presentada a la concurrencia por nuestro correcto amigo, el señor Mateo L. Pérez Jones.

La señorita Vilardell dirigió al público breves palabras, dando las más expresivas gracias por la cordial acogida que había tenido su candidatura entre sus amistades, escuchando después que pronunció su breve, pero simpatía "speech", una calurosa ovación.

Después, las señoritas Ofelia Alvarez Regato y Virginia de la Torre, ejecutaron al piano "La Danza de las Horas", de la ópera Gioconda, siendo las ejecutantes muy felicitadas por su manera brillante de interpretar la bonita danza de Ponchielli.

La señorita Hortensia Montero, que es una bellísima muchacha, cantó las preciosas canciones "Tus Ojos" y "Noche Azul", de Ernesto Lecuona, demostrando tener un bonito timbre de voz y sobre todo mucho gusto para interpretar las dulces y cadenciosas canciones del maestro Lecuona.

Un número de canto más.

El renombrado barítono Alejandro García Caturla, nos deleitó cantando una bella romanza con exquisito gusto, con un gran sentido artístico, demostrándonos que es un barítono de voz dulce, bien timbrada, extensa y de volumen, y que posee una magnífica escuela.

Y para final de fiesta, varios jóvenes entre los que recordamos a Antonio Roca y Manolo Echevarría, nos entretuvieron con un simpático número de Charleston.

Y así terminó una noche llena de encanto, que seguramente la señorita Vilardell recordará eternamente, pues recibió verdaderas muestras de simpatía, de las personas que quieren verla Reina de nuestro Gran Concurso y que desean, como un justo homenaje a su regia belleza, verla lucir el manto de las elegidas.

A continuación damos los nombres de las señoras y señoritas que nuestra memoria pudo recoger:

Señoras: Loreto Adan de Vilardell, madre de María Luisa; Paquita Ronquillo de Freyre, Esperanza del Regato de Alvarez, María Montalvo de Soto Navarro, Adolfina Vilardell de Pérez Orozco, Natalia Clews de Revuelta, Rosalina del Cueto de González, Luz Marina del Cueto de Rosainz, Matilde de León de Armand, Rosita Giraud de Curbelo, Carolina del Regato viuda de Aragonés, Enriqueta Verde de Tariche, María Jones de Castro, Enriqueta Moya de Sampera, María Castillo de Masvidal, Monserrate Hernández de Torre, Blanca Rosa de Morales Díaz, María Sánchez viuda de Gutiérrez, Cheita de Cárdenas, Dulce María Mestre de Acevedo, Rupiá de Llanio, América González de Montero, Margot Barreto de Brú, señora del doctor Jané.—Señoritas: Ofelia Alvarez del Regato, Virginia de la Torre, Josefina, Zoila y María Antonia Vilardell y Adan, hermanas de la festejada, muy lindas las tres, Hortensia Montero, Antonieta Freyre, Dayse Curbelo, Nina y Celia Sobrino, María y Carlota de León, María Conchita y Anita López Barrié, Carmen Soto Navarro, María Antonia Alvarez, Lola y Nena García, Mida Mestre, Clarisa y Olga Sampera, América Gil, señoritas Llanio, Ofelia Rueda, Berta Vega Flores, Cuca Rosainz, Paulina Giraud, Rosalina González, Cristinita Guerra, Antonia María Martín, Esther, Blanca Roca, Ofelia Morales, Hortensia, Alicia, Graciella y María Luisa Ballenilla, Blanquita Robreño, Blanquita Taboadela, Terina Carrillo, Graciella Aguiar, Teresita Querol, Alicia Alvarez, María Carlota Vilardell, Margot Giraud, Mercedita Gómez y otras más.

DROGUERIA SARRA
LA MAYOR
SURTE A TODAS LAS FARMACIAS.
ABIERTA TODOS LOS DIAS Y LOS MARTES TODA LA NOCHE.

FARMACIAS DE TURNO

VIERNES

Merced, No. 42.
San Miguel y Oquendo.
Jesús del Monte No. 614.
Milagros y San Anastasio.
Luyanó, No. 113.
Jesús del Monte, No. 218.
Cerro 440-C.
17, entre F y G. (Vedado).
Santa Rita No. 28.
Zanja y Soledad.
Neptuno y Escobar.
Maloja y San Nicolás.
Aguila, No. 236.
Escobar y Peñalver.
Revillagigedo y Apodaca.
Belascoaín, No. 645.
Consulado, No. 95.
Obispo, No. 27.
Lamparilla y Villegas.
Luz y San Ignacio.
Infanta y San José.
Príncipe, No. 19.
Caserío Luyanó.
Belascoaín, No. 1.
Fernandina, No. 77.
11 y M., (Vedado).
Santos Suárez y Serrano.
Cárdenas y Monte.
Correa, No. 32.
Avenida de Wilson, No. 109.
E Palma, No. 59.
Aguila, No. 58.
10 de Octubre, No. 443.
35 y 2, (Vedado).

NOTA.— Este grupo deberá prestar el servicio público todo el día y la noche de los domingos siguientes:

Septiembre 12.
Octubre 24.
Diciembre 5.

En este grabado aparece la señorita María Luisa Vilardell, candidata de nuestro Gran Concurso de Belleza, rodeada de bellas amigas y varios amigos que tomaron parte en la fiesta que se celebró en su honor el día 4 del corriente mes, en el Cine "Neptuno"

M.E.C.D. 2016

SECCION 2ª

QUEJAS DE SUSCRIPTORES
Departamento Central: Habana, M-8404. Agencias: Cerro y Jesús del Monte, I-1994; Marianao, Columbia, Almendares, Buen Retiro, Quemados y Pogolotti, F.O-7090.

DIARIO DE LA MARINA

ASSOCIATED PRESS
Esta Asociación es la única que posee el derecho de reproducir las noticias cablegráficas y la información local que en este DIARIO se publiquen.

SECCION 2ª

AÑO XCIV — LA HABANA, VIERNES 6 DE AGOSTO DE 1926 — PAGINA QUINCE

Carta Semanal de Londres

(Por Warren Postbridge)
LONDRES, Julio 1926

LA EMIGRACION A ULTRAMAR

El problema de la emigración, que presenta dificultades especiales para ciertos países como Italia, en que se estimula la emigración, y para países como los Estados Unidos que la desalientan está llamando seriamente la atención de la Gran Bretaña, desde un punto de vista. A los Dominios Británicos no van bastantes ingleses. Canadá y Australia tienen espacios enorme que esperan población; sin embargo, todos cuantos esfuerzos se hacen para poblarlos de obreros de la Gran Bretaña, centro del Imperio Británico, continúan siendo casi estériles.

En Londres acaba de celebrarse una conferencia en la que el Ministro de los Dominios ha tratado de persuadir a la Prensa a que estimule la emigración a lejanas regiones del Imperio Británico, con más vehemencia de lo que hasta aquí se ha hecho. En realidad la Prensa se ha estado ya ocupando activamente de este asunto, pero la discusión ha producido, al menos, una idea muy interesante, a saber; que así como varias ciudades inglesas han "adoptado" ciudades desoladas de Francia y de Bélgica, han asumido al mismo tiempo la renposabilidad de su reconstrucción, estableciendo así un lazo definitivo de unión entre los dos pueblos países; de igual manera deberían dedicarse algunas grandes ciudades inglesas como Birmingham o Manchester a alentar la emigración desde sus atestadas calles, a alguna región particular de un Dominio Británico.

La ventaja de ésto es evidente. Los nuevos colonizadores, que lo fuesen por primera vez, no se considerarían ya como individuos aislados, sino que se hallarían en medio de una pequeña colonia de sus propios paisanos y, muy probablemente, entre conocidos personales. Ya se ha comenzado a poner en práctica algo de esta especie de emigración en masa de localidades particulares de la Gran Bretaña, pero hasta ahora ha adquirido poco desarrollo. La necesidad de mercados de Ultramar es tan grande, que existen móviles de todas clases para estimular esta clase de emigración.

EL DEPORTE INGLES

No hay nada que pueda demostrar de manera más concluyente el lugar que ocupa el deporte en la imaginación de los ingleses, que las columnas que los periódicos han dedicado a diario, durante las últimas semanas, a describir los partidos y campeonatos internacionales que han tenido lugar en este país. En verdad, estos juegos han constituído el tema principal de conversación y donde quiera que se hayan reunido unas cuantas personas, puede decirse, casi con seguridad, que no hablaban de otra cosa sino de golf, o de tennis, o de cricket. Con frecuencia se ha deplorado que los jugadores ingleses hayan perdido la supremacía; y apena el hecho de que durante los últimos años hayan pasado todos los campeonatos a jugadores extranjeros, no obstante ser la Gran Bretaña la cuna de todos estos juegos.

Este verano no ha sido una excepción. En el campeonato de golf, se han llevado los americanos los cuatros primeros puestos. Ningún inglés ha llegado en Wimbledon al partido final y aunque una inglesa ha obtenido el trofeo del tennis de mujeres, nadie puede dudar que éste hubiese sido para Mlle. Lenglen, si ésta hubiera podido jugar. En cricket nos hemos portado un poco mejor, pero el "team" inglés no ha ganado todavía un partido contra los Australianos durante la temporada.

En tales circunstancias no sorprende que la gente esté tratando de hallar las razones de este estado de cosas. Algunos opinan, tal vez con razón que el factor principal de la situación es el espíritu con que el inglés juega. Ahora que la competencia es tan aguda parece que para ser campeón, es necesario dedicar al juego la vida entera de una persona. Los ingleses, a excepción de los jugadores de profesión, no ven con buenos ojos la idea de convertir el deporte en una cuestión seria. Su impulso los lleva a jugar por recreo y no por negocio y esta actitud mental es la que hace a sus competidores del extranjero calificarles de perezosos.

Por un lado es natural sentir que los jugadores ingleses no logren ya el primer puesto en los torneos internacionales, pero se halla cierto consuelo con el hecho de que cada año van aumentando las facilidades para proporcionar deportes al aire libre en las ciudades y en las aldeas. El resultado es que hay más personas que juegan y aunque no sea más que desde el punto de vista de la salud ello resulta más importante para la nación, que tener campeones internacionales.

PERSONAJES VERDADEROS EN LAS NOVELAS

Acaba de hacerse público que uno de los más famosos novelistas ingleses, Mr. H. G. Wells, va a publicar un libro nuevo que aparecerá en el otoño. Todo libro del gran escritor se espera siempre con ansiedad tanto en Inglaterra como en otros muchos países. Pero en esta nueva novela hay detalles tan inusitados que el interés público ha despertado más aun que de costumbre.

En primer lugar, su tamaño será descomunal y se publicará en tres tomos a intérvalos mensuales. Tendrá también un largo prefacio, que ya se ha hecho público, en el que Mr. Wells dice que presenta en el libro cierto número de personajes vivientes con sus verdaderos nombres. Entre éstos hay varios ex-presidentes del Consejo de Ministros y, además, fuguras muy conocidas en el mundo de la ciencia, de la industria y de la literatura. Mr. Wells manifiesta que hace ésto porque cree que no hay novelista que pueda dar una impresión verdadera de la vida contemporánea, en la que las ideas vivientes y los movimientos desempeñan un papel predominante sin presentar en ella a las personas que están intimamente relacionadas con tales ideas y movimientos.

La novela en cuestión será un estudio de la vida moderna y Mr. Wells alega que no puede haber un hombre, cual el protagonista de su libro, andando por el mundo hoy día, sin encontrar jamás a nadie de quien no se haya oido hablar. Perece muy justificable un experimento de esta naturaleza, pero por otra parte es un poco difícil imaginar con sus verdaderos nombres y que no sea difamatoría, o si se evita este peligro, que no sea sumamente aburrida. Pero sea lo que quiera lo que escriba Mr. Wells, jamás hay la posibilidad de que sea aburrido y por consiguiente hay muchas conjeturas sobre si evadirá las dificultades evidentes de está desviación de la convención común de los novelistas ingleses.

NUEVA CAMPAÑA SOBRE LOS DERECHOS DE LAS MUJERES

Ya hay señales de que Inglaterra va a pasar por otra campaña feminista. Desde que, hace algunos años, se concedió el voto a las mujeres cuando llegasen a la edad de 30 años, apenas si se ha oido hablar de lo que ellas llaman "los derechos de las mujeres". Pero éstas no están satisfechas, en manera alguna, con los derechos políticos restringidos que ahora tienen; alegan que no hay razón para que no se les dé el voto en iguales condiciones que a los hombres. Por supuesto, lógicamente, sus razones son grandes y, por lo que parece están empeñadas en ganar la batalla con todas sus fuerzas.

Hace muy poco dieron el primer ataque, organizando una gran procesión que cruzó las calles de Londres y a cuya cabeza iban feministas muy conocidas. Pero la igualdad de derechos políticos, no es el único objeto de la campaña.

Otra de las inhabilitaciones, por razón de sexo, cuya revocación están pidiendo las mujeres, es la que impide a las señoras "pares" que hereden sus títulos, tener un puesto en la Cámara de los Lores. En esta acaba de discutirse un proyecto de ley que tiene por objeto la derogación de aquella inhabilitación. Los que apoyaban el proyecto de ley, alegaban que las mujeres pueden ser ahora miembros de la Cámara y resulta anómalo que a las "pares" por derecho propio, se les niegue un puesto en la alta Cámara fundándose solamente en razones de sexo. El proyecto de ley había afectado solamente a 22 pares, dándose el caso de que entre ellas hay una o dos que toman parte prominente en la vida pública del país y dicen, que no ven razón excepto la de ser mujeres, para que se les quite de íntimo un previlegio que se concede automáticamente a los pares cuando llegan a la edad de 21 años.

Esto no obstante, los miembros de la Cámara de los Lores permanecen fieles a sus prejuicios antiguos y rechazaron el proyecto de ley por una mayoría considerable. Pero la batalla no ha terminado en manera alguna y no hay duda de que el ataque se renovará en la primera ocasión que se presente.

A-9885

Llame a este número y pida que le suscriban a la bella revista francesa:

"PARISINA"

Redactor Jefe:
Enrique GOMEZ CARRILLO

La más elegante y chic de todas las publicaciones.

Edición en castellano dedicada expresamente a Cuba y a la gran colonia cubana residente o de temporada en la Capital del mundo.

ACABAMOS DE RECIBIR EL 3er. NUMERO.

Apresúrese a pedir los números atrasados.

En esta publicación encontrará artículos literarios de los más eminentes escritores, así como podrá enterarse de los últimos acontecimientos de las modas femeninas.

Bellísimos grabados, "hors-texte" en acuarela del ilustre artista "pertraitista" Leandro Medina.

Suscripción anual: $5.00.
Número suelto: $0.50.

De venta en las principales librerías de la Habana y almacenes de "EL ENCANTO" y "FIN DE SIGLO".
SE SOLICITAN AGENTES

Agencia para Cuba:
AMARGURA, NUM. 11.

A LA CARCEL POR DECLARARSE EN HUELGA

ROMA, agosto 5. (S.R.) Once trabajadores en el campo de aviación de St Justin, cerca de Pisa, fueron conducidos a la cárcel por los carabineros a causa de haberse declarado en huelga pidiendo aumento de jornales. El incidente resulta interesante, porque es el primer intento de desacato a la reciente ley que prohibe la huelga y el abandono del trabajo en territorio italiano.

LA TEMPORADA MATRIMONIAL EN LOS ESTRECHOS

NUEVA YORK, agosto 5. (A.P.) Para hacer frente a la próxima "temporada matrimonial" en las Colonias de los Estrechos, el Banco Internacional de aceptaciones, giró esta noche la suma de $125.000 en oro a esa aparte del mundo, debiéndose esto a las costumbres de allí donde a más de los usuales donativos, el padre suele obsequiar a la novia con adornos hechos en oro adquirido en los Estados Unidos.

TEMPERATURAS EN DIFERENTES CIUDADES

PARIS, agosto 5. (UP) Las temperaturas máximas que se han registrado hoy en algunas ciudades europeas, fueron, según el "París Herald":

Londres, 74 grados Fahrenheit; París, 79; Bruselas, 63; Niza, 79 y Ginebra, 77.

NUEVA YORK, agosto 5. (U.P.) La temperatura más alta que se registró en esta ciudad hoy fué de 82 grados a las cuatro de la tarde y la mínima de 73 grados a las nueve de la mañana.

WASHINGTON, agosto . (U.P.)— Hoy fué la temperatura más alta de esta capital 92 grados F. y la baja 78 grados.

CHICAGO, agosto. (S.R.) En solo tres horas, de las siete a las diez de la mañana, la temperatura subió en esta ciudad de 74 a 83 grados, ocasionndo esto tres muertes por sofocación. El Departamento de Policía estima que el número de personas que pasó la noche de ayer en los parques de la ciudad en vista del calor excesivo, fué de 6.000.

QUIEREN LOS CABALLEROS DE COLON QUE EL PRESIDENTE COOLIDGE MEDIE EN EL CONFLICTO RELIGIOSO MEJICANO

Para excitar el celo presidencial de Coolidge, los Caballeros de Colón le dicen que "los funcionarios mejicanos han insultado, y expulsado a hombres y mujeres ciudadanos americanos"

LA FILOSOFIA SOVIETICA CONTROLA EL PODER MILITAR

En la capital de Méjico todo sigue, aparentemente al menos, su curso normal; pero cada día es mayor el temor que inspira el boycot económico, cuyos efectos han comenzado a dejarse sentir

FILADELFIA, Agosto 5 (AP) "Los funcionarios mexicanos han insultado, degradado y expulsado a hombres y mujeres, ciudadanos de los Estados Unidos, en circunstancias que repugnan a nuestro concepto de gobierno constitucional". Así lo asegura el Consejo Supremo de los Caballeros de Colón, que ha excitado hoy el celo del Presidente Coolidge y del Secretario de Estado de Washington para pedir "que se ponga término a este ignominioso desprecio que está mostrando el Presidente Calles a las apelaciones norte-americanas".

También han invitado los Caballeros de Colón a la Federación Americana del Trabajo y a las organizaciones afiliadas para que cooperen a la salvaguardia, "no solo de los derechos de los norte-americanos, sino también a reafirmar las victorias que ha logrado el proletariado contra la servil sumisión a la autoridad despótica".

La convención consideró la situación religiosa de México, en lo que a la Iglesia Católica afecta, como una de las cuestiones más importantes a tratar, y al efecto nombró hace días una comisión especial para considerar el asunto, la cual ha informado ya, siendo su dictámen aprobado por unanimidad.

Despues de protestar contra la política del Presidente Calles de hacer uso despótico de la fuerza de su régimen militar para oprimir a la gran mayoría del pueblo de México, que lucha para adorar a Dios según los dictados de su conciencia, el informe dice:

"Llamamos la atención de todos nuestros conciudadanos para decirles que no pueden permanecer impasibles con impugnidad ante la conversión bolsevista de México. La filosofía soviética controla los poderes militares de México. La familia para ellos es un mito y el matrimonio una degradación: le han robado su santidad. Su concepción de Dios es despreciativa para todas las religiones".

Declara luego que la libertad civil y religiosa se han suprimido en Mexico, y continúa diciendo.

"Todo esto se ha creado en México bajo los auspicios norte-americanos, sostenido por la autordad ejecutiva de los Estados Unidos que en primer lugar, aunque negándose a reconocer a Lenine y Trotzky, ha aceptado por una orden ejecutiva el reconocimiento de Calles y Obregón, que son partidarios ardientes del concepto bolsevista de gobierno".

"Queremos poner de relieve, además, el patronato concedido a los déspotas militares con la continuación de tal reconocimiento, y particularmente el favoritismo demostrado hacia ellos manteniendo el embargo de armas que hace posible la ascendencia de Calles.

'Invitamos al Presidente y al Departamento de Estado a que pongan fin a este ignominioso desprecio que ha mostrado Calles hacia las apelaciones nortea-merocanas, y resueltamente pedimos protección para los ciudadanos de los Estados Unidos, que deben ser tratados con la misma consideración y respeto que reciben los ciudadanos mexicanos en este país.

"En ocasiones menos agudas que esta, en que las circunstancias eran más remotas, consideradas geográficamente y desde los demás puntos de vista, el Gobierno de los Estados Unidos supo expresar sus simpatías hacia las luchas de los pueblos oprimidos por el logro de su ideal de libertad, y las historias de Cuba, Irlanda, Hungría y otros incidentes históricos de la misma naturaleza son testimonio da le simpatía de los norte-americanos hacia cuantos trataron de librarse del yugo del despotismo.

"El período de paciente espera o de cualquier otro procedimiento ha pasado. Nosotros, como ciudadanos de los Estados Unidos, pedimos a nuestro Gobierno que adopte inmediatamente una acción.

COMIENZA A SURTIR EFECTOS EL BOICOT ECONOMICO DE LOS CATOLICOS MEXICANOS

CIUDAD DE MEXICO, Agosto 5. (AP)— La situación religiosa en México continúa en el mismo estado, siendo inútiles los esfuerzos de los que quisieron mediar para solucionarlo, pues ambas partes se muestran intransigentes en su determinación, de aplicar los decretos religiosos por una parte, y de negarse a aceptarlos por otra.

El Presidente Calles ha reiterado nuevamente la intención del Gobierno de continuar aplicando estrictamente las leyes religiosas, respondiendo a una comunicación del Presidente del Perú en la que pedía el restablecimiento de la armonía entre el Gobierno y la Iglesia Católica.

El boicot declarado por la Liga para la Defensa de la Libertad Religiosa, a fin de provocar una situación económica que obligue a las autoridades a dejar sin efecto sus medidas, está convirtiéndose en un terrible espectro para México. Constantemente aumentan los temores que despierta el boicot, no obstante los esfuerzos que tratan de destarle importancia.

Observando el barrio comercial de Ciudad México cualquiera diría que nada anormal ocurre. Existe una completa apariencia de normalidad; las calles se ven llenas de personas, como de costumbre, pero también es mucho más grande el número de los que no penetran en un establecimiento para realizar la compra más insignificante.

La concurrencia al cinematógrafo ha bajado y muchos pequeños establecimientos de los barrios elegantes de los suburbios anuncian que sus ventas están reduciéndose de manera alarmante. Aparentemente, los pobres y la clase media están obedeciendo fielmente las instrucciones para el boicot.

Los funcionarios del Gobierno creen que los temores al boicot y las afirmaciones que se han hecho acerca de su gravedad en algunas seccio- ha negado la noticia que circuló rectorio de Hacienda, Alberto Pani, nes del país, son exagerados. El seferente a que los depositantes habian retirado sumas importantes del Banco de México y de otros bancos. Al mismo tiempo, aprovechó la ocasión para decir que la noticia referente a que se le habían acercado los banqueros para tratar acerca del boicot económico, carecía de fundamento.

Por otra parte, los jefes católicos aseguran que la efectividad del boicot es mucho mayor que lo que se indica en las noticias que llegan a la capital.

CONTINUA ENFERMO EL ARZOBISPO MORA DEL RIO

CIUDAD DE MEXICO, Agosto 5. (AP)— Mucho interés demostró hoy el Episcopado mexicano al conocer la actitud de los Caballeros de Colón, reunidos en convención en Filadelfia, solicitando del Presidente Coolidge que suspenda el embargo decretado sobre embarques de armas a México y autorizando al consejo supremo de la Orden a destinar un millón de dólares de sus fondos, para una campaña de educación. El Obispo Díaz, secretario del Episcopado, declaró: "Estimo imprudente hacer comentarios por ahora".

Otros elementos católicos estiman también que sería temerario hablar del asunto. La noticia del acuerdo de los caballeros de Colón llegó al Arzobispo Mora del Río en su lecho de enfermo. El anciano e ilustre metropolitano sufre cansancio por su ardua labor antes de que el clero se retirará de lsa iglesias de su archidiócesis. Solo los más importantes asuntos le son informados por su secretario.

ES PROCESADA LA ESTENOGRAFA DOLORES LEMUS

CIUDAD DE MEXICO, Agosto 5. (AP) La señorita Dolores Lemus, estenógrafa del Ayuntamiento, que fué detenida con otras varias personas, acusadas de conspirar contra la vida del Presidente Calles, ha sido procesada hoy a instancias de la Fiscalía, y por lo tanto permanecerá presa a resultas del proceso.

La policía se ha abstenido de revelar los detalles de la conjura, pero se dice que los pretendidos conspiradores abrigan poca speranza de poder realizar por ahora el asesinato.

ATEMORIZAN LOS LADRONES A LAS DAMAS EN MEXICO

CIUDAD DE MEXICO, Agosto 5. (AP) Varias damas católicas que andaban por las calles, ostentando en el cuello collares con cruz de oro, han sido molestadas por ladrones disfrazados de detectives que les han advertido que es ilegal llevar públicamente insignias religiosas. Las atemorizadas mujeres han tomado invariablemente el partido de entregar sus joyas a los pseudos-detectives, temerosas de mayores complicaciones.

LOS ESTADOS UNIDOS HAN TOMADO TODAS LAS MEDIDAS PARA DEFENDER SUS INTERESES EN MEXICO

WASHINGTON, Agosto 5 (AP)— La reiteración que se habían tomado todas las precauciones para salvaguardiar los derechos de los ciudadanos norte-americanos en México, ha sido el único comentario de la Secretaría de Estado a la actitud de los Caballeros de Colón frente a la situación religiosa en México.

CONGRESO DEMOCRATICO DE LATINO-AMERICA

SANTIAGO DE CHILE, agosto 5. (A.P.)—El capitán retirado Gaspar Mora, erdiputado y exministro de la Guerra, que se dirige a México, contratado por ese país como instructor de su ejército, será portador de un mensaje que los demócratas chilenos envían al pueblo mexicano.

Después de aplaudir la obra que al presente realiza el Gobierno mexicano dentro del orden social, político y económico, expresa los puntos de vista del directorio general del Partido Demócrata Chileno, que serían: primero organizar un congreso democrático de Latino-América; segundo, contrarrestar la campaña reaccionaria universal que toma fuerza y vigor a raiz de las medidas constitutcionales que se aplican actualmente en México; y tercero, producir un intenso intercambio de hombres y publicaciones que hagan luz sobre los problemas de ambos países y dén a conocer la verdad oscurecida hoy día por la prensa dominada por los elementos adversos.

LAS DEUDAS FRANCESAS CON NORTE AMERICA Y GRAN BRETAÑA

PARIS, agosto 5.— (A. P.)— En los pasillos de la Cámara de los Diputados se decía hoy, insistentemente, que el Gobierno del presidente Poincaré estaba decidido a solicitar la ratificación del convenio sobre la deuda con los Estados Unidos antes del cierre de la legislatura en la próxima semana, y que igual actitud asumiría con respecto a la deuda con la Gran Bretaña.

ARROJASE AGUA DESDE LAS CASAS A UNA CARAVANA DE TURISTAS EN EL BARRIO LATINO DE PARIS

PARIS, agosto 5.—(U. P.)—Fué necesaria hoy la intervención de la policía para proteger a seis autobuses llenos de turistas norteamericanos y británicos, contra los insultos de franceses y francesas, cuando aquéllos salieron de las históricas catacumbas del Barrio Latino.

Los vecinos del barrio, especialmente las mujeres, arrojaron a los turistas agua desde los pisos superiores de las casas adyacentes a las catacumbas.

Mueren tres mil personas en China a causa de las inundaciones, huyendo 250,000 labradores al desastre

HANKOW, China, agosto 5.— (A. P.)—El río Yang-Tse (uno de los grandes ríos más importantes del mundo por su tremendo tráfico internacional y por su extraordinaria longitud) ha escrito otro nuevo y lamentable capítulo a la historia de las inundaciones del Extremo Oriente.

Aproximadamente han perecido tres mil personas a consecuencia del diluvio que provocó la ruptura de innúmeros diques en la provincia sud-oriental de Pu-Heh, de cuyo distrito han tenido que huír unos doscientos cincuenta mil labradores.

Las cosechas han sufrido daños cuya cuantía es imposible calcular en las doscientas mil millas cuadradas de territorio afectado por la inundación.

EN UNA COMPETENCIA DE HIDROPLANOS, EFECTUADA EN UNA CIUDAD ALEMANA, SE PROBO LA PREPONDERANCIA INGLESA

En un discurso hablando de la aplicación de los inventos a los usos domésticos, dijo el dean de Oxford que la primera demostración pública de telegrafía sin hilos se hizo en aquella Universidad

FELICITASE A COBHAN POR HABER LLEGADO A AUSTRALIA

No será norteamericano sino inglés el buque mayor del mundo, de realizarse los planes que tiene la White Star Line de hacer un buque gigantesco que podrá tener sesenta mil toneladas

LONDRES, agosto 5.— (B. W. S.)—El corresponsal de aviación del "Daily Telegraph" dice que de los diez y siete pilotos que tomaron parte en una competencia de hidroplanos en Warnemunde (Alemania) que acaba de terminar, siete tripulaban máquinas construídas en Inglaterra o designadas por ingenieros ingleses. Después de prolongadas pruebas de eficiencia, economía y magníficas condiciones para vuelos sobre el mar, comenzó la competencia durante cuatro días a razón de veinte millas diarias a lo largo de la costa alemana, y correspondió el primer premio al alemán Heinkel, que tripulaba un monoplano equipado con un motor inglés tipo "Napier", de cuatrocientos cincuenta caballos de fuerza.

LA APLICACION DE LOS INVENTOS A LOS USOS DOMESTICOS Y POPULARES EN GRAN BRETAÑA

LONDRES, agosto 5.—(B. W. S.)—El Dean de la Universidad de Oxford ofreció anoche una brillante conferencia relacionando el estado general de la ciencia en la Gran Bretaña y reseñando la responsabilidad y el interés del Gobierno en las aplicaciones a la medicina y a las industrias económicas de los últimos descubrimientos de laboratorio.

—El avance de la ciencia—dijo el conferenciante—comenzó con el establecimiento del Instituto Nacional de Física a fines del siglo pasado, empezando entonces a difundirse los distintos aspectos de las investigaciones a través de las actividades agrícolas, en el desenvolvimiento del trabajo de los pescadores, en cooperación con otras naciones, en labor de investigaciones médicas y en consejo y creación de un departamento de investigaciones científicas e industriales.

En su referencia a los trabajos médicos, llamó la atención que el cáncer había ocupado siempre una triste prominencia entre todas las enfermedades; pero, "al fin—dijo—tenemos ahora la satisfacción de celebrar los recientes avances obteni-

CUATRO MIL CASAS DERRUMBADAS POR LA INUNDACION

TOKIO, agosto 5. (UP) La inundación más grave que se ha registrado en esta región en los últimos treinta y cinco años ha desvastado el área de la prefactura de Akita.

Cuatro mil casas quedaron inundadas en la ciudad de Honjo. Las víctimas de la inundación no se conocen todavía.

UN RETRATO DE CESPEDES EN LA LEGACION CUBANA EN PARIS

PARIS, agosto 5. (U.P.) En la Legación de Cuba se ha descubierto hoy el retrato de Carlos Manuel de Céspedes, padre del actual secretario de Estado de Cuba, pintado por el pintor cubano Aurelio Melero.

El secretario, Céspedes, se conmovió grandemente durante la ceremonia. Entre las personas que asistieron al acto se hallaban el consul, Bustamante, y los senadores Villalón y Cortina.

En una entrevista, el señor Céspedes dijo:

"El Presidente Doumergue ha mostrado el mayor interés por Cuba. Después de hacer una visita al primer ministro Poincaré, iré a Roma el 14 de este mes y desde allí a Ginebra".

UN HACENDADO CUBANO SALE PRECIPITADAMENTE DE FILADELFIA PARA ESPAÑA

FILADELFIA, agosto 5. (U.P.)—El señor Juan Mutiozabal, de la Habana, hacendado cubano, salió de esta ciudad precipitadamente en el día de hoy para Nueva York, donde embarcará en el vapor "Majestic" para Europa.

El señor Mutiozabal, delegado de la convención de los Caballeros de Colón, que se celebra en esta ciudad, recibio anoche un cablegrama de Bilbao, España anunciándole que su madre se encuentra gravemente enferma, y desea tenerle junto a la cabecera del lecho.

UN CONDENADO INSISTE EN QUE LO AHORQUEN

SEATTLDE, agosto 5. (A.P.)—Thomas ohnson, que se ha confesado autor de la muerte de catorce personas, insiste en que lo ahorquen, y declara que resistirá cuanto le sea posible a que lo devuelvan a Minnesota, porque allí no existe la pena capital. Prefiere ir a Iowa, donde está seguro que lo ejecutarán.

LLEGA EL AVIADOR COBHAM A AUSTRALIA

LONDRES, agosto 5.—(B. W. S.)—Con motivo del feliz arribo del aviador inglés Alan Cobham a territorio australiano, donde ha descendido hoy en Port Darwin, le han sido enviados innumerables mensajes de felicitación, entre los que se cuenta el del Rey Jorge V.

Cobham partió el día 13 de junio de esta ciudad para Melbourne, en Australia, sufriendo la desgracia de que su mecánico Elliott fuera muerto por un disparo hecho desde tierra al volar a corta distancia sobre unos pantanos en Arabia.

Dice el "Daily Mail" que Sir Charles Wakefield, ha dispuesto que se pague a la madre de Elliott una pensión anual de quinientos pesos, en reconocimiento de los servicios prestados por su hijo a la causa de la aviación británica.

VISITA A AUSTRALIA DE PARLAMENTARIOS BRITANICOS

LONDRES, agosto 5.— (B. W. S.)—La delegación de la división del Reino Unido en la Asociación Parlamentaria del Imperio saldrá el sábado 7, a bordo del vapor "Empress of Scotland", para su visita a Australia.

Formando parte de la delegación, van cuatro miembros del Estado Libre de Irlanda. Los delegados del Canadá se incorporarán después, y los de Nueva Zelandia, a la llegada del buque a dicho territorio.

Presidiendo la delegación va Lord Salisbury, que ostenta la representación de todos los partidos políticos, yendo también Mr. James Stewart, otro miembro del Parlamento.

EL BUQUE MAYOR DEL MUNDO, SERA INGLES

LONDRES, agosto 5.—(B. W. S.)—El anuncio hecho por el presidente de la International Mercantile Marine Company a su llegada a Nueva York, de los planes que tiene la White Star Line para la construcción de un nuevo trasatlántico que será el mayor del mundo, ha causado sorpresa en los círculos navieros británicos. La firma Harland y Wolf, de Belfast, ha declinado hacer declaraciones sobre el asunto; aunque reconoce que las negociaciones están muy adelantadas y que el buque podrá tener sesenta mil toneladas.

Los periódicos dicen que los planos están completos, que el buque se construirá en los astilleros de Belfast, comenzándose la obra antes de finalizar el presente año, para terminarse en un plazo de tres años.

MELLON VISITA A MUSSOLINI

ROMA, abosto 5. (A.P.) Andrew W. Mellon, secretario de Hacienda de los Estados Unidos, fué recibido hoy por el Presidente del Consejo de Ministros, señor Mussolini, en sus habitaciones particulares del Palacio Chibi.

El Secretario, que acudió solo a la entrevista, estuvo charlando con Mussolini durante más de media hora ,en presencia del Ministro de Hacienda, señor Volpi, y del subsecretario de Negocios Extranjeros, señor Grandie.

Aunque la visita de Mellon a Mussolini fué de carácter particular ambos personajes celebrarán una nueva reunión dentro de pocos días, en la que espera se trate especialmente de asuntos económicos.

MOTINES DE LA ARMADA SOVIETICA

REVAL, ayosto 5. (S.R.) Noticias procedentes de Moscú dicen que el Comisario del Pueblo está muy alarmado por el espíritu belicoso de la marina roja después de la separación de Zinoieff, la cual critica duramente al Comité Ejecutivo por este hecho y amenaza amotinarse.

El proyectado viaje a Londres de la flota de Constadt ha sido aplazado, habiendo ocurrido numerosos arrestos en la capital y en los puertos.

Monjinfski ha recibido poderes plenos para dirigir eventualmente todas las actividades comunistas, cualesquiera que fueren.

3 EL SE BAÑA CON BOMBA "PRAT"

SERVICIOS DEL PERSONAL DE POLICIA DE NUEVA YORK, QUE ABARCA A TODOS LOS OFICIOS Y OCUPACIONES CONOCIDOS

Merced a la diversidad de aptitudes de los individuos que constituyen el cuerpo policíaco de Nueva York, la superioridad acude a ellos cada vez que necesita algún hombre especializado

LOS CHAUFFEURS MECANICOS PRESTAN GRAN SERVICIO

Si no fuera por estos policías-mecánicos, muchos conductores que llevan velocidades inconcebibles con menosprecio para la vida de los demás, escaparían al castigo que tanto merecen

NUEVA YORK, agosto 5.—(Prensa Aliada).—El departamento de policía de Nueva York está formado por hombres de una gran variedad de vocaciones. En sus armarios se guardan varios volúmenes en que constan la ocupación anterior de todos los miembros activos del cuerpo. Estos volúmenes demuestran que los policías neoyorkinos proceden de todas las industrias y de muchas profesiones, cosa que es de inestimable valor, porque cuando la dirección del cuerpo necesita hombres (como ocurrre frecuentemente) especializados en alguna labor determinada, tiene un campo inagotable de dónde extraerlos.

Hay albañiles, carpinteros, estucadores, pintores, decoradores, agricultores, mecánicos, choferes, dependientes, tenedores de libros, maestros de escuela, abogados, marineros, estibadores, prensistas, motoristas, conductores, ex alumnos de escuelas técnicas y universidades, etcétera.

Unos cuantos casos bastarán para demostrar cómo se utilizan estos hombres de tan variadas ocupaciones. Los funcionarios de policía, así como los altos empleados, tienen automóviles con los cuales realizan los asuntos policíacos. Como la mayor parte de la labor del policía es confidencial o secreta, entra en el plan contar regularmente entre la fuerza con choferes. Como el uso del automóvil ha llegado a generalizarse, los comisionados de policía han seleccionado sus conductores de la lista del departamento.

Cuando una persona muere arrollada por un automóvil en las calles de la ciudad, se conduce el vehículo a la estación del distrito donde ocurrió el incidente y se llama a los mecánicos de la policía para que examinen el coche. Los policías mecánicos examinan cuidadosamente si el mecanismo se halla en buenas condiciones y, frecuentemente, descubren que los frenos no trabajan bien o que el automóvil tiene algunos otros defectos. En todo caso de muerte por automóvil en esta ciudad, se arresta al chofer y se le acusa de homicidio, funcione bien o mal los frenos o el motor. Cuando se ve la causa ante los tribunales, el policía-mecánico resulta un testigo de importancia, puesto que puede declarar acerca de las condiciones en que se encontraba el automóvil en el momento de ocurrir el accidente.

Si no fuera por estos policías-mecánicos muchos conductores que llevan velocidades inconcebibles con menosprecio para la vida de los demás, escaparían al castigo que tanto merecen. No hay razón que abone el manejo de un automóvil defectuoso en los caminos congestionados de la ciudad, dice la policía, y los agentes están capacitados para decir, después de un examen, si el chofer faltó o no.

Los policías de tráfico tienen horas regulares de trabajo, y, de esta manera, pueden consagrar asueto al estudio. Algunos de ellos practican ahora el derecho, y los conocimientos que han adquirido como policías les han sido de gran ayuda para su profesión.

En otro orden de conocimientos el policía que posea una buena instrucción y conozca idiomas, puede hacerse muy útil. Nueva York tiene una gran población extranjera. Muchos de los extranjeros que llegan no conocen nuestro idioma ni costumbres y, de no ser por los lingüistas del departamento, no podrían recibir el auxilio que siempre requiere todo forastero en las calles de una gran población. Además, la verdadera utilidad de esa clase de agentes está en la traducción de documentos de que se incauta la policía como prueba. Cuando se realizan investigaciones, la policía prefiere que sean sus propios hombres los que hagan la traducción antes de entregarle a una agencia o persona extraña.

Acaso uno de los departamentos más ocupados de la ciudad es el conocido con el nombre de Bureau Telegráfico. Gran número de policías presean allí su trabajo a todas horas. Desde el cuartel general se envían centenares de alarmas día y noche a todas las estaciones de los cinco barrios. Estas alarmas se tramitan simultáneamente a las estaciones y las reciben los tenientes de carpeta al mismo tiempo.

Cuando se envía por teléfono una de estas alarmas, todos los tenientes de guardia tienen los receptores en sus oídos. La mayor parte de estos avisos son confidenciales. Hablan de robos de automóviles, bandidos que han cometido un asalto y de toda clase de delitos.

No pasa día sin que la policía reclame la presencia de algún especialista que pueda dar alguna luz. Los detectives que investigan crímenes, en algunas ocasiones se encuentran con verdaderas murallas de piedra. y tienen que recurrir a aquellos compañeros suyos, con conocimientos especiales en la materia que para los otros resulta desconocida, a fin de que confirmen una sospecha o la desvanezcan.

FUE APROBADA LA COMPRA DE MONEDA DE ORO EN FRANCIA

La Cámara francesa ha aprobado sin dilación el plan de Poincaré para la rehabilitación económica

PARIS, agosto 5.—(A. P.)— Sin pérdida de tiempo, la Cámara de los Diputados ha dado su asentimiento al plan en que el presidente del Consejo de Ministros (Poincaré) que también es ministro de Hacienda, espera devolver a su patria la normalidad económica.

Tras su éxito en la sesión de esta tarde al lograr que la Cámara aprobara el proyecto de ley estableciendo un fondo de amortización para el pago de la deuda flotante, compuesta principalmente de bonos de la defensa nacional y del tesoro, logró Poincaré que la Cámara votara favorablemente, por 365 contra 181, su proyecto para estabilizar el cambio de la moneda. Por la nueva ley queda autorizado el Banco de Francia, con el propósito de aumentar sus reservas de oro y básicas, para comprar oro en barras y regular el cambio de monedas extranjeras con el franco al tipo corriente del mercado, a cuyo efecto podrá aumentar su emisión de papel moneda.

TAMBIEN HAY INFLACION DE MONEDA EN EL BANCO DE ALGERIA

PARIS, agosto 5.— (S. R.)—La Cámara de Diputados, por unanimidad acordó la elevación de la cifra máxima de las emisiones del Banco de Algeria, de mil setecientos millones a dos mil cien millones.

APRUEBA, POR 555 VOTOS CONTRA 6, LA BAJA DEL PAN EN FRANCIA

PARIS, agosto 5.— (S. R.)— El periódico "Paris Midi" insiste en que es necesario hacer una amplia maniobra pletórica de táctica y energía para la defensa del franco.

La Cámara, en la sesión de ayer aprobó, por 555 votos contra 6, las medidas propuestas por el Gobierno para reducir el precio del pan.

LLEGA A PARIS EL BEY DE TUNEZ

PARIS, agosto 5. (S. R.)-- Procedente de Marsella ha llegado a esta capital el Bey de Túnez, siendo recibido en la estación por funcionarios del Departamento del Estado y por algunos compatriotas que ostentaban las llamativas vestiduras típicas de su país.

NO HABRA EMPRESTITO FRANCES EN EL EXTRANJERO

PARIS, agosto 5.—(U. P.)— Los miembros del Gobierno manifestaron no creer las noticias que circularon hoy en Nueva York, relativas a que era probable un empréstito francés de cien millones de pesos a doscientos millones. Estas noticias, según explicaron se basaban en la perspectiva de que el Parlamento ratifique inmediatamente el convenio para el pago de las deudas de Francia a los Estados Unidos.

Informado de estas noticias, Poincaré se negó a comentarlas; pero los demás miembros del Gobierno dijeron que no las creían ciertas, especialmente a causa de que Poincaré dijo ayer a la Comisión de Hacienda de la Cámara de los Diputados que no serían necesarios créditos extranjeros, por

DIARIO DE LA MARINA

FUNDADO EN 1832

DIRIGIDO HASTA 1919 POR DON NICOLAS RIVERO Y MUÑIZ.
DIRECTOR: JOSE IGNACIO RIVERO Y ALONSO.

Editado por la Compañía DIARIO DE LA MARINA (S. A.) cuyo programa consiste "en la defensa de los intereses generales y permanentes de la Nación cubana, de los especiales de la colonia española establecida en la misma y de la unión y armonía entre los diversos elementos que conviven en el país."—Art. 1o. de los Estatutos.

Presidente: Conde del Rivero. Secretario: Manuel Abril y Ochoa. Tesorero: Joaquín Pina

ADMINISTRADOR: JOSE SOBRINO Y GONZALEZ

OFICINAS: Habana..... DIARIO DE LA MARINA. Nueva York..... Broadway at 71st. St.. Madrid..... Arriedi núm. 9. París..... 61 Boulevard Haussmann.

PRECIOS DE SUSCRIPCION

HABANA		PROVINCIAS		EXTRANJERO	
1 mes	$ 1.60	1 mes	$ 1.70	3 meses	$ 6.00
3 id.	„ 4.80	3 id.	„ 5.00	6 id.	„ 11.00
6 id.	„ 9.00	6 id.	„ 9.50	1 año	„ 21.00
1 año	„ 18.00	1 año	„ 19.00		

TELEFONOS:

Quejas de Suscriptores	M-8404	Deportes	M-4339
Anuncios Económicos	A-3856	Secretaría de la Empresa	M-7714
Anuncios Administración	A-5334	Secretaría de la Dirección	M-9785
Redacción	A-0301	Fotógrafo	M-8344
Repórters	M-6144	Imprenta	M-9665

PASEO DE MARTI 103 APARTADO 1010 CABLE: DIARIO, HABANA

MIEMBRO DECANO EN CUBA DE "THE ASSOCIATED PRESS"

EDITORIALES

EL INGRESO DEL SR. AZNAR EN EL "DIARIO"

El ingreso de Dn. Manuel Aznar en la Redacción del "DIARIO DE LA MARINA", con la misión especial de asumir la dirección de nuestra oficina que reorganizaremos en Madrid, ha sido acogida con gran entusiasmo por nuestros consecuentes favorecedores y por todos los viejos y leales amigos de esta publicación. Son muchas las visitas, las cartas y las comunicaciones telefónicas y telegráficas que hemos recibido en las cuales se felicita al DIARIO, tanto por la idea de ampliar la oficina citada como por el hecho de poder contar con un escritor de los méritos, de la experiencia y de la simpatía del Sr. Aznar para estar al frente de la misma. Agradecemos profundamente esos testimonios de aprecio, amistad y compenetración con el DIARIO y al propio tiempo que correspondemos a ellos, nos estimulan y nos alientan en nuestro inquebrantable propósito de poner siempre a contribución todos los medios y las fuerzas a nuestro alcance para que el DIARIO continúe su marcha progresiva, sin perder su fisonomía propia y su carácter, conservando su actual posición de uno de los grandes y respetables periódicos del mundo.

El DIARIO DE LA MARINA, no por una transformación impensada, debida al influjo de las fuerzas del medio social solamente, sino en virtud de un propósito reflexivo, estrechamente relacionado con ideales y convicciones elaborados lenta y amorosamente, evoluciona y se asimila todos los progresos del periodismo, sin renegar de su pasado, ni de ninguno de los principios básicos estampados en sus Estatutos, firme en sus opiniones y en sus creencias. Su programa, consignado en el artículo 1o. de los citados Estatutos de la Empresa, consiste "en la defensa de los intereses generales y permanentes de la Nación cubana, de los especiales de la colonia española establecida en la misma y de la unión y armonía entre los diversos elementos que conviven en nuestro país."

Dentro de ese programa tan amplio y hermoso, que es ley de todos los que trabajan en esta casa por voluntad expresa de la entidad DIARIO DE LA MARINA, es natural que prestemos la mayor atención no sólo a los adelantos materiales del periodismo, sino al empeño de atraer y vincular al DIARIO, a todos aquellos elementos que por su cultura, su significación especial dentro del campo de las letras y de las ideas, y su actitud sobresaliente para cooperar a la realización de nuestros altos y nobles fines, pueden ser colaboradores eficaces en la gran obra de informar y orientar a la opinión a que nos consagramos. El Sr. Aznar se ha distinguido brillantemente en la noble misión de difundir las grandezas y las virtudes de la España de hoy, sirviendo los intereses espirituales de la colonia española; a la par, ha sabido despertar el interés y la simpatía de los cubanos por lo español más noble y castizo, contribuyendo a una compenetración más cabal entre cubanos y españoles. ¿Qué de extraño, pues, que el DIARIO DE LA MARINA, lo atrajese a su campo, conviniendo, por mutuo acuerdo, en que prosiguiese su hermosa labor en la forma y en el lugar en que puede ser más completa y fecunda? ¿Es que se piensa que el DIARIO se satisface y se conforma con tener espléndidamente instalados su redacción, sus oficinas y sus talleres, así como con introducir progresos mecánicos y artísticos tales como el del rotograbado, que sólo están al alcance de unos pocos periódicos de fama mundial? Pues incurren en un craso error los que tal piensen. El DIARIO es y quiere ser un periódico que honre y sirva a Cuba en todos los órdenes. Jamás se conformaría con ser ni se limitaría a ser una vasta empresa industrial, montada con todos los adelantos materiales, para perseguir fines de lucro mercantil exclusivamente.

El DIARIO DE LA MARINA tiene un ideal de servicio público que realizar, y el buen éxito económico de la empresa mercantil que es, lo funda en la eficacia del servicio que brinda. Afirmando su vida robusta, centenaria e independiente sobre el aprecio y la estimación de la sociedad a que lealmente trata de servir en sus "intereses generales y permanentes", no escatima los medios de corresponder a la confianza que inspira. En cuestiones de periodismo como en las de gobierno, creemos siempre que lo mejor—moral y materialmente—es servir a la colectividad con buena fe y alteza de miras. En el siglo que llevamos de existencia, esa línea de conducta nos ha permitido sobrevivir a las transformaciones sociales y a los regímenes, siendo una de las más antiguas y sólidas instituciones de Cuba. La juventud y el arrivismo pueden pensar de otra manera, pero este viejo diario que ahonda sus raíces en las entrañas mismas de nuestra sociedad, no tiene otro ideal que servirla, sabiendo que mientras más noble y desinteresadamente contribuya al engrandecimiento y al bienestar de la Nación, mayor y más cierto será nuestro propio progreso, índice y reflejo, en todas las épocas, de la vitalidad de Cuba.

CUBA TENDRA GRANDES CASAS-ESCUELAS

En el Consejo de Secretarios celebrado el miércoles último se tomó un acuerdo importantísimo, que será recibido con gran satisfacción por el Magisterio, las familias y la opinión pública en general: el de comenzar cuanto antes la fabricación de edificios escolares de conformidad con el Plan de Obras Públicas.

Ya hace varios meses que el Secretario de Instrucción Pública y Bellas Artes, Dr. Fernández Mascaró, venía dedicando su atención a este asunto, uno de los más graves y urgentes del Departamento, en estrecha relación con el Secretario de Obras Públicas, Dr. Carlos Miguel de Céspedes, quien en todo momento se mostró animado de los mejores deseos, y excelentemente dispuesto al cumplimiento de las promesas hechas por el Gobierno al país tocante al punto.

Ha habido necesidad de realizar amplios y cuidadosos estudios para que los edificios en proyecto reuniesen todos los requisitos arquitectónicos, higiénicos y pedagógicos necesarios, para escoger el mejor tipo de escuela adaptado a nuestras condiciones climatológicas y para determinar la amplitud que podría darse al plan de construcciones escolares dentro de los preceptos de la Ley de Obras Públicas y de acuerdo con el resultado que arrojase la recaudación de los impuestos.

Todos estos trámites se han llenado ya, y el Consejo, teniéndolo en cuenta, ha acordado sacar a subasta edificios escolares para las escuelas primarias por valor de "seis millones de pesos" y otros más para Escuelas Normales e Institutos de Segunda Enseñanza por la suma de "dos millones de pesos", ocho en total. Como quiera que ya los planos y las memorias de las nuevas construcciones están preparados, la subasta podrá convocarse inmediatamente, habiendo acordado el Consejo que se fije un plazo de sesenta días para la celebración de la misma. Tenemos noticias de que el Dr. Céspedes, procediendo con su habitual decisión ejecutiva, ha ordenado ya que se preparen los pliegos de condiciones sin la menor tardanza.

El DIARIO DE LA MARINA, que ha venido abogando con incansable perseverancia por la construcción en grande escala de escuelas amplias y modernas, se siente profundamente regocijado con el acuerdo a que nos referimos del Consejo de Secretarios y felicita cálida y efusivamente al Honorable Presidente de la República y a los Doctores Céspedes y Fernández Mascaró. Dotar a la República de un conjunto de excelentes y modernas escuelas es una de las más hermosas y fecundas obras patrióticas que pueden realizarse, rectificando uno de los más graves y lamentables errores en que han incurrido los anteriores gobiernos. Del mando del General Wood, uno de los recuerdos más gratos que se conserva y que mas ha influido en el juicio público favorable a la Administración de aquella época, es el de la atención que consagró a fabricar escuelas y a transformar en escuelas los viejos edificios del período colonial, principalmente cuarteles. En la Habana se utilizan todavía el edificio de Zanja y Belascoaín, adaptado para la Escuela de Medicina, el antiguo Hospital de San Ambrosio, transformado en la Escuela Luz Caballero, hoy ocupado por las Escuelas Normales y la Quinta de los Molinos, convertida en una escuela pública y que más tarde pasó a ser Escuela de Agronomía de la Universidad. En lo que al resto de la Isla toca, muchos son las poblaciones importantes en las cuales todavía existen escuelas públicas establecidas en viejos cuarteles remozados y acondicionados para centros de enseñanza. La Escuela de Artes y Oficios, que hermosea la calle de Félix Varela, antigua Belascoaín, es un ejemplo de edificio escolar de la época de Wood, no adaptado sino construido totalmente entonces.

La fabricación escolar se abandonó después, y las aulas, durante un cuarto de siglo se han ido alojando en casas construidas para familias, sin ninguno de los requisitos exigidos por la higiene escolar y la pedagogía. Los maestros han realizado los mayores esfuerzos para inculcar sanos principios de civismo a los alumnos, cultivando el sentimiento patriótico con fervor, pero nuestras Administraciones dan a esos mismos niños la lección objetiva, más duradera que cualquiera otra, de un incalificable abandono y de una falta de atención a las más urgentes necesidades nacionales. Nuestras pesimas casas-escuelas han sido un testimonio vivo y lastimoso de que el civismo y el patriotismo no han hecho sentir su benéfico influjo en muchos de nuestros hombres de gobierno.

Por fortuna, hoy se abren nuevos y risueños horizontes a la escuela cubana, llamada a realizar una labor más eficiente cada día. Mañana, cuando miles de niños reciban sus lecciones en las nuevas y flamantes escuelas de la República no sólo se facilitará su instrucción sino que se formarán un concepto más elevado, más digno y más enaltecedor de su patria y de los gobiernos de la misma, sintiéndose noblemente orgullosos de ser cubanos.

DE COMPRAS - - - - - - - - - Por ABELA

¡Caramba Don Chepe: milagro usted por la Habana...?
—Sí; he venido a comprar unas viandas pa la finca...

EL ARTE OCCIDENTAL DEL PINTOR JAPONES FOUJITA

DE LEON PACHECO

(Especial para el DIARIO DE LA MARINA)

Foujita es el pintor del Japón, en Europa, más eminente. Ha llegado, después de un trabajo de asimilación de la cultura europea—sin comprometer el fondo de su sensibilidad oriental,—a conquistar la más justa celebridad. Los más famosos museos de las capitales de Europa poseen sus cuadros y en todos los salones de París sus telas atraen la atención, no solamente de un público de snobs y diletantes, sino también de críticos y "amateurs" delicados de la pintura. Hoy, desde su rincón elegante del barrio de Passy, en donde ha ido a encallar después de una bohemia alegre y pintoresca en Montparnasse, entra a sus telas, de colores casi transparentes la luz tibia que sólo respiraran antes los paisajes lúgubres de las fortificaciones y de los suburbios.

Hace algunos años, antes de la guerra, en pleno movimiento cubista, desembarcó en Montparsse, por entonces una simple provincia del arte, este hombre que iba a ser más tarde una de las figuras privilegiadas de París. Eran los tiempos en que su musa, de ojos oblicuos y sonrisas inmóviles, no había abandonado el kimono de complicados colores y de dibujos estrafalarios, que son ahora como el fondo de los motivos ingenuos de sus cuadros sutil de los "samurais"—pues su más elogiados. Imaginad al más descendencia es de nobleza militar, en su tierra de frialdades sonrientes y amaestradas,—saliendo de una leyenda en que el color y la pena se aunan como en las miradas de las muñecas de Utamaro. Pero este japonés discreto, en quien solamente unos lentes con grandes aros de carey acusan un snobismo demasiado oriental, por otra parte, lleva la tragedia de Occidente en sus maneras "amaneradas". Descubriréis en sus pasos menudos, en sus sonrisas impávidas, con un mínimo esfuerzo de imaginación, el fondo fatalista de su raza, que se alegra con la luna y los paisajes de papel y las alas morenas de las garzas extendidas sobre los biombos de seda... Y sus mujeres desnudas y olorosas a marfil, acurrucadas en la profundidad de sus telas transparentes, aunque manifiesten el amor de las coqueterías de nuestros cinismos europeos, se solazan en el recuerdo de aquella castidad en que todo velo es una ofensa.

—¡Se peina como Lulú!...—me dice mi amigo Gómez Carrillo, desde nuestro observatorio de la terraza de La Rotonde, al responder al saludo del pintor japonés.

—¡Sí!...—le respondo—; hoy las mujeres se peinan a la Foujita, se visten a la Van Dongen y se adornan con los caprichos de Picasso...

¡Qué admirable cabeza para ponerla sobre un rimero de papeles, frente a la estampa de una mujer desconocida, comprada en casa del anticuario! Bajo el fleco de los cabellos recortados cerca de las cejas, se pierde la miopía de los ojos resguardados por unos anteojos de mandarín chino; que limitan el horizonte de un enorme sombrero de piel blanca. Unos bigotes recortados, móviles como resortes, sostienen la sensualidad de las narices. Se trata, en verdad, al contemplar a este hombre menudo, de un personaje de leyenda de seda sobre un cielo gris de París.

—Tsugouharu Foujita, de Tokío...—Este nombre, mientras lo escucho de labios de mi amigo, suena en mis oídos como un poema sintético. En la época en que usaba kimono—continúa, tras una pausa perezosa—, frecuenté las aulas de la Escuela Imperial de Bellas Artes de Tokío. De aquel entonces se conserva, en el Museo del Mikado, un cuadro mío de pura sensibilidad japonesa. Viajé, más bien erré por la China, la Corea y el Siam antes de venir a París... Nunca olvidaré aquella mañana de un día cualquiera de 1913 en que divisé por primera vez el paisaje de París. Desde ese día vivo aquí, habiendo estado por corto tiempo, en España, Italia y Bélgica.

En medio de su estudio desordenado, de una simplicidad oriental, en donde un gato vigila, con sus pupilas rosadas, una taza de café frío, Foujita enciende uno y otro cigarrillo y lanza, en pequeñas cantidades que se las traga la luz estancada al borde de una ventana, un humo perezoso y gris... Tengo la sensación que ahuma, tras un aprendizaje lento y rudo, el ambiente de sus cuadros, tan sutilmente familiares. Está sentado frente a un cuadro, ya por terminar, de la condesa de Noailles, en que se adivina esa palidez misteriosa que es como el motivo de sus telas y en que todo parece resbalar sobre una superficie aceitosa.

—Me posó hasta aquí—me dice Foujita, con una sonrisa maliciosa. Alcanza un álbum de dibujos de Jean Cocteau y en una serie de esbozos intencionados y espirituales, me declara su admiración por el talento plástico del poeta más inteligente de París...

—

¿Conocéis el secreto de estas vidas que resuelven la sensibilidad por el talento? Foujita, en quien un alma de travesura se prende a la más pura sensibilidad, es uno de los hombres más pintorescos del París actual. Recuerdo aún sus noches de Montparnasse, durante aquella bohemia de la post-guerra, que fué la sola consolación de nuestra primera juventud fracasada y monótona. Foujita llevaba sus famosas camisas de cuadros rojos, amarillos, azules, hechas de la misma tela de las cortinas de su estudio de la rue Delambre, y terminadas por corbatas casi inverosímiles. Sus trajes, que no los había confeccionado ningún sastre de París, contribuían a dar a su silueta un tanto femenina, la elegancia rebuscada que humillaba a la pipa grosera del pintor judío Kisling. Una muñeca de Marie Wassilieff podía dormir sobre sus regazos, mientras se encendían los focos eléctricos en el fondo de un espejo del Café de La Rotonde. Este japonés era endiablado; ninguno de sus amigos lo comprendíamos...

Un día descubrimos que él mismo se hacía sus trajes estrechos y amanerados. Flotaba la inmensa solapa de la americana sobre sus hombros y el talle se hundía bajo la presión de una cinta enlazada quién sabe cómo diablos. Foujita aparecía a cada instante vestido de las más diversas maneras, desde La Rotonde hasta la Closserie de Lilas, en donde aún recitaba sus baladas románticas el grave Paul Fort... Una noche se abrió "El Jockey" y vimos entrar en él a Foujita del brazo de una parisiense, bajo el clamor de una canción hawiana que desintegraban, sobre una pista no mayor de un metro cuadrado, unos negros desarticulados y bárbaros. Kiki, la modelo más popular de Montparnasse, lanzaba, en los intermedios menos calurosos de aquel ambiente de taberna del Far West, las palabras más audaces del "argot" de los artistas de moda, que hacían comprimir los labios de todo un mundo de snobs y amateurs. Eran los tiempos en que Foujita "había llegado". El snobismo de París—el secreto más cierto de esta ciudad deliciosamente burlona,—había descubierto el talento y la sensibilidad del pintor exótico, que seguía dentro de una tradición oriental asomándose apenas con la complicidad del capricho, a las corrientes de las más nuevas investigaciones artísticas. Los tipos más opuestos de esta ciudad habían encontrado en sus manos los encantadores y sutiles desvanecimientos de sus líneas caligráficas y de sus colores pálidos. Tal vez el secreto de su triunfo esté en la pureza de su sensibilidad, apenas contagiada por las conquistas técnicas de Occidente, y que sigue soñando con los motivos y las ideologías de una raza que nació para la poesía, para ver, con ojos de asombro y de emoción, los menores detalles de la naturaleza, para entonar la canción a la gloria de las criaturas de Dios, protegidas bajo la luz evanescente de sus artificios demasiado complicados para nuestra inteligencia.

En donde el pintor alcanza una fuerza insuperable, perfecciones únicas,—que hacen recordar remotamente a las estampas de los clásicos japoneses por el amor de los detalles y de las impresiones fugaces,—es en sus naturalezas muertas y en sus interiores de apartamento. Tiene predilección por los animales civilizados, friolentos, que dormitan entre la chimenea y la pelota de algodón, olvidada junto a una máquina de coser. Estos gatos de dedos sonrosados y bigotes alerta, soñando frente al costurero en desorden; estos perros lanudos y de colores alegres, acurrucados bajo un banco viejo; y sobre los muros cinéreos, las colecciones de pipas de barro, los platos de porcelana de motivos ingenuos y las telas de cuadros encerrando una ventana florida. Y las chiquillas de cabezas abombadas en posiciones maternales, con muñecas de trapo desteñido sobre los regazos, las manos lustrosas como colmillos de elefante. Son acogedores sus interiores adornados con perros de fayenza, con catálogos de modas, con figuras recortadas en los antiguos álbumes de Epinal. Se diría que el pintor se detiene amorosamente en los detalles de su fauna privilegiada y en sus caprichos por esos objetos que denotan una sensibilidad siempre alerta...

En la ligereza de sus líneas finas y precisas se detiene todo el encanto de sus paisajes inmóviles. Los colores, ligeramente apagados en la sombra y como adormecidos en la caricia del dibujo elegante y puro, buscan los medios tonos íntimos, que parecen patinados por las lenguas rosadas de sus gatos taciturnos. ¡Qué deliciosos caprichos en los ojos de los perros de vidrio, dormidos sobre una mesa desmantelada o cuidando un pescado que flirtea con un caracol amarillo! En el autoretrato de Fojita, con su mujer, encontraréis sus pipas de barro cocido, múltiples e infantiles, sus crucifijos de madera y marfil, las paredes del cuarto adornadas con las páginas de catálogos de todos los almacenes de París, y una llave de hierro colgada de un clavo... Todo el conjunto frente a una tetera y una taza diminuta, en que se humedece un pincel...

León PACHECO

LO DEFICIENTE DE LA ENSEÑANZA CITADINA Y RURAL EN LOS EE. UU.

NECESIDAD DE MULTIPLES BIBLIOTECAS ESCOLARES

El sueldo de los maestros en los Estados Unidos

(Por Tiburcio Castañeda)

Yo soy un ferviente enamorado de lo pasado, quizás tanto como el agudo poeta español Jorge Manrique que en una de sus "Coplas" aunque no eran para cantadas, llegó a decir "todo tiempo pasado fué mejor", inspirado quizás por aquel versículo del "Eclesiastes" Nihil novo sub-solem", y posiblemente también por aquel apotegma de las Ciencias Naturales, según el cual "la Naturaleza no da saltos", como para significar que se perfeccionan los seres lenta y paulatinamente.

Allá en Vuelta Abajo, a la vera de Pinar del Río, donde yo nací, desde hace cuatro generaciones, contando cada una por 25 años, en todas las Vegas, de tabaco se entiende, había un maestro o una maestra que enseñaba las primeras letras a los nigos, y a veces a adultos retrasados, de familias pudientes. Si el Veguero era acomodado, traía al maestro, contratado desde España que viviendo lejos de toda población, dedicaba todo su tiempo a enseñar los rudimentos de la primera enseñanza. ¡Alguna gran satisfacción tenía que lograr aquella hermosa tierra para desmentir el calificativo de "Continente Negro" que le dieran los políticos de Oriente, despechados porque no se sublevaba lo bastante pronto contra España!

Y frente a esa educación intensa de Vuelta Abajo, no tenemos más que hojear las cuantiosas páginas de los periódicos de los Estados Unidos del 31 de Julio último y 1o. del corriente: Dice el Times Unión de Jacksonville del Domingo último.

"La educación en las Escuelas públicas solo llega al 64 por cento de la Juventud de los Estados Unidos; 7.200,000 de jóvenes de ambos sexos, entre los años de 6 a 20, no reciben instrución alguna. Y se preguntan los educadores y los hombres públicos de los Estados Undos ¿cómo se puede dar educación a ese 36 por ciento restante de la población?"

¿Es posible tan solo con el repartimiento de Libros que hace la "Asociación de Bibliotecas Americanas" suplir esa total ignorancia del 36 por ciento de la población. Esa Asociación tiene 6,800 bibliotecas en todo el país norteamericano, y se supone que poniendo los libros al alcance de los niños en esas bibliotecas, pueden sustituir al maestro.

Con esta cita que acabo de hacer queda demostrado que la Vuelta Abajo de hace un siglo estaba mucho más adelantada, tenía una mayor red de instrucción que la Florida de hoy día.

Y no se dirá que en Pinar del Río donde no había ni ferro-carril, ni carreteras, ni apenas puertos de mar habilitados, se podía disponer de más recursos pecuniarios que en la Florida cuyos periódicos nos han estado pujando su extraordinaria riqueza y sus yachtes de lujo; y sin embargo no tienen ni apenas libros, que no ya maestros para educar su juventud estancada en la ignorancia.

Pero lleguémosnos a la Capital de los Estados Unidos, a Washington, transformado su gobierno en Distrito Federal, y veamos si la enseñanza se desborda y si los libros están en manos de todos.

Es sabido que el Congreso votó en la última Legislatura hasta 10 millones de pesos para construir cinco edificios públicos en la ciudad de Washington.

El tercer Ulises Grant, nieto del ex-Presidente, que por cierto no se llamaba Ulises, sino Hyram, pero al darle una recomendación para ingresar en la Academia de Cadetes se le llamó Ulises, ha tenido la peregrina idea, peregrina, por lo poco apropiada, de poner bibliotecas en los sótanos de esas edificaciones; y resultará, me parece a mí, que los empleados o dejarán de trabajar en sus destinos para poder leer, o no leerán nada para poder trabajar.

Por cierto que también se quiere colocar en el primer piso, debajo del de la calle grandes espacios para que tanto los jefes de las oficinas como los empleados puedan dejar en él sus automóviles para no obstruir las calles adyacentes.

Y llegando de Sur a Norte, a New York la Ciudad Imperial, se le caen a uno, en materia de instrucción primaria los palos del sombraje, al leer uno de los artículos de fondo del New York Times del 31 de Julio.

El Alcalde de New York, Mr. Walker, a quien ya conocemos ventajosamente en la Habana, se está ocupando de formar una Comisión para que examine el aumento de los sueldos de los Maestros de Primera Enseñanza, hecho por él y vetado por el Gobernador Smith. Y ahora resulta, según asegura el Doctor Van Denberg Miembro de la Junta de Examinadores, que habrá que emplear más de mil sustitutos en las escuelas de New York, durante el año próximo; y añade, si estos examinadores tuvieren la suficiencia de los Maestros con Diplomas, esa sustitución no tendría importancia; pero dice el Doctor Van Denberg que esa necesidad de sustitutos se debe a la falta de maestros de ambos sexos, bastante capaces.

Y todavía se da el caso de que esos substitutos enseñarán sobre las mismas materias en que ellos fueron suspendidos, quedándose en sustitutos, sin ser Maestros. Lo cual quiere decir que un Maestro puede tener un sustituto, no habiendo más diferencia entre los dos que la de los emolumentos que reciban.

Y como nuestros vecinos del Norte dan tan exajerada importancia al dinero en muchas cosas de la vida, dicen que en la falta de idoneidad de los Maestros de primera enseñanza de New York, lo que hay es cuestión de pago, o como ellos dicen no tan crudamente, de idoneidad de compensación.

Quien paga al fin y al cabo es el país, que recibe una insuficiente educación con los maestros sustitutos que muchas veces no saben lo suficiente, puesto que fueron suspendidos precisamente por no saber lo bastante para ser Maestros, dígaselo así, sin ambajes.

Y es claro, eso smaestros substitutos de insuficiente saber, no pueden enseñar lo bastante a los alumnos, a pesar de que se trata de la enseñanza de los niños más ricos del mundo.

Y aquí sí que viene como anillo al dedo aquel cuento de Rodríguez Correa que le pidió, en Madrid, a préstamo, una pequeña cantidad al banquero Bauer de Madrid, allá por el año 1880, el cual banquero era nada menos que representante de los Rothschlds de Londres. Le contestó Bauer a Correa, que nos los tenía, y entonces le dijo Correa, "pues me ha estafado usted". ¿Cómo es eso, le preguntó Barnel", sí, estafado, dijo Correa, porque a mí y a todos nos ha tenido usted engañados, creyendo que tenía dinero.

Y en New York, la ciudad más rica del mundo, se estafa, se engaña por su Alcaldía a todo el mundo, porque creyendo que sin duda alguna sus Maestros de Primera enseñanza son los mejores, por ser los mejor pagados de todo el mundo, ahora resulta que son los peores, porque son sustitutos suspendidos, pues no hay dinero para pagar a los Maestros propietarios lo suficiente.

Y más ominosa e stodavía la situación, porque dice el Doctor Van Denberg, del Tribunal de exámenes" que aumenta la inferioridad de los cnadidatos a Maestros que ahora "ingresan". Los de hace 10 años, sabían mucho más que los de ahora.

Y añade ese examinador que lo mismo sucede en Chicago y Cincinatti.

¡Vamos! que yo me quedo con mi maestro gallego, Don Julián, de aquella bellísima Vuelta Abajo, con cuya enseñanza pude ser Bachiller a los 14 años, Doctor a los 21 y Profesor de Universidad a los 26.

Cuando miremos al extranjero, debemos pensar que no es oro todo lo que brilla.

ESPAÑA A VISTA DE PAJARO

LA VOZ DEL REY SE HA OIDO

(Por Miguel de Zárraga.)

La voz del Rey se ha oído. Su Majestad, siempre en la vanguardia de todo movimiento españolista, supo una vez más encontrar eficaces y entusiastas colaboradores para ir realizando nuevos sueños... El de ahora es América, la conquista espiritual de la del Norte, cuya vitalidad extraordinaria, por sus poderosos recursos económicos, bien puede inyectársenos para nuestro beneficio y sin que ello suponga renuncia alguna en nuestra característica personalidad. Todo se reduce a que apresuremos un poco nuestro paso, acompasándolo al de estos hombres de rebosantes energías, que no valen más que nosotros pero viven un poco más de prisa que nosotros.

No faltará, sin embargo, quién se pregunte: "Y ganaremos algo con ir más de prisa?" ¡Claro que ganaremos! El mundo marcha ahora a mucha más velocidad que en los pasados tiempos. En los últimos veinticinco años, en sólo un cuarto de siglo, los progresos materiales fueron tan asombrosos que eclipsaron a los de todo el siglo anterior. La aviación, los submarinos, el fonógrafo, el automóvil, el cinematógrafo, la telegrafía y la telefonía sin hilos, la transmisión de fotografías por radio, las máquinas de escribir y calcular, las de linotipia y tantas otras invenciones y tantos otros descubrimientos científicos, ¿habrían surgido y se habrían perfeccionado hasta el grado en que hoy los vemos y sólo en un tan minúsculo período, si no hubiéramos ido más de prisa?

Hay que ir de prisa, cada vez más de prisa, para vivir más tiempo; para ser útiles a la humanidad más tiempo, ¡y más pronto! Y he aquí lo que hemos de obtener fácilmente de una más íntima convivencia con los norteamericanos. En la vida material, y aún en la espiritual, llevan éstos un avance de algunos lustros sobre las demás gentes que presumen de no menos civilizadas. ¿Por qué, pues, no acelerar nuestro paso? Sólo nos hace falta ese pequeño impulso, ¡y sostenerlo!, para no tener que envidiar a nadie.

Naturalmente, si hemos de ponernos a un mismo paso, lo primero que se necesita es que nos acerquemos. Y lo más cómodo para nosotros, que sean ellos los que se acerquen a nosotros. He aquí por qué nos conviene ofrecerles toda clase de facilidades al invitarles a ese acercamiento.

El Rey, que sabe lo que ese acercamiento significa, no vaciló en apadrinar la patriótica iniciativa que el conde de Güell le expuso: había que fomentar y encauzar el turismo norteamericano hacia España, y Sevilla, la ciudad que custodia el Archivo de Indias, ¡el árbol genealógico de toda América!, hubo de ser el puerto de entrada elegido.

Y así se inauguró la tan soñada línea directa de turismo entre los Estados Unidos y España. Sus dos primeros viajes constituyeron otros tantos éxitos y los expedicionarios continuarán saliendo cronométricamente... Muy pronto, del medio millón de americanos que anualmente van a Europa, ¡cien mil, por lo menos, pasarán por España! Conocerán España, la amarán... ¡La están amando ya!

Dicen los americanos "España", y a su imaginación acude toda una historia de muchos siglos, donde la realidad se confunde con la leyenda y toda ella parece una leyenda, de asombro en asombro, aunque no sea precisamente la leyenda la que produce mayor asombro que la misma escueta realidad. Remotas y diversas civilizaciones, de las más opuestas modalidades, que en la tierra española se depuran, se estilizan, se concretan, infiltrándose unas en otras hasta constituír algo único e inconfundible que es la esencia de la propia España, ofrécense a la mente de los americanos como visión cinematográfica de insuperable maravilla. Y, sobre ella, nuestras costumbres, nuestro espíritu, nuestro concepto peculiar de cómo ha de vivirse sin una gran preocupación por los problemas ajenos, tan amplios y tan distintos de los que hemos querido conservar sin resolver, por la coquetería de no querernos asomar a las ventanas de las fronteras en que nos encerramos, como si nada interesante hubiese más allá...

Mrs. Henry Dickson, la encantadora millonaria de Texas, que llega a España con sus preciosas hijas Mamie y Louise, nos dice ante la Giralda: "¡Razón tenía mi buen amigo el ex embajador Moore, al escribirme desde aquí repitiendo la frase popular: Quién no ha visto Sevilla no ha visto maravilla. Y quien la ha visto, agrego yo, ¿cómo habrá de olvidarla? Esta ciudad es única, y con todo nuestro dinero y aún con toda nuestra fuerza, no podríamos levantar otra igual en América".

Olga Petrova, la genial actriz y autora de "El pavo real blanco", exclama ante un patio: "¡Qué decoración para una bella comedia de amores! Pero, imposible copiarla. Se pueden reproducir las formas y hastas los colores. ¡Nadie reproduciría esta luz velada, este efluvio extraño que adormece, esta atmósfera de quietud que acaricia el espíritu, estas flores que embriagan, esta paz interior, tan sutil y tan intensa al mismo tiempo, que, en una ciudad muy moderna y muy progresiva, nos transporta espiritualmente a otro siglo remoto!"...

Mrs. Strongman, la pintora exquisita, riquísima también, comenta ante los regios jardines del Alcázar: "Esto tampoco se puede pintar. Pero, ¿qué mayor goce para un pintor que el de verlo, y romper luego los pinceles por inútiles? Y de ser pintor, ¿no es también una pena no poder serlo como aquel Velázquez, que supo hacer inmortales a sus hombres, o como aquel Murillo que pudo, cual ningún otro, concebir a las vírgenes con sólo buscar sus modelos entre las divinas mujeres sevillanas?"

Doris Niles, la ideal bailarina del Capitol de Nueva York, murmura: "Yo hubiera querido nacer en Sevilla, para bailar como sus mujeres"...

Y Mrs. Cecil Griffin, otra culta millonaria, apunta a su esposo contemplando ambos la famosa reja de la Casa de Pilatos: "Volveremos a Sevilla y tendremos una casita aquí, con su cancela, su patio, su surtidor, y su toldo. Muchas flores y unos pececillos en la fuente. ¡Ay, si yo tuviera ahora veinte años!... Me gustaría saber a qué sabe eso de pelar la pava. Por supuesto, en español. Un americano, por muy sentimental que fuera, estoy segura de que no sabría pelarla".

¿A qué seguir transcribiendo frases? Los americanos—ellas y ellos—no se recataron para expresar el entusiasmo que Sevilla, la primera gran ciudad que de España visitaban, les produjo. Y ya en Sevilla, algo más, excepcionalmente, atrajo su atención, elevándola sobre todo lo visto: lo que ya se ha hecho de la próxima Exposición Ibero Americana: lo que ha de ser...

Los que hemos visitado la recientemente inaugurada Exposición Internacional de Filadelfia, conmemorativa del CL aniversario de la Declaración de Independencia de los Estados Unidos de la América del Norte, bien podemos apresurarnos a proclamar que la análoga de Sevilla no será menos extraordinaria. En grandeza y en riqueza probable es que la de Filadelfia supere a la de Sevilla; pero seguro es ya que no habrá de superarla en arte. Sus palacios, sus jardines, sus monumentos, ¡solamente lo que hasta hoy se hiciera!, bastan y sobran para garantizar el triunfo soberano de la Exposición Ibero Americana de Sevilla. Una exposición del presente, dentro de la magna e inmortal exposición de lo pasado; los progresos actuales de España y de todos los pueblos de abolengo español, ofrecidos en el estuche portentoso de una ciudad maga, bella entre las bellas, despertada al conjuro de un puñado de españoles modernos, que nada tienen que envidiar a los de fuera, y aún han de servirles de ejemplo.

Los extranjeros que ahora han visitado Sevilla serán los heraldos de la buena nueva... De América han de venirse a descubrir España. ¡Bien venidos sean los descubridores!

En España, julio de 1926.

HACE 93 AÑOS

HOJEANDO NUESTRA COLECCION, NUMERO POR NUMERO

Del núm. 236.—Miércoles 8 de Mayo de 1833

Sátira contra los sabihondos

Reproducida del "Diario de Cádiz", estimándose oportuna su reproducción. Como la especie no se ha extinguido, no vacilamos en hacer una segunda reproducción de ella, con el preámbulo en prosa que se le puso a la poesía, para mayor claridad:

"En todos tiempos ha existido una clase de gente, que sin entender de nada pretenden sabérselo todo y hablan y critican de hacienda, de marina y de Estado con un chocante magisterio. Esta gente, por despreciable que sea, no dejan de embarazar la marcha de los gobiernos sabios y generosos; contra ella, pues, se ha escrito la siguiente

Letrilla

Arrogantes los bellotos
blasonando están de peros,
¡Embusteros!
¡Algunos, de las naciones
saben dirigir la hacienda
por que hubieron una tienda
de garbanzos y frijones:
¡Y son varios caballeros!
¡Embusteros!
¡Porque mandaron (¡me río!)
escuadrones,—si lo eran—
dicen algunos que hubieron
ejércitos de Darío,
y también reinos enteros!
¡Embusteros!
¡Porque hicieron dos campañas
al puerto unos gaditanos,
se tienen por anglomanos
en saber del mar las mañas
y desprecian marineros!
¡Embusteros!
Hay otros, y otros, y otros
que yo quisiera traellos:
pero no puedo con ellos,
que son indomados potros;
¡y se tienen por caseros!
¡Embusteros!
Mas en yendo yo a los cotos
donde también hay bodoques,
traeré carga de alcornoques:
Que arrogantes los bellotos,
blasonando están de peros
¡Embusteros!

El colegio de las Ursulinas

Por la siguiente nota se verá que este conocido colegio de religiosas funciona en la Habana desde hace largos años:

"EDUCACION CIENTIFICA"

"Las religiosas Ursulinas, en cumplimiento de los deberes que las impone el sagrado instituto, anuncian a todos aquell

MANUEL ALONSO VENCIO AL AS JAPONES TAKEICHI HARADA EN EL TORNEO DE SEABRIGHT

Loayza Pelea Esta Noche en Coney Island con Hudkins "El Tigre de Nebraska"

NUFER ES YA ELEGIBLE PARA LOS FINALES DE SINGLE SCULLS CON SU TRIUNFO DE AYER

LOS ROJOS DE "EL CREDITO" GANAN FACILMENTE A "LA CORONA" Y LAS "AGUILITAS" PICARON AL ALLONES

Las panteras abusaron con sus contrincantes haciéndoles carreras como si fueran palotes.—Caraballo sigue en su juego.—Juan Pastor no pudo llamar por teléfono. Buen pitching de García

Las panteras de "El Crédito", que son las que marcan el paso a los demás teams del Campeonato Inter-Fábricas, cometieron en la tarde de ayer un abuso de confianza contra los muchachos de "La Corona", sin pensar en que el manager de este Club, Manolito Suárez, ha sido el Presidente de la Liga. Ignoramos si el actual Presidente, señor Bernardo Lobo, propondrá en la Liga algún castigo para los players rojos, pues a la verdad que no encontramos bien que tan mal se trate a Manolito y a sus players. ¡Fué un "coronicidio" de esos que hacen época, y válgale a los "boys" de "El Crédito" que no estaba presente "Pepe el Americano", que si él hubiera presenciado el desigual combate seguramente que se hubiera ido de puños con el manager de las Panteras, o por lo menos contra el lanzador Domínguez, por no haber pitcheado de "globito" para que le dieran hits en abundancia, por lo menos para no hacer tan significativa la derrota. Al pobre Caraballo le dieron más palos, que papazos le propinó "Charol" a su rival, Larry Stridge.

Juan Pastor, el Delegado del "Partagás", que había dedicado la tarde de ayer para comprar un despertador, no tuvo ni tiempo para llevarlo a su casa, y se apareció con él en "Almendares Park". Fué desde tempranito a ver el juego de El Crédito y La Corona, pensando tal vez en que se repetiría "el chiripazo" del "Romeo y Julieta", y tenía tanta fe en ello que no se sentó para ir a correr al teléfono y avisarle a los muchachos que esperaban en la fábrica la grata noticia tan pronto como La Corona hiciera carreras. Creo que huelga decir que el teléfono de la fábrica de Partagás no sonó en toda la tarde, y si sonó no fué movido por los dedos de Juan Pastor que estrujaba entre sus manos con gran violencia el despertador, creyéndose que era el pitcher Domínguez.

Murgas en el shortstop tuvo una gran tarde, igual que el chiquito Bauzá. Al bat el más distinguido fué Denis que bateó de cinco cuatro, lo que quiere decir que los cuentos por Santiago de las Vegas, van a estar a la orden del día. Otra cosa que nos gustó de ese juego en el que los rojos lucieron tan grandes, fué el robo de home de San Pedro. Estaban las bases llenas, y el catcher Finanza trató de sorprender al hombre de primera y tiró a esa base, pero cuando el inicialista devolvió la bola al receptor ya San Pedro, que estaba en tercera, había pasado por el home y se encontraba sentado en el banco. El esfuerzo tan grande que realizó el defensor de la segunda almohadilla de "El Crédito", parece que le causó daño y tuvo que abandonar el juego, sustituyéndolo el "fiñe" Domínguez, el hermano de "Monzo".

En el primer juego las Aguilitas de Bock vencieron con gran dificultad al Ramón Allones, que en los innings finales aprovechó la debilidad de la "batería" contraria. García, un pitcher descubierto por Octavio Diviñó, realizó una magnífica labor en el box, no permitiendo que le batearan más que cinco hits.

Peter.

A continuación van los scores:

Primer juego:

AGUILITAS:

	V.	C.	H.	O.	A.	E.
Solano cf.	4	1	1	4	0	0
Vargas 2b.	5	1	3	1	1	1
Lima 1b.	4	0	0	6	0	1
Martínez lf.	4	1	1	3	0	0
Alderete rf.	4	1	1	1	0	0
E. Alvarez ss.	4	0	0	1	2	0
C. Alvarez 3b.	4	0	2	2	2	0
Hernández c.	4	0	1	7	1	1
García p.	4	1	2	1	0	0
Totales	37	5	11	26	6	3

ALLONES:

	V.	C.	H.	O.	A.	E.
Reyes cf.	3	0	1	1	0	0
Urrutia 2b.	4	2	0	4	4	0
Suárez 3b.	2	1	0	1	2	0
Solís ss.	4	0	1	2	3	2
Alonso p.	4	0	1	0	4	0
Piedra 1b.	4	0	1	13	0	0
Hernández lf.	4	1	1	2	0	0
Mendoza rf.	2	0	0	0	0	0
Pagés c.	3	0	0	4	1	0
Zabala rf.	0	0	0	0	0	0
R. Saldá	1	0	0	0	0	0
Totales	31	4	5	27	14	2

Anotación por entradas:

Aguilitas . . . . 013 000 010— 5

Allones . . . . 000 100 021— 4

SUMARIO: Three base hits: F. Hernández. Two base hits: Vargas, Solís. Sacrifice hits: Salano, Zabala. Stolen bases: Urrutia, Zabala A. Martínez. Double plays: Solís a Piedra; Hernández a C. Alvarez. Struck outs: Alonso 3, García 4. Bases on balls: Alonso 1, García 4. Time: 1 hora 47 minutos. Umpires: González (home) Magriñat (bases). Scorer: Hilario Fránquiz. Observaciones: Alonso out por bola bateada.

Segundo juego:

CREDITO:

	V.	C.	H.	O.	A.	E.
S. Valdés cf.	5	3	2	5	0	0
I. Domínguez 3b.	4	3	2	1	1	0
Campos lf.	6	2	2	2	0	2
Massip rf.	6	2	2	2	0	0
Murgas ss.	4	4	2	4	2	0
San Pedro 2b.	3	3	2	1	1	0
Denis 1b.	5	2	4	6	0	0
Guayanes c.	6	0	2	6	0	1
J. Domínguez p.	6	1	2	0	1	0
A. Domínguez 2b.	2	1	1	0	0	0
Totales	47	21	21	27	5	3

CORONA:

	V.	C.	H.	O.	A.	E.
Cuartada lf.	5	0	1	1	1	2
Bauzá ss.	4	1	0	4	2	0
Tápanes 1b. p.	5	2	2	5	0	0
Martínez 3b.	5	0	2	2	2	1
Sánchez 2b.	5	0	1	2	1	0
M. Díaz cf.	4	1	2	5	0	0
Finanga c.	3	0	2	8	0	1
Bejerano rf.	1	0	0	0	0	0
Gutiérrez p. rf.	4	1	1	0	0	0
Caraballo p. 1b.	3	0	0	0	1	0
Totales	39	5	11	27	7	4

Anotación por entradas:

Crédito . . . . . 415 301 502—21

Corona . . . . . 200 002 001— 5

SUMARIO: Home runs: Tápanes. Three base hits: Campos. Two base hits: Guayanes. Sacrifice hits: I Domínguez, San Pedro 2. Stolen bases: S. Valdés 2, Murgas 3, San Pedro, Martiñán, M. Díaz 2, Gutiérerz, C. Campos. A Domínguez. Double plays: Martiñán a Bauzá. Struck outs: Gutiérrez 1, Domínguez 5, Caraballo 7, Tápanes 0. Bases on bals: Gutiérrez 2, Domínguez 2, Caraballo 3, Tápanes 0. Dead balls: Caraballo a Murgas. Passed balls: Finanga. Balk: Domínguez. Time: 2 horas 15 minutos. Umpires: González (home) Magriñat (bases). Scorer: Hilario Fránquiz. Observaciones: hits a Gutiérrez 5 en 1 inning y 8 v. b. a Tápanes 1 en 11 innings y 2 v. b. Lo

RESULTO UN EXITO LA FIESTA BOXISTICA DE LOS CHICOS DE ARMADA

EL "CROACO" MATTIEVICH, COMO SIEMPRE, ASOMBRO CON SUS ACTOS DE FUERZA

Las peleas de boxeo celebradas anoche en el ring de los "tigres" del Hispano, fueron del agrado de los cientos de aficionados que las presenciaron. Rodolfo Díaz organizador, de estas peleas se anotó un triunfo más en lo que atañe a organización. Iglesias y Pizavio fueron los referees y Manopla actuó de timekeeper sin perder ni la milésima de un segundo.

La primera pelea fué entre los boxers José Iglesias y José A. Freijó con 115 y 113 libras respectivamente. Venció Freijo por puntos.

El segundo "episodio" fué cubierto por Vicente González y Mc Donald ("Figurín")" endosándoles" el referee unas tablas.

José Ferrer que pesaba 133 libras fué vencido por Ramiro Alvarez; el "toro" de los detallistas que pesaba 140 libras. Fué una buena pelea donde Alvarez demostró que vale mucho.

A Fidel Labarba le rompió la idem el Hilario Martínez ("junior") dedicándole una buena pateadura. Pesaban 110 y 109 libras.

Unas "tablas" muy justas dedicó Pizano a Ramón Fernández y Luis Seijo, que se dieron trompadas sin compasión.

La séptima pelea, entusiasmó a los fieles, por la magnífica demostración que dieron los "fiñes" Antonio Arguelles y José Mills. Venció el primero y su labor se premió con muchos aplausos.

Todas estas peleas fueron a tres rounds de dos minutos y uno de descanso.

La última "escena" fué cubierta por los actores de peso completo, Julio Sambrana y Amador Carballido.

Carballido pegó tan fuerte a su contrario, que en el último round no pudo aguantar más golpes y se declaró vencido. Fué a cuatro rounds de tres minutos.

Mateawich, el gigantesco atleta de Croacia demostró luego que es algo extraordinario.

Levantó con los dientes un barril de laguer y luego hizo igual con dos, uno encima del otro. Y por último se los bebió...

Realizó la "corbata" con un hierro y se la dedicó a "Manopla". Hace un 8 con los dientes en otro hierro y se lo "aflojó" a Armada. Para este servidor hay otro hierro doblado sobre la cabeza. Con una cabilla y los dientes hizo tres nudos para Prieto II.

Dando golpes en la muñeca dobló otro "hierrito". Dedicada una herradura para Maximinín. Rompió una fuerte cadena y por último se entretuvo clavando enormes clavos sin martillo, solamente con los puños.

¡Enorme!

Y eso fué todo lo que anoche vimos en el home de Colón número 35.

Juez de LINEA.

HAND BALL EN LA Y. M. C. A.

Para esta noche están señalados los siguientes partidos en el campeonato inter-socios de los Triángulares:

Primera Categoría.

C. Eaguen vs Dr. Miñoso: Digon vs R. Salom Jr.; "Dolfito" González vs E. Nogueira; Dr. Curbelo vs E. Crespo. A 30 tantos.

Segunda Categoría.

Tomás Killan vs R. Bustamante (están invictos); C. Perdices vs M. Curbelo; A. Delgadillo vs J. A. Díez; G. Fournier vs Gerardo Valdés. A 25 tantos.

Tercera Categoría.

Fernando Martínez vs E. Guinea; J. Iglesias vs Armando Alvarez; R. Otero vs J. Camacho; P. Galiana vs Salvador Roses. A 35 tantos.

Bostamante, de la segunda categoría, representa la esperanza de sus compañeros.

LOS PROMOTORES DE CHICAGO PRESENTARON LA FIANZA DE LOS $300,000 EN UN CHECK

Pero dice Jack Dempsey que él no tiene contratos con nadie en estos momentos

CHICAGO, agosto 5. (U. P.) Por vez primera y en relación con el lío que se ha formado alrededor de la pelea de Jack Dempsey, ha aparecido el dinero. Con el fin de hacer firme su contrato con el campeón heavyweight para una lucha con Harry Wills, los miembros del Chicago Coliseum Club presentaron $300,000 en forma de un check certificado de la Equitable Trust Company. El check es pagadero a Jack Dempsey y el campeón puede adquirirlo tan pronto como quiera. Lleva la firma del Chicago Coliseum Club, pero representa contribuciones de $100,000 cada una de Ben Cohen, el Coliseum Club y el sindicato Mc Donough.

NUEVA YORK, agosto 5. (U. P.) Jack Dempsey, refiriéndose al depósito de los $300,000 por el Coliseum Club de Chicago, declaró hoy a la United Press:

"No me importa cuanto dinero se diga que han depositado en Chicago. No tengo contratos con nadie en estos momentos. El contrato Floyd-Fitzsimmons que aparentemente tratan de hacer firme esos señores es nulo y carece de valor desde hace mucho tiempo cuando dejaron de pagarme una fianza de $250.000 al firmarlo. El banco que tenía los contratos por duplicados me los devolvió y están aun en mi poder.

"Querría usted firmar con ellos por $300,000 para una lucha con Wills, con tal de que le dejaran pelear primeramente con Tunney?" se le preguntó.

"Ahora no", dijo Jack. "Estoy aquí para luchar con Tunney para Rickard. Los demás han demostrado que no tienen dinero".

"Cuánto piensa usted ganar, Jack?"

"Un millón de dólares", contestó el campeón con la seguridad de un hombre que dice el precio de un tabaco.

FACILITANDO MEDIOS A LA NADADORA PARA QUE CRUCE A NADO EL CANAL

BOULOGNE, Francia, agosto 6. (A. P.) El remolcador Alsacia salió a las 4.30 a. m. de hoy de este puerto rumbo a Cabo Griz-Nez para convoyar a Gertrudis Ederle en su nuevo intento de atravesar a nado el Canal de la Mancha. Embarcaron en el Alsacia el padre y la hermana de Gertrudis.

CHICK SUGGS GANO LA PELEA

NUEVA YORK, agosto 5. (A. P.) Chick Suggs, pugilista de la raza de color, derrotó hoy al filipino Pete Sarmiento, en una pelea a diez rounds, discutida en el final de cuatro sensacionales matchs de pesos bantam en el Madison Square Garden.

En pose de pileador presenta esta foto al boxer Ace Hudkins, más conocido por el Tigre de Nebraska, quien peleará esta noche con el chileno Estanislao Loayza en el stadium de Coney Island. El haber ganado Hudkins a Ruby Goldstein en su reciente combate, le hace favorito 10 a 11 en su match de esta noche con el magnífico light weight suramericano.

EN EL QUINTO INNING LOS WHITE SOX HACEN SALTAR A C. RUFFING

TONY WELZER, QUE LO SUSTITUYO, TAMBIEN RECIBIO UN GRAN CASTIGO

CHICAGO, agosto 5. (A. P.) El Chicago hizo saltar en el box a Charley Ruffing en el quinto inning y continuó el ataque después contra Tony Weelzer, lo que junto con algunas corridas audaces de bases, permitió al Chicago ganar el segundo juego consecutivo al Boston con score de 7 a 2. Tommy Thomas, si bien recibió ocho hits, fueron diseminados.

BOSTON:

	V.	C.	H.	O.	A.	E.
Tobin rf.	4	0	1	2	0	0
Rigney ss.	3	0	0	4	1	0
Jacobson cf.	4	1	2	3	0	0
Todt 1b.	4	0	0	5	4	0
Regan 2b.	3	1	1	2	4	0
Shaner lf.	4	0	3	1	0	0
Haney 3b.	3	0	1	3	3	1
Gaston c.	3	0	0	2	2	1
Ruffing p.	2	0	0	1	0	0
Welzer p.	1	0	0	1	1	0
Totales	32	2	8	24	15	2

CHICAGO:

	V.	C.	H.	O.	A.	E.
Mostil cf.	4	1	2	2	0	0
Hunnefield ss	4	0	1	2	2	1
Collins 2b.	3	0	0	1	2	0
Morehart 2b.	0	1	0	1	1	0
Sheely 1b.	3	1	1	7	1	0
Falk lf.	4	0	1	4	0	0
Barrett rf.	3	1	2	2	1	0
Kamm 3b.	4	1	3	2	1	0
Schalk c.	4	2	1	5	0	0
Thomas p.	3	0	1	1	2	0
Totales	31	7	11	27	10	1

Anotación por entradas:

Boston . . . . . 000 200 000— 2

Chicago . . . . . 001 040 200— 7

SUMARIO: Three base hits: Mostil. Two base hits: Jacobson, Shaner, Sheely, Schalck. Sacrifice hits: Rigney. Bases robadas: Shaner, Mostil, Collins, Moorehart, Schalk. Double plays: Regan y Rigney a Todt, Rigney (sin asistencia). Barrett a Hunnefield; Thomas a Hunnefield a Sheely. Bases por bolas: Thomas 2. Pitcher perdedor: Ruffing. Passed ball: Gaston. Quedados en bases: Boston 6; Chicago 4. Umpires: Hildebrand, Morarity y Ormsby. Tiempo 1:42.

VEANSE MAS SPORTS EN LA PAGINA 23

MANUEL ALONSO, CELEBRE AS ESPAÑOL DE LA COPA DAVIS, DERROTO AL NIPON HARADA EN EL TORNEO DE SEABRIGHT

Es de doble mérito esta victoria de Manolo por haber acabado de vencer el japonés al gran "Little Bill" Johnson

SEABRIGHT, N. J., agosto 5. (U.P.)—Manuel Alonso, de España, ex-estrella de la Copa Davis, entró en los rounds finales de los singles de hombres hoy, derrotando a Takeichi Harada, estrella japonés de la Copa Davis, 6-2, 6-4.

El match fué uno de los más importantes del jubileo, pues Harada que asombró al mundo del tennis con la derrota que infligió a "Little Bill" Johnson, no pudo rivalizar con el juego incomparable de Alonso.

En los singles de mujeres Helen Wills llegó a su segundo round final derrotando a Eleanor Goss, 7-5, 6-4, en el torneo de Seabright.

Como resultado de esto la campeona americana se enfrentará con su hermana la californiana Elizabeth Ryan, mientras Vincent Richards jugará contra Manuel Alonso en el round final del viernes.

Mis Molla Mallory fué vencida por Miss Ryan, 6-4,6-2.

EL TEAM CUBANO DE LA COPA DAVIS REALIZO AYER SUS PRIMERAS PRACTICAS SOBRE COURTS DE HIERBA EN MONTREAL

Fueron recibidos por el capitán del team canadiense Willard F. Crocker y pasearon a pesar de un tiempo frio

MONTREAL, agosto 5. (U.P) El team cubano de tennis de la Copa Davis, compuesto de Rogelio París, Raúl Chacón y el doctor Vicente Benet, causaron una hermosa impresión a los entusiastas del tennis locales durante las prácticas que hicieron hoy en los courts de tennis del Mount Royal donde jugará con el team japonés los días 16, 17 y 18 de agosto.

Por la tarde, a pesar de lo frío del tiempo, los cubanos dieron un paseo en automóvil alrededor de la isla de Montreal llegando a los courts que consideran ideales para el torneo. Han preparado matches de exhibición y se proponen jugar hasta el lunes en que comenzará el torneo con los japoneses.

MONTREAL, agosto 5. (U.P.—El team cubano de tennis de la Copa Davis llegó hoy a esta ciudad, viniendo al frente del mismo su capitán Rogelio París, siendo recibidos los jugadores por el cónsul cubano doctor A. S. Sainz de la Peña y Willard F. Crocker, capitán del team canadiense de la Copa Davis que fué derrotado recientemente en la Habana.

Los demás miembros del team cubano son el doctor Vicente Banet y Raúl Chacón. Se enfrentarán con el team japonés de la Copa Davis la semana próxima.

JOSEITO RODRIGUEZ Y JOAQUIN GUTIERREZ

NEW HAVEN, agosto 5. (A. P.) El New Haven derrotó hoy al Providence en un nduelo de pitchers, por score de 3 a 1. Rodríguez no pudo dar un hit, pero se tuvo que sacrificar dos veces

	V.	C.	H.	O.	A.	E.
Su record fu:	1	0	0	8	1	1

PITTSFIELD, agosto 5. (A. P.) El Pittsfield derrotó hoy al Springfield con anotación de 5 a 1. Gutiérrez dió un single en cuatro veces al bat.

	V.	C.	H.	O.	A.	E.
Su record fu:	4	0	1	1	0	0

EL BAMBINO DIO AYER SU TRIGESIMO CUARTO HOME RUN DE ESTE AÑO

BATEANDO A SU ANTOJO LOS YANKEES DERROTARON AL CLEVELAND POR 8 A 2

CLEVELAND, agosto 5. (A. P.) El Nueva York americano se llevó la serie con el Cleveland cuando bateó a su gusto en el juego de hoy contra Smith y Buckeye, ganando con score de 8 a 2.

Ruth dió su trigésimo cuarto jonrón de la temporada, en el quinto inning, anotando Gehrig antes que él. Fué el único hit que dió Ruth, pero fué transferido dos veces.

Jones estuvo efectivo todo el juego, conteniendo al Cleveland en siete hits, bien diseminados.

Score:

NEW YORK:

	V.	C.	H.	O.	A.	E.
Combs cf.	4	2	3	3	0	0
Koenig ss.	5	0	1	3	2	1
Gehrig 1b.	4	2	2	9	0	0
Ruth lf.	3	1	1	3	0	0
Paschal rf.	4	0	0	1	0	0
Lazzeri 2b.	4	1	0	1	5	0
Dugan 3b.	5	1	3	2	1	0
Severeid c.	5	0	2	5	0	0
Jones p.	3	1	1	0	0	0
Totales	37	8	13	27	8	1

CLEVELAND:

	V.	C.	H.	O.	A.	E.
Jamieson lf.	4	0	1	1	0	0
Spurgeon 2b.	4	1	1	2	4	0
Speaker cf.	3	0	0	3	0	0
Burns 1b.	4	0	0	11	0	0
J. Sewell c.	4	0	0	5	6	0
Summa rf.	4	0	0	1	1	0
L. Sewell c.	4	0	0	2	2	0
Lutzke 3b.	3	0	0	2	3	0
Smith p.	1	0	1	0	1	0
Buckeye p.	2	1	1	0	1	0
McNulty z.	1	0	0	0	0	0
Myatt zz.	1	0	1	0	0	0
Totales	35	2	7	27	18	0

z bateó por Lutzke en el 9o.

zz bateó por Buckeye en el 9o.

Anotación por entradas:

New York . . . 301 220 000— 8

Cleveland . . . . 100 010 00— 2

SUMARIO: Two base hits: Combs Gehrig, J. Sewell. Home runs: Ruth, Buckeye. Sacrifice: Jones. Double plays: Summa y L. Sewell; Buckeye. J. Sewell y Burns. Quedados en bases: New York 9; Cleveland 8. Bases por bolas: Jones 2; Smith 1; Buckeye 5. Struck out: Jones 4. Hits: Smith 8 en 3 innings; Buckeye 5 en 6. Pitcher perdedor: Smith. Umpires: Geisel, Connolly y Nallin. Tiempo: 1:50.

ALBERTO NUFER VENCIO POR SIETE LARGOS EN SU PRUEBA INICIAL Y HOY TENDRA QUE VERSELAS CON JOE WRIGHT

El campeón de Cuba en single sculls hizo lucir victoriosa la bandera verde y blanca del Cienfuegos Yacht Club

REMO CON LAS MANOS ENSANGRENTADAS

(Información por dos hilos directos: A. Press y U. Press)

FILADELFIA, Agosto 5. (A. P.)—Alberto F. Nuffer, del Cienfuegos Yatch Club, y campeón nacional de dos remos de Cuba, triunfó hoy en las pruebas de eliminación de la 54 regata anual de la Asociación Nacional de remeros amateurs de los Estados Unidos, discutida hoy en aguas del río Schuylkill, a despecho de hallarse sus manos malamente lastimadas, en grado tal, que a punto estuvieron de obligarlo a retirarse de las competencias.

Nuffer se presentó a los jueces de las regatas, antes de la justa inicial, con sus manos vendadas, lastimadas a consecuencia del intenso entrenamiento a que ha estado sometido desde su llegada a esta ciudad el lunes útimo.

El corpulento americano-cienfuguero no pidió otro favor que posponer su prueba desde las 4.15 hasta las 6.15, lo que le fué concedido. "Mis manos están en muy lamentables condiciones, pero cumpliré mi programa y participaré de todas y cada una de las competencias en que estoy inscrito".

Nuffer triunfó en su prueba sin dificultad, y estuvo en primer lugar desde la arrancada hasta la meta. Por virtud de su victoria es ya elegible para los finales de las regatas.

FILADELFIA, Agosto 5 (A. P.)—Guillermo Martín, del Unidro Boat Club, de esta ciudad, ganó el campeonato junior de canoas de un solo remero, justa inicial de la 54 regata anual de la Asociación Nacional de Remeros Aficionados de América, celebrada hoy en aguas del río Schuylkill.

Luis Carney, del Institute Boat Club de Newark, quedó en segundo lugar, doce largos detrás de Martín. En tercer lugar quedó Eduardo Brennan, del Malta Boat Club de Filadelfia. Martín cubrió la milla y cuarto en 7.40 2|5.

N. de R.—Nuffer está compitiendo en Shell de dos remos, pero en la Categoría Senior.

FILADELFIA, Agosto 5. (U. P.)—Alberto Nufer, campeón de Cuba en regatas de canoas de dos remos, ganó con facilidad hoy a Bernard Viehmeyer, del Arundel Cluv. Baltimore, en la eliminación del primer día de regatas de la Exposición en el río Schylkill Nufer, que bogó bajo los colores del Cienfuegos Yacht Club, tomó ventaja a Viehmeyer desde el comienzo, la que fué aumentando gradualmente hasta llegar a ser de siete largos al final. Los dos remadores fueron los únicos que tomaron parte en la competencia, pues otros tres que se habían inscripto no concurrieron.

Mañana luchará el cubano con el irreducible Joe Wright, ganador de la regata preliminar.

EL CHILENO LOAYZA SE SIENTE MUY OPTIMISTA PARA SU PELEA DE HOY

Y SOLO LE PREOCUPA EL QUE MANDELL Y TERRIS NO LE ACEPTEN EL RETO LANZADO

NUEVA YORK, agosto 5. (A. P.) "Me siendo perfectamente. Creo que ganaré, como hasta ahora", manifestó Etanislao Loayza a un representante de The Associated Press a quien otorgara esta tarde una entrevista exclusiva.

"Confío en una rápida victoria con mi gancho izquierdo y "hook" derecho" agregó el notable boxeador chileno.

"Cuáles son sus proyectos para después de la pelea?"

"Si triunfo y Sammy Mandell o Sid Terris se deciden a pelear conmigo me quedaré para enfrentarme con cualquiera de los dos, pero si como temo, no aceptan las ofertas que se les han hecho para enfrentarse conmigo, saldré para Chile a fines del presente mes, con el objeto de reunirme con mis hermanitas y permanecer algún tiempo en mi patria."

El Sr. Luis Bouey, apoderado de Loayza declara que tiene noticias de que Mandell, quien se encuentra en Chicago, tiene pocos deseos de pelear con Loayza, y, para decidirse, exige que se le ofrezca una garantía en la misma forma en que se le ofreció para pelear con Rocky Kansas.

"Es evidente", dice Bouey, "que aspira reunir algún dinero antes de arriesgarse con un adversario como Loayza, capaz de arrojarlo del trono. Si, como ya ha hecho Estanislao, se resuelve a aceptar las condiciones que se le ofrecen, que por cierto son bastante buenas, nos quedaremos aquí para llevar a cabo el "match", antes de salir rumbo a Chile.

"De todas maneras si nos vamos, los promotores seguirán aquí haciendo negociaciones y en caso de convencer a Mandell me cablegrafiarán inmediatamente y regresaremos al momento a los Estados Unidos.

Continúa en la página 23

LAS APUESTAS ESTAN ONCE A DIEZ, A FAVOR DEL BOXEADOR HUDKINS

AMBOS PUGILISTAS SE PESARAN HOY A LAS 2 Y ESTARAN DENTRO DEL LIMITE DE LAS 135

NUEVA YORK, agosto 5.— (A. P.)— Estanislao Loayza, el más conspicuo de los aspirantes latinos al campeonato del peso ligero, llegó hoy a esta ciudad, terminado su entrenamiento en Redbank, (Estado de Nueva Jersey, preparatorio a su pelea de mañana contra Ace Hudkins, "el Tigre de Nebraska", espectáculo que se celebrará en el estadio de Coney Island. El vencedor de este match tendrá derecho para pelear contra Sammy Mandell.

Como de costumbre, cada uno de los pugilistas se muestra seguro de su triunfo—la pelea será a doce episodios—. Loayza comenzó, siendo el favorito en las apuestas, en lo que de seguro influyó su reciente victoria, conquistada brillantemente, sobre Jack Bernstein; pero el veleidoso público, impresionado ante el knock out propinado por Hudkins a Rubby Goldstein, ha tornado a inclinarse a Hudkins, quien era hoy el favorito once a diez.

Los pugilistas se pesarán mañana, a las dos de la tarde. Ambos están dentro del límite de las ciento treinta y cinco libras.

Ace Hudkins:
Edad: 21 años.
Peso: 135 libras.
Estatura: 5'8".
Alcance del brazo: 68 pulgadas.
Pecho normal: 35 pulgadas.
Pecho expansionado: 38 pulgadas.
Cintura: 30 pulgadas.
Muslos: 19 pulgadas.
Pantorrilas: 14 pulgadas.
Tobillos: 7 pulgadas.
Cuello: 14 1|2 pulgadas.

E. Loayza:
Edad: 23 años.
Peso: 135 libras.
Estatura: 5' 6 1|2.
Alcance del brazo: 66 pulgadas.
Pecho normal: 34 pulgadas.
Pecho expansionado: 37 1|2 pulgadas.
Cintura: 29 pulgadas.
Muslos: 18 pulgadas.
Pantorrillas: 13 1|2 pulgadas.
Tobillos: 7 pulgadas.
Cuello: 15 pulgadas.

ESTADO DE LOS CLUBS EN LAS GRANDES LIGAS

RESULTADO DE LOS JUEGOS DE AYER

Liga Nacional

Nw York 7; Cincinnati 4.
San Luis 11; Brooklyn 9.
Pittsburgh 4; Boston 3.
Chicago 6; Filadelgia 1.

	Pitts.	Cin.	S. L.	Chi.	N. Y.	Bro.	Bos.	Fila.	Gdos.	Ave.
Pitts		6	7	10	10	8	8	9	58	580
Cin	11		11	7	3	10	7	9	58	558
S. L.	7	7		7	10	7	10	7	55	534
Chi	6	9	10		6	6	6	11	54	519
N. Y.	4	9	8	4		11	6	10	52	510
Bro	3	4	6	10	7		13	9	52	500
Bos	5	9	2	8	8	4		5	41	402
Fila	6	2	4	4	6	6	11		39	394
Pdos	42	46	48	50	50	52	61	60		

Liga Americana

New York 8; Cleveland 2.
Chicago 7; Boston 2.
Detroit 6; Washington 4.
San Luis 7; Filadelfia 5.

	N. Y.	Cle.	Fila.	Det.	Chi.	Was.	S. L.	Bos.	Gdos.	Ave.
N. Y.		7	5	8	13	10	12	14	69	657
Cle	6		13	9	8	7	7	10	60	561
Fila	10	3		7	7	7	9	11	54	514
Det	4	8	8		6	9	10	10	54	509
Chi	4	12	4	8		8	10	8	54	509
Was	5	4	11	5	6		9	11	51	500
S. L.	4	8	3	9	7	7		7	45	429
Bos	3	5	7	7	5	3	3		33	317
Pdos	36	47	51	53	52	51	60	71		

JUEGOS PARA HOY

Liga Nacional

Cincinnati en New York.
San Luis en Brooklyn.
Chicago en Filadelfia.
Pittsburgh en Boston

Liga Americana

New York en Cleveland.
Washington en Detroit.
Filadelfia en San Luis.
Boston en Chicago.

M.E.C.D. 2016

EL TEAM VIEJO Y EL NUEVO DE LOS CARIBES, JUEGAN EN EL STADIUM MAÑANA SABADO

Morcate defenderá el box de los veteranos mientras Pequeño y Guasch lo harán por los jóvenes reclutas

SE RECORDARAN TIEMPOS PASADOS

Para mañana sábado se anuncia en el Stadium la celebración de un juego de base-ball entre los teams de la Universidad del año 1922 contra el del 1926. Mucho se ha hablado entre los fanáticos sobre la fortaleza de los distintos teams que ha tenido la Universidad, siendo muchos los que opinan que los triunfadores de la primera Serie Co-Criolla son el conjunto más formidable que jamás ha defendido la enseña de nuestro primer centro docente.

Un origen triste tiene la celebración de este juego extraordinario. "Fellito" Acosta, el famoso pitcher que tantas glorias conquistara para la Universidad y para Cuba defendiendo el box Caribe en los Estados Unidos y en Panamá, se encuentra enfermo; la terrible peste blanca se ha apoderado de él. Sus compañeros que no han olvidado al que tantos afectos conquistó en su relativamente corta estancia en el team y aprovechando la estancia en la Habana de Morcate han decidido celebrar este juego para allegar algunos recursos con que ayudar a Fellito.

Con la excepción del Coronel Ortiz, el team de 1926 presentara su line up completo. Cesáreo García en el catcher, Daniel Blanco en la tercera, Rafaelito, César y Tonilo cada uno en su puesto, los doctores Paez y Espino se han avisado telegráficamente que no faltarán y lanzando los bultos postales el doctor José Morcate, uno de los mejores pitchers que ha conocido el amateurismo cubano.

El team de 1926 se quedará debilitado, pudiendo hacer tremenda resistencia al trabuco anterior con Varas, Dorticós, Monzón, Jossie Pí, Felo Córdova, Esnard, Pizarro, Manolo Córdova, Pequeño, Guasch, el Capitán Córdova, Bernal, Cubillas y demas componentes del segundo team.

Dado el carácter del juego se espera una gran concurrencia que acudirá no solamente a ayudar a Fellito, sino también para ver una vez más a Morcate, Paez y Daniel Blanco en otra época ídolos del fanatismo universitario.

GUAIMARO Y MARISTAS, VENCEDORES EN VIBORA PARK

Durante cinco innings Lorenzo Nodarse se mantuvo intransitable en el box del Jesús del Monte. Santana cerró el puerto a los "blanqui-negros". Con la derrota del San Carlos gana la Cuban Telephone el campeonato.

Efectuáronse en la tarde del pasado domingo en Víbora Park los anunciados encuentros en opción al campeonato inter-social resultando vencedores los clubs Guáimaro y Maristas. Con el triunfo de los Maristas sobre el San Carlos gana el Campeonato la Cuban Telephone, pero no por eso pierde interés la contienda, pues los clubs Guáimaro, Maristas y San Carlos, luchan denodadamente por el segundo lugar, tratando de llevarse la copa "GUAIMARO".

El primero de los desafíos celebrados el domingo en los grounds viboreños resultó magnífico; fueron contendientes en dicho juego los muchachos del Guáimaro y el Jesús del Monte. Lorenzo Nodarse, el novel lanzador ocupó el box por los "blanqui-negros" manteniendo a las huestes de Diana en dos hits durante cinco innings pero en el sexto se descompuso; le dieron un hit, luego dió dos transferencias y con tres en bases y one out fué relevado por Serranía, el cual obligó al bateador a elevar una palomita a él, y ya con dos outs cuando el escón parecía asegurado, el bateador da rolling inocente a tercera mofando Ballesté y anotando una carrera el Guáimaro; con el score tres por dos a favor del Jesús del Monte, tres hombres en bases y two outs da el siguiente bateador rolling a segunda el cual se priva y tira a dicha base con el corredor sobre la almohadilla, siendo safe y entrando otra carrera; el siguiente bateador da hit y anota otro y después le rechinan a Serranía la pelota contra la pizarra anotando dos más y siendo out otro sobre el home en tiro del centre field a Serranía y de éste a Flores.

Las tres carreras del Jesús del Monte fueron hechas en la siguiente forma: — A. Nodarse conecta un sencillo: Oliva recibe la base; Ballesté struck out; mandan el doble robo y el pitcher Santana se vira a segunda y la vuela llegando Nodarse a tercera y Oliva a segunda; Llaneras da hit y anota Nodarse, al ser devuelta la bola al pitcher. Oliva se roba el home y Llanes va a segunda; J. Gross es out y L. Nodarse da hit anotando Llaneras que en la jugada anterior había ido a tercera, y Garro es out.

Flores de receptor y Garro de inicialista actuaron colosalmente. González, Nodarse y Llaneras también se distinguieron Por el Guáimaro sobresalieron: García, Navarro, Santana, Martínez y Ballina.

El segundo juego careció de interés no obstante haberse efectuado algunas buenas jugadas. Sobresalieron en el mismo Dubrocá, Jiménez y A. Amador que jonronearon, repitiendo este último. Los tubeyes que se batearon fueron siete. Aranzay fué bateado libremente y Storch estuvo muy wild; Reyes actuó muy bien en el box Marista.

El próximo domingo se enfrentarán a primera hora Cuban Telephone y Guáimaro; después Jesús del Monte y Maristas. Si triunfan la Cuban Telephone y el Jesús del Monte terminará el domingo el campeonato.

Primer juego:

JESUS DEL MONTE

	V.	C.	H.	O.	A.	E.
P. Garro 1b.	1	0	0	4	0	0
M. Florez c.	4	0	0	5	1	0
D. González ss.	4	0	2	1	1	0
A. Nodarse cf.	4	1	2	4	1	0
J. Oliva lf.	3	1	0	1	0	0
J. Ballesté 3b.	4	0	0	2	1	1
M. Llaneras 2b.	4	1	2	1	2	0
J. Gross rf.	4	0	0	1	0	0
L. Nodarse p.	2	0	2	0	3	0
C. Pous 1b.	0	0	0	4	0	0
P. Serranía p.	1	0	0	1	1	1
Totales	31	3	8	24	10	2

GUAIMARO

	V.	C.	H.	O.	A.	E.
J. García cf.	3	1	2	2	0	0
J. Lorenzo lf.	1	1	0	3	0	0
R. Navarro 3b.	3	1	2	2	1	1
F. Cepero c.	3	1	0	10	5	0
A. Fiallo 1b. 2b.	3	0	0	3	0	0
A. Santana rf.	3	1	1	1	0	1
J. A. Zaldívar ss.	4	1	0	3	3	0
J. Diana 2b.	1	0	0	0	1	0
L. Martínez p.	4	0	2	1	0	0
M. Ballina 1b.	3	0	2	1	0	1
Totales	28	6	9	27	10	3

Anotación por entradas:

Jesús del Monte	000 300 000— 3
Guáimaro	100 005 00x— 6

SUMARIO:— Two base hits: García, Martínez.—Sacrifice hits: Lorenzo 2, Santana.—Stolen bases: García, Navarro, A. Nodarse 2, Oliva 2, Fiallo.—Struck outs: Martínez 2, Nodarse 2, Santana 6, Serranía 2.— Bases on balls: Martínez 3, Nodarse 5, Santana 1, Serranía 0.—Passed balls: Flores.—Time: 2 horas.—Umpires: Campos (home) Menéndez (basesb).—Scorer: Alberto Néstor Coronado.—Observaciones: Hits a Martínez 7 en 3.1|3 innings. Hits a Nodarse 3 en 5.1|3 innings.

Segundo juego:

Anotación por entradas:

San Carlos	301 300 000— 7
A. A. H. Marista	107 002 23x—15

CIRILIN SE ENFRENTARA MAÑANA CON EL BELGA ARMANDO SHAKELL, EN EL STAR BOUT DE LA A. COLON

Existe buen pedido de localidades para ver en acción al champion de Cuba del peso ligero, que está en forma

TRESPALACIOS Vs. SOLERA EN EL SEMI-FINAL

Fotografía superior: Anastasio y su peleador Armando Shakell.—Fotografía inferior: el manager de Cirilín Olano y el propio Cirilín, que se enfrentará mañana con Shakell, que aparece en la foto superior.

Ahora sí podemos decir que va de veras la pelea del campeón cubano del peso ligero, de Cirilín Olano, feliz triunfador de Pedro Isla en la última salida que realizó en el cuadrado de sogas. Va a pelear con el belga Armando Schakell en la noche de mañana sábado en la Arena Colón.

Batirse con uno de los belgas de la cuadra de la herradura es algo muy serio, pues los tres han demostrado hasta la saciedad que en sus pesos respectivos no tienen aquí contrario, que si el más pequeño perdió por knockout técnico lo fué únicamente por la torcedura de un tendón de la rodilla, de lo contrario su oponente de aquel match hubiera cargado con una derrota apabullante.

Cirilín tuvo que suspender la pasada semana su anunciada pelea por haberse lastimado fuertemente un pié durante el training, dando la impresión de que ese encuentro no llegaría a realizarse, pero hubiera quedado en entredicho el cartel de Cirilín, y él, al sentirse ya completamente curado de la lesión en un pie, ha querido por la picada sosteniendo su cartel de desafío frente al invicto súbdito del Rey-Caballero; como es conocido el Soberano de Bélgica.

El campeón de Cuba del peso ligero ha demostrado hace tres peleas encontrarse en la mejor forma de su accidentada vida artística dándole a Pedro Campo, el recio boxeador filipino, su mejor batalla, el más fiero de los combates que el manilo ha sostendo en la Habana. A Eugenio Fernández lo hizo lucir como un cilindro de Obras Públicas al darle una bestial paliza, y últimamente a Pedro Isla, que tenía toda la marca de un buscador de la faja cirilinesca, lo dejó convertido en pasta para sinsonte.

El programa es de los buenos, de esos que abarrotan la Arena hasta su máxima capacidad, como aconteció este miércoles al enfrentarse Larry Estridge a Kid Charol, que quedaron en la calle escuchando el ruido de la multitud que dentro se entusiasmaba, algunos centenares de fanáticos, por falta de espacio donde colocarse.

Y para que el lector se de cuenta exacta de lo que decimos, aquí le damos el programa con todos sus pelor y señales; él jugará.

Programa oficial. — A las 9 p. m.

Primer preliminar a 4 rounds: Kid Joaquinito vs Mario Díaz (El Marinero)

Segundo preliminar a 4 rounds: Julián Herrera vs Lew Tendler (El Zurdito).

Tercer preliminar a 6 rounds: Pedro Isla vs Manuel Fernández (Campeón weltee y middle amateur).

Cuarto preliminar a 6 rounds: Agustín Lillo vs Peter Sung (Vencedor de Lalo Domínguez).

Semi final a 8 rounds: Francisco Trespalacio vs Urbano Solera. (En esta pelea se decidirá quién será el aspirante a la Corona Leigtweight).

Pelea Oficial a 12 rounds: Cirilín Olano (Campeón Lightweight de Cuba) vs Armando Schakels (El Invicto Belga).

Oficiales. — Referee: Fernando Ríos y Felo Rodríguez

Time-Keeper: Teniente Valmaña.

Anunciador: Sargento Joe Hernández.

Precios: Sillas de Ring $5.00.—Asientos de preferencia, $3.00.—Grada, $1.40.

Después de terminado el primer Match, no hay derecho a reclamación alguna.

En caso de suspensión por lluvia, las peleas serán transferidas para el siguiente día.

EN LOS DOS INNINGS FINALES, LOS "CUBS" LE GANAN AL "FILA"

HARNETT DIO UN JONRON EN EL NOVENO ACTO CON UN HOMBRE EN BASE

FILADELFIA, agosto 5. (A. P.) Los Cubs del Chicago ganaron hoy su segundo juego consecutivo al Filadelfia con score de 6 a 1. Frank Goodrich no permitió al Chicago anotar en siete innings, pero los Cubs se repusieron en el octavo e hicieron tres carreras, iniciando el ataque dos bateadores emergentes. Gabby Hartnett dió un jonrón con un hombre en base en el noveno inning.

Hartnett había reemplazado a González en el octavo inning, después que Tolson bateó por el catcher cubano en la mitad de los Cubs. González no pudo dar hit en dos veces al bat.

CHICAGO:

	V.	C.	H.	O.	A.	E.
Adams 2b.	5	2	1	2	7	0
Heathcote rf.	5	0	1	1	0	0
Stephenson lf.	4	0	3	0	0	0
Wilson cf.	4	0	1	2	0	0
Grimm 1b.	3	0	1	10	1	0
Freigau 3b.	4	0	0	0	0	0
Cooney ss.	4	1	1	10	6	0
González c.	2	0	0	2	1	0
Root p.	2	0	0	0	2	0
x Tolson	1	0	1	0	0	0
xx Scott	0	1	0	0	0	0
a Kelly	1	0	1	0	0	0
b Schreiber	0	1	0	0	0	0
Hartnett c.	1	1	1	0	0	0
Milstead p.	1	0	0	0	0	0
Totales	37	6	11	27	17	0

x bateó por González en el 8o.
xx corrió por Tolson en el 8o.
a bateó por Root en el 8o.
b corrió por Kelly en el 8o.

FILADELFIA:

	V.	C.	H.	O.	A.	E.
Sand ss.	4	0	0	1	0	0
Williams rf.	3	0	2	4	0	0
Wrightstone lf.	1	1	1	2	0	0
Leach cf.	3	0	0	3	0	0
Bentley 1b.	3	0	1	10	1	0
Henline c.	4	0	1	6	1	0
Huber 3b.	3	0	0	0	2	0
Friberg 2b.	3	0	2	0	5	0
Ulrich p.	3	0	1	1	3	0
Mokan lf.	1	0	0	0	0	0
z Grimes	1	0	0	0	0	0
Totales	29	1	8	27	12	0

z bateó por Bentley en el 9o.

Anotación por entradas:

Chicago	000 000 033— 6
Filadelfia	000 001 000— 1

SUMARIO: Two base hits: Heathcote. Struck out: por Ulrich 3, por Root 1. Bases por bolas: de Ulrich 3, Root 3. Doble plays: Adams a Cooney a Grimm; Root a Cooney a Grimm; Ulrich a Henline a Bentley; Grimm a Cooney a Grimm. Bases robadas: Wilson, Adams. Sacrifice: Wilson. Wild pitch: Ulrich. Umpires: Quigley, Mc Laughlin y Reardon. Tiempo 1:45.

LOS CINCO PRIMEROS BATEADORES DE LAS GRANDES LIGAS

NUEVA YORK, agosto 5. A. P.) —Los cinco primeros bateadores de las dos grandes ligas americanas, después de compilar los juegos celebrados en el día de hoy, son los siguientes:

Liga Nacional

	J.	V.	C.	H.	Ave.
L. Bell, S. L.	104	336	58	136	352
Bressler, Cin.	74	251	45	88	351
Grantham, Pitts.	90	280	40	98	350
Williams, Fila.	71	217	43	76	350
Traynor, Pitts.	98	361	58	126	349

Leader hace un año: Hornsby, San Luis, 394.

Liga Americana

	J.	V.	C.	H.	Ave.
Fothergill, Det.	67	225	41	92	409
Burns, Cle.	104	414	70	152	367
Ruth, N. Y.	104	344	99	126	366
Meusel, N. Y.	66	260	52	95	365
Manush, Det.	88	306	59	111	363

Leader hace un año: Speaker, Cleveland, 393.

QUIENES SON LOS LEADERS DE LAS GRANDES LIGAS

NUEVA YORK, agosto 5. A. P.) —Los leaders en los distintos departamentos del juego de base ball, en las dos grandes ligas americanas, después de compilar los juegos celebrados en el día de ayer, son los siguientes:

Liga Nacional

Batting:
Grantham, Pittsburgh 354
Carreras:
Cuyler, Pittsburgh 77
Hits:
Brown, Boston 138
Dobles:
Wheat, Brooklyn 31
Triples:
Walker, Cincinnati 17
Home runs:
Bottomley, San Luis 15
Wilson, Chicago 15
Bases robadas:
Cuyler, Pittsburgh 22
Pitching:
Meadows, Pittsburgh .... 14 ganados; 4 perdidos.

Liga Americana

Batting:
Fothergill, Detroit 408
Carreras:
Ruth, New York 98
Hits:
Burns, Cleveland 152
Dobles:
Burns, Cleveland 49
Tríples:
Gehrig, New York 18
Home runs:
Ruth, New York 33
Bases robadas:
Hunnefield, Chicago 17
Rice, Washington 17
Pitching:
Pate, Filadelfia .... 8 ganados; 0 perdidos.

FRONTON HABANA - MADRID

El público encantado con los chicos, y los chicos gratos al público, continúan la arrogante temporada de estío en el Habana-Madrid

Después de pelotear bravamente las parejas del prólogo lo empataron en la trágica.—Ganaron Labat y Hugues.—Guezala y Florentino dejan en 24 a Iturrino y Esquivel.—Hernando y Gárate ganaron un enorme fenomenal

Hoy, la gran función elegante de los viernes, por la noche, en el cuco Habana-Madrid

La temporada de estío, cuyos mantenedores de los Juegos Florales son estos chicos, artistas gigantes, de la pelota a fina punta de cesta que nos trajo Vázquez, el gigante marino del Habana-Madrid, y que en realidad no sabemos de dónde sacó tanta y tan buena gente, continúa navegando viento en popa y a todo trapo desplegado. Navega, desde que rompió marcha, de manera arrogante, clamorosa, triunfal, y así morirá, si muere, cosa que sería de muy mal gusto; porque los chicos, su arte exquisito y frenético, sus tragedias, llenas de preciosas altiveces y rebeldías, y el salir de los partidos, que salen como para que nosotros los felvicentes fanáticos salgamos por lo alto más picudo de la azotea, llevan una noche si y la otra también más gente al frontón, que, después de emocionarse mucho con los lances, trances y percances de la pelota, salen aplaudiendo, profundamente convencidos de que el cuadro que actúa en el Habana, pelotea con decoro, con alma, con toda la honorabilidad con que debe jugarse a la pelota; pues los chicos, aunque chicos, y la Empresa como Empresa, saben de memoria, que no se puede mantener un espectáculo si no se mantiene con dignidad; oom ono se crece de chico a grande sin que el nombre del pelotari brille puro y sin mácula por siempre.

—Chicos, no olvidéis esto en toda vuestra vida.

Había tomado ya vida brava y violenta el peloteo del primer partido, de 25 tantos, que disputaban los blancos Labat y Hugues, contra los azules, Ibartucia y Uría. Lo pelotearon bien en todo su metraje, empatando en dos, tres, trece, catorce, quince, diez y seis, diez y siete, veinte, veintiuno, veintitrés...

¿Qué pasa?

¡La tragedia!

¡Iguales a 24!

Ganaron los dos blancos. Así son los preámbulos de las noches brillantes en el Habana-Madrid. Y así que descendió la nuez que con el susto se nos había volado a la sesera, pasamos por las taquillas a ver lo que teníamos en el cajón, que teníamos los cuarenta grullos de la primera quiniela, ganada por Iturrino y Hugues, que pagan como los millonarios de mayami.

El segundo, de treinta tantos, no quiso parecerse en la violencia y en el sobresalto del primero. Lo pelotearon, de blanco, Iturrino y Esquivel, contra los azules, Quesala y Florentino. Buena toda la valiente decena, de gran peloteo; con estos empates: en dos, tres, cinco, siete y ocho. Y con lo del muelto lo de los empates pasó a mejor vida. Guesala y Florentino, peloteando con acierto, con rudeza y con galanura, usaron y abusaron de Iturrino y de Esquivel a los cuales dominaron y descompusieron abandonándoles en la noche del día de la verbena de San Juan. Y después, con aseo, brevedad y sabrosura se llevaron la segunda quiniela Ugalde y Hernando, que pagaron a catorce pesos.

Dos bravos abusadores.

Y a otra cosa que produzca más. Al del cierre de la brillante función del jueves, que salieron a pelotear, de camisa blanca, Hernando y Gárate, contra los azules Ugalde y Mir. Y ni más ni menos que otro fenomenal, rudamente peloteado y que se descompuso y compuso de los bellos y siguientes incidentes: un formidable empate de dos; racha azul y racha blanca; otro empate en nueve, otro en once; dos más, en doce y en catorce. Los cuatro frenéticos, rencorosos, dando todas las grandes sensaciones del arrogante pelotear. Después Hernando, estupendo y Gárate en cañón, dominaron; pero tuvieron que jugar horrores para rendir a Mir, que hizo una defensa enorme, pues Ugalde entró poco y cuando le dió no le dió en la yema. Se quedó en 24.

Lo dicho; no se puede pelotear más ni mejor. Estos chicos son chiquillos que se sonríen de la muerte.

Hoy, lo mismo de ayer y de siempre.

DON FERNANDO.

EN EL HABANA-MADRID

VIERNES 6 DE AGOSTO A LAS 8 1|2 P. M.

Primer partido a 25 tantos
Buendía y Guezala, blancos;
Labat y Uria, azules
A sacar blancos y azules del 12

Primera quiniela a 6 tantos
Uria; Guezala; Florentino;
Epifanio; Azcue; Esquivel

Segundo partido a 30 tantos
Esquivel y Azcue, blancos;
Arruti y Florentino, azules
A sacar blancos y azules del 13

Segunda quiniela a 6 tantos
Arruti; Mil; Ugalde;
Olaveaga; Gárate; Hernando

Tercer partido a 30 tantos
Ugalde y Gárate, blancos;
Olaveaga y Mir, azules
A sacar blancos y azules del 13

ASEGURARON EL JUEGO EN LA CUARTA ENTRADA CON TRES ANOTACIONES

LOS BRAVES SUPERARON A LOS CAMPEONES EN EL BATTING DANDO OCHO HITS

BOSTON, agosto 5. (A. P.) Aunque el Boston volvió a superar hoy en hits al Pittsburgh, los campeones ganaron el tercer juego de la serie, con anotación de 4 a 3. Singles de Rawlings y Carey, seguidos de un doble de Cuyler y una mala tirada de Goldsmith, sirvieron a los Piratas para hacer las carreras necesarias para ganar.

Score:

PITTSBURGH:

	V.	C.	H.	O.	A.	E.
Carey cf.	4	1	2	1	0	1
Waner rf.	4	0	0	6	0	0
Cuyler lf.	4	0	1	3	0	0
Wright ss.	4	1	0	2	1	0
Traynor 3b.	3	0	2	1	4	0
Grantham 1b.	3	0	0	10	0	0
Rawlings 2b.	3	1	1	1	2	0
Gooch c.	4	1	1	3	0	0
Kremer p.	1	0	0	0	3	0
Totales	30	4	6	27	10	1

BOSTON:

	V.	C.	H.	O.	A.	E.
J. Smith cf.	4	1	1	1	0	0
Bancroft ss.	3	0	0	2	3	0
Welsh rf.	3	0	1	4	0	0
High 3b.	4	0	1	2	0	1
Brown lf.	4	1	1	3	1	0
Cooney 1b.	4	0	1	9	1	0
Gautreau 2b.	4	1	1	4	5	0
Siemer c.	4	0	1	2	1	0
Goldsmith p.	1	0	1	0	2	1
Wilson z.	1	0	0	0	0	0
Mogridge p.	0	0	0	0	0	0
Mann zz.	1	0	0	0	0	0
Totales	33	3	8	27	13	2

z bateó por Goldsmith en el 7o.
zz bateó por Mogridge en el 9o.

Anotación por entradas:

Pittsburgh	000 031 000— 4
Boston	011 100 000— 3

SUMARIO: Two base hits: Cuyler. Three base hits: J. Smith, Cooney. Bases robadas: Carey, Grantham. Sacrifices: Kremer 2; Traynor, Rawlings, Goldsmith, Welsh. Quedados en bases: Pittsburgh 4; Boston 6. Bases por bolas: Kremer una; Goldsmith una. Struck out: Kremer 3; Mogridge 2. Hits: Goldsmith 6 en 7 innings; Mogridge cero en 2 innings. Pitcher perdedor: Goldsmith. Umpires: McCormick, Hart y Rigler. Tiempo: 1:41.

ADOLFO LUQUE SE ENCUENTRA BIEN DE LA POSTRACION QUE SUFRIO POR EL CALOR

NUEVA YORK, agosto 5. (U. P.) Muy repuesto de los efectos del calor que le postraron en el comedor de su hotel de Boston hace varios días Adolfo Luque, pitcher de los Reds del Cincinnati, pasó el día pitcheando a los bateadores en las prácticas de Polo Grounds.

Como todavía se encuentra débil, Luque no pudo tomar parte en el juego de hoy. Sin embargo, su debilidad es lo único que resta de su postración esperándose que irá al box el domingo contra los Gigantes.

CATORCE HITS DIERON LOS GIGANTES A TRES PITCHERS DEL "CINCI"

CON ESTE TRIUNFO SON NUEVE CONSECUTIVOS DEL NEW YORK SOBRE LOS ROJOS

NUEVA YORK, agosto 5. (A. P.) Los Gigantes del Nueva York batearon con rigor a tres pitchers del "Cinci", dándoles hoy catorce hits, ganando el primer juego de la serie con score de 7 a 4. Fué ésta la novena victoria consecutiva del Nueva York contra los Rojos. El hitting de Lindstrom y Tyson fué lo más saliente del juego, pues dieron cuatro hits cada uno. Lindstrom anotó también cuatro carreras y contribuyó a hacer otras dos.

Barnes se vió obligado a retirarse del box a causa de ser alcanzado en una pierna por un rolling de Pipp, estando en tercera.

El capitán Frank Frish de los Gigantes estuvo fuera del juego por estar enfermo.

CINCINNATI:

	V.	C.	H.	O.	A.	E.
Critz 2b.	5	1	4	2	3	0
Roush cf.	4	0	0	1	0	0
Walker rf.	3	0	1	2	0	0
Christensen lf.	3	1	2	4	0	0
Pipp 1b.	4	0	0	7	0	0
Hargrave c.	4	1	1	3	3	0
Pinelli 3b.	4	0	1	1	2	0
Ford ss.	4	0	0	4	3	0
Donohue p.	2	0	1	0	1	0
May p.	1	1	1	0	0	0
Lucas p.	1	0	0	0	0	0
Totales	35	4	11	24	12	0

NEW YORK:

	V.	C.	H.	O.	A.	E.
Young rf.	4	2	2	3	0	0
Lindstrom 3b.	4	4	4	0	3	0
Tyson lf. cf.	4	0	4	5	0	0
Kelly 2b.	2	0	0	3	3	0
Terry 1b.	3	0	1	8	2	0
Mueller cf.	2	0	0	2	1	0
Meusel lf.	1	0	0	0	0	0
Jackson ss.	4	0	1	3	2	0
Snyder c.	4	0	0	2	1	0
Barnes p.	0	0	0	0	1	0
Johnston x.	1	0	1	0	0	0
Scott p.	3	1	1	1	1	0
Totales	32	7	14	27	14	0

x bateó por Barnes en el 3o.

Anotación por entradas:

Cincinnati	001 002 100— 4
New York	101 002 30x— 7

SUMARIO: Two base hits: Terry, Young, Tyson. Sacrifices: Christensen, Kelly (2). Double plays: Ford y Critz, Lindstrom, Kelly y Terry. Quedados en bases: New York 5; Cincinnati 7. Bases por bolas: Barnes 2; May 1; Lucas 1. Struck out: Scott 2; Donohue 2; Lucas 1. Hits: Barnes 3 en 3 innings; Scott 8 en 6 innings; Donohue 10 en 5.1|3 innings. May 3 en 1 inning. Lucas 1 en 1.2|3 innings. Wild pitch: Scott. Pitcher ganador: Scott. Pitcher perdedor: May. Umpires: Oday, Sweeney y Pfirman. Tiempo: 2 horas

EL CAIMITO STABLE AL FRENTE DE LOS GANADORES CON $3.865; LE SIGUE CUBA STABLE $3.360

Se ha logrado prorrogar la temporada canicular hasta fines de Septiembre para contento de los fans

EL JOCKEY GOYANES MULTADO EN $50

Están de plácemes los amantes del sport del thoroughbred, y todos aquellos que se interesan por la buena marcha del Club Hípico de Cuba, con la noticia ayer recibida por medio de un mensajje cablegráfico en el que la dirección del Havana American Joskey Club ha convenido conceder la prórroga de arriendo oportunamente pedida por el Cub Hípico de Cuba, para eixtender la actual temporada veraniega hasta fin de Septiembre.

Tan grata noticia una vez divulgada por los ámbitos de Oriental Park ayer tarde, llenó de júbilo a dueños y cuadras, trainers, jockeys, valets y demás intereses ligados con la presente temporada veraniega que tan acertadamente transcurre bajo la égida del Club Hípico de Cuba, cuya entidad ante esa nueva perspectiva redoblará sus buenos esfuerzos para brindarnos fiestas aún más brillantes que las de grata recordatoria recientemente celebradas.

En su última junta celebrada el martes por la noche, los Stewards del Club Hípico de Cuba castigaron al jockey A. Goyanes con una multa de $50.00 por interferir a Bob y Silver King con su monta First Plush en la segunda, y a Fair Trial con Bushwhacker en la tercera del domingo primero del corriente.

Se efectuaron en Oriental Park ayer las siguientes ventas de ejemplares: El Cuba Stable a A. Robles el ejemplar Solomons Favor en $100; Manuel Salvador a J. A. Gavidia, el ejemplar Runchief en $300; y Z. McKenzie a Mrs. J. D. Clair el ejemplar Cinna en términos privados.

La importante suma de $52,100 ha distribuído el Cub Hípico de Cuba por concepto de premios en el actual mitin veraniego de Oriental Park, hasta el domingo primero del corriente inclusive. A continuación se dan las csuadras que han percibido desde $500 para arriba hasta la fecha antes indicada:

Caimito Stable	$ 3865
Cuba Stable	„ 3360
Criollo Stable	„ 3215
Irrepressible Stable	„ 2845
Gaitero Stable	„ 2505
Mrs. M. V Daly	„ 2055
Mercedes Stable	„ 1760
J. Corujo	„ 1645
J. W. Overby	„ 1280
Lino Naya	„ 1275
C. W. Jones	„ 1275
Gen Lee Stable	„ 1200
Mrs. R. H. Green	„ 1160
R. Miller	„ 1160
S. Berry	„ 1160
Gen. Gerardo Machado	„ 1145
T. E. Edwards	„ 1120
D. E. Sullivan	„ 1075
Havana Stable	„ 1020
S. S. Friedlein	„ 975
A. Tempest	„ 965
E. Moncrieffe	„ 870
M. Salvador	„ 790
Edwards and Johnson	„ 790
J. W. Plunkett	„ 770
J. Chao	„ 725
F. C. Travis	„ 700
W. Young	„ 695
H. Green	„ 695
F. Davis	„ 660
Mariel Stable	„ 650
Mimen Stable	„ 605
C. M. Miyares	„ 590
Lagunas Stable	„ 570
Dr. Antonio Carrillo	„ 560
Candemil Hnos.	„ 540
W. Cedar	„ 505

LA FORTUNA

GRAN FABRICA DE CIGARROS

Exquisitos Ovalados

Boquillas de Oro, Corcho y Paja

El mejor tabaco de Vuelta Abajo

Para paladares exigentes

Estarán a la venta próximamente

¿Busca Vd. Colocación?

La conseguirá inmediatamente si se anuncia en los CLASIFICADOS de DIARIO DE LA MARINA. Es el periódico que lee el comerciante y el que se lee en las casas de familia, los únicos elementos que pueden utilizar sus servicios.

Compre la tela para su traje en

"EL DANDY"

AVENIDA DE ITALIA (Galiano) 100

LA MODERNA POESIA HABANA

BIBLIOTECA DEL DOCTORADO EN MEDICINA

DIRIGIDA POR LOS DOCTORES A. GILBERT Y L. FOURNIER

ACHARD. El primer libro de medicina. Elementos de Patología General	$ 2.40
ACHARD Y LOEPER. Manual de Anatomía Patológica	4.00
APERT. Manual de Enfermedades de los niños	4.00
BALTHAZARD. Manual de Medicina Legal	5.00
BRANCA. Manual de histología	5.00
BROCA. Manual de física médica	3.50
CARNOT. Compendio de terapéutica	4.00
DESGREZ. Compendio de química médica	3.50
DOPTER. Manual de bacteriología. 2 tomos	8.00
FABRE. Manual de obstetricia, 2 tomos	6.50
MATHIEU. Manual de patología externa. 4 tomos	14.00
DOPTER. Manual de patología interna. 4 tomos	18.00
GUIART. Manual de parasitología. 1 tomo	3.00
LECENE. Manual de medicina operatoria	3.00
MACAIGNE. Manual de higiene	3.50
CLAUDE Y CAMUS. Manual de patología general	4.00
VARIOS	
MARTINEZ CAÑAS. Estudios de las arritmias	$ 3.75
MANDL FELIX. Medicina de urgencia en los accidentes deportivos	3.00
MARTINET A. Diagnóstico clínico	8.00
MARTINET A. Alimentos mas usados	2.00
MARTINET A. Regímenes mas usados	3.00
MARTINET A. Medicamentos mas usados	2.40

LA MODERNA POESIA

PI Y MARGALL Y PLACIDO

TE

JUEGOS SEÑALADOS PARA LOS CLUBS DE LAS LIGAS MAYORES

Hoy sábado se celebrarán interesantísimos doble-juegos en ambas Ligas Mayores. Los Yankees terminan con los Indios.

NEW YORK, Agosto 5. Despues de haber recibido la visita de los Cardenales de Roger Honrsby, que le dieron una magnífica oportunidad de reducir la ventaja que les separaba del lugar de honor de la contienda, los Gigantes de McGraw acaban de iniciar una serie con los Reds de Cincinnati, a quienes no veían deshan jugado 11 encuentros en lo que lla memorable serie de cuatro juegos seguidos.

El tam de Jack Hendricks, que llegó layer a esta ciudad, estará aquí hasta el domingo por la tarde, cuando partirán rumbo a Filadelfia.

Esta serie con los Rojos, que incluye un doble juego mañana sábado, debe favorecer facilmente a los Gigantes, si se tiene en cuenta la débil demostración que han hecho los Reds frente a la novena de McGraw en la presente temporada. Los dos team ha njugado 11 encuentros en lo que va de temporada, habiendo ganado 8 los Gigants y 3 los hombres de Jack Hendricks.

Mientras Rojos y Gigantes se ven las caras en Polo Grounds, los Robins de la ciudad de Brookyn terminará la serie de seis juegos que tienen concertada con los Cardenales de St. Luis. El sábado jugarán ambos clubs un doble juego y terminarán el domingo por la tarde para descansar despues el lunes. Un día después, los Piratas visitarán Ebbetts Field para efectuar dos encuentros.

La serie que han venido celebrando los Piratas y el Boston en los terrenos de estos últimos, terminará el Sábado, cuando ambos teams celebren un interesante doble-header. El Pittsburg descansará el domingo, y despues marchará hacia los terrenos de Brookyn, donde jugará con el team local en dos dias.

Despues de estos dos encuentros los Piratass regresarán a sus terrenos donde recibirán las visitas del Chicago, Cincinnati, y St. Luis. La serie con el Cinci, que es la mas importante de todas, comenzará el sábado y en ella depende la situacion de ambos teams.

Mientras esto ocurre en la Liga Nacional, los New York Yankees, que marchan al frente de la Americana, terminarán una invasión por los terrenos del Oeste. Primero terminarán la serie de tres juegos que tienen con el Cleveland, y despues seguirán viaje a Detroit, donde tendrán que vérselas con los Tigres de Ty Cobb.

La serie entre Yankees e indios promete ser la más interesante de la presente temporada. Si los hombres de Speaker logran ganarla invicta, habrán reducido mucho la ventaja que les separa del lugar de honor, pero si por el contrario, resultan derrotados, entonces habrá que convenir que los Yankees no tienen contrarios fuertes en el circuito.

Para la tribu de Speaker representa mucho esta serie que están celebrando con la novena de los Yankees. Ellos solo han ganado un pennant en liga Americana, el de 1920 y necesitan de otra victoria para demostrar su empuje.

Cuando Speaker se hizo cargo de las rindas del club, declaró que contaba con material suficiente para convertir a Cleveland en una ciudad ganadora. En 1920 ganó el trapo de la liga, y más tarde, derrotó a los Dodgers en la serie mundial. En 1921 perdió con los Yankees a última hora y tuvo que contentarse con el segundo puesto. En 1922, cayeron al cuarto lugar, mientras Browns y Tigres discutían con los Yankees. En 1923, subieron al tercer pusto, con los Yankees y el Detroit delante de ellos. En 1924 pasaron a segunda división y ahí continuaron en 1925, hasta ahora, que parecen dispustos a ganar un nuevo pennant.

FEDERACION OCCIDENTAL DE FOOT BALL ASSN.

Orden de juegos para el domingo 8 de agosto de 1926, en Almendares Park.

1:30 P. M.—Baleares vs. Stadium.
Referee: Pablo Ferre-Elías.
Jueces de Línea: F. Castro y J. Pagés.

2:45 P. M.—Catalunya vs. Olimpia.
Referee: Zvonimir Matievich.
Jueces de Línea: F. Kreisler y J. Alvarez.

4:30 P. M.—Hispano vs. Vigo.
Referee: Luis Heredia.
Jueces de Línea: Francisco Rodríguez y J. Montaner.
Delegado Deportivo: Sr. J. B. Olea.

RECORDS DE LOS LANZADORES DE LA L. AMERICANA

Con el pitcher-tapón, Joe Pate, de lider, los lanzadores de la Liga Americana se encuentran manteniendo el siguiente record:

	J.	G.	P.	Ave.
Pate, Phila	32	8	0	1000
Steengfe, Chicago	11	1	0	1000
Braxton, New York	22	6	1	857
Marberry, Washington	39	6	2	750
Shocker, New York	26	14	5	737
Ruether, Washington	18	11	4	733
Pennock, New York	27	16	6	727
Uhle, Cleveland	25	16	8	667
Zachary, St. Luis	24	12	6	667
Dauss, Detroit	23	6	3	667
Levsen, Cleveland	20	11	6	647
Hoyt. New York	26	12	7	632
Jones, New York	25	5	3	625
Stoner, Detroit	20	5	3	625
Miller, Cleveland	9	5	3	625
Shaute, Cleveland	19	8	5	615
Wells, Detroit	25	11	7	611
Faber, Chicago	18	9	6	600
Ballou, St. Luis	25	6	4	600
Johns, Detroit	25	7	5	583
W. Collins, Detroit	19	4	3	571
Thomas, Chicago	27	9	7	563
Whitehill, etroit	23	10	8	556
Blank'p', Chicago	25	11	9	550
M. Thomas New York	21	6	5	545
Quinn, Philadelphia	19	8	7	533
Johnson, Washington	22	11	10	524
Lyons, Chicago	29	13	12	520
B. Harris, Ph-Boston	21	7	7	500
Walberg, Phil	26	6	6	500
Karr, Cleveland	23	5	5	500
Ogden, Washington	24	4	4	500
Wingard, St. Louis	23	3	3	500
Walzer, Boston	22	2	2	500
Morrell, Washington	19	2	2	500
Crowder, Washington	2	1	1	500
Grove, Philadelphia	29	10	11	476
Wingffield, Boston	29	8	9	471
Vangller, St. Louis	28	7	8	467
Rommell Philadelphia	25	6	7	462
Gray, Philadelphia	26	6	7	462
Gaston, St. Louis	21	8	10	444
Holloway, Detroit	26	4	5	444
Edwards, Chicago	20	4	5	444
Covelskie, Was	22	7	9	438
Smith, Cleveland	20	7	9	437
Shawkey, N. Y.	16	3	4	429
Beall, New York	14	2	3	400
Gibson, Detroit	23	4	7	364
Wiltse, Boston	26	5	10	333
Buckey, Cleveland	20	3	7	300
Ehmke, Philadelphia	21	5	12	294
Ruffing, Boston	30	4	10	286
Heimach, Boston	22	2	6	200
Zahniser, Boston	17	3	10	231
Thurston, Chicago	21	2	7	222
Davis, St. Luis	19	2	8	200

RECORDS DE LOS PITCHERS EN LA LIGA NACIONAL

Los pitchers de la Liga Nacional, que se encuentran trabajando en la presente temporada, poseen el siguiente record:

	J.	G.	P.	Ave.
Haines, St. L.	21	7	2	.778
Jones, Chi.	17	7	2	.778
Kremer, Pts.	23	10	3	.769
Meadows, Pts.	23	13	4	.765
Rixey, Cin.	24	8	3	.727
Rhem, St. L.	21	12	5	.706
Sothoron, St. L.	11	2	1	.667
Songer, Pts.	23	7	4	.636
Donohue, Cin.	28	15	9	.625
Keen, St. L.	19	10	6	.625
Kaufman, Chi.	12	5	3	.625
McWeeny, Brk.	29	8	5	.615
Lucas, Cin.	28	6	4	.600
Root, Chi.	27	13	9	.591
Gr'nfield, N. Y.	25	11	8	.579
C. Mays, Cin.	28	12	9	.571
Ritzs'ns, N. Y.	25	8	6	.571
Grimes, Brk.	20	9	7	.563
Sherdel, St. L.	19	9	7	.563
F. May, Cin.	33	9	7	.563
Wertz, Bos.	18	5	4	.556
Piercy, Chi.	16	5	4	.556
Morrison, Pts.	15	6	5	.545
J. Barnes, Brk.	20	7	6	.538
Mitchel, Phil.	19	8	7	.533
McGraw, Brk.	22	8	7	.533
Carlson, Phila.	20	10	9	.526
Aldridge, Pts.	20	9	9	.500
Benton, Bos.	26	8	8	.500
Alex'r, C.-S. L.	14	6	6	.500
V. Barnes, N. Y.	17	5	5	.500
R. Osborn, Chi.	17	4	4	.500
Yde, Pitts.	21	4	4	.500
Golds'ith, Bos.	10	4	4	500
Reinhart, St. L.	15	3	3	.500
Graham, Bos.	15	3	3	.500
Davies, N. Y.	26	2	2	.500
Oldham, Pitts.	27	2	2	.500
Scott, N. Y.	29	9	10	.474
Ring, N. Y.	27	6	7	.462
Petty, Brk.	24	10	12	.455
R. Smith, Bos.	20	6	8	.429
Dean, Phila.	21	5	7	.417
Willo'by, Phil.	28	5	7	.417
Bush, Chi.	21	4	6	.400
Adams, Pitts.	15	2	3	.400
McQuil'n, N. Y.	23	4	7	.364
Vance, Brk.	14	4	7	.364
H. Bell, St. L.	17	4	7	.364
Blake, Chi.	27	5	9	.357
Ulrich, Phil.	30	4	8	.333
Hearn, Bos.	22	3	6	.333
J. Cooney, Bos.	17	2	4	.333
J. Bush, Pitts.	6	1	2	.333
Mogridge, Bos.	19	3	7	.300
Genew'h, Bos.	24	4	10	.286
Ehrh'rdt, Brk.	30	2	5	.286
Pierce, Phila.	22	1	3	.250
Hallah'n, St. L.	12	1	3	.250
Hunt'r, S. L.-C.	15	1	4	.200
Knight, Phil.	23	2	9	.182

LIGA NACIONAL DE AMATEURS

Para el próximo domingo, dia 8, el schedule oficial de la Liga Nacional de Amateurs marca los siguientes encuentros:

EN EL STADIUM CARIBE

El stadium de los estudiantes será teatro de nn interesantísimo doble juego, el cual tendrá por contendientes a los Caribes con los Blanquinegros del Fortuna, en el primer turno y a los Tigres del Glorioso Anaranjado con los Bolshevikis del Lomá Tennis en el segundo.

De más está decir que tanto el primer match como el segundo prometen resultar de primera calidad. Los Fortunistas usarán de su pitcher Raga para contener el empuje de los Caribes, pero éstos enviarán al ya capitán Córdova a la línea de fuego, el cual se encargará de anestesiar a los dormidos sluggers de la enseña blanqui-negra.

En el ssegundo match, los Tigres enviarán al box a su pitcher Lorenzo, mientras los Bolshevikis usarán de Pablito Palmero para acabar con los cuentos.

EN EL VEDADO TENNIS

Para los grounds de Calzada y 12, está señalado otro doble juego de gran importancia. En el primero de ellos, tomarán parte los Toletaris de la Policía, que se encuentran en una excelente racha de victorias (son los Yankees amateurs) y los Lobitos del Havana Yacht Club que también llevan algunas victorias consecutivas.

Los pitchers Lalo Rodríguez y Julio Deschapelles serán los encargados de discutir la victoria, tratando de burlar a los hitters enemigos.

En el segundo desafío actuarán Ferroviarios y Marqueses, esperándose de este choque un nuevo triunfo para la tribu de Rafael Almeida.

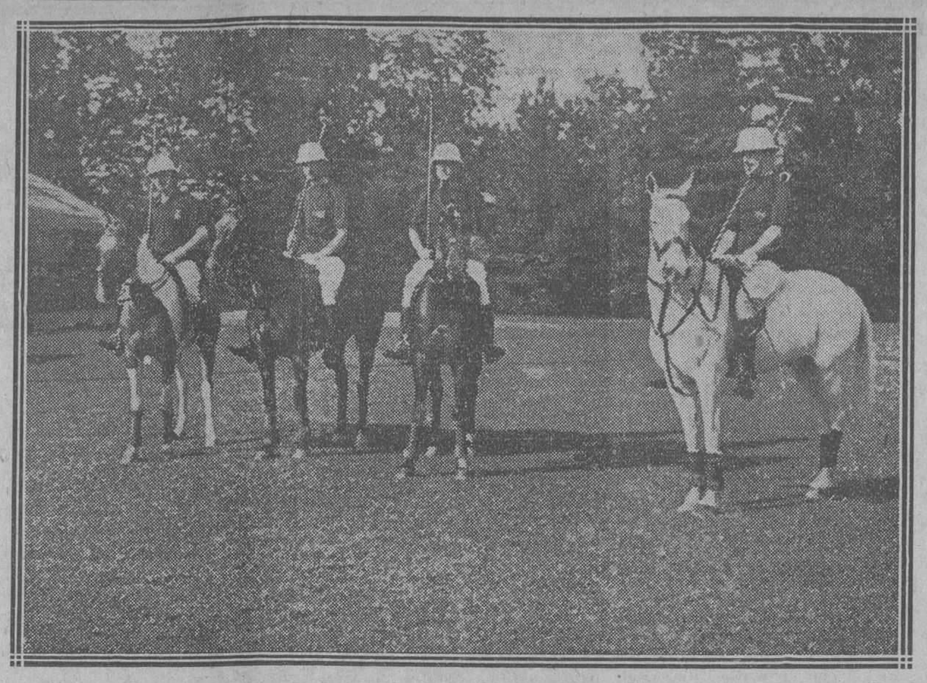

MADRID.—En la Real Casa de Campo se efectuó un interesantísimo match de polo entre equipos militares, ganando por muy estrecho margen el equipo de la Escolta Real, donde el Rey era uno de sus players más efectivos. El Rey Alfonso es el que se encuentra a la derecha sobre un caballo blanco.

ENTRE CAZADORES

EL SR. ANTONIO GONZALEZ, CAMPEON NACIONAL DE TIRO DE REVOLVER, TITULO QUE GANO EL PASADO DOMINGO EN EL CLUB DE CAZADORES DEL CERRO TRAS REÑIDA COMPETENCIA

Decía yo hace días que los Campeonatos tienen la virtud de poner viosos a los contendientes que a ellos concurren, trátese de pichón, platillo, revólver o rifle.

Buena prueba de ellos me la dieron todos los que tomaron parte en la importante tirada del pasado domingo, en opción al Campeonato Nacional de Revólver, que tuvo lugar en los terrenos del Club de Cazadores del Cerro.

Pocas veces he podido ver una excitación o un interés mayor que el que despertó la mencionada tirada.

Allí pude ver a los "indiscutibles espadas" Sres. Manolo de Armas, Eusebio Campos y Antonio González, seguir, con marcada atencin, los progresos de cada uno de los tiradores.

Para los mencionados señores era de capital importancia seguir las vicisitudes de tiradores relativamente nuevos como Angel B. Laguerueta, Miguel B. ayas, Joaquín Pedroso, Manuel F. Porro, Oscar Lpez y José González, puesto que estos pinos nuevos les vienen pisando las huellas y representan siempre el peligro de una sorpresa.

Hubo tantas altas y bajas como en la Bolsa un día agitado. El Campeón llegó a marcar un cartón con un 50 redondo que es lo máximo a que se puede llegar.

A pesar del inmenso interés en la tirada no se realizó ningún score de los que asombran. Sin embargo, los scores mejoraron, en general, a los que se han logrado en anteriores Campeonatos.

Los seis puestos de que consta el Campeonato quedaron cubiertos en la forma siguiente:

Antonio González, 425 puntos.
Campeón con Medalla de oro.
Manolo de Armas, 426 puntos.
Segundo lugar y Medalla de Plata.
Eusebio Campos, 424 puntos.
Tercer lugar y Medalla de Bronce.
Manuel F. Porro, 410 puntos.
Primera Medalla de Mérito.
Joaquín Pedroso, 407 puntos.
Segunda Medalla de Mérito.
Miguel B. Zayas, 404 puntos.
Tercera Medalla de Mérito.
Angel B. Laguerueta, 402 puntos.
Oscar López, 393 puntos.
José González, 378 puntos.

Aunque no fué grande la concurrencia de tiradores, se puede asegurar que los que tomaron parte estaban capacitados para ocupar el privilegiado lugar. Fué, de todos modos, una verdadera selección de tiradores.

Felicito muy sinceramente al Campeón y me felicito personalmente pues hace como cuatro semanas que le había pronosticado el triunfo, a pesar de no olvidar que tendría que habérselas con tiradores de cartel.

Hago extensiva mi felicitación a los demás compañeros por los scores alcnzados en tan reñida justa sportiva.

TIRO DE PLATILLO

El premio donado por el señor Caamaño, representante en Cuba de los famosos camiones "BROAKWAY" consistente en una hermosísima figura de bronce reunió un enorme contingente de tiradores, ansiosos de conquistar el valioso trofeo.

La tirada tuvo muchas alternativas. A medida que transcurría la segunda tanda (la tirada se efectuó a 50 platillos) fueron apareciendo seguros ganadores que iban siendo eclipsados por quienes les seguían. Hubo un momento en que se dió por ganador al señor José Ma. Rodríguez, quienes allándose en el handicap de 50 %, tan favorable, había logrado conectarse con 39 platillos que le representaban un total de 97-80 %.

Después brilló en el firmamento la estrella del señor José Ma. aGrcía Cuervo, Presidente de la Sociedad, quien con un score de 47 platillos rotos dejó fuera del dinero al señor José Ma. Rodríguez.

Pero aún hubo una estrella de más intenso fulgor. El Sr. Vicente Bayón, tirador nuevo, pero de grandes arrestos, logró alcanzar 45 platillos rotos y le acabó con el cuento a la gente. En la primer tanda había roto 20 platillos pero en la segunda rompió los 25 que le lanzaron(siendo el único que realizó semejante hazaña, y como se encontraba en un handicap de 60 % se colocó a tal altura que fué imposible acercarse a él. Mi felicitación al ganador por tan soberbia tirada.

Se hicieron esfuerzos de todas clases pero en nigún momento el ganador vió su triunfo en peligro.

El score es como sigue:

José Ma. García Cuervo	47
Jesús Capín	47
Vicente Bayón	45
Luis L. Aguirre	45
Felipe Martínez	45
Rodrigo Díaz	45
José A. Ors	45
Emilio Rodríguez	42
Andrés Cuervo	42
Ramón Miranda	43
José Ma. RodNguez	39
Arturo Mata	38
Enrique Paz	38
Cor. Quero	37
Heliodoro García	37
Luis Mandelli	37
Eudaldo Bonet	36
Manuel Picos	36
Colin de Cárdenas	35
Alfredo Beale	34
Joaquín Rodríguez	33
Manuel García	32
Dr. Bordenave	31
Frank Laguerueta	30
Albertini	24
Caballero	17
Alejandro Hirsch	Se retiró.

Los anteriores scores dan una idea de lo preparada que está la gente para los próximos Campeonatos de Platillos, Provincial y Nacional.

Yo me permito recomendar a los que se consideran ases del platillo que se vayan preparando en forma pues "puede haber sorpresas". Nadie esperaba que Bayón se calzase un 25 y... donde menos se piensa salta una liebre.

TIRO DE PICHON

En opción a una linda medalla de oro donada por el señor Andrés Cuervo se celebró una tirada de pichón que reunió un buen grupo de tiradores.

Lucharon por la medalla, denodadamente, el Presidente José María García y el "Benjamín" señor Jesús Capín. Ganó el Presidente. Por lo visto estaba dispuesto a ganar algo ese día y al fin lo logró y conste que resulta algo difícil meterle la mano al "Benjamin" cuando este viene en forma.

Alfredo Beale deseando darle un chance a sus compañeros con escopeta calibre 410, la que usa cigarrillos en vez de cartuchos, logrando matar 4 de los 5 pichones de que constaba la tirada.

Beale piensa hacer proezas con su escopetica en los comederos. Si Dios no lo remedia y si puedo situarme cerca de él, trataré de hacerle sudar un poco, aunque no sea más que para cobrarle los sudores que nos ha hecho pasar a todos esta temporada.

EL YANTAR

El señor Colin de Cárdenas, "Rey de la Espumadera". no ofició el pasado domingo, lo cual yo fué el primero en lamentar, y a mis lamentos se asoció Jenaro Pedroarias; sin embargo, el almuerzo estaba "patá chinche de colombina". Dicen que fué la gallega la autora del tal guisao. Estaba bueno, así Dios me salve! Hubo entre otras cosas, un arroz con pollo, que quitaba el hipo.

Y se acaban estas reuniones. Ya esta la temporada llegando a su fin.

Tendremos que esperar al año que viene, que será de nosotros?

PROGRAMA PARA EL DOMINGO

..El próximo domingo se discute en Buenavista el Campeonato Provincial de Pichón. Concurrirán muchos tiradores de ambos Clubs, según mis noticias.

Rodrigo Díaz.

SPORTFOLIO

¿Ha logrado alguna vez Manolo Alonso ganarle a William Tilden? (Silvio Tazal, Tinguaro).

¿Qué cantidad de dinero pagó el Filadelfia Americano al Baltimore por los servicios del pitcher Lefty Groves, (Nicolás Villanueva).

¿Ha jugado alguna vez Roger Peckinpaugh con los New York Yankees? ¿Qué average obtuvo con este team? (Nicolás Villanueva).

¿A qué teams perteneció Mike González, antes de ingresar en las Ligas Mayores? (Nicolás Villanueva).

En el año de 1924, en qué club de las Menores jugaba Manolo Parrado el inicialista zurdo? (S. P.)

A Babe Ruth se le termina el contrato este año con los Yankees, suponiendo que el Filadelfia le ofrece más dinero que el que le da el New York, puede el Bambino irse a dicho club, sin que éste pague a los Yankees una cantidad de dinero o jugadores por sus servicios? (Bob).

Estableció algún record Joe Pate de los Atléticos, cuando ganó este año su octavo juego consecutivo, habiendo pitcheado solamente 66 2|3 innings?

¿Qué edad tiene Eddie Brown, el outfielder del Boston Braves? Y, ¿dónde nació?

¿Quién fué la tennista que derrotó a Mrs. Molla Mallory este año en los courts de Wimbledon en Inglaterra?

RESPUESTAS A LAS PREGUNTAS DE AYER

Fernando Martínez, Habana: —Speaker ha tenido mejor brazo que el resto del grupo que usted señala. En la actualidad, Goslin luce superior a Ross Young, Irish Meusel y el propio Speaker.

Un Porfiado, Habana:—Tris Speaker, en sus buenos tiempos, estaba considerado como el único rival de Ty Cobb, mientras Bob Meusel, aunque es de los buenos, nunca ha podido compararse al Melocotón de Georgia.

Un equivocado, Matanzas:—Para señalarle la calidad de los pitchers zurdos que usted nos marca, se los pondremos en orden: Herb Pennock, Johnny Uhle, Lefty Groves, Epps Rixey, Duth Ruether, Emil Yde, Jess Petty y Walter Heimanch.

Delirio, Víbora:—Charles Sweeney y Houh Dailey, son los pitchers de las Mayores que han logrado ponchar el mayor número de hombres en un juego. Ambos tienen 18 víctimas en un juego.

Frank Pia, Marianao:—Bobby Jones tiene 24 años de edad.

Un Sprinter:—Ty Cobb ha robado durante su carrera basebolera unas 856 almohadillas.

Amante de los Puños: Harry Greb es descendiente de Irlandeses, aunque nació en los Estados Unidos; si pelea con el cubano Charol, creo que debe vencerle, lo mismo que a Tiger Flowers. Posee gran ligereza y pega como una fiera.

Si, a pesar de las advertencias del umpire, un catcher persiste en robarle la bola al bateador, el árbitro puede darle la base al hitter, declarando una interferencia.

LEA: SPORTFOLIO

ATLETICO DE CUBA Y CENTRO ESPAÑOL

Mucho entusiasmo en Regla por este encuentro. — Arroyo Naranjo y Regla Star se enfrentan en el primer turno. — Las glorietas del Parque reglano se llenarán el próximo domingo.

Jacobo López, el caballeroso e incansable empresario de Regla Park, ha confeccionado un espléndido programa para el próximo domingo en el que figuran un reñido desafío de base ball en el primer turno y un emocionante encuentro de balón pie en la tanda aristocrática.

El Club Deportivo de Arroyo Naranjo, se enfrentará con los "toritos" del Regla Star, siendo éste un encuentro que seguramente llenará de fanáticos las glorietas del Parque reglano

Los players de estos dos teams, se están entrainando debidamente y se proponen hacer cuanto esté a su alcance por obtener la victoria.

En la segunda tanda, los chicos del Centro Español, se enfrentarán con los del Atlético de Cuba.

Este ha de ser uno de los mejores y más interesantes partidos balompedísticos de los que se han celebrado en los dominios de Jacobo López, por lo que la afición está de plácemes.

Es mucho el auge que ha tomado en el vecino pueblo de Regla el sport del talón redondo, y como allí hay un equipo bastante fuerte que es el del Centro Español, cada vez son mejores los equipos que allí van a contender, por eso no nos extraña el ver las glorietas de Regla Park llenas de fans que van a dicho lugar a ver buenos matchs a la vez que a pasar una tarde fresca, pues en aquél lugar es uno de los pocos verdaderamente frescos que hay en esta Capital.

CLUB ATLETICO DEL ANGEL

El team de base ball de esta sociedad tendrá en la presente semana un par de interesantísimos encuentros. El primero de ellos, lo efectuarán en los terrenos de Víbora Park, el sábado por la tarde, y tendrán de contendientes a la novena del Bufete Lavedán; en tanto que el segundo se efectuará el próximo domingo, por la mañana ,en los terrenos de la aChaña.

Para ambos encuentros, el manager Rouco ha preparado cuidadosamente a sus muchachos, con especialidad los pitchers Gross y Veguita, que serán lo sencargados de lanzar los bultos postales.

Para la próxima semana saldrá a la arena basebolera el tercer equipo de baseball de los "Angelinos", el cual se encuentra bajo la dirección del joven player Mario Cruz.

La nuevo nine estará integrado por los siguientes jugadores: I. Sastre, catcher; Rodolfo Llana, José Roy, C. Volta y Mario Cruz, infielders; René Gómez, Ramiro Cruz, Luis O'Escoubet, Otilio García y Raul D'Escoubet, outfielders y A. Llanes y Volta pitchers.

Este conjunto reta por este medio a todos los clubs semi-juveniles, con especialidad las "estrellas de Pepín García", pudiendo dirigirse los retos a Aguiar 40.

FOOT BALL EN CAMAGUEY

Asturias Park, Palco de la Prensa, Ciudad de Camagüey. Son las tres y cuarenta y cinco de la tarde, las glorietas están de bote en bote, el gordo Isidro está pasando mil apuros para poder acomodarse, en partidos locales ha sido batido el record de entradas, un federativo me pide la documentación para poder disfrutar del ameno palco, a pesar de que me encuentro solo en él. No tengo ninguna, le contesto, pero logro convencerlo, a mi lado está el asistan Montes, éste no hay manera de que pueda quedarse, mi prolongado discurso no logra dominar al inclito federativo, uno, dos, tres vigilantes se acercan, nada, no me asustan; como me dejen discursear no hay peligro, como así sucedió. Montes y yo nos quedamos tranquilamente sentados, no en el palco de la Prensa, porque no hay ninguno, sino en el banquito de los jugadores que se encuentra dentro del campo, ahora comprenderán ustedes por qué era el lío.

Yunyent es el amo del pito y llama la gente a filas, acto seguido quedan enfilados en el orden siguiente:

Peportivo: Elizondo. Carames y Láncara, Mantecón, Suárez y Ochoa. Acebal, García, Joselín, Rivero y Cobo.

Juventud: Trabanco. Alito y Calvo, Rodríguez, Manolito y Bolero Cueto, Gandoy, Espinosa, Chucu y Trabanco Petit.

Saca la Juventud entregando la primera bola a Petit que llega hasta los dominios de Elizondo, entrando en acción Láncara, despejando. Castigo al Deportivo que tira Cueto y despeja nuevamente Láncara. Caramén entra en acción al cortar un avance peligroso de Bolero a Chucu a Espinosa, avance Deportivo por el ala derecha, contra Acebal y Joselín remata fuera. Nuevo ataque que despeja con claridad Alito. Rodríguez quita una bola a Mantecón que sirve a Manolito éste a Gandoy y Láncara intercepta la jugada. Alito entrega una bola a Rivero que pasa a Joselín y Bolero destruye, remate de Acebal a las nubes, castigo a la Juventud que tira a Alito, recoge Mantecón pasa a Rivero shotando fuera, se está jugando buen foot ball, Suárez corta y sirve a Joselín, este a Acebal que no alcanza y va fuera. Centro de Petit que da en el Poste, remate de Gandoy a las nubes, fallo de Calvo, segundo de Alito que ocasiona el primer corner, sin consecuencias, Rivero hace pase matemático a Acebal que no alcanza interviniendo Calvo, castigo al Deportivo que tira Manolito, recoge Gandoy, pasa a Espinosa y Láncara obstruciona magistralmente, Rodríguez concede el segundo corner astur, rematado en segunda jugada por Ochoa para Trabanco, avance personal de Gandoy que sirve a Espinosa a Petit y éste remata alto, Caramés y Láncara intervienen en dos grandes y oportunas jugadas, melee en la portería del Deportivo que termina en castigo a la Juventud, Manolito quita una bola que lleva a Joselín, Rivero que sirve a Petit quien corre centro magistralmente falla Chucu pero Espinosa remata y anota el primer goal astur. Avance Deportivo que Rivero tira alto, otro tiro de García que para Trabanco, hago constar que el goal que anotó la Juventud fué conseguido en la segunda bola que los artilleros astures mandaban a Elizondo. Castigo a Alito que tira Suárez y para Trabanco en jugada apurada y manda a corner, se tira remata Rivero fuera. Bolero salva otro tiro de Rivero muy peligroso, pase de Bolero a Gandoy a Petit que centrada en el poste nuevamente y va fuera, ataque Deportivo que despeja Calvo, centro de Acebal que remata García de cabeza y para Trabanco, despeje de Láncara, recoge Suárez pasa a García y este a Joselín, fallo de Calvo y la bola por conducto de Joselín penetra en la portería de Trabanco, ya el juego está empatado; avance astur que destruye Caramés, otro Deportivo que le corresponde Alito. Joselín sirve a Rivero y este tira alto, Cobo en las pocas bolas que recibe, llega con una a los dominios de Trabanco y Alito le descompone el paso doble, corner contra los Asturianos, tira Acebal, Ochoa devuelve al mismo tira nuevamente sobre la portería, y Rodríguez salva, consiguiendo nuevo corner se tira y en melee de su portería Alito ocasiona penalty porque la bola se le fué a las manos, lo tira Suárez con mala suerte y se le va afuera, avance de Petit que corta Mantecón, nuevo avance del mismo que remata Chucu alto, castigo al Deportivo que tira Calvo recoge Manolito y corta Caramés, centro de Cobo que corta Bolero pasa a Espinosa y Caramés interviene felizmente, shot formidable de Espinosa alto, centro de Petit remata Gandoy y para Elizondo, avance Deportivo que corta Alito, tiro de Chucu que para Elizondo y PITO final de Yunyent dando por terminado el primer tiempo después de cuarenta y tres minutos de juego.

Segundo tiempo.

Saca Deportivo cortando el avance Alito, centro de Cobo que va fuera, ataque Astur que libra Caramés... tiro formidable de Espinosa, que intercepta su compañero Rodríguez; centro de Cueto que no se aprovecha; avance Deportivo que falla Calvo y Rodríguez concede corner que no tiene consecuencias; Manolito pasa a Petit y corta Láncara, avance Astur que convierte el goal; Gandoy pero el árbitro lo anula castigando off side; despeje de Carames, otro de Láncara, tiro de Manolito que pasa rozando el poste; nuevo tiro del mismo que para magistralmente Elizondo; corte Manolito que pasa a Bolero, tiro de éste al goal y para Elizondo; remate de cabeza de Gandoy alto; franco dominio Astur; fallo de Lancara que ocasiona corner; tira Cueto y salva Rivero; tiro de Bolero, que aunque es medio parece que le han entrado deseos de perforar, y para Elizondo, castigo deportivo que tira Alito y corta Mantecón que sirve a sus delanteros; pero Rodríguez descompone la jugada; Manolito sirve un pase a Espinosa, que remata alto; centro de Petit que corta Láncara; otro de Cueto que remata Chuco y para el poste, sigue el dominio completo de los asturianos; centro de Cueto que recibe Bolero para a Espinosa y tira alto; otro tiro de Manolito fuera. Excursión rápida deportiva que Alito la convierte en corner que no tiene consecuencias; Calvo despeja recogiendo Bolero, pasando a Espinosa, éste a Manolito, quien en tiro fulminante consigue el segundo tanto para su equipo; avance de Petit que corta Láncara; pase de Manolito que intercepta ocho; el equipo Astur está jugando solo, la línea de ataque deportivista no se le ve por ninguna parte; el trío central de ataque, Rivero, Joselín y García, se encuentran solos; sus estrenos no responden a ninguna llamada; tiro de Gandoy que para Elizondo y devuelve débilmente; Chuco entra velozmente y no se encuentra con nadie y cae dentro y en lo más profundo de la red; Espinosa rápidamente remata la bola de Elizondo y anota el tercer tanto; el Deportivo, al dar por limpio el árbitro, el goal, protesta la jugada; no hay derecho; ha sido un goal muy bien anotado; Chuco, cuando la bola entró en la casilla, estaba todavía dentro de ella, sin levantarse, y no cerca de la línea, sino bien adentro y por lo tanto fué de juego, se reanuda el juego, siguiendo en el mismo estado, atacando seguido los Asturianos y defendiéndose bravamente los Deportivos, se castiga a la Juventud; tira Ochoa y devuelve Bolero, centro de Cueto que no se aprovecha; avance Deportivo que Rodríguez en fatal y malísima jugada concede corner; se tira, melee en la portería Astur, carga al portero Trabanco, quien está en el suelo con tres jugadores contrarios; centro que recibe Mantecón y anota de cabeza, de este goal no protestan los Deportivos, y eso que Trabanco estaba solo con tres jugadores contrarios en su portería cuando Mantecón lo remató a boca de jarro; golpe franco contra Deportivo que Caramés salva un goal seguro y manda a corner; tira Petit, y despeja Ochoa; remate de Manolito alto; otro de Cueto que corre la misma suerte; varios momentos de peloteo de uno a otro campo y el partido termina con la anotación de tres goals a dos a favor de los Asturianos.

Un amigo de Renán.

Camagüey, 2 Agosto.

LOS NERVIOS JUEGAN UN PAPEL MUY IMPORTANTE EN LA VIDA DE ALGUNOS PUGILISTAS

Algunos ejemplos que deben ser tomados en consideración por los boxers para que procuren evitar que su más terrible enemigo pueda hacerles daño.

OTROS SPORTS QUE SUFREN EL MAL

NEW YORK, Agosto 1.—(Servicio Especial).—Cuando un boxeador se ve supeditado al gran enemigo de los hombres que representa ese gran factor que todos tenemos en nuestro organismo y que es conocido por la ciencia con el nombre de "nervios" es un caso perdido y de cien casos noventa y cinco tienen probabilidades de caer y solo cinco de permanecer en primera línea.

Al referirnos en primer término a los boxeadores, no quiere decir que en otros órdenes de los deportes, tales como base ball, track, golf, etc., los nervios no jueguen también una parte principal y sean un fuerte handicap para los que se ven precisados a sufrirlos.

Si un pitcher se encuentra presa de una regular excitación nerviosa, es casi seguro que su labor no sea todo lo eficiente que debe ser. Un golfer en plena crisis tiene por fuerza que fracasar en su empeño. Acaso el que menos sufra sea el trackman, especialmente si se trata de un sprinter, porque la enorme fuerza motriz que representan sus nervios, pueden conducirle a la meta con mayor rapidez.

Pero cuando se trata de uno de esos hombres que se ven precisados periódicamente a ponerse un par de guantes de seis onzas, para enfrentarse con otro de su especie, entonces forzosamente el factor "nervio" tiene que jugar un papel importantísimo, estando la mitad de la pelea por el más ecuánime de los dos.

Los datos demuestran clara y terminantemente que aquellos pugilistas que han estado padeciendo de los nervios, han sido detenidos por otros que con más seguridad en su poder se han enfrentado con ellos. Aun recientemente, en el bout Stribbling-Berlenbach, resultó que ese individuo que responde por el nombre de "nervios" jugó una parte muy importante en la derrota del georgiano.

El doctor Welker, después de haber examinado a los boxeadores en la comisión, hizo una predicción privada respecto al resultado final del encuentro, toda vez que había observado detenidamente las condiciones en que se encontraba Stribbling. Dijo Walker, que él, esperaba una victoria para Berlembach, toda vez que su adversario estaba terriblemente excitado.

Según el examen practicado por el citado facultativo, el corazón del ex-colegial marchaba con mayor velocidad que el motor de un aeroplano, la presión de sus arterias como veinte puntos mayor de la regular y su pulso enormemente irregular.

Cuando el georgiano subió al ring, las condiciones en que se enc

SOCIEDADES ESPAÑOLAS

DE LA ASOCIACION CANARIA

Gran éxito esta alcanzando la campaña que en esta Capital lleva a cabo la sección de propaganda.—Las "Boletas Patrióticas" llegan cada día en número considerable.—Las últimas recibidas.—Asociados que se estan distinguiendo considerablemente en esta plausible labor.—Meritísima es también la que realiza el representante en San José de las Lajas secundado admirablemente por todos los sub-delegados en aquellas zonas.—Un socio de esta representación, correspondiendo a las atenciones de que fué objeto mientras permaneció en la Casa de Salud "Nuestra Señora de la Candelaria", trabaja incansablemente por el progreso de la pujante colectividad Canaria

En extremo halagueño es el resultado de la campaña que en esta capital lleva a cabo la importante Sección de Propaganda de la Asociación Canaria, de la que es dignísimo Presidente don Andrés Nóbregas Mayorquin.

Muchísimos son los asociados de la Habana que vienen correspondiendo al patriótico llamamiento, a cuyo efecto están enviando a la expresada Sección las dos "Boletas Patrióticas" que contienen dos inscripciones de nuevos socios; el número de éstas que cada día se recibe está superando considerablemente a las recibidas en anteriores días.

Las últimas que han llegado a poder de la Sección de Porpaganda son las siguientes: Las de los señores Enrique Hernández Alfonso y Agustín Hernández Grillo, presentadas por el vice-Tesorero de la Asociación Canaria señor Daniel Pino Lorenzo; la del señor Manuel Alvarez Díaz presentada por el señor Miguel Ferrandás; la del señor José Hernández Díaz, presentada por el señor José R. Rivero Hidalgo; las de los señores Juan y José Riera Torres, presentadas por el señor Rogelio Díaz; las de los señores Julio Suárez Barredo y Vicente Dominguez Denis, presentadas por el señor José Guinea; la del señor Gilberto Yanes Jiménez, presentada por el señor Juan Collazo; la del señor Domingo Alvarez, presentada por el señor Melchor García Dorta; las de los señores Manuel Santana Galindo, Juan Delgado La Fé, Norberto Cisneros Castro y Sebastián Batista, presentados todos por el entusiasta asociado señor Pedro Viera; las de los señores Francisco Ortega Lacia, José María Rodríguez, Benedicto Fonts Alvarez, Bartolomé Arencibia Sánchez, Juan Macias Rodríguez, José Jambrino Hernández, Inocencio Cárdenas Rodríguez y Antonio Cárdenas Rodríguez, presentados todos por el valioso asociado señor Pedro Cárdenas Pérez, persona muy estimada en el seno de la Asociación Canaria, y la del señor Nicolás Adolfo de León, presentada por el señor José Hernández.

Muy aplaudida está siendo la importante labor que por el éxito de esta campaña de propaganda realizan los señores Juan Collazo, Pedro Cárdenas, Pedro Viera y otros entusiastas asociados, que no solamente ha logrado rápidamente las dos nuevas inscripciones que se les pidieron, sino que continúan su activa y patriótica labor, siendo considerable el número de inscripciones de nuevos socios que ya han proporcionado a la Asociación Canaria, según puede apreciarse por las listas que venimos publicando.

De esta manera, las listas de la importante colectividad se elevan rápidamente, siendo altamente satisfactorio el resultado hasta ahora obtenido; todos los socios se están dando perfecta cuenta de la grandeza a que puede llegar su Institución si la cooperación de los mismos es puesta a contribución en la magna obra que se realiza.

Digna de los mayores elogios está siendo también, la importantísima labor que en la representación de San José de las Lajas lleva a feliz término el representante local señor Victoriano Ruíz Real, secundado de manera entusiasta por todos los sub-delegados de las diversas zonas con que la misma cuenta. Para el día 15 de los corrientes se organiza por estos señores un acto de gran importancia que tendrá lugar en aquella localidad, y al cual habrán de concurrir nutridas comisiones del Comité Ejecutivo y de la Sección de Propaganda; con la celebración de este acto quedará plenamente confirmado el notable progreso alcanzado por este organismo social.

Es digna de mencionarse la labor que viene realizando el asociado señor Francisco Ascanio, que reside también en San José de las Lajas; este asociado permaneció durante algún tiempo recluído en la casa de salud Nuestra Señora de la Candelaria, donde, como es costumbre, fué solícitamente atendido en todos los momentos, habiendo salido de aquel gran sanatorio completamente curado de las dolencias que le aquejaban. Por ello el señor Ascanio viene realizando una labor altamente provechosa para el progreso de la Asociación Canaria, a cuyo efecto no cesa en remitir nuevas inscripciones que vienen a nutrir las listas sociales; en el día de ayer presentó las de los jóvenes Florentino y Lino González Cabrera, Ismael González Gutiérrez, Demetrio Hernández, Patricio Lemus Díaz, Juan González González y Eleuterio Ponce, lo que da una idea de la actividad que imprime a sus gestiones este valioso asociado.

La Sección de Propaganda de la Asociación Canaria se muestra muy satisfecha de la brillante cooperación que viene recibiendo de los asociados de la misma, pues nota que existe entre ellos un gran interés porque pronto sea un hecho positivo la aspiración de esta importante Sección, que consiste en ver figurando en las listas sociales a todos los canarios y simpatizadores que residen en nuestra República.

Y no es aventurado augurar que pronto habrán de llegar a ello, si continúan por el camino que tan felizmente llevan emprendido.

La Gran Jira de los "Hijos del Distrito de Arbo"

En la última Junta General celebrada acordaron definitivamente celebrar una gran romería en los terrenos de base ball Víbora-Park, el día 22 de los corrientes, que promete ser un gran acontecimiento social.

La nota que hemos recibido del señor Secretario así lo hace saber, pues es mucho el entusiasmo que reina para esa grandiosa fiesta. No solamente por las gestiones realizadas por la Comisión, que tan acertadamente preside el señor don Antonio Lorenzo Estévez, los cuales conocen los resortes que hay que mover para llevar a cabo con éxito esta clase de festivales, sino que debido a ellos son muchos y valiosos los elementos que se han adherido a la misma.

Creemos, y es de esperar que el día veintidós ha de ser de expansión y alegría para todas aquellas personas de gusto que deseen divertirse, ya que conocemos a fondo a los "Hijos de Arbo" cuando se una fiesta se trata.

La Junta Directiva de esta laboriosa institución invita al honroso público habanero a transportarse ese día a Galicia, la tierra de Franco.

¡¡A divertirse!!...

La Asociación de Enfermeros Graduados y Alumnos de Cuba toma importantes acuerdos

Como todas las sociedades fundadas por el hombre con el deseo de mejorar e ilustrar a sus componentes y la defensa de los intereses de los mismos, esta Asociación también desea cumplir con los fines para que fué fundada, que no son otros, según vemos, que la defensa y la protección mútua entre los que en la República cubana se dediquen a la asistencia y curación de enfermos.

Uno de los objetivos principales es la persecución de todos aquellos individuos que se dedican a ejercer de enfermeros sin poseer el correspondinte título expedido por la Facultad de Medicina y Farmacia de la Universidad Nacional, a cuyo efecto acordó denunciar ante las autoridades a los que bajo este punto se encuentran fuera de la Ley.

La Junta de Gobierno tiene gran fe en que han de ser atendidas sus aspiraciones ya que la regeneración tan felizmente iniciada es un hecho indiscutible en todos los órdenes de la vida nacional.

Además de lo que dejamos expuesto, hemos podido anotar estos acuerdos en la última junta general:

La junta acordó fijar definitivamente el domingo día cinco del próximo septiembre para celebrar un gran festival que será en los salones de Propietarios de Medina. La Comisión de Fiestas integrada por los entusiastas asociados y miembros de la Directiva, señores Manuel Leal Otero, Jesús Lagares y José López Castro, informaron de todos los preparativos que piensan llevar a cabo para que el baile resulte lo más lucido posible.

Se acordó un voto de gracias para los señores Pedro Rodeiro López y Pedro Hernández por el donativo hecho a la Sociedad del Socorro a que tenían derecho por enfermedad; haciendo constar que el objeto de esta donación es el de que la Asociación pueda contar con edificio propio; es de esperarse que este rasgo lo imiten otros asociados.

Se nombró la Comisión de Glosa compuesta por los señores Rufino García, por La Benéfica; Pedro Hernández, por La Purísima, y Raimundo Puente, por la casa de salud de la Asociación Canaria.

Por último se facultó a la Mesa para que estudie la creación de un nuevo distintivo que usarán los asociados.

El Centro Asturiano en Camagüey

Altamente satisfecho quedó el Director de Delegaciones Sr. C. Argüelles, de la visita hecha reciente, a la Delegación de Camagüey, administrada por un Comité Directivo formado por socios entusiastas que, no solo atienden cumplidamente a los socios adscritos a dicha Delegación sinó que acuden solícitos en auxilio de todos los socios del Centro Asturiano domiciliados en otras localidades, que llegan a Camagüey y sufren quebrantos en su salud o dificultades de otro orden.

Si en Camagüey y sus inmediaciones fuera bastante conocida la labor realizada durante el último año por la Delegación del Centro Asturiano en pro de muchos asociados, seguramente acudirían a inscribirse como tales los que no lo están ya.

El activo Secretario de la Delegación, señor Francisco Pérez Díaz, lleva los asuntos de la misma de manera irreprochable y contribuye con su actividad y competencia para el cargo a que la Delegación de Camagüey figure en primera línea entre las con que cuenta el Centro Asturiano.

BONIFICACION A LOS FAMILIARES

La Junta General del Centro Asturiano de la Habana, en su sesión ordinaria del día 4 de Agosto de 1926, aprobó la moción que presentaron a la misma, los asociados señores D. Luis R. Rodríguez, D. Armenio la Villa, D. Joaquín Ablanedo y D. Carlos Pérez, haciendo una escala graduatoria de descuentos, para los familiares de los asociados, en primer grado, que causen dietas en la Quinta Covadonga, por motivos de enfermedad. Entiéndense como tales familiares las madres, hermanas, esposas e hijas.

Igualmente a los acompañantes de menores de diez años de edad, que sean hijos de los socios, se le aplicará la misma graduación.

Tal escala de descuentos, es la siguiente:

El 20% al socio que lleve tres años.
El 25% al socio que lleve cinco años.
El 30% al socio que lleve diez años.
El 35% al socio que lleve quince años.
El 50% al socio que lleve veinte años en adelante.

COMISION DE GLOSA

La junta general ha designado para integrar la Comisión de Glosa a los señores Manuel González, Laureano Alvarez, Luis Muñiz Blanco, Santiago Alascal y Valerio Toyos Suero, que informará respecto del tercer tremestre.

EL DIA 5 DE SEPTIEMBRE EN LA FINCA "VIBORA PARK", CELEBRARA LA "AGRUPACION ARTISTA GALLEGA" UNA ROMERIA Y VERBENA QUE HARAN EPOCA EN CUBA

Ayer hemos presenciado en esta prestigiosa Agrupación una importante reunión de las comisiones nombradas para la organización del vasto programa del Festival Artístico y Verbena, acordados recientemente en Junta General de Asociados.

Veinticuatro comisiones compuestas por cinco individuos cada una, rindieron ayer sus informes a la Junta Directiva, acto que revistió gran importancia, existiendo extraordinaria animación entre todos los concurrentes.

Ciento veinte personas, pues, se ocupan afanosamente en estos momentos por ultimar los detalles de esta gran fiesta, que será un verdadero acontecimiento; el primero en su clase que va a realizarse en la Habana.

Tendrá esta fiesta verdadero sabor gallego. No faltarán en ella ninguno de los atractivos típicos de las romerías gallegas, de tan grata recordación para todos los hijos de aquella noble tierra.

Dará comienzo la fiesta con una gran cabalgata artística, que saldrá del local social, Zulueta y Prado; misa de campaña solemne, con acompañamiento de orquesta y coro del laureado orfeón de la Artística; fuegos artificiales al terminarse la misa como en el San Campio de Rubin; gran partido de balón pie en el que se discutirá una gran copa de plata; xantar "Enxebre" a la sombra de frondosos mangos y copposos laureles servido por un renombrado restaurant de la Habana, del que podrán servirse los que no lleven almuerzo.

Durante el almuerzo los artistas de la Agrupación recorrerán el campo llevando los típicos cartelones de los ciegos con escenas de "sucedidos", tocando zanfoñas y recitando odécimas; gran paseo por las avenidas de la finca; concursos de bailes y cantos con premios en metálico; corridas de niños en sacos; carreras de bicicletas; divertidas cucañas y otras mil distracciones que conservarán el buen humor durante todo el día.

Por la noche, gran verbena con orquestas, bandas, organillos, gaitas y tamborileros; gran iluminación, fuegos artificiales y otras muchas atracciones.

En breve daremos a conocer otros detalles interesantes, según los vayamos conociendo en la Secretaría de la Agrupación.

GRAN CERTAMEN DE BELLEZA NACIONAL

LAS TRESCIENTAS MUJERES MAS BELLAS DE CUBA

BASES

Primera: El DIARIO DE LA MARINA, por medio de sus páginas, abre un Certamen de Belleza para elegir LA MUJER MAS BELLA DE CUBA.

Segunda: Podrá tomar parte en este Concurso, toda dama, cualquiera que sea su estado civil y que esté abonada su conducta por los mejores antecedentes.

Tercera: Un Jurado o Tribunal permanente que funcionará en la Capital de la República, tendrá amplias facultades para admitir o rechazar a cualquiera de las candidatas sin que por ello esté obligado a expresar los motivos en que se basan sus resoluciones.

FORMA DE VOTACION

Cuarta: En cada número del DIARIO DE LA MARINA a partir del día 6 de Junio hasta el 31 de Diciembre inclusive, se publicará un cupón y cuya forma variará periódicamente de acuerdo con lo que se establecerá que se utilizará como un voto a favor de una de las candidatas.

Quinta: En cada número del nuevo rotograbado del DIARIO DE LA MARINA, hasta el último domingo de Diciembre, se publicará un cupón que tendrá un valor de 5 votos a favor de una de las candidatas.

Sexta: Cada recibo de suscripción mensual equivaldrá a treinta votos, con solo inscribir al dorso del mismo el nombre y dirección de la persona por quien se desea votar.

Séptima: Tanto en el cupón de la edición diaria como en aquel que aparezca en el rotograbado, deberá escribirse el nombre de la persona por quien se desea votar, consignando además el domicilio y localidad donde ésta reside.

Octava: Una vez llenos los cupones, y divididos en sobres o paquetes que contengan 30 votos cada uno, se entregarán a la Dirección del Concurso, en sus oficinas establecidas en el DIARIO DE LA MARINA, de 9 a 12 a. m. y de 2 a 5 p. m., si se trata de la Ciudad y enviarlos por correo, las del interior de la República. Las candidatas, que personalmente o por medio de sus Delegados, entregasen paquetes de votos, podrán solicitar un recibo del mismo, sin que la Dirección, sea responsable, de la exactitud del número de votos, que se declare tener el paquete. Este no se abrirá, hasta el día del escrutinio, en presencia de la interesada o su Delegado.

Novena: En cada provincia serán proclamadas, como las más bellas, las 50 damas que obtengan mayor votación en el resultado final de los escrutinios. De entre estas 50 damas, se hará entonces la selección de la Reina Provincial y sus cuatro Damas de honor, por un Jurado que estará formado por una Autoridad de la Provincia, tres señoras que no figuren en el Certamen y dos Presidentes de sociedades culturales y de Recreo.

Décima: Hecha la proclamación de la Reina provincial, la elección de la Reina de Belleza Nacional se hará entre las seis Reinas Provinciales, por un Jurado que se constituirá en la capital de la República y en el que tendrán representación por igual las seis provincias. Formarán además parte de este Jurado el Presidente de la Asociación de Pintores y Escultores de Cuba, el Director de la Academia de Pintura de San Alejandro y el Director del Museo Nacional. Una vez elegida la Reina de Belleza Nacional, quedarán como sus Damas de Honor las otras cinco Reinas Provinciales.

DISPOSICIONES GENERALES

Undécima: El Concurso como ya se ha expresado, quedará abierto el día 6 de Junio y se cerrará el 31 de Diciembre, con la publicación, en dicho día, del último cupón, debiendo llevarse a cabo el escrutinio final, el Jueves 6 de Enero, a fin de dar tiempo para recibir la Correspondencia de la Isla.

Las fechas para la admisión de votos del último escrutinio, serán, para la Ciudad de la Habana, hasta el Lunes 3 de Enero, a las 6 p. m. y para el resto de la Isla, el Miércoles 5. La admisión de votos para los escrutinios parciales, se cerrará a las 12 m. de los sábados.

Duodécima: Los votos que no lleguen al Departamento del Concurso en sobres o paquetes de 30, serán anulados, no admitiéndose por tanto votos sueltos en menor cantidad de la señalada.

Estos votos sueltos o paquetes incompletos que aparezcan en el escrutinio se devolverán a la Candidata interesada, para que puedan ser presentados nuevamente en el siguiente escrutinio.

Décima tercera: Los sabados de cada semana se celebrarán escrutinios parciales, pudiendo asistir a este acto las candidatas o sus representantes debidamente documentados en forma fehaciente.

Horas de escrutinio: Se fijarán oportunamente.

Décima cuarta: El resultado de los escrutinios parciales se publicará en la edición del DIARIO DE LA MARINA del día siguiente o en la del más inmediato posible a aquel en que se haya verificado el escrutinio.

Décima quinta: De cada escrutinio parcial, así como del último escrutinio, se levantará un acta que firmarán el Director del Concurso y seis candidatas de las que se hallen presentes o sus delegados, debidamente autorizados y admitidos al efecto.

En las dos ediciones semanales del rotograbado se publicarán los retratos de todas las candidatas que hayan obtenido mayor votación.

De otros actos y fiestas sociales se publicará el programa oportunamente.

Décima sexta: Los votos que se vayan obteniendo en los escrutinios parciales se irán sumando de semana en semana hasta el escrutinio final, que deberá verificarse en la segunda quincena de Enero.

Décima séptima: Una vez hecha la elección de la Reina Nacional por el Jurado cuya composición se determina en la base décima, quedarán como Damas de Honor las cinco Reinas restantes, según lo indicado en dicha base.

Décima octava: La proclamación de la Reina Nacional y sus Damas de honor se llevará a cabo en un acto público, con la solemnidad y brillantez correspondientes a la importancia del Concurso.

LOS PREMIOS

Décima novena: A la Reina Nacional se le otorgará un Premio en metálico de DOS MIL QUINIENTOS PESOS.

Vigésima: A cada una de las Reinas Provinciales, que serán luego Damas de Honor de la Reina Nacional, se le otorgará un Premio en metálico de MIL PESOS.

Vigesima primera: A cada una de las 24 Damas provinciales, se les obsequiará con una joya cuyo valor será de CIEN PESOS.

Vigésima segunda: A las doscientas setenta damas restantes o sea, las 45 por cada provincia que hayan obtenido mayor número de votos, después de seleccionada la Reina Provincial y sus cuatro Damas, se les entregará una medalla de oro conmemorativa del Concurso.

Vigésima tercera: Cada una de las trescientas damas que hayan alcanzado mayor votación, o sea 50 por cada provincia, recibirá un diploma acreditativo de su participación en el Certamen.

Vigésima cuarta: Además de los premios en metálico, recibirá la Reina y sus cinco Damas, una "toilette" completa para asistir a los actos que se celebren en su honor.

Vigésima quinta: El DIARIO DE LA MARINA dispondrá todo lo necesario para el traslado y alojamiento en la Habana de las cinco Reinas provinciales, durante todo el tiempo que duren los festejos.

LOS FESTEJOS

Vigésima sexta: Se organizarán unos Juegos Florales, cuya Reina y Damas de honor serán las que han sido proclamadas en este Concurso.

UNA MERIENDA Y BAILE DE LOS DE RIBADAVIA

En los Jardines de La Polar, se proponen celebrar en el mes de Septimbre los entusiastas hijos de Ribadavia y su Comarca, una fiestona de mraca mayor, consistente en una merienda, seguida de una tarde bailable.

Es fiesta exclusivamente de asociados y simpatizadores.

La Comisión nombrada por la directiva para la organización de la misma labora sin descanso. Los Comisionados son los señores: Manuel Rodríguez, Serafín Pérez y José Martínez López.

En nuestra próxima información daremos más detalles de la citada fiesta.

"Atlántida"

Aproximase el domingo 8.

La gran fiesta campestre que la Sociedad Atlántida, efectuará al pueblo de Calabazar.

Fiesta sugestiva y llena de atractivos.

Buena música, muchas mujeres bonitas, como simpatizadoras de la progresista Atlántida.

Buen programa bailable, ejecutado por el "Mago de la Trompeta", profesor Rivera. No es cierto que toque en ningún barco el domingo 8 del actual.

Animadísima excursión ha de resultar esta, ya que la Sociedad Atlántida, cuenta con tantas simpatías y es grande el número de sus asociados.

La Comisión, nombrada para todo lo relacionado con esta fiesta, sigue actuando, con gran éxito, en el local de la Secretaría Salud 83, en las nuevas inscripciones de socios y atendiendo a las invitaciones familiares que son muchas:

No falte a esta excursión, que tal vez sea la última, por tener preparada, para el mes de Septiembre, una gran fiesta en esta Capital.

HIJOS DEL AYUNTAMIENTO DE CASTROVERDE

Fué aprobada el acta anterior y el balance de Tesorería. Se acordó depositar en la Caja de Ahorros del Centro Gallego los fondos sociales.

Fué aprobado el informe de la Comisión de Propaganda, en el que demuestra su inmensa labor, habiendo beneficiadas. Todo esto hecho en el corto hecho 40 nuevos asociados y asoto tiempo que lleva en funciones esta Comisión.

Quedó aprobado que sea la Sección de Propaganda la encargada de dar una fiesta con el fin de recaudar fondos para esta Sociedad.

Fué nombrada una comisión compuesta por los señores José A. González, José R. Gómez y C. Cordeiro para que informe sobre la moción presentada para hacer Presidente de Honor al señor Cordero.

Y en medio del mayor entusiasmo, como celebra todas las juntas esta Sociedad, a las once y media de la noche el señor Presidente dió por terminada la Junta.

El gran festival de los "Hijos de San Julián de Loiva"

Promete estar concurridísima la gran fiesta que esta entusiasta sociedad celebrará el domingo próximo de una a cinco de la tarde en los hermosos jardines de "La Tropical", Puentes Grandes.

La Comisión de Fiestas tiene ultimados todos los preparativos para tan agradable reunión y el éxito ha de superar a todo cuanto era de desear, a juzgar por la animación que se nota entre sus asociados, habiéndose solicitado muchísimas invitaciones, y sabiéndose ya que honrarán nuestra fiesta encantadoras señoritas que con su hermosura y distinción harán resaltar la grandiosidad de la fiesta.

Auguramos un gran éxito, como no puede por menos de suceder, dado el entusiasmo y el afán que siempre, pero de un modo especial en esta ocasión, han puesto los loivéses por conseguir que de su fiesta quede en el ánimo de los concurrentes el más grato recuerdo.

Magnífica fiesta en honor de la encantadora señorita Conchita Arredondo

El día 15 del actual y en la residencia de su querido papá, en la calle Chacón número 11, tendrá efecto una fiesta bailable en honor de la linda y gentil Conchita.

Es tan simpática y bonita, que sus numerosas y distinguidas amistades, prometen todas hacer acto de presencia en ese día y dar el mayor realce a la fiesta.

Ha sido nombrada una comisión al efecto, la cual está adquiriendo un sinnúmero de votos para que salga triunfadora la adorable Conchita, llena de gracia y de radiante belleza, honor y orgullo del barrio del Angel.

La comisión trabaja activamente sin dejar el menor detalle, deseosa de conquistar el éxito más completo, tal cual es merecedora la sugestiva Conchita.

No cabe duda, será un éxito rotundo, son merecedores de ello tanto la distinguida señorita Conchita Arredondo, como la incansable comisión.

SOCIEDAD JOVELLANOS

La Junta de Propaganda ha de celebrarse el día 7 del corriente a las 8 y media en nuestro local social.

Orden del día.— Organización de la matinée a La Polar.

GUANABACOA AL DIA

UN ALMUERZO EN LA ACADEMIA "SAN FARAEL"

El Director del Colegio y Academia San Rafael, de 1a. y 2a. Enseñanza, ofreció el día 31 de julio ppdo. en el local de dichos centros docentes, un almuerzo homenaje a los señores miembros de la Junta Local de Educación y al doctor Enrique Jardines, Inspector Provincial de Escuelas.

Al mismo concurrieron los señores doctor Enrique Jardines, que presidió el acto; el doctor Vicente Lancha, Inspector del Distrito Escolar de Guanabacoa; doctor Dionisio de los S. Tellechea, Presidente de la Junta de Educación de esta villa; Salvador Luis Jorge, Armando V. Anciano, N. Pereda, miembros de la Junta de Educación; la señorita María Hernández, Perito Taquígrafo-Mecanográfista; Manuel Villar, Humberto Ochoa, Luis Sevilla, Antonio Sevilla, Manuel Ardois, Juan D. Carreño, Julio C. Valenzuela, Horacio Delabat, Ubaldo Terón, Miguel J. Morales.

Fueron examinados en la asignatura de Teneduría de Libro los señores:

Gabriel Mesa Gordillo, Antonio Martínez y Pérez, Deetjen y Sánchez, Enrique Quijano Alemán, Jesús Rivero, Rafael Miralles Bravo, Oscar Castro y Leyguarda, Josep Riveira y González, José Graña y Aparicio, Ulysses Rodríguez y Alvarez, José Arrojo y Arrojo, Manuel Coto y Marrero.

En las asignaturas de Mecanografía y Taquigrafía, las señoritas Concepción Concha Mateo, Elena Fernández Vázquez, María Teresa Marrero y Morales, Carmen Pacheco, Cándida Mesa Gómez, Ernestina Gárciga y Rodríguez, María Delabat Joubert.

Y los señores Manuel Coto Marrero, Jesús L. Rivero, José Riveira y González, Quintín Santos y Santos, Francisco Cabrera y Díaz, Rafael Miralles y Bravo, José Deetjen y Sánchez, Oscar Castro Leyguarda, José Arrojo y Arrojo, Enrique Quijano Alemán, Rafael González Naranjo, Erasmo Alvarez Rodríguez y Antonio Martínez y Pérez.

Presidió el acto de estos últimos exámenes la señorita María Hernández, quien felicitó muy particularmente al compañero Betancourt por el brillante éxito obtenido y por la magnífica preparación que tenían los examinados.

Además, los doctores Jardines y Lancha, Tellechea y señor Betancourt.

SENSIBLE FALLECIMIENTO

Después de algunos días de crueles padecimientos, ha dejado de existir en esta localidad, en su residencia de Rafael de Cárdenas y Amenidad, el apreciable amigo don Jesús Pérez Remiol, persona altamente estimada en nuestros círculos sociales y hermano del caballeroso amigo don Manuel Pérez Remiol, prestigioso miembro de la colonia española de Guanabacoa.

La muerte de Pérez Remiol ha causado honda pena en nuestra sociedad. Su sepelio se verificará en la mañana de hoy.

D. E. P. y reciban mi más cumplido pésame su viuda, sus hijos y su hermano Manuel Pérez Remiol.

LA BODA DE MAÑANA

En la Parroquia "El Salvador" del Cerro, se efectuará mañana, sábado, a las nueve y media de la noche, la boda de la encantadora señorita Julia Jiménez Aguilar y el simpático joven Salvador L. Jorge Busutil.

LILYA MUÑOZ TOSCANO

Está bastante mejorada de la lesión que en días pasados sufriera, la simpática señorita Lilya Muñoz Toscano, hija menor de nuestro estimado amigo Enrique Muñoz, y gala de nuestra mejor sociedad.

Por el completo restablecimiento de Lilya hace sinceros votos el cronista.

EL DR. MANUEL O. CORES

Nuestro muy querido amigo el doctor Manuel O. Cores, Jefe del Negociado de Atenciones Administrativas y del Ministerio Fiscal, de la Secretaría de Justicia, y su joven y elegante esposa la señora Ondina Piñeyro, y con ellos su gracioso e inteligente hijo "Manolito", han trasladado su morada para el Vedado, en la calle Paseo entre 19 y 21.

El cronista les desea las mayores venturas y satisfacciones en la nueva casa.

LA BIBLIOTECA DEL INSTITUTO "ENRIQUE JOSE VARONA"

Con muy buen acierto los estimados amigos Francisco Bermúdez y Octavio Alonso, Director y Administrador, respectivamente, del Instituto y Academia "Enrique José Varona", situados en esta villa en la casa Rafael de Cárdenas número 8, acaban de fundar una Biblioteca Pública, o mejor dicho, están luchando con ese laudable propósito, y a estas horas han enviado circulares a todas aquellas personas amantes de la instrucción en nuestra Patria, para que las mismas contribuyan con una obra cualquiera al objeto de ir fomentando dicha Biblioteca.

Nosotros al aplaudir la feliz iniciativa de los estimados amigos, llamamos la atención de todas aquellas personas generosas y amantes de la cultura para que envíen a dicha Academia alguna obra.

MAÑANA EN COJIMAR

Como todos los sábados, se verá muy concurrido el lindo caserío y sobre todo el "Cojímar Beach Club", donde el público sale siempre tan complacido de las atenciones de Eduardo Acosta, el Presidente y Director; Luis Elías, el Administrador; Rufino Fernández, el Maître d'Hotel, y Arturo Martí, el Cajero.

Ese es el cuadro del personal que más se destaca en el "Cojímar Beach Club".

Mañana y el domingo, son días en que los temporadistas y sus visitantes se reunen para disfrutar de horas llenas de alegrías y satisfacciones.

Jesús CALZADILLA.

Centro Catalá

Para el próximo domingo día ocho de los corrientes, la Sección de Fiestas que tan dignamente preside el señor Teodoro Llobera está organizando un magnífico baile de orquesta, cuyo programa bailable irá a cargo de la notable orquesta de salón del maestro Gerardo Bruguera.

Al solo anuncio de esta fiesta, las gentiles damitas asíduas concurrentes del Centro se aprestan a asistir a ella engalanando con su presencia los hermosos salones de la entidad catalana de Prado 70.

El receso impuesto por las importantes obras de embellecimiento que se están llevando a cabo en el edificio que ocupa dicha entidad parece ha terminado y volverá la Sección de Fiestas a cumplir su programa de actividades sociales.

También la Sección de Cultura que preside el notable literato señor Ricardo Palmerola da ya muestras de inusitada actividad organizando la Biblioteca a fin de que los socios del Centro tengan un lugar donde concurrir para delectarse con la lectura de las más famosas obras mundiales. El local de la Biblioteca ha sido embellecido y dotado de todas las comodidades apetecibles.

Próximamente anunciaremos el día de la inauguración oficial de dicha Biblioteca.

Además, acaba de organizar el Conservatorio de Música y Declamación y el Orfeo del Centre Catalá, bajo la experta dirección, ambos organismos, del competente compositor y notable músico maestro Guillermo Serra de Roxlo. La Clase de Declamación irá a cargo del conocido director de escena señor Pedro Boquet.

La matrícula ya está abierta y el Director señor Serra de Roxlo atenderá cuantas consultas le sean hechas, los martes y viernes de cada semana, de nueve a once de la noche, en la Secretaría del Centre.

LA BODA DEL DR. ERNESTO ARIAS RODRIGUEZ

Para la noche del próximo sábado día 7 de los corrientes y en la Iglesia de Jesús del Monte está señalada la boda de nuestro muy estimado amigo el reputado médico cirujano doctor Ernesto Arias Rodríguez con la encantadora señorita Julia Marrero y Gómez, gala de belleza de la barriada de la Víbora.

El traje que usará la encantadora novia se ha estado exhibiendo en las vidrieras de "Fin de Siglo", pudiéndose considerar como uno de los más elegantes que se han confeccionado.

Son testigos por la novia el doctor Ramón Grau San Martín, doctor José María Valdivia y señor Francisco Valle y por el reputado galeno, el doctor Juan Miguel Dihigo, doctor Sergio García Marruz y doctor Juan Blanco Herrera.

Padrino, el doctor José Arias y Suárez Bárcenas, tío del novio y Madrina la señora María Gómez de Marrero, madre de la novia.

Dado el dolor que embarga al novio, nuestro amigo doctor Arias, por la aún reciente desaparición de su señor padre y amigo nuestro inolvidable señor Enrique Arias Suárez que tantos afectos supo captarse, será la boda celebrada en la intimidad, razón por la que se hacen las invitaciones para la referida iglesia de Jesús del Monte.

Hacemos votos por la ventura de los enamorados.

Asociación de Dependientes

Sus Academias.—Programa a desarrollar.—Su aspiración máxima el dominio de las almas.—Los ciudadanos del mañana

Transcurrido el lapso de tiempo necesario para realizar obras de reparación y ampliación de locales, las Academias de la Asociación de Dependientes volverán a funcionar vigorizadas de manera notoria. Como decíamos en anteriore scomentarios sobre el mismo tema, florecerá de nuevo el huerto escolar y no por cierto a la manera de aquellos vastos jardines egipcios llenos de encantamientos que vemos a través de la pluma sutil de Lorrain, sino, al modo de aquellos otros sanos, puros, cosmopolitas que hicieron las delicias de don Quijote.

Florecerá como los segundos teniendo en la médula la esencia purificadora de la verdad, de la justicia y del bien; florecerá para sembrar en tiernos corazones la simiente del amor y en mentalidades rudimentarias la idea del propio mejoramiento, la visión de una humanidad mejor, será su aspiración máxima el dominio de las almas, y debemos recordar que este fué el principal, el férvido propósito de Cristo y la soberana misión de sus prédicas. En el curso de su obra no inculcará al niño ideas sujetas a un patrón determinado pero le señalará rutas que le conduzcan a la virtud; se abstendrá de vituperarle patrias ajenas pero sabrá hablarle de los héroes que tuvo la suya, de lo que su formación costó, de la obligación que tiene de contribuir a engrandecerla.

Este, más o menos, será el programa a desarrollar por el plantel de la Asociación de Dependientes. Y así, mientras en su milagroso sanatorio cuida y atiende a la salud del cuerpo, en la entraña misma de la ciudad, levanta su palacio donde concurren día y noche, a recibir el pan del espíritu, la luz del entendimiento los ciudadanos del mañana.

ACTOS Y JUNTAS

NATURALES DE LA PEROJA ..

Esta cultural y benéfica sociedad, celebrará su junta general extraordinaria el domingo 8 de agosto de 1926 en los salones del Muy Ilustre Centro Gallego a las dos de la tarde.

Se ruega la más puntual asistencia a todos los asociados por ser de suma importancia los asuntos a tratar.

La orden del día comprende como primordial asunto el festival que se celebrará el día 26 de septiembre de 1926 y asuntos generales.

Juventud Asturiana

En noches pasadas se reunió la entusiasta Sección de Recreo y Adorno, de esta progresista Sociedad, acordando celebrar un baile a beneficio de sus numerosos asociados, en el presente mes de Agosto.

En breves días daremos a conocer la fecha fijada por dicha Sección, para la celebración de esta fiesta, la cual, como las recientemente organizadas, esperamos culmine en un brillante acontecimiento.

666

Es una prescripción para CATARROS, GRIPPE, FLU, DENGUE, FIEBRE BILIOSA Y MALARIA

Mata los gérmenes

EL CERTAMEN INFANTIL DE LA FIESTA DE LA RAZA

En el elegante Salón de las Flores se celebró el sexto escrutinio del Certamen Infantil que para la fiesta de la Raza dirige la culta dama señora Carmen Velacoracho de Lara.

Lindos niños asistieron al acto acompañados por sus elegantes mamás.

Fueron obsequiados con bellísimos globos como recuerdo de ese día.

Triunfaron esta vez las niñas María Antonia González Mora lindísima nena y las monísimas niñas Carmelita Solís y Mintoy Texidor.

Entre los niños salió triunfante por segunda vez el niño Oscar Espinosa, José Villoch y Alberto Recio.

La nena triunfadora fué obsequiada con una lindísima cesta de flores obsequio de el jardín "La Francia" y con una bellísima caja de dulces regalo de la señora María Martínez dueña del hotel en que se celebró el acto.

La película de esta fiesta se está empezando a filmar así que los niños que quieran tomar parte en ella deben mandar hacer sus trajes cuanto antes a "El Encanto" y sus pelucas y zapatos a la peluquería Mora y al Trianon, pues estas son las casas encargadas de hacer los modelos copiados de los usados en aquella época.

Sabemos que el señor José Grau es el que más lindos retratos está presentando y creemos que será uno de los que obtenga el diploma ofrecido pues la Compañía Fotográfica siempre se ha distinguido por su arte y por la amabilidad y simpatía del fotógrafo.

El próximo escrutinio será en el Salón Verde de "El Encanto" a las cuatro de la tarde del miércoles que viene. Quedan invitados.

Los retratos obtenidos en el escrutinio como el de los triunfadores se exhibirá en los cines Fausto, Neptuno y Trianón este último del Vedado.

Pueden ir a verlos las familias que deseen.

SAN LORENZO DE ARBOL Y SU COMARCA

La Junta Directiva ordinaria ha de celebrarse el día 10 a las 8 y media p. m. en Salud 112.

Orden del día.— Informe de Tesorería; Comisiones; Correspondencia; Asuntos Generales.

MOVIMIENTO DE ENFERMOS

QUINTA "COVADONGA"

Movimiento general de enfermos correspondientes al día de la fecha.

ENTRADOS:— Señores: Manuel Fernández Fonseca; José Gordillo López; Rafael Alvarez Prieto; Ricardo Capote Flores; Alberto Alvarez Villalonga; Antonio M. Blanco Meana; Teodoro Barreto aMrtínez; José Fernández Cuesta; José Fernández Suárez; José Rodríguez Suárez; Gerónimo Castro Alonso; Manuel Suárez Díaz; José Cuyar Sánchez; Manuel Blanco Miyares; José González García; Luis García Rodríguez; Alberto Irvy Barroca; Angel Magadan Vidal; Antero Sánchez González; Rafael Ramos Papy; José Fernández Cadavieco; José García Sánchez; José Méndez Pérez; Angel Díaz González; Gregorio Fernández González; Sergio Raucaño Martínez; Angel Mijares Somoano; Pedro Villar Villar; Gerónimo Arias; José Sánchez Calvo; Alberto García Mu

INFORMACIONES DEL ESTADO, LA PROVINCIA Y EL MUNICIPIO

DE GOBERNACION

SARGENTO DE LA POLICIA QUE RENUNCIA

Ayer renunció el cargo de sargento de la Policía de Artemisa, el señor Juan Grandal Herrera, habiendo recomendado el Supervisor Militar de aquel término, que dicha renuncia debe ser aceptada, y nombrarse en su lugar al señor José Errasti y Soroa.

CONDENADOS POR JUGAR AL PROHIBIDO

Se ha dado cuenta a la Secretaría de Gobernación que por el Juzgado Correccional de Artemisa, han sido condenados a pagar multa de $50.00 los jugadores al prohibido Miguel Piedra, Guillermo Romero, Gabriel Bruzón, José Carreras y Eladio Cruz.

AHOGADO EN LA ESPERANZA

Desde Santa Clara se comunica a Gobernación, que en la Esperanza, hubo de ahogarse el mestizo Taurino Bernal, suponiéndose que sea un ataque lo que haya sufrido al estar dentro del agua.

UN AHORCADO EN GUANAJAY

En su domicilio, finca de San Roberto, en Guanajay, apareció ahorcado el señor León Miranda Jiménez. El Juzgado conoce del hecho y realiza investigaciones creyéndose que sea un suicidio.

AHORCADA EN VICTORIA DE LAS TUNAS

En telegrama recibido en la Secretaría de Gobernación, se da cuenta de que apareció colgada de un árbol, en el lugar conocido por San Gerónimo, Victoria de las Tunas, la joven de 17 años de edad Edelmira Figueredo.

DE COMUNICACIONES

DECLARO EL SR. ESPINOSA

En la mañana de ayer visitó al Secretario de Comunicaciones, señor José María Espinosa, el Juez Correccional de la Sección Segunda, Licenciado Julián Silveira, para recibirle declaración, en virtud de un exhorto del Juzgado Correccional de Guantánamo, en causa que allí se sigue por hurto de materiales pertenecientes a Telégrafos.

El señor Espinosa declaró ignoraba cómo y quién o quiénes fueron los autores del hecho, aunque sí estima que el Estado ha resultado perjudicado.

VISITAS

En compañía del Secretario del Gobierno de la Provincia, del coronel Blas Masó y otros elementos vallosos de la región oriental, visitaron ayer al Secretario y al Subsecretario de Comunicaciones, señores Espinosa y Zamora, el Gobernador de Oriente, señor José R. Barceló, con el fin de gestionar diversos asuntos de Comunicaciones para la provincia de Oriente.

Visitó asimismo a los altos jefes de Comunicaciones, el Gobernador de la Provincia de la Habana, señor Antonio Ruiz.

Indistintamente visitaron también al Secretario de Comunicaciones, los representantes Rogelio Alfert y Quintín Georges, tratando asuntos relacionados con las provincias que representan.

Asimismo estuvo en la Secretaría, entrevistándose con el señor Espinosa, el Presidente de la Junta de Educación de la Habana, señor Leopoldo Massana.

CARTAS CERTIFICADAS ARCHIVADAS

Relación de las cartas certificadas nacionales que se encuentran archivadas en el Negociado de Certificados y Rezagos de la Secretaría de Comunicaciones, en virtud de no haber podido ser entregadas a los destinatarios ni devueltas a los remitentes y las cuales están en dicho Negociado a disposición de unos u otros, mediante identificación.

Caso de no ser reclamados estos certificados serán abiertos oficialmente y el dinero o valores que contuvieren se incautará de ello el Estado. (Artículo 356 del Reglamento del Servicio de Correos.)

Cualquier reclamación sobre correspondencia debe hacerse en el plazo de un año, contando desde el día de la imposición.

LISTA 465

Remitente: R. E. Freire Benítez, Cienfuegos. Destintario: Díaz Azcué José A., Central Jaronú. Remitente: José Barón, Elia, Camagüey. Destinatario: Demey Francisca, Central Delicias. Remitente: Jesús Guzmán, San Antonio de los Baños; Destinatario: Fernández Amado, Habana. Remitente: Víctor González, C. Ramona. Destintario: Fuentes Pablo, Santa Cruz del Sur. Remitente: Manuel Alvarez, Céspedes, C. Destinatario: Frias Lázaro, Habana. Remitente: Manuel Pérez, Sagua la Grandes. Destinatario: Figueroa Adela, Calabazar de Sagua. Remitente: José Fernández, Mercedes, Matanzas. Destinatario: Fernández Javier, Habana. Remitente: Francisco Roa Miranda, Habana. Destinatario: Tuinero Graciella, Casa Blanca. Remitente: Ramona Rey, Habana. Destinatario: Frances Amadeo, Lugo, España. Remitente: Eduardo Villa, Antilla, Oriente. Destinatario: Fernández Antonio, Punta Alegre. Remitente: Francisco García, Central Narcisa. Destinatario: Fernández Salvador, Habana. Remitente: Claudio Panela, Ingenio Jobabo; Destinatario: Fernández María, San Ramón, P. R. Remitente: no consta; Niquero; Destinatario: Frigaraue Ludorique, Manopla; Remitente: Luis Ferrer, Santiago, Oriente; Destinatario: Ferrer Rodríguez E., Filadelfia, U.S.A. Remitente: Juan López, Central Baraguá; Destinatario: González Rojas Andrés, Lewiston, O. Remitente: Manuel García, Sancti Spíritus; Destinatario: Garola Manuel, Manatí, O. Remitente: Florencio Fajardo, Central América. Destinatario: García Demetrio, Jiguaní; Remitente: José González Díaz, Zulueta; Destinatario: González Gmez José, Pina. Remitente: Ramón Roga, Holguín; Destinatario: González Hernández Luisa, Estrada. Remitente: Ricardo Perdomo, Camagüey. Destintario: González Hernández, Isabel, Canarias.

IMPORTANTE *

El sello de Entrega Inmediata que se adhiere a una correspondencia ordinaria solamente implica RAPIDEZ en su entrega; el remitente paga en este caso el derecho correspondiente a la entrega preferente, o sea al servicio de expreso.

Por ello, el Correo reiteradamente aconseja, que la correspondencia que contenga dinero, valores, documentos, etc., sea siempre certificada, porque esta clase de correspondencia desde su imposición hasta su entrega, está siempre bajo la custodia de algún empleado y es muy difícil que pueda extraviarse.

¿HALITOSIS? -MAL ALIENTO- 5 cts. MENTA-PIPER-SARRÁ Sus PASTILLAS BUENAS FARMACIAS

DE OBRAS PUBLICAS

LAS OBRAS DE MEJORAS EN EL INSTITUTO DE SEGUNDA ENSEÑANZA DE LA HABANA

En el día de ayer ha quedado autorizado por el secretario de Obras Públicas, doctor Carlos Miguel de Céspedes, el presupuesto necesario para llevar a cabo algunas obras de mejoras en el Instituto de Segunda Enseñanza de la Habana, consistentes principalmente en la adaptación de la ventana central que da a la calle de San José, convirtiéndola en nueva entrada, e igualmente haciendo algunas sustituciones de arquitrabes en las instalaciones de las escaleras; también se procederá a dar lechada y pintura al interior del edificio.

El presupuesto total de las obras asciende a tres mil trescientos pesos aproximadamente; y dada la urgencia de las mismas, el doctor Céspedes ha autorizado que se haga una subastilla por proposiciones escritas, a fin de que inmediatamente comiencen los trabajos. Los gastos de la obra se cargarán al crédito en el vigente presupuesto de mejoras de edificios a cargo del Estado.

SE REITERA LA INCLUSION DE UNA IMPORTANTE CLAUSULA PROTECCIONISTA CON RELACION A TODA LA CONTRATACION DE LA SECRETARIA DE OBRAS PUBLICAS

El secretario de Obras Públicas, doctor Carlos Miguel de Céspedes, ha reiterado a todas las dependencias de la Secretaría a su cargo, el cumplimiento del Artículo X de la vigente Ley General de Obras Públicas, de 15 de julio de 1925, en el sentido de que toda la contratación que se lleve a cabó consigne una cláusula proteccionista por medio de la cual el contratista se obligará a someterse a los jueces y tribunales cubanos sin que en ningún caso pueda alegar su condición de extranjero ni hacer reclamaciones más que ante los Tribunales nacionales.

La cláusula de referencia se encuentra incluída también, en cumplimiento del referido Artículo X de la Ley General de Obras Públicas, en los pliegos generales del departamento.

LA UNIFICACION DE TIPO EN LOS MUEBLES, EFECTOS DE ESCRITORIO Y DEMAS ENSERES QUE ADQUIERA LA SECRETARIA DE OBRAS PUBLICAS

Se han cursado órdenes al Negociado de Personal, Contratos, Bienes y Suministros, para que se haga una relación a base de los modelos, standard que apruebe el señor secretario del ramo, para uso en todo el departamento, de todos los muebles, materiales de oficina y demás enseres que se adquieran.

LOS PLIEGOS DE CONDICIONES DE LA SUBASTA DEL ACUEDUCTO DE SANTIAGO DE CUBA Y DEMAS OBRAS DE MEJORAS EN LA PROVINCIA ORIENTAL

El secretario de Obras Públicas, doctor Carlos Miguel de Céspedes, ha confiado al ingeniero jefe administrador del acueducto de Santiago de Cuba, señor Fernández Cuervo, quien se encuentra actualmente en esta capital en viaje que realizara para hacer entrega del proyecto terminado del acueducto de Santiago de Cuba, la confección de los pliegos de condiciones que han de regir al subastarse las obras del mismo, e igualmente las demás de mejoramiento de la capital oriental consistente en la red de distribución y suministro de agua y terminación de las obras de alcantarillado y pavimentación, así como también algunas de embellecimiento.

El ingeniero Fernández Cuervo ha iniciado ya estas labores en su oficina de Obras Públicas.

ESTATUAS QUE DEBERAN SER ENTREGADAS A LA SECRETARIA DE OBRAS PUBLICAS

El señor José Pennino se ha dirigido al Departamento de Obras Públicas, informándole que ya ha recibido cuatro figuras que representan las cuatro Estaciones y que le fueron encargadas por la anterior Administración para colocarse en el Parque Central, pidiendo al secretario del ramo que le indique si deberán emplazarlas en el lugar indicado, o si se ha dispuesto se coloquen en algún otro nuevo lugar.

El doctor Carlos Miguel de Céspedes ha pedido al ingeniero jefe de la ciudad que pase a ver las estatuas recibidas e informe respecto a las mismas, consignando el mejor sitio de emplazamiento a que puedan destinarse.

LA RECAUDACION DEL ACUEDUCTO DE ALBEAR

Recaudado por todos conceptos de Septiembre 14, 1925, a Agosto 4, 1926	$2.021.501.14
Recaudado el día 14 por Atrasos	-
Del Ejercicio Corriente	-
Total recudado	$ 4.129.81
Recaudado por Depósitos Diversos	$ 188.25

FONDOS DISPONIBLES:

En Agosto 3	$881.858.32
En Agosto 4	885.886.13

FONDOS NO DISPONIBLES:
(Por Depósitos Diversos)

En Agosto 3	$ 42.156.35
En Agosto 4	42.057.10

DE HACIENDA

LAS GRATIFICACIONES

De acuerdo con el reciente Decreto Presidencial que dispone el pago del último 25 por ciento del pago de las gratificaciones a los empleados públicos, ayer se han situado las órdenes de adelanto a los pagadores del Senado, Cámara e Intervención general de la República.

A las demás dependencias del Estado les serán situados los fondos necesarios a medida que formulen los pedidos los pagadores respectivos.

TRANSFERENCIA DE CREDITO

Por Decreto Presidencial ha sido autorizada una transferencia de crédito por $75.000 para pagar el 6 por ciento de interés del pago del 25 por ciento de créditos de adeudos contra el Estado, de acuerdo con la Ley de 18 de Febrero de 1925.

REGLAMENTACION PARA LOS RECURSOS DE ALZADA

El Secretario de Hacienda dictará en breve una disposición reglamentando los recursos de alzada y contenciosos que deben seguir los interesados contra las resoluciones que dicta la Sección del 1 y medio por ciento y los requisitos que deberán llenar los contribuyentes para establecerlos.

NOTICIAS DEL MUNICIPIO

UNA MARQUESINA

El señor Leopoldo Díaz de Villegas, ha solicitado permiso de la Alcaldía para colocar una Marquesina en el frente de la casa Pi y Margall 67.

TARJETAS PARA LOS BAÑOS

Ayer continuó el reparto de tarjetas para los baños, concurriendo numerosos pobres al Departamento de Pedidos, los que fueron atendidos, repartiendo millaress de tarjetas entre el público.

CONTESTANDO A MR. JULBES

Por el Departamento de Fomento se están estudiando detenidamente las reclamaciones presentadas en la Alcaldía por Mr. Julbes, con respecto a expropiaciones de terrenos

Según el curso de esas investigaciones, no parece estar toda la razón de parte del seclamante Mr. Julbe.

¿PRESCRIBEN LAS DEUDAS DEL MUNICIPIO?

La Compañía de los Teléfonos ha reclamado al Municipio el pago de 40 mil pesos por servicios de teléfonos prestado al Ayuntamiento y a la Alcaldía desde el ejercicio de 1918 a 1919 hasta el de 1925 a 1926.

A este respecto se tiene en estudio por la Administración Municipal si es aplicable a la Alcaldía también el precepto legal que favorece a los particulares en cuanto a la prescripción de sus débitos con la Administración al transscurrir tres años de contraidas las mismss.

Si la Administración Municipal puede estar comprendida en este beneficio, la Cuban Telephone Co. no tiene derecho a cobrar la totalidad de la cantidad reclamada.

MULTAS

Por la Jefatura de la Policía Nacional se remitieron ayer a la Alcaldía 275 notificaciones de multas por infracciones de las Ordenanzas Municipales y de la Ley del Cierre.

MENOR A GUANAJAY

El Juzgado Correcional de la Sección Cuarta ha participado a la Alcaldía haber dispuesto la reclusión en el Asilo Reformatorio de Guanajay, del menor José Morales.

ESQUINA SIN CHAFLAN

El Inspector Municipal señor J. Oliva, ha dado cuenta a la Alcaldía de que en la calle de Zenea esquina a la de Lealtad, se está deconstruyendo una casa sin dejar el chaflán que disponen las ordenanzas de construcción, no obstante habérsele expedido la licencia al propietario de dicha finca, con esa condición expresa.

De esta denuncia se le ha dado cuenta al Departamento de Fomento.

LOS PAGOS EN EL MUNICIPIO

En la Tesorería Municipal prosiguieron ayer los pagos del perssonal, continuándose en aquellos departamentos donde no se terminaron el día anterior.

Los pagos corresponden a Impuestos, Bomberos de nueva creación, Gobernación Registro Pecuario, Mercados y Mataderos.

Hoy continuarán los pagos con empleados de los departamentoss que aun no han percibido sus haberes, esperándose que a más tardar en el día de mañana termine el pago de esta obligación municipal.

SESION MUNICIPAL

En la tarde de hoy, a las cuatro, se reunirá la Cámara Municipal en sesión extraordinaria para fijar el número de sesiones, día y hora en que deberán celebrarse las que corresponden al presente período deliberativo.

EDIFICIO DE TRES PLANTAS

En el Registro General de la Alcaldía se han presentado planos y memorias, pidiendo autorización para construir un edificio de tres plantas en Cienfuegos y Apodaca, de la propiedad de Otero y Compañía, y otro en 27 de Noviembre entre Freyre de Andrade y Arambru, propiedad de Juan M. Aces.

AUTORIZACION DE ESTILO

El Secretario de Gobernación da cuenta a la Alcaldía, haberse concedido por la Secretaría de Estado el exequatur de estilo al señor Charles G. Gidney, para ejercer como Vicecónsul de los Estados Unidos de América en la Habana.

ESTADISTICA DE AUTOPSIADOS

El señor Domingo Esspino, Presidente de la Comisión de Estadística y Reformas Económicas, remite al Alcalde la estadística general de autopsiados en la República durante el año de 1925; y ruega que se le remitan los datos necesarios que existan en el Necrocomio Municipal para confeconar la estadística de 1926.

ALTAS DE INDUSTRIALES

Altas de industriales ocurridas el día 3 de agosto de 1926:

Narciso Doval, garage con venta de combustible, Morro 5-A; Rafael González, barbería, Domínguez 23; José Chang, posada, Rayo 1; Martínez y Hno., locería, Avenida 10 de Octubre 209; Canuto Gata, limpiabotas, Habana 87; García y Fernández, almacén de muebles, Avenida Menocal 95; Angel García, comisionista con muestras, San Pedro 4; navid Molina, baratillo de ropa, Mercado Unico 14; Eledina González, tienda ventas de aves y huevos, Tamarindo 20; Sacramento Cueto, café cantina, Plácido 14; Jordan y Varela, taller de hojalatería, Máximo Gómez 23; Enrique Perdomo, limpiabotas, Presidente Zayas 54; Reginal W. James, agente seguros, Aguiar 75. Importa lo anterior $538.34.

TRASPASOS DE AUTOMOVILES

En el Departamento de Gobernación Municipal, fueron legalizados ayer los siguientes traspasos de automóviles:

Pedro R. Morera Co. a Cía. Comercial de Vinos y Licores, S. A., cuatro camiones Broackway, marcados con las chapas 1781, 16893, 16772 y 17090; Domingo Moure a Rafael Díaz y Cabrera, un Ford, chapa 6568; Francisco López Balseiro a Manuel Martínez Sorondes, un Dodge Brother, chapa 7268; George López de la Maza y Arredondo a Emilio Martí y Valdés, un Chevrolet, chapa 9850; Celestino Fernández a Inocencio Menéndez, un Ford, chapa 8069; Julián Sastre a Laureano Fernández, un Gray, chapa 7033; Manuel Barrera y Bravo a Manuel Martínez y Díaz, un Ford, chapa 6773; Evelio Bosque a Pedro P. Rabell, un Essex, chapa 1603; José González y Díaz a Juan Francisco Festes, un Chevrolet, chapa 3659.

DE AGRICULTURA

El señor Presidente de la República a propuesta del señor Secretario de Agricultura, Comercio y Trabajo ha tenido a bien firmar los siguientes Decretos:

EL SEÑOR ALLENDE

Disponiendo que el ingeniero señor Roque Allende, continúe prestando sus servicios en el cargo de Ingeniero de segunda clase, afecto a la Dirección de Montes y Minas con el mismo haber que venía disfrutando en el Presupuesto próximo pasado.

TRASPASO RECONOCIDO

Reconociendo el traspaso hecho por el señor Víctor F. de Yurre y Gelt, a favor de la Sociedad Anónima denominada "Compañía de Aprovechamientos Forestales Mayarí", sobre el contrato que tiene celebrado con la Secretaría de Agricultura, Comercio y Trabajo, para realizar aprovechamientos forestales en los montes de la finca propiedad del Estado, denominada "Sierra del Cristal".

LA COMISION DE PESCA

Designando miembros de la Junta Nacional de Pesca a los señores doctor Carlos de la Torre Huertas, Catedrático de la Escuela de Zoología de la Universidad Nacional; doctor Felipe García Cañizares, Catedrático de Historia Natural de la Universidad Nacional; Pedro Valdés Ragués, Miembro de la Academia de Ciencias ; al Jefe del Estado Mayor de la Marina Nacional; al señor Domingo Madariaga, pescador de profesión y a los señores doctor Dámaso Pasalodos, doctor Domingo Macías; doctor Frank Menocal; doctor Eugenio Molinet y al señor John W. Cadwell de reconocida comptencia en la Industria de Pesca.

DECRETO MODIFICADO

Modificando el Decreto número 1,629 de fecha 19 de Noviembre de 1924, que contiene la reglamentación y tarifas de trabajos marítimos del Puerto de Sagua la Grande.

RATIFICACION

Ratificando en todas sus partes el nombramiento que en 30 de Abril de 1925, y por Decreto número 707, publicado en la Gaceta del 4 de Mayo del propio año, se hizo a favor del señor Juan B. Zangroniz y Castro, para ocupar por ascenso, el cargo de Ingeniero Agrónomo, Inspector General de Agricultura, en la Secretaría de Agricultura, Comercio y Trabajo, con el haber que dicho Decreto señala y en posesión de cuyo cargo se encuentra desde el primero de Mayo de 1925.

PIDE INSTRUCCIONES LA POLICIA DEL INTERIOR DE LA REPUBLICA

El Jefe de la Policía de Santa Clara, ha dirigido una extensa exposición al Secretario de Gobernación, manifestándole que con motivo de la llegada a la Habana del Jefe de la Policía de Berkeley, Mr. Vallmer, quien trae la misión de reorganizar técnicamente el Cuerpo de la Policía, sugería la idea de que un miembro de cada Policía Municipal del interior de la República, se tras ladase a la Habana, y recibiera órdenes del citado instructor.

Entiende el Jefe de la Policía de Santa Clara, que con eso se obtendría también la reorganización de la Policía Municipal de toda la República.

DEL GOBIERNO PROVINCIAL

NUEVA DIRECTIVA

En el Gobierno de la Provincia se ha recibido una comunicación de la Asociación de Cosecheros y Embarcadores de Piñas, donde se hace saber que en reunión celebrada en el edificio "Luz Caballero" en la villa de Artemisa, a la que asistieron los fundadores e iniciadores de esa novel y simpática institución se dió cuenta con el Reglamento de la misma aprobado por el Gobernador de la Provincia de la Habana, señor Antonio Ruíz, acordándose después elegir la Directiva que habrá de regir dicha Asociación.

Las personas que resultaron electas para integrar la primera Directiva que tendrá la Asociación de Cosecheros y Embarcadores de Piñas de la República, o sea el Consejo de Administración, fueron las siguientes:

Presidente, Eusebio Dardet; Vicepresidente, Pedro Pereda; Secretario, Armando Calafat; Vicesecretario, René Valverde; Tesorero, Dionisio Godínez; y Vocales: José Antonio Palacios, Jacinto Ferrer y Marcos Naranjo.

Para integrar el Comité Arbitral, fueron designados los siguientes: Manuel Pérez Galán y Modesto León Fleites.

Todos los electos lo fueron por unanimidad

DE ASOCIACIONES

El señor Augusto Miranda ha presentado el Reglamento de la "Guardia Liberal Permanente del Barrio de Villanueva".

El señor Sánchez Gómez, ha presentado el Reglamento por el cual ha de regirse la "Institución Nacional Pitman", de Academias Comerciales.

El coronel Enrique Quiñones ha presentado los proyectos de Estatutos de la Asociación Constitucional para mantener las glorias y los principios proclamados por las revoluciones de Agosto de 1906 y la de Febrero de 1907.

El Inspector General de Asociaciones señor Rogelio Caramés ha rendido un informe favorable a la aprobación por el Gobernador de los Estatutos de referencia.

DE INSTRUCCION PUBLICA

NOMBRAMIENTO DE ASESOR

El señor secretario de Instrucción Pública firmó ayer un nombramiento de "asesor" al doctor Salvador Salazar, catedrático de Literatura de la Universidad, para que coopere al trabajo que tiene a su cargo la Comisión de Catedráticos encargada de redactar los programas de las asignaturas de Gramática Castellana Preceptiva Literaria e Historia de la Literatura, que deberán regir, a partir del próximo curso, en todos los Institutos.

INAUGURACION DE LA CAMPAÑA DE DEFENSA ECONOMICA

El presidente de la Asociación Nacional de Maestros, señor Alvaro Alfonso, visitó ayer tarde al señor secretario de Instrucción Pública para notificarle que el próximo sábado—a las cuatro y media de la tarde—se inaugura la campaña de defensa económica organizada por la Asociación, secundando la iniciativa del propio doctor Fernández Mascaró y dirigida por el profesor de la Escuela Normal, doctor Miguel de Carrión.

El señor Alfonso era portador de una especial invitación para el doctor Fernández Mascaró, quien prometió concurrir, si otras atenciones no se lo impedían, asegurando al señor Alfonso que—en otro caso—encomendaría al señor subsecretario del Departamento, doctor Lucas Lamadrid, su representación personal.

El doctor Fernández Mascaró aprovechó la presencia del presidente de la Asociación Nacional de Maestros en su despacho oficial, para expresarle su afectuosa adhesión a la obra de construír el edificio social, rogando al señor Alfonso contara con su franco apoyo en la forma que creyeran los maestros más adecuada a sus anhelos, que celebró y alentó muy expresivamente.

El señor Alfonso quedó en extremo reconocido a la doble deferencia del doctor Fernández Mascaró.

LAS PROXIMAS OBRAS ESCOLARES

Ayer mañana, a primera hora, el doctor Fernández Mascaró, acompañado del ingeniero del Departamento, doctor Fernando Aguado, visitó al señor secretario de Obras Públicas doctor Carlos Miguel de Céspedes, con quien laboró detenidamente en la preparación del plan de obras y reformas en edificios escolares, adaptando los trabajos ya predispuestos a la inversión definitiva de seis millones de pesos—en vez de los ocho, primeramente calculados—que serán empleados en centros de instrucción primaria y la de dos millones para Institutos y Escuelas Normales.

En congruencia con lo ayer concertado por los doctores Céspedes y Fernández Mascaró, éste—con el doctor Aguado—visitará la Junta de Superintendentes (acaso hoy mismo) para imponer a sus miembros de lo acordado, solicitando de ellos las indicaciones que estimen pertinentes.

Por su parte, el ingeniero Aguado empezó ayer mismo a disponer los trabajos que le encomendara a este respecto el doctor Fernández Mascaró.

LABORES EN LA JUNTA DE SUPERINTENDENTES

Celebró ayer mañana su sesión diaria la Junta de Superintendentes de Escuelas, presidida por el doctor Ramiro Guerra, superintendente general y actuando de secretario el doctor Ovidio Méndez.

En esta sesión continuó la discusión sobre el plan de los cursos de estudios, cuya reforma se está preparando.

Se han tomado como base para estos trabajos los cursos de 1914, teniendo también a la vista los del año 1922.

En principio, está acordado restituír como materia independiente, para el primer grado la asignatura de Lenguaje y la de Cívica para el segundo grado.

También se restituirá la Geografía en el tercer grado, con carácter local, así como la Historia, que se mantendrá en dicho grado con igual carácter, dejando la Fisiología e Higiene para el cuarto y sucesivos.

El idioma inglés se dará diariamente en los grados correspondientes a la enseñanza primaria superior.

Ampliamente ha sido estudiado lo relativo a esta última categoría de Escuelas, en las que se implantará hasta el noveno grado, comprendiendo tres; con carácter de especialización desde el séptimo.

Después de estudiar el mejor modo de agrupar las materias por grados, se determinó el tiempo semanal que a cada uno de ellos corresponde.

Sobre la enseñanza en las Escuelas Rurales se acordó que los cursos fuesen más analíticos y de mayor alcance.

El primer grado comprenderá Lectura, Escritura, Lenguaje, Aritmética, Dibujo, Estudios de la Naturaleza y Educación Física.

En el segundo grado, las mismas materias y Trabajo Manual y Cívica.

Para el tercero, se incluirá la Agricultura.

Cuando las aulas sean "mixtas"—de primer, segundo y tercer grado—se combinarán distribuciones de tiempos.

Para la enseñanza primaria superior, las materias se distribuirán en los tres grados acordados, séptimo, octavo y noveno.

El señor superintendente general doctor Ramiro Guerra, fué comisionado para que—conforme a los planes acordados por la junta—prepare los nuevos cursos, teniendo como norma los de 1914, abarcando ahora del primero al noveno grados.

En su oportunidad serán consultados los señores superintendentes sobre el trabajo que redacte el doctor Guerra.

También la junta ha considerado la organización pertinente para las escuelas rurales consolidadas, diferiéndose los acuerdos sobre ellos.

El número de Escuelas Superiores para el próximo curso se estimó en 41, hasta llegar a un total de 328.

La Junta de Superintendentes conferenciará con el doctor Fernández Mascaró, para ver la manera de hacer viable esa aspiración, que lleva aparejada la de obtener las casas necesarias para su instalación, en locales adecuados.

La sesión terminó después de las doce.

CORTESIA ESTIMADA

El presidente de la Junta de Educación de la Habana, señor Leopoldo Massana, visitó ayer, con carácter oficial, a la Junta de Superintendentes, a fin de saludar a sus componentes y al señor superintendente general, doctor Ramiro Guerra.

El señor Massana dió a los señores superintendentes su cordial bienvenida y les expresó sus mejores deseos por el éxito de las gestiones que realizan.

La junta, correspondiendo con análoga cordialidad, expresó su reconocimiento al señor Massana.

TITULOS DE MAESTROS

Por tener certificado vigente, de grado, se ha expedido el título de maestro de Instrucción Primaria a las personas que siguen:

Gregoria María Luisa Abreo Jorrín, de la Habana; Antonio Francech, de Camajuaní; Amparo, Lucila y Pura Soria Arango, de Punta Alegre; María Díaz León y Ana Luisa García del Barco y Alonso, de Camajuaní.

Corresponden a estos títulos los números comprendidos del 996 al 1001.

UNA ACLARACION

La señorita Baldwina Fernández, inspectora escolar auxiliar del Distrito de Holguín, ha manifestado al señor secretario, por conducto del señor Gustavo A. Gispert, jefe de la Sección de Instrucción Primaria, a quien visitó con ese objeto, que ella figuró en la Comisión de la Asociación Pedagógica Universitaria que visitó al doctor Fernández Mascaró para tratarle del problema de la educación física, por haber sido invitada expresamente para integrar esa comisión, por la señorita Teresa Merino, profesora de la Escuela Normal para Maestras, de la Habana. Agregó la señorita Fernández que desconocía el éxito de la exposición elevada al señor secretario del ramo por la mencionada comisión, y que de haberlo conocido no la hubiera suscrito, por estimar que la forma no era la debidamente usada, ni estar conforme con los conceptos expresados en dicha exposición.

El señor secretario, doctor Fernández Mascaró, se mostró muy complacido de las manifestaciones hechas por la señorita Fernández.

REUNION DE CATEDRATICOS DE INSTITUTOS

Efectuóse ayer tarde la reunión de directores y catedráticos de Institutos de Segunda Enseñanza en el despacho oficial del señor secretario e Instrucción Pública, concurriendo el inspector general de Institutos, doctor Leandro González Vélez y el jefe de la Sección de Instrucción Superior, doctor Esteban Pichardo.

Presidió la reunión el doctor Fernández Mascaró, asistiendo los doctores Francisco Marcel, director del Instituto de Oriente; Rafael León, del de Camagüey; Rafael Tristá, del de Santa Clara; Arturo Achemendía, del de Matanzas; Serafín Espinosa, del de la Habana y Emilio Trillo, del de Pinar del Río.

Asistieron los catedráticos de la Universidad doctores Víctor Rodríguez y Francisco Henares; los del Instituto de Matanzas, doctores Juan Fonseca, Miguel Garmendía, Manuel Labra y Salvador Massip; Gonzalo López Trigo y José González Vélez, del de Camagüey; Enrique Bravo Fernández y Angel Aguar, del de Oriente, y Juan T. Roig, del de Pinar del Río.

Tras un amplio cambio de impresiones sobre la forma en que resulte preferible redactar los programas en proyecto, estudiándose la forma sintética o de bosquejo y la amplia o de detalle, se acordó que cada comisión—por asignatura—redacte un informe, que entregará al doctor Leandro González Vélez, y éste, en vista de ellos llevará al doctor Fernández Mascaró el que en definitiva sancione el señor secretario.

A esta labor, apenás terminada la reunión, se consagraron seguidamente los comisionados, por grupos o asignaturas.

Mañana volverán a reunirse los directores y catedráticos de Institutos.

MOVIMIENTO DE PERSONAL EN LA POLICIA SECRETA

Ayer, por decretos del Secretario de Gobernación, se realizó el siguiente movimiento de personal en el Cuerpo de la Policía Secreta:

Aceptada la renuncia al subinspector de primera clase Antonio Arias, ascendiendo para este cargo al subinspector de segunda señor Pedro Manuel García, estimado compañero en el periodismo.

Para la plaza vacante que deja el señor García, se asciende al señor Sabido Neninger, que de detective de primera pasa a subinspector de segunda, y para el cargo del señor Neninger asciende el detective de segunda, señor Amparo González.

REUNION DE HACENDADOS Y COLONOS

EL COMIENZO DE LA ZAFRA Y SU ASCENDENCIA

Para definir los distintos problemas relacionados con la próxima zafra se reunió nuevamente en la tarde de ayer la Comisión designada al efecto por la directiva de la Asociación de Hacendados y Colonos de Cuba.

Se deliberó ampliamente, llegando a las conclusiones necesarios para resolver todos los problemas

El primer acuerdo que se adoptó fué: — "En caso de que el Ejecutivo determine hacer uso de las facultades que le confiere la ley del 3 de Mayo pasado, para restringir la próxima zafra, la Comisión nombrada por la Asociación de Hacendados y Colonos de Cuba le sugiere que no se empiecen las labores de la citada zafra, antes de la fecha 1º de Enero, y que la ascendencia de la misma sea de CUATRO MILLONES DOSCIENTAS CINCUENTA MIL TONELADAS (4.250,000 toneladas). — Segundo: A la vez en este caso se ruega al señor Presidente de la República que en la forma que considera más viable se tomen en cuenta los intereses de los colonos, para que los que liquiden por los promedios lo hagan a base del promedio de DIEZ MESES o por los promedios oficiales, hasta que el Central haya liquidado o vendido todos sus azúcares.—Tercero: Solicitar inmediatamente audiencia del Ejecutivo, para imponerle de los referidos y trascendentales acuerdos adoptados.

A una avanzada hora de la tarde terminó la mencionada junta.

QUITA CANSANCIO LEÍTINO FORTALECE KOLA-COCA y KOLA SARRÁ BUENAS FARMACIAS

ESTACION TERMINAL

EL DOCTOR BAQUET, DE PARIS, VISITARA EL LUGAR DONDE NACIO EL DR. ALBARRAN

De la inauguración del Campo de Tiro del Cuarto Distrito Militar. El Inspector de Penales.—El jefe de la Judicial.—El maestro Falcón.—Inspector Electoral a Camagüey.—Comisionado técnico a la Exposición de Filadelfia

A LA EJECUCION DE HERNAN

Ayer fueron a Santiago de Cuba los compañeros en la prensa señores Amado Díaz Silvera, José López López, fotógrafo, Mariano Blasco, para asistir a la ejecución de Hernán Peña, que será el sábado próximo.

EL JEFE DE SANIDAD DE SAGUA LA GRANDE

Ayer regresó a Sagua la Grande el doctor José Urzaide, Jefe de Sanidad de aquella localidad que vino a ésta, llamado por el Secretario de Sanidad, que tiene interés en preparar un recibimiento digno en aquella villa al doctor Baquet, distinguido médico de París que viene expresamente para conocer el lugar en que nació su compañero y celebrado médico cubano Albarrán, hijo de Sagua y ofrecer una ofrenda ante su estatua en dicha población erigida.

TREN EXPRESO LIMITADO

Llegaron por este tren ayer de Santiago de Cuba: Narciso Gris, Agustín García, Serafín Villabella, doctor Enrique Bravo y familia, Carlos Bernardo; de Holguín: Sergio Urbino, hijo del representante a la Cámara, Urbina; del Central Agramonte, Enrique Caula, señora Grazziella L. Caula y familiares; de Florida, Narciso Gómez; de Camagüey, Juan Manuel Cueva, Joaquín Cermosella, Francisco Rodríguez, Juan R. del Castillo, Narciso Gómez, la señora Teté Sánchez, José Viamonte, Manuel Puentes, Antonio Pichardo; de Santa Clara, doctor Fernández Casuso; los tenientes del E. N. Fernández Barrios y Lucas, el Teniente Coronel Heriberto Hernández; de Morón, Pedro Pelegrín y familia; de Guantánamo, Santiago Espino; de Victoria de las Tunas, Francisco Govantes; del Central Violeta, Ramón Blanco; de Sancti Spíritus, Hortensia Noguer, Jorge Mendigutía, R. A. Cossio y señora; de Ciego de Avila, R. Lugo, señora Margot Pérez e hija, Andrés Zayas; de Cabaiguán, Francisco Prieto, Avelino Hernández, Fernando Iznaga.

TREN A SANTIAGO DE CUBA

Ayer tarde fueron por este tren a Camagüey, Wensworth E. Osborn, Federico Valdés Paspraty, Manuel Ramón Fernández, Carlos Segrera y señora, despedidos por las señoritas Acosta y otros familiares; a Manzanillo Juan Jaime, su señor padre Donatilo Jaime, el doctor Ciro León y familia; el redactor de "La Tribuna" de aquella localidad César Quesada; a Capitolio, José Fraga; a Aguacate, doctor Domingo Bilbao, Zacarías Suárez; a Jovellanos, Lizardo Cueto; a Cárdenas, señora María Calvo de Alberti y su hija María Josefa; el doctor Alfredo González Benard; el candidato a representante por la provincia de Matanzas doctor Luis Vidal; a San Miguel de los Baños, señorita Ofelia Toca; a Jaruco, Armando Quilés; a Santa Clara, Paulino Sole, el Consejero de aquel Consejo Provincial Enrique Quiñones, Manuel Fernández López, Joaquín Caballero, Rafael Surís Guerra, el capitán del E. L. Plácido Trujillo, la señora Carmen Alfonso viuda de Ravelo; la señorita Silvia Domínguez, doctor Serafín Fernández, Raúl Martínez También a Santiago de Cuba doctor Francisco Valihonrat; Bayamo, doctor Blas Domínguez, presidente de aquel Ayuntamiento; a Cienfuegos, José Torner; a Matanzas, Garcilaso de la Vega; Evaristo Tanda y señora; Cristóbal Jorrín, Antonio Prieto; a Limonar, el Consultor Legal de la Legación China Raúl Cay; a Caibarién, José M. Pedrera; a Trinidad, Hernán Ruiz Cadalso, Alejandro Ruiz y señora.

**A LA INAUGURACION DEL CAMPO D

ANUNCIOS CLASIFICADOS

ULTIMA HORA

ANUNCIOS CLASIFICADOS DEL "DIARIO DE LA MARINA"

LISTA DE LAS AGENCIAS DE LOS ANUNCIOS CLASIFICADOS

DE LOS MUELLES A GALIANO

Nº 1.—Obispo y Cuba, Vidriera de tabacos.
Nº 2.—Oficios 32, Vidriera de Tabacos.
Nº 3.—Zulueta y Misión, "Hotel Paris", Vidriera de Tabacos.
Nº 28.—Obispo y Compostela, "La Popular", Vidriera de Billetes.
Nº 10.—Mercado de Colón 25, "El Gallo".
Nº 9.—Consulado y Animas, Farmacia "Santa Amalia".
Nº 8.—Galiano 11, Panadería "La Flor de Galiano".
Nº 7.—Neptuno y Aguila, Almacén de Víveres "El Aguila".
Nº 6.—Galiano y San Rafael, Almacenes "El Encanto".
Nº 5.—Galiano y Zanza, Café "El Imperial", Vidriera de Tabacos.
Nº 35.—Salud y Lealtad, Farmacia del doctor Luis M. de Laosa.
Nº 4.—Monte y Amistad, Café "Marte y Belona", Vidriera de Tabacos.
Nº 51.—Oficios 50, Hotel "El Oriente".

DE GALIANO A BELASCOAIN

Nº 18.—San Rafael y Campanario, Café "Las Delicias", Vidriera de Tabacos.
Nº 37.—San Lázaro y Campanario, bodega "La Palma".
Nº 16.—San Lázaro y Belascoaín, Café "Manhattan", Vidriera de Tabacos.
Nº 15.—Neptuno y Belascoaín, "El Gato Blanco", Billetes.
Nº 12.—Belascoaín 118, Víveres Finos "La Villa de Novelgas".
Nº 14.—Reina y Chávez, Café "El Mundo", Vidriera de Tabacos.
Nº 34.—Vives y Figuras, Bodega "El Globo".
Nº 32.—Florida y Esperanza, Bodega "El Almacén de Florida"

DE BELASCOAIN A INFANTA

Nº. 17.—Aramburo 36, Barbería de Guillermo Valdés.
Nº 19.—Infanta y San Rafael, Café "Moderno", Vidriera de Tabacos.
Nº 20.—Infanta y Carlos III, Café "Las Avenidas", Vidriera de Tabacos.
Nº 26.—San Lazaro 388, Café "El Escorial."
Nº 11.—Monte y Arroyo, "La Sorpresa", Vidriera de Tabacos.
Nº 21.—Monte e Infanta, Café "La Esquina de Tejas", Vidriera de Tabacos.
Nº 52.—Carlos III número 50, "El Paseo" Panadería.

VEDADO

Nº 25.—San Lázaro y N., Víveres Finos "El Cisne".
Nº 27.—Calzada y Pasaje, Víveres Finos, "La Luna".
Nº 30.—Línea 158, entre 18 y 20, Café "Imperial".
Nº 41.—23 y J, Jardín "El Crisantemo".
Nº 42.—11 y K, Bodea "La Flor de Oriente".
Nº 36.—23 y 12, Café "El Chalet", Vidriera de Tabacos.

JESUS DEL MONTE, VIBORA Y LUYANO

Nº 33.—Diez de Octubre 147 (Puente de Agua Dulce) Café "La Parra", Vidriera de Tabacos.
Nº 43.—Agua Dulce 10, Taller de Carrocería de Francisco Venta.
Nº 22.—San Francisco y Buena Ventura, Bodega.
Nº 48.—Porvenir y Milagros, Bodega "La Deportiva".
Nº 23.—Avenida de Acosta y Luz Caballero, bodega "La Ofelia".
Nº 49.—Concepción y Avenida de Acosta, Ferretería "La Verdad".
Nº 29.—Diez de Octubre y San Mariano, Bodega "La Maravilla".
Nº 31.—Diez de Octubre, 614, Farmacia "San Ramón".
Nº 47.—Luyanó y Concha, Café "Luyanó Moderno".

ARROYO APOLO Y SANTA AMALIA

Nº 46.—Calzada de Arroyo Apolo, 20, Víveres "La Palma".
Nº 45.—Diez de Octubre 763, Tienda Mixta (Reparto Santa Amalia).

CERRO

Nº 50.—Calzada del Cerro y Dominguez, Víveres "El Almacén"
Nº 24.—Cerro 875, Juan Seijas.

MARIANAO

Nº 44.—Real 83, Panadería "La Moderna".

JACOMINO

Nº 40.—Beltrán y Vista Hermosa, Correos, Pedro Muñiz.

INDICE POR SECCIONES DE ANUNCIOS CLASIFICADOS

	Sección.
ALQUILERES DE CASAS	1
ALQUILERES DEPTS.	2
ALQUILERES HABITS.	3
ANIMALES	4
AUTOMOVILES	5
BONOS Y CREDITOS	o
COMPRA-VENTA DE OBJETOS	7
DINERO E HIPOTECAS	8
ENSEÑANZAS	9
EMPLEOS-Demandas	10
EMPLEOS-Ofertas	11
ESTABLECIMIENTOS	12
FINCAS RUSTICAS	13
FINCAS URBANAS	14
HOSPEDAJES	15
INSTRUMENTOS DE MUSICA	16
MAQUINARIA	17
MUEBLES Y PRENDAS	18
PARA EL HOGAR	19
PARA LAS DAMAS	20
PERDIDAS	21
SIRVIENTES-Demandas	22
SIRVIENTES-Ofertas	23
SOLARES YERMOS	24
SOLICITUDES, Varias	25
VARIOS. Agencias de colocaciones, etc.	26

1. ALQUILERES CASAS

Habana

SUBIRANA Y PEÑALVER

Se alquilan bajos y altos con sala, comedor, tres cuartos, baño intercalado completo, calentador, cuarto de criados, servicio y cocina. Las llaves en el puesto de frutas. Precio: 60 pesos.

PEÑALVER Y SUBIRANA

Se alquilan bajos y altos con sala, dos grandes cuartos, baño completo y cocina. La llave en el puesto de frutas. Precio: 40 pesos.
U. H. 35638 15 agt.

SE alquilan los altos de la casa Reina No. 48, esquina a Manrique. Constan de sala, comedor, gabinete, tres hermosos cuartos, todos con vista a la calle, baño moderno completo, cocina de gas y carbón, y servicio para criados. La llave el portero en la misma. Informes: Teniente Rey 5, teléfono A-7540.
U H 35262 10 ag

SE ALQUILAN

Espléndidos bajos de Aguiar 113, entre Teniente Rey y Muralla, propios para almacén. Llave en los altos. Informan: en Avenida República 386, altos. U-4823.
U H 34835 11 ag.

SE alquila un hermoso y ventilado piso en Cienfuegos número 20 entre Corrales y Apodaca, nunca falta el agua. Informan en los bajos. Teléfono A-2881. U. H. 34553 13 ag.

SE alquila el bajo de Mazón No. 9 Sala, tres cuartos, baño intercalado, cuarto, servicio, comedor y cocina. Informan calle L 297. Teléfono F-4919.
U H 34595 7 ag.

EN Neptuno y Campanario, edificio Maseda, alquilo en el primer piso una elegante casa sin estrenar, que reune todas las comodidades modernas. Dos ascensores día y noche. Llave en los bajos e informes G. Pedroarias y Ca. Teléfonos A-2982 y A-0315.
U H 35315 8 ag.

SE alquilan los altos del primer piso de Neptuno 127. Sala, comedor, 5 cuartos, baño intercalado, servicio de criados y su terraza. Informes: en la misma. U H 35312 6 ag.

CASAS APARTAMENTOS

50 a $60. Sala, comedor, uno y dos cuartos, cocina, baño completo, calentador, nevera y elevador. Neptuno 172. Teléfono M-6823. U H 35376 6 ag.

ALQUILO sin estrenar, frescos, cómodos altos de Monte 49, frente al Campo Marte. Precio rebajado. Informan en los bajos.
U H 35322 8 ag.

SE alquilan los altos modernos y espaciosos de Estrella 44 entre Rayo y San Nicolás, propios para familia numerosa. Se componen de sala, saleta, 5 cuartos, saleta al fondo, baño intercalado y de criados, agua fría y caliente, abundante en todos los servicios. Juan Barreiro. Aguila 27. Teléfono A-9021.
U H 35509 12 ag

SE alquilan los espléndidos altos, Virtudes 70, esquina a San Nicolás, con todo el confort moderno. Tiene zaguán de mármol, sala, gran saleta, amplio hall, tres grandes cuartos, closets y baño intercalado, lujoso comedor, pantry, gran cocina, despensa, cuarto y servicio de criados, y un segundo piso con dos cuartos grandes, baño completo y closet-ropero. Se incluye un garage para dos máquinas y cuarto de chauffeur La llave en el 68. Informan Teléfono F-2799 U H 35210 11 ag

SE alquila en Estévez y próximo a Monte un piso alto moderno, precio de situación. Informes en Monte 298. Manuel Hermida. 35650 8 agt.

ALQUILO amplios y ventilados altos de la Calzada de Jesús del Monte 352. Precio de situación. Informes al lado, por Santa Irene. 35682 8 ag.

ARAMBURO 31, inmediato a San Rafael, alquilo un piso principal, compuesto de sala, tres habitaciones, baño completo intercalado y cocina de gas. Informan A-4840. La llave en los bajos. Vda. de González Rojo. Consulado 124.
35571 10 ag.

SE alquila junta o separada la casa de dos plantas, Cristo 13, acabada de modernizar, con todas las comodidades; los bajos $60 y los altos $80. Informan en el Edificio La Metropolitana 444. Teléfono A-3105. 35657 10 ag.

SE alquila Luz 74 en $45.00. Informan Salas. San Rafael 14. Teléfono A-4368.
35591 18 ag.

ALQUILO los bajos de Belascoaín 52 moderno. Las llaves en los altos. Informes: Lealtad 89. Teléfono A-9621.
35610 11 ag.

SE alquila el local propio para establecimiento de Castillo No. 70 esquina a Vigía. Precio: $40.00. Puede agregarse uno o dos departamentos más. Informan Soliño y Cía. Muralla 95. Teléfono A-3352
U H 35651 8 ag.

EN Panchito Gómez Toro (Corrales) 2-E entre Zulueta y Cárdenas, se alquilan a precios de situación, tres hermosos pisos altos, claros, ventilados, abundantes de agua y con todo el confort moderno, compuestos de sala, saleta, cuatro amplias habitaciones, comedor, baño y demás servicios. La llave e informes Máximo Gómez (Monte) No. 15. Almacén de Tabaco. 35710 10 ag.

SE alquila una nave Peñalver 110 entre Subirana y Franco, propia para depósito o pequeña industria. Precio 25 pesos.
35703 8 ag

EN cincuenta pesos se alquilan los amplios y ventilados altos de las casas de Oquendo 71, 81, 83 y 85, compuestas de sala, saleta, tres hermosas habitaciones, baño intercalado y cocina de gas. Informa: Mariano Prats. Aguiar No. 73. Teléfono A-7888. 35664 10 ag.

ALTOS modernos en 45 pesos con 3 cuartos, sala y saleta, se alquila en Vigía 50. La llave al lado. Para informes Teléfono A-6525. 35666 14 ag.

SE ALQUILA

En sitio céntrico, un piso alto, fresco, independiente y muy barato. Informan en División 19, bajos.
U H 35670 8 ag.

SE alquilan los frescos y ventilados bajos de Crespo 33 a precio de situación. Su dueño en los altos.
35671 8 ag.

AGUACATE 61 ESQUINA A MURALLA

Se alquila amplio y ventilado segundo piso con cuatro habitaciones, sala, comedor recibidor, cocina y servicios sanitarios. La llave en la barbería del frente, por Aguacate. Informan Sol 88.
35673 12 ag.

OFICIOS 86. Se alquila este hermoso piso principal con vista a la Alameda de Paula, compuesto de sala, saleta, cuatro cuartos, baño y cocina. La llave e informes en Oficios 88, bajos. Almacén.
35678 15 ag.

MONSERRATE Y LAMPARILLA

Se alquila tercer piso, compuesto de sala, comedor y tres habitaciones. Servicios modernos. Informan: M-4064.
U H 35679 11 ag.

MONTE 211, ALTOS

Se alquila esta casa con sala, saleta, recibidor, cuatro cuartos, baño completo intercalado, comedor al fondo, cocina gas, cuarto y servicios criados. La llave en los bajos. Precio $110. Informan Aguiar 71. Depto. 410, de 11 a 12 y de 3 a 4 Teléfono A-8980. 35594 10 ag

ALQUILERES DE CASAS

SE alquilan los espaciosos y frescos altos Lealtad 40. Sala, saleta, comedor, 5 cuartos, baño completo, cocina gas. Su precio $125. Se alquila el apartamento primer piso Compostela 60, living room, tres cuartos grandes, baño de lujo, comedor sevillano, muy fresco, punto céntrico, una cuadra de Obispo. Su precio $100. Llaves y demás informes: Obrapía 61, altos.
35722 9 ag.

SE alquilan los altos de Animas 151 entre Gervasio y Belascoaín en 80 pesos. Tiene sala, saleta, 5 cuartos, comedor, baño y cocina y un cuarto en la azotea. Informan en la mismo y Tel. FO-7976
35706 8 ag.

SE alquila casita, portal, sala, cuarto, servicios, muy fresca, 25 pesos, tres cuadras del Puente de Agua Dulce. Serafines y San Benigno. A-0479.

EN $40 altos Corrales 226. En $80 altos modernos Malecón 306 entre Escobar y Gervasio. Informan: Belascoaín 648, altos. M-6647. 35745 7 ag.

SE alquilan los bajos y primer piso de San Nicolás 68 esquina a Neptuno. Informan en La Casa de Enrique. Neptuno número 74 Teléfono M-6761.
35744 8 ag.

SE alquila un magnífico local en Zulueta esquina a Gloria. Informan FO-1377.

SE alquila una casita en la calle Corrales 74. La llave en la bodega. Informan FO-1377.

SE alquila un magnífico local propio para escogida de tabaco en la ciudad de Pinar del Río, calle Delicias esquina Colón. Informan FO-1377.

SE admiten proposiciones para la explotación de leña de panadería, cujes para tabacos, palma-cana. Informan FO-1377.
35736 8 ag.

SE alquilan los bajos de la casa Gloria número 166, con sala, comedor, dos habitaciones, cocina y servicios. Precio 45 pesos. Informan: Monte 103.
35730 8 ag.

SE alquila la planta alta de la esquina de Condesa y Lealtad, con sala, comedor, tres habitaciones, baño completo intercalado, servicio para criados, agua caliente y fría abundante, y cómoda cocina. Es casa nueva y muy fresca. Precio 65 pesos. Informan Monte 103, La Democracia. 35729 8 ag.

SE alquilan los bajos de la casa Somerruelos 28, con sala, comedor, dos habitaciones, baño completo intercalado, agua caliente y fría, cocina y demás servicios Precio 50 pesos. Informan Monte 103 La Democracia. 35728 8 ag.

SE alquilan los bajos de la casa Cienfuegos 62, con sala, saleta, cuatro habitaciones, cocina y servicios. Son muy frescos y cómodos. Precio 65 pesos. Informan Monte 103. La Democracia.
35724 8 ag.

PARA establecimiento se alquilan bajos de la esquina Condesa y Lealtad, situación inmejorable y acabada de fabricar Precio 85 pesos. Informan en Monte 103 La Democracia. Teléfono A-4917.
35723 8 ag.

SE alquila casa con dos habitaciones sala, comedor y servicios modernos en Refugio 53. Informan en la bodega.
35758 7 ag.

SE alquilan los bajos de Hospital 8 entre Neptuno y Concordia, acera de la brisa, compuestos de sala, comedor y 4 cuartos. Precio de situación.
35702 8 ag.

SE alquila la moderna planta baja de la casa Industria 33. Sala, comedor, 4 cuartos, cocina y baño moderno. La llave en la bodega .Informes Animas 84. La Perla. 35700 8 ag.

ANIMAS 49

Se alquilan los bajos, compuestos de sala, comedor, cuatro cuartos, cocina y demás servicios. Informa Sr. Alvarez. Mercaderes 22 altos. El papel dice donde está la llave.
35715 9 ag.

PROXIMO A LA TERMINAL

Se alquila el cómodo y ventilado primer piso y bajos de la casa Economía 58, con espaciosa sala, comedor, cuatro cuartos y doble servicio. No falta nunca el agua Informa Sr. Alvarez. Mercaderes 22 altos. El papel dice donde está la llave.
35714 9 ag.

SAN LAZARO NUM. 171

Se alquilan los bajos con sala, comedor tres cuartos y demás servicios. Informa Sr. Alvarez. Mercaderes 22, altos. El papel dice donde está la llave.
35713 9 ag.

COMODA Y BARATA CASA

Se alquila en la calle de Agustín Alvarez número 20, a una cuadra del Nuevo Frontón y dos de Belascoaín, con sala, saleta, tres habitaciones, agua abundante y demás servicios. Informa Sr. Alvarez. Mercaderes 22 altos. El papel dice donde está la llave. 35716 9 ag.

LUJOSA Y BARATA CASA

Se alquilan los lujosos altos de la letra D, y bajos de la letra B., de la casa San José 124 entre Lucena y Marqués González, con sala, saleta, tres habitaciones, salón de comer, cuarto de criado y doble servicio sanitario con calentador Informa: Sr. Alvarez. Mercaderes 22, altos. El papel dice donde está la llave.
35712 9 ag.

A UNA CUADRA DE MARINA

Muy barato, se alquilan los modernos bajos de 27 número 7. Sala, saleta, comedor, tres cuartos, uno para criados y demás servicios. La llave en el No. 2. Informes: Teléfono M-6014.
U H 35741 7 ag.

ALQUILO

bajos Esperanza 144. Tienen sala, recibidor, dos cuartos, comedor, cocina de gas y baño. Informan Angeles 7, Café. Teléfono A-4627. 35752 13 ag.

SOL 79, por Aguacate, accesoria con 5 departamentos y patio $50. Es propia para negocio y vivienda, habitaciones 10, 15 y 25 pesos. Luz toda la noche. Agua abundante. 35761 15 ag.

Jesús del Monte—Víbora

EN lo mejor de la Loma del Mazo se alquila una espléndida casa rodeada de jardines y fresquísima; compuesta de portal, terraza, sala, comedor, hall, 6 habitaciones y baño completo, cocina, 2 habitaciones de criado y garage a una cuadra del Colegio "Champagnat" y Nuestra Señora de Lourdes. Informes al lado. I-2484. E. 1440.—Ind. 15 Jn

SE alquila la casa Luz 4, Víbora, con portal, zaguán, sala y saleta, cinco habitaciones, baño y cuarto de despensa, comedor, patio y traspatio, cocina de gas y carbón, puerta y servicio de criados. Informan en la misma. J S 9 jl.

SANTO SUAREZ 3½

Se alquilan los altos con terraza, sala, comedor, cuatro cuartos, baño, cuarto de criados y cocina. La llave en el número 1. Precio, $60.
U. H. 35639 15 agt.

UNA cuadra de la Calzada Jesús del Monte, se alquila una casa propia para un matrimonio con todas las comodidades. Renta $30. Informes Quiroga 14.
35643 10 agt.

ESTRADA PALMA, 21

Lo mejor de la Víbora a una cuadra de la Calzada, con garage y muy moderna. Se alquila barata. Informan en la misma. 35647 11 agt.

SE alquilan los altos de Avenida de Acosta 4, esquina a Primera, Víbora, compuestos de sala, saleta, y tres habitaciones, bomba y tanque de agua. La llave en Jesús del Monte 661, bodega. Informes: Alonso y Compañía. Inquisidor 10. Teléfono M-5111. 35655 13 ag

ALQUILERES DE CASAS

SE alquila la casa calle Patrocinio, entre Juan Delgado y Strampes, en la Víbora, con cuatro habitaciones, cuarto de criado, garage, demás servicios y gran patio. Informes en la misma y al Teléfono A-8875.
35691 8 ag.

A $30.00 SE ALQUILAN

cómodas casitas, modernas, altas y bajas, acabadas de fabricar. Tienen sala, dos cuartos, cocina y servicios, punto alto y saludable, cerquita de la calzada de Luyanó. La llave en la bodega de en frente. Reforma esquina a Santa Felicia
35762 10 ag.

Marianao

ALTURAS DE ALMENDARES

Se alquila el bonito chalet, situado en la Avenida del Parque, a unos pasos del tranvía. Tiene sala, comedor, cuatro habitaciones con baño intercalado en los bajos, garage y jardín. Dos habitaciones grandes en los altos, dos habitaciones más y servicio para criados. Informan en Obrapía 22. Teléfonos M-2267 y F-5197. 35612 8 agt.

SE alquilan dos bonitos chalets, mampostería, con portal, sala, saleta, dos cuartos, baño, cocina y patio en 30 pesos; otro con cinco cuartos, 40 pesos. Reparto Nogueira, 27 minutos de Habana, trenes Terminal y Zanja-Galiano. Informan Teléfono FO-7976. 35705 8 ag.

ALTOS FRESQUISIMOS

Alturas Buenavista, cerquita del Colegio Belén, cuatro cuartos, agua siempre, 25 pesos. Loma apeadero Celia. Carros Vedado-Marianao. 35711 10 ag.

Vedado

SE alquila el local situado en Línea esquina a M, en la entrada del Vedado, para víveres finos o cosa análoga. Informan Teléfono U-1479.
U H 35274 6 ag.

VEDADO, se alquilan los hermosos y cómodos altos de la moderna casa calle K número 22, entre 11 y 13, compuestos de terraza al frente, sala, saleta, cinco cuartos, dos baños modernos, comedor, pantry, cocina, dos cuartos y baño de criados, cuarto alto lavadero. Puede verse en horas hábiles. Informes allí y por teléfono A-4296.
U. H. 35060 10 agt.

SE alquilan los altos de la casa moderna construcción, situada en la calle 29 entre B y C. Se componen de sala, comedor, cuatro habitaciones, cuarto de criada, doble servicio sanitario y baño moderno. Las llaves en el piso de al lado. Informan: García Tuñón. Aguiar y Muralla. Teléfono A-2856.
35676 10 ag.

C NUM. 10, ALTOS

Se alquila ésta casa con sala, recibidor, cuatro cuartos, baño, comedor, cocina. La llave en los bajos, por Calzada. Informan Aguiar 71. Dpto. 410. Teléfono A-8980. Precio 75 pesos. 35593 10 ag.

SE alquila el fresco y ventilado chalet Villa Esperanza, en la calle 27 y D., Vedado, compuesto de: Jardín, portal, sala, comedor, siete cuartos dormitorios, dos sbaños, dos cuartos de criados y servicios de los mismos, cocina y garage. La llave en los altos. Informes: Alonso y Compañía. Inquisidor 10. Teléfono M-5111. 35656 13 ag.

VEDADO. Modernos altos Baños 6, sala, saleta, seis grandes cuartos, baño intercalado, comedor, cocina, despensa, baño criados, agua abundante, tiene motor. A. Caos. M1233 y F4187.
U.H. 35127 6 agosto.

EN la calle más ancha, parte más alta y fresca se alquilan los bajos Paseo 261 entre 25 y 27, con vestíbulo, sala, antesala, siete cuartos, dos baños, comedor, pantry, cocina, jardín, garage, dos cuartos de criados con servicios. Informan en los altos.
U H 35213 8 ag.

VEDADO. Alquilo altos, acera sombra, con todo confort, moderno, con o sin garage. F-4844.
U H 35309 6 ag.

VEDADO. Se alquila una casa en la calle 14 entre Línea y Calzada, próxima al Vedado Tennis. Planta baja: sala, recibidor, comedor, pantry, cuarto de toilet y de criado, garage, planta alta, 4 hermosas habitaciones y un gran baño. La llave al lado. Informan C No. 8 frente al parque Villalón.
U H 35410 8 ag.

VEDADO. Se alquila A 266 entre 27 y 29 planta baja, portal, recibidor, sala, saleta de comer, tres habitaciones, baño intercalado, pantry cocina de gas, cuarto y servicio de criado, agua fría y caliente en toda la casa. Fiador a satisfacción. Informan en los bajos.
U H 35425 8 ag.

HERMOSA CASA

Se alquila I número 17 (9 y 11), sala, recibidor, hall, cinco habitaciones bajas, saleta de comer, baño completo, dos departamentos altos con baño completo, cuartos y servicio de criados, cocina de gas, lavadero y garage para dos máquinas y un amplio traspatio. Precio razonable. Informan Tejadillo 45. Telf. A-2575. La llave en la misma de 10 a 12 a. m. y de 4 a 6 p. m.
35609 15 agt.

SE alquila la hermosa y fresca casa, calle Quinta número 36, al lado de la esquina y acera de la sombra, compuesta de jardín, portal, sala, saleta, cuatro cuartos, cocina, baño intercalado, servicios sanitarios completos y servicio de criados. Alquiler $100.00. Teléfonos A-4358 y M-6263. Altos Droguería "Sarrá".
35645 12 agt.

VEDADO. Se alquila la casa de 2 plantas, calle 10 número 150 entre 15 y 17, a cuadra y media del Colegio Teresiano, con cuatro cuartos dormitorios, dos baños, etc. La llave e informes en la casa del lado, de esquina. 35747 10 ag

Extrarradio

EN COJIMAR

Se alquila una casita al pie del mar, ideal para el verano. Tiene dos habitaciones, comedor, cocina, baño, cuarto criada. Amueblada. Precio sumamente barato. Informan Restaurant "Miramar".
35644 8 agt.

2. ALQUILERES DEPTS.

Habana

ALQUILO hermoso departamento, baño y servicios independientes, dos habitaciones y luz toda la noche. Lamparilla 63 esquina a Villegas. 35659 8 ag.

ALQUILERES DPTS.

EDIFICIO CORBON

Industria 72 1|2, a dos cuadras de Prado. Por su seriedad, buen servicio de criados, ascensor día y noche y sereno en el interior, reune grandes condiciones para cortas familias, los apartamentos son espaciosos, gran cuarto de baño, agua abundante, caliente y fría.
U H 34175 26 ag.

EN Aguiar 95, entre Teniente Rey y Murralla, se alquila un departamento compuesto de tres amplias habitaciones con balcón a la calle y servicio sanitario completo. Precio $55. Las llaves en poder del portero. Informa: García Tuñón. Aguiar y Muralla. Teléfono A-2856.
35677 10 ag.

EDIFICIO "CUBA"
Empedrado 42

Se alquilan departamentos con vista a la calle y otros que constan de una sola habitación desde 15 a 25 pesos. Hay agua luz, elevador y teléfono.
35589 11 ag.

ANIMAS 34 POR CRESPO

Se alquila el departamento A, bajos con sala, un cuarto, comedor, cocina y baño. La llave en el café. Precio $35.00. Informan Aguiar 71 Dpto. 410. Tel. A-8980. De 11 a 12 y de 3 a 4 35595 10 ag.

MONTE 485. Se alquilan dos departamentos cada uno con su baño intercalado y su cocina de gas. Son modernos.
35746 8 ag.

MONTE NUMERO 2- A

esquina a Zulueta. Alquilo departamentos de dos habitaciones con vista a la calle, amplios, frescos y uno en la azotea, con sus servicios completos, muy independientes en 28 pesos. No falta agua. Casa de orden. 35757 9 ag.

3.—ALQUILERES HABTS.

Habana

PALACIO Abadín. Cuba 86 casi esquina Teniente Rey, Edificio moderno, fresco, tranquilo; habitaciones con lavabos, amueblados, ropa, criados o sin muebles, desde 20 pesos mensuales. M-9726.
U. H. 24441 7 agt.

HABITACIONES buenas, altas y bajas, se alquilan en la más céntrico de la Habana, a media cuadra del Parque Central. San Miguel No. 5.
35661 13 ag.

SE alquilan frescas y ventiladas habitaciones altas, entrada independiente, a hombres solos, de absoluta moralidad Belascoaín 31, por Concordia.
35704 8 ag.

EN Aguacate 86, altos, se alquila una habitación interior y otra exterior con agua abundante. Fresquísimas. Tel. A-4371
35755 8 ag.

AGUIAR 92, habitaciones, 10, $15, $18, $20, $25. Sol 79, habitaciones calle 27, $10, $12, $18. Cuba 46, habitaciones $15 y $12. Hay teléfonos. 35760 20 ag.

CAMPOAMOR, Obrapía 99, una cuadra del Parque, lujosas habitaciones sin estrenar, vista a la calle, muebles o sin ellos, baños calientes teléfonos y criados. Módicos precios.
35759 20 ag.

5.—AUTOMOVILES

Ventas

SE VENDE UN CAMION DE 3½ TONELADAS. MARCA KELLY. INFORMAN EN EL TELEFONO M-6649. 35675—8 Agt.

VENDO camión peso ligero, primera oferta. Tengo que embarcarme. Oficios 50. Hotel Oriente. Teléfono A-639. Pregunte por el dueño. 35709 12 ag.

7.—COMPRA-VENTA OBJETOS

AVISO. Se venden dos vidrieras mostrador de 14 pies de largo cada una. Caserío de Luyanó 21. 35654 11 ag.

SE vende un fogón de hierro en buenas condiciones, de carbón de piedra. Informes: Gloria 26. 35668 7 ag.

VENTILADORES de techo, muy baratos corriente 110 y 220, poco uso. Corrales número 279, altos, de 12 a 1 y 7 a 9 p. m. 35755 8 ag.

8.—DINERO E HIPOTECAS

HIPOTECAS RAPIDAS

Para colocar en la Habana, Vedado y Repartos. Tengo estas cantidades: $25,000 $20.000; $15.000; $12.000; $6.000; $5.000 y $3.000. Véame o aviseme. Rico. Galiano 117. Teléfono M-2000.
U H E 1970 4d 5 ag.

DINERO EN HIPOTECA PARA FABRICAR

Toda clase de facilidades
Cuba 81, altos, esquina a Sol
Teléfono A-4005
U H 34950—16 Agt.

DINERO AL 7%

En todas cantidades, garantizamos rapidez y reserva. Facilidades en el pago. Cuba 24 F. Teléfono A-0220.
35685 15 ag.

DOY de garantía un lote de (6) nuevas casas valorizadas en $30.000 en Cueto y Santa Ana. Necesito (urgente) $1,500 y por ellos abono de interés mensual $20 (hago escritura pública). Agradeceré discreción con los inquilinos. (Urge). Dueño: Sr. Vía al I-6716. 35733 8 ag.

SE da dinero al 9 0|0 para hipoteca de fincas urbanas, con buenas garantías. Teléfono A-8408. 35720 8 ag.

9.—ENSEÑANZAS

Academia SISTEMA PARRILLA

Se enseña corte, costura, sombreros, corsés, bordado a máquina y pintura. Clases diurnas y nocturnas a domicilio. Precios módicos. Escobar número 191.
35649 20 agt.

COLEGIO

DE NUESTRA SEÑORA DEL SAGRADO CORAZON DIRIGIDO POR LAS R. R. DE JESUS MARIA

En este Colegio se admiten alumnas internas, medio-internas y externas. Se preparan alumnas para el bachillerato. Pidan prospectos, 10 de Octubre 416. Teléfono I-2634. 35635 20 agt.

10.—EMPLEOS-DEMANDAS

TRADUCTOR, con experiencia, Inglés al Castellano, no necesita ser mecanógrafo. Sueldo: $80.00. Dirija su solicitud por carta solamente al Apartado No. 809, Habana.
35669 8 ag.

12.—ESTABLECIMIENTOS

Ventas

BODEGA REGALADA

Se vende pegada a Monserrate, está sola en esquina, largo contrato. Tengo dos y no las puedo atender. Informan por teléfono I-3457. 35642 10 agt.

OCASION

Se vende un café y fonda, es una verdadera ganga. Propio para un matrimonio o algún principiante. Se vende a primer oferta. Informan Príncipe y Hornos, Almacén de Vinos. Pregunten por Somines, de 12 a 2 y media. 35636 9 agt.

POR no poder atenderlo se vende un hospedaje. Está en los altos de una fonda. Quedan cuatro años de contrato. Buen negocio, con poco capital. Informan Oficios 68. De 2 a 5 p. m.
35680 8 ag.

CARNICERIA. Deseo arrendar una por un año o dos. Doy la garantía que me pidan. Tiene que ser de infanta para dentro. Informan U-2496.
35750 8 ag.

ESTABLECIMIENTOS

FARMACIA

Por enfermedad de su dueño, se vende una antigua y acreditada, en el mejor punto de la Ciudad, por la cuarta parte de su valor. Informes de 12 a 2. Teléfono I-4497 o por correo a Obispo 59, altos. 35658 8 ag.

BODEGA EN $1,800

Contrato de 5 años, con casa para familia y bien situada. Está propia para dos socios. Informa: P. Quintana. U-5735. Belascoaín 54, altos, entre Zanja y Salud.
35701 8 ag.

BOTICA. Se vende por marchar al campo. Buena oportunidad. Mazón y San José. Dr. Caparó. 35698 12 ag.

13.—FINCAS RUSTICAS

SE vende una finca de cinco caballerías frente a una Calzada de la Habana. Tiene dos pozos; la cruza un río, casa de mampostería, cinco más de guano, una cantera de piedra: Informan: Teniente Rey 47, de 12 a 2 p. m.
35690 8 ag.

14.—FINCAS URBANAS

Compras

COMPRO una casa en Santos Suárez, con las comodidades siguientes: Sala, recibidor, comedor, tres habitaciones, etc. No corredores. Ernesto Suris. M-6650.
35674 7 ag.

Ventas

SE VENDE

En el Reparto de Santos Suárez, Avenida de Serrano número 9 y medio, esquina a San Leonardo, un chalet barato por ausentarse su dueño, puede verse a todas horas. Informan en la misma.
35623 9 agt.

GANGA. Casa madera, espaciosa. Portal, sala, comedor, 3 cuartos, $250.00 contado y $1,350 a $25 mensuales. Corrales 90 último piso. Magnífica oportunidad. 35683 7 ag.

ESQUINA EN LA MITAD DE SU VALOR

en 7.000 pesos, se puede dar más de la mitad en hipoteca. Fabricación de primera, de mampostería, con dos solares al lado. Calle 8 y Avenida 4a. Su dueño informa. Reparto Buena Vista.
35681 13 ag.

LA CALLE MAS COMERCIAL DE LA HABANA

Casa de una planta, buen estado. Mide 7x29 metros. Precio $20.000. Cuba 24 F. Teléfono A-0220. 35684 10 ag.

BUENA CALLE Y A LA BRISA

Casa de una planta. Mide 6.50x24 mts. Otra que renta el 8 1|2 0|0 libre. Otra acabada de fabricar, todas las comodidades modernas. Renta 8 0|0 libre. Precios de situación, en las mejores calles de la Habana. Cuba 24 F. Tel. A-0220.
35686 8 ag.

SE vende directamente, sin corredores, en la parte más pintoresca de la Víbora, casa no estrenada. Situación excepcional, a considerable altura. Jamás polvo ni lodo. Agua siempre. Fabricación, lo mejor. Sala, comedor, cocina, tres baños, seis cuartos grandes, terrazas, magnífico garage, jardín al frente y fondo, con espléndida terraza que linda con fondos de las casas de la Calzada. Buen pavimento, cloaca, servicios de gas, teléfono y luz, instalados. Rápido y fácil acceso al centro de la Habana, en diez minutos por la calle Fábrica, adoquinada. Su precio muy razonable y se dan facilidades de pago. Avenida Morell frente a la calle A. Zayas, (loma de Chaple), al lado del núm. 33, donde están las llaves, informan.
35646 9 ag.

$8,500 CINCO CASITAS

Vendo, cerca calzada Jesús del Monte en el mismo sitio otras. Sala, 3 cuartos, baño intercalado completo, nuevas todas, cielo raso a $3.600. Gran facilidad de pago. Dueño: I-5361. 35740 42 9 ag

¿POBRE... TEN TU CASA...?

Está en la Habana, y se cede a plazos, moderna, con S., C., tres cuartos, baño completo, etc. Condiciones: $900 contado y poco a deber, a razón de $25 mensuales Dueño: I-6716. 35732 8 ag.

15.—HOSPEDAJES

Hoteles

HOTEL MANHATTAN

—¿Por qué los americanos prefieren y llenan este hotel?

—Pues por la sencillísima razón de que, además de darles buen trato y mejor precio, está provisto de todas las comodidades y exigencias modernas. Huelga decir que, por su situación, es uno de los más frescos de la ciudad. Si le gusta vivir con desahogo venga a separar su departamento. Belascoaín y San Lázaro Propietario A. Villanueva. Telf M-7924.
E 1629 1nd 1 Jl.

17.—MAQUINARIAS

Ventas

IMPRESORES

SE vende una máquina de rotación marca Hoe número 1, 19 por 21", en perfecto estado. Se da barata o se trata por una número 4 de pedal. Informes: Angeles 25.

18.—MUEBLES Y PRENDAS

Compras

COMPRO MUEBLES A-9205

Modernos y de Oficina, máquinas de coser "Singer" y victrolas. En muebles finos pagamos los mejores precios. "El Volcán" Factoría 26. Teléfono A-9205.
35592 9 agt.

Ventas

EN SUAREZ, 43 Y 45

entre Gloria y Apodaca, están realizando todas las existencias de muebles, a precios tan bajos que nadie sale sin llevar algo. En esa misma casa, "LA ZILIA", alquilan pianos a precios de situación. También se están deshaciendo de las ropas de etiqueta por el mismo procedimiento: "echando la casa por la ventana". Venga hoy y se convencerá de lo que dejamos dicho. Suárez, 43 y 45.
E 1630 1nd 1 Jl

POR ausentarme vendo todos los muebles y utensilios de una casa

LLEGO A SANTIAGO .....

Viene de la primera página

cia de esta ciudad, trae notable retraso.

A las nueve regresaron a la Audiencia el Sr. Presidente de la misma, y los Magistrados Zaldívar y Mejías que integran la sala de vacaciones.

Dichos magistrados se han negado a todo interrogatorio, pero la reunión de la Sala, dá a todos la impresión de que tan pronto llegue a ésta el teniente Reina, celebrará la sesión en la que se dispondrá todo lo concerniente al cumplimiento de la sentencia.

Corresponsal.

LLEGO EL TENIENTE REINA

Santiago de Cuba, agosto 5, 10 de la noche, DIARIO DE LA MARINA, Habana.—Acaba de llegar a ésta el teniente Reina. Con él llegó el Secretario de la Audiencia, que fué a esperarlo al Entronque de San Luis.

Corresponsal.

EL GARROTE FUE ARAMADO YA, LA MAQUINA PATIBULARIA SE HALLA EN LA GALERA NUMERO 6, DONDE FUE AJUSTICIADO AGUILERA

Santiago de Cuba, agosto 5, DIARIO DE LA MARINA, Habana.—Enterado Hernán Peña de que ayer estuvimos en su casa entrevistando a su madre, le ha escrito suplicándole no reciba a nadie, ni diga nada a la prensa, ni acuse a nadie ya que él es inocente.

El garrote fué armado esta mañana por el verdugo Romero, ayudándole en la operación de un modo sigiloso el ayudante Davis y dos presos.

Interrogado el Supervisor de la Cárcel, ha dicho que no era verdad, en cambio a nosotros nos consta que es cierto y que el aparato fué probado por el Ministro Ejecutor de la Justicia. Cuando se realizaba esta operación el ayudante Davis llamó al Supervisor y le dijo que para que él actuara era preciso que lo indultaran de los tres meses que le faltan.

El garrote está ya listo en la galera número 6, donde fué ajusticiado Aguilera.

El reo Hernán Peña, está relativamente tranquilo, durmiendo bastante. Hasta el presente puede asegurarse que ignora su verdadera situación.

A las ocho de la noche abandonaban el edificio, el presidente de la Audiencia, y los magistrados Mejías y Zaldívar, quienes nos declararon que nada sabían de la llegada del teniente Reina, Ayudante del señor Secretario de Justicia.

En todas las oficinas reina una absoluta discreción, negando toda clase de noticias.

Corresponsal.

EL DECRETO PRESIDENCIAL ORDENANDO LA EJECUCION DE HERNAN PEÑA

DECRETO

Visto el expediente de indulto de Hernán Peña Fernández, vecino de Santiago de Cuba, condenado a la pena de muerte en causa número 456 de 1924, del Juzgado de Instrucción de dicha ciudad, Audiencia de Oriente y por Cuanto la Sala de Justicia de la Audiencia citada dictó su sentencia el 30 de Marzo de este año y en ella condena al expresado Hernán Peña y Fernández como autor por participación directa de un delito de asesinato, calificado por la alevosía, con las concurrencias de las circunstancias agravantes de premeditación conocida y nocturnidad a la PENA DE MUERTE con sus accesorias.

POR CUANTO dicha sentencia fué dictada con el voto unánime de los Magistrados que integran el Tribunal del juicio y contra ella estableció el defensor y representante del reo recurso de casación por infracción de ley, impugnándolo la concurrencia de las circunstancias genéricas de agravación ya expresadas.

POR CUANTO la Sala sentenciadora tuvo por interpuesto el recurso disponiendo que también se elevaran los autos a los efectos del Artículo 65 de la Orden número 92 de 1899, que establece los recursos que de derecho en beneficio del reo, han de admitirse y substanciarse.

POR CUANTO elevada la causa al Tribunal Supremo se sustanció en efecto el recurso de casación, manteniendo en el acto de la vista el representante y defensor del acusado, al paso que lo impugnó la representación del Ministerio Fiscal.

POR CUANTO dicho superior tribunal, por su sentencia número 112, de 19 de Julio último, declaró sin lugar el recurso establecido contra la sentencia de la Audiencia de Oriente, así como los admitidos de derecho en favor del reo.

POR CUANTO este fallo se pronunció con el voto unánime de los siete juzgadores del Tribunal Supremo que formaron la Sala, y después de leído y publicado por el Magistrado ponente en audiencia pública de dos días posteriores a su fecha, se pasó la causa al Ministerio Fiscal, iniciando así de oficio, en beneficio del reo, siempre de acuerdo con aquella Orden de 1899 el expediente de indulto o conmutación de la pena de muerte por la inmediata inferior.

POR CUANTO el representante del Ministerio Fiscal, al devolver los autos en cuestión manifestó que a su juicio no existía motivo alguno de equidad que aconsejase, en vía de gracia la no ejecución de la sentencia. Y la Sala de lo Criminal del Tribunal Supremo, al rendir posteriormente su informe al Gobierno, en cumplimiento de lo dispuesto en el artículo 7o. de la Orden 92 de 1899 repetidamente citada, muéstrase conforme con el dictamen del Ministerio Público y expresa, literalmente lo siguiente: "hace constar que por unanimidad es de parecer que no existe motivo de equidad que aconseje la no ejecución de la pena impuesta".

POR CUANTO el Secretario de Justicia ha estudiado prólija y serenamente los autos originales de la causa, con el rollo correspondiente de la Audiencia y los informes aludidos en este decreto, y solicitó particularmente el parecer de cada uno, por separado, de los cinco magistrados que integraron en Santiago de Cuba la Sala del Juicio y de los que forman en el día de hoy la Sala de Vacaciones de la Audiencia de Oriente, conviniendo todos sin discrepancia alguna, en que la sentencia de que se trata es justa y en que no hay ninguna razón que aconseje el perdón del condenado.

POR CUANTO el mismo Secretario de Justicia, con los antecedentes expuestos, y con el examen de cuantos más datos y referencias y noticias, y razones ha podido obtener y oir fuera del proceso; con el producto de sus propias investigaciones, iniciadas en cumplimiento de un deber moral, desde que en Santiago de Cuba se pronunció la sentencia condenatoria, y después de oir finalmente el eco de la opinión pública, siempre interesante en todo asunto de importancia, opina, de completo acuerdo con los más altos magistrados de la Nación, que no existen, en este caso, razones de justicia, equidad o conveniencia pública que aconsejen el perdón.

POR CUANTO el Gobierno ha reiterado públicamente, más de una vez, su propósito de devoción al imperio de la ley y de respeto absoluto a las decisiones de los Tribunales lo que le priva constantemente de mover su ánimo a la compasión, con tanto mayor motivo cuando que aun no se advierte en el país la loable disminución de la criminalidad a que siempre aspiran nuestros hombres de bien.

POR CUANTO estas mismas razones han obligado particularmente al Jefe del Poder Ejecutivo, en casos análogos, a una penosa y amarga renuncia del derecho de gracia que le es privativo.

POR TANTO en uso de las facultades que me conceden la Constitución y las Leyes, a propuesta del Secretario de Justicia.

RESUELVO: Que se cumpla y ejecute la sentencia de muerte dictada por los Tribunales de la República contra Hernán Peña Fernández en la causa a que este Derreto se refiere. Dado en Palacio de la Presidencia, en la Habana a cuatro de Agosto de mil novecientos veinte y seis.

(Fdo.) GERARDO MACHADO
Presidente

(Fdo.) J. M. BARRAQUE
Secretario de Justicia.

PETICION DE INDULTO A FAVOR DE HERNAN PEÑA

Ayer, después de las cinco de la tarde, estuvo en Palacio, una comisión integrada por las niñas María Luisa Plata y Josefina García y los señores Jaime Mir Martorell y Federico Rodríguez, en representación de varios colegios particulares.

La Comisión aludida concurrió a Palacio con el objeto de hacer llegar a manos del Honorable Presidente de la República, un escrito pidiendo la conmutación de la pena de muerte impuesta a Hernán Peña.

La solicitud de indulto la firman 150 miembros de las cuatro instituciones, y fué dejada en la Jefatura de Despacho de la Secretaría de la Presidencia a fin de que la hicieran llegar a manos del yeneral Machado llegar a manos del general Machado donde fué, como saben nuestros lectores, a inaugurar el campo de Tiro del Ejército.

GRAN RESERVA DE LAS AUTORIDADES EN SANTIAGO DE CUBA

(Por Telégrafo)

SANTIAGO DE CUBA, agosto 11. DIARIO, Habana.—Resultan incomprensibles algunas medidas de reserva ostentosa de que quiere revestirse la ejecución de Hernán Peña, pues el capitán Reina ayudante de Barra que ha venido vestido de paisano con espejuelos negros hasta Cacocúm donde en su coche Cauto, cambióse por el uniforme llegando a negar que él trajera ningún documento relacionado con el macabro suceso.

Al abandonar el edificio de la Audiencia junto con el capitán Más, supervisor de la cárcel han penetrado ambos en el penal y parece que Peña al oir ruído de cerrojos y pasos asustóse levantándose de su cama.

Los familiares de Peña ambulan próximos a la audiencia y la cárcel, rehuyendo las miradas de los periodistas y evitando interrogatorios.

Peña enteróse por una hermana que el corresponsal del DIARIO DE LA MARINA había estado en su casa hablando con su madre y temiendo sus declaraciones hizóle la carta de que hablamos en anterior despacho.

Peña igual que los reos que lo acompañan hállanse absolutamente incomunicado pero los porteros llevánle los recados cuando son de su familia.

Estamos aguardando la fijación de la hora de entrada en capilla.

Corresponsal.

MERITORIA LABOR .....

Viene de la primera página

tos de tan terrible mal. Sus observaciones atinadas, y la enumeración de servicios, así como la cooperación que prestan elementos distinguidos de la sociedad habanera a los fines que persigue la Liga contra el Cáncer mediante donativos y contribuciones dejaron en el ánimo de todos los oventes una impresión profunda, lo que dió por resultado el acuerdo unánime de inscribirse como socios de la expresada entidad científica.

El doctor Casuso, médico prestigioso que dedica todas sus actividades a la especialidad del cáncer, en el mismo tono de cordial entusiasmo que los doctores Aragón y Aróstegui que le precedieron en el uso de la palabra detalló la labor que se realiza en los hospitales de la Habana para combatir el mal, y demostró que en nuestro país se realiza un esfuerzo considerable para obtener el mayor número de curaciones ya por medio de operaciones, con la aplicación del radio o con terapia profunda.

El miembro del Club Rotario señor Emilio Gómez, donó la cantidad de 5,000 francos para la adquisición de una película en la que se pueden estudiar numerosos casos y los tratamientos que se siguen en las mejores clínicas francesas.

Los repórters que hacen la información en dicho Club, acordaron inscribirse como socios de la Liga contra el Cáncer. Entre ellos figuran los señores Ricardo Casado, por "El Sol"; Luis G. Wanguemert, por el "Heraldo de Cuba"; F. Meluza Otero, por "La Lucha"; Carlos Chartrand, por "El Imparcial" y Oscar Contreras, por el DIARIO DE LA MARINA.

Entre los doctores invitados a este acto se encontraban además de Aróstegui y Casuso, Alfredo Domínguez, Ernesto Fonts y Vicente Pardo Castello.

NO SE PUBLICA .....

Viene de la primera página

católicas) a la plaza central de Torreón dando voces de ¡Viva la Religión! Una mujer fué detenida por desafiar al alcalde, por negarse éste a concederle autorización para la manifestación religiosa. La muchedumbre aumentó, y un millar de personas se dirigieron al centro de la ciudad, donde encontraron al jefe de la policía, derribándolo y amenazando a los gendarmes con lanzarles una bomba. Cuando, contra los deseos de los gendarmes, la manifestación continuó su camino, se llamó a cincuenta soldados de Caballería y otros tantos de Infantería de las fuerzas federales. Doscientos disparos pasaron por encima de la muchedumbre; pero los manifestantes se negaron a dispersarse. La caballería cargó contra los católicos, dando muerte a un hombre que intentaba apoderarse del fusil de un soldado, resultando heridos otros ocho, entre ellos varias mujeres que habían dirigido la manifestación. Se practicaron muchas detenciones, siendo encerrados en la cárcel varios ciudadanos preeminentes en aquella ciudad. Los despachos agregan que las tropas continúan patrullando las calles.

Una carta, que se ha recibido por un norteamericano que reside en esta capital, procedente de un compatriota suyo de Guadalajara, dice que el jefe de la policía de aquella ciudad fué muerto a pedradas y arrastrado por las calles el domingo último. El incidente ocurrió en los momentos en que los fieles abandonaban una de las iglesias. Algunos de los que salían de la iglesia donde se habían celebrado servicios privados, se apoderaron del jefe de la policía y le pidieron que gritase ¡Viva Cristo, el Rey!, y, al negarse, fué muerto, según dice la carta.

También se han registrado desórdenes en Cuernavaca, balneario del interior.

EN UN DESAFIO DE EXTRA INNINGS LOS CARDENALES LE GANAN A LOS DODGERS

Hornsby tuvo película con un fanático, y Wilson lo expulsó del juego

BROOKLYN, agosto 5.—(A. P.)—Los Cardenales ganaron hoy el segundo juego consecutivo sobre los Robins, que fué de diez innings, con score de 11 a 9. El San Luis realizó un ataque en el episodio final haciendo cuatro carreras. En su mitad, el Brooklyn anotó otras dos, una de ellas con un jonrón de Wheat.

El manager Hornsby de los Cardenales, se vió en vuelto en un altercado con un fanático que se hallaba sentado detrás del banco del San Luis, en el octavo inning, y fué expulsado del juego por el umpire Frank Wilson.

Anotación por entradas:

		C.	H.	E.
St. Louis	020 300 101 4	11	16	4
Brooklyn	000 007 000 2	9	13	2

Baterías: Rhem, Hallahan, Bell, Haines, Alexander y Ofarrel, Vick; Petty, McGraw y Hargreave.

RIP COLLINS PITCHEO UN EXCELENTE JUEGO Y LOGRO VENCER A LOS SENADORES

Estos se habían anotado cuatro carreras en los dos primeros innings

DETROIT, agosto 5.— (A. P.)—Entrando en el juego después que el Washington había anotado cuatro carreras en los dos primeros innings, contra Johns, Rip Collins dió una lechada de siete innings y obtuvo una victoria para el Detroit con score de 6 a 4. Collins sólo permitió un hit, que dió el manager Harris, quien bateó después que Collins había ponchado a McNeely.

El jonrón de Walter Johnson en el segundo inning, sirvió para que anotase Joe Harris, que había recibido transferencia, y Bluege, que había singleado.

Anotación por entradas:

		C.	H.	E.
Washington	130 000 000	4	3	1
Detroit	200 100 30x	6	13	0

Baterías: Johnson y Ruel, Johns, Collins y Bassler.

EL CHILENO LOAYZA ....

Viene de la página 17

Loayza, quien pesa hoy 135 libras, espera subir al "ring" con un peso de 134 libras. Se halla confiadísimo y tiene muchos deseos de volver a pelear por el título.

Ansía retornar a su país. Está muy quemado por el sol y es todo músculos y huesos.

"Espero hacer con Hudkins" dijo a la Asociated Press "una de mis peleas más sensacionales, confiando, como acabo de decir, en obtener una victoria que acabe de convencer a la Comisión de Boreo que soy el más lógico adversario para el Campeón Mundial".

LAS MUJERES PARTICIPARAN EN LAS OLIMPIADAS

AMSTERDAM, agosto 6. (U. P.) Las mujeres participarán por vez primera en los juegos olímpicos de 1928, según la decisión del Congreso celebrado en esta ciudad por la Federación Atlética Internacional.

Cuando se reunan atletas de todas partes del mundo para competir en muchos sports de las Olimpiadas de 1928, habrá cinco eventos para mujeres: Corrida con salto de 100 metros; carreras de 400 metros, relays de 800 metros, salto alto y lanzamiento del disco.

SUZANNE LENGLEN JUGARA EL 15 DE AGOSTO EN SAN MORITZ

LONDRES, agosto 5. (A. P.) Susana Lenglen jugará un partido de tennis el 15 de agosto en San moritz, Suiza, contra Farulein Wiberman, según el corresponsal en Ginebra del Daily Mail. Tal match será el primer partido oficial de tennis entre franceses y alemanes que se juega desde la guerra.

EMILIO PALMERO GANO AYER

BIRMINGHAM, agosto 5 (A. P.) Emilio Palmero, pitcher cubano, ganó su segundo juego vistiendo el uniforme del Birmingham, derrotando hoy al Little Rock por ocho carreras por una. El criollo dejó a sus rivales en once hits, pero bien diseminados. En cuatro veces al bat, Emilio disparó un hit, y en el campo ayudó a consumar un doubleplay.

MIKE GONZALEZ ES CONSIDERADO COMO UNO DE LOS CATCHERS MAS CIENTIFICOS DE SU LIGA

El "Chicago Tribune" reconoce en nuestro compatriota al hombre que ha contribuído al avance de los Cubs.

ESTA EN LA MEJOR FORMA DE SU VIDA

CHICAGO, Julio 31.—(Por correo) El Chicago Tribune, del día de hoy, publica un interesante artículo sobre su receptor —Mike González, a quien considera como la "mascota" del team pues cada vez que aparece en el line up lleva la novena al triunfo. El artículo dice así:

El base ball y las reputaciones baseboleras son dos cosas bastante incomprensibles a veces.

Y para probarlo, nos bastará con citar el caso de Mike González, el campeón de los catchers, hijo predilecto de la Habana y Robert Farrell, otro catcher de primera categoría de Waukegan, Illinois.

González arriesga su vida detrás del home plate en el club Chicago Nacional, mientras Farrell es el primer catcher en el magnífico team de Roger Hornsby, en San Luis.

Años atrás, González era el catcher de San Luis y Farrell pertenecía al Chicago. En 1925 fueron cambiados y el San Luis dió junto con González, a Freigau, el que defiende actualmente la tercera del Chicago.

Nadie dió mucha importancia al cambio de González por Farrell. La noticia fué publicada en los periódicos con titulares corrientes de una columna. Para la generalidad de los periódicos y del público se trataba simplemente del cambio de un catcher por otro catcher.

Para muchos jugadores, sin embargo, ese cambio quería decir más, y tenía más importancia de la que se le daba. Ese cambio bien estudiado, quería decir que el mejor catcher de la Liga Nacional era cambiado por el segundo del circuito, en cuanto a calibre se refiere.

Pregúntesele a un grupo de jugadores cuál es el mejor catcher de la Liga Nacional y de seguro que dirán que es González, y de no ser él, Farrell será el único otro candidato. Porque ellos dos son los mejores, sin discusión posible.

Hay en la Liga otros buenos catchers, tales como Harnett, del Chicago, Wilson, del Philadelphia y O'Neil y Hargraves, del Brooklyn.

El buen batting de Hanett, Wilson y Hargraves, puede hacerles más valiosos a sus teams que el cubano o que O'Farrell, la estrella del San Luis.

Pero cuando se tomen en consideración el trabajo mecánico del catcher en general, sus conocimientos y experiencias, su trabajo mental, y otros detalles, González y O'Farrell no tienen contrarios.

Mike González tiene un record bastante peculiar. Tiene ahora 34 años y ha jugado en todos los clubs de la Liga Nacional, menos en el Philadelphia y el Pittsburgh.

Ingresó en la Liga Nacional en 1913, procedente del Club "Habana". Fué a dar al Boston. Los Braves lo mandaron al Long Branch de la antigua Liga Atlántica. Al año siguiente jugó en el Cincinnati y después jugó cuatro años en el San Luis y tres con los Gigantes.

Mc Graw lo envió al St. Paul de la Asociación Americana, en 1922 y el Brooklyn lo adquirió en el otoño de 1923. En la primavera de 1924 González fué a las prácticas con los Dodgers y más tarde fué enviado al San Luis, juntamente con una buena cantidad de dinero, por Milton Stock. El año pasado pasó del San Luis al Chicago.

El cubano es un gran catcher. Mecánicamente, es todo lo perfecto que pueda ser un hombre en cualquiera actividad humana. Tiene un brazo excepcional. Puede alcanzar los fouls más difíciles. Sabe bloquear a los corredores con extraordinaria maestría. Conoce, mejor que nadie, todas las debilidades de todos los bateadores de la Liga, pues se los sabe de memoria, y sabe también manejar los pitchers con extraordinario acierto, sacándoles todo el partido posible.

En resumen, que González es un jugador completo como catcher, no lo hay mejor, pues posee todos los poquitos que requiere el juego. No hay una sola cosa en el repertorio de un catcher de primera que González no sepa hacer, haciéndolo muy bien. Y como bateador, no es de los mejores, pero es de los buenos y sobre todo, que tiene la manía de dar sus hits cuando resultan más dañinos para el enemigo.

Mike está ahora en la mejor forma de su vida. Siempre ha sido uno de los buenos, pero ahora está jugando más y mejor que nunca. De él se puede decir que llegó a su máximum de efectividad al ser sentenciado por el Brooklyn a jugar en el San Luis por segunda vez. Antes de esa fecha fué siempre un buen catcher, pero ahora es un gran catcher, y hay que reconocer que es el mejor.

INAUGURO AYER .....

Viene de la primera página

Rosa, el Jefe del Departamento de Dirección del Ejército.

Desde Matanzas concurrieron el Jefe del Distrito Coronel González Valdés y la plana mayor completa.

Antes de llegar al Limonar, en la carretera, esperaban al Presidente de la República el Alcalde del pueblo, los concejales del Ayuntamiento, representantes a la Cámara por la provincia matancera y distinguidos miembros del comercio y de la colonia española de la localidad.

Inmediatamente se procedió a la inauguración oficial del campo de tiro, con asistencia de tropas, que desfilaron ante el Jefe del Estado y algunos ejercicios de tiro al blanco.

Los cadetes que se encuentran acampados en Limonar, hicieron ejercicios militares.

UN ALMUERZO

Después se sirvió un almuerzo de más de trescientos cubiertos en el que fueron pronunciados algunos brindis.

VISITA AL CENTRAL LIMONES

El Sr. Presidente visitó con su comitiva el Central Limones, en compañía del administrador del mismo y de los miembros delegados de la Comisión Bancaria, prometiendo a todos que el ingenio continuaría moliendo.

RECEPCION EN EL AYUNTAMIENTO

Se trasladó más tarde el Jefe del Estado al pueblo de Limonar, donde un público extraordinario, apostado en las calles le dió entusiastas vivas.

Asistió al Ayuntamiento, donde le fué ofrecido un ponche de honor.

Allí habló el señor Martínez Goberna, ex-representante a la Cámara, dándole la bienvenida.

Contestóle el Presidente en breves palabras, reafirmando su propósito de continuar firmemente su obra de Gobierno, sería, honrada y austera.

BRILLANTE RECIBIMIENTO EN MATANZAS AL JEFE DEL ESTADO

(Por Telégrafo)

LIMONAR, agosto 5. DIARIO, Habana.—A las once de la mañana llegó a ésta el Honorable señor Presidente de la República, en automóvil, con el objeto de presenciar las maniobras militares, organizadas por el Jefe Militar del Distrito.

Acompañaban al señor Presidente, el Secretario de Guerra y Marina, el de Justicia, el Jefe del Ejército, Brigadier Herrera; los coroneles Quero, González Valle y González Valdés, Jefe del Distrito Militar de Matanzas; los tenientes coroneles Iglesias, Perdomo y Guerra, comandantes Pineda, Galis, Menéndez, Trujillo y Jon, y el teniente Rafael Azcuy, jefe de las fuerzas de este último.

Esperaban la llegada del Jefe del Estado distinguidas personalidades, así civiles como militares, representantes de la prensa, los profesores de las escuelas, con sus alumnos, que correctamente formadas cantaron el Himno Nacional y arrojaron flores al paso del Jefe del Estado.

Momentos después de la llegada, partieron para el campo de tiro donde presenciaron distintas maniobras militares, las que merecieron los mayores elogios de los asistentes. Terminadas estas se sirvió un almuerzo de quinientos cubiertos. A los brindis leyó un conceptuoso discurso el coronel González Valdés, contestándole por indicación del General Machado el doctor Barraqué, siendo muy aplaudido.

UNA VISITA AL CENTRAL LIMONES

Después se trasladó el señor Presidente de la República y su comitiva al Central Limones, aceptando un champagne de honor que les fué ofrecido por los señores Sammuel, arrendatarios de la finca, al que asistieron algunos importantes colonos, ofreciéndoles que el ingenio molerá y que los trabajos de reparación darán comienzo el día quince.

EN LIMONAR

De regreso al pueblo, se ofreció un champagne de honor en los salones del Ayuntamiento; las sociedades infantiles ofrecieron al General Machado un hermoso ramo de flores, presentándole al propio tiempo una Exposición solicitando apoyo para el monumento que este pueblo desea erigir a Céspedes, ofreciéndoles que patrocinaría dicha obra patriótica.

De Matanzas se encontraban allí, el Gobernador doctor Gronlier, los doctores Carbó, Pagés, Tejera, Martínez, Israel Pérez y otras personalidades. El doctor Martínez, dirigió un saludo en nombre del Ayuntamiento al Honorable señor Presidente, contestando éste con un vibrante discurso, que fué objeto de grandes aplausos.

El pueblo estaba bellamente engalanado.

Martínez,
Corresponsal.

MANIFESTACION DE LOS VECINOS DE NUEVA PAZ

Piden que cuanto antes empiecen las obras públicas y que se les pague en el central "G. Mena"

(Por Telégrafo)

Palos, agosto 5.— DIARIO DE LA MARINA, Habana.— Más de mil personas, en imponente manifestación, recorrieron las calles de Nueva Paz, pidiendo trabajo y pan para sus hijos.

Los manifestantes se dirigieron al Ayuntamiento para pedir al señor alcalde que interceda ante los poderes superiores, para que los trabajos comiencen pronto en el ramo de obras públicas y en las faenas del campo, hoy inactivo. Protestaron de que el Central Gómez Mena no paga los haberes a los trabajadores, y que en la tienda del mismo carecen de los artículos de primera necesidad. Urgen medidas para evitar que la miseria y el hambre se ciernan, pavorosas, en la comarca.

El comercio atraviesa una profunda crisis, y sus operaciones, de suyo mezquinas, se ven contrarrestadas por la falange de polacos y vendedores ambulantes, que hacen ruinosa competencia, por no tributar impuestos ni controbuciones.

Díaz
Corresponsal.

SE REUNIO LA SALA DE VACACIONES DE LA AUDIENCIA PARA CELEBRAR UN JUICIO ORAL

(Por Telégrafo)

Santiago de Cuba, agosto 5.—DIARIO DE LA MARINA, Habana.—En la tarde de hoy trasladóse al Hospital Civil la Sala de Vacaciones de nuestra Audiencia, para celebrar el juicio oral por el delito de robo contra Ireneo Hechavarría, Hermenegildo Aguilera, Victoriano Torres y Ramón García. Por encontrarse este último enfermo y no poder caminar, el acto se celebró en el Departamento ocupado por la Escuela de Comadronas.

Desde que existe la Audiencia de Santiago, es la primera vez que se registra un caso de esta índole.

Corresponsal.

LOS BROWNS DEL SAN LUIS GANARON EL TERCER JUEGO SEGUIDO A LOS ATLETICOS

Ken Williams bateó su décimo quinto jonrón de la temporada

ST. LOUIS, agosto 5.— (A. P.)—Los Browns del San Luis ganaron hoy el tercer juego consecutivo a los Atléticos del Filadelfia con anotación de 7 a 5. Ken Williams, left fielder de los Browns, dió su décimoquinto jonrón de la temporada en el quinto inning, con ningún hombre en base. Fué el cuarto en otros tantos días.

McManuel también dió un home run.

Anotación por entradas:

		C.	H.	E.
Phila	120 020 000	5	9	0
St. Louis	020 140 00x	7	10	2

Baterías: Walberg, Gray, Pate y Cochrane; Zachary, Falk y Hargrave.

VAPORES DE TRAVESIA

"COMPAÑIA DEL PACIFICO"

El lujoso trasatlántico

"ORITA"

de 18,800 toneladas.

Tenemos en este buque espléndidos camarotes vacantes para primera y segunda clase y excelente acomodo para tercera clase. Saldrá fijamente el día 18 de Agosto.

VIGO, LA CORUÑA, SANTANDER, LA PALLICE, ROCHELLE y LIVERPOOL

COMODIDAD, CONFORT, RAPIDEZ Y SEGURIDAD

PROXIMAS SALIDAS

Para ESPAÑA, FRANCIA e INGLATERRA

Vapor ORITA, el 13 de Agosto.
Vapor OROPESA, 8 de Septiembre.
Vapor OROYA, 22 de Septiembre.
Vapor ORIANA, 6 de Octubre.
Vapor ORCOMA, el 20 de Octubre.
Vapor ORTEGA, el 3 de Noviembre.

Para COLON, puertos de PERU y de CHILE y por el ferrocarril Trasandino a Buenos Aires.

Vapor OROYA, el 8 de Agosto.
Vapor EBRO, el 16 de Agosto.
Vapor ORIANA el 22 de Agosto.
Vapor ORCOMA, el 5 de Septiembre.
Vapor ESSEQUIBO, el 13 de Septbre.
Vapor ORTEGA, el 19 de Septiembre.

Para NUEVA YORK.

Salidas mensuales por los lujosos trasatlánticos EBRO y ESSEQUIBO. Servicio regular para carga y pasaje, con trasbordo en Colón, a puertos de Colombia, Ecuador, Costa Rica y Nicaragua, Honduras, Salvador y Guatemala.

DUSSAQ Co., Ltd.

Oficios 30. Teléfono A-6540

A-7218 4396.—Ind. My.

A INGLATERRA DIRECTO EN 14 DIAS "OZEAN LINE"

MS RIO PANUCO

Saldrá de la Habana para Plymouth y Hamburgo el día 28 de Agosto

MS RIO BRAVO

Saldrá de la Habana para Veracruz, Tampico y Galveston el día 6 de Septiembre.

LYKES BROTHERS, S. S. Agency, S. A.
Agentes Generales en Cuba
Lonja 404-408. Tel. M-6955
Habana
2521 Alt.

COMPAGNIE GENERALE TRANSATLANTIQUE

VAPORES CORREOS FRANCESES
BAJO CONTRATO POSTAL CON EL GOBIERNO FRANCES

TODOS LOS VAPORES DE ESTA COMPAÑIA ATRACAN A LOS MUELLES DE SAN FRANCISCO O MACHINA PARA EFECTUAR EL EMBARQUE Y DESEMBARQUE DE PASAJEROS, EQUIPAJES Y MERCANCIAS

PROXIMAS SALIDAS

PARA VERACRUZ

Vapor correo francés ESPAGNE, saldrá el 3 de Agosto.
" " " CUBA, saldrá el 3 de Septiembre.
" " " ESPAGNE saldrá el 3 de Octubre.
" " " LAFAYETTE saldrá el 18 de Octubre.
" " " CUBA saldrá el 3 de Noviembre.
" " " ESPAGNE saldrá el 18 de Noviembre.

PARA CORUÑA, SANTANDER Y SAINT NAZAIRE.

Vapor correo francés ESPAGNE saldrá el 15 de Agosto a las 12 del día.

NOTA: El equipaje de bodega y camarote se recibirá en el muelle de San Francisco o Machina (en donde estará atracado el vapor) solamente el día 14 de Agosto de 8 a 10 a. m. y de 1 a 4 p. m. de la tarde. El equipaje de mano y bultos pequeños los podrán llevar los señores pasajeros al momento del embarque el día 15 de Agosto de 8 a 10 de la mañana.

Vapor correo francés CUBA saldrá el 15 de Sptiembre.
" " " ESPAGNE saldrá el 15 de Octubre.
" " " LAFAYETTE saldrá el 30 de Octubre.
" " " CUBA saldrá el 15 de Noviembre.
" " " ESPAGNE saldrá el 30 de Noviembre.

SESIONES DE CINEMATOGRAFO DIARIAS EN LOS VAPORES DE ESTA COMPAÑIA SEGUN CONTRATO CON LA CASA "PATHE"

LINEA DE CANARIAS

Vapor correo francés DE LA SALLE saldrá el 15 de Septiembre para SANTA CRUZ DE LA PALMA, SANTA CRUZ DE TENERIFE, LAS PALMAS DE GRAN CANARIA y el HAVRE.

IMPORTANTE

Buena comida a la española. Camareros y cocineros españoles.

LINEA DE NEW YORK AL HAVRE, PLYMOUTH Y BURDEOS.

En esta Agencia se expiden pasajes por esta línea, por los lujosos y rapidos trasatlánticos franceses PARIS, FRANCE, SUFFREN, DE GRASSE, LA SAVOIE etc. etc.

Para más informes, dirigirse a:
ERNEST GAYE.
O'Reilly No. 9 Aparta do 1090 Teléfono A-1476.
HABANA.
E 1610 ind. 1 Jl.

"EMPRESA NAVIERA DE CUBA, S. A."

San Pedro 6.—Dirección telegráfica: Emprenave. Apartado 1641.

TELEFONOS:
A-5315.—Información General.
A-4730.—Dpto. de Tráfico y Fletes.
A-6236.—Contaduría y Pasajes.
A-3966.—Dpto. Compras y Almacén.
M-5293.—Primer Espigón de Paula.
A-5634.—Segundo Espigón de Paula.

Y

COMPAÑIA NAVIERA DE CUBA, S. A.
OFICIOS, 88

ITINERARIOS COMBINADOS

RELACION DE LOS VAPORES QUE ESTAN A LA CARGA EN ESTE PUERTO

COSTA NORTE

Vapor "CAYO CRISTO"

Saldrá de este puerto el sábado 7 del actual, directo para BARACOA, GUANTANAMO (Caimanera) y SANTIAGO DE CUBA.

Vapor "MANZANILLO"

Saldrá de este puerto el sábado 7 del actual, para PUERTO TARAFA, (Destinos combinados), NUEVITAS, MANATI, VICTORIA DE LAS TUNAS, PUERTO PADRE, CHAPARRA, GIBARA, (Holguín, Velasco, Bocas), VITA, BANES, NIPE (Mayarí, Antilla, Preston), SAGUA DE TANAMO (Cayo Mambí), BARACOA, GUANTANAMO, (Boquerón) y SANTIAGO DE CUBA.

Este buque recibirá carga a flete corrido en combinación con los F. C. de Norte de Cuba (vía Puerto Tarafa) para las estaciones siguientes: MORON, EDEN, DELIA GEORGINA, VIOLETA, VELASCO, LAGUNA LARGA, IBARRA, CUNAGUA, CAONAO, WOODIN, DONATO, JIQUI, JARONU, RANCHUELO, LAURITA, LOMBILLO, SOLA, SENADO, NUÑEZ, LUGAREÑO, CIEGO DE AVILA, SANTO TOMAS, SAN MIGUEL, LA REDONDA, CEBALLOS, PINA, CAROLINA, SILVERA, JUCARO, FLORIDA, LAS ALEGRIAS, CESPEDES, LA QUINTA, PATRIA, FALLA, JAGUEYAL, CHAMBAS, SAN RAFAEL, TABOR NUMERO UNO Y AGRAMONTE.

COSTA SUR

Salidas de este puerto, todos los viernes, para los de CIENFUEGOS, CASILDA, TUNAS DE ZAZA, SANTA CRUZ DEL SUR, MANOPLA, GUAYABAL, MANZANILLO, NIQUERO, CAMPECHUELA, MEDIA LUNA, ENSENADA DE MORA Y SANTIAGO DE CUBA.

Vapor "JOAQUIN GODOY"

Saldrá de este puerto el viernes 6 del actual, para los puertos arriba mencionados.

LINEA DE VUELTA ABAJO

Vapor "ANTOLIN DEL COLLADO

Saldrá de este puerto los días 5, 15 y 25 de cada mes a las ocho de la noche, para los de BAHIA HONDA, RIO BLANCO, BERRACOS, PUERTO ESPERANZA, MALAS AGUAS, SANTA LUCIA (Minas de Matahambre), RIO DEL MEDIO, DIMAS, ARROYOS DE MANTUA y LA FE.

LINEA DE CAIBARIEN

Vapor CaIBARIEN"

Saldrá todos los sábados de este puerto directo para CAIBARIEN, recibiendo carga a flete corrido para PUNTA ALEGRE y PUNTA SAN JUAN, desde el miércoles hasta las 9 a. m. del día de salida.

LINEA DE CUBA, SANTO DOMINGO Y PUERTO RICO

SERVICIO DE PASAJEROS Y CARGA
Provistos de telegrafía inalámbrica

Vapor "GUANTANAMO"

Saldrá de este puerto el sábado 14 de Agosto a las 11 a. m. directo para GUANTANAMO (BOQUERON), SANTIAGO DE CUBA, SANTO DOMINGO, SAN PEDRO DE MACORIS, (R. D.), SAN JUAN, MAYAGUEZ PONCE (P. R.), SANTO DOMINGO, (R. D.), KINGSTON (Ja.), SANTIAGO DE CUBA y HABANA.

De Santiago de Cuba saldrá el sábado 21 a las 8 a. m.

Vapor "HABANA"

Saldrá de este puerto el sábado 28 del actual a las 11 a. m. directo para GUANTANAMO (BOQUERON, SANTIAGO DE CUBA, PUERTO PLATA (R. D.) y SAN JUAN (P. R.) retornando por PONCE, MAYAGUEZ (P. R.), PUERTO PLATA (R. D.), KINGSTON (Ja)., SANTIAGO DE CUBA Y HABANA.

De Santiago de Cuba saldrá el sábado 7 de septiembre a las 8 a. m.

IMPORTANTE

Suplicamos a los embarcadores que efectúen embarques de drogas y materias inflamables, escriban claramente con tinta roja en el conocimiento de embarque y en los bultos la palabra PELIGRO. De no hacerlo así serán responsables de los daños y perjuicios que pudieran ocasionar a la demás carga y al buque.

AVISO

Los vapores que efectúen su salida los sábados, recibirán carga solamente hasta las 4 p. m. del anterior al de la salida y los que lo hagan los Viernes, la recibirán hasta las 11 a. m. del día de la salida.

E 1607 Ind 1 jl.

VAPORES CORREOS DE LA COMPAÑIA TRASATLANTICA

M I S C E L A N E A

SANATORIO "DR. PEREZ-VENTO"

Enfermedades nerviosas y mentales. Para Señoras, exclusivamente. Calle Barreto, núme ro 62, Guanabacoa.
E 1684 ind 1 Jl.

INGLES EN POCAS SEMANAS

NECESITA SOLAMENTE 15 MINUTOS DIARIOS. EXITO SEGURO
Pida información The Universal Institute, 128 E 86 (D 56) New York N. Y.
Ext 718 ind. 15 my.

"Colegio Academia Pitman"

Cerro 599, esquina a Patria
Bachillerato, Comercio, Idiomas
Primera Enseñanza

CURSO DE VERANO: Garantizamos el éxito en el Instituto de la Habana.—Enseñanza basada en el Plan de los Tribunales Especiales.
CINCO SOBRESALIENTES y ONCE APROVECHADOS en los exámenes de Junio.

PUPILAJE $20.00 mensuales

Visítenos y le demostraremos por qué aseguramos el éxito a nuestros alumnos

"ACADEMIA PITMAN"

Manzana de Gómez 208-209
Teléfono: M-7035

Peritaje Mercantil, Taquigrafía, Mecanografía, Inglés, Contabilidad, Caligrafía y Aritmética.
UNICAS ACADEMIAS AUTORIZADAS POR LOS INVENTORES DEL SISTEMA PITMAN PARA EXPEDIR TITULOS OFICIALES DE COMPETENCIA
PIDAN PROSPECTO
E 1725 alt. 15d-9
E 1905 4 d 5.

E 1634 ind 1 Jl.

ECONOMICE un 50 por ciento reformando sus colchones. Compren sus colchonetas y almohadas en nuestra fábrica, "La Luisita" Monte 121 esquina a Angeles. Teléfono A-8107. 35003 12 agt.

MADAME GIL

Obispo. 86. Teléfono A-6977

PELUQUERIA DE SEÑORAS
ACADEMIA DE BELLEZA

Para lucir sus encantos con un "cachet" de distinción y juvenil belleza, consulten con Madame Gil el estilo de peinados y cortes de melenas que deben adoptar de entre sus modelos siempre de última creación.

La falta de armonía entre el rostro y el arreglo de la cabeza, es signo de lealdad y mal gusto.

Esta casa garantiza siempre la perfección refinada de todos sus trabajos y dispone de 24 empleados bien especializados en los cortes, ondulaciones "Marcel", permanentes al agua, masajes, limpieza del cutis, manicures, cejas, etc.
E 1626.—30d-1 Jl.

GRAN PELUQUERIA MARTINEZ

Solamente para señoras y niños
NEPTUNO 81. TELEFONO A-5039.
(Un experto para cada servicio)

Los mejores y más elegantes cortes de melenas se hacen en esta casa. Las Damas que deseen lucir sus manos bonitas, se las arreglan en la Peluquería MARTINEZ. No tenemos rival en nuestro giro para el masaje científico de la cara. Especialidad en la ondulación "Marcel" y "Permanente". Tenemos expertos para el shampoo.

La Peluquería MARTINEZ tiene la representación exclusiva para toda la isla de Cuba de los famosísimos e inigualables Productos de Belleza MISTERIO, que son algo así como el complemento de la mujer bonita.

PELUQUERIA "MARTINEZ"
DE
CIRIA E HIJOS

Neptuno, 81, (entre Manrique y San Nicolás). Habana. Teléfono A-5039
33382—31 Dic.

ZAPATOS
EN "LA JOVEN CHINA"

Florida 11, entre Misión y Gloria, se hacen zapatos muy elegantes a precios módicos. 32871 18 Obre.

LA CASA CHINA

De José Nip, zapatería. Abre su nuevo local, en la calle Neptuno 251 casi esquina a Hospital. Calzado fino de todas clases para caballeros, señoras y niños. Precios económicos. Calidad excelente. También se hace a la medida.
35620 4 Nbre.

LAMPARAS

LAS
DORAMOS
REPARAMOS
REFORMAMOS
MODERNIZAMOS

LA INSULAR

Reina 113.
Telf. A-3323.
1340 Ind 1 ag.

TINTURA "AUREOL"

La mejor, de efecto instantáneo e inofensiva. Devuelve al cabello su color natural.

De venta exclusiva en la "Peluquería Central", Industria, 112. Teléfono A-3749. Habana.

Exclusividad también en la manzanilla "Lalanne" para el pelo rubio.
E 1838 8 d 3 agt.

EXCEMICIDA
DE MADAME M. SENTOURE

Pomada francesa maravillosa, infalible para curar radicalmente todas las enfermedades de la piel, tales como: herpes, eczemas, granos, manifestaciones del ácido úrico; úlceras por antiguas que sean; fístulas, etc.

Depósito general: Farmacia del doctor Moritz, Máximo Gómez 412.

También se vende en casa de Sarrá, de Johnson, de Taquechel, y en la botica Americana.
E 1803 30 d 22 Jl.

Surtido completo de los afamados BILLARES marca "BRUNSWICK"

Hacemos ventas a plazos.

Toda clase de accesorios para billar. Reparaciones. Pida catálogos y precios.

Hartmann Baja. 2. O'Reilly, 102 Santiago de Cuba. Habana.
E 1633 md 1 Jl.

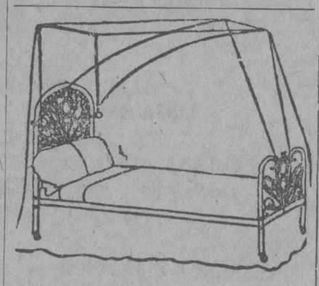

DEPARTAMENTO DE COLCONETAS, COLCHONES, COJINES, ETC.

De todos estos artículos presenta "El Encanto" la más extensa y flamante variedad.

A los precios más módicos.

Colchonetas, surtido completo de tamaños y calidades, desde $1.80.

Colchones, de varias clases, altos y bajos, desde $7.00.

Edredones ("confortables") de seda un gran surtido.

Cojines de Cretona, de otomano de seda, bordados, de terciopelo... Desde $1.50.

Cestos de mimbre para ropa usada, para viaje y otros usos, en todos los tamaños y formas, desde $1.75.

Mosquiteros de punto y de muselina, en todos los tamaños, desde $1.50.

Mosqueteros con aparato, en varias formas y tamaños, desde $5.00.

Mosquiteros sueltos, para aparatos, en todos los tamaños, de $2.50.

E 1600 ind 1 Jl.

MISCELANEA

"LA PERLA"
Animas, 84.—Tel. A-8222
Dinero sobre alhajas.
La que menos interés cobra.
Joyas y Muebles.
—A como quiera.—
1841 Ind 1 ag.

PELUQUERIA CABEZAS

La más grande y mejor de la Habana

Neptuno 38. Teléfono A-7034

Doce expertos peluqueros cortan la melena finamente en todos los estilos a $0.50.

Con ondulación Marcel y al agua, para ocho días de duración $1.00.

Masaje, arreglo de cejas, manicure y Champoo, a $0.50.

Tinturas ENNE Vegetal, la mejor de todas, todos colores, $5.00.

Rizo Permanente Garantizado, para un año y hecho en una sola hora, $15.00 y $20.00.

Servicio a domicilio con puntualidad, por los más expertos operarios de la Peluquería

CABEZAS
E 1571 3 d 1 jl.

DIRECTORIO PROFESIONAL

ABOGADOS Y NOTARIOS

FELIPE RIVERO Y ALONSO
Abogado y Notario
Aguiar, 73
Dptos. 710-11-12. Tel. M-1472
E 1598 ind. 1 Jl.

Dr. Elio Roselló Montaño
ABOGADO Y NOTARIO

Herencias, Divorcios. Asuntos hipotecarios, rapidez en el despacho de las escrituras con su legalización. Oficina: Empedrado 33. A-8502.
E 1659 ind 1 jl

Lcdo. MANUEL PRUNA LATTE
Y
Dr. MANUEL PRUNA BLANCO

Participan a sus clientes y amigos, haberse asociado, estableciendo sus Estudios y Notarías en la casa. Habana, 89. Teléfonos A-2850, A-2723.
E. 1811 Ind. 23 Jl.

DR. S. SANCHEZ GOVIN
ABOGADO

Asuntos Hipotecarios, administración de bienes y capitales; herencias, divorcios y juicios ejecutivos. Habana 73, altos Teléfono A-1351 y FO-1291. De 3 a 5 p. m. 93 3 ag.

Saúl Sáenz de Calahorra
Y
OSCAR QUINTANA
ABOGADOS

Se hacen cargo de toda clase de asuntos judiciales, tanto civiles como criminales y del cobro de cuentas atrasadas. Bufete, Edificio Larrea. Deptos. 302 y 304. Empedrado y Aguiar. Teléfonos A-5524. M-1247.
E 1654 ind 1 Jl.

Lcdo. Ramón Fernández Llano
ABOGADO Y NOTARIO

Habana, 57, teléfono A-5313
E 1641 ind 1 Jl.

Pelayo García y Santiago
NOTARIO PUBLICO
Garcia, Ferrara y Diviñó

Abogados. Aguiar 71, 6o. piso. Teléfono A-2194. De 9 a 12 a. m. y de 2 a 5 p. m.
E 1678 ind 1 Jl.

MARCAS Y PATENTES
DR. CARLOS GARATE BRU
ABOGADO
Cuba 19. Teléfono A-2434
E 1597 ind 1 Jl.

MANUEL JIMENEZ LANIER
FERNANDO ORTIZ
OSCAR BARCELO
ABOGADOS

JUAN RODRIGUEZ RAMIREZ
ABOGADO Y NOTARIO

San Ignacio, 40, altos, entre Obispo y Obrapía. Teléfono A-3701.
E 1676 ind 1 Jl.

DOCTORES EN MEDICINA Y CIRUGIA

CORPORACION CLINICA
Teniente Rey, 78
Teléfonos A-7913 y M-2364

Procedimiento especial en la curación de las ALMORRANAS sin dolor ni OPERACION, pudiendo el enfermo continuar sus trabajos diarios. Tratamiento de la DEBILIDAD SEXUAL e IMPOTENCIA. Nerviosismo, etc. Vías urinarias, corazón y mentales. Estómago, pulmones y del riñón (hígado). Afecciones generales. Médicos especiales para los tratamientos, diagnósticos, y curaciones. Cirugía y Medicina en general. (PARTOS) etc. Consultas de 1 a 5 p. m. y de 7 a 9 de la noche.

LOS POBRES, CONSULTA $1

Neosalvarsán y para diabéticos, eczemas, úlceras y demás enfermedades. Tatuajes, manchas, arrugas, verrugas, etc., con quitadas rápidamente. Reserva, garantía y seriedad profesional completos.
E 1362 30 d 1 jn.

DR. A. V. DAUSSA

Medicina en general. Especialmente vías respiratorias y digestivas. Consultas de 1 a 3 p m. Salud 59, M-7030. Pobres verdaderos 12 y media a 1, martes y sábados. E 1730 ind. 8 jul.

Dr. T. VALLEDOR

Especialista de la Escuela de París. Ayudante graduado de la Universidad. Enfermedades de niños. J. No. 195 entre 19 y 21. Teléfono F-2558. Consultas de 2 a 5. E 1768 ind. 13 Jl

DR. JOSE G. RIVERO

Especialista en enfermedades de los pulmones, corazón y estómago. Tratamiento especial de la tuberculosis por inyecciones especiales. Enfermedades de la sangre. Reconocimiento $5. Para pobres: martes, jueves y sábado, gratis. Consultas de 3 a 5 todos los días en Reina 78, esquina a Lealtad. Teléfono A-1081. E 1648 ind 1 Jl.

Dra. MARIA GOVIN DE PEREZ
Dra. MARIA PEREZ GOVIN
MEDICAS CIRUJANAS

De la Facultad de la Habana, Escuela Práctica y Hospital Broca de París. Señoras, niños, partos, cirugía, electroterapia, diatermia, masaje y gimnasia. Gervasio 60. Teléfono A-6361.
E 1670 ind 1 Jl.

HEMORROIDES

Curadas sin operación, radical procedimiento, pronto alivio y curación, pudiendo el enfermo seguir sus ocupaciones diarias y sin dolor. Consultas de 1 a 5 p. m. Suárez 32. Policlínica P.
E 1364 30 d 1 Jl.

DR. ABRAHAM PEREZ MIRO
MEDICO CIRUJANO

Animas 113, entre Campanario y Perseverancia. Consultas de 3 a 5. Teléfono A-9203.
E 1679 ind 1 Jl.

DR. F. R. TIANT

Enfermedades de la piel y secretas exclusivamente. Ayudante de la Cátedra de enfermedades de la piel y secretas. Especialista de la Quinta La Covadonga. Consultas, lunes, miércoles y viernes de 3 a 5. Horas especiales previo aviso. Consulado 90, altos. Teléfono M-3657.
E 1731 ind 9 Jl.

PROFESIONALES

DR. FELIX PAGES
CIRUJANO DE LA QUINTA DE DEPENDIENTES

Cirugía en general y enfermedades de señoras. Diatermia. Consultas particulares, lunes, miércoles y viernes, de 2 a 4, en su domicilio, D, entre 21 y 23. Teléfono F-4483.
E 1674 Ind 1 jl

Dr. Manuel González Alvarez
CIRUJANO DE LA
ASOCIACION DE DEPENDIENTES

Durante la ausencia en Europa del doctor Manuel González Alvarez, se hace cargo de su consulta, el doctor Vicente Queralt. Consultas de 2 a 4, martes, jueves y sábados. Cárdenas número 48, altos, entre Gloria y Misión. Telf. A-9102.
E 1668 Ind 1 jl.

DR. JULIO C. PINEDA
CIRUJANO DEL SANATORIO
"LA PURISIMA CONCEPCION"

Serrano núm. 72, casi esquina a Santos Suárez, de 2 a 5 p. m. los lunes, miércoles y viernes.
E 1564 30 d 23 jn

POLICLINICA ZEQUEIRA

Curación radical de la tuberculosis en todos los períodos con inyecciones especiales usadas solo en esta Policlínica. Tratamiento moderno y eficaz para las enfermedades del estómago, piel, sangre, anemia y desnutrición. Curación rápida de asma y reumatismo por la vía intravenosa. Consultas $5.00; de 8 a 11 a. m. de 1 a 3 y de 3 a 5 p. m. todos los días. Martes, jueves y sábados, gratis para los pobres. Policlínica Zequeira, Reina 78, teléfono A-1031.
E 1647 Ind 1 jl

DR. IGNACIO CALVO

Gervasio, 126, de 4 a 6. Teléfono U-5724. Enfermedades del recto y del colon. Tratamiento médico de las hemorroides.
E. 1813 Ind. 19 Jl.

Dres. Alfredo G. Domínguez Roldán y
Manuel Viamonte Cuervo

Rayos X Radium Radioterapia profunda, Electricidad médica. Horas: de 1 a 4 p. m. Teléfono A-5049. Paseo de Martí, número 33. Habana.
E. 1810.—Ind. 15 Jl.

DR. LAGE

Estómago. Debilidad sexual. Diabetes. Afecciones de señoras, sifilíticas y venéreas. De 1 a 4 y a horas convencionales. Patria, 6, altos, Cerro. Telf. A-2751.
E 1677 ind 1 jl.

DR. EMILIO B. MORAN
ELECTRICIDAD MEDICA
PIEL, VENEREO, SIFILIS

Curación de la uretritis por los rayos infra-rojos. Tratamiento nuevo y eficaz de la impotencia. Consultas de 1 a 4. Reina 129. No va a domicilio.
E 1663 ind 1 Jl.

Dr Francisco Javier de Velasco

Afecciones del corazón, pulmones, estómago e intestinos. Consultas los días laborables, de 12 a 2. Horas especiales, previo aviso. Salud 34. Teléfono A-5418.
E 1673 ind 1 Jl.

DR. CELIO R. LENDIAN

Consultas todos los días hábiles de 2 a 4 p. m. Medicina interna especialmente del corazón, y de los pulmones. Partos y enfermedades de niños. Consulado 20, Teléfono M-2671. E 1655 ind. 1 Jl.

Dr. MANUEL LOPEZ PRADES
MEDICO CIRUJANO

De las Facultades de Madrid y la Habana. Con 35 años de práctica profesional. Enfermedades de la sangre, pecho, señoras y niños, partos. Tratamiento especial curativo de las afecciones genitales de la mujer. Consultas diarias de 1 a 3. Gratis los martes y viernes. Virtudes 115, bajos. Teléfono A-0226. Habana
E 1732 ind 8 jl.

DR. ARMANDO DE ARMAS

Reina 78. Telefono A-1081. Especialista, Enfermedades Nerviosas, Señoras, Enfermedades de la Sangre, Trastornos de la Nutrición. AUMENTO DE PESO. Gratis martes y jueves solamente. Consultas de 3 a 12 de la mañana.
E. 1815.—25 Ag.

Dr. C. E. FINLAY F. A. C. S.
PROFESOR DE OFTALMOLOGIA

Especialista en Enfermedades de los Ojos y de los Oídos
Calle 17 No. 42, altos, esquina a K. Vedado.
Teléfono F-1178.
Consultas de 11 a 12 y de 2 a 4 y por convenio previo
E 1645 ind 1 Jl.

DR. B. VILA

Médico cirujano. Exclusivamente niños. Ayudante a la Cátedra de Patología y Clínica Infantil. Consultas diarias de 2 a 4 p. m. Calle 17, 267, entre D y E, teléfono F-1511. eVdado.
E 1689 ind 1 Jl.

DR. JOSE AGUSTIN SIMPSON
QUIMICO ANALISTA

Se hace cargo de toda clase de análisis químicos, informes técnicos y peritajes. Gabinete Calle 11 núm. 46, Vedado, teléfonos F-1128 y F-1610.
E 1782 Ind 18 jl.

DR. GONZALO PEDROSO
CIRUJANO DEL HOSPITAL MUNICIPAL DE EMERGENCIAS

Especialista en vías urinarias y enfermedades venéreas. Cistoscopia y Cateterismo de los uréteres. Cirugía de vías urinarias. Consultas de 10 a 12 y de 3 a 5 p. m. en la calle de Avenida de la República 254. E 1578 30 1 Jl.

INSTITUTO CLINICO

MERCED 48. TELEFONO A-9361

Curación radical de las almorranas sin operación ni dolor. Eczemas. Inyecciones intravenosas para tuberculosis, impotencia, neurastenia, etc., 606 y secretas. Análisis orina $2 y $3. Reconocimientos $3.00 y con aparato $5.00.

DR. RICARDO ALBALADEJO

Especialidad en vías urinarias. Tratamiento especial para la blenorragia, impotencia y reumatismo. Electricidad Médica y Rayos X. Prado 62, esquina a Colón. Consultas de 1 a 5. Teléfono A-3344.
E 1666 Ind 1 Jl.

DR. MANUEL GALIGARCIA

Médico Cirujano y Ayudante por oposición de la Facultad de Medicina. Cinco años de interno en el Hospital Calixto García. Tres años de Jefe Encargado de las Salas de Enfermedades Nerviosas y Presuntos Enajenados del mencionado Hospital. Medicina General, Especialmente enfermedades nerviosas y mentales. Estómago e intestinos. Consultas y reconocimientos $5; de 3 a 5, diarias, en la calle J, número 211, bajos, entre 21 y 23, en el Vedado. Teléfono F-2775.
E 1662 ind 1 Jl.

DR. FRANCISCO SUAREZ

Especialista en afecciones de la NARIZ, GARGANTA, OIDOS
Consultas de 8 a 10 de la mañana $5, y de dos a cinco, previo aviso (10 pesos). Genios 13. Teléfono M-2783.
E 1717 ind 2 Jl.

ANALISIS DE ORINA

Completo dos pesos. Prado 62, esquina a Colón. Laboratorio Clínico Químico del doctor Ricardo Albaladejo. Teléfono A-3344.
E 1666 ind 1 Jl.

DR. JOSE ALFONSO

Especialista del Centro Asturiano
NARIZ, GARGANTA, OIDOS Y OJOS
Calzada del Monte 386. Consultas de 2 a 4. Teléfono M-2320.
E 1658 ind 1 Jl.

DR. GUTIERREZ LEE
MEDICO CIRUJANO

Consultas de 3 a 5. Gervasio 168. Teléfonos A-3684 y F-1070.
E 1728 Ind 7 jl

DOCTOR FAZ TABIO

Del servicio de Higiene Infantil de la Habana y Dispensario Tamayo. Especialista de la Facultad de Medicina de París. Enfermedades de niños. Consultas de 1 a 3 tarde. Prado 105. Teléfono A-1540.
E. 1823.—Ind. 28 Jl.

DR. PEDRO A. BOSCH

Medicina y Cirugía. Con preferencia, partos, enfermedades de niños, del pecho y sangre. Consultas de 2 a 4. Aguiar 11, teléfono A-6483. E 1366 30 d 1 jn
p. m.
E 1653 ind 1 Jl.

PROFESIONALES

Dr. J. A. Hernández Ibáñez

ESPECIALISTA Y CIRUJANO DE VIAS URINARIAS DE LA ASOCIACION DE DEPENDIENTES Y GENITO-URINARIAS DE SEÑORAS, DEL DISPENSARIO TAMAYO

Enfermedades venéreas: Cistoscopia: Cateterismo de los Uréteres. Tratamiento y Cirugía de las Vías Urinarias. Domicilio Paseo, número 274, altos, entre 27 y 29, Vedado. Teléfono F-5716. Consultas: De 10 y media a. m. a 12 y media y de 4 a 6 p. m. Teléfono A-5469.
E 1640 ind 1 Jl.

DR. CANDIDO TOLEDO OSES
GARGANTA, NARIZ Y OIDOS

Especialidad de la Quinta de Dependientes. Consultas de 4 a 6 p. m., lunes, miércoles y viernes. Lealtad, 12, teléfonos F.O.-1944, M-4372. E 1669 ind 1 Jl.

Dr. REGUEYRA

Medicina interna en general, especialmente en el artritismo, reumatismo piel, (barros, eczemas y úlceras), dispepsia, colitis, neurastenia, neuralgias, parálisis y demás enfermedades nerviosas. Consultas de 1 a 4, Escobar número 156, altos.
E 1690 ind 10 Jl.

DR. ERNESTO DESPAIGNE
ORTOPEDIA

Cirujano del servicio de Fracturados del Hospital General Calixto García. Calor eléctrico, masaje. Diatermia. Industria 17, bajos. Consultas: 3 a 5 p. m. Teléfono M-1490. E. 1773.—13 Ag

Dr. Enrique Fernández Soto
Y
Dr. CARLOS DE LEJARZA
AUXILIAR

Oídos, nariz y garganta. Consultas: lunes, martes y jueves de 2 a 4. Calle O, entre Infanta y 27. Teléfono U-2465. No visita. El Dr. Lejarza substituye al Dr. Fernández Soto en su ausencia. Teléfono F-4836. E. 1389 30 d 1 Jn.

DR. GONZALO AROSTEGUI

Médico de la Casa de Beneficencia y Maternidad. Especialista en las enfermedades de los niños. Médicas y Quirúrgicas. Consultas de 12 a 2. G, número 116, entre Línea y 13, Vedado. Telf. F-4233.
E 1638 ind 1 Jl.

DOCTOR STINCER

Catedrático de Anatomía Topográfica de la Facultad de Medicina. Cirujano de la Quinta Covadonga. Cirugía general. Consultas, Lunes, Jueves y Sábados; los demás días previo aviso, de 2 a 4. Calle M, número 4, Vedado. Teléfonos F-2213 A-1558.
E 1639 ind 1 Jl.

DR. J. B. RUIZ

De los hospitales de Filadelfia, New York y Calixto García. Especialidad vías urinarias, sífilis y enfermedades venéreas. Examen visual de la uretra, vejiga y cateterismo de los uréteres.
SAN LAZARO 221-C. De 1 a 3.
E 1695 30 d 1 jl

Dr. ABELARDO LABRADOR

Monte 74, entre Indio y San Nicolás. Consultas gratis de 8 a 12 a. m. Pagos de 3 a 5. Especialidad enfermedades de señoras, partos, venéreos y sífilis, pulmones, corazón y riñones, en todos sus períodos. Inyecciones intravenosas. Neosalvarsán, etc. Avisos teléfonos A-0801, U-2256.
E 1646 Ind 1 jl.

DR. J. LYON

De la Facultad de París. Especialidad en la curación radical de las hemorroides, sin operación. Consultas de 1 a 3 p. m. diarias. Correa esquina a San Indalecio, Jesús del Monte.
E 1675 Ind 1 jl

CORPORACION CLINICA
Teniente Rey, 78
Teléfonos A-7913 y M-2364

Médicos especialistas para los tratamientos, diagnósticos y curaciones. Enfermedades de señoras y niños (DE LOS OJOS) garganta, nariz y oídos. Tuberculosis, asma, reumatismo, sangre y piel, etc. Blenorragia y sífilis. Corrientes y masajes eléctricos. Rayos X, Análisis en general (orina completo) $2.00). Medicina y Cirugía.

LOS POBRES, CONSULTAS $1

Consultas de 1 a 5 p. m. y de 7 a 9 (noche). Especiales $2.00. Empleo de aparatos $5.00. (Asistencias por semanas a plazos), anexo (dentistas). Extracciones y otros trabajos artificiales garantizados. Tratamiento de la piorrea, etc.

Neosalvarsán y para diabéticos. Ulceras. Eczemas y demás enfermedades. Tatuajes, manchas, arrugas, etc., son quitadas rápidamente y por nuevos procedimientos.

Servicios de Cirujanos, parteros y comadronas. Reserva, garantía y seriedad profesional completa.
E 1649 Ind 1 jl

POLICLINICA INTERNACIONAL

Lealtad 143, entre Salud y Dragones. Consultas y reconocimientos de 10 a. m. a 8 p. m. $1. Aplicación de una ámpula intravenosa o cualquier otra inyección: 50 centavos a domicilio, $2.00. Inyección de un número Neosalvarsán, 50 cts. Análisis en general $2.00; Análisis para sífilis y venéreo, $4.00; Rayos X de hueso, $7.00; Rayos X de otros órganos, $10.00. Inyecciones intravenosas o venéreo, asma, reumatismo, anemia, tuberculosis, paludismo, fiebres en general, eczemas, enfermedades de señoras, etc. Se regala sus medicinas, patentes o una caja de inyecciones al cliente que lo pida. Cirugía en general. Reserve su hora por el teléfono A-0344. Análisis de orina completo, $3.00. Extracción dental $1.00.
E 1650 Ind 1 jl

DR. J. M. VERDUGO
ESTAMAGO E INTESTINOS

Curación radical de la úlcera estomacal, y duodenal y de la Colitis en cualquiera de sus períodos, por procedimientos especiales. Consultas de 2 a 4 de la tarde. Teléfono A-4425. Prado, 60, bajos.
E 1644 Ind 1 jl.

DR. SALVADOR LAUDERMAN

Médico de la Asociación Canaria. Medicina en General, especialmente enfermedades del sistema nervioso, sífilis, venéreo y tuberculosis pulmonar. Consultas diarias de 1 a 2 p. m. en Santa Catalina 12, entre Delicias y Buenaventura, Víbora. Teléfono I-1040. También recibe avisos en Jesús del Monte 562, esquina a Vista Alegre. Teléfono I-1703.
E 1644 Ind 1 jl

Dr. Francisco Fernández Travieso

Cirujano especialista en enfermedades de señoras. Operaciones bajo anestesia local y regional. Consultas de 1 a 3 en su domicilio. Vedado, Calle 17 número 421, teléfono F-2869.
E 1668 30 d 3 jl

Dr. VICENTE CRESPO MORENO
MEDICINA GENERAL Y CIRUGIA

M. Gómez 10, Martes y Sábados, consultas a $5.00.
E 1724 30 d 7 jl

Dr. E. PERDOMO

Vías urinarias, estrechez de la orina, venéreo, hidrocele, sífilis, impotencia. Calle D y 11, Vedado, de 1 a 4. Teléfono F-4822.
E 1643 Ind 1 jl.

DR. N. GOMEZ DE ROSAS

Cirugía general. Enfermedades de señoras y partos de intervención quirúrgica, ha establecido su consulta particular en San Lázaro 174, de 3 a 5.
E. 1307.—Ind. 14 Jl.

Dr. GUILLERMO LOPEZ ROVIROSA

Especialista: enfermedades mentales y nerviosas, incluyendo las de los órganos sexuales (pérdidas, debilidad, impotencia). Alteraciones del funcionamiento de las Glándulas internas, Estómago e Intestinos, Pulmones. Enfermedades de la piel, incluyendo las del cuero cabelludo y calvicie. San Lázaro 463, entre Infanta y N. De 5 a 7, (domingos de 1 a 6). Teléfono U-3221. A los enfermos del interior se envía a petición un cuestionario impreso.
E 1636 Ind 7 jl.

EL DR. PEDRO MONTALVO

Ha trasladado su consulta y domicilio a la calle 4, número 28, entre 13 y 15. Vedado. Estómago, intestinos y pulmones. Consultas de 1 a 3. Telf. F-1972.
E. 1809.—Ind. 24 Jl.

Dr. Alberto S. de Bustamante

Profesor de Obstetricia, por oposición. Especialidad partos y enfermedades de señoras. Consultas los lunes y viernes de 1 a 3, en la Clínica Bustamante-Núñez. Teléfono F-3057. Domicilio, 15, entre J y K, Vedado. Teléfono F-1862.
E. 1814.—25 Ag.

CLINICA BUSTAMANTE-NUÑEZ

J y 11, Vedado, Cirugía General y especial. Partos, Rayos X y Laboratorio. Teléfono F-1184. E. 1813.—25 Ag.

PROFESIONALES

DR. JOSE LUIS FERRER
CIRUJANO DE LA ASOCIACION DE DEPENDIENTES

Afecciones venéreas, vías urinarias y enfermedades de señoras. Martes, jueves y sábados, de 3 a 5 p. m. Obrapía 51, altos. Teléfono A-4364.
6 E 1390 30 d 1 jn.

DR. RAMIRO CARBONELL
MEDICO DE VISITA DE LA QUINTA DE DEPENDIENTES

Especialista en enfermedades de niños. Medicina en general. Consultas de 3 a 4. Escobar 142, teléfonos A-1336. Domicilio: Calzada de la Víbora 686. Teléfono I-2974.
E 1667 ind 1 Jl.

Dr. Abelardo Rodríguez Cuéllar

Especialista de enfermedades nerviosas y mentales del Dispensario Tamayo. Tratamientos especiales, eléctricos, naturistas y psíquicos para las enfermedades nerviosas y mentales. Enfermedades de señoras, del estómago, pulmones, venéreas y de la sangre. Consultas de 2 a 4 de la tarde. Campanario 197. Telf. A-7820.
E 1694 30 d 2 jul.

DR. ADOLFO REYES

Estómago e Intestinos. Consulta y tratamientos especiales de 8 a 10 y media a. m. en su gabinete, Lamparilla 74. Teléfono M-4252.
E 1733 30 d 8 Jl.

"POLICLINICA HABANA"
Suárez, 32. Teléfono M-6233.
DIRECTOR FACULTATIVO
DR. FORTUNATO C. OSSORIO

De Medicina y Cirugía en general. Especialista para cada enfermedad. Consultas de 1 a 5 de la tarde y de 7 a 9 de la noche. Consultas especiales, dos pesos. Reconocimientos $3.00. Enfermedades de señoras y niños. Garganta, nariz y oídos. (OJOS). Enfermedades nerviosas, estómago, corazón y pulmones, vías urinarias, enfermedades de la piel, blenorragia y sífilis, inyecciones intravenosas para el asma, reumatismo, tuberculosis, obesidad, partos, hemorroides, diabetes y enfermedades mentales, etc. Análisis en general. Rayos X, masajes y corrientes eléctricas Los tratamientos y sus pagos a plazos. Teléfono I-6233.
E 1651 ind 1 Jl.

DR. A. G. CASARIEGO

Catedrático por oposición de la Facultad de Medicina de los hospitales de París, New York, Calixto García y Clínica Covadonga. Especialista en enfermedades de niños. Consultas de 2 a 4 p. m. Zenea, (Neptuno) 125, bajos. Enfermedades de las vías urinarias. Consultas, de 1 a 3. E 1729 3 d 3 jl

ENFERMEDADES SECRETAS

Antiguas, mal curadas y prostatitis, impotencia, esterilidad. Curaciones garantizadas en pocos días, sistema nuevo alemán. Dr. Jorge Winkelmann, especialista alemán, 25 años de experiencia. San Lázaro 165, a todas horas.
E 1660 ind 1 Jl.

DR. CABRERA
RADIOLOGIA EXCLUSIVAMENTE

Rayos X, Radium. Radioterapia profunda. Corrientes, Radiografías a domicilio. Antiguo gabinete "Alamilla", San Miguel 116. De 2 a 5.
E 1715 Ind 4 jl

DR. EUGENIO ACEVEDO

Ex-alumno del Hospital Municipal y de Emergencias. Médico del Hospital Mercedes. Medicina en general, especialmente partos. Enfermedades de señoras, de la piel y sífilis. Consultas, 10 de Octubre 597, letra C, por San Mariano, de 3 a 5. Visitas a domicilio. Teléfonos I-6635. M-3780. Domicilio: Finlay 55, Habana.
E 1783 30 d 18 jl

DR. JOSE VARELA ZEQUEIRA

Catedrático de Anatomía de la Escuela de Medicina. Director y Cirujano de la Casa de Salud del Centro Gallego. Ha trasladado su gabinete a Gervasio, 126, altos, entre San Rafael y San José. Consultas de 2 a 4. Telf. U-5410.
E 1657 ind 1 Jl.

DR. GARCIA AMADOR

Especialista de París, Berlín y Londres
PIEL, SIFILIS, VENEREO

Tratamiento eficaz para la curación de barros de la cara, manchas, calvicie y herpes. Extirpación total de verrugas, lunares, quistes y vellos por la Nieve-Carbónica y Electrolisis. Curación rápida de las enfermedades secretas por la Diatermia, San Miguel número 21, (entre Industria y Amistad). Consultas de 10 a 12 y de 4 a 6. Teléfono A-4561. Se dan horas especiales.
E 1580 30 1 Jl.

CIRUJANOS DENTISTAS

DR. VALDES MOLINA
CIRUJANO DENTISTA

Avenida de Italia número 34, entre Virtudes y Animas. Teléfono A-8583. Dentaduras de 15 a 20 pesos. Trabajos se garantizan. Consultas de 8 a 11 y de 1 a 9 p. m. Los domingos, hasta las dos de la tarde.
E 1772 ind 5 Ag.

DR. PEDRO R. GARRIDO
CIRUJANO DENTISTA

Por las Universidades de Madrid y Habana. Especialidad en enfermedades de la boca que tengan por causa afecciones de las encías y dientes. Dentista del Centro de Dependientes. Consultas de 9 a 11 y de 12 a 3 p. m. Muralla 82, altos. Teléfono A-5269.
E 1825 24 Ag.

DR. GUERRERO DELANGEL
DENTISTA MEJICANO

Técnico especial para extracciones. Facilidades en el pago. Horas de consultas de 8 a. m. a 8 p. m. A los empleados del comercio, horas especiales por la noche. Trocadero 68-B, frente al café El Día. Teléfono M-6395.
E 1652 ind 1 Jl.

Dr. ALBERTO COLON
CIRUJANO DENTISTA

Especialidad: carie dental, rápida curación en dos o tres sesiones por dañado que esté el diente. Tratamiento de la PIORREA por la Fisioterapia bucal. Hora fija a cada cliente. Consultas de 9 a 5 p. m. Compostela 129, altos, esquina a Luz.
E1449 30 d 3 Jl.

Dr. ARTURO ALBERNI

Neptuno 177 y medio (bajos) encontrará usted garantía, economía y rapidez; cualidades que le enaltecen como dentista graduado en Baltimore y Habana. Consultas de 8 a. m. a 3 p. m.
E 1661 ind 1 Jl.

DR. H. PARRILLI
CIRUJANO DENTISTA

De las Facultades de Filadelfia y Habana. De 8 a 11 a. m. Extracciones exclusivamente. De 1 a 5 p. m. Cirugía Dental en general. San Lázaro 318 y 320. Teléfono M-6094.
E 1642 ind 1 Jl.

OCULISTAS

Dr. JOSE HERNANDEZ
OCULISTA

Garganta, nariz, oído. Consulta reconocimiento 5 pesos, de doce a tres. Pobres, martes, jueves, sábado $2.00. Reina 78. Teléfonos A-1081. U-5919.
E. 1738.—9 Ag.

DR. HORACIO FERRER
ESPECIALISTA EN ENFERMEDADES DE LOS OJOS

Consultas a horas previamente concedidas, $10.00. Consultas de 2 a 5 de la tarde. 5 pesos. Avenida de Wilson y L. Vedado. Teléfono F-4851.
E 1672 ind 1 Jl.

DR. A. C. PORTOCARRERO
OCULISTA

Garganta, nariz y oídos. Consultas de 1 a 4; para pobres, de 1 a 2, $2.00 mi mes. San Nicolás 52. Teléfono A-8627.
E 1656 ind 1 Jl.

QUIROPEDISTAS

QUIROPEDISTA ESPAÑOL

Operaciones hechas, con extraordinaria habilidad, sin cuchilla, sin peligro, sin dolor, bien profundas, que duran mucho tiempo, $2, para pobres precios convencionales. Así como toda operación mayor. Especialidad en diabéticos. Villegas 44, Dr. Alfaro.
E 1453—30 d 7 jn.

COMADRONAS FACULTATIVAS

MARIA NUÑEZ

Facultativa en partos. Comadrona del Centro Balear. Consultas para las asociadas y particulares, de 2 a 3 p.

ALQUILERES DE CASAS

CASAS DE GOMEZ MENA

LAS MAS MODERNAS LAS MAS BARATAS

CALLE FRANCO
CALLE OQUENDO
PASAJE Y CALLE STO. TOMAS
PASAJE LLINAS Y BENJUMEDA
CALLE BENJUMEDA.

Pisos altos y bajos compuestos de sala, comedor, dos y tres habitaciones, baño completo, cocina, patio y servicios de criados. Precio: de $30.00 a $50.00.

Departamentos altos y bajos independientes, compuestos de sala, cuarto, cocina, baño y patio. Precio de $26.00 a $28.00.

CALLE OQUENDO ESQUINA A DESAGÜE: Tanto por Oquendo como por Desagüe, departamentos y pisos bajos y altos, compuestos de sala, comedor, dos y tres habitaciones, baño completo, cocina y servicios de criados. Precio: $28.00 a $45.00. Las llaves en Llinás antes Santo Tomás, número 21-G.

CALLE MANGLAR, CALZADA DEL MONTE Y CALLE LINDERO, frente al Mercado Unico, amplio local para establecimiento mercantil, alquiler de situación. También plantas altas y bajas compuestas de sala, comedor, dos y tres habitaciones, cocina, baño completo, recibidor, terraza interior y servicio de criados. Precio de $40.00 a $60.00. La llave en poder del encargado.

MATADERO No. 5. Pisos primero derecha y segundo derecha, compuestos de sala, recibidor, comedor, cuatro habitaciones, baño completo, cocina, cuarto y servicios de criados. Precio: $65.00. La llave en la casa Lindero número 13, bajos.

MURALLA No. 59. PRIMER PISO, con diez espléndidas habitaciones, propia para numerosa familia o casa de huéspedes. Precio de situación.

CALZADA DE INFANTA: Manzana formada por las calles PLASENCIA, DESAGÜE, PAJARITO Y PEÑALVER, a tres cuadras de Carlos III, casas completamente nuevas, departamentos amplios en tres esquinas propios para establecimiento. Precio de situación. También pisos altos y bajos con dos cuartos, sala, cocina, baño completo y servicios sanitarios inmejorables. Precio: $35.00. Las llaves en poder del encargado.

CALLE BENJUMEDA ESQUINA A SUBIRANA: A una cuadra de Llinás, antes Santo Tomás, cerca de Infanta y Belascoaín, amplio local en la esquina para establecimiento. Precio de situación. También pisos altos y bajos con dos o tres habitaciones, cocina, baño intercalado completo, y dos patios. Asimismo departamentos altos y bajos, con una o dos habitaciones, cocina, servicio y patio. Todas estas viviendas tienen las mayores comodidades, modernas y sus servicios sanitarios son inmejorables. Precio desde $18.00 hasta $50.00. La llave en poder del encargado.

BARRIO DE REPENCIÓN, MARIANAO. Calle Cuatro número 76-A y número 76-C, casas de moderna construcción, a media cuadra de los tranvías de la Habana-Vedado y dos de los de Zanja, compuestas de sala, comedor, tres habitaciones, baño completo intercalado, cocina y patio. Precio: $30.00 y $45.00. La llave en el número 76-E.

HABANA No. 121, bajos, esquina a la calle de Muralla, el mejor lugar de la zona comercial, hermosos bajos propios para establecimiento, almacén, oficinas, etc. Precio razonable. La llave en los altos.

DOS meses en fondo o fiador. Para informes preguntar por el Encargado del grupo correspondiente o GOMEZ MENA. Habana número 121, altos. Teléfono: M-7269.

ALQUILERES DE CASAS

PRECIOSOS ALTICOS

Se alquilan recién fabricados, dos habitaciones grandísimas, comedor, cocina gas y agua abundante. Conde 20. Informes en la bodega. 35355 9 ag.

SE alquila el piso principal de la moderna y fresca casa San Nicolás 46. Sala, saleta, tres cuartos, baño intercalado con todos sus servicios sanitarios modernos, comedor, cocina de gas y servicio de criados. La llave en los bajos. Informes: Teléfono A-6420. 35318 7 ag.

SE alquila el primer piso de Animas 75, compuesto de sala, saleta, tres espléndidas habitaciones, baño completo y doble servicio. Informan en los bajos a todas horas, teléfono A-5667. 35443 8 ag.

SE alquila la planta baja de Compostela 152, con puertas metálicas, propia para comercio, industria o depósito, barato. 35442 7 ag

SE alquilan los altos Pasaje de Upmann 13, a una cuadra de la Calzada de Infanta, sala, comedor, tres habitaciones, baño y cocina. Precio $45. Informes y llaves Infanta 95, o U-2311. 35437 11 ag

SE alquilan dos primeros pisos, juntos o separados de San Miguel 118, entradas independientes, modernos, casa nueva. Pueden comunicarse para huéspedes o pequeño hotel. Reune cada piso diez habitaciones, dos baños, doble servicio, mucha agua. Precio rebajado. Llave en los bajos. Dueño: Prado 77 A., altos. Teléfono A-9598. 35398 8 ag.

SE alquilan los altos de San Rafael 274 entre San Francisco e Infanta, compuestos tres habitaciones, sala, saleta, baño intercalado y todos sus servicios moderno. Informan: San Miguel 211 altos Esquina Infanta. 35214 11 ag.

SE alquila un primer piso con 4 habitaciones, sala, saleta, comedor al fondo, cuarto de baño intercalado y servicio para criados aparte. Informan San Rafael y Marqués González. Lotería.

LOCAL. Se alquila, propio para cualquier clase de establecimiento, con armatostes y vidrieras calle de San Rafael de Belascoain a Oquendo. Informes Telesforo Ferrer. San Rafael 163, bajos. 35364 18 ag.

SE alquilan las tres plantas de la moderna y fresca casa de San José 80, compuestas de sala, saleta, 4 grandes cuartos, baño intercalado, saleta, comedor, cocina y calentador de gas, cuarto y baño de criados. Precio muy rebajado. Se pintan y arregla cualquier cosa que lo necesite. La llave en la Muebleria de enfrente. Informan Teléfono F-4521. 35377 6 ag.

ALQUILO Sol 49, bajos, cerca de Obras Públicas, barrio comercial, propio para establecimiento, frente a dos calles. Llave atrás en Porvenir 15. Informes F-1836. 35242 6 ag.

EN $80 se alquila el bajo de la casa San Lázaro 54, a media cuadra de la glorieta del Malecón, con sala, comedor, 4 habitaciones, una más para criados y doble servicio. La llave e informes al fondo, por Malecón 12, bajos. 35336 9 ag.

EN $35 alquilo el entresuelo de la casa calle Bernaza No. 65 con sala, comedor, dos cuartos y servicio. La llave e informes en la misma, la encargada. 35335 9 ag.

MONTE 51. Los altos y zaguán de esta casa, propia para hotel y restaurant a que han estado dedicados, muchos años, se alquilan. Pueden verse a todas horas e informan I-4348. 35227 8 ag.

MUY BARATOS, una cuadra de esquina Tejas y otra de Infanta, tres casas de altos, modernos y muy frescas para este tiempo de calor; cuatro cuartos y tres cuartos, sala, saleta, y todos sus servicios. Calle Cruz del Padre y Velázquez. Informan esquina, bodega. Hay una más chica en Infanta y Llinás. 35232 10 ag.

PARQUE Maceo, a dos cuadras, lindo piso. Sala, comedor, cuarto, cocina, baño, acabado fabricar. Freire Andrade 19 (antiguo Hospital), entre San Lázaro y Jovellar. 35202 6 ag.

ALQUILO un piso en el edificio Cuba 22 frente al mar. Todos los servicios modernos con 11 piezas, elevador. Informan en el 24. 150 pesos. 35382 7 ag.

SE alquila el tercer piso de Prado 106 entre Virtudes y Neptuno, acabado de fabricar. Informan La Casa de Enrique Neptuno 74. Teléfono M-6761. 35383 6 ag.

ALQUILO San Miguel 179 D, segundo piso. Sala, tres cuartos, comedor, baño intercalado, cocina, servicios, cuarto de criados, agua abundante $55.00. Llaves Botica. Informan: Mercaderes 27. A-6524 35330 11 ag.

ALQUILO moderna Manrique 114 A., segundo piso. Sala, dos cuartos, comedor al fondo, baño intercalado, cocina, servicio, cuarto criados $55.00. Llaves bodega. Informan: Mercaderes 27. A-6524. 35328 11 ag.

INFANTA NUMERO 90

se alquila un local espaciosamente preparado para un negocio de importancia; está situado en el punto de dos vías comerciales anchas (Infanta y Zanja), por las que circulan todas las líneas fijas de tranvías y guaguas automóviles de la ciudad. Tiene el chucho de Pueblo Nuevo de los Ferrocarriles Unidos, al costado de la pared, para descarga directa de wagones de importación del Ferry o de los muelles, o para embarques. Informa: F. García Villegas, propietario, en la misma manzana. 35420 12 ag.

SE alquilan amplios y frescos altos San Nicolás 170 entre Estrella y Maloja. Sala, saleta, 3 cuartos, gabinete en la sala instalación eléctrica, cocina de gas en $60. Llave en los bajos. Informa su dueña: Teléfono I-3726. 35250 7 ag

NEPTUNO esquina a Espada, se alquila una casa fresca, como un baño, 4 cuartos, comedor, sala, cocina y un baño espléndido, carritos en la puerta para cualquier punto de la ciudad. Precio rebajado 70 pesos. 35362 6 ag.

SE alquila el segundo piso de San Rafael 111, compuesto de sala, saleta, comedor, tres cuartos, cuarto baño, cuarto de criados y demás servicios modernos. La llave en el número 107, bajos. 35285 8 ag.

SE alquilan Rastro 1, esquina a Campanario $50, sala, tres cuartos grandes, patio, cocina, etc. En el 9, pasaje casita con sala y dos cuartos $30. 35438 12 ag

SE alquilan los altos y bajos de San Nicolás 199 casi esquina a Monte, compuestos de sala, comedor, cuatro habitaciones, baño y cocina de gas. Los altos en $60 y los bajos en $50, con buen fiador. La llave en la bodega. Informan en "El Gallito", Mercado de Tacón y Galiano. Teléfono A-2429. 35079 7 agt.

ALQUILERES DE CASAS

PARA CASA DE HUESPEDES

comercio u oficinas, se alquilan los dos pisos de Blanco 40, juntos o separados, acabados de reedificar. Informan M-2091 o F-1333. 34744 8 ag.

SE alquila Concordia número 186, altos, moderno, con sala, tres cuartos, uno pequeño, informes en la bodega esquina Aramburo. 34463 8 agt.

SE alquila Avenida Menocal, antes Infanta, entre Benjumeda y Llinás, una casa alta con sala, comedor, cuatro cuartos, baño intercalado, agua caliente y fría, cocina de gas, cuarto de criado. Informes: Teléfono I-1116. 34123.—11 Ag.

SE alquila el cuarto piso de la casa Bernaza 22, con sala, comedor, dos cuartos, servicios modernos. Informan Vidal y Blanco, Gallano número 95. Teléfono A-5007. 33419 6 Agt.

SE alquilan los espléndidos bajos de Aguacate 152, con sala, comedor, cuatro cuartos, patio y traspatio, cocina y servicios. Teléfono A-3612. 35203 11 ag.

MURALLA 5. Se alquilan los bajos de esta casa propios para establecimiento. Informes Muralla 7. 34460 8 agt.

SE alquila el alto de Lealtad 125, con sala, saleta, tres cuartos, comedor al fondo, baño completo y una buena habitación en la azotea, es casa moderna, a media cuadra de San Rafael, aquiler módico. Informan en La Filosofía. La llave en la bodega. 34979 8 agt.

SE alquilan los frescos y cómodos bajos de la casa Chacón 18, a una cuadra de la Iglesia del Angel, entre Aguiar y Habana. La llave en los altos. Informan en el teléfono F-3570. 34330 12 ag.

SE alquila el principal de Bernaza 21 piso a propósito para corta familia, agua abundante. Informes Obrapía 75. 34563.—6 ag.

INQUISIDOR 6. Se alquilan los bajos de esta casa, propios para depósito. Informes Muralla 7. 34461 8 agt.

CRISTO 15, principal, se alquila con 4 cuartos, sala, saleta de moderna construcción y muy fresco; llave e informes en el 33 bajos. 35138 6 agosto.

SE alquila Gervasio 174, sala, saleta, cuatro cuartos, baño completo, comedor, cocina y calentador de gas, servicios criados. Informan en los altos. 35396 19 ag.

SE alquila un hermoso salón balcón a la calle, propio para Academia, Consultorio o Sociedad. Informan en el mismo. Egido 6. 35333 7 ag.

SAN JOSE, 7, ENTRE AGUILA Y GALIANO

Se alquila segundo piso, sala, saleta, tres cuartos y demás servicios, servicio y cuarto para criados. Para verla y tratar en la misma, de 1 a 3 de la tarde. 35002 8 agt.

SE alquilan los frescos, cómodos y bonitos altos de Sol 45, sala, saleta, cuatro habitaciones corridas y tres cuartos altos, comedor al fondo, buen baño y servicio de criados. La llave en los bajos. Teléfono A-9499. 35007 8 agt.

SE alquilan los amplios y ventilados altos de Aguila 96, la llave en los bajos. 34980 8 agt.

SE alquilan los dos pisos altos de la casa San Miguel número 15, a una cuadra del parque, constan de 15 habitaciones con lavabo y baños, propio para pequeño hotel. Manuel y Guillermo Salas, San Rafael 14. 35006 12 agt.

SAN Miguel 154, bajos, casi esquina a Hospital, amplia, fresca, próxima parque, sala, comedor, cuatro cuartos, doble servicio, 70 pesos. Llave e informes bodega. 35199 8 ag.

SE alquilan los ventilados altos de Carmen 4-A, entre Lealtad y Escobar, con tres balcones a la calle, sala, saleta, tres cuartos, cocina y servicio. Llaves en los bajos. Teléfono F-1050. 35207 7 ag.

MANRIQUE 5-C, casa nueva, se alquila la segunda planta, con dos habitaciones, sala, saleta, comedor y baño intercalado. Informarán M. de Gómez. A-3234. 35224 10 ag

SAN LAZARO, 173

Se alquila el tercer piso de esta casa, tiene sala, tres cuartos con baño intercalado, comedor al fondo, cocina y baño para la servidumbre. Informa P. Fantony, calle 2 entre 15 y 17, Vedado. Teléfono F-1746. Precio $80.00. Puede verse de 2 a 6 de la tarde. 35005 7 agt.

CERCA de Prado, Malecón y Oficinas, alquilo piso sala, comedor, tres cuartos, etc. Recién pintado. Llave bodega Industria. Informan Obrapía 51, huéspedes. Teléfono A-3002. 35017 6 agt.

SE alquilan los altos de Concordia 4, con sala, comedor, cuatro cuartos, lujoso baño intercalado, servicios de criados y agua abundante. Informan Empedrado 64, bajos, teléfono M-2489. Las llaves en los bajos. 35236 6 ag.

PAULA NUM. 78

Esquina a Bayona, propia para almacén o industria, en planas, 220 y 200 metros superficiales cada una. Concreto y acero. Informan: F-1334 y A-7740. La llave en la bodega de la esquina. 35218 8 ag

ALQUILANSE altos Empedrado 40, entre Habana y Compostela. Informan en los bajos. Precio 80 pesos mensuales. Teléfono F-2505. 35234 11 ag

INDUSTRIA 53, entre Colón y Trocadero. Casas nuevas, amplias, próximas Malecón-Prado, tranvías cada esquina, sala, saleta, cuatro cuartos, lavabos, comedor al fondo, baño completo, cocina gas, calentador, cuarto criado, lavabo y servicio. 100 pesos. Informan en la misma, 7 a 12 y 1 a 5. No se admite nada que cause ruido. 35200 8 ag

NEPTUNO 222, bajos, entre Marqués González y Oquendo, muy frescos y propios para una familia larga. Tienen sala, recibidor, cuatro grandes habitaciones, baño completo; cuarto y servicio de criados, saleta corrida al fondo y cocina de gas; la llave en la bodega esquina a Oquendo. Informes: Habana número 186. Teléfono M-1541. 34921 7 ag.

EN 65 pesos se alquilan los bajos Lealtad letra B esquina a Salud, compuestos de comedor, sala, tres habitaciones, servicios sanitarios. Informan 127, bodega esquina San José. Manuel Díaz. Galiano 114, altos. Vajilla. 34923 6 ag.

CERCA del comercio y oficinas, San Juan de Dios, Aguiar 47, alquilo primer piso, sala, comedor ,tres cuartos, etc. Informan primer piso derecha. Telf. A-3002. 35018 6 agt.

PANADEROS

Se alquila un amplio local adaptado para esta industria con los hornos de lo más moderno. Informan en "La Vinatera", Arbol Seco y Peñalver. 35257 11 ag

SE alquilan los altos de Infanta 106 A compuestos de tres espléndidas habitaciones, sala, saleta, hermosa terraza, un departamento en la azotea, baño intercalado y todos sus servicios a la moderna. Informan San Miguel 211 altos, esquina a Infanta. 35352 7 ag.

ALQUILERES DE CASAS

SE alquilan en Infanta 62 1|2, esquina a Sitios, dos altos, con todos los adelantos modernos, propios para familia. Informan en la bodega. 34727 6 ag

OCASION

Se alquila un local reformado para carnicería o lechería, solamente por 25 pesos mensuales, con luz y teléfono. Informes bodega de Infanta y Jesús Peregrino. Víctor García. 34477 6 agt.

SE alquila Rastro 1, esquina a Campanario, sala y tres cuartos grandes, cincuenta pesos, entre Belascoaín y Monte. 34616.—7 Ag.

EN el lugar más fresco de la Habana, San Lázaro 305, se alquilan altos y bajos de moderna construcción y acabados de pintar. Informan en Manzana de Gómez. Departamento 252. 34084 11 ag.

SE alquila el principal de Consulado 24 a media cuadra del Prado, sombra y brisa, con sala, saleta, comedor, cuatro habitaciones para familia, hall y un cuartico para sirvienta, baño completo y cocina de gas. Precio 125 pesos al mes, con fiador a satisfacción. Llaves e infores en la misma, el portero. 34223 11 ag.

SANTA Clara 14, un buen local para almacén o depósito, todo sobre columnas, una cuadra del Muelle de Luz. La llave en los altos. Informan Oficio 20. Teléfono I-1218. 34997 7 agt.

SE alquilan los altos de Infanta número 106 E, compuestos de tres hermosas habitaciones, sala, saleta, espléndida terraza, baño intercalado, un departamento en la azotea y todos sus servicios a la moderna. Informan en San Miguel número 211(altos), esquina a Infanta. 34467 6 agt.

SAN Miguel 57 se alquila un piso, sala, tres cuartos, baño intercalado, comedor y cocina; la llave en la bodega; informan: Telf. F4071. 35069 7 agosto.

SE alquila Infanta 43 B bajos, casa moderna y fresca, compuesta de tres habitaciones, portal, sala, saleta, baño intercalado y cocina de gas. Informes: Ramón G. Fernández, Infanta 47, taller de maderas de Buergo, Alonso y Compañía. Teléfono U1157. 35049 8 agosto.

COMERCIANTES. Cedo buen local de esquina, sin regalía, ocho años de contrato. Avenida Comercial. Infanta esquina a San José. 35256 7 ag.

SE alquila planta baja casa Gloria número 30; llaves en los altos; alquiler: 40 pesos; informa: doctor Juncadella. Teléfono A 2452, de 2 a 4 p. m. 35145 6 agosto.

SE alquila Estrella 235 altos, casa moderna y fresca, tres habitaciones, sala, saleta, baño y cocina de gas. Informes: Ramón G. Fernández, taller de maderas de Buergo, Alonso y Compañía, Infanta 47. Teléfono U1157. 35050 8 agosto.

SE alquilan Virtudes 160 y 162 bajos y 162 altos, casas modernas de tres habitaciones, sala, saleta, baño moderno completo y cocina de gas; informes: Ramón G. Fernández, Infanta 47, taller de maderas de Buergo, Alonso y Compañía. Teléfono U1157. 35048 8 agosto.

SE alquila gran local, Monte 295. Propio para establecimiento de importancia. En la mejor cuadra de la Calzada del Monte, junto a los Cuatro Caminos. Informan en La Bomba Prat, Monte 2G.

E 1830 ind 30 Jl.

NO necesita irse al extranjero a veranear. En San Lázaro 470, tiene los pisos más claros y más frescos de la Habana, con agua abundante, hechos a todo lujo en estilo Renacimiento Florentino. Vestíbulo de mármol con pinturas estilo de Rafael en las Loggias del Vaticano. Puede vivir tan cómodo como en casa propia por solo 90 o 95 pesos según el tamaño del apartamento. Morales y Co. Arquitectos. A-2973. F-1236. E 1833 8d 31

SAN Rafael 43, se alquila segundo piso nuevo y lujoso, con todas las comodidades, propio para corta familia. En el mismo informan. 32522.—15 ag.

SE alquila la casa Jovellar 26, altos, con cuatro cuartos, sala, comedor y demás servicios. Casa moderna. Informan: Obrapía 7. Teléfono M-2504. 34766 15 ag

SOL 125. Se alquila el segundo piso que consta de sala, saleta, dos cuartos, comedor, cocina de gas, baño completo y siempre tiene agua. La llave en los bajos. Sastrería. 35373 6 ag.

ALQUILO Carlos III, Lugareño 24, altos, terraza, sala, tres cuartos, comedor al fondo, baño intercalado, cocina, servicios, cuarto criados. Rebajada $60.00. Llaves bodega. Informan: Mercaderes 27 A-6524. 35329 11 ag.

SE alquilan los modernos y frescos altos de esquina, tres habitaciones, sala, saleta y comedor de San Miguel 69, a dos cuadras de Galiano. Alquiler 90 pesos. 35271 11 ag.

VILLEGAS 109

casi esquina a Muralla, dos pisos sin estrenar, modernistas, 5 habitaciones, sala, recibidor, gran comedor, grandes servicios sanitarios. Precio de situación Teléfono F-5506. 34906 10 ag

SE alquila en la casa Amargura 80 un apartamento del tercer piso con mucha luz y muy ventilado, compuesto de sala, tres habitaciones, comedor, baño intercalado, cocina y servicio de criados en sesenta y cinco pesos. Hay elevador automático, incinerador para la basura. Informes en el número 63. 34466 6 ag.

ALQUILO cerca Carlos III Almendares número 25 bajos, moderna, portal, sala, recibidor, tres cuartos, comedor al fondo, baño intercalado, cocina, servicios y cuarto criados 65 pesos. Llaves, bodega. Informan: Mercaderes 27 A-6524. 34662 7 ag.

SE alquilan los bonitos y ventilados altos y bajos de Gloria 181, acabados de fabricar con sala, saleta, tres grandes cuartos, comedor, baño intercalado, cocina y demás servicios. Teléfono A-7747. 35064 11 ag.

SE alquilan dos casas y departamento en el nuevo edificio de Ruiseñez, Aguila y Estrella, teléfono A-2024. 35391 7 ag.

ALQUILERES DE CASAS

A VIVIR BARATO

A una cuadra de Tejas, dos altos de 60 a 45 pesos; una tres y otra cuatro cuartos, sala, saleta y todos sus servicios. Cruz del Padre y Velázquez. Informan: bodega. Otra casita en Infanta y Llinás en 35 pesos. 34869 7 ag.

SE alquila la casa O'Reilly 92, entre Villegas y Plácido antes Bernaza. Informan en Obispo 123. 34765 8 ag

SE alquilan los ventilados y modernos pisos primero y segundo de la casa Malecón 73, compuesto cada uno de sala, comedor, dos habitaciones, baño intercalado completo, cocina de gas y cuarto de criados. Informan en Monte 170, Teléfono A-2066. 34314 10 ag.

SE alquilan los altos de San Rafael 102, entre Escobar y Gervasio, sala, saleta, comedor corrido al fondo, cinco habitaciones, servicios sanitarios de familia y criados. Precio 120 pesos. Informan Aguila 213, peletería. Teléfono A-7432. 35031 8 agt.

SE alquila, todo o en partes, el amplio local de la calle Amistad número 88 casi esquina a San José, Informan en Sociedad Asturiana de Beneficencia, Corrales número entre Cárdenas y Economía o de 8 a 11 y de 1 a 4 en el teléfono A-8202. 35025 7 agt.

SE alquilan los altos de Gloria 206, propios para corta familia, la llave esquina Rastro, café. Informes Consulado 84, teléfono A-6632. 34464 6 agt.

SE alquilan los cómodos altos de Belascoaín 95. Tienen sala, y saleta, decorado, gabinete y tres cómodas habitaciones. Las llaves en la Portería. 34876 10 ag.

SE alquilan los hermosos bajos de la casa Corrales 36, acabados de construir con sala, recibidor, cuatro cuartos, comedor corrido al fondo, baño intercalado y de criados. Informan Corrales 22. Teléfono A-1089. 35276 6 ag.

ACOSTA 83 frente a Belén, se alquilan los bajos para establecimiento, el alto con 9 habitaciones, renta módica. La llave en el café. Informan U-5712. 35298 6 ag.

SE alquilan lindos altos para familia corta, de gusto. Consulado 7 y 9, casi esquina a Prado. 35317 7 ag.

SAN Rafael 39, se alquilan los bajos compuestos de un salón corrido propio para comercio u oficina; también se alquila el segundo piso, altos, compuesto de sala, comedor, dos habitaciones, baño intercalado y demás servicios; precio: 60 pesos cada uno; informes: Galiano 39, Teléfono A3952. 35142 7 agosto.

SE alquila en casa moderna el segundo piso alto, de Manrique 39, compuesto de sala, antesala, cuatro habitaciones, espléndido baño con todos los requisitos sanitarios, amplio comedor, cocina y calentador de gas, cuarto y servicio de criados. La llave en la misma. Informan: Teléfono A-6420. 35323 7 ag.

SE ALQUILA EL PISO ALTO DE HABANA 100

entre Obrapía y Obispo .Tiene además una habitación en la azotea y establecida ya la instalación eléctrica. Las llaves en la sombrerería. Informan Lealtad No. 153, bajos. A-7397. 34592 9 ag.

SE ALQUILA

San Ignacio esquina a Acosta los altos muy ventilados, compuestos de sala, saleta, cuatro cuartos, cocina de gas con colentador, baño intercalado con abundante agua, tiene bomba Prat; la llave en la bodega; su dueño de 2 a 4 en la misma. 35091 17 agosto.

O'REILLY 82 ESQUINA A VILLEGAS

Se alquila el primero y segundo pisos; la llave en los bajos; informan: Teléfono I 6015.

O'REILLY 82 POR VILLEGAS

Segundo piso; la llave en los bajos; informan: Teléfono I 6015. 35108 9 7 agosto.

INDIO 14 casa esquina a Monte, se alquilan hermosos altos y bajos, compuestos de sala, saleta, cuatro habitaciones, baño intercalado, comedor, cocina y calentador de gas, cuarto y servicios criados, patio y traspatio, ventanas al exterior. Motor para agua abundante. Llave No. 16. Encargado. Informes: Dr. Mantecón. M-2603. Aguiar 66. 35094 7 ag.

Cerro

SE alquila chalet moderno muy fresco, compuesto de cuatro cuartos, con baño intercalado, jardín, portal, hall, sala, recibidor, comedor, pantry, cocina, cuarto y baño de criados y garage. Domínguez 17, Cerro. La llave en la misma. Informan teléfono A-3129 y Obispo 66, telf. A-3145. 35559 10 agt.

SE alquilan los altos de Cerro 525 precio módico. Informes en los bajos, teléfono A-4853. 35390 8 ag

SE alquila bonita casa con sala, saleta y cuarto, servicio sanitario, al lado de la Calzada. Informes Buenos Aires y Diana, bodega, Cerro. 35260 6 ag.

CERRO. Se alquila Domínguez A bajos, portal, sala, comedor, tres cuartos, baño con agua caliente. Teléfono M-3977. 34987 9 agt.

SE alquilan Primelles 37 casi esquina a Pezuela, dos cómodas casas en precio irrisorio. Tienen sala, saleta y dos habitaciones, acabadas de fabricar; en el 39 informan. Cerro. 34868 10 ag.

ESQUINA

Se alquila una para establecimiento, alquiler 40 pesos, se da contrato. San Pablo y Coco. Informan: José Fernández Vega. Ayesteirán número 16, interior. 34614.—7 Ag.

SE alquilan en el Cerro, parcelas de terreno con chucho propio y calzada, con y sin naves, inmejorables para industrias y depósitos. Informan: J. Cortada y Co. S. en C. Teléfono I-6593. 34604.—6 Ag.

LAS Cañas. Se alquilan los altos que dan a la azotea de la casa Infanta 24 1|2 esquina a Santa Teresa. Tienen el máximo de comodidades. Las llaves en la bodega. 34874 10 ag.

Jesús del Monte—Víbora

SE alquila la hermosa casa Calzada de Jesús del Monte 392; tiene 6 hermosas habitaciones, doble servicio y jardín, con unos 400 metros; es la parte más alta; en la misma informan. 35567 9 agt.

VIBORA

Pedro Consuegra o sea Lagueruela esquina a Primera, altos frescos, 4 dormitorios y demás dependencias. Tiene agua segura, alquiler barato. Informes, en los bajos. 35561 13 agt.

VIBORA. San Antonio entre Milagros y Libertad, casa bonita, nueva, barata. Llaves bodega. Informan F-1066. 35554 10 agt.

ALQUILO frescos altos Fábrica 55 frente al parque. Sala, saleta, tres cuartos, demás servicios. Llave bajos. Informan I-3644, A-5620. 35618 10 agt.

ALQUILERES DE CASAS

VIBORA

Calzada Jesús del Monte número 587 entre Catalina y Mariano. Casa grande, 6 dormitorios y demás dependencias. Gran patio, terraza al fondo, mucha brisa, portal alegre. Calzada, Alquiler barato. Hay agua. 35562 13 agt.

SE alquilan los de Lawton 81, acabados de fabricar con portal, sala tres habitaciones, baño intercalado con servicios modernos, comedor espléndido y cocina cómoda son los altos más ventilados que hay en la Víbora. En la misma dan razón. 35572 9 agt.

SE alquila la casa Avenida de Acosta número 26, en la Víbora, a dos cuadras del Paradero, con jardín, portal, sala, saleta, tres cuartos y baño intercalado; dos lavabos de agua corriente en las habitaciones, comedor, cocina, servicio de criados, un bonito cuarto alto y traspatio. Muy saludable y alquiler rebajado. Informa su dueña en la misma, teléfono I-7106. 35424 10 ag.

SE alquila una casita interior completamente independiente en $20 en Concepción 256. Su dueño: Pocito 13. Teléfono I-3073. 35506 9 ag.

SE alquila frente al Hospital de Paula calle Avenida del Oeste número 3, una casa compuesta de portal, sala, comedor, 4 cuartos, patio y traspatio y servicios sanitarios. Informa su dueño: Consulado número 53, altos. Teléfono A-2788. Alberto Dennes y José Riveira. 35394 10 ag.

ALQUILO en 20 pesos, casita de madera, dos grandes habitaciones, bien patio. Strampes entre Lee y Lacret, una cuadra del tranvía Santos Suárez. 35404 9 ag.

ALQUILO, San Francisco 198 entre Octava y Novena, Víbora, con portal, sala, antesala, hall de persianas, comedor, 4 habitaciones, baño intercalado completo, cocina, calentador, servicio criados, agua abundante. Pásale el tranvía por la puerta. Llave en la bodega de Novena. Informan: Teléfono F-5241. 35411 9 ag.

SE alquila en $25 la casa Durege 30 C, con sala, dos cuartos, baño, cocina. La llave al lado. Informan Tel. A-5890. 35428 11 ag.

SE alquila en $40 la casa Concepción 34 con sala, comedor, 3 habitaciones, baño patio, cocina, servicios de criados. La llave en el 38. Informan A-5890. 35429 11 ag.

SE alquila en Durege 18 casi esquina a Enamorados, casa con portal, sala, saleta, comedor, 4 habitaciones, baño intercalado, patio, cocina, servicio de criados. Precio $70. La llave al lado. Informes Teléfono A-5890 35431 11 ag.

FRENTE AL PARQUE SPORT REPARTO MENDOZA

Calle Strampes entre San Mariano y Vista Alegre, se alquila una casa, propia para familia que tenga niños, compuesta de portal, sala, saleta, tres cuartos, baño intercalado, comedor, cocina y cuarto y servicios de criados, patio y traspatio. Informan: Notaría del Dr. Jiménez. Habana 51 Teléfonos A-1469. A-5657. I-4010 35475 7 ag.

BUEN NEGOCIO

En la Víbora, calle Pocito, esquina a Reyes, se alquila un precioso local, propio para bodega o cualquier clase de establecimiento, conteniendo armatostes, nevera, y mostrador. Adjunto al local, se halla accesoria, para vivienda, todo lo cual se da por módico alquiler. Informa: Manuel Expósito. Reina 121, altos del Café El Fuerte de Bolívar. De 6 a 7 p. m. 35479 11 ag.

ALQUILO Armas 40 entre Concepción y Dolores, con portal, sala, saleta, tres habitaciones y servicios, patio y traspatio. Llaves en frente. Teléfono U-5246. 35511 7 ag.

BONITOS ALTOS

Se alquilan en San Leonardo y Durege con recibidor, sala, comedor, cuatro habitaciones, servicio completo y dos terrazas. Informan Serrano 6. Teléfono: I-3121. 35533 12 ag.

LAS CASAS MAS FRESCAS Y MODERNAS DE LA HABANA,

Con dos y tres cuartos, baño, cocina y patio. Situados próximos al Puente de Agua Dulce y a dos del tranvía de Luyanó. En Justicia y Arango. Agua abundante. Otras casas a 25, 26, 30 y 32 pesos. Las llaves en la lechería. Más informes: M-5523. 35515 7 ag.

SE alquila la casa Enamorados 8, con jardín, portal, tres cuartos y uno de criados con servidor, baño completo, gatería, patio grande y garage. Teléfono I-6392. 35483 10 ag.

REPARTO Los Pinos, se alquila Avenida del Oeste esquina a Aldabó; se compone de portal, sala, tres cuartos, comedor, luz eléctrica, teléfono I-5221, local 22. 35268 8 ag

ALQUILO Dolores 38, fresca y barata, con tres habitaciones. Informan: San Francisco 9. I-1795. La llave en la bodega de la esquina. El Triunfo. 35294 9 ag.

ALTOS, COMODOS Y FRESCOS

Alquila J. del Monte 156. Sala, saleta, tres cuartos, uno azotea, gabinete, terraza en 70 pesos. Llave al fondo. Informes: Monte 350, altos. Teléfono M-1365.

CASAS POR ESTRENAR

Víbora. Se alquilan, Pocito 8, altos, 55 pesos. Tiene 5 cuartos, sala, saleta, baño intercalado, cocina y calentador de gas. La llave en la bodega. Informes: Monte número 350, altos. Teléfono M-1665.

SOTANO DE 106 METROS

planos, 2 1|2 puntal, alquila. Pocito 10 por Delicias, Víbora y ventilado, propio para distintos fines. La llave allí. Informes: Monte 350, altos. Tel. M-1265.

POCITO 10, LETRA A

por Delicias, alquilo bajo en 45 pesos; segundo piso en 40 pesos. Tres cuartos, sala, recibidor, baño, cocina gas, muy frescos. Llave bodega. Informes: Teléfono M-1365. 35300 6 ag.

SE alquila en Concepción 50 una casita interior compuesta de sala, tres cuartos. La llave al lado. 34455 8 agt.

SE alquila un piso alto, frente al Parque Santos Suárez. San Benigno y Zapote. La casa recién construída. Tiene tres habitaciones, sala, comedor, baño intercalado y cocina de gas. Informan Café Toyo. Teléfono A-0068. 35247 8 ag.

SE alquila un piso en los altos del Café Toyo, muy fresco. Tiene cuatro cuartos, sala y comedor, baño intercalado, agua abundante, caliente y fría, cocina de gas Informan en el café. Teléfono A-0068. 35248 8 ag.

ALQUILERES DE CASAS

HERMOSA NAVE ALTA

Alquilo 500 metros cubiertos, sin columnas y gran terraza por dos calles, ideal para grandes talleres, industrias, sociedad o colegio. Ave. Serrano 6. I-3121. 33495 6 ag.

CALZADA de Jesús del Monte, 463, esquina Altarriba, bajos frescos y amplios, portal, recibidor, saleta, sala, 5 habitaciones con lavabos, baño, comedor, pantry, hall, cocina, terraza fondo, garage, dos habitaciones con servicio para criados. $140. Informan en la misma de 8 a 12. 35198 8 ag

SE alquila casa moderna Pérez 52 portal, sala, saleta, tres habitaciones, baño intercalado, comedor, cocina, patio, cuarto y servicio de criados; precio rebajado; informes: teléfono F3388. La llave en la bodega. 35107 7 agosto.

LUYANO. Se alquila en $45 la casa Santa Felicia 31 entre Cueto y Rosa Enríquez, compuesta de portal, sala, comedor, tres cuartos, baño, cocina y su garage; la llave e informes al lado y en el teléfono U 5685. 35174 12 agosto.

SE alquilan los nuevos y frescos altos de la casa Princesa y San Luis, amplia sala, antesala, cuatro habitaciones, baño intercalado, comedor y cocina, habitación y servicio para la criada. La llave en los bajos; para más informes: llamen al teléfono M 1981. 35181 8 agosto.

SE ALQUILAN LOS AMPLIOS

y ventilados altos de la calle de Santos Suárez 24 esquina San Indalecio, compuesto de sala, saleta, 4 ventiladas habitaciones, dos terrazas, una por Santos Suárez y otra por San Indalecio, comedor al fondo, doble servicio, cuarto de criados, despensa, y galería, agua corriente con bomba Prat, módico precio. Informan en los bajos. 34928 6 ag.

MUY BARATAS

Se alquilan dos hermosas casas altas, muy ventiladas, acabadas de pintar. San Mariano y José Antonio Saco, frente a los Colegios Champagnat y Nuestra Señora de Lourdes, con cuatro habitaciones, sala, comedor, doble servicio. Tel. I-3457. 34632 9 ag.

SE alquila la casa Santos Suárez 87, portal, garage, sala, recibidor, cuatro cuartos, cuarto sanitario y demás. La llave en frente número 76. Informes Telé

ALQUILERES DE CASAS

SE alquila la casa calle Once, número 6, entre Paseo y Calle A, Vedado, acabada de reconstruir, compuesta de portal, sala, saleta, comedor, cuatro habitaciones, baños, cocina, repostería, garage y habitaciones para criados y chauffeur, con jardín y patio al fondo. Informan: Teniente Rey número 71. Teléfono A-4395. 34603.—6 Ag.

SAN Lázaro 484, entre M y N, entrada Vedado, la mejor cuadra, preciosos y frescos altos, terraza, sala, saleta, cinco habitaciones, comedor, etc. 130 pesos. En la misma informan. 35197 8 ag.

VEDADO. Se alquilan los bajos de la casa calle 15, número 198, entre G y H, compuestos de sala, comedor, tres habitaciones con baño intercalado, cocina de gas, cuarto de criado con su servicio sanitario etc. Informan: Calle H, número 138, esquina a 15. 34599.—6 Ag.

ATENCION COMERCIANTES

Esquina K y 21, Vedado, alquílase local listo para Carnicería, otro puesto frutas, con cocina y servicio. Portero informa. 34334 12 ag.

SE ALQUILAN

Los bajos del chalet moderno en el Vedado, compuestos de portal, terraza, recibidor, sala, cinco hermosas habitaciones con su hall central, baño completo intercalado, comedor, pantry, cocina, calentador, cuarto, baño de criados, garage, cuarto de chauffeur, despensa, patio al fondo. Informan en los altos de la misma. Su dueño C No. 4 frente al Parque Villalón. 34813 15 jl.

SE alquilan los altos de una casa recién fabricada, muy fresca, en la calle 15 entre 18 y 20, Vedado, dos cuartos grandes, sala, comedor y los servicios sanitarios modernos. Cocina con gas o carbón. Informan en los bajos. 34825 6 ag.

GARAGE, Vedado se alquila con habitación para chauffeur. Calle 2 número 3 esquina a 5. Informa en la misma. 34736 7 ag

SE alquila una casa en la calle 13 entre H e I, Vedado. Sala, recibidor, pantry, seis cuartos, dos baños, comedor, cocina, cuartos criados, garage, portal y demás servicios. Informan San Lázaro 392. Teléfono U-1398. 34963 6 ag.

COMPAÑIA CUBANA DE EDIFICACION EN EL VEDADO

Resuelto el problema de la vivienda confortable a precios razonables: con y sin muebles.

Dos cuartos con baño privado completo, luz y elevador toda la noche. $24.00

Dos cuartos baño privado, luz y gas. . . . $32.00

Dos cuartos baño privado, terraza, luz y gas $35.00

Apartamentos verdaderas casitas de sala, cuarto, comedor, baño, cocina de gas desde $24.00 a $45.—13 entre 18 y 20, dos cuadras del tranvía. Servicio de comida en la misma.

TELF. F-5678

E 1824 11 Agt

VEDADO MAGNIFICA PLANTA BAJA

Se alquila la casa calle 15 número 443, entre 8 y 10, consta de sala, saleta, vestíbulo, cinco cuartos muy grandes y uno chico, con closets y dos baños intercalados; hall, comedor, pantry, despensa, cocina, cuarto de criada y baño, dos garages y cuarto de chauffeur con servicio independiente. Informan F 4538. 35104 7 agosto.

SE alquilan los frescos, cómodos, bajos de la casa calle 17 número 8 entre M y N, Vedado. Informan al lado, número 6. 35102 5 agosto.

VEDADO. Se alquilan altos en 10 entre 23 y 25, modernos, magnífico baño, sala, saleta, comedor, cuatro cuartos, doble servicio; precio: 60 pesos. 35106 10 agosto.

EN el Vedado calle 17 esquina M, se alquilan los altos, tienen cuatro cuartos, sala, comedor, baño intercalado, cocina de gas, cuarto de criado y servicios. Informan en el café. 35057 7 agt.

EN la calle de 16 entre 19 y 21, Vedado, se alquila una hermosa casa de altos, acabada de fabricar, muy fresca, compuesta de sala, hall, recibidor, tres habitaciones, baño intercalado, comedor al fondo, cocina de gas, servicio de criados, agua caliente y fría en abundancia, teléfono y timbre eléctrico. Informes en la bodega de la esquina. 34462.—8 ag.

PRECIOSO chalet, moderno, se alquila en 19 esquina a Paseo, Vedado, también unos altos por Paseo y unos bajos p or 19, todas con garage. Informan en Manzana de Gómez. Departamento 252. 34085 11 ag.

ESQUINA acabada de construir, se alquila, vida propia para cualquier establecimiento, sobre todo bodega y carnicería. A y 10, Reparto La Sierra. Tel. FO-1172 33438 6 ag.

VEDADO, calle 17 número 595 entre 26 y 28, a dos cuadras de 23, se alquilan casas interiores, sala, comedor, cocina, baño y cuarto, $20. Teléfono F-1183, modernas. 33679 8 ag

SE alquilan en el Vedado, calle Tercera entre E y F, dos chalecitos de moderna construcción, en módico precio. También unos altos por F., entre Tercera y Quinta. Informan en Manzana de Gómez. Departamento 252 34083 11 ag.

EN LINEA Y D, VEDADO

Nuevo Edificio Montes, sin estrenar, se alquilan confortables y bonitos pisos regulares y apartamentos de dos habitaciones y de una sola, con baños completos cada una, closet, pantry, agua caliente, luz, teléfono y otros servicios. A personas decentes y estables, cerca de la Iglesia, Colegio La Salle, Dominicas americanas y francesas. Cualquiera de estos pisos tiene tres balcones a la calle. Precios módicos. Informan en la misma. 33616 7 ag.

VEDADO

Se alquilan los altos de la casa calle 14 esquina a Calzada, compuesta de sala, recibidor, comedor, cinco cuartos, baño, cocina y cuarto para baúles en la azotea. Claudio R. Arellano. Teléfono A-8297. Cuba 50.

E 1819 Ind 25 jl

EDIFICIO Tavel, 21 y C, alquila casa, sala, comedor, dos cuartos, cocina y baño. Otra de sala, comedor, cuatro cuartos, cocina y baño, cuarto y servicio criados. F-4252. 32318 14 Ag.

CALLE C, 209, entre 21 y 23, alquila casa de terraza, sala, comedor, cinco cuartos, cocina y baño. F-4252. 33039.—19 Ag.

Guanabacoa

SE alquila un chalet en el Vedado, en la calle 10 No. 9 entre 11 y 13, con todo el confort moderno y acabado de pintar. 32662 16 ag.

2.—ALQUILERES DEPTS.

Habana

FLORIDA 43. Se alquilan baratos dos departamentos independientes, con sala, comedor, cocina gas, baño servicios completo, tres habitaciones, tranvías por la puerta y esquina Vives. La llave en establecimiento bajos. Informan: I-5750. 34611.—6 Ag.

ALQUILERES DEPTS.

DEPARTAMENTOS AMUEBLADOS, DOS CUARTOS, COCINA Y BAÑO. EDIFICIO MODERNO CON TODAS COMODIDADES. PRECIOS SUMAMENTE REBAJADOS. EXCELENTE COCINA. HAY HABITACIONES FRESCAS AMUEBLADAS TAMBIEN. COMPOSTELA 66. A-2427.

35549—10 Agt.

OFICIOS y Muralla, altos de La Elegancia, se alquila departamento con 3 habitaciones a la calle, muy amplio, por 40 pesos. 35448 12 ag.

SE alquila un departamento de dos habitaciones en azotea, con todos sus servicios y otra baja. Animas 119, antiguo. 35451 8 ag.

EN $20 un departamento de dos habitaciones, en planta baja, muy cómodo, servicio propio. Compostela 113, entre Sol y Muralla. 35388 8 ag.

VIVA barato y cerca de los tranvías. Departamento de dos habitaciones, con vista a la Calzada, a 21 pesos. Cristina 40, esquina a Concha. 35223 11 ag.

SE alquila un apartamento en la azotea en la calle de Sol 93, Se exigen referencias. Informan Teléfono A-4518. 35375 8 ag.

OBRAPIA 14

Se alquila un departamento propio para familia, tiene baño, cocina, luz y gas, balcón corrido por Obrapía y Mercaderes; también hay una habitación muy independiente, con servicios sanitarios. Casa por departamentos. 35058 12 agosto.

MONTE 69. Departamentos con dos balcones a la calle a 23 y 25 pesos.

35128 6 agosto.

SE alquila departamento azotea, independiente resto casa, compuesto dos habitaciones, baño intercalado, cocina, San Lázaro 314. 34978 5 agt.

COMISIONISTAS. Se alquilan baratos cinco departamentos seguidos en Empedrado, 17, bajos. Informa doctor Puig, en los altos. 35220 11 ag

EN Reina 22 se alquilan un departamento muy fresco y una habitación con agua corriente, luz fija y teléfono. 35225 11 ag

SE alquila en Muralla y Compostela, La Elegante, en la azotea, un departamento de dos cuartos, comedor y cocina. Informan Teléfono A-3372. 35367 6 ag.

EN 30 pesos un departamento de tres habitaciones, con servicio propio e instalación eléctrica, con abundancia de agua. Compostela, 113, entre Muralla y Sol.

34784 9 ag

FRENTE Secretaría de Gobernación se alquila manífico departamento, para profesional u oficina. Tacón 4 A-7627. E 1702 indf 3 jl.

DEPARTAMENTOS para oficinas, en Consulado 24, bajos y altos. En la misma, el portero. 34222 11 ag.

ALQUILAMOS apartamentos en el edificio Vidal y Blanco, Infanta y San Lázaro con sala, comedor, tres cuartos, servicios modernos. Informan Galiano número 95. Teléfono A-5007. 33420 6 Agt.

Barrios

EN el nuevo edificio por apartamentos en F entre 19 y 21, Vedado, se alquilan hermosos departamentos completamente independientes desde 25 a 50 pesos. Pueden verse. Pregunten por el conserje, señor Fermín. 35458 9 ag.

SE alquila un departamento alto con dos habitaciones y terraza, independientes por completo, precio 20 pesos en Lawton 81 entre San Mariano y Vista Alegre. 35012 6 agt.

VEDADO, "K" Y "21"

Terminado este lujoso edificio, alquílanse hermosos y ventilados apartamentos por estrenar para familias cortas, compuestos de comedor, sala, hall, uno o dos dormitorios, elegantes baños completos, cocina de gas, agua fría y caliente. Todos con cuarto alto para baules, etc. Precios de $55.00 a $70.00. El portero informa o teléfono M-3848. 34082.—11 Ag.

DEPARTAMENTOS. Se alquilan Paseo 273, entre 27 y 29, con dos habitaciones, cocina, luz y servicios independientes. Informan en la misma, tienda de ropa. 34324 7 ag.

3.—ALQUILERES HABTS.

Habana

HERMOSO cuarto de esquina con balcones a dos calles, para dos señores decentes y tranquilos a una cuadra de Prado, junto al British Club, Consulado 77, entrada por Trocadero, segundo piso alto. 35569 9 agt.

BERNAZA 39-41 entre Teniente Rey y Muralla, alquilo habitación amplia y fresca, con lavabo agua corriente, nunca falta el agua, se prefieren hombres solos. 35583 14 agt.

ALQUILO dos habitaciones con vista a la calle y otra interior, únicos inquilinos, derecho a cocina y fregadero $17.00 y $15.00. Merced 8, bajos. M-6379. 35601 10 agt.

GERVASIO 39, casa de esquina. Se alquila habitación con balcón a la calle, propia para señora o caballero. Es casa de familia. Teléfono A-7925. 35616 8 agt.

SE alquila a precios módicos en Muralla 95 altos, una ventilada habitación con muebles y se admite un socio. Informan en la misma. 35503 11 ag.

REINA 3 y 5, se alquilan habitaciones a matrimonios solos o para hombres, casa de moralidad. Altos de Los Precios Fijos 35541 8 ag.

SE alquilan sala y habitaciones altas con vista a la calle y una baja, Compostela 4, teléfono M-4912. 35389 19 ag.

HABITACIONES ventiladas vistas a la calle, agua corriente, baño caliente y frío. Aguila 155. 35239 5 ag.

SE alquila una habitación baja, con puerta a la calle. Informan en Campanario y Lagunas, carnicería. 35252 6 ag.

SE alquila una hermosa habitación en casa particular. Tiene agua corriente y mucha ventilación. O'Reilly 102, principal. Se amuebla la misma y se da comida a los inquilinos si lo desean. 35289 6 ag.

SE alquila una habitación en los altos y otra en la azotea. Rayo 58, altos. 35378 6 ag.

ALQUILO una habitación a hombres solos, un departamento más en la azotea, con asistencia o sin ella, todo muy fresco, mucha agua y teléfono. Amistad 96 altos. 35351 13 ag.

DOS habitaciones, juntas o separadas, acera de la brisa, balcón a la calle, en casa de un matrimonio. Neptuno 30, primer piso, por Industria. Referencias. 35344 6 ag.

HABITACIONES ESPLENDIDAS

Con luz, agua corriente, muy frescas. Edificio moderno. Viva cómodo, barato. Marqués González 84 entre Peñalver y Desagüe. Se sirven comidas a domicilio. U-3914. 35278 18 ag.

SE ALQUILAN HERMOSAS

habitaciones a 10, 12, 14 pesos. Departamentos a 20 y 28 pesos, pisos de mármol, balcón a la calle. Amargura 16 casi esquina a San Ignacio. 34854 10 ag.

Habana. Se alquilan habitaciones o departamentos para oficina en los altos de la casa Empedrado, 16, Informan: Arellano y Hermanos, Cuba, 50. Teléfono A-8297.

E 1628 Ind 1 Jl

ALQUILO habitaciones frescas y hermosas con luz, entrada a todas horas, precios reducidos, local para carros de mano frente al Campo de Marte. Antiguo Telégrafo. Amistad 136. 34353 7 ag.

ALQUILERES HABITACIONES

SE alquilan amplias y ventiladas habitaciones amuebladas, para hombres solos. Precios módicos y si desean comida. Compostela 94, altos. 35193 18 ag.

SE alquilan habitaciones en O'Reilly 13, una en la azotea en Obispo 67, en el principal con balcón a la calle e interiores, en Cuba 119, esquina a Merced; tres con balcón a la calle y en Jesús María 6, una accesoria y varias habitaciones y departamentos, todas frescas y bastante agua, y en Compostela 156 1|2, dos departamentos de tres aposentos cada uno, a 21 pesos. 35222 8 ag.

EN Dragones 110, se alquila una habitación con balcón a la calle, muy fresca y mucha agua. 35228 11 ag

HABITACION con luz y teléfono, único inquilino, alquílase a señora o señorita. También la cedo por comida para una persona. Jesús María 109, segundo piso. 34983 6 agt.

EN Reina 55 altos, a una cuadra de Galiano, se alquilan hermosas habitaciones a hombres solos; algunas muy propias para oficinas. 35178 6 agosto.

ALQUILO habitaciones amuebladas con toda asistencia, para dos hombres o matrimonio, balcón a la calle y agua corriente; se admiten abonados al comedor; visítenos y se convencerá. San Miguel 64, altos, casi esquina a Galiano. 35171 10 agosto.

ZULUETA 34

Alquilamos habitaciones desde 15 pesos; tenemos con agua corriente y muy frescas a precios de situación. 35051 12 agosto.

CASA PARA FAMILIAS

Obrapía 51 y Belascoaín 41 y medio. Habitaciones con y sin comida, 14, 35, 45 pesos. Centro comercial. Hay con baño diez tickets $4.00. 35016 6 agt.

CALLE Zulueta 32, pegado al Teatro Payret se alquilan magníficas habitaciones y en Aguiar 57; Cuarteles 1; Cuba 80; Cuba 120; Compostela 110; Aguacate 122; Esperanza 117; Manrique 163; Lagunas 85; Gervasio 27; Virtudes 140 y Animas 129. 34674 7 ag.

EN Consulado 24, bajos, se alquila una cocina y dos cuartucos, propios para guardar o depositar muebles u otros objetos. Las tres piezas se alquilan en 25 pesos al mes, una en 10 pesos. Llave e informes en la misma, el portero. 34224 6 ag.

EN SAN RAFAEL Y GALIANO

altos de la Peletería La Moda, se alquilan habitaciones. Se piden referencias.

1831 10 d 30 Jl.

SE ALQUILAN

Habitaciones altas y bajas en Obrapía 73 entre Aguacate y Villegas, son frescas y baratas, abundante agua. En Jovellar 15 entre Infanta y H, se alquilan departamentos a 16 pesos con cocina y dos habitaciones. Espada 10 entre Cuarteles y Chacón, hay una espléndida habitación cómoda y casi independiente en 13 pesos. Galiano 5 hay habitaciones altas y bajos, desde 12 pesos. 34878 8 ag.

SE alquilan con vista a la calle e interiores, habitaciones en Amargura 69, altos y una en Amistad 83 A, altos. 35371 13 ag.

CASA PARA FAMILIAS

Obrapía 57, esquina a Compostela, la casa más fresca de la Habana, con amplias habitaciones y espléndida comida, todo por un módico precio, situación inmejorable. Casa y comida desde 30 pesos en adelante, por persona. 34287 27 ag.

Barrios

SE alquila un espacioso cuarto de 4 1|2 por 4 1|2 con luz. Precio $15.00, en casa particular. Tamarindo 38, a señoras solas o matrimonio solo. 35316 6 ag.

CUARTOS COMODOS

Alquilo Omoa 14 a 12 pesos. J. del Monte 156 a 14 pesos. Estos con luz y salita y habitación. Allí informan. 35301 6 ag.

SE alquilan frescas y ventiladas habitaciones altas a precio de situación. Informan La Luna. Paseo y Calzada. Vedado. 34800 10 ag.

VEDADO, LINEA Y D

A señora, caballero o matrimonio. ¿Busca habitación alegre, confortable y de honesta independencia? Venga al edificio Montes y las encontrará, con terraza a la calle, baño completo, agua fría y caliente, luz y teléfono y otros servicios Precios módicos. Informan en el mismo. 33617 7 ag.

VIBORA. Se alquilan dos habitaciones en Lawton 80, Pasage, entre San Mariano y Vista Alegre. Pregunten por Manuel, el encargado. 34629. 7 Ag.

4.—ANIMALES

VENDO dos vacas recentinas, lo mismo juntas que separadas, propias para una familia. Informan 10 de Octubre 563 y medio. Teléfono I-1763. 12001 6 Agt.

LA mayor en el giro, habiendo recibido gran cantidad de mulos nuevos maestros de todos tamaños nos complacemos en ponerlos a la venta sumamente baratos, tenemos 40 mulos de uso, 6 zorras cargar maderas, 20 carros 4 ruedas, 40 bicicletas del país y americanas, 2 Faetones, un tilbury, 8 arañas, 3 carros agencias, un carro cerrado, 3 caballos quintoque finos y 5 caballos del país de 7 cuartas finos y un troy. Marina 3, J. del Monte, teléfono I-1376. Jarro y Cuervo. 33951 25 agt.

5.—AUTOMOVILES

Accesorios

GOMAS Balón para Ford y cámaras marca Parabelle. Cuerda se liquida muestrario acabado recibir, precios bajos garantizando calidad tan buena como la mejor, le conviene investigar precios, quedan pocas. Keystone Company, Aguiar 116, Departamento 87. 34999 7 agt.

Ventas

VENDO un Chevrolet del último modelo es una ganga puede verse Príncipe 14, garage, por las mañanas y por la tarde Neptuno y Amistad. Informan vidriera de tabacos, chapa 9589. 35570 8 agt.

SE vende un Ford de alquiler del 26 con 5 gomas todo en buenas condiciones. Informan Lamparilla número 22. 36627 8 agt.

CAMION Wichita de tres y media toneladas por no necesitarlo se vende muy barato, también máquina de sumar. Informes I-3644, A-5620. 35617 10 agt.

BUICK. Se vende muy barato. Está como nuevo. Véalo de 6 a 10 a. m. en San Indalecio 36 y de 10 a 5 San Pedro No. 12. Pregunten por Menéndez. 35486 7 ag.

VENDO, muy barato, camión de una y media tonelada, gomas macizas, nuevas, buena carrocería y motor inmejorable. Camioncito Ford del 20, arranque, carrocería nueva y buen motor. Chevrolet de paseo, fuelle nuevo, parabrisas laterales, fotuto S.O.S., timón Cadillac, gomas buenas y motor a toda prueba. Informan Infanta 107 entre Benjumeda y Santo Tomás, Garage Alonso. 35491 7 ag.

SE vende un automóvil marca Estrella; se da barato. Informes Calzada de Jesús del Monte 692. 35440 8 ag.

SE vende un camión, de repartos, cerrado, Dodge Brothers en buenas condiciones; está trabajando. Se puede ver en Aguila 222. Informan en el teléfono M-1026. 35461 9 ag

DOS Graban Prothers se venden con sus correspondientes carrocerías de reparto, uno de tonelada y media y el otro de dos, en perfectas condiciones mecánicas y gomas nuevas. Informan Pocito 56 entre Oquendo y Soledad. 35306 6 ag.

CAMIONCITO Ford se vende uno con carrocería de reparto, garantizado su buen estado del motor. Informan Pocito 56 entre Oquendo y Soledad. 35305 6 ag.

POR ausentarse su dueño se vende una máquina "Packard" Touring Car de siete personas, ocho cilindros, del último modelo, en perfecto estado, tanto la maquinaria como la carrocería. Domínguez 4, Cerro. 35009 7 agt.

SE venden dos camiones White, de cinco toneladas, casi nuevos y a precio de situación. Se dan facilidades de pago. Verlos, Garage El Punch. San Pablo y Vista Hermosa, Cerro. Preguntar por Arcadio. 34431 5 ag.

AUTOMOVILES

CASI regalados se venden varios Fords, con arranque y en buen estado. Informa Gumersindo, Garage Gumi, Soledad y San Rafael. 35422 7 ag

6.—BONOS Y CREDITOS

COMPRO CREDITOS DEL GOBIERNO

aprobados por la Comisión de Adeudos. Cualquier cantidad. No venda, sin antes saber mi oferta. Manzana de Gómez, 318, Manuel Piñol. 35550 9 ag

7.—COMPRA-VENTA OBJETOS

SE VENDE

aparato radio, 3 bombillos con sus baterías, teléfonos, antena, cordones, bombillos y accesorios de radio, todo nuevo, $30. Prado 105, de 5 a 7, Luis. 35211 8 ag.

COMERCIANTES, VENDO

caja caudales York Safe Lock Co. 26x20, contra incendios, una puerta, tapa interior muy seca, 120 pesos nueva. Contadora Nacional níquel y metal, propia para bodega, 60 pesos; Dictáfono Columbia completo, tres piezas, costó 300 pesos, en 60, evita un taquígrafo en su oficina. Teniente Rey 106, frente al DIARIO. 34984 8 agosto.

SE VENDEN CORTINAS

nuevas, nevera y división. Línea 11 entre G y H, F-2731. 35233 6 ag

SE venden divisiones de cristal, sillas de Viena, mesas para fonda, un buró plano, uno de cortina, un lavabo, un aparador y una cocina de gas. Infanta número 97, esquina a Sitios. 35000 10 agt.

GANGA. Se venden vidrieras de mostrador y de lunch, de todas clases y tamaños. Apodaca 58, entre Suárez y Revillagigedo. 34411 7 ag.

SE VENDEN MOLINOS DE CAFE DE SEGUNDA MANO Y MOTORES ELECTRICOS USADOS A PRECIOS MUY ECONOMICOS LUIS L. AGUIRRE Y CA., S. en C. MERCADERES 19. TEL. A-1748

34819—15 Agt.

VENDEMOS cinco ventiladores de paletas de corriente 110 y 220, nuevos completamente y baratos. Apodaca 58 entre Suárez y Revillagigedo. 34410 7 ag.

AVISO. Vendemos cajas de hierro, y sillas de Viena, nuevas y de uso. Apodaca 58 entre Suárez y Revillagigedo. 34409 7 jl.

LUJOSO PANTEON EN $500

Precio completamente rebajado. También los tenemos desde $200. Sólidamente construídos y en buenos lugares. Informa: Ramón Mons Grillo. Las Tres Palmas. Calle 12 número 229, frente al Cementerio de Colón. Teléfonos F-2557 y F-4568.

E. 1418 30d- 1 Jn.

QUEMAZON. Vendemos máquinas de escribir Remington, Oliver carro chico y Underwood carro grande, burós de roble y caoba, planos y de cortina. Apodaca 58 entre Suárez y Revillagigedo. 34412 7 ag.

8.—DINERO E HIPOTECAS

DINERO en hipoteca. Necesito $13.000 en la Habana por 4 años y pago al 7 interés. 10 o 15 mil en la Calzada de Palatino por 2 o 4 años. Pago al 10 de interés y 10.000 en la calle Felicias por dos años y pago al 8. Aguiar 116. Teléfono M-5304, de 4 a 5. 35550 7 ag.

¡¡¡OCASION!!! ¿Quiere dinero en hipoteca? Llame al I-1169. Traspaso los contratos de varios solares en el Reparto Palatino de Mendoza y Cía. También una parcela de 7 por 22 varas en lo más alto del Reparto La Sola, en la Víbora. Tomo $20.000 al 9 0|0 sobre propiedades en Jesús del Monte. Informan Teléfono I-1169. Sr. Arroyo. 35426 36 7 ag.

DESEO tomar en primera hipoteca once mil pesos sobre casa de esquina, dos plantas y casa de centro. También dos plantas en Santos Suárez. Marín. Aguiar número 59. Teléfono A-6283. 35501 7 ag.

TOMO en primera hipoteca sobre dos casas modernas de alto y bajo en la Avenida Serrano. Santos Suárez. 9 mil pesos. Sr. Marín. Aguiar 59. Teléfono A-6283. 35500 7 ag.

CLAUDIO R. ARELLANO

Dinero en Hipoteca

Tel. A-8297. Cuba. 50.

E 1683 ind 1 Jl.

DESEO colocar cuatro mil pesos en primera hipoteca. Para tratar Consulado 14, primer piso, derecha. 35008 8 agt.

EN hipoteca $500 a $4,000 sin comisión, Habana, Repartos, también 5,000 a 50,000 pesos lo mismo segunda hipoteca. Neptuno 29 "Campoamor" 9 a 3. Díaz. 35013 10 agt.

DINERO TENGO

En todas cantidades, para dar en primera hipoteca, desde el 6 y medio por ciento, según punto y garantía. Manzana de Gómez 318. Manuel Piñol. 31551 9 ag

DINERO para hipotecas al tipo más bajo de plaza, en todas cantidades, con la mayor reserva y prontitud. Miguel F. Márquez. Cuba 50.

E 1611 ind 1 Jl.

MANUEL RICO, GALIANO 117

TELEFONO M-2000

Dinero para hipotecas. Seriedad y reserva. E—1964—10d 4 Agt.

HIPOTECA. Necesito dos partidas, una de 10 mil pesos y la otra de 12 mil. Pago el 8 y medio por ciento, hay doble garantía y se trata directamente. Sitios 42. Teléfono M-2632. 35313 7 ag.

9.—ENSEÑANZAS

Colegio "MARIA COROMINAS"

De 1a. y 2da. Enseñanza

Directora:

Dra. María Corominas de Hernández.

Zenea, 187, (antes Neptuno.) Teléfono U-5317.

Se admiten internas, medio y tercio internas y externas. Se facilitan prospectos. Las clases comenzarán el 1o. de septiembre. 35557 4 Sep.

INGLES, TAQUIGRAFIA

Mecanografía, matemáticas, dibujo lineal y mecánico. Enseñanza a domicilio por el profesor Heltzmar. Reina 34, altos. Honorarios: $10 mensuales. Se dan más informes por escrito o personal. 35578 4 Sep.

SEÑORITA inglesa se ofrece como profesora o dama de compañía, acostumbrada a viajar. Buenas referencias. Miss H. Oficinas Havana Post. 35395 8 ag.

JEUNE dame ayant demeure a Paris pendant quinze ans et possedant tout complement la langue francaise, vous offre des lessons, conversations etc. etc. a des prix moderees. S' adresser au telephone F-5199. 35299 6 ag.

ENSEÑANZAS

SANCHEZ Y TIANT

Colegio de Niñas

AVENIDA DE SIMON BOLIVAR ANTES REINA, Nos. 118 y 124

La parte más alta de la Habana, 20 años de fundado. Bachillerato, enseñanza superior y primaria. Veinte afamados profesores. Alumnas internas, medio pupilas y externas. Teléfono A-4794. Se facilitan prospectos.

13854-55 30 sp.

ESTUDIO MARIANO MIGUEL

ESCUELA LIBRE DE PINTURA

PREMIADO en la Exposición Nacional de Bellas Artes de Madrid de 1904. Expositor de "Societé de Artistas Francaises" de París 1913. Diploma de Honor del Salón de Otoño de la Asociación de Pintores y Escultores de Madrid 1924. Jurado del Concurso Aguafuertes del Círculo de Bellas Artes Madrid 1923.

Clases de Pintura, Estética y procedimiento del color, Aguafuerte Repujado en cuero y metal Batik. Clases especiales para Arquitectos, Militares y profesores de Magisterio.

ESTUDIO

Edificio del DIARIO DE LA MARINA

Telf. U-3094.

E 1713 ind. 1 Jl.

COLEGIO "SAN ELOY"

Primera Enseñanza, Preparatoria Bachillerato Comercio, Idiomas. Está situado en la espléndida quinta "San José de Bellavista, Bellavista y Primera, Víbora, (pasado el crucero). Grandes dormitorios, jardines, arbolado, campos de sport. No damos vacaciones. Teléfono I-6002. Pida prospectos. 34145.—6 Ag.

BAILE

Aprenda el Fox Trot, Charleston, Tango y todos demás bailes, con artista que enseña rápida y correctamente, para este mes $6.50 curso completo; un célebre bailarín solicita joven para bailar con ella, que baile bien. Dragones 13, primer piso, derecha. 34224 7 ag

PROFESOR DE CIENCIAS Y LETRAS

Título Universitario, diez años de práctica, da clases particulares o colectivas, de Bachillerato, Ingreso en la Universidad, Instituto y Academias Militar y Naval. San Miguel 254 E. Tel. U-3459. 34193 6 ag.

SEÑORA española joven, con 15 años de residente en París y dominando a la perfección la lengua francesa, se ofrece para dar lecciones conversación, etc. etc. Precios módicos. Teléfono F-5199. 35217 6 ag.

ACADEMIA DE ESTENOTIPIA DIRECTORA M. A. ALVIRA

La estenotipia, (taquigrafía en máquina) es más rápida y fácil de aprender que la taquigrafía a mano. Garantizada la enseñanza completa por correspondencia en tres meses. Dirección: 27 y E. Vedado. Teléfono F-5367. 32028.—19 Sep.

JOVEN inglesa, solicita discípulos para clases privadas de inglés por horas. Especialidad en conversaciones en inglés; precios moderados; calle 19 número 249, entre E y F, Vedado; Teléfono 5929. 32961 18 agosto.

¿QUIERE GANAR $150.00 EN ADELANTE

Aproveche su tiempo, que no le pesará.

TENEDURIA, CONTABILIDAD Y ANALISIS

Empiece llevando un juego completo de libros, pues es ciencia esencialmente práctica y abandone las teorías confusas. Curso y experiencia en tres meses.

TAQUIGRAFIA "PITMAN"

(EN ESPAÑOL E INGLES)

EN TRES MESES. TITULOS DIRECTOS AUTORIZADOS POR ISAAC PITMAN & SONS.

INGLES, MECANOGRAFIA, ARITMETICA MERCANTIL, CALIGRAFIA, ORTOGRAFIA, ETC.

Garantizamos magnífico empleo. Graduados colocados este mes. José Tomeu, María Puig, Pedro Iglesias, L. Wilkins y otros.

ATENCION ESTRICTAMENTE INDIVIDUAL

(También por correspondencia)

E. F. TIZOL

(Perito taquígrafo contador)

Profesor del Comercio

Teléfono M-6794

Nueva del Pilar 31, esquina a Clavel, cerca de los Cuatro Caminos 33523.—22 Ag.

ACADEMIA DE FRANCES, PIANOS Y LABORES DE MANO

Clases colectivas y particulares, por Profesoras graduadas de París. Clases nocturnas de 7 a 9 p. m. Se dan también clases a domicilio. Se hacen traducciones. Calle 4, número 253, entre 25 y 27. Teléfono F-2658. 32590 16 ag

BAILES RUSOS, ORIENTALES, ACROBATICOS Y ESPAÑOLES

con castañuelas o todos bailes de salón, $10 mensuales grupos. Clases particulares. No academia. Casa de familia. Apartado 1033. Teléfono A-1525 Prof. Williams. 31781 11 Ag.

GRAN ACADEMIA COMERCIAL DE IDIOMAS, TAQUIGRAFIA Y MECANOGRAFIA, UNICA PREMIADA EN EL CONCURSO PROFESIONAL CELEBRADO EL 28 DE MAYO DE 1922. COLEGIO ELEMENTAL Y SUPERIOR. DIRECTOR: LUIS B. CORRALES. LOMA DE LA IGLESIA DE J. DEL MONTE. TELEFONO 1-2490. CLASES DE DIA Y DE NOCHE. INTERNOS. EN TODAS LAS LIBRERIAS Y EN ESTA ACADEMIA SE VENDE LA UNICA ARITMETICA MERCANTIL PRACTICA, CON PROBLEMAS DE TENEDURIA DE LIBROS, MAS UTIL Y MAS BARATA QUE SE CONOCE.

E 1602 ind. 1 Jl

ESTUDIE POR CORREO

Hágase Tenedor de Libros, Taquígrafo, Corresponsal. Enseñamos o devolvemos el dinero. Nuestro método aventaja a las clases orales. Teneduría, Contabilidad Analítica (moderna), Cálculos, Gramática, Correspondencia, Inglés, Alemán, Francés. Ingreso para el bachillerato. Pida folleto. Instituto Mercantil de la Asociación de Contadores. Apartado 1402, Habana. 32358 13 Agt.

10.—EMPLEOS-DEMANDAS

Agentes

AGENTES VENDEDORES

Tenemos el artículo más grande para agencias; el calzoncillo suspensorio, patentado al número 5683 en la Secretaría de Agricultura; todo el cuerpo Médico esta conforme en que debe sustituir al absurdo suspensorio de tiras que comprime, lastima y entretiene, según el cuerpo Médico, este artículo todos los hombres deben usarlo para evitar varias enfermedades que debilitan y ponen en peligro como la quebradura, la varicocelis etc. etc. Necesitamos Agencias y Agentes para vender directamente al consumidor, expertos con referencias en ese sentido. No se presente si no es para esta forma. Damos una gran comisión, pero queremos referencias y garantías del Agente Para la Habana véanos personalmente de 8 a 10 a. m.; para el resto de la Isla escríbanos. A. Queralt. San Miguel 179. Fábrica de ropa interior. 35386 6 ag.

SOLICITO PARA REPRESENTARME

Señoras, señoritas y caballeros, que reunan estas condiciones: Personalidad, educación y relaciones entre el elemento pudiente. Si usted reune estas condiciones, su oportunidad de ganar dinero es ilimitada. Para más informes: Manzana de Gómez 370. 35307 10 ag.

PARA un artículo de fácil colocación se solicitan agentes, señoras y señoritas de buena presencia, que pueden ganar fácilmente de seis a diez pesos diarios. Amargura 11. Dtos. 14 y 15, segundo piso, de 2 a 4 p. m. 35283 7 ag.

SE SOLICITAN VARIOS AGENTES

Que sepan vender Básculas y Romanas a las bodegas, carnicerías, farmacias y otros establecimientos y almacenes. Son de fabricación americana y muy bien conocidas en Cuba. Los que están acostumbrados a trabajar y ganar dinero, que se presenten en O'Reilly número 7, 4o. piso.

33527.—7 Ag

Varios

SE SOCILITAN BARBEROS Y SEÑORITAS

que deseen aprender a ondular y a cortar bien melenas. Academia rápida. Peluquería Cabezas. Neptuno 58. A-7034.

CABEZAS el mejor peluquero de todos, a domicilio $1.00. 42 modelos diferentes. Solicite Catálogo. A-7034. 35235 2 sp.

11.—EMPLEOS-OFERTAS

Mecanógrafos y Taquígrafos

SE ofrece una señorita taquígrafa, mecanógrafa, buena ortografía, facilidad para redactar cartas. Se dan referencias. Compostela 94, segundo piso. 35192 13 ag.

Tenedores de libros

TENEDOR de libros con mucha práctica y buenas referencias, se ofrece al comercio para llevar la contabilidad por horas. A. García Alvarez. Teléfono A-3097. Compostela 115 (entre Muralla y Sol). 35603 4 Sep.

TENEDOR de libros, joven, con varios años de práctica y magníficas referencias, se ofrece para trabajar en la Habana o en el interior. J. C. Garrido. Prado 33, altos. Teléfono A-5708. 35284 9 ag.

TENEDOR de libros español, competentísimo y con larga práctica, llevará su contabilidad a satisfacción, por horas y económico. Informará más ampliamente el señor Gerardo Villamil, calle Santa Clara 5. Teléfono A-8808. 34936 17 agt.

Varios

JOVEN español, serio y activo con conocimientos de oficina y práctica comercial, desearía empleo en casa seria, referencias y garantías a satisfacción. Dirigirse a J. P. Pérez, Hotel Tres Coronas, Egido 16. 35413 7 ag

12.—ESTABLECIMIENTOS

Traspasos

BUEN negocio. Se traspasa por trescientos pesos casa de comidas, acreditada y con buena clientela fija. Maloja 20 altos Informan en la misma. 35288 6 ag.

Ventas

VENDO gran vidriera de tabacos, quincalla y lotería, Calzada del Monte, 6 años contrato. Informes Hotel Flor de Cuba. Guillermo Lara. 35565 15 agt.

SE vende una bodega con poco dinero al contado y hacerse cargo de unos pagarés. Informan Teléfono U-3431. 35604 8 agt.

ZAPATERIA, SE VENDE

Por tener que embarcar el dueño y se da a la prueba. Concordia 79. 35576 8 agt.

BODEGA EN VENTA

mil pesos contado y mil quinientos a plazos, vendo bodega, sola en esquina, por tener dos y no poder atenderlas. Informa: M. Tamargo.

HOSPEDAJES

CASA DE HUESPEDES

Galiano 117, esquina a Barcelona, alquile habitación amueblada vista a la calle, propia para matrimonio de gusto; doy comida buena y barata; Telf. A9069.
35082 10 agosto.

GRAN CASA PARA FAMILIAS "LA REINA"

Reina 124, frente a la Iglesia del Sagrado Corazón. Espléndidas habitaciones con balcón a la calle y con baño privado. Mobiliario completamente nuevo. Comida excelente. Moralidad absoluta.
34143.—6 Ag.

CASA DE HUESPEDES "LA APLANADORA"

Amplios y espléndidos departamentos con baño privado y hermosas habitaciones. Todas con vista a la calle. Agua abundante. Comida a la española. Reina 128. Altos de La Aplanadora.
34291 12 ag

Hoteles

HOTEL VANDERBILT

Espléndidas habitaciones propias para familias estables. El punto más saludable de la Habana, Loma de la Universidad. Neptuno 309, esquina a Mazón.
35467 14 ag.

HOTEL BRAÑA

Animas, 58. Teléfono A-6787. Reformada esta casa, la ofrecemos a nuestros clientes. Casa especial para familias. Todas las habitaciones con baño privado. Admitimos abonados al comedor. Precios de situación.
35010—35249 2 sp

HOTEL "MAISON ROYALE"

Calle 17 esquina a J., Vedado. Situado en el mejor punto del Vedado tranvía a la puerta. Habitaciones frescas y ventiladas con baños, agua caliente a todas horas. Excelente comida. Se alquilan cuartos. Se admiten abonados al restaurant.
35287 31 ag.

HOTEL SAN CARLOS

Avenida de Bélgica 7. M-7918, M-7919, M-7910. Fije su residencia en este hotel y viva cómodamente con poco gasto, habitaciones y apartamentos con baño, ducha, teléfono y servicio privado. Excelente comida a la española y criolla. Precios reajustados.
34561.—8 ag.

AVISO

El Hotel Roma, de J. Socarrás, se trasladó a Amargura y Compostela, casa de seis pisos, con todo confort, habitaciones con baño, agua caliente a todas horas, precios moderados. Teléfonos M-6944 y M-6945. Cable y telégrafo Romotel. Se admiten abonados al comedor. Ultimo piso. Hay ascensor.
E 1681 ind 1 Jl

THE SAVOY

F esq. 15, Vedado. Tel. F-5270.

No se necesita ir al Norte

para pasar un verano agradable. La loma del Vedado reune todos los atractivos de los pueblos veraniegos americanos; cines, paseos, baños de mar, Tennis Club, a poca distancia del Golf Club, Yacht Club, Hipódromo, etc. En "The Savoy" LOS PRECIOS, INCLUYENDO TRES EXCELENTES COMIDAS DIARIAS EN MESAS SEPARADAS SON MODICOS Todas las habitaciones con ventilación directa. Baños con abundante agua fría y caliente a disposición de todos los huéspedes; habitaciones con baño particular. Sesenta metros de hermoso portal, siempre fresco y con sombra. A media cuadra de los tranvías y del ómnibus de la calle 17; dos y media cuadras de los tranvías de la calle 9 (Avenida Wilson); doce minutos del Parque Central, tiendas, Teatros, bancos, etc.

LA CASA DE LAS ESTATUAS
E 1828 7 d 29 jl

HOTEL BILBAO (Antes Harrigan)

Neptuno 1, 3 y 5. Teléfono A-9041. Habitaciones con balcón a las calles Prado, Neptuno, San Miguel y Consulado, lavabos de agua caliente y fría, baños privados. Trato esmerado, económico y serio Propio para familias. Tiene elevador.
34688 9 ag.

HOTEL EL "CRISOL" LEALTAD 102

La mejor casa para familias. Todas las habitaciones con servicio privado, con agua fría y caliente a todas horas. Habitaciones desde $25.00 mensuales. Teléfono A-9158.
E 1616 ind 1 Jl.

16.—INSTRUMTS. DE MUSICA

PIANOLA AEOLIAN

Se vende muy barata y varias cosas más en Aguila 139.
33447 6 ag.

PIANOS, pianolas e instrumentos al contado y en plazos módicos. Música impresa y estudios para todos los conservatorios. Pianos de alquiler, afinaciones y reparaciones. Calidad y bajo precio. Viuda de Carreras y Ca. Prado, 115, teléfono A-3462.
E 1611 ind 1 Jl.

Pianos nuevos a plazos, 10.00 al mes; automáticos $15.00. Victrolas $8.00 mensuales.
JOHN L. STOWERS
San Rafael No. 29.
Teléfono A-3962. Habana.
E 1631 ind 1 Jl.

INSTRUMENTOS DE MUSICA

SE venden pianos de uso de las mejores marcas de absoluta garantía, precios muy baratos, y se dan facilidades de pago. "El Brillante" Aguila 211.
34507 6 Agt.

Pianos nuevos de las marcas Majestic, a $340.00, autopianos $450.00, Victrolas a plazos, $2.00 semanales.
JOHN L. STOWERS
San Rafael No. 29.
Teléfono A-3962. Habana.
E 1632 ind 1 Jl.

17.—MAQUINARIAS

Ventas

EQUIPO COMPLETO PARA TEJARES

Tenemos en stock acabado de fabricar, un equipo completo para la fabricación de losetas, con capacidad para veinte mil losetas diarias, adaptable a tubo hasta de ocho pulgadas de diámetro y compuesto de bocoy, mezcladora, dos molinos y su cortadora. También tenemos base para piedra esmeril, montadas sobre cajas de bolas. Castelló y Meléndez. Arango y Guasabacoa. Luyanó. Teléfono I-5304.
E 1904 Ind 5 ag

VENDO una máquina auxiliar grande para zapatero por lo que vale una chica, por estorbar. San Miguel 5, zapatería.
35270 7 ag

AUTOGENA y calderas, generadores y equipos nuevos y de uso y calderas 2, 3 y 5 H. P. y para gas a $30. Una máquina de virar zunchos de ruedas y dos tanques para 500 galones. Fabricio, Vives número 37. Teléfono A-1749.
35080 14 agt.

18.—MUEBLES Y PRENDAS

Ventas

MAQUINAS "SINGER"

Para talleres y casas de familia. ¿Desea usted comprar, vender o cambiar máquinas de coser, al contado o a plazos? Llame al teléfono A-8381. Agencia de Singer, Pio Fernández.
30286 30 sp.

SE vende un juego de mantelería hecho a mano. Se da barato. Telf. M-4049.
35473 7 ag.

VICTROLA Victor XX-IV, se vende con discos en 32 pesos, flamante, sin uso. Informan en la bodega de Jovellar y Vapor.
35513 7 ag.

SE venden unos muebles en buen estado, en Soledad 20 entre San José y San Rafael.
35536 6 ag.

EL HOSPITAL DE LOS MUEBLES

Taller de esmaltar, barnizar y tapicería. Envaso y arreglo toda clase de muebles dejándolos nuevos. Trabajo barato. Campanario 105. Teléfono M-1129.
35517 3 sep.

POR embarcarme vendo muy baratos varios muebles casi nuevos de comedor, de cuarto, lámparas de sala y comedor, espejo de caoba con consola, mesa grande de caoba, sillones caoba para oficina, etc., etc. Arnold Dunner, San Rafael 45.
35246 9 ag.

GANGA. Se vende muy barato una mesa de comedor con seis sillas forradas de cuero, casi nuevas. Informan: Amargura 70, altos.
35261 6 ag

SE vende juego de cuarto, caoba, seis piezas. Juego comedor, caoba y bronces 10 piezas. Juego sala, marfil, 6 piezas y una somorerera. Juego recibidor mimbre y cretona, son muebles finos y casi nuevos, muy baratos. Edificio Morales. N y San Lázaro, a todas horas.
35368 6 ag.

REALIZACION

Muebles y prendas por reformas. Juegos de sala desde 40 pesos; esmaltados desde 50 pesos; juegos de comedor; juegos de cuarto, barnizados y esmaltados, en cualquier color y precios; juegos de recibidor y piezas sueltas. Escaparates 12 pesos; camas 7 pesos; aparadores 10 pesos; cómodas, lavabos, sillas americanas y sillones; burós, todo en ganga. Nta: También se cambian. En San José 75. Teléfono M-7429. La Nueva Moda.
35369 18 ag.

SE vende un juego de cuarto de tres cuerpos, costó 1000 pesos, se da barato; un juego comedor estilo Adams; una nevera hierro un juego de Sta., un juego de sala, 3 escaparates y más muebles; una pianola Stower; Gervasio 59, bajos y San Miguel.
35177 5 agosto.

CONTADORAS CAOBA

niqueladas, $19, $15, $20, $25 y $30. Nuevo plan de ventas. Aprovechen esta oportunidad. Hago cambios. Tres piezas de repuesto. Oficina: Campanario 89.
34760 15 ag

LA SOCIEDAD

Dinero a módico interés, sobre Joyas, Pianolas, Victrolas y objetos de valor. Absoluta reserva.

MUEBLES Y JOYAS

Ofrecemos todas las existencias a precios de verdadera liquidación. Tenemos de todo, fino y corriente. La Sociedad. Suárez 34. Teléfono A-7589. Cancedo y Curras.
35366 13 ag.

INTERESANTE

Si usted necesita comprar muebles, no lo haga sin antes visitar la casa González y Díaz, Neptuno número 167, teléfono U-5344 gran almacén de muebles finos y corrientes, y ahorrará usted dinero; vendemos al contado y a plazos. Las ventas para el interior, no pagan embalaje; visítenos y se convencerá.

NOTA:
COMPRAMOS MUEBLES
LLAME AL TELEFONO U-5844
E 1617 ind 1 Jl.

MUEBLES BARATOS "LA MISCELANEA"
San Rafael, 115

Escaparates $10, con lunos $25, aparadores $10, modernos $14; coquetas $14; juegos de cuarto $90 con marquetería $100; hay laqueados en esmaltes de sala, de cuarto, de recibidor, de todos precios, piezas sueltas, vitrinas $22; máquinas de coser, relojes, cuadros, camas de hierro de $8, burós, silletería de todos modelos, columnas $2; mesas correderas $8; peinadores, vestidores, sillas americanas en cantidades, lámparas, chelsiongs $15; macetas, 6 sillas y dos sillones, $18; libreros, mimbres, juegos de comedor $75 y muchos más muebles que no se pueden detallar. Precios de verdadera ganga. San Rafael 115. José Guzmán, teléfono A-4202.
E 1619 ind 1 Jl.

MUEBLES Y PRENDAS

DINERO

En pignoraciones sobre joyas, interés económico y en todas cantidades. La Nueva Mina, de Bahamonde y Fernández, sucesores de Ricardo Rivera. Bernaza 8. Teléfono A-3662.
E1837 31 ag

MAQUINA ESCRIBIR, $10

Liquidamos oficina. Cedemos muestrario extranjero. Regalamos máquina Remington, moderna, $30. Underwood, sin estrenar. Reina 97, interior, tienda ropa. De 10 a 1.
34745 10 ag

"LA NUEVA ESPECIAL"

Neptuno 191-193, entre Gervasio y Belascoaín, teléfono U-5010. Almacén importador de muebles y objetos de fantasía.

Vendemos con un 50 por ciento de descuento, juegos de cuarto, juegos de comedor, juegos de mimbre, y cretonas muy baratos, espejos dorados, juegos tapizados, camas de hierro, camas de pino, burós escritorios de señoras, cuadros de sala y comedor, lámparas de sobremesa, columnas y macetas mayólicas, figuras eléctricas, sillas, butacas y esquinas doradas, portamacetas esmaltados, vitrinas, coquetas, entremeses, cherlones, adornos y figuras redondas y cuadradas, relojes y figuras redondas y fiRDLSHRDCMFHjes de pared, sillones de portal, escaparates americanos, libreros, sillas giratorias, neveras, aparadores, paravanes y silllería del país en todos los estilos.

Llamamos la atención acerca de unos juegos de recibidor finísimos de meple, cuero marroquí de lo más fino, elegante, cómodo y sólido que han venido a Cuba, a precios muy baratísimos.

Vendemos los muebles a plazos y fabricamos toda clase de modelos, a gusto del más exigente.

Las ventas del campo no pagan embalaje y se ponen en la estación o muelle.

Dinero sobre prendas y objetos de valor, se da en todas cantidades, cobrando un módico interés, en LA NUEVA ESPECIAL, Neptuno 191-193, teléfono A-2010

Compramos y cambiamos muebles y prendas. Llamen al U-5010.

También alquilamos muebles.
E 1613 Ind 1 Jl

GRANDIOSA LIQUIDACION DE MUEBLES

Juegos de cuarto, tres cuerpos con bronces, compuesto de 7 piezas, $300. Juego de marquetería fina 120 pesos. Id. fina marquetería, $100. Id. americano chico, esmaltado, $90. Juegos de comedor, ovalados, 3 lunas y bronces, tamaño grande 175. Idem marquetería $100. Idem chico ovalados $100. Juegos de sala, esmaltados, 8 piezas $120. Idem estilo francés 16 piezas, $95. Idem estilo gótico, 16 piezas, $90. Idem internacional, 14 piezas, $65, escaparates modernos, de lunas, $38. Vitrinas redondas, $30. Aparadores redondos $28. Id. cuadrados $18. Coquetas $15. Fiambreras modernas, de lunas $15. Espejos dorados $70. Máquinas Singer, flamantes, $40. Neveras modernas de $20 en adelante. Camas de madera, modernas, $15. Espejos y mesa de consola, modernas, $20. Camas de hierro de $6 en adelante. Camitas $8, de rejilla a $12. Seis sillas y dos sillones de caoba, $25. Mesas de correderas redondas, $11. Variado surtido de lámparas de $3.00 en adelante. Sillones de portal de caoba $15 el par. Y tenemos toda clase de muebles sueltos a precios increíbles y gran surtido de joyas y ropa de caballeros, señoras y niños. Haga una visita a esta su casa y se convencerá. La Casa Ferro. Gloria 123, entre Indio y San Nicolás. Teléfono M-1296.
34783 15 ag

MUEBLES EN GANGA

"La Especial", almacén importador de muebles y objetos de fantasía, salón de exposición, Neptuno 155, entre Escobar y Gervasio. Teléfono U-5629.

Vendemos con un 50 por ciento de descuento, juegos de cuarto, juegos de comedor, juegos de sala, sillones de mimbre, espejos dorados, juegos entapizados, camas de niño, burós escritorios de señora, cuadros de sala y comedor, lámparas de sobremesa, columnas y macetas mayólicas, figuras eléctricas, sillas, butacas y esquinas doradas, portamacetas esmaltadas, vitrinas, coquetas, entremeses, cherlones, mesas correderas, redondas y cuadradas, relojes de pared, sillones de portal, sillas giratorias, neveras, aparadores, paravanes y silllería del país, en todos los estilos. Vendemos los afamados juegos de meple, compuestos de escaparate, cama, coqueta, mesa de noche, chiffonier y banqueta, a $185.

Antes de comprar hagan una visita a "La Especial", Neptuno 155, y serán bien servidos. No confundirse, Neptuno 155.

Vendo los muebles a plazos y fabricamos toda clase de muebles a gusto del más exigente.

Las ventas del campo no pagan embalaje y se ponen en la estación.
E 1614 Ind 1 jl

MUEBLES BARATOS

Ganará dinero si antes de comprar ve nuestro variado surtido en juegos completos y piezas sueltas; juegos de cuarto, marquetería, $110; comedor, $75; sala, $50; saleta, $70; escaparates, desde $10; camas, $7; cómodas, $7; sillas, $1.50; sillón, $3; y otros que no se detallan, todo en relación a los precios antes mencionados. También se compran y se cambian en

"LA PRINCESA"
S. RAFAEL. 107. Tel. A-6926
E 1612 ind 1 Jl.

PARA MUEBLES BARATOS DIAZ Y CHAO

ALMACEN DE MUEBLES Y CASA DE PRESTAMOS

Gran rebaja de precios en todas nuestras existencias. Novedad en modelos nunca vistos. También compramos muebles de uso, pagándolos más que nadie. Facilitamos dinero sobre prendas en todas cantidades con módico interés. Visítenos y se convencerá. Neptuno 197 y 199, esquina a Lucena. Teléfono U-5154.
31489 9 ag.

MUEBLES Y PRENDAS

ARREGLO toda clase muebles, esmaltamos cualquier color, cuarto, sala, recibidor, mimbres, neveras; barnizamos pianos, pianolas, victrolas; tapizamos, renovamos cretonas, damascos. Trabajos económicos y garantizados. I-3222.
3448 28 Agt.

INTERESANTE

Si usted necesita comprar muebles, no lo haga sin antes visitar la gran fábrica de muebles finos y corrientes, a precios baratísimos, especialidad en los encargos; también hacemos piezas sueltas a gusto del cliente. También damos presupuestos para armatostes y vidrieras a precios reducidos; háganos una visita y se convencerá. Calzada del Cerro, 540, por Arzobispo, teléfono I-4550.
32560 15 ag

LA SEGUNDA COMPETIDORA

Préstamos y almacén de muebles. Se realizan grandes existencias de joyería fina, procedente de préstamos vencidos, por la mitad de su valor. También se realizan grandes existencias en muebles de todas clases, a cualquier precio. Doy dinero con módico interés, sobre alhajas y objetos de valor, guardando mucha reserva en las operaciones. Visite esta casa y se convencerá. San Nicolás, 520, entre Corrales y Gloria. Telf. M-2875.

RUFINO G. ARANGO

Se compran y cambian muebles y Victrolas, pagando los mejores pre-
E 1615 ind. 1 Jl.

PARA OFICINAS

Muebles de ocasión, bufetes planos, burós de cortina, sillas giratorias, archivos y cajas de caudales. Villegas 6, por Bélgica Monserrate). Losada, Telf. A-8054.

DINERO

No reparamos intereses. Préstamos sobre alhajas y objetos de valor.

LA HISPANO CUBA

Villegas 6, por Avenida de Bélgica, antes Monserrate. Telf. A-8054.

COMPRAMOS

Muebles de oficina, archivos, máquinas de escribir, cajas de caudales, y máquinas de coser Singer, los pagamos bien. Llame al teléfono A-8054. Villegas 6, por Monserrate, Losada.
E 1603 Ind 1 Jl

MAQUINAS SINGER

Se venden dos en Amistad 52, altos.
34594 14 ag.

LAMPARAS EN GANGA

Se vende una lámpara de sala de bacarat, muy fina, en $300.00. Una lámpara de comedor, de bronce, en $100. Una lámpara de pie de mármol de Verona, en $80.00. Puede verse en la Casa Vilaplana. O'Reilly y Villegas.
E 1599 ind 1 Jl.

20.—PARA LAS DAMAS

SI DESEA vender su mantón, se lo compro, pagándole más que nadie; y si necesita uno de lo mejor, se lo vendo más barato que nadie. Concordia 8 y Aguila. Tel. M-9392.

CORTE el pelo a sus niños por expertos peluqueros, estilo americano y francés. Niños, 50 centavos; niñas, modelos Garzón, Ninón, Juana de Arco, 50 cts. Señoritas 60 cts. Peluquería PILAR, Aguila y Concordia. Teléfono M-9392.

FUERA canas. Obtenga un hermoso color negro o castaño, usando La Favorita, tintura instantánea vegetal a base de Quina. Estuche $1 De venta en boticas y sederías. Depósito: Peluquería PILAR. Aguila y Concordia. Teléfono M-9392.

PARA rizar su melena. Tenacillas Marcel, 60 cts.; rizadores alemanes 5 cts.; redecillas 20 cts.; crepé 30 cts.; ganchos, 5 cts. Tintura La Favorita $1.00. PILAR. Aguila y Concordia. Teléfono M-9392.

PILAR. Peluquería de señoras y niños; peinados $1; masajes 60 cts.; manicure 50 cts.; lavado de cabeza 60 cts.; tenido del cabello desde $5; Corte de melenas 60 cts. Trenzas, moños, postizos, cabello. Aguila y Concordia .Teléfono M-9392.

MANTONES de Manila; mantillas, peinetas españolas; todos colores; trajes típicos de todas naciones y épocas. Pelucas, barbas, bigotes, pinturas, maquillaje para artistas de teatro y cine. Alquiler de disfraces para Carnaval; pelucas y trajes para compañías de teatro y aficionados. PILAR. Concordia 8 y Aguila. Teléfono M-9392.
33197 20 ag.

PARA LAS DAMAS

PELUQUERA competente se ofrece en todos los estilos para damas y niños, a domicilio. Estoy recomendada, probada y garantizada por fina clientela. Teléfono F-2690.
34789 10 ag.

MANICURE-PEINADORA

¿Queréis tener las manos bonitas y elegantes? Llamen a Tomasa Martínez, que es la manicure y peinadora predilecta de la alta sociedad. A-0810.
34780 30 ag

21.—PERDIDAS

Objetos varios

PERDIDA. De una libreta negra que solo contiene notas y documentos que interesan a su dueño. Será gratificado quien la entregue en el Arco del Hotel Pasaje, Librería Americana.
35216 6 ag.

Personas

SE desea saber el paradero de Antonio Cabarcos; hace 3 días que se ignora su paradero. Se agradecerá a la persona que de informes. San José 122 A. Habana.
35551 6 ag.

22. — SIRVIENTES-DEMANDAS

Criadas de mano

SE necesita una muchacha para los quehaceres de corta familia. Tejadillo 61 altos de la bodega. Entrada por Monserrate.
35400 6 ag.

SE solicita una criada que sepa algo de todo para corta familia. Martí 53 C, altos Regla.
35478 7 ag.

NECESITO manejadora peninsular que sepa leer y escribir. Buen sueldo. Familia americana. Llamar teléfono F. O. 7543. Por la mañana.
35259 6 ag.

Cocineras

O'REILLY 98, 2do. PISO

Se solicita sirvienta española para cocinar y demás quehaceres. Sueldo $30.00 Es un matrimonio solo, pero si no sabe cumplir con su deber y no aporta buenos informes que no se presente. Teléfono A-9820.
35452 7 ag.

Varios

SE solicita una señora que a cambio de una habitación pequeña haga la limpieza en las horas de la mañana. Progreso 15, primer piso.
35418 7 ag.

HOY mismo. Se necesita una driflera o un driflero para taller de lavado. Diez de Octubre 791. Vibora. Teléfono I-4555.
35523 6 ag.

SE solicita ayudante de operador para cine, que lleve y traiga las películas y sepa pintar carteles. Si no que no se presente. Cine Niza, Prado 97.
35265 6 ag.

23.—SIRVIENTES-OFERTAS

Criadas de mano

DESEA colocarse señora española criada de mano o manejadora en casa de moralidad. Informan Teléfono A-7426.
35520 7 ag.

DESEA colocarse una joven española para criada de cuartos o criada de mano. Tiene referencias. Informan: Teléfono: F-2244.
35510 6 ag.

SEÑORA española desea colocarse en buena casa para cuartos y coser o para cocinar y limpiar. Luyanó, calle Fábrica No. 4, habitación 4.
35402 3 6 ag.

UNA joven peninsular se ofrece para las habitaciones. Entiende de costura o de criada de mano, en casa de corta familia Desea familia de moralidad. Lleva tiempo en el país y tiene referencias. Teléfono A-1834, de 9 a 12 y de 2 a 5.
35514 7 ag.

SE desea colocar una muchacha española de criada de mano o manejadora. Informan en el teléfono M-6892.
35414 6 ag.

DESEAN colocarse dos muchachas españolas, una de criada de mano y la otra de cuartos o manejadora; las dos desean colocarse, juntas y tienen referencias. Teléfono F-2198.
35512 7 ag.

SE ofrece una joven peninsular, para criada de mano o manejadora. Informan Oficios 28, entrada por Amargura. Llamar al Teléfono M-1839 y M-9163.
35535 7 ag.

DESEA colocarse una joven española para criada de mano o manejadora. Sabe coser. Tiene buenas referencias. Si no es casa de moralidad que no se presente. Informan Hotel Continental. Teléfono: M-3695.
35463 6 ag.

JOVEN española para criada de mano o manejadora. Prefiere el Cerro o Santos Suárez. Informan Buenos Aires y Diana Teléfono M-6632.
35485 7 ag.

DESEA colocarse joven española, de criada de mano o manejadora. Tiene referencias de donde ha trabajado. Informan Monte 311. Teléfono A-5876.
35498 7 ag.

DESEAN colocarse dos criadas y dos cocineras. Teléfono A-8816.
35502 6 ag.

DESEA colocarse una muchacha blanca, para manejadora o criada de mano en casa de moralidad. Jesús Peregrino 83, altos, entre San Francisco y Espada.
35427 35 8 ag.

DESEA colocarse una muchacha española de criada de mano o cuartos. Entiende de algo de costura. Es fina, lleva tiempo en el país. Teléfono M-5064.
35534 6 ag.

DESEA colocarse joven española, para criada de mano. Sabe cumplir con su obligación. Informa nen Rubalcaba 3. Teléfono A-1745.
35528 6 ag.

ESPAÑOLA joven, desea colocarse de criada de mano o manejadora. Tiene quien lo recomiende. Dirigirse a Lagunas 73. Teléfono U-5931.
35527 7 ag.

SE desean colocar madre e hija juntas para todos los quehaceres. Informan teléfono F. O. 1474.
35446 7 ag.

SE desea colocar una señora para manejar un niño. Informan teléfono A-6063 habitación 20, Monte 67.
35407 6 ag.

SE desea colocar una joven peninsular de criada de mano o manejadora. Tiene referencias. Informes teléfono A-0224.
35392 7 ag.

SE desea colocar una criada de mano; se dan y se solicitan referencias. Sueldo 30 pesos. Informan y puede verse, Tejadillo 68, bajos.
35459 9 ag.

JOVEN española se desea colocar para criada de cuartos o de comedor. Tiene buenas referencias. Campanario 253. Teléfono M-1787.
35481 7 ag.

SE desea colocar una joven de criada de mano o manejadora. Informan Oquendo 9, entre Animas y San Lázaro, teléfono U-3701.
35477 7 ag

SIRVIENTES-OFERTAS

DESEA colocarse una española para criada. Sabe de cocina. No le importa salir al campo. Desea familia de moralidad. Informan Estrella 145.
35489 90 7 ag.

UNA muchacha española desea colocarse de criada de mano o comedor; tiene referencias. Informan 1 núm. 75, entre 7 y 9, Vedado.
35439 6 ag

JOVEN española se ofrece para criada de cuartos o manejadora; es amable con los niños; tiene referencias. Teléfono F-1425.
35416 7 ag.

SE desea colocar de criada de mano, joven española de mucha práctica. Tiene quien garantice su conducta. Informan en Cuba 57, teléfono M-9114.
35408 7 ag.

JOVEN madrileña desea colocarse de manejadora o criada de cuarto. 13 entre 18 y 20. Departamento 106, Vedado.
35353 6 ag.

DESEA colocarse una muchacha española de criada de mano o manejadora; tiene referencias. Informan San Miguel 34, bajos, teléfono A-8873.
35269 6 ag

DESEA colocarse una muchacha española de criada de mano o de comedor. Tiene buenas referencias. Informan calle 25 entre G y H. No. 211. Teléfono F-3346.
35277 6 ag.

OFRECESE joven española para cuartos y costura; ha de ser casa formal, sueldo $30. No duerme en la colocación; inmejorables referencias. Teléfono M-9461.
35267 6 ag.

DESEA colocarse joven española de manejadora. Prefiere niño solo o de criada de cuarto. Sabe coser y tiene muy buenas referencias comerciales. Llame al Tel. FO-1486.
35457 7 ag.

DESEA colocarse una excelente criada española, para cuartos o comedor. Sabe cumplir con su obligación y tiene buenas referencias. Informan Teléfono A-9334. Escobar 121. En la misma una criada de mano. Sabe cumplir con su obligación y tiene quien responda por su conducta.
35337 6 ag.

JOVEN española desea colocarse de criada en casa de moralidad. Es cumplidora. Tiene quien la represente. Informes: Santa Teresa 16 B, Cerro. I-3685.
35356 6 ag.

UNA señora peninsular se desea colocar para hacer limpieza por horas, tiene buenas referencias. Teléfono U-6862.
35038 6 agt.

SE desea colocar una señora de criada de mano o manejadora ,sabe cumplir con su obligación, sin compromisos, muy trabajadora. Informes calle Márquez número 5, Cerro. Teléfono I-1367.
35052 6 agt.

SE desea colocar una joven para criada de mano o manejadora. Informan Santo Tomás 29, Cerro. Teléfono I-2576.
35068 6 agt.

SE desea colocar una muchacha española para criada de mano o limpiar habitaciones. Para informes llame al F. O-1802.
35228 6 ag.

DESEA colocarse una muchacha peninsular, para criada de cuartos o manejadora, siendo niño pequeño. Lleva tiempo en el país. Teléfono I-2382.
35385 6 ag.

DESEA colocarse una joven española para criada de manos o manejadora; tiene muy buenas referencias; pregúntese por Generosa; Luz 48.
35159 8 agosto.

Criados de mano

DESEA colocarse buen criado de mano, con referencias de donde trabajó. En la misma un joven para camarero, dependiente o ayudante cocina. Teléfono A-4792.
35421 6 ag.

DESEA colocarse un joven peninsular de sirviente en casa particular, con buenas referencias. Informan teléfono A-1978.
35577 9 agt.

JOVEN español desea colocarse de criado de mano o ayuda de cámara, sirve muy bien la mesa, es honrado y trabajador y muy formal. Tiene referencias. A-5169.
35488 6 ag.

SE ofrece criado competente y cumplidor Buenas referencias y sin pretensiones. Teléfono F-2806.
35480 6 ag.

DESEA colocarse un joven español, para criado de mano. Sabe cumplir con su obligación. Entiende de comercio. Informan Revillagigedo 27, altos, Teléfono: M-1687.
35499 7 ag.

SE ofrece un buen criado ed mano con buenas recomendaciones. Teléfono F-2499 23 esquina a 6 número 470. Vedado.
35393 6 ag.

SE ofrece un criado práctico en el servicio. Tiene informes. Teléfono F-2295.
35303 6 ag.

Crianderas

SE desea colocar una señora española para criandera con abundante leche y con certificado de la Sanidad. Se puede ver el niño. Informan en Espada, 43, teléfono U-2712.
35258 6 ag

Cocineras

DESEA colocarse una señora del país para cocinar y limpiar si es corta familia, sino para cocinera solamente. Informan en Paula número 83. Hotel Camagüey. Teléfono M-9158.
35575 8 agt.

DESEA colocarse una cocinera peninsular de mediana edad; es cocinera repostera. No duerme en la colocación. Informes, I-1873.
35450 7 ag.

DESEA colocarse una señora para cocinar y limpiar. No duerme en la colocación .Informan Zapata 3. Teléfono U-2524.
35492 6 ag.

DESEA colocarse una señora de mediana edad, española, para cocinar. Sabe cumplir con su obligación. Tiene quien la recomiende. Informan en la calle 12 esquina a 19, bodega, Vedado. Teléfono F-4284.
35505 7 ag.

DESEAN colocarse dos muchachas, una de cocinera y otra de criada de mano o de cuartos. Llamar al A-9277.
35531 6 ag.

DESEA colocarse una buena cocinera española que sabe algo de repostería; Dragones 42 altos, teléfono A 4497.
35125 8 agosto.

DESEA colocarse una señora española formal y trabajadora. Se coloca de cocinera. Sabe cocinar a la española, a la criolla; no duerme en la colocación. Tiene recomendaciones. Informan Salud y Gervasio. Bodega. A-4499.
35525 6 ag.

DESEA colocarse una muchacha española para cocinar y limpiar. Informan Marina número 2, entre Concha y Monte.
35524 6 ag.

SE coloca una cocinera práctica en el oficio a la española y criolla, para comercio o particular. Sabe hacer dulces y plaza. No duerme en la colocación. Informan: Belascoaín y Santo Tomás. M-2067.
35518 7 ag.

DESEAN colocarse dos muchachas españolas, para cocinar y limpiar, siendo corta familia. Informes: Oficios 68 altos.
35516 6 ag.

JOVEN española, cocinera repostera, desea colocarse en casa de buena familia. Tiene referencias. Teléfono F-4388.
35487 7 ag.

SE ofrece joven de color para cocinera. Desea buen sueldo. Informan Teléfono M-2839.
35279 6 ag.

SIRVIENTES-OFERTAS

DESEA colocarse española de mediana edad, de cocinera en casa particular o establecimiento, muy limpia y lleva tiempo en el país; cumple con su obligación. Factoría 11.
35292 6 ag.

DESEA colocarse una señora española de cocinera. Sabe cumplir con su obligación. Informan San Ignacio 24, habitación 26.
35295 6 ag.

COCINERA, se ofrece para casa de moralidad. Entiende de repostería. Gana buen sueldo. En la misma se ofrece una muchacha para cuartos y coser. Informan: U-5077.
35297 6 ag.

DESEA colocarse una buena cocinera. Sabe toda clase comidas y platos finos. Buenos informes y duerme en la colocación. Teléfono A-1209. Amistad 96.
35530 6 ag.

DESEAN colocarse dos jóvenes peninsulares; una para cocinar y limpiar; la otra para criada de mano o manejadora. Tienen referencias. Informan Egido 20. Teléfono M-4972.
35358 6 ag.

JAPANESE excelent butler wants position with knowlage a cooking, English, Spanish spoken. Good recomendation. Inform: Tel. M-9290.
35363 6 ag.

Cocineros

DESEA colocarse un cocinero de color para casa particular. Tiene recomendaciones. No tiene inconveniente ir al extranjero. Habana 171, altos. Preguntan por Luders Justin.
35563 7 agt.

UN joven chino, cocinero, buen cocinar en general, a la criolla y española y francesa, tiene certificado que lo garantiza de casa particular. Tel. M-1731. Antonio Sit Chan.
35434 8 ag.

COCINERO del país ,desea colocarse en casa particular o del comercio. Sabe repostería, sin grandes pretensiones. Va al campo; es hombre solo. Tel. M-7447.
35539 7 ag.

SE ofrece un joven para ayudante de oficina; sabe mecanografía. No tiene inconveniente colocarse en lo que se presente. Compostela 94, segundo piso.
35194 6 ag

JOVEN asiático cocinero repostero, desea colocarse comercio o casa particular; cocina a la criolla, española y americana. Informan calle Salud, 93, teléfono M-1213
35212 7 ag

Chaufeurs

CHAUFFEUR español, desea colocarse en casa particular o comercio. Tiene buenas referencias. Teléfono M-5107.
35310 6 ag.

CHAUFFEUR español se ofrece a casa particular o de comercio. Conoce toda clase de máquinas. No tiene pretensiones. Tiene referencias de las casas que trabajó. Informan Jesús María 49. Teléfono M-1905.
35360 6 ag.

CHAUFFEUR para casa particular o de comercio se ofrece uno español, con referencias de las casas que trabajó; maneja toda clase de máquinas. Informa teléfono U-3298.
35260 6 ag.

DESEA colocarse un matrimonio; él de chauffeur y ela de criada de cuartos o de criada de mano. Informan Tel. F-1368
35341 6 ag.

SE desea colocar un joven de ayudante o chofer en casa particular o sirviente; tiene recomendaciones. Llamen al teléfono A-6637, sabe leer y escribir.
35195 6 ag.

Varios

ENGLISH lady, governess (married) would like to teach and care for one two children 4 or 5 hours daily. Teléfono A-2217.
35566 9 agt.

DESEA colocarse un matrimonio sin hijos, para todos los quehaceres de una casa. No tienen inconveniente ir al campo. Informan teléfono A-7426.
35521 8 agt.

UN joven japonés desea colocarse de jardinero ayudante. O'Reilly 80, teléfono A-8780.
33445 7 ag

SE ofrece un español trabajador, práctico en finca, vaquería, carrero; sabe ordeñar, cumplidor. Informa el señor Sosa. Teléfono A-7797.
35409 7 ag.

SE desea colocar una señora para limpiar por horas, por la mañana. Informan teléfono F-5465.
35482 7 ag.

UNA muchacha que sabe trabajar bien, solicita una limpieza por horas o lavar ropa en su casa o una cocina; pero no duerme en la colocación. Pueden escribir o irla a buscar a Barreto núm. 1. Celba, Dominga Soto.
35476 10 ag.

DESEA colocarse una señora española, de mediana edad, se coloca para cualquier trabajo por horas. Sabe cumplir y tiene recomendaciones. Salud y Chavez Teléfono A-4797. Bodega.
35526 6 ag.

JARDINERO. Se ofrece un peninsular para jardinero, experto en toda clase de jardines y hortalizas; no tiene grandes pretensiones; tiene inmejorables referencias. Informan Calle 17 número 222, entre F y G, teléfono F-2642. Pregunten por Jesús.
35254 6 ag

ENGLISH speaking girl, dinser position can do any kind of work. Call. F. O.-7376.
35241 6 ag

MODISTA madrileña se ofrece para casa particular. Cose y corta por figurín. 13 entre 18 y 20. Departamento 106. Vedado.
35354 6 ag.

SE ofrece un peninsular para camarero, criado o ayudante de cocina, honrado, aseado y trabajador, para lo que le manden. Teléfono A-7797. Informa Sr. Sosa.
35204 6 ag.

CORTADOR de sastrería desea colocarse: tiene buenas referencias; acepta también colocación en casa de paños. Para más informes dirijanse a Mercaderes 11, Dept. 29.
35215 7 ag.

SE ofrece para encargado de una casa o de un pasaje un matrimonio español. Informes San Rafael número 275 esquina a Basarrate.
35066 6 agt.

SE desea colocar un peninsular para asistir enfermos, trabajó en Sanatorios, también se coloca para portero o servir a un hombre solo. Informan teléfono A-6590.
35078 6 agt.

24.—SOLARES YERMOS

Ventas

VENDO solar Vedado, parte alta, calle catorce, dos cuadras Vedado Tennis. Informan Teléfono F-5460, de 1 a 3 p. m
34910 11 ag.

SOLARES

Vendemos a plazos solares bien situados. Grandes facilidades de pago.
MENDOZA Y CA.
Obispo 63. Telf. M-6921.
E 1627 ind 1 Jl.

SOLAR

Vendo Alturas del Río Almendares, Avenida de la Paz, medida ideal 15x36, cerquita del Parque, a una cuadra de la línea. Dueño en Figuras 21.

LA MAS GRANDE ESPAÑA

LA GRAN CONVENCION DE LOS ESPAÑOLES DE AMERICA

En un diario montañés, que dedica especial atención a los asuntos hispano-americanos, leemos con íntimo agrado una extensa y detallada información relativa al magno proyecto de constituir una Gran Convención que abarque todos los organismos representativos de los intereses y aspiraciones colectivas de los grupos regionales e instituciones de carácter nacional, integrados por todos los españoles residentes en América.

La idea, por lo vasta y transcendental, causa no poca sorpresa. Agrupar en una entidad directora las representaciones de todos los Centros regionales, Cámaras de Comercio, Casinos españoles y demás asociaciones que no tengan un carácter exclusivamente mercantil o industrial, constituyéndose en cada país hispano-americano un Comité directivo, que a su vez designaría los delegados que hubieran de representarle en la Gran Convención hispano-americana, es, indudablemente, un proyecto insólito por sus formidables proporciones y las inmensas perspectivas que ofrece su solo intento.

La idea, según parece, ha brotado en Méjico, y el iniciador y portaestandarte es el que era hasta hace pocos días Ministro plenipotenciario de España cerca del Gobierno mejicano, mi amigo fraternal el Marqués de Berna. Es el resultado lógico de una larga y provechosa excursión que, con fines puramente patrióticos, hizo el Agente diplomático de España por la mayoría de los Estados de la Federación mejicana, acompañado de una delegación de la Cámara de Comercio Española de la capital federal. Como en las colonias más populosas que fueron visitadas, logró la idea ser recibida con alborozo y entusiasmo, viéndose cómo ante el fuerte y hondo sentimiento que en ella vibraba, se abatían los obstáculos, se ganaban las inteligencias y se rendían las voluntades, consecuencia lógica, feliz e inmediata de esta cruzada patriótica, fué el alistarse muchedumbre inmensa de españoles en las listas de la Gran Convención, representados por sus respectivas Cámaras de Comercio y Centros regionales, disputándose, acuciados por el más noble estímulo, el honor de figurar en la vanguardia de los leales, de los nobles, de los fervorosos y entusiastas propagandistas de la causa sacratísima de la Unión de todos los españoles residentes en América.

"El paso, el avanve de conquista gloriosa de esa embajada espiritual —sigue diciendo el diario montañés del que tomamos estos interesantes detalles—por los lugares señalados, iba rompiendo el frío—verdadera crisis de energías—que antes se oponía a todo ideal colectivo y consiguiendo que sin perder las diferentes Cámaras su indiscutible y vigorosa personalidad, se fueran sumando con entusiasmo a la Gran Convención."

Iluminados por la fe, exaltados por la ilusión iban estos caballeros de una idea por todas las colonias. Y a su paso, el escepticismo desaparecía y la tierra del pensamiento iba quedando fecundada por sus nuevas doctrinas.

Esta labor, cuando haya sido realizada por toda la República mejicana, continuará en los demás países hispanoamericanos, en progresión lenta, pero constante, hasta llegar a la anhelada unión de todos los españoles residentes en América, final triunfante de esa ruta que, entre esplendores de gloria, entre homenajes al pueblo español, se está realizando actualmente. Y el sueño de ilusión se habrá conseguido y el noble anhelo se verá realizado, demostrándose también el espíritu de nuestra raza, que ahora, como siempre, ni flaquea ni retrocede.

Constituída la Gran Convención, su repercusión será mundial, su influencia decisiva, y conseguirá cuantas ventajas se proponga en beneficio de los españoles residentes en países americanos. La utilidad práctica, el intercambio de intereses, las relaciones comerciales y la fusión de hondos afectos, serán resultados inmediatos de esa gran obra, de ese influyente organismo cuya voz será respetuosamente escuchada, no sólo en nuestra patria, que nunca se ha negado ni podrá negarse a complacer a los suyos, sino también en la reunión de naciones, en ese concierto donde suenan, confundidos, los más opuestos idiomas. Y esto será un signo de indubitable potencialidad y de su pujanza.

"Si esto se consiguiera, la Gran Convención sería digna continuadora de la romántica tradición española—tradición de idealismos, de honor y de aventuras—, que fué el viento que impulsó a las gloriosas carabelas y el que sostuvo, a través del Atlántico, el armazón de acero de la aeronave que siguió la ruta de Colón."

¡Soñemos, alma, soñemos! Levantemos el corazón por encima de las inquietudes, las zozobras, las miserias y los dolores que suelen ser las fatídicas compañeras del emigrante, y tengamos fe en nuestro propio esfuerzo, en la eficacia de nuestra personal labor, en la sana alegría del cumplimiento de nuestro deber, poniendo sobre todo el anhelo, la convicción firme de un vivir honrado y dichoso, en perfecta concordia con el bienestar y la honradez de los demás, seguros de que ese es el único camino para lograr que, cada vez más, con mayor certeza y rotundidad cada día, el nombre de "español" se pronuncie en toda América con el máximo respeto, la máxima simpatía y el más leal y acendrado amor.

¿Es esto soñar? Digamos con Galdós: ¡Desgraciado el pueblo que no tiene algún ensueño constitutivo y crónico, norma para la realidad, jalón plantado en las lejanías de su camino!

José G. ACUÑA.

POR EL COMERCIO Y POR EL PUEBLO

EL CAMBIO DEL SISTEMA TRIBUTARIO ES CUESTION DE VIDA O MUERTE

Según oportunamente informamos a nuestros lectores, la Comisión de Estadística y Reformas Económicas viene dedicando especial atención a un asunto de tan vital importancia para el comercio de Cuba y, en definitiva, para el pueblo todo, como lo es sin duda el proyectado cambio del sistema tributario comercial, de manera que se eliminen engorros que hoy sufre el contribuyente y que a la par que se facilite el cobro para el Gobierno, se impida asimismo que desde el extranjero continúe la competencia ruinosa que está acabando con el comercio del país.

La Comisión de Estadística es el organismo técnico oficial llamado a aconsejar a los Poderes públicos acerca de las cuestiones de índole económica que como los impuestos, han de afectar al desenvolvimiento de la vida nacional.

Después de algún estudio del proyecto de cambio de tributos propuesto por las clases comerciales, se designó ponente al doctor Ramiro Cabrera, delegado de la Asociación de Hacendados y Colonos, cuyas altas dotes le aseguran una competencia superior en estos temas, pues a más de abogado notable con gran bufete abierto en esta capital, está en íntimo contacto con las fuerzas vivas del país, fué hasta Secretario del Despacho, y hoy desempeña, entre otros importantes cargos, el de Secretario de la Federación de Corporaciones Económicas.

Pues bien, el doctor Cabrera rindió ya su informe en un todo favorable al cambio antedicho.

Dice así:

PONENCIA SOBRE EL CAMBIO DEL SISTEMA TRIBUTARIO

El que suscribe, como ponente por la Comisión Nacional de Estadística y Reformas Económicas para dictaminar sobre el proyecto de reformas del sistema tributario nacional propuesto por el señor Antonio Moreno de Ayala, comisionado de la Lonja del Comercio, tiene el honor de exponer lo siguiente:

Que cumpliendo el encargo con que me ha honrado esta organización, vengo a exponer brevemente los criterios que he adoptado en relación a la reforma tributaria del señor Moreno de Ayala.

Abarca dicha reforma los siguientes puntos:

1.—LA SUSTITUCION DEL IMPUESTO DEL 1½% tal como lo implantó la Ley vigente por el cobro de ese propio impuesto en el momento de la entrada de la mercancía en la Aduana.

2.—LA UNIFICACION DEL IMPUESTO del cuarto por ciento sobre el dinero que se exporta al del 1½% realizable sobre la factura de Aduana; y

3.—LA ABOLICION DEL IMPUESTO DEL TIMBRE.

La primera condición aconsejable para la exacción de cualquier impuesto es dar a los mismos la forma más fácil y expedita, amén de que la regla más elemental de justicia y de equidad impone de que todos contribuyan por igual al pago del impuesto sin que se puedan introducir variaciones ni prácticas que permitan a unos evitar el cumplimiento de la obligación y dejar a otros sujetos al estricto régimen de la misma.

La práctica ha demostrado de una manera palpable y evidente que la fórmula creada por la Ley para el pago del impuesto del 1½% permite a muchos importadores que hacen directamente sus pedidos al extranjero, evadirse del pago del impuesto cuando el comercio propio del país, el organizado propiamente y arraigado en la localidad sufre todo el peso del gravamen con los demás inconvenientes que se derivan de la competencia desigual que se establece con aquellos que de una manera tan fácil pueden burlar los efectos legales del sistema.

Otro inconveniente no menos notable del régimen consiste en que el comerciante actúa como una especie de depositario del fisco en lo que respecta a la liquidación y el pago del impuesto. Cuando el comerciante realiza sus operaciones al crédito y se ve generalmente en la necesidad de pagar el impuesto con vista de su balance y sucede que aun no ha realizado el cobro de las mercaderías a que ha dado salida mediante esa forma corriente de la contratación mercantil.

El impuesto aumenta enormemente la carestía de la vida por cuanto cada operación de venta de mercadería entre comerciantes implica una liquidación del 1½%, con lo cual su costo de venta va en aumento y lo paga en definitiva el consumidor al hacer empleo o uso definitivo de la cosa comprada.

El cálculo de producción del impuesto liquidable a la entrada de la mercancía en la Aduana ofrece necesariamente cifras más altas y más ciertas de utilidad para el fisco que por el sistema puesto en vigor, por la sencilla razón de que con el cambio propuesto no cabe eliminación ninguna y todo aquel que realiza la importación esté o no establecido en el país como comerciante o importador, queda sujeto al pago sin distingos ni variante de ninguna especie, bien compre directamente al extranjero o bien el comerciante haya de surtirse de otro comerciante establecido en plaza.

Respecto al cuarto por ciento es indispensable que el hecho de importar mercancías del extranjero no significa la extracción de riquezas ni de numerario de la nación, porque es sabido que la mercancía equivale a dinero y mucho más si constituye materia prima que ha de servir para empleo en las industrias locales.

El pago del cuarto por ciento no corresponde hacerlo al vendedor extranjero porque siendo éste un impuesto nacional el importador local tiene forzosamente que sobrellevarlo con detrimento del consumidor, para el cual la carestía es evidente; por ello había de resultar más beneficioso que el impuesto del cuarto por ciento se liquide y se pague conjuntamente con el 1½% con la factura de Aduana.

Ya no existen motivos legales ni de ningún otro orden para que continúe vigente el impuesto del timbre, cuya existencia mantiene un sistema que es secuela de múltiples incomodidades y de trastornos sin beneficios apreciables para el fisco, toda vez que el mismo se presta a una serie inacabable de recursos y falsificaciones para burlar su cumplimiento.

Por las razones expuestas que son, en síntesis, la que explica el proyecto de reformas del señor Antonio Moreno de Ayala, el que suscribe estima que debe prestarse el más decidido apoyo a sus iniciativas, por cuanto del empleo de los mismos han de recabarse positivos beneficios al erario público y han de redundar en un alivio positivo a las clases comerciales, entre las que se repartirán de una manera equitativa e igual, aquellas erogaciones establecidas por la Ley.

Ramiro CABRERA.

UN TRABAJO ACABADO

La Comisión de Estadística conoció la preinserta ponencia y los delegados doctor Domingo Espino, presidente; doctor Ramiro Cabrera, Coronel Mendizábal, señor José Baldó y doctor Antonio M. de Ayala, discurrieron ampliamente acerca de la misma y de todos los aspectos que puede presentar una Moción de la trascendencia de la que nos ocupa, y se llegó a la conclusión unánime de que sería altamente beneficioso, tanto para el comercio como para el Gobierno, implantar un sistema de impuestos tan sencillo y seguro.

Ahora bien, por el mismo carácter técnico y oficial de esa Comisión, se acordó celebrar una nueva junta tan pronto se consigan algunos datos que interesan sobre el asunto, a fin de que el trabajo resulte en definitiva lo más acabado posible.

CON VIVA CURIOSIDAD SE ESPERA EN WASHINGTON LA LLEGADA DE LAS SIETE HIJAS DEL EMBAJADOR ESPAÑOL, PADILLA

Sábese ya en la capital norteamericana que las siete hijas del diplomático, de extraordinaria belleza todas ellas, usan la ropa por el tobillo y tapan sus brazos según indica el Sumo Pontífice

ABUNDANCIA DE ANGLICISMOS EN EL HABLA CUBANA

Doce mil felicitaciones a Primo de Rivera por haber salido ileso. Falleció en Barcelona la madre de Margarita Xirgú. El ayuntamiento de Sabadell se niega a contribuir al monumento a M. de Cervantes

HAY QUE ATAJAR LA AVALANCHA DE ANGLICISMOS EN EL HABLA CUBANA

MADRID, agosto 5. (A.P.) —"El Sol" entrevistó al señor Carlos Loveira, escritor cubano, acerca de la lengua y literaturas españolas en Cuba. He aquí, en extracto, las declaraciones de Loveira:

"Ha sido una feliz idea crear en la Habana una Academia correspondiente de la Española, al objeto de atajar la avalancha de anglicismos, a la par que enriquecer con modismos criollos el diccionario de la Academia. El auge de la literatura española en Cuba es grandísimo, leyéndose más a los escritores españoles que los franceses, traducidas o no".

El señor Loveira termina con elogios a sus compañeros de la nueva Academia de Cuba, esperando que la labor de la corporación contribuirá al acercamiento de cuantos hablan la misma lengua.

ESTUDIASE LA INHIBICION MILITAR EN EL PROCESO DEL ANARQUISTA MASSACHS

BARCELONA, agosto 5. (A.P.)—El juez militar que entiende del atentado contra el general Primo de Rivera tomó hoy de nuevo declaración a Massachs, en el Hospital Clínico. El fiscal militar estudiará el sumario, por si procede inhibirse de este proceso en favor de la jurisdicción civil.

Se ha tomado declaración al vendedor de encendedores automáticos, esposo de la Churrera, el cual no ha aportado nada nuevo al sumario.

12,000 FELICITACIONES A PRIMO DE RIVERA

MADRID, agosto 5. (A.P.)—El general Primo de Rivera ha recibido, según nota oficiosa, 12,000 comunicaciones, felicitándole por haber salido ileso del atentado. Inclúyense entre ellas las de jefes de Gobierno y de personas reales, en el extranjero, y otras de personalidades importantes en todas las actividades humanas.

MUERE LA MADRE DE MARGARITA XIGU

BARCELONA, agosto 5. (A.P.)—Ha fallecido en est aciudad la señora Josefa Subirat, madre de la eminente actriz Margarita Xirgu, una de las primeras figuras del teatro español contemporáneo.

ESTADO DEL TIEMPO EN ESPAÑA

MADRID, agosto 5. (AP.).—El Observatorio Meteorológico anuncia calor con vientos flojos.

La temperatura registrada fué de 29 grados en Cáceres y Badajoz, y la mínima de 8 grados en Zamora. La temperatura en Madrid fué de 30 y 16 grados, respectivamente.

ESPERASE CON IMPACIENCIA LA LLEGADA DE LAS SEÑORITAS PADILLA EN WASHINGTON

WASHINGTON, agosto 5. (U.P.) La buena sociedad de la capital de los Estados Unidos se ha mostrado hoy muy interesada al tener noticia de que el señor Padilla, recientemente nombrado para el cargo de Embajador de España en esta República, llegará pronto con sus siete hijas, las cuales han desafiado los dictados de la Moda y se han sometido a las ideas del Sumo Pontífice acerca de como deben vestir las mujeres.

Las hermanas Padilla, famosas todas ellas por su extraordinaria belleza, usan vestidos que llegan hasta los tobillos, cubren sus brazos y dejan al descubierto muy pequeña porción del cuello. La sociedad de Washington espera con impaciencia y curiosidad la llegada de las señoritas Padilla.

EL AYUNTAMIENTO DE SABADELL SE NIEGA A CONTRIBUIR AL MONUMENTO DE CERVANTES

BARCELONA, agosto 5. (A.P.)—El Ayuntamiento de Sabadell, requerido para votar una subvención para contribuir a la suscripción nacional que se realiza para el pago del magno monumento a Cervantes, se ha negado a ello.

NO IRA PRIMO DE RIVERA A FILADELFIA

MADRID, agosto 5. (A.P.)—Sábese que el Gobierno enviará, por ser a Primo de Rivera imposible ir a Filadelfia, una personalidad relevante que lo represente en la Exposición Sesqui-Centenaria. Acaso la designación recaiga sobre el Ministro del Trabajo, señor Aunos, o sobre el jefe de la Industria, señor Iranzo.

En el presente grabado podrá apreciar el lector el enorme tamaño de la ballena que ha permanecido durante más de tres meses en aguas de la Ensenada de Cochinos.

Los individuos que aparecen encima del cetáceo, están extrayendo de su cuerpo grandes cantidades de aceite, el cual es muy apreciado por las amas de casa para engrasar las máquinas de coser.

Puede apreciarse que del cuerpo de la ballena faltan algunas arrobas de carne que le han sido cortadas con el objeto ya indicado.

España, Francia e Italia, en la debatida cuestión del Mediterráneo

Los sueños de Mussolini de un imperio romano con hegemonía en el "Mare Nostrum"

PARIS, agosto 5. (Prensa Aliada). Pocas entre los miles de personas que invadieron el 14 de julio los Campos Elíseos para presenciar las fiestas militares del Día de la Bastilla adivinaron siquiera la trascendencia del acto que se estaba realizando. La presencia de dos personajes daba a la revista militar significado especial: allí estaban el Sultán de Marruecos y el jefe del Gobierno español. Olvidando por un momento los esplendores de la gran parada y llevando los ojos al mapa del Mediterráneo desde Tánger y Túnez a Siria, no podría olvidar el observador que no habían transcurrido tres días desde que marchó de París el Rey Alfonso de España y que muy pronto el Rey de Túnez habría de ser huésped del Presidente Doumergue. Francia no conmemoraba aquel día solamente el aniversario de la Bastilla. Celebraba además y muy principalmente una victoria política y diplomática.

¿Contra quién? El nombre de Mussolini viene inmediatamente a la pluma. Apenas hace tres meses que el dictador italiano regresara de Trípoli a donde fué pregonando ambiciones y sueños de poderío y recordando tiempos memorables del antiguo Imperio Romano. Llevaba el Duce en la retina una visión: parecíale que se esfumaba entre las nubes, de una vez para siempre, el prestigio francés en el Mediterráneo. Entonces, Francia luchaba desesperadamente y con bien mala fortuna en Siria; la negociación de tratados con Turquía y Palestina y la peligrosa cuestión musulmana parecían imposibles de resolver; en el Norte de Africa la rebelión de los secuaces de Abdel-Krim, victoriosa hasta aquel momento por una serie de circunstancias psicológicas, ponía en peligro el imperio colonial francés. Mussolini atacó a Francia con una espada florentina y Francia no podía responder al duelo: todas las molestias de los asuntos mencionados aparecían agravadas ante la terrible crisis interior, a causa de la situación financiera que no permitía expediciones militares que restablecieran el nombre caído de la República entre los enemigos que la azotaban.

En tres meses, la situación cambió. Los drusos fueron batidos sin necesidad de tropas de refuerzo; la conclusión adivinada del tratado anglo-turco facilitó la negociación que se creía interminable con Turquía y Palestina; y la ambición del caudillo rifeño Abdel-Krim y la intransigencia española de conceder a éste condiciones que quería imponer, determinaron una acción conjunta, rápida, de las dos naciones europeas protectoras en Marruecos y sucedió, también muy rápido, el colapso del jefe que animaba la rebelión en el Riff y en Tazza y que ahora está vencido y domado en poder de ambos aliados. Nada más que horas antes del 14 de julio, Francia y España acababan de firmar una inteligencia estrecha y cordialísima para una acción común en Marruecos, para llegar a la cual no hubo la menor dificultad, ya que ambas naciones gozaban la luna de miel de la victoria, y el Sultán del Imperio Sherifiano, satisfecho más que las dos naciones protectoras por haberse librado del rival que tenía en jaque constante su autoridad entre los creyentes, pasaba los días en el suelo francés admirando silencioso y entre confiado y temeroso de su propio porvenir el poderío y la pujanza militar de la República.

Francia respondió el Día de la Bastilla con un ataque a fondo al golpe que le tirara Mussolini. No sólo empezaba a ver la aurora que hacía un año no lucía en Marruecos, la parte más importante de su imperio colonial y la que más fácilmente podía poner en peligro todo el resto de ese imperio, sino que arrebataba al Duce un aliado. Mussolini había querido la inteligencia más estrecha con España y para ello hubo coqueteos muy peligrosos, no desvanecidos aun, entre los dos dictadores. De pronto, como si una carta de la baraja lo hubiera decidido, España resulta aliada de Francia y tiene que continuar por algún tiempo en tal alianza, de grado más que por fuerza, ya que la inteligencia hispano-francesa es de mutuo interés en las cuestiones del Mediterráneo. La restauración del viejo y glorioso Imperio Romano dominador del "Mare Nostrum" se ha desvanecido. Inglaterra, que no quiere a Italia preponderante en el Mediterráneo, le ha consolado dándole parte en unos tratados anglo-turco y anglo-abisinio que no añaden fuerza ni prestigio al nombre italiano. En tanto, la misma Inglaterra alienta y empuja la unión franco-española, segura de que ninguna de las dos aliadas latinas ha de pisarle los talones ni ha de mermarle el control de ese mar de la civilización que ejerce desde la Isla de Malta como la base más fuerte y sólida.

Por eso sonreían complacidos los diplomáticos del Quai d'Orsay el Día de la Bastilla al ver la severa vestimenta del Sultán Muley-Yuseff y el resplandeciente uniforme del general Primo de Rivera, que encarnaban a los países aliados que acaban de darles el prestigio del presente y la confianza en el porvenir.

ESTADO DE SITIO EN LA ZONA DE DOBUDJA EN LA FRONTERA

SOFIA, agosto 5. (UP.) Se anunciaba hoy que Rumania había declarado un estado de sitio en la zona de Dobrudja en la frontera.

Informes no confirmados de la prefactura de Silistra, dice que se ha notificado a los alcaldes de las ciudades de aquella jurisdicción que serán muertos veinticinco búlgaros por cada rumano que pierda la vida.

La zona de Dobrudja es uno de los lugares más peligrosos de los Balcanes. El territorio, que antes pertenecía a Bulgaria, fué concedido a aRumania cuando terminó la guerra mundial. Bulgaria la considera como una "provincia perdida". Numerosos incidentes se han registrado recientemente, en la frontera y entre los dos Gobiernos ha habido abundante cambio de notas.

Los búlgaros culpan a los rumanos de los motines y desórdenes que ocurren entre los habitantes descendientes de rumanos y los descendientes de búlgaros.

ANUNCIESE EN EL "DIARIO DE LA MARINA"

HA PEDIDO EL GOBIERNO ESPAÑOL QUE SE CELEBRE UNA SEGUNDA SESION DEL COMITE ESPECIAL DE LA LIGA DE NACIONES QUE ENTIENDE EN LA COMPOSICION DEL CONSEJO

Se cree que esta petición obedezca a que España tenga alguna nueva proposición que formular tocante a sus pretensiones hacia un puesto permanente en el Consejo de la expresada organización

HOY PROSEGUIRAN LAS OPERACIONES EN MARRUECOS

Con este objeto se está efectuando la acumulación de municiones de boca y guerra en la nueva base de Zoco del Arbaa, hallándose las tropas españolas a 24 kilómetros de la plaza de Xauen

GINEBRA, agosto 5. (A. P.)—El Gobierno español ha pedido se celebre una segunda sesión del Comité especial de la Liga de las Naciones que entiende del asunto de la composición del Consejo de la misma. Se cree que ello obedezca a que España tenga alguna nueva proposición que formular tocante a sus pretensiones hacia un puesto permanente en el Consejo de la Liga.

Se espera que el Comité se reuna antes de que lo haga la Asamblea de la Liga, convocada para el día 3 del mes entrante.

La posición del Brasil, como resultante de su separación de la Liga, permanece en el mismo estado, en tanto que la de España—a lo que se cree en los círculos de la Liga—parece encaminarse a la adopción de una actitud menos intransigente. A consecuencia de esto, ha despertado gran interés lo que tenga que decir en la próxima reunión del Comité el delegado de España, señor Emilio de Palacios.

EL PARTE OFICIAL DE MARRUECOS

MADRID, agosto 5. (A. P.)—El parte oficial de las operaciones en Marruecos consigna lo siguiente:

"La columna del comandante Capaz se encuentra en el poblado de Auasur, donde se le ha incorporado la harca de Beni-Urriaguel, que manda el capitán López Bravo.

"Las fuerzas del capitán Delgado continúan ejerciendo presión sobre Beni-Hassan, encontrando escasa resistencia.

"Se ha empezado a desarmar la cabila de Jeniaatogna, la única de Beni-Said que quedaba armada.

"La Oficina de la Intervención de Beni-Hosmar ha comenzado el desarme de Yemmas, Taranes y Antil.

"En la oficina de la intervención de Beni-Hassen se ha presentado un emisario de la fracción de Beni-Maharon, ofreciendo someterse."

El zoco El-Arbaa hallábase totalmente destruído, y las tropas trabajan afanosamente por reconstruir el campamento.

El avance llega a una profundidad de cerca de veinte kilómetros y las tropas españolas se hallan a otros veinte de Xauen.

HOY PROSEGUIRAN LAS OPERACIONES EN MARRUECOS

TETUAN, agosto 5. (U. P.)—Según una orden general dictada por el alto mando, se prohibe terminantemente la concesión de licencias durante las operaciones que se están desarrollando en Marruecos para someter al resto de la zona insumisa, recomendando que sólo se concedan en casos muy justificados.

Créese que mañana proseguirán las operaciones de avance, habiendo comenzado la acumulación de municiones de boca y guerra en la nueva base del Zoco del Arbaa.

Las fuerzas españolas se hallan actualmente a 24 kilómetros de Xauen.

EL "CAP POLONIO" EN SAN SEBASTIAN

SAN SEBASTIAN, agosto 5. (U. P.)—El vapor "Cap Polonio", fondeado en este puerto, fué muy visitado esta mañana por el público. Contra lo que se había anunciado, la Reina madre doña María Cristina no pudo ir a bordo.

Al mediodía se dió en el "Cap Polonio" un almuerzo en honor de las autoridades donostiarras, y a las cinco y media de la tarde salió el buque en dirección a Boulogne. El "Cap Polonio" viaja con turistas que dan la vuelta al mundo, desde Nueva York.

PROTECCION A LOS ANIMALES EN MADRID

MADRID, agosto 5. (U. P.)—El alcalde de Madrid ha dictado un bando anunciando que se castigará con multa de cien pesetas a los que maltraten a los animales y a los dueños que dejen solos a los animales más de cuarenta y ocho horas en locales cerrados.

Prohibe también el bando que se lleven perros atados a la parte inferior de los vehículos y dicta varias disposiciones protectoras para las aves y los peces, anunciando que se cumplirán severamente las leyes y reglamentos para la caza y la pesca fluvial.

EL MINISTRO DE ESTADO PASARA VACACIONES EN SAN SEBASTIAN

MADRID, agosto 5. (U. P.)—El ministro de Estado, señor Yanguas, pasará el mes de septiembre en San Sebastián, acompañado de dos secretarios de Embajada, sin carácter de ministro de jornada, con el fin de evitar gastos al Tesoro.

EL CARDENAL VIDAL Y BARRAQUER IRA AL VATICANO

TARRAGONA, agosto 5. (U. P.)—Un periódico da la noticia de que en breve el Arzobispo de Tarragona, Monseñor Vidal y Barraquer, dejará aquella archidiócesis para ocupar cerca del Sumo Pontífice un cargo de confianza.

En tal caso, pasará a regir el Arzobispado de Tarragona el actual Obispo de Coria, Monseñor Segura.

EN NUEVA YORK SE ORGANIZA LA LIGA CIVICA HISPAÑA

NUEVA YORK, agosto 5. (Zárraga).—Como consecuencia de los desagradables disturbios ocurridos durante las últimas semanas en el neoyorquino barrio de Harlem, entre judíos y portorriqueños, se han reunido los comerciantes españoles, portorriqueños e hispanoamericanos para fundar una Liga de defensa que proteja sus intereses en todos sentidos.

Por rivalidades en el comercio en pequeña escala, parece ser que algunos vendedores judíos atacaron a otro portorriqueño, hiriéndole gravemente y librándose durante varios días, con este motivo, verdaderas batallas campales entre los portorriqueños y judíos establecidos en la populosa calle 116, de las que han resultado gran número de heridos.

En vista de ello y para tratar de evitar de aquí en adelante sucesos de esta índole, se trata de crear una entidad que bajo el título de "Liga Cívica Hispana", vele por los derechos e intereses de sus asociados. Dicho organismo habrá de contar indudablemente, desde sus comienzos, con el apoyo la simpatía generales.

Existen en Nueva York más de cincuenta mil residentes de habla española que con toda certeza prestarán su cooperación a la Liga.

SE LLEVO A SU HIJA

Denunció en la Sección de Expertos Isabel Hernández Llanes, de cincuenta y tres años de edad y vecina de San Julio, letra B, que tenía en depósito, por orden del Juzgado de Instrucción de la Sección Cuarta, a su menor hija Antonia Cuervo Hernández, en causa 1119 del año actual: por la cual se halla detenido en la Cárcel Víctor Romero y Torres; y un hermano de éste, nombrado Armando Romero y Torres, se presentó en su domicilio y se llevó a su hija a viva fuerza.

Supone la denunciante, que ignora el paradero de su hija, que el llevársela obedezca a algún plan de ambos hermanos para entorpecer la acción de la Justicia.

MOVIMIENTO MARITIMO

NUEVA YORK, agosto 5.—Llegaron el John Ludwall, de Antilla; el Murani, de Matanzas. Salieron el Comodore Rollins, para Banes; el President Garfield, para la Habana; el Vika, para Santiago; el Ferm, para Santiago.

BOSTON, agosto 5.—Llegó el Macabi, de Preston. Salió el Nelson, para Matanzas.

FILADELFIA, agosto 5.—Salió el Algeria, para Baracoa.

BALTIMORE, agosto 5.—Llegó el Sagaland, de la Habana.

NUEVA ORLEANS, agosto 5. —Llegó el Walter D. Munson, de la Habana. Salieron el Abangares, para la Habana; el Frednes, para Antilla; el Glendola, para Matanzas.

Un monumento a Bolívar en Madrid, y otro a San Martín en Sevilla

La poesía "Plumas de Cóndor" ha obtenido el premio como la que mejor canta la hazaña de Franco

MADRID, agosto 5. (U. P.)—El periódico "El Sol" elogia el manifiesto de los españoles de Córdoba, República Argentina, que piden que en la Plaza de América, en Sevilla, frente a la Exposición Ibero-Americana se inaugure una estatua al general San Martín.

Esta labor, análoga a la de los españoles de Venezuela, que solicitan que se levante en Madrid un monumento a Bolívar, conseguirá que se desvanezcan todos los rencores del pasado y entre España y América se llegará a la rotunda afirmación de la unidad de la raza.

"España—dice "El Sol"—puede proclamar la españolidad de Bolívar y de San Martín".

Aplaude el periódico la iniciativa por considerarla el mejor medio para crear una política hispanoamericana de seria trascendencia.

LOS ESPAÑOLES EN MEXICO PROYECTAN UNA CONVENCION

MADRID, agosto 5. (A. P.)—El diario oficioso "La Nación" amplía la información acerca del proyecto de convención de los españoles residentes en México, que califica de altamente patriótico. Anima a la celebración de la proyectada asamblea declarando que los españoles de aquende el Océano esperan interesadísimos conocer sus resultados.

TERMINA EL INCENDIO DE ARBOLES EN EL GUADARRAMA

MADRID, agosto 5. (A. P.)—Ha terminado el incendio en los bosques de Guadarrama, después de destruir árboles en una extensión de varios kilómetros, con daños de enorme importancia. Los militares y los bomberos han trabajado afanosamente, logrando dominar la conflagración.

LA EXPOSICION IBEROAMERICANA DE SEVILLA

SEVILLA, agosto 5. (A. P.)—Se ha reunido el Comité de la Exposición Hispano Americana, acordando enviar a la Cámara de Comercio de Buenos Aires cuantos datos ha solicitado.

Se han recibido noticias del Brasil asegurando que el Gobierno ha votado un crédito de 3,800 contos de reis para la concurrencia brasileña al certamen.

LA POESIA "PLUS ULTRA" PREMIADA

MADRID, agosto 5. (A. P.)—En la redacción del periódico "A B C" se ha celebrado el escrutinio del concurso para premiar la mejor poesía conmemorativa de la hazaña del avión "Plus-Ultra", triunfando por 3,654 votos la titulada "Plumas de Cóndor", original del madrileño Antonio Martín Mayor.

CONTINUA EL PROCESO DE VERA DE BIDASOA

MADRID, agosto 5. (U. P.)—Comunican de Pamplona, donde se celebra el Consejo de Guerra contra los procesados por el delito de sedición, con motivo de los sucesos de Vera de Bidasoa, que el fiscal dió lectura a los cargos contra los distintos procesados, citando los nombres de los que se hallan en rebeldía, para los cuales no ha pedido pena.

Solicita el fiscal para los autores penas de prisión mayor a reclusión temporal. El auditor concretó los cargos contra siete procesados.

DIPLOMATICO ESPAÑOL COMPLACIDO

CIUDAD MEXICO, agosto 5. (S. R.)—En unas declaraciones que ha hecho el Marqués de Rialgo, quien vendrá en el otoño a México como representante del Gobierno de España para sustituir al Marqués de Berna, muéstrase muy complacido de la distinción de que se le ha hecho objeto al declarar que esta República es un país joven lleno en alto grado del espíritu moderno.

La actualidad gráfica en España

EN EL AYUNTAMIENTO.—El Alcalde de Madrid, Conde de Vallellano, a quien ha sido otorgada la Cruz de Isabel la Católica por el Presidente del Consejo.

M.E.C.D. 2016