SECCION 1ª

EL TIEMPO
LA NOTA DEL OBSERVATORIO
VEASE EN LA PAGINA 2

DIARIO DE LA MARINA

EDICION DE LA MAÑANA
INFORMACION CABLEGRAFICA MUNDIAL POR NUESTROS HILOS DIRECTOS

SECCION 1ª

AÑO XCIV.—NUM. 144. El periódico más antiguo de Cuba LA HABANA, DOMINGO 23 DE MAYO DE 1926.—SANTOS LUCIO Y JULIANO, MARTIRES Acogido a la franquicia postal 46 PAGINAS.—5 CENTAVOS

ES ASTURIANO EL MAESTRO GENERAL DE LOS DOMINICOS

En capítulo general de la orden de Predicadores fué elegido el P. Buenaventura G. Paredes

ESTUVO DOS VECES EN CUBA

Por su elección de Maestro le corresponden los privilegios todos de Grande de España

MADRID, mayo 22 (U. P., especial para el DIARIO DE LA MARINA).—El Capítulo General que la Orden Dominicana, también llamada y con preferencia Orden de Predicadores acaba de celebrar en la histórica ciudad de Ocaña, provincia de Toledo, España, ha elegido Maestro General al sabio y virtuoso español Fray Buenaventura García Paredes, doctor en Derecho Civil y Canónico y en Filosofía y Letras. Por su elección, el Rvdmo. Padre Buenaventura tiene todos los privilegios y consideraciones de Grande de España de primera clase, concedidos por la Monarquía española a los generales de la Orden fundada por Santo Domingo de Guzmán.

Data esta Orden del siglo trece, y celebró su primer capítulo en Bolonia el año 1220 presidido por el propio Santo Domingo. De entonces acá la Orden se ha extendido en tal manera que cuenta provincias en España, Provenza, Francia, Lombardía, Roma, Alemania, Hungría, Inglaterra, Polonia, Dinamarca, Grecia, Tierra Santa y Norte América, extendiéndose desde ellos en 52 subdivisiones a todo el mundo. Aun en Rusia ejerce su apostolado esta Orden cuyas misiones en Oriente han añadido buen número de mártires a los anales de la predicación del Cristianismo. También se halla extendida en toda América, y en Filipinas desde los principios de la colonización habiendo fundado la Universidad Pontificia de Santo Tomás de Manila, una de las instituciones más antiguas y gloriosas de la dominación española en el mundo.

Precisamente ha presidido este Capítulo que ha elegido al Rvdmo. Padre Buenaventura, el Padre Tamayo, provincial de los Dominicos de Filipinas. Había otro candidato al cargo, el provincial de San José de los Estados Unidos. Celebrábase el Capítulo para elegir sucesor al anterior Maestro General, Rvdmo. Padre Luis Teisling, fallecido últimamente.

El nuevo prelado general de la Orden de Predicadores es español, nacido en Castañedo, Asturias. Cuenta en la actualidad sesenta años de edad y vistió la librea bicolor de los Guzmanes en el mismo Convento-Colegio donde fué ayer elevado a la suprema autoridad de la Orden. Ha sido prelado de varios conventos, prior provincial por dos veces de la floreciente provincia del Santísimo Rosario de Filipinas; ha renunciado el Provincialato de la Bética, y en la actualidad era superior de la residencia de Madrid, en donde se le estima por su virtud, sabiduría y prudencia. Durante su permanencia en Madrid, fué confesor de ilustres personalidades políticas, entre ellas el insigne estadista recientemente fallecido Don Antonio Maura.

Conoce la mayor parte de las casas de la Orden, entre las cuales se cuenta la de la Isla de Cuba, a la cual ha visitado por dos veces, quedando encantado de ella y de sus habitantes, según él mismo lo manifestó en fraternal conversación.

Al conocerse la noticia de la elección se manifestó contento general, porque dadas las brillantísimas donaventura, se espera que su paso tes que adornan al sabio Padre Buepor el cargo de Maestro General sea altamente beneficioso a la invicta Orden de Predicadores.

FR. BUENAVENTURA GARCIA PAREDES

ADMINISTRACION DE LOS BANCOS EN LIQUIDACION

Diversos acuerdos tomados sobre este asunto por la Comisión temporal de liquidación

EL HIERRO DEL "LIMONES"

Sigue dando juego la subasta de un saldo de Ptas. 70.068,11 a favor del Banco Penabad

En sesión celebrada por la Comisión Temporal de Liquidación bancaria, presidida por el Dr. Enrique Hernández Cartaya, se tomaron los siguientes acuerdos:

Pedir a la Junta Liquidadora del Banco Nacional de Cuba, para estudiarlos antes de resolver, los títulos de dominio de las participaciones dominicas que tiene el Banco sobre las cuatro fincas rústicas denominadas "Jaun Cayetano Ramos del Norte", "San Antonio", "Loma del Miradero" y "Cubita Arriba", por las cuales ofrecece el Dr. Rogelio Pina la suma de $1.000 moneda oficial.

Conceder prórroga al Sr. Eradio García hasta el 30 de este mes para recoger el hierro fundio diseminado en el batey del Central "Limones" que le fué adjudicado en subasta por la Junta Liquidadora del Banco Nacional; debiendo entenderse dicho señor con el arrendatario del Ingenio, Sr. Samuel, en cuanto al uso de las locomotoras del mismo.

En cuanto a una solicitu del señor Pedro Ramos de que se extiendan nuevos títulos de créditos por habérsele extraviado tres certificados expedidos por la Junta del Banco Nacional a la orden de Alberto Antonia y Pedro Ramos y sobre lo que la Junta pide instrucciones para resolver esa petición, acordó la Comisión que tratándose de títulos de acreedor extraviados, procede aplicar las reglas anteriormente dictadas para estos casos.

Además conoció la Comisión nuevamente del asunto relacionado con la subasta de un saldo de Ptas. 70.068.11 que existía en el Banco de Barcelona a favor de Penabad, Arece s y Cía, adjudicada al Sr. Miguel Mosquera y anulada por la Junta Liquidadora de este último Banco, acuerdo que fué declarado en suspenso por la Comisión por haber informado varios miembros de la referida Junta que dicho saldo de pesetas ya no existía en el momento de celebrarse la subasta, suspensión que debía durar hasta que por la Junta Liquidadora, con vista de los antecedentes del caso y de mayor investigación del asunto, acordara lo que estimara procedente y contra cuyo acuerdo recurrió el Sr. Mosquera ante el Tribunal Supremo, el cual se declaró incompetente para conocer del asunto; acordando la Comisión citar al Sr. Mosquera y a su Letrado el Dr. Santiago Rodríguez Illera para la sesión del próximo Martes 25 del actual.

También resolvió la Comisión asuntos relacionados con la administración de los Bancos en liquidación.

Tradicional ha sido en el DIARIO el criterio periodístico, aceptado ya por la prensa universal de dejar a los autores la responsabilidad de cuanto afirmen en los escritos que se nos envían para su publicación y en los que se exponen apreciaciones particulares, que estamos muy lejos de compartir.

Recordamos este nuestro criterio inalterable, a propósito de una carta que vió la luz en el DIARIO de ayer dirigida por el doctor Ramiro Cabrera al licenciado J. M. Barraqué, actual Secretario de Justicia.

Los altos prestigios que rodean a este ilustre miembro del Gabinete del Presidente Machado, su rectitud acrisolada y probidad reconocida lo hacen insospechable en el ejercicio de sus funciones gubernamentales.

El DIARIO se ha complacido en reconocerlo así cuando ha sido necesario, presentando al señor Barraqué como una de las figuras representativas de la honradez y nobleza de que puede ufanarse hasta ahora el Gobierno del general Machado.

CHAUFFEURS QUE SE OPONEN A LA TARIFA REDUCIDA

El jefe del departamento de la gobernación municipal hace declaraciones sobre esto

EL MITIN DE HOY

Avelino González, promotor de éste, explica las causas por las que debe bajarse la tarifa

Con el Secretario de la Administración Municipal, Dr. Luis Carmona, se entrevistaron ayer varios chauffeurs de automóviles de alquiler de plaza, al objeto de inquirir si era lícito el que por algunos compañeros se pretendiera rebajar a diez centavos el precio de la "carrera" en el servicio de tan útiles vehículos ciudadanos.

—El Dr. Carmona ratificó a sus visitantes, sus declaraciones de ayer al DIARIO DE LA MARINA, y por lo tanto les manifestó que no se cometía ilegalidad alguna por los chauffeurs que desearan cobrar menos precio por su trabajo, que el determinado en la tarifa oficial.

Pero los visitantes expusieron su temor de que la Administración actuara en contra de ellos, si no hacían caso al grupo de chauffeurs que han de acordar hoy la rebaja a diez centavos, manifestándoles el Dr. Carmona que de la única manera que las autoridades se verían precisadas a intervenir en esta cuestión, era en el caso de que por esas dificultades, por esas divergencias de criterio, se provocaran desórdenes públicos. En cuanto a las tarifas, la Alcaldía lo único que no permite es que se cobre más de lo que en ellas se especifica.

EL DR. AINCIART

También deseamos conocer la opinión del Dr. Antonio Ainciart, Jefe del Departamento de Gobernación Municipal, al que compete conocer de todas estas cuestiones relacionadas con el tránsito de vehículos por las calles de la Habana, así como de todos los problemas que se deriven de esa función.

—El Dr. Ainciart nos expuso que los chauffeurs que desean rebajar la tarifa a base de diez centavos la carrera, pueden acordarlo libremente, participándolo a la Alcaldía en su oportunidad.

—El artículo 5 del Reglamento de Tránsito vigente, nos agrega, el Jefe de Gobernación Municipal, dice que los carruajes de alquiler deberán llevar fijada a la vista del público y en la parte interior, la tarifa aprobada por el Ayuntamiento, y además otra tarifa suelta para poder ser examinada por el pasajero.

No pueden los chauffeurs cobrar mayor alquiler del fijado en esa tarifa; pero menos pueden hacerlo cuando quieran.

A este respecto nos agregó el Dr. Ainciart: "Es un principio de derecho por todo el mundo reconocido, que quien puede lo más puede lo menos".

Desde luego que los acuerdos de un grupo de chauffeurs no tienen fuerza legal; por lo que los que no deseen acatarlos pueden continuar cobrando la carrera a 20 centavos, como se hace ahora, o a 30 centavos, como determina la tarifa oficial vigente.

EN DEFENSA DE LA TARIFA DE DIEZ CENTAVOS

El chauffeur Sr. Avelino Fernández nos entrega para su publicación, las siguientes líneas, dirigidas a sus compañeros:

"Compañeros: Hoy domingo, a las ocho de la mañana en el Parque Maceo se celebrará el mitin en favor de la adopción por todos de la tarifa de 10 centavos la carrera en la primera zona, con arreglo a las clasificaciones ya publicadas. Espero que acudáis. El que os convoca, no pertenece a sociedad ninguna, ni tiene ambiciones políticas, ni aspira a nada más que a vivir del producto honrado de su trabajo.

(Continúa en la página 25, co. 5)

SE SOLICITA LA RECLUSION DE VARIOS LOCOS

El administrador de dicho Central pide una nueva prórroga para cumplir esos requisitos

UN CENTRAL SIN MEDICO

Por irregularidades cometidas se forma expediente administrativo a un inspector de Sanidad

En la Secretaría de Sanidad se recibieron ayer los autos dictados por los jueces de primera instancia de Cienfuegos, Güines y Guanajay, solicitando la reclusión en el Hospital de Dementes de Cuba (Mazorra) de varios enajenados.

El de Cienfuegos solicita la reclusión de Marcelino Pérez Hornedo, María Morales, José Román y Domitila Pérez.

La reclusión de Faustino Martínez la solicita el Juez de Güines; y la de Juana Rodríguez, el juez de Guanajay.

De estos autos se dió cuenta ayer mismo a la Dirección de Beneficencia para que dictase las disposiciones indicadas en tales casos, con el fin de que a la mayor brevedad sean conducidos a la Habana dichos dementes y recluídos en el Hospital de Mazorra.

SOLAMENTE HAY SEIS CASOS DE DISENTERIA

El Jefe Local de Cifuentes, doctor Díaz, informó ayer, por la vía telegráfica, a la Superioridad que en aquel término solo existen seis personas atacadas de disentería, careciendo de veracidad el número existente de que son cincuenta las que padecen de dicho mal.

No obstante este telegrama afirmativo, el Director de Sanidad se dirigió de nuevo al doctor Díaz indicándole continúe practicando las debidas investigaciones, con el fin de llegar a saber si algunos individuos que se hallan atacados de disentería y no han dado cuenta a la Jefatura. bien porque estén siendo asistidos por curanderos, bien porque sean asistidos por médicos particulares que no han cumplido con su deber al dar cuenta oficial.

El doctor Díaz, al final de su telegrama, informa al doctor Rensoli haber remitido por paquete postal, unos pomos conteniendo agua de la que tomaban los enfermos, con el fin de que sea analizada por el Laboratorio Nacional.

EXPEDIENTE ADMINISTRATIVO

Por orden del Secretario de Sanidad se ha dispuesto se le instruya expediente administrativo al Inspector de Distrito (del Negociado de Inspección Domiciliaria de Casas y Establecimientos), señor Santiago Balmaseda, por irregularidades en el desempeño de sus funciones.

El propio Secretario designó como Juez Instructor del expediente al señor Alberto Adoto y Rabell y como Secretario, al señor Ramón Torra.

NUEVA QUEJA

El doctor Martínez Bacallao, Supervisor Sanitario de la provincia de Camagüey, informó ayer al Director de Sanidad que nuevamente se ha dirigido a él el Alcalde Municipal de Florida manifestándole que los vecinos del barrio de San Jerónimo, señores Rafael Peláez, Sergio García y José Agustín Esquivel, se le quejan del arrojo al río de los restos de los centrales Céspedes y Estrella, causándole ello grave perjuicio al ganado.

Sobre este asunto, como recordará el lector, hemos publicado ya varias quejas de esos vecinos y de otros más, siempre por conducto del Alcalde de Florida, pero hasta el presente no se ha resuelto nada en favor de dichos ganaderos.

PIDE OTRA PRORROGA

Pide una nueva prórroga de noventa días, el Administrador del Central "Dolores", ubicado en el término municipal de Pedro Betancourt, para cumplir el artículo 321 de las Ordenanzas Sanitarias, según comunicó ayer al Director del Ramo, el Jefe Local de dicho término, doctor Aguiar.

El artículo a que se refiere es el que ordena que en todo central azucarero haya un médico o más, así como un botiquín, para la asistencia de los lesionados o enfermos que trabajan en los mismos.

Hace cerca de dos meses la Dirección de Sanidad dispuso que el referido artículo 321 fuese cumplido por todos los centrales, y el "Dolores" solicitó un plazo de treinta días, el cual le fué concedido pero ahora solicita otra prórroga, a la cual no estuvo muy deseoso de conceder el doctor Rensoli, ya que tiene noticias de que el mismo carece de personal facultativo de ninguna clase. No obstante, le fué concedido al Administrador del central, un plazo de treinta días, improrrogable.

TRES CASOS DE TIFOIDEA

El doctor Solís, médico privado, viene asistiendo en Marianao a la niña Hilda Vázquez, de siete años de edad y vecina de la calle 15 entre 6 y 8, Reparto Almendares, la que viene padeciendo de fiebre tifoidea.

Asimismo, el doctor Marín Ronda, médico particular de Cabañas, Pinar del Río, asiste de fiebre tifoidea, a los vecinos de aquel término, nombrados Julián y Juana Crespo.

HOY LLEGA A LA HABANA EL GOBERNADOR DE ORIENTE SR. JOSE R. BARCELO

Hoy a las ocho de la mañana llegará a la Habana, procedente de Santiago de Cuba, el señor José Ramón Barceló, Gobernador de la provincia de Oriente, quien celebrará una extensa conferencia con el Honorable señor Presidente de la República, general Gerardo Machado.

El gobernador señor Barceló tratará al mismo tiempo con el Primer Magistrado de la República y con los miembros de su Gabinete varios asuntos relacionados con la huelga ferroviaria. Se atribuye gran importancia al viaje de este distinguido político oriental, quien será recibido en la Estación Terminal por varias representaciones oficiales, amigos particulares y correligionarios.

BANDERAS ROJAS ENARBOLADAS POR LOS FERROVIARIOS

La Herm. Central y las varias delegaciones, en sesión secreta, acordaron la huelga general

CONGRESISTAS A CAMAGUEY

Los representantes camagüeyanos creen que los intereses de la provincia los reclaman allí

(Por Telégrafo)

Camagüey, mayo 22.—DIARIO DE LA MARINA, Habana. Anoche celebró la Hermandad Ferroviaria de Camagüey sesión secreta.

Banderas rojas

Se enarbolaron banderas rojas dentro del recinto en que se encontraban reunidos.

Todos los congregados o sea la Hermandad Central y las Delegaciones acordaron ir a la huelga general.

Huelga general

No se ha fijado aun la fecha en que deba de comenzar el paro.

Los huelguistas, dicen, "prefieren morir de hambre antes de aceptar los ofrecimientos de la empresa".

Camagüey, mayo 22.

Señor presidente de la Comisión de Ferrocarriles. Habana.

Como el personal aumenta diariamente, ya han vuelto a sus ocupaciones habituales todos los oficiales de la Empresa que venían trabajando como maquinistas.

Entre Camagüey y Santiago tenemos actualmente el siguiente servicio.

De viajeros: Tren 5, que circula vía Bayamo; tren 2, que circula vía Alto Cedro; tren extra, que sale de Santiago de Cuba a las cinco de la mañana y sigue del Entronque de Manzanillo a Martí; trenes 14 y 17, que circulan entre Martí y Santiago, vía Alto Cedro.

Diariamente salen de Camagüey y llegan varios trenes de carga. Se están transportando grandes cantidades de azúcar de los ingenios al puerto de Antilla. En el puerto de Pastelillo se sigue trabajando con regularidad, disponiendo allí la Empresa, de todos los trabajadores que necesite.

Cibrán,
Administrador del F. C. de Cuba.

Camagüey, mayo 22.

Señor presidente de la Comisión de Ferrocarriles.— Habana.

La Directiva de la Hermandad Ferroviaria viene publicando en manifiestos, que lanza al público y en algunos periódicos, noticias falsas o grandemente exageradas sobre descarrilamientos o accidentes de trenes, con el propósito de llevar la alarma al público que viene utilizando nuestros trenes. Son absolutamente falsas todas esas noticias, como también es falso que empleados actualmente en servicio de la Empresa, hayan quemado o echado a perder locomotoras. Los pocos accidentes que han ocurrido son los que he comunicado a usted y como he hecho constantemente; algunos fueron ocasionados, según informes, precisamente por huelguistas. También es completamente falso que la Empresa esté utilizando personal que no tiene la competencia necesaria. Todos nuestros empleados en el servicio de trenes son competentes y por un natural sentimiento de humanidad y velando por sus propios intereses, la Empresa no pondría nunca su material rodante en manos inexpertas.

Cibrán,
Administrador del F. C. de Cuba.

El señor José María Espinosa recibió, al mediodía de ayer, un telegrama del administrador de la Empresa del Ferrocarril de Cuba, dándole cuenta de que en Santiago de Cuba habían sido maltratados por huelguistas dos empleados.

Más tarde, el señor Cibrán envió al presidente de la Comisión de Ferrocarriles el siguiente despacho:

Camagüey, mayo 22.

Presidente de la Comisión de Ferrocarriles.—Habana.

Refiriéndome nuevamente a mi telegrama de esta mañana sobre la agresión en Santiago de Cuba a dos empleados de esta Empresa, Ricardo Francés y Alberto Martínez Acevedo, el superintendente Castellanos me informa que dos de los agresores de dichos empleados se internaron en la Sociedad y que el presidente, Ferrer, de la misma, negó la entrada a la policía. Ferrer fué conducido a la Jefatura de Policía, donde fué puesto en libertad por el teniente Acosta.

Cibrán,
Administrador del F. C. de Cuba.

Anoche, a las nueve, llegó a Santa Clara, procedente de Santa Marta, (Camagüey) el tren especial en que viaja la señora Mariana Seva de Menocal, esposa del general Mario G. Menocal, ex presidente de la República.

El presidente de la Comisión de Ferrocarriles cursó las órdenes necesarias a fin de que en Santa Clara fuera agregado un coche pullman al tren de viajeros, en el que continuarán viaje a esta capital la señora Seva y el subsecretario de Justicia, doctor Ricardo Eguilior.

INAUGURACION Y BENDICION DEL NUEVO EDIFICIO DE LA DELEGACION APOSTOLICA

Monseñor Liberato Tosti, secretario de la Delegación Apostólica, nos comunica que la Delegación Apostólica que hasta ayer tenía sus oficinas en la calle 13 entre F y E, se ha trasladado definitivamente para la calle 15 esquina a 20.

Levántase en este lugar un hermoso edificio, propiedad de dicha Delegación, que recibirá en su seno al ilustre representante del Papa, Monseñor Caruana, Delegado de las Antillas, bien conocido entre nosotros y hoy expulsado por el sectarismo del Gobierno de Calles.

Hoy, a las once y media, será la bendición solemne de dicho edificio, por el Excmo. señor Arzobispo Monseñor Ruiz.

Agradecidos a la atenta invitación y asistiremos.

795,473

En el hermoso edificio del nuevo Frontón tendrá lugar en la mañana de hoy el Sorteo de los 40 pasajes y el Camarote familiar de Lujo para cinco personas, de ida y vuelta a España o Francia con $350 cada uno de los primeros y 10.000 pesetas el segundo, obsequio ofrecido por el DIARIO DE LA MARINA a sus suscriptores y lectores en el presente año de 1926.

Por medio del aparato mecánico-eléctrico construido expresamente por los Sres. Roqueñí y Montenegro y que ha estado exhibiéndose durante dos días en los Grandes Almacenes de "El Encanto", serán sorteados los referidos 41 pasajes, que obtendrán aquellas personas que sus números resulten iguales a los que queden señalados en el aparato.

El primer número que se obtenga corresponderá al Camarote Familiar de Lujo y los subsiguientes a los 40 pasajes individuales.

El Jurado lo formarán el Gobernador Provincial Sr. Antonio Ruiz, el Alcalde Municipal Sr. José M. de la Cuesta, el Presidente de la Empresa del DIARIO DE LA MARINA, Conde del Rivero, el interventor de dicha empresa Sr. Joaquín Pina, el Secretario de la misma, Dr. Manuel Abril Ochoa y el Director de Publicidad, Encargado del Concurso Sr. Lorenzo Angulo.

Dará fé del acto el Notario Público de esta ciudad Dr. Alberto J. Carrillo y Pintó, el mismo ante quien quedó cerrada anoche la admisión de cupones con el No. 795.473.

Los números favorecidos por la suerte, con los nombres de las personas a quienes correspondan, se publicará en la edición de mañana del DIARIO.

Las familias que deseen presenciar el Sorteo de hoy podrán solicitar los palcos a la entrada del Frontón.

TAN SOLO SANIDAD PUEDE CONCEDER LA HABITABILIDAD

Opinan algunos alcaldes que la Sanidad no puede rechazar de un plumazo los planos presentados

CONFLICTOS MUNICIPALES

Han surgido entre Alcaldes y jefes locales, creyendo aquéllos que Sanidad no está autorizada

Ha surgido un conflicto entre algunos jefes locales de Sanidad y algunos alcaldes municipales; conflicto que se ha puesto en las manos del director del ramo (doctor Fernando Rensoli) para que lo solucione con urgencia ya que entre aquellas autoridades existe una tirantez perjudicial para la salud pública.

Resulta que la mayoría de los alcaldes municipales no quieren aceptar como legales las disposiciones que dictan los jefes locales al autorizar o no la fabricación de tal o cual edificio en sus respectivas jurisdicciones, bien porque no reúnen las condiciones exigidas en las Ordenanzas Sanitarias vigentes, o bien que las reúna.

Alegan los alcaldes que no es quién el jefe local de Sanidad para "de un plumazo" aprobar o rechazar los planos que para fabricación les son presentados, pues ellos (los alcaldes) son los que pueden o no aceptar o rechazar los referidos planos.

Por supuesto que los alcaldes que tal criterio sustentan desconocen por completo la Ley. Esta dice, bien claramente, que para que un Ayuntamiento conceda licencia para cualquier edificación, tiene antes que haber sido autorizada la memoria y planos por el Departamento de Ingeniería Sanitaria, local o nacional.

En vista de esta situación, muchos jefes locales se han dirigido al director de Sanidad interrogándole sobre si existe alguna nueva disposición que no sea la vigente, en ese sentido. Y algunos alcaldes se han dirigido también a la misma autoridad en demanda de instrucción para saber desde cuándo los jefes locales son los únicos autorizados para conceder o no habitabilidad a una edificación.

El doctor Rensoli, hablando ayer con los periodistas sobre el particular, nos manifestó el artículo de las Ordenanzas Sanitarias que trata sobre la autorización de habitabilidad de un edificio no ha sido reformado por ninguna Ley ni por la Junta Nacional de Sanidad y Beneficencia, siendo, por tanto, una equivocación la que sufren los alcaldes al creer son los autorizados para conceder o no el permiso.

La habitabilidad sólo puede concederla la Secretaría de Sanidad por medio de sus jefes locales, y el Ayuntamiento puede autorizarla o no.

Así pues, se le ha contestado a todos los jefes locales y a todos los alcaldes que se han dirigido al director de Sanidad tratándoles sobre el particular.

SE EXHIBIRAN EN NUESTRO SALON DE EXPOSICIONES OBJETOS DE ARTE FRANCES

Se encuentra en la Habana el correcto caballero señor Luis José Skinitzéro, enviado especial para la América Latina de "L'Exportateur Francais", interesante y notable revista industrial y comercial, con oficinas en 24-26 Boulevard des Italiens, París.

El señor Skinitzéro, persona cultísima y amable, viene a Cuba en una misión altamente plausible, y el Presidente de esta Empresa Sr. Conde del Rivero, así como nuestro Director Dr. José I. Rivero, unidos a Francia por sinceros lazos de simpatía y de admiración, al saber que este distinguido visitante trae consigo una espléndida colección de objetos de alto y refinado lujo francés, pusieron a su disposición nuestro salón de exposiciones para que los mismos sean exhibidos y puedan ser conocidos y admirados por la sociedad cubana.

La colección de objetos franceses no tiene fines comerciales pues no se pondrán a la venta, ya que el señor Skinitzéro solamente pretende que se conozcan en nuestros mejores círculos sociales el buen gusto y exquisitez a que se ha llegado en Francia en la confección de objetos de arte y de fantasía.

La exposición a que aludimos se inaugurará en breve, y estamos seguros que ha de constituir un éxito brillantísimo así como que será visitada por cuantos gustan de manifestaciones como esta de cultura y elegancia.

MONTORO, RECIBIDO EN LA ACADEMIA DE LA HISTORIA

La recepción del nuevo académico se efectuó ayer, revistiendo el acto gran solemnidad

"HISTORIADORES DE CUBA"

El discurso de contestación estuvo a cargo del Dr. Valverde siendo ambos aplaudidísimos

Noche fausta, la de ayer, en la Academia de la Historia al abrir sus puertas para la recepción del nuevo Miembro de la docta corporación: el Licenciado Don Rafael Montoro.

Una numerosa y muy distinguida concurrencia ocupó totalmente el Salón de Actos; en el estrado con el Presidente de la Academia de la Historia, doctor Fernando Ortíz y los doctores Gerardo Fernández Abreu, Rector de la Universidad Nacional y José Antolín del Cueto, Decano de la Facultad de Derecho; con ellos los doctores Cosme de la Torriente, Tomás Justíz, Gonzalo Aróstegui, Salvador Salazar, José Manuel y Néstor Carbonell, Sebastián Gelabert, Juan M. Dihigo, Emeterio Santovenia, Evelio Rodríguez Lendián, José M. Collantes, Rodolfo Rodríguez de Armas, Joaquín Llavería, Carlos Trelles, Antonio L. Valverde, Ramón A. Catalá y José Zaldo.

A la hora señalada el doctor Fernando Ortíz designó al señor Académico Secretario, doctor Juan Manuel Dihigo para que con una Comisión de compañeros saliera a recibir al doctor Montoro, quien fué saludado con una larga salva de aplausos al ocupar, en el estrado, su sillón de Académico de la Historia.

Seguidamente el doctor Ortíz concedió la palabra al doctor Montoro, quien leyó su discurso de ingreso: "Historiadores de Cuba", dedicando primero a su antecesor, Don Rafael Cruz Pérez (q. e. p. d.) un sentido elogio en párrafo tan brillante como éste:

"La persona de mi antecesor don Rafael Cruz Pérez, despierta en cuantos le conocieron, un mismo sentimiento de consideración y de hondo aprecio. Nacido en la antigua ciudad de Sancti Spíritus, que comparte con el legendario Camagüey el sello de primitiva sobriedad y viril entereza de los tiempos de la conquista, y conserva los usos y costumbres de la primitiva sociedad cubana, forjada en austerísima lucha con un medio desprovisto de facilidades para su existencia, en la que hasta el sustento material de los nuevos pobladores, había que importarlo o que procurarlo afanosamente por el propio esfuerzo, Cruz Pérez tenía la apariencia, el continente, la reserva y dignidad de un hidalgo de las viejas ciudades castellanas, a cuya imagen y semejanza establecieron y organizaron los conquistadores y primeros fundadores de Indias sus nuevas ciudades. Perteneció Cruz Pérez al grupo de espirituanos procedentes de antiguas y arraigadas familias, que por su saber, civismo, laboriosidad y sacrificos por el procomún han marcado honda huella en nuestra historia contemporánea, ocupando, casi todos, altas posiciones políticas, administrativas o judiciales, y distinguiéndose a la vez en la enseñanza y en las letras, hasta el punto de que no puede escribirse ya la historia de su tiempo sin que en ella figuren, con mayor o menor relieve, pero siempre con luz propia, esos beneméritos compatricios".

En su estudio, de prolija y acuciosa investigación, el doctor Montoro juzga o expone o cita, al menos, todo la biografía histórica de Cuba, terminando su valioso aporte con este precioso juicio sobre la obra y la personalidad didáctica de nuestro compañero de Redacción, doctor Ramiro Guerra:

"Pero la obra de más trascendencia que nos anuncia el advenimiento de una historia general en que se aproveche todo el tesoro de materiales acumulados por sus beneméritos precursores, es sin duda, la que ha comenzado a publicar el mismo señor Ramiro Guerra, con el título de **Historia de Cuba.** Los dos tomos ya impresos demuestran que ha de ser obra de vastas proporciones; y cuando esté terminada, la más completa, la de más altos vuelos y mejor comprobada información. Distingue el autor siete períodos en la Historia de Cuba, cada uno con su carácter, su significación y su unidad; el primero se extiende desde el descubrimiento hasta 1555, fecha de la destrucción de la Habana por el corsario francés Jacques de Sores, de la extinción de las encomiendas y esclavitud de los indígenas, y de la sustitución de los gobernantes de carácter civil por militares; el segundo de 1555 a 1607; el tercero de 1607 a 1697; el cuarto de 1697 a 1790; el quinto de 1790 a 1838; el sexto de 1838 a 1898; el séptimo y último de 1899 hasta nuestros días. A cada período se propone dedicar el autor un volumen completo, marcando con toda precisión las notas características de cada uno.

No cuadra a mis propósitos discurrir en el presente trabajo sobre los

(Continúa en la página 25 col. 6)

SITUACION MILITAR DE LOS ESPAÑOLES QUE HAN EMIGRADO

Texto íntegro del real decreto legalizando la situación de los residentes en Hispanoamérica

ALCANZA A FILIPINAS

Cree el Gobierno que las amplias normas del decreto afirmarán el amor hacia la Patria

Por juzgarlo de sumo interés para los numerosos compatriotas nuestros diseminados por América, publicamos íntegro el Real Decreto que sobre el particular publicó la "Gaceta" del 25 de Marzo último:

EXPOSICION

"Señor: Hay que poner fin a la difícil situación creada por rigideces legales en cuanto a la prestación del servicio militar a gran número de buenos españoles que, impulsados por el noble afán de correr mundo, con marcada preferencia aquel que les atrae por su verbo y por su amor emigran a América, encontrando allí acogida cariñosa y fértil campo donde honradamente trabajar.

Y hay que buscar solución amplia, liberal, generosa y comprensiva del concepto actual del deber militar, suprimiendo trabas y desechando suspicacias inconciliables con las pruebas de cariño que desde tierras lejanas por la distancia, muy próximas por la relación y el efecto, dan constantemente los españoles que allí viven y las familias a que ligan sus afectos y sus intereses.

Cree el presidente que de acuerdo con el Gobierno somete a Vuestra Majestad este Real decreto, que en él quedan fijadas amplias normas que, afirmando el amor entre los españoles esparcidos por el mundo entero y de todos a la patria, serán la mayor garantía de que, si esta peligra algún día, no le faltará ni la aportación ni el esfuerzo de cuantos se honraron naciendo en ella.

Madrid, 24 de Marzo de 1926—**Miguel Primo de Rivera y Orbaneja.**

DECRETO-LEY

A propuesta de mi Consejo de ministros y de acuerdo con éste,

Vengo en decretar lo siguiente:

Base primera. Los españoles residentes en los países americanos de raza ibérica y en las islas Filipinas, siempre que lleven, por lo menos, un año de permanencia en ellos a la fecha en que les corresponda entrar en Caja, podrán eximirse de la prestación militar en la forma ordinaria y cumplir sus deberes militares acogiéndose al régimen especial que se establece en el presente decreto-ley.

Los mozos que no hayan cumplido sus deberes militares, para poder emigrar a los citados países, habrán de constituir previamente un depósito creciente en relación con la proximidad del año del alistamiento, depósito que oscilará (según se dispone en el apartado D de la base 12 de la vigente ley de Reclutamiento y Reemplazo del Ejército) entre el 25 por 100 del importe del pasaje para los que emigren en el año en que cumplan los 16 años de edad y el 50 por 100 para los que lo hagan en el anterior al en que se hayan de ser alistados.

Base segunda. Los Consulados y las Juntas Consulares de Reclutamiento en los países citados seguirán desempeñando las funciones que la vigente ley de Reclutamiento les encomienda.

Antes de 1 de Agosto, fecha en que los mozos entran en Caja, los que lleven por lo menos un año de residencia en los referidos países y hayan cumplido la obligación marcada en la base anterior deberán si les conviniere optar por los beneficios del presente decreto-ley, solicitarlo así ellos, sus padres o tutores, mediante instancia dirigida al Consulado, habilitado al efecto.

A dicha instancia acompañarán el documento que justifique su Personalidad y los que acrediten su situación económica, al efecto de fijar la cuota anual que les corresponde satisfacer.

Base tercera. Para la fijación de la cuota anual que corresponda pagar a cada recluta se tendrá en cuenta el cuadro que rige para la determinación de las cuotas progresivas que deben ser satisfechas según los casos, con arreglo a lo dispuesto en el art. 403 del reglamento para la aplicación de la ley de Reclutamiento, con la diferencia de que la cuota total, que ha de distribuirse por partes iguales entre los 18 años que dura el servicio, ha de ser precisamente el doble de la señalada para cada caso en el citado cuadro.

Sin embargo, tratándose de braceros o jornaleros, la cuota total a distribuir entre los 18 años que dura el servicio, obligatorio será 1.100 pesetas, pagaderas en la siguiente forma: 250 pesetas en el primer año y las 850 peseta restantes a repartir entre los 17 años más que dura el servicio.

En los países en que no pueda tomarse como base para la aplicación de las cuotas la cédula personal del interesado o de sus padres, ni tampoco el sueldo que perciba; se especificará en el reglamento que en su día se dicte por el ministerio de la Guerra oyendo al Estado, los documentos que en los diversos países a que afecta el régimen establecido en el presente decreto-ley han de servir de base para la liquidación de la cuota correspondiente a cada individuo.

El pago de las cuotas anuales se hará en los Ionsulados habilitados al efecto y se autoriza al Gobierno para conceder, si lo estima conveniente, su fraccionamiento en cuotas mensuales, quedando igualmente facultado para admitir como forma de pago de las mismas los abonos hechos por correo respecto de los súbditos españoles que residan lejos de la demarcación de los Consulados habilitados para este servicio.

La designación de los Consulados que hayan de ser habilitados para la liquidación y cobranza de las cuotas a que se refiere el párrafo anterior se hará por el ministerio de Estado, de acuerdo con el de la Guerra.

A los mozos acogidos a los beneficios del presente decreto-ley se les expidirá por los Consulados respectivos una carta militar especial, en la que se irán anotando año por año, entre otros datos; los referentes a su presentación anual y pago de las cuotas señaladas debiendo los mozos presentar dicho documento precisamente al pasar ante el cónsul la revista en el último trimestre de cada año, hasta que reciban la licencia absoluta, acreditando de esta forma hallarse al corriente en el pago de sus cuotas.

Al pasar la revista correspondiente al primer año, los mozos a que se refiere este decreto jurarán ante el cónsul respectivo, y con la posible solemnidad, la bandera de la patria, debiendo en los años sucesivos, hasta la obtención de la licencia absoluta reproducir dicho juramento, por escrito o de palabra, como acto de homenaje a la patria y de reconocimietno a la soberanía.

Base cuarta. Los individuos acogidos a los beneficios del presente decreto-ley que se hallen al corriente en el pago de sus cuotas se exhibirán por este solo hecho de toda presentación de servicio militar mientras sigan residiendo en los países a que se refiere la base primera.

No obstante lo dispuesto en el párrafo anterior, en caso de guerra con nación extranjera quedarán sujetos a la obligación de venir a instruirse en

(Continúa en la página 24, col. 4)

ULTIMA HORA

UN MAQUINISTA MUERTO Y UN FOGONERO GRAVEMENTE HERIDO

(Por Telégrafo)

Camagüey, mayo 22.—DIARIO DE LA MARINA, Habana.— Esta mañana corrían rumores de que la Hermandad había dado un plazo de cuarenta y ocho horas a la empresa para resolver sobre el convenio, o de lo contrario sería decretado inmediatamente el paro general.

Esta noticia fué desmentida por los directivos de la Hermandad, declarando el presidente, Agustín Pérez, que el movimiento no ha sufrido alteración alguna y que

CRONICA DE TRIBUNALES

PLEITO ESTABLECIDO POR LA CAJA DE AHORROS DEL CENTRO ASTURIANO

Conocerá mañana, lunes, en vista pública, la Sala de lo Civil y de lo Contencioso Administrativo de esta Audiencia, de un pleito procedente del Juzgado de Primera Instancia del Este, promovido por la citada entidad bancaria

El juicio oral de la causa por el asesinato del doctor García Mon, se celebrará el día 28 del corriente mes

Mañana continuará en la Sala Tercera de la Audiencia el juicio oral del proceso por el asesinato de "El Chino".—Asuntos tratados ayer, por la Sala de Gobierno.—Penas interesadas por el Ministerio Fiscal

EN EL SUPREMO

RECURSOS DECLARADOS SIN LUGAR

La Sala de lo Criminal del Tribunal Supremo ha declarado sin lugar el recurso de casación interpuesto por el procesado Juan Vázquez García, empleado y vecino de esta ciudad, contra el fallo de la Sala Primera de lo Criminal de la Audiencia de la Habana, que lo condenó a la pena de 1 año y 1 día de prisión correccional, como autor de un delito de atentado.

Dicha Sala declara sin lugar el recurso de casación interpuesto por el procesado José Soto Medina, agricultor y vecino de Cárdenas, contra el fallo de la Audiencia de Matanzas, que lo condenó a la pena de 2 meses y 1 día de arresto mayor, como autor de un delito de imprudencia temeraria de la que resultaron lesiones graves.

SEÑALAMIENTOS EN EL SUPREMO PARA MAÑANA LUNES

No hay.

EN LA AUDIENCIA

EL ASESINATO DEL DOCTOR GARCIA MON

La Sala Primera de lo Criminal de la Audiencia ha señalado para el día 28 de este mes, el juicio oral de la causa instruída al procesado José Gómez Pérez o Antonio González Sar (a) "El Marelo" o "El Americano", por haber dado muerte al Vicepresidente del Casino Español, doctor Ramón García Mon y al chauffeur de éste Manuel Iglesias Rodríguez, suceso ocurrido el 30 de marzo de 1925, en Sol 49.

El Fiscal solicita para el procesado 17 años, 4 meses y 1 día de reclusión por el homicidio del doctor García Mon (aprecia la agravante de morada) y 14 años, 8 meses y 1 día de la misma clase de pena, por el homicidio del chauffeur Iglesias.

La acusación particular, a cargo del Procurador señor Nicolás de Cárdenas, a quien dirige el doctor Felipe González Sarraín, estima que la muerte del doctor García Mon constituye un delito de asesinato y la del chauffeur Iglesias un homicidio, y pide se impongan al procesado las penas de cadena perpetua y 14 años, 8 meses y 1 día de reclusión, respectivamente.

La defensa solicita un fallo absolutorio.

EL ASESINATO DE "EL CHINO"

Continuó ante la Sala Tercera de lo Criminal de la Audiencia, el juicio oral de la causa instruída a los procesados Juan Bautista, Octavio y Joaquín Rodríguez Zarrasola, para quienes piden el Fiscal y el acusador particular, doctor Mario de Franco, pena de muerte y al también procesado Angel Ríos Valdés—para éste solicitan los acusadores 17 años, 4 meses y 1 día de cadena como encubridor—por el asesinato de Clotilde Pando (a) "El Chino".

Terminó su informe el doctor Portocarrero, defensor de Joaquín y reanudó el suyo el doctor Castellanos, defensor de Juan Bautista.

Amboos lo hicieron de brillante modo, interesando la absolución de dichos procesados.

El juicio fué suspendido después de las horas de audiencia para el lunes.

Terminará su informe el doctor Castellanos y comenzará el suyo el doctor Miguel de León, defensor de Octavio.

PENAS INTERESADAS POR EL MINISTERIO FISCAL

El Fiscal de la Audiencia ha formulado escritos de conclusiones provisionales, interesando etsas penas:

2 años, 4 meses y 1 día de prisión correccional para cada uno de los procesados Waldo y Enrique Pérez, por amenazas condicionales de muerte sin logro de propósito.

—3 meses y 11 días de arresto mayor para Joaquín Hernández, por tentativa de cohecho.

—1 año, 8 meses y 21 días de prisión correccional para Miguel Antonio Valdés García, por rapto.

—6 años y 1 día de presidio mayoor para Casimiro Pujol Figueroa, por robo.

—Y 2 años, 11 meses y 11 días de presidio correccional para José Camaño, también poor robo.

ASUNTOS TRATADOS AYER EN LA SALA DE GOBIERNO

Reunida ayer la Sala de Gobierno de esta Audiencia, en sesión ordinaria, conoció la misma de los siguientes asuntos;

Expediente del aspirante a obtener el título de Procurador señor Tomás Más y Mañon, para expedirle el certificado de aptitud.

—Expediente del aspirante a Procurador, señor José Ignacio Ortega.

—Expediente con comunicación de la Secretaría de Justicia, insertando otra de Gobernación, solicitando se recomiende a los Jueces flue no encomienden a la Policía Especial de dicha Secretaría para las citaciones a testigos y personas que se encuentren sujetas a procesos.

—Expediente con comunicación del Juez de Primera Instancia de Isla de Pinos solicitando designación de persona que conozca de denuncia producida sobre portar armas de fuego contra Aurelio P. Sonville por haberse excusado el señor Juez Municipal propietario.

—Expediente con comunicación del Juez de Primera Instancia de Isla de Pinos solicitando designación de Juez para conocer la denuncia producida por Rafael Hernández contra Aurelio P. Sonville.

—Expediente con carta orden del Tribunal Supremo con la que se remite copia certificada de la resolución adoptada por la Sala de Gobierno de aquel Tribunal sobre solicitud del Magistrado José Rodríguez Acosta, interesando se le relevara de presidir la Comisión de Pensiones.

—Expediente del aspirante a Procurador Manuel del Carmen René González para designar Presidente del Tribunal de exámen.

—Expediente con comunicación de la Secretaría de Justicia, transcribiendo otra de la Comisión de Ferrocarriles, sobre las personas que puedan permanecer en los andenes de las Estaciones.

—Expediente con escrito del doctor José Francisco Solar solicitando inscripción como Juez sustituto en el Partido Judicial de la Habana.

—Expediente con comunicación del Juez Accidental de Primera Instancia del Sur quien se abstiene de conocer del intestado de don Juan Olivella y Soler.

—Expediente del Directorio de la Caja de Jubilaciones de los Ferrocarriles quien solicita se haga una notificación por el Juez Municipal de Bejucal.

—Expediente con comunicación del Presidente del Directorio de la Caja de Jubilaciones solicitando se haga una notificación por el Juez Municipal de Güines.

—Expediente del Jueg Municipal de Bauta, señor Fidel Vidal, solicitando quince días de licencia con sueldo por enfermedad.

—Expediente personal del Conserje de este Tribunal, señor Manuel Mallada, solicitando cinco días de licencia con cargo a la ordinaria y tres meses más con cargo a la extraordinaria.

—Expediente del Juez Municipal de Nueva Paz señor Andrés R. Casanova, quien solicita tres meses de licencia con sueldo, por enfermedad.

SEÑALAMIENTOS PARA MAÑANA LUNES, EN LA AUDIENCIA

SALA PRIMERA

Francisco Díaz, por amenazas. Defensor doctor Arango.

—Francisco Wong, por infracción de la Ley de Drogas. Defensor doctor Portela.

—Szepiel Levin, por espendición de billetes de banco falsos. Defensor doctor Nogueiras.

—Luis Font, por daño a la salud pública. Defensor doctor Illá.

SALA SEGUNDA

Andrés Ramos, por imprudencia. Defensor doctor G. Sarraín.

—Felipe Wong, por infracción de la Ley de Drogas. Defensor doctor Barroso.

—Carlos Díaz, por disparos. Defensor doctor Mármol.

—José García, por lesiones. Defensor doctor Suárez.

—Ramón Haza, por estafa. Defensor doctor Escala.

—José M. Herrera, por corrupción. Defensor doctor Mármol.

SALA TERCERA

Adela Casas, por estafa. Defensor doctor Campos.

—Pedro Rodríguez, por tentativa de delito privado. Defensor doctor León.

—Carmen Herrera, por daño a la salud. Defensor doctor Aedo.

—José Lí, por daño a la salud Defensor doctor Lombar.

—Emilio Cabarrocas, por robo. Defensor doctor Casado.

—Miguel A. Fernández, por lesiones. Defensor doctor Barceló.

—Pantaleón Valdés, por daño a la salud. Defensor doctor G. Sarraín.

—Francisco Díaz, por usurpación de título. Defensor doctor Jorrín.

SALA DE LO CIVIL

Norte. Carlos Dalmas contra Stéfano Calcavechía. Mayor cuantía. Ponente doctor Llaca. Letrados Cárdenas y León. Procuradores Rouco y Morales.

—Almendares. Avelina Sánchez contra Francisco Fernández. Mayor cuantía. Ponente doctor R. Acosta. Letrados Ecay, Pérez Escudero y Sr. Fiscal.

—Oeste. Arturo Miró contra Suárez y Compañía. Menor cuantía. Ponente doctor Echeverría. Letrado Illas.

—Almendares. Rafael Blanco contra Desiderio Ortiz. Ejecutivo. Ponente doctor Presidente Landa. Letrados Ledón y Arcos.

—Almendares. Juan Chao contra Enrique Valladol. Interdicto. Ponente doctor Llaca. Letrados Arana y Tiant. Procurador Corrons.

—Sur. Mercedes Castellanos contra Flora Suárez. Interdicto. Ponente doctor M. Escobar. Letrados doctores Sarabasa y Hernández. Procuradores Granados y G. Cádiz.

—Sur. Mario de la Vega contra Gustavo G. Bernard. Menor cuantía. Ponente M. Escobar. Letrado doctor Bermúdez.

—Centro. Micaela Frasno contra herederos de Juan Hernández. Mayor cuantía. Ponente doctor M. Escobar. Letrado doctor Ostolaza.

—Este. Fernando Mesa contra Junta Liquidadora del Banco Español. Ponente doctor Echeverría. Letrados Angulo y Chiner. Procuradores Udaeta y Socarrás. Testimonio de lugares.

—Este. Rosa Rodríguez contra José Fernández. Ponente doctor M. Escobar. Mayor cuantía. Procurador Cárdenas. Sr. Fiscal.

—Este. Testimonio de lugares. Caja de Ahorros del Centro Asturiano. Ponente doctor Fernández. Letrado Villaverde. Procurador Granados.

Del Gobierno Provincial

PRESUPUESTO EXTRAORDINARIO

El Alcalde Municipal de Guanabacoa, Sr. Joaquín Massip, ha elevado ayer al Gobernador de la Provincia, el Presupuesto extraordinario para el actual ejercicio económico, ascendente a $35.830.20, aprobado por aquel Ayuntamiento para el pago de medicinas a los pobres de solemnidad del Término, construcción de un matadero y reedificación y ampliación del Cementerio de aquella Villa, obras de verdadera utilidad pública.

LAS VISITAS

Para tratar de política y de otros asuntos visitaron ayer al Gobernador ed la Provincia, Sr. Antonio Ruiz, las siguientes personas: el Alcalde Municipal Sr. José María de la Cuesta; el Alcalde de Santiago de las Vegas, comandante Ignacio Castro; el Concejal Gerónimo Bericiartu; Camilo Prieto, futuro Concejal del Ayuntamiento de Marianao; el Alcalde de San José de las Lajas capitán Julio Coto; el futuro Consejero Antonio Madan; Dr. Jaime Llambés Toldrá, Jefe de los liberales de Quivicán y futuro Alcalde de aquel Término; los futuros Representantes Dr. Carlos Márquez Sterling y Benito Remedios; Paulino Canto; el Jefe de la Policía Provincial Gral. Dionisio Arencibia, y otros muchos.

SOCIEDADES

Los Sres. Eladio Marrero y Cándido Reyes de la Cruz, han presentado el Reglamento por el cual ha de regirse la nueva Sociedad denominada "Juventud Cubana Sporting Club".

Ramón Valdés, ha presentado las reformas que se acordaron introducir en el Reglamento de la "Asociación de Propietarios y Vecinos de Reparto Buena Vista", del Término Municipal de Marianao.

Luis Lamagares ha comunicado que la Sociedad de Instrucción y Protección "Hijos del Ayuntamiento de Rodeiro", acordó trasladar su domicilio social de Avenida de la República núm. 225, al Palacio del Muy Ilustre Centro Gallego de la Habana.

César Guerra, ha presentado el acta de constitución de la "Agrupación Liberal-Popular de la Habana".

Marcial González ha presentado el Reglamento de la Sociedad "Juventud Progresista".

DE DIA EN DIA

LA HIJA DE LA MARQUESA

¿Que se ha iniciado una guerra sorda entre las calles de Obispo y San Rafael? ¿Que la agresión ha partido de Obispo?... ¡Nos resistimos a creerlo! Hasta el nombre de ambas vías comerciales parece oponerse a ello... El Obispo que denostara a San Rafael, sería algo más que un Obispo protestante: sería un renegado.

Por otro parte, si la disputa ha surgido, como se dice, alrededor del cetro de la Moda —y hablar de la Moda es hablar de las toilettes femeninas, pues todo lo demás son meros accesorios del gran problema— pudiera resultar, juzgando por las señales de los tiempos observados en París, que al fin y a la postre Obispo y San Rafael se quedaran con un palmo de narices, al comprender que habían estado en pugilatos por una ficción.

¿No comprendéis, en efecto, a quien va a parar ese cetro el día menos pensado, pero que ya parece cercano? Indudablemente al primer comerciante que en la vidriera de exhibiciones de su establecimiento muestre el vacío entre cortinas, con esta leyenda: "Elegantísimo traje de señora, derniere creation de Paquín". Todo será que un día Paquín se le antoje inspirar definitivamente sus creaciones en la Creación. (Lo advertiréis en la próxima copia de la hoja de parra). Y fácil es comprender que entonces los grandes establecimientos de modas, lo mismo podrán estar en Obispo, que en San Rafael, que en la esquina de Tejas o el Puente de Agua Dulce, ¡Costará tan poco surtir un establecimiento de mercancías!...

Volviendo al rumor de esas cantonales comerciales, damos por si acaso la voz de alarma, excitando a San Rafael y Obispo a que no se tiren serpentinas, pues no tienen derecho a ello ¿Se han fijado en que ambas son la misma calle? San Rafael es una prolongación de Obispo, que se realiza a través de los flamboyanes del Parque Central. Negarle, pues, abolengo, como dicen que se le ha negado, equivaldría a decir que la hija legítima de una noble Marquesa, es una virulilla.

VATICINIOS AZUCAREROS

Hay una noticia muy alentadora, que nos llega de Suecia.

Su Gobierno inteligente (pasémosle la mano) ha decidido no facilitar a los azucareros la protección solicitada por éstos para producir azúcar de remolacha. En consecuencia de esa decisión que tanto honra a Suecia, (se impone otro jaboneo por lo menos) los refinadores han anunciado que se dedicarán a operar con azúcar de caña importada.

Réstanos decir, que contra lo que nos advertían los agoreros, nuestra salvación está en hacernos los suecos... y en ver si logramos que los Estados Unidos los imiten.

Después de todo, procederían con cordura, pues ese que ellos alegan de que protegen su industria remolachera por razones de seguridad nacional, es una tontería. Que si llega el momento de un casus belli, en que los americanos, no puedan venir a buscar a Cuba todo el azúcar que necesiten, valdrá más que tomen el café amargo, pues será que habrán perdido la guerra.

LAS BATALLAS DEL FEMINISMO

Henri Pathé, ex-Ministro francés, ha organizado una agrupación femenina que aspira a la creación del Ministerio de la Mujer, el cual, naturalmente, sería desempeñado por una dama.

El señor Pahté tiene grandes esperanzas de lograr su objeto.

Veremos en que para esta película de Pathé.

EMPRESARIO FUNEBRE (VERDÁ)

De un telegrama de nuestro corresponsal en Camagüey:

"Hoy presentose a la Hermandad el doctor Angel Grimay, médico oriental que se encuentra de paso en esta ciudad, para ofrecer sus servicios facultativos a los obreros enfermos, y el señor José Bueno Cormenates, dueño de la importante agencia de pompas fúnebres ofreciosa a servir gratuitamente los trenes que pudieran necesitar."

Tratándose, como se trata, de una huelga ferroviaria, suponemos que el ofrecimiento del señor Bueno "a servir gratuitamente los trenes" sería rechazado de plano. Además, por poco supersticioso que uno sea, esa clase de favores, ¿verdad que siempre resulta desagradable? Bien lo saben los duelistas en cuyos duelos tomó parte el inolvidable Otero, quien siempre les decía con fingida naturalidad, que les ponía los pelos de punta, aunque procuraban disimularlo:

—usted dispense, amigo, ¿donde quiere usted que mandemos su cadáver en caso de defunción? Porque siempre es desagradable andar con un cadáver de un lado para otro..

LA ESPOSA DEL BOXER ESPARRAGUERA HIRIO AYER A UNA COSTURERA

El sangriento suceso ocurrió frente a la Sastrería Montalvo

En los portales de la sastrería Montalvo y Corral, situada en Galiano entre Barcelona y San José, fué herida, de una puñalada, en la mañana de ayer la joven Victoria Vargas Ferrer, de Santiago de Cuba, de veintisiete años de edad y vecina de Rayo, 70, por Rosa Mestre de Esparraguera, natural de Sagua, de veinticuatro años de edad, comadrona y vecina de Daoiz, 10.

Al Hospital de Emergencia

El vigilante 491, que fué avisado por el público, acudió a dicho lugar procediendo a la detención de la Mestre, así como recogiendo del pavimento a la lesionada, la cual condujo al Hospital Municipal.

Los doctores Sánchez y Valiente, facultativos de guardia en dicho centro benéfico, asistieron a la Vargas, pudiéndole apreciar una herida incisa producida por instrumento pérforo cortante, situada en la región external, de carácter menos grave.

Los celos, origen del suceso

Ante el teniente Prado, perteneciente a la Tercera Estación, que se constituyó en dicho hospital, prestó declaración la joven Vargas. Dijo que desde que contrajeron matrimonio Rosa y el boxeador Esparraguera, siempre sostenían disputas acaloradas, motivadas por los celos infundados que tenía de él y que ella, como era íntima amiga de ambos, intervenía, poniendo término a todas las diferencias. Agregó que Rosa cree que ella está enamorada de Esparraguera, por lo que se disgustó, yendo ayer a buscarla a la sastrería donde trabaja e invitándole a salir a la calle, cosa que hizo de manera violenta y la agredió con el cuchillo que llevaba.

La acusación de la esposa

Por su parte manifestó la esposa del boxeador que su amiga Victoria es la amante de su esposo; que constantemente la insulta por medio del teléfono, por lo que ayer, ya cansada, tomó un cuchillo y fué a buscarla, hiriéndola.

Levantada el acta correspondiente, el oficial de guardia en la Tercera Estación dejó en libertad a la acusada, luego de haber prestado fianza de cien pesos.

COMO LAS OLAS DEL MAR

Esta es la botella

lamen las rocas hasta gastarlas, así nuestro organismo, por fuerte que sea, se desgasta a través de los años. Evite la ruina de su organismo, fortaleciéndolo con las milagrosas aguas de

MONDARIZ

Fuentes de GANDARA Y TRONCOSO

que contienen en porción muy importante elementos valiosos, como:

CAL, HIERRO, MANGANESO

Resultados maravillosos en las enfermedades del estómago, hígado y riñones.

J. CALLE & CO., S. EN C.

OFICIOS 12-14. TELEFONO A-5580.

LA CONFERENCIA DIPLOMATICA PARA LA CIRCULACION INTERNACIONAL POR CARRETERA ESTUVO REUNIDA EN PARIS DURANTE CINCO DIAS, FINALIZANDO CON MAGNIFICOS RESULTADOS PARA CUBA

LA JUNTA DIRECTIVA DEL "AUTOMOVIL CLUB DE CUBA" HA EMPEZADO A GESTIONAR BONIFICACIONES PARA SUS SOCIOS EN LOS PRINCIPALES HOTELES DE AMERICA Y EUROPA

Según noticias oficiales recibidas por el Presidente del "Automóvil Club de Cuba" Sr. Andrés A. de Terry, del señor Pierre Sánchez Abreu, que asistió en representación del Gobierno de este país a la Conferencia Diplomática efectuada en París últimamente, ésta celebró sesiones durante cinco días firmándose el Convenio Internacional a las once de la noche del día veinte y cuatro de abril de mil novecientos veinte y seis, quedando solucionados satisfactoriamente todos los temas que fueron llevados y discutidos en la citada Conferencia Diplomática. La Convención fija de un modo preciso las varias señales que deberán ser las únicas empleadas para avisar peligros de las carreteras como cruces de Línea-Férrea o de carreteras etc. etc.

Se firmaron dos convenios: uno relacionado con la circulación Internacional de Automóviles; y un segundo relacionado con la circulación en general por carreteras, primer esfuerzo para unificar universalmente las reglas que cada Estado debe fijar para el uso de sus caminos públicos. Tan pronto llegue toda la documentación que se refiere a este asunto a la Secretaría de Estado, ésta deberá enviarla al Senado, para ser aprobada, debiendo ser nuevamente enviada a París para su ratificación a fin de que más tarde pueda el Automóvil Club de Cuba extender independientemente sus tríptico internacionales.

Conjuntamente con estas negociaciones y con otras más de que ya hemos dado cuenta, la Junta Directiva del A. C. de C. ha empezado a gestionar con los principales Hoteles de Provincias una bonificación en los precios de sus habitaciones en beneficio de sus socios y lo mismo ha empezado a hacer ya con los principales Hoteles de los Estados Unidos y de Europa, de cuyos propietarios o directores espera obtener contestaciones satisfactorias, siendo éste un nuevo beneficio que habrán de obtener muy pronto todos cuantos pertenecen a la distinguida sociedad automovilística que tiene su edificio propio en el Malecón, entre las calles de Blanco y Galiano.

Don Manuel de Adelantado

"LOS PREVISORES DEL PORVENIR"

Hemos tenido el gusto de saludar en nuestra Redacción al pundonoroso caballero don Manuel de Adelantado y Rich, que hasta hace pocas semanas representaba, como corresponsal en Madrid al periódico "La Lucha", y que ha arribado a nuestras playas en el hermoso trasatlántico "Cuba", de la Compañía francesa.

El señor Adelantado, viene representando a la gran Institución española de "Caja de auxilios y reintegros", denominada **"Los Previsores del Porvenir"**, la cual desea extender sus negocios a esta República, como ya lo ha hecho en la de Argentina. A ese efecto el señor Adelantado, está ya realizando los trabajos necesarios para establecer en Cuba la Sucursal de dicha Sociedad.

Próximamente informaremos a nuestros lectores del curso de las gestiones del señor Adelantado, que no dudamos culminarán en un franco éxito, si se tiene en cuenta, que la Sociedad **"Los Previsores del Porvenir"**, está patrocinada por su Majestad Católica El Rey de España y s Real Familia, los cuales están asociados a la misma, y le han prestado todo el calor y apoyo que merece esta simpática Institución por los altruistas fines que persigue.

PRONOSTICO DEL TIEMPO PARA HOY

CASA BLANCA, — Mayo 22.—DIARIO, Habana.—Pronóstico Isla, buen tiempo, exceptuando turbonadas hoy y el domingo terrales y brisas quizás frescas. Estado tiempo sábado 7 a. m., altas presiones en extremo norte del golfo y atlántico y normal en Cuba y baja presión en mitad sur Golfo y mar Caribe occidental.

Observatorio Nacional.

DR. F. GARCIA AMADOR

Especialista de París, Berlín y Londres

PIEL, SANGRE, SECRETAS

Tratamiento eficaz para curar barros, manchas, calvicie, y herpes. Extirpación total de verrugas, lunares, quistes y vellos por nieve carbónica y electrolisis. Curación rápida de enfermedades secretas por diatermia. San Miguel, 21, (entre Industria y Amistad). Consultas de 10 a 12 y de 4 a 6. Teléfono A-4561.

E 1124.

Dr. Felipe García Cañizares

Médico del Hospital San Francisco de Paula. Medicina General, Especialista en Enfermedades Secretas y de la Piel,—General Aramburen 119 (antes Campanario). Consultas: lunes, miércoles y viernes, de tres a cinco. Teléfono M-6768. No hace vistas a domicilio.

E 1135.

Dr. Hernando Segui

GARGANTA, NARIZ Y OIDO

PRADO 38; DE 12 A 3

Dr. Gonzalo Pedroso

CIRUJANO DEL HOSPITAL MUNICIPAL DE EMERGENCIA

Especialista en Vías Urinarias y Enfermedades venéreas, Cistoscopia y cateterismo de los uréteres, Cirugía de Vías Urinarias, Consultas de 10 a 12 y de 3 a 5 p. m. en la calle Avenida de la República 254.

E 1093.

NUCLÉARSITOL ROBIN

(NUCLEATOL METILARSINADO)

ANTITUBERCULOSO PODEROSO RECONSTITUYENTE

Medicación Nucleofosfatada Arsenical

(NUCLEOFOSFATOS de CAL y de SOSA METILARSINADOS)

COMPRIMIDOS

DOSIS: 2 á 3 comprimidos dos veces por día, á las dos principales comidas, lo que hace 0,04 á 0,06 centigramos de metilarsinato sódico por día.

INYECTABLE

DOSIS: 1 á 2 inyecciones según los casos en las 24 horas.

TUBERCULOSIS FIEBRES PALUDOSAS CAQUEXIA DE LOS PAÍSES CÁLIDOS, LINFATISMO ESCRÓFULAS, ETC.

Venta al por Mayor: 13, Rue de Poissy, PARIS

NO ESTE DESILUSIONADO PORQUE SE SIENTA ENFERMO, CANSADO Y DEBILITADO

Hay Una Nueva Prescripción Para Estos Casos la Cual Están Actualmente Tomando Millares de Personas y Obteniend/ Maravillosos Resultados en Pocos Días

Vaya a la droguería hoy mismo y obtenga un frasco, se llama Nuga-Tone. Le devolverá la fuerza y energías a sus nervios y músculos. Nuga-Tone produce sangre rica y roja; fortifica y entona los nervios y los músculos. Nuestros lectores deben probar este maravilloso remedio sin pérdida de tiempo. Obra milagrosamente, en tales casos. Nuga-Tone es agradable para tomar y usted comienza a sentirse mejor inmediatamente. Tómelo por algunos días y si no se siente mejor y tiene mejor semblante, devuelva el resto donde lo compró y le devolverán su dinero. Los manufactureros saben tan bien lo que Nuga-Tone hará que requieren de los droguistas que lo garanticen y devuelvan el dinero si usted no queda satisfecho. Véase la garantía en cada frasco. Recomendado, garantizado y de venta en todas las droguerías.

LAMPARAS DE MANO Y BATERIAS ELECTRICAS

PARA las miles de ocasiones, ya sea en la casa o al aire libre, en que se necesita una buena luz de mano, segura e infalible, solo hay una solución—las lámparas eléctricas de mano marca WINCHESTER. Conmutador de seguridad. Cubierta a prueba de corto circuito. No rueden ni se aflojan. Hermosamente acabadas.

Cargándolas con las baterías WINCHESTER, tiene usted asegurada por largo tiempo una iluminación viva y brillante.

Hay una lámpara de mano WINCHESTER a propósito para cada uso—desde el estilo de bolsillo hasta una que alcoa los rayos de luz a 200 metros de distancia.

Hechas por los fabricantes de las Armas y Municiones WINCHESTER—reconocidas como lo mejor del mundo.

WINCHESTER REPEATING ARMS CO.,

NEW HAVEN, CONN.,

E. U. A.

WINCHESTER

No. "B" TRADE MARK

Hygeia

Suave, terso y natural, el pezón de este Biberón HYGEIA está exactamente adecuado para los labiecitos del bebé. Está hecho de finísimo caucho, suave, a la vez que firme y durable.

Esta botella se conserva limpia tan fácilmente como un vaso ordinario. Sin rincones ni partes estrechas, no se requiere escobillón para conservarla limpia y libre de gérmenes, ni embudo para llenarla. Gusta de tal modo al bebé que no extraña a la verdadera "mamá". Conserve el nene sano y feliz y economícese molestias, usando este Biberón HYGEIA de fama mundial.

La mamadera HYGEIA sólo trabaja a perfección cuando se usa con una botella también HYGEIA. La botella HYGEIA es perfecta. No compre botellas más baratas porque al fin le saldrán más caras. Pida y exija HYGEIA. Busque esta marca en la botella y mamadera—HYGEIA.

THE HYGEIA NURSING BOTTLE CO. BUFFALO, N.Y.

LA REGENTE

DE NEPTUNO Y AMISTAD

Avisa, por este medio, que estando próxima la fecha de una nueva subasta, se ruega a las personas que tienen prendas empeñadas y adeudan seis meses, pasen a pagar los intereses, para no verse en la necesidad de recurrir a incluirlas en el referido remate.

CAPIN Y GARCIA.

ANALISIS DE ORINA

Completo $4.00. Parcial $2.00. Se practican Análisis Químicos. Laboratorio Analítico del Dr. EMILIANO DELGADO SALUD, 50, bajos Teléfono A-8622

MARCAS Y PATENTES

RICARDO MORE

(Ingeniero Industrial)

EX-JEFE DE LOS NEGOCIADOS DE MARCAS Y PATENTES

20 AÑOS DE PRACTICA

APARTADO DE CORREO 796

BARATILLO 7. TELEFONO A-6438

PINO-MARITIMO

SAVIA

BALSÁMICO-PULMONAR ANTISÉPTICO RESPIRATORIO

SARRÁ LEGÍTIMO 85 cts. BUENAS FARMACIAS.

Renovador de A. Gómez

CURESE de esa cruel enfermedad como se han curado miles de enfermos que a diario nos escriben agradecidos.

TOME

Renovador de A. Gómez. Unico remedio conocido hasta hoy que cura pronta y radicalmente: Asma, Catarros, Grippe e impurezas de la sangre.

DE VENTA EN DROGUERIAS Y FARMACIAS

¿Se Siente Ud. Viejo, Cansado, sin Fuerzas?

Muchas personas que por largo tiempo descuidan casi enteramente su salud, llegan casi de repente a ese estado de completa depresión y decaimiento. Es un hecho amargo que la juventud no dura para toda la vida. Pero también es verdad que es relativamente fácil conservar las fuerzas y alargar el período vigoroso de la vida si se toman las medidas necesarias para ello.

La ciencia ha producido un valioso reconstituyente cuyo efecto es de revitalizar la sangre depauperada. Hierro Nuxado es la fórmula moderna que restaura a la sangre el hierro orgánico que necesita para producir fuerzas y bienestar. Sin ese hierro la sangre no puede dar fuerzas ni vitalidad. Hierro Nuxado es también de gran efecto sobre el sistema nervioso, combinando entre sus ingredientes un elemento poderoso para restaurar el vigor natural de la salud y reparar el desgaste.

Millares de hombres y mujeres toman Hierro Nuxado frecuentemente en los períodos de depresión y así sostienen la robustez del organismo y la tranquilidad mental. Ponga Hierro Nuxado a prueba. Dos semanas de tomarlo generalmente bastan para demostrar su poderoso alcance.

Procúrelo hoy mismo, en las buenas farmacias.

PARA SU NIÑO LECHE KEL LA MEJOR

Use el legítimo SANOGYL

Para EVITAR y CURAR la "PIORREA ALVEOLAR".

No reciba ningún "SANOGY L", si no lleva el SELLO de GARANTIA con la FIRMA del

DR. EMILIO FERNANDEZ DE CASTRO

ESPECIALISTA EN "PIORREA ALVEOLAR".

¡CUIDADO CON LAS FALSIFICACIONES!

DE VENTA EN LAS FARMACIAS

4578 9 at d 2

RUBINAT LLORACH

La mejor agua mineral natural purgante

Aprobada por la Academia de Medicina de París en 1880

Sulfato de sosa..... 96 gr. 265 / Sulfato de magnesia..... 2 gr 268 } por litro.

ESTREÑIMIENTO AFECCIONES del TUBO DIGESTIVO ATONÍA GASTROINTESTINAL HEMORROIDES

DOSIS NORMAL: un vaso de los de vino, bebiéndose luego una taza de te caliente.

(Auméntese esta dosis según el temperamento individual)

GRAN MEDALLA de ORO, Exposición Internacional de Paris 1900.

Se vende en cuartos y medias botellas en todas las Farmacias de la ISLA de CUBA.

Representantes Exclusivos para la Isla de Cuba:

J. RAFECAS Y Cía.

Ave. del Brasil 29. (Teniente Rey). Habana.

¡¡¡SEÑOR!!! si para curar su enfermedad de la ORINA no hace uso de las SALES KOCH

Comete una torpeza grandísima

Con las SALES KOCH conseguirá seguramente hacer desaparecer esa antigua enfermedad secreta que no ha podido vencer.

Y SIN SONDAJES NI OPERACIONES Y SIN MOLESTIAS, CONSEGUIRA con las SALES KOCH la dilatación de sus ESTRECHECES, haciendo que pueda emitir la orina con facilidad, sin molestias y sin esa lentitud desesperante.

CONSEGUIRA con las SALES KOCH que las MOLESTIAS y DOLORES al orinar desaparezcan, calmando al momento esas punzadas, esos escozores o dolores, que al empezar a orinar, durante la micción o al fin de ella a usted tanto le hacen padecer.

CONSEGUIRA con las SALES KOCH que los CALCULOS y ARENILLAS sean disueltos, haciendo su expulsión insensible y modificando la propensión de su orina a esas nuevas formaciones calculosas.

CONSEGUIRA con las SALES KOCH, que su catarro a la vejiga, sea curado, haciendo que su orina quede limpia de los posos blancos, rojizos, purulentos o de sangre, que a usted tanto le preocupan.

Las SALES KOCH no tienen rival por su acción rápida y segura para curar todos los padecimientos CONGESTIVOS O INFECCIOSOS del aparato urinario, por su acción desinfectante en medio alcalino enérgico.

Las SALES KOCH sustituyen con ventaja a las aguas minerales de indicación al aparato urinario.

Si desea más explicaciones, pida a la CLINICA MATEOS, ARENAL 1, MADRID (ESPAÑA) el método explicativo infalible, LAS SALES KOCH están a la venta en la Habana, en la farmacia Taquechel, Obispo 87 y Droguería Sarrá.

M.E.C.D. 2016

NOTICIAS DEL PUERTO

EL GRAN TRASATLANTICO "FRANCONIA" LLEGO AYER A LA HABANA

Delegados a un Congreso.—Los que embarcaron.—Polizones frustrados.—Barcos llegados ayer

Un vapor excursionista

Ayer tarde arribó el hermoso vapor excursionista "Franconia" de bandera inglesa que está a punto de terminar un viaje alrededor del mundo, y que emprendió el 14 de enero próximo pasado habiendo recorrido Funchal, Gibraltar, Mónaco, Nápoles, Atenas, Alejandría, Puerto Said, Suez, Bombay, Colombo, Padang, Batavial, Singapore, Manila, Hong Kong, Shanghai, Darien, Kobe, Yokohama, Honolulu, Hilo, San Francisco, San Pedro y Zona del Canal de Panamá.

En este vapor donde dió Blasco Ibáñez la vuelta al mundo, viajan 367 pasajeros de los cuales 21 desembarcaron en la Habana y los demás seguirán viaje a Nueva York.

Algunos familiares de origen español viajan entre ellos, el diplomático chileno Armando Braunn y los señores Ldo. Pedro Palacios, Alfonso Collantes, Josefa Cortesa, Josefa Duro, Cesáreo Iradier y señora.

Los ferries

Los ferries Estrada Palma, Henry M. Flagler y Joseph R. Parrot, han llegado de Key West con carga general cada uno con 26 wagones.

El Steinstand

Con un cargamento de carbón mineral llegó ayer de New Port New el vapor noruego Steinstad.

Salidas

Salieron ayer los siguientes vapores d ebandera americana Santa Isabel para New York, los ferries y el Cuba para Key West; el Atenas para Cristóbal; el francés Missouri para New Orleans vía México, el americano México para New York, el francés Momt Cenit para Calbarién el holandés Edam para Veracruz.

Los que embarcaron

En el vapor americano Cuba de la Peninsular Occidental S. S. Co. embarcaron ayer por ruta de la Florida Angel Cambell, el doctor Antonio López del Valle, Director de Sanidad; Eduardo Carlos Pey, Carlos Díaz Sordam, Mercedes y María Suárez Peñalver, Fernando Villies, Ernesto Bravo, Camilo Bravo, Arturo Balbis, Antonio Aguilera y señora, Pablo Bravo, Félix Martínez Goberna, la Jefe de Enfermeras, Pelegrina Sardá, Juan Guillermo Pérez y familia, Guadalupe Díaz e hijo, Clemencia Ibasta López y familia, José García Ferarl, Feliciano González, Manuel Menéndez, Angel Doleu e hijo, Graciela y Coralia Mendoza, Maximino López, José García, Juan E. Fleitas, Cesáreo Alvarez y familia, Justo Díaz Longo, Francisco Arango, Arturo Casanova y señora, Luis Hernández Pruna, Ignacio Garrido, Enrique Bordenave e hija, Rafael Morales, Alfredo Rodríguez, Emilio Montenegro, Estrella Freijo, y otros.

Polizones frustrados

Joaquín Rivero, vecino de Encarnación número 9, Vicente Caray de Caños, Amador Rodríguez de Oficios 7?, Amador Brito, sin domicilio y Manuel Arellano también sin domicilio, fueron arrestados a bordo del vapor americano Orizaba, donde se habían ocultado para ir como polizones.

Fallecimiento

Ayer se efectuó en Regla el entierro del señor Antonio Cabezola, Práctico retirado del Puerto de la Habana, que estaba muy delicado de salud.

Enviamos a sus familiares y excompañeros nuestro más sentido pésame.

Lesionado

El jornalero Ramón Aramburo Rubio vecino de Figueras número 78 resultó ayer lesionado estando trabajando en el muelle de Santa Clara.

El Mulplace

Llamado por la sin hilos por sus consignatarios para darle un cargamento regreso ayer después de dos días de navegación el vapor americano Mulplace.

El Director de "El Mundo"

Por la vía de Key West y en compañía de su distinguida esposa, embarcó ayer para los Estados Unidos el Director de nuestro colega "El Mundo".

El Miami

Procedente de Key West llegó ayer tarde el vapor americano Miami que trajo carga general y 43 pasajeros entre ellos los señores Antonio González Luis Mendoza, Robert B. Van Horne, Antonio Pérez y otros.

Delegados a un Congreso

Ayer embarcaron en el Cuba los señores José A. López del Valle y doctor Carlos Enrique Paz Soldán, que van como delegados al Congreso de las Sociedades de Cruz Roja americana.

El doctor López del Valle representará a Cuba y el señor Paz Soldán al Perú.

Escándalo

José María Valdés chofer de la máquina 8896 fué arrestado ayer por haber formado un fuerte escándalo en los muelles.

El Dampfire

Este vapor noruego llegó ayer de New Port New con carga general.

El Madrono

El vapor americano Madrono llegó ayer tarde con un cargamento de petróleo crudo.

El Italy Maru

El vapor japonés Italy Maru llegó ayer tarde de Matanzas con un cargamento de arroz.

Un distinguido periodista colombiano

DON EDUARDO SANTOS

Días pasados visitó nuestra Redacción el distinguido y talentoso periodista don Eduardo Santos, director de "El Tiempo", uno de los principales rotativos de Bogotá, República de Colombia.

Uno de nuestros redactores recibió al señor Santos, a quien dispensó la más cordial acogida mostrándole minuciosamente toda la casa, que el señor Santos recorrió con verdadero agrado.

Y desde la Redacción hasta los talleres, el caballeroso visitante examinó, con la mayor complacencia, teniendo las más efusivas frases de elogio para todos y cada uno de los departamentos del DIARIO DE LA MARINA.

El señor Santos, que une a su exquisita corrección una vastísima cultura, siguió viaje a Nueva York, para cumplir en los Estados Unidos una misión del Gobierno de su país.

Reiteramos al compañero nuestro saludo y el testimonio sincero de nuestra consideración.

CHARLA

(Por Enrique COLL)

Hay cosas que no pueden, ni deben hacerse a medias. De hacerlas, hacerlas bien; es decir, hacerlas en absoluto. O no hacerlas.

Por ejemplo, suicidarse.

La cosa no es para tomarla en broma y el que a broma la toma merece que las cañas se le tornen lanzas.

Las consideraciones que preceden, porque no sé si he dicho que estaba haciendo consideraciones, son de una profundidad de "fa" sobrebajo, profundidad que el gran Segurola puede calcular mejor que nosotros.

Y son de tal profundidad, porque instintivamente les he querido dar lo que les faltó a los catorce navajazos que, con navaja barbera, se infirió un señor, anteayer, con idea de privarse de esta cochina vida que arrastramos tan pesadamente y que él, apesar de los catorce, sigue gozando sin mayor novedad material.

La novedad moral que motivó los novísimos "catorce puntos" que tuvieron que aplicarse al heroico aburrido, respetémosla. Allá él con ella.

En caso de apuro gordo, de apuro "veldá", aunque no haya sido por cuestión monetaria, a todos nos gustaría morirnos a plazos.

Sería muy cómodo.

Al aproximarse la fecha, la terrible fecha, y tener que solucionar un asunto de esos que nos parece que no tienen más solución que un alzamiento, o un tiro, o más tiros; o renunciar a todo cuanto en mayor aprecio tiene todo hombre bien nacido, y aun los que hayan venido atravesados, lo mejor es dejar de existir...

—¿Don Luis Zapallo?

—Pregunta usted por mi esposo...

—Sí, señora; tengo que hablar con él imprescindiblemente.

—Será difícil.

—Lo de siempre. Pero hoy le hablo.

—¿Usted no se ha fijado en mí?

—No, señora: aquí vengo a otra cosa, y esa cosa es su marido quien me la tiene que dar.

—Quiero decir si se ha fijado en mi ropa, en el color de mi ropa que es ¡ay! del color que lo veo todo.

—Negro, ¿y qué? Cualquiera tiene un vestido negro. Lo difícil es no deberlo.

—Se lo diré de una vez. ¡¡Mi zapallo ha muerto!! Ji... ji... ji...

—Señora... permítame usted que lo dude.

—¿Qué dice usted?

—Nada. Pero volveré por si resucita, que se dan casos.

Bueno; que vuelva el hombre. Pero ha habido un respiro: repone mucho una muerte que dure ocho días. A los ocho días se resucita tan fresco y tan repuesto.

¡Ocho días sin sobresaltos!

En cambio los que no saben hacer las cosas...

A mí no se me ha ocurrido nunca pensar en el suicidio.

La vida, mientras más la conozco y más mal me trata, y más antipática la veo, más me seduce.

Y en cuanto estornudo tres veces, pensando en que a la tercera va la vencida, me acuesto metido en unos calzoncillos y una camiseta de lana dulce, tan dulce que, para endulzar las tisanas que me sirven, meto un ratito el codo en la taza y ¡ya está!; y hago que me friccionen y que me apliquen el termómetro, porque eso de no saber si uno está en la 38 con 7, o la 39 con 9 probabilidades de reventar es horrible. Sabiéndolo, parece que debe reventarse más tranquilamente. Es una suposición.

Confieso esas interioridades para demostrar que quiero a la vida tan perra y tan ingrata, y que no pienso en matarme. Que si lo pensara...

¿Creen ustedes que para ahorcarme me colocaría el lazo en la cintura?

¿O que, para intoxicarme, leería todos los informes que han dado hasta la fecha los letrados consultores de las diversas Secretarías?

¿Y que para degollarme con una navaja barbera me andaría tatuando el pecho en vez de irme derecho al cuello?

Así ha hecho ese señor y ha hecho el ridículo. Hasta escribió el consabido: "Sr. Juez no se culpe a nadie... No tengo un kilo".

A nadie le interesa, y podía ahorrarse tal penosa confesión.

Hasta un colega dió así la noticia. "Ridícula parodia de suicidio".

Hay para tragarse la lengua y morirse en serio.

Que es como tienen que hacerse las cosas.

Ello es que los lectores nos perdimos una información sensacional, de esas que dan ganas de llorar, y de asistir a los familiares del extinto, y de felicitar al inspirado reporter, y de pedir ¡que se repita! como si nos cantara el "adios a la vida" un Cavaradossi de los que están de turno en el Nacional.

LIBRESE De La Picazón

Ofrecemos al público, como vía de ensayo, un frasco especial de LAVOL, el mejor medicamento para las enfermedades de la piel. Si no sintiera alivio al momento, si la picazón no desapareciese DESDE EL PRIMER INSTANTE de haberse aplicado este refrescante fluído, sírvase traernos el frasco y gustosamente le devolveremos su dinero. Hacemos esta oferta porque hemos visto y SABEMOS que se han curado centenares de casos con el producto LAVOL. ¿No es esto bastante estimulante para usted?

SRES. SARRÁ, JOHNSON, TAQUECHEL, MURILLO

NOTAS PERSONALES

COMPLACIDO

Nuestro estimado amigo el señor Oscar Lunar, Jefe de la Policía Municipal de Regla, que hace pocos días presentó un informe en el juzgado de instrucción de la sección primera denunciando la defectuosa construcción de varias obras realizadas en aquel pueblo por el maestro de obras señor José Negril, nos ruega hagamos la siguiente aclaración: Que dichas obras no fueron dirigidas por el ingeniero señor Carpues los servicios de éste han sido los Cadalso, como se ha publicado, utilizados por el señor Lunar para inspeccionar las obras, lo que efectuó el señor Cadalso comprobando la denuncia.

Queda complacido el señor Lunar.

SEÑOR JOAQUIN SOLA BLEZ

Ayer tuvimos el gusto de recibir la visita de nuestro estimado amigo el señor Joaquín Solá y Blez, Secretario interino del Gobierno Provincial de Oriente y asiduo colaborador del DIARIO DE LA MARINA.

El señor Solá y Blez ha venido acompañado de su distinguida esposa y permanecerán varios días en esta Capital.

Les reiteramos nuestro afectuoso saludo, deseándoles grata estancia entre nosotros.

EL MEJOR JUGO DE UVAS
Importado por
"El Baturro"
Ave. Bélgica 61. A-2025
HABANA

LA MONJITA

VINO AÑEJO ESTERILIZADO

Especial Para Enfermos

Pureza Garantida

Unicos receptores:

JUAN MENDEZ Y Ca.
S. en C.
MARTA ABREU (AMARGURA) 5
HABANA

¡No se rasque! ¡Cúrese esa COMEZÓN!

Aplíquese Unguentine —¡en seguida!

El gran remedio para males cutáneos.

MARCA REGISTRADA EL LAUREL

IMPORTACION EXCLUSIVA DE TELAS BLANCAS

RAFAEL BANGO — HABANA 107
APARTADO-1002 TELEFONO A-2748
LA HABANA

Agua de Colonia : del Dr. JOHNSON : PREPARÁDA ::: con las ESENCIAS más finas :::

EXQUISITA PARA EL BAÑO Y EL PAÑUELO

De venta: DROGUERIA JOHNSON, PI MARGALL, Obispo 36, esquina a Aguiar

José Antonio Ramos, Cónsul de Cuba en Filadelfia, premiado en el Concurso Literario Minerva

EL ACTA LEVANTADA POR EL JURADO

En la Ciudad de la Habana, reunidos en el bufete del Dr. Ortiz los Sres. Mariano Aramburo, Fernando Ortiz, Manuel Márquez Sterling, Juan Gualberto Gómez y Ramón A. Catalá, bajo la presidencia del primero y actuando de secretario el último, con carácter de miembros del Jurado encargado de otorgar el premio de $250,00 ofrecido por el Sr. Valentín García, dueño de la Librería "Minerva" establecida en esta Capital, al mejor libro de carácter literario, inédito o publicado que se hubiera presentado en opción al mismo antes del 31 de enero de 1926. El Jurado, al constituirse, hace constar que los libros presentados al concurso fueron los siguientes: "Arpegios Intimos", poesías por María Damasa Jova; "Coaybay", novela, por José Antonio Ramos; "D. Crispín y la Comadre", episodio tragi-cómico, narrado en forma de novela por Francisco López Leiva; "Leyendas tradicionales villaclareñas", por el Dr. M. García Garofalo Mesa; "Marta Abreu Arencibia y el Dr. Luis Estévez Romero", estudio biográfico por el Dr. M. García Garofalo y Mesa, y "El Ensueño de los míseros", novela por Jesús Masdeu.

Todos estos libros han sido leídos por los miembros del Jurado que suscriben con la atención necesaria para formar juicio sobre sus méritos y después de un amplio cambio de impresiones acuerdan por unanimidad:

Primero: Que el premio de $250,00 ofrecido por la Librería "Minerva" debe otorgarse y al efecto lo otorgan a la novela "Coaybay" del Sr. José Antonio Ramos, por estimar que entre todas las obras presentadas, es la que representa el mayor esfuerzo intelectual, además de las bellezas literarias que contiene y de la corrección de estilo e inspiración con que está escrita.

Segundo: Que lamentan que las bases del Concurso no permitan otorgar un segundo premio, o un accésit, pues de haber sido posible lo hubieran otorgado a la novela del Sr. Jesús Masdeu, por sus bellezas de fondo y de forma, que la colocan, a juicio del Jurado, muy cercana en méritos a la novela del Sr. Ramos, a quien se ha otorgado el premio.

Tercero: Que se complacen en consignar el agrado con que han visto que nuestros autores se consagran a la obra de elevado nacionalismo que significa dar a conocer los méritos y virtudes de insignes cubanos olvidados, como realiza el Dr. M. Garófalo de Mesa en su panegírico de Marta Abreu y el Dr. Estévez, a la vez que deploran no poder premiar una labor relacionada con la historia patria, cuando tan necesario resulta que se investiguen y publiquen los hechos relacionados con la vida pasada de Cuba.

Cuarto: Que por exceso del trabajo que pesa sobre cada uno de los miembros de este Jurado, no ha podido dictar el presente laudo en la oportunidad que debiera haberlo hecho, por lo que piden excusas a los interesados en este Concurso.

Y para la debida constancia se extiende esta acta por duplicado con las firmas de los infrascritos.

Mariano Aramburo, M. Márquez Sterling, Fernando Ortiz, Juan Gualberto Gómez, Ramón A. Catalá.

SE OFRECE: El dependiente de la Farmacia San Julián (Ricla 99) desde el 15 de Junio, dando toda clase de referencias.

Droguería Gómez Mena y Mc. Donald. Teléfonos: A-3386 y M-6455. Señor Gómez.

5138 1d 23

LECHE EVAPORADA

ST. CHARLES

Que haga frío o calor, que haya

tormenta o no la haya.

JAMAS

SUFRE ALTERACION

"LA DICHOSA"

COMPAÑIA CENTRAL

OBISPO Y COMPOSTELA
Teléfono A-6770. Apartado 748
HABANA

Números a la venta para el sorteo de Mayo 31.

722	6171	11424	16114	20136	25529
846	6318	11631	16118	20666	25588
1815	6415	11817	16155	21211	25925
1836	6534	11937	16322	21413	26217
2541	6616	12107	16546	21515	26611
2615	6711	12235	16713	21517	26828
2633	6716	12321	16913	21571	26829
2731	6844	12419	17532	22119	27313
3066	7522	12988	17624	22223	27512
3366	7734	13146	17711	22229	27533
3638	8419	13166	18119	22345	27917
3727	8519	13608	18237	23001	28216
4213	9088	13721	18329	23027	28513
4334	9519	14325	18388	23028	28555
4641	9633	14422	18512	23115	29019
4735	10416	14518	18816	23211	29115
5227	10526	14818	18912	23213	29514
5705	10917	15122	19431	23223	30513
5921	11319	15936	19537	24118	30117
5944	11348	15949	19666	25222	30555

Al recibo de $28.00 por billete, serviremos a cualquier punto de la República el número que se elija; admitiendo en pago billetes premiados, cheque intervenido o giro postal a la orden de COMPAÑIA CENTRAL.

A los revendedores: pidan cotización, que tenemos precios especiales, a base de contado.
También vendemos al crédito con garantía a satisfacción.
Administramos Colecturías. — Compra-venta de Cargaremes.
Absoluta seriedad en todas nuestras operaciones.

CRUZ U-2385

Filtros ECLIPSE

Las personas que beben agua filtrada por "Filtro Eclipse" están inmunes completamente contra la contagiosa y terrible enfermedad del tifus.

ANTONIO RODRIGUEZ

Efectos Sanitarios en General

Cienfuegos, 18-20 Teléfono: A-2881 Ave. de Italia, 63

EL ARTE Y LA CIENCIA RINDEN TRIBUTO A

LA VICTROLA ORTOFONICA

EL INSTRUMENTO MAGICO;

QUE VENDEMOS DESDE $110.00 HASTA $1,200.00

Cía. Cubana de Fonógrafos

DISTRIBUIDORES DE LA VICTOR

O'REILLY 89 VENTAS A PLAZOS TELF. A-3128

5122 1d 22

Tabletas Schering de Urotropina

Continuamente aparecen en la prensa médica de todo el mundo dilatadas investigaciones que confirman la suprema eficácia de la Urotropina-Schering como desinfectante interno general y de las vías urinarias. En vista de la gran cantidad de sustitutos de inferior calidad que de este producto aparecen, recomiendo a Vds. siempre el producto legítimo: tabletas Schering de Urotropina. Fíjese en el envase original: Tubos con 20 tabletas de ½ g.

M.E.C.D. 2016

ENRIQUE GRANADOS

El inmortal Pianista y Compositor Español, autor insigne de "Goyescas" y de las Danzas Españolas de universal renombre, escribía del

DUO-ART

El Maravilloso Piano Reproductor,

después de oir las primeras impresiones que hizo para este instrumento:

"Es una réplica tan verdadera, tan natural de mi misma ejecución, que ni mis propios discípulos podrían descubrir la diferencia. La reproducción es tan exacta, tan humana, que al oirla en el Salón, ténuemente alumbrado, me parecía estar sentado ante el teclado del Piano y sentir el roce de las teclas en la punta de los dedos..."

Casa Giral
O'Reilly 61. Habana Tel A-8336

CÁPSULAS-CREOSOTADAS LEGÍTIMO ACEITE Hº BACALAO SARRÁ. $1.25 BUENAS FARMACIAS

ESTOMAGO SANO
MAGNESIA SARRA
En todas las farmacias Precio $0.85

-PALUDISMO- 70 cts
PÍLDORAS-CHAGRES LEGÍTIMAS
40 AÑOS DE EXITO.
SARRÁ. BUENAS FARMACIAS

Burla Burlando

COSMOPOLIS TROPICAL

Tal es el nombre con que será designada nuestra risueña y encantadora ciudad dentro de pocos lustros. Por de pronto ya se está preparando para competir dignamente con las grandes cosmópolis de otros climas. Se ensancha a ojos vistas, crece, engorda, se empina, se encumbra con numerosos "rascacielos" que pronto formarán un grandioso conjunto babilónico.

Ya cada uno de esos enormes edificios es de por sí una pequeña torre de Babel. En cada "apartamento" se habla un idioma diferente y habitan gentes de todas clases y procedencias; en cada salón se rinde culto a distintas deidades, y en cada gabinete se discurren y estudian magníficos planes para tener a raya el poder de Dios e impedirle que nos anegue con un nuevo diluvio. Hasta se ven asomados a sus terrazas, ventanales y galerías los nuevos Nabucodonosores y las nuevas Semíramis, no menos magníficos y soberbios que los que tanto dieron que hablar a las antiguas historias.

Asombrosa y pintoresca es ya la variedad de razas que pululan por nuestras calles y avenidas. Cierto que aún predominan la caucásica y la etiópica, pero la raza amarilla ha ido aumentando de día en día. Los ochenta y cuatro mil chinos de que nos habló hace poco en el **DIARIO** nuestro ilustre compañero Tancredo Pinochet han anunciado su firme propósito de arraigar en el país y de dedicarse con todo el ardor de que son capaces al fomento de la población. Dada la fecundidad de la raza amarilla el anuncio no deja de ser un poco inquietante.

En cuanto a la raza cobriza o sea la primitiva pobladora de esta tierra, es verdad que apenas queda alguno que otro ejemplar visible, más no por eso dejan de notarse en muchos individuos ciertos resabios y reminiscencias que tienen sin duda su origen en la ardiente y generosa sangre de los siboneyes.

Con cada raza nos han llegado sus correspondientes variedades. Tenemos latinos, anglosajones, eslavos, germanos, sirios, hebreos, armenios, beduinos, árabes, persas, indostanos, malayos, et. etc. No hay fantasía suficiente poderosa para poder "representarse" la fisonomía que tendrá de algunas décadas el habitante típico de Cuba, en cuya formación se disponen a colaborar todas esas castas. Hasta el mismo Padre Eterno se ha de encontrar perplejo al tratar de reconocer su obra predilecta entre nosotros. No encontrará ni los ojos ni las bocas ni las narices ni las orejas con que dotó a cada raza al echarla al mundo. No menos fantástico será el color del indígena de Cuba como resultante de la mezcla del blanco, el negro, el amarillo y el rojo...

De los idiomas y lenguas ¡no se diga!... La lengua castellana, que era la materna, ya empieza a presentar graves síntomas de descomposición; sobre todo en los círculos de smart y en los centros deportivos. En las páginas deportivas de los periódicos y hasta en las revistas de "literatura selecta" se usa una gerigonza absolutamente ininteligible para todo castellano de pura cepa. ¿Qué sucederá el día en que metan su "cuchareta" en el idioma nacional el chino, el turco, el hebreo, el árabe, el ruso, el polaco?... Pensando en esto no puede uno por menos que recordar despavorido lo que la Sagrada Escritura nos cuenta de la confusión de lenguas que dió al traste con la torre de Babel.

Con respecto a religiones y sectas tenemos de cuantas ha sido capaz de inventar la exuberante facundia humana. Todavía la mayor parte de nuestros convecinos sigue las máximas de Cristo, pero no faltan en mayor o menor número los adoradores de **Budha**, de **Brama**, de **Mahoma**, sin contar las zambumbias religiosas que inventan todos los días los cien mil iluminados y videntes que se han erigido en fundadores de religiones. Disfrutamos de templos masónicos, judaicos, teosóficos, mágicos y espiritistas, y de tugurios y cavernas sagradas donde se rinde culto a **Adonay, Evoé, Ecoriofó,** atendidos por oráculos, pitonisas, brujas y hechiceras que disfrutan de inmenso prestigio hasta entre las personas ilustradas y las damas y caballeros del gran mundo.

Aparte de esto, y como una necesidad imperiosa de la enorme y brillante cultura que hemos alcanzado, se trata ahora de restablecer el paganismo greco-romano con su divina cohorte de dioses y diosas, sátiros y ninfas, sirenas y nereidas, faunos y silenos, centáuros y minotáuros... Sobre estos últimos añadiremos para ilustrar al lector, que el **centáuro,** era un monstruo mitad hombre, mitad caballo, y que el **minotáuro** era mitad hombre y mitad buey... No sería tan difícil como parece el encontrar hoy en día bastantes ejemplares de aquellos extraordinarios seres mitológicos. En fin, que la restauración del paganismo se trae una fuerza incontrastable. Venus y Baco cuentan ya con magníficos templos, que en lengua bárbara se llaman "cabarets". Por las calles y paseos se encuentran multitud de doncellas y matronas luciendo atavíos iguales a los de la edad homérica ni faltan tampoco los faunos y los sátiros, aunque todavía van disfrazados de caballeros.

Por si no bastase la diversidad de razas, de lenguas y religiones para la formación de nuestra gran burundanga babilónica también la política nos ha traído su colaboración no menos vertiginosa que todo lo demás. Aquí resuena la voz estertórea del tribuno socialista; allí el bramido del apóstol comunista; más allá el rugido del energúmeno anarquista y en todas partes los aullidos de protesta y de rebeldía que sumados a los alaridos, bramidos y bufidos anteriores nos pueden dar una idea bastante aproximada de lo que habrán sido los estrépitos del caos antes de la formación de los mundos.

Contamos, pues, con los principales elementos morales y materiales para levantar una nueva torre de Babel no menos encumbrada y monstruosa que la de la Biblia; pero quizás nos conceda Dios la gracia de llevarnos de este mundo antes de ver acabada obra tan estupenda. De todos modos ya estamos sufriendo el dolor de ver perdida para siempre la esperanza de conservar y eternizar el noble sello de la Raza Ibérica en la fisonomía de esta amable virgen antillana.

Y más nos aflige aún el pensar que a la vuelta de pocos lustros la Madre España se volverá toda asombros al contemplar a Cuba, su hija predilecta. Apenas podrá reconocerla al ver estampados en su cara los rasgos más o menos salientes de todas las razas que Dios echó al mundo, y no podrá por menos que exclamar con el mayor desconsuelo:

—¡Cómo te han puesto, hija mía!...

M. Alvarez MARRON

DANDERINA no tiene grasa y sinembargo conserva el peinado admirablemente.

Homenaje del señor Pablo Herrera al Alcalde Municipal Sr. J. M. de la Cuesta

En su morada particular de la calle de Juan Bruno Zayas número 30, ofreció ayer un almuerzo homenaje al Alcalde Municipal de la Habana, señor José María de la Cuesta, el antiguo y popular político conservador señor Pablo Herrera.

Admirador y amigo incondicional el señor Pablo Herrera del Sr. Cuesta, ha deseado en este homenaje hacer pública demostración de su regocijo por haber el Partido Liberal nominado al actual Alcalde para su segundo período de gobierno municipal.

A este fraternal agape asistieron las siguientes personas, correspondiendo a la cortés invitación del señor Herrera:

José María de la Cuesta, Gobernador Provincial señor Antonio Ruiz; Senadores Lorenzo Fernández Hermo y Alberto Barreras; los Concejales de nuestro Ayuntamiento, señores Narciso Morán y Gerónimo Bericiartu; señores Antonio Pardo Suárez, Amador de los Ríos, Luís Carmona, Secretario de la Administración Municipal; Lino Dou, General Generoso Campos Marquetti, Armando Pérez, Agapito Rodríguez, Andrés Muñoz, Cornelio Elizalde, Alberto Portela, Gustavo Parodi, alto empleado de Obras Públicas, y Luís Rodríguez Lamult.

Como a la una de la tarde comenzó el almuerzo, ocupando puesto de preferencia en la mesa el Sr. Cuesta, a la derecha del señor Pablo Herrera.

Servido con la mayor corrección los comensales saborearon el siguiente menú:

Petis pains "Gabrielle"
Poison a la Jardiniere
Volaille Marengo
Filet a la "Reine Margueritte"
Dessert.
Oranges frappées
Vins
Sauternes Champagne
Eau "Perrier"
Café "Havane"
Tabacs "Honneur au mérite"

Cuando se servía el champagne, usó de la palabra el señor Pablo Herrera, para explicar en sinceros párrafos su admiración por el señor Cuesta, modelo de amigos y ciudadano ejemplar en el cumplimiento de sus deberes personales, políticos y administrativos.

Sucesivamente pronunciaron sentidas oraciones los señores Campos Marquetti, Alberto Barreras, Lino Dou, Fernández Hermo, y Antonio Pardo Suárez.

El señor Cuesta agradeció el homenaje que se le tributaba, expresando su admiración de siempre hacia Pablo Herrera, porque en todos los momentos había visto en él un amigo fraternal, dispuesto a sacrificarse por el bien de los suyos.

Así terminó tan evidente demostración de aprecio hacia el candidato de los liberales para la Alcaldía en las próximas elecciones.

Buena salud es una bendición y la verdadera fuente de satisfacción en la vida. A medida que avanzan los años nos damos mejor cuenta de lo precioso que es la salud. Guárdela bien! Ayúdela con el empleo frecuente de la

Emulsión de Scott

Nada compara con ella en cualidades fortificantes. Tómela para dominar debilidad; o para prevenirla.

Cocinas de Gas AB

Las cocinas de gas "A-B" representan la última palabra en calidad y eficiencia. Venga a ver los nuevos modelos todos de porcelana blanca sin piezas niqueladas. Los hornos son de aluminio inoxidable y su construcción muy elegante a la vez que muy resistente.

Hay más de 20 modelos diferentes desde $17 00 en adelante.

VENGA A VERLAS O ESCRIBA PIDIENDO CATALOGO

ARELLANO Y CIA

CASA PRINCIPAL: MARTA ABREU (AMARGURA) Y HABANA TEL. A 3329
SUCURSAL: J. C. ZENEA (NEPTUNO) Nº 65 TEL. M 7320
HABANA

La Reforma Arancelaria

La modificación de nuestros aranceles de aduana ha despertado vivo interés en los países que con Cuba mantienen negocios, como lo prueba el hecho de que numerosas e importantes corporaciones extranjeras hayan mostrado ya su deseo de obtener una información minuciosa acerca de los propósitos que a este respecto mantiene el Gobierno de Cuba.

La Asociación de Comerciantes de la Habana, por ejemplo, ha recibido comunicaciones de las siguientes entidades, relacionadas todas ellas con la referida modificación arancelaria:

Cámara de Comercio de Arequipa; Cámara de Comercio, Industria y Agricultura de Puerto Plata; Cámara de Comercio de Costa Rica; Cámara de Comercio de Guatemala; Cámara de Comercio de Puebla; Cámara Nacional de Comercio de la Comarca Lagunera; Cámara Nacional de Comercio, Industria y Agricultura de Pachuca; Cámara Nacional de Comercio de Chihuahua; Cámara Nacional de Comercio de Mérida; Cámara Nacional de Comercio, Industria y Minería de Guadalajara.

Chambre de Commerce Rouen; Chambre de Commerce de Bordeaux; Camera di Commercio e Industria di Bologna; Camera di Commercio e Industria di Torino; Camera de Commercio e Industria de Carrara; Cámara de Comercio, Industria y Navegación de Santander; Cámara de Comercio, Industria y Navegación de Tarragona; Cámara de Comercio y Navegación de Barcelona; Cámara de Industria de Madrid; Cámara de Comercio de Reus; Cámara de Comercio e Industria de Gerona; Cámara de Comercio, Industria y Navegación de Málaga; Birmingham Chamber of Commerce; Manchester Chamber of Commerce.

New Orleans Association of Commerce; Portland Cement Association; American Manufacturer's Export Association; National Association of Manufacturer's of the U. S. A.; Boston Chamber of Commerce; Chamber of Commerce of the State of New York; The Board of Trade of the City of Toronto.

La Asociación de Comerciantes de la Habana está facilitando a cada una de estas entidades una información minuciosa de las gestiones que en Cuba se realizan para la reforma de los aranceles de aduanas, dejando así establecido un nexo de relación francamente favorable entre las corporaciones extranjeras y la mencionada asociación cubana.

GRAN LIQUIDACION

En el departamento al detalle de los siguientes artículos:

Los COLCHONES FINOS, de $21.00 rebajados a $15.00.

Los corrientes, de $7.50 rebajados a $5.50.

COLCHONETAS FINAS, de $8.00 y $10.00, rebajadas a $6.50 y $7.75.

Idem, clase corriente, cameras, a $2.85, 3.00, 3.50 y $4.25.

ALMOHADAS de MIRAGUANO de $2.00 rebajadas a $1.75; Idem, de FLOR SEDA, de $3.00 y 3.50, rebajadas a 2.50 y $2.75.

Rebajamos trajecitos de niños de 1 a 8 años, camisas, calzoncillos, pijamas y medias finas de hilo todo baratísimo.

"LA LUISITA"
MONTE No. 121, ESQ. A ANGELES
Teléfono A-8107

NO ESTE TRISTE

La "debilidad", causa de su tristeza, se vence fácilmente. Hombres más débiles que usted, algunos casi agotados, recobraron las fuerzas perdidas tomando Píldoras Vitalinas; tómelas usted también, siga el tratamiento que se recomienda, y volverá a ser tan fuerte como era antes. Cumpla las instrucciones que acompañan al frasco.

ACIDURINA

Antirreumático, analgésico, antiséptico urinario y de las vías biliares y eliminador del ácido úrico

FORMULA:

Salicilato de Sosa (Natural) 0.75
Hexametilenamina 0.25
Benzoato de Litina 0.25
Jarabe de naranjas dulces cantidad suficiente para una cucharada.

Usamos el Salicilato de Sosa natural porque está obtenido con el Acido Salicílico de procedencia vegetal.

Soportable por el estómago y sin que cause los trastornos del Salicilato de Sosa corriente.

Esta medicación está indicada en el tratamiento de los reumatismos articular, agudo y crónico. En la diatesis úrica (Arenillas, gotas, etc., etc.) En las infecciones biliares, colecistitis y neuralgias (ciática, etc., etc.)

La Acidurina es un buen antiséptico de las vías urinarias, biliares y elimina el ácido úrico formando uratos solubles.

DOSIS: De 1 a 3 cucharadas diarias, salvo indicación facultativa.

DE VENTA EN TODAS LAS BUENAS FARMACIAS DE LA ISLA

Dr. L. RODRIGUEZ MOLINA

Profesor de Enfermedades de las Vías Urinarias en la Universidad de la Habana

Cirujano del Hospital Calixto García

Examen directo de riñones, vejiga, etc.

Consultas: de 10 a 12 de la mañana y de 3 a 6 de la tarde.

LAMPARILLA, 86-88. TELEFONO A-8454.

Traslado de Oficina

Max Borges

ha trasladado sus oficinas a

PRADO 102

(esq. a Virtudes, altos)

5021 4 a/t 19

MUSICA

TURANDOT, Opera póstuma de Puccini (completa) canto y piano o piano solo; SONAMBULA, "Come per me sereno".—I PURITANI, "Qui la voce sua soave".—NORMA, "Casta diva".— LA AFRICANA, "Addio terra nativa".—TOSCA "Vissi d arte".—LUCIA, "Regnava nel silencio".—DON PASQUALE, "Cavatina".—AIDA, "Ritorna vincitore".—LA BOHEME, "Si, Michiamano Mimi". — PAGLIACCI, "Ballatella". — DINORAH, "Ombra leggiera".— CAVALLERIA RUSTICA, "Ave Mara".—MADAME BUTTERFLY "Un bel di vedremo".—LA TRAVIATA, "Addio del pasato".—LA FUERZA DEL DESTINO, "Madre pietosa vergine".—RUGOLETTO, "Caro nome" —UN BALLO IN MASCHERA, "Saper vorreste".—IL MATRIMONIO SECRETO, "Perdónate signor mio".—IL BARBIERE DI SIVIGLIA, "Una voce poco fa".—LE NOZZE DI FIGARO, "Voi che sapete".—LA GIOCONDA "Suicidio".— GLI UGONOTTI, "Aria". "O lieto suol...")—MIGNON, "Comais tu le pais".

HUBERTO DE BLANCK
Avenida Simón Bolívar 83, Habana
Telf. M-9375.
Pronta atención a cualquier orden telefónica o escrita.
5146 23 my.

¡¡¡ENGORDE!!! LEGÍTIMO PEPTONA VINO BARNET. EL QUE MÁS SE VENDE $1.20 SARRÁ. BUENAS FARMACIAS

BOLETIN NUMERO CUATRO

Llamamos la atención de los señores que han separado pasajes para la Excursión a México, y que aun no los han retirado, que estando casi completo el cupo fijado, deberán pasar por las oficinas de la Excursión para dejar arreglado este asunto.

Les damos también la agradable noticia de que, el Honorable Sr. Vicepresidente de la República, don Carlos de La Rosa se ha sumado al número de los excursionistas, aceptando una invitación expresa del Gobierno de México.

Comisiones del Gobierno, Cámaras de Comercio, Legación de Cuba, Universidad, etc., esperan a los señores Excursionistas en Veracruz. Los elegantes Pull-man del Ferrocarril mexicano estarán preparados a la llegada del "Alfonso XIII" a aquel puerto. El elegante Hotel Regis de México está avisado para el hospedaje de los señores Excursionistas. Este Hotel situado en la grandiosa Avenida Juárez, es el más hermoso de México, con todos los adelantos modernos, viviéndose en él con el mayor confort.

Cuba debe felicitarse de esta oportunidad que se le presenta para conocer país tan interesante.

Gran Excursion a México. *Por la Fraternidad de la Raza.*

Oficinas: O'Reilly No. 13. LA HABANA

5147 1d-23

De todos los precios y para todos los gustos tenemos juegos de mimbre.

Los hay desde $75.00 hasta $300.00.

No adquiera esta mercancía sin antes visitar nuestros almacenes, para que compare precios y calidad del artículo.

La Casa Life

SAN RAFAEL Y RAYO. TELEFONO M-7063.

M.E.C.D. 2016

SOMBRILLAS

Valiosa opinión.

Una dama, distinguida entre la buena sociedad habanera, nos decía ayer acerca de la serie de sombrillas que pusimos a la venta par este verano:

—Pueden ustedes enorgullecerse de su colección; he recorrido las mejores tiendas, y en ninguna hallé modelos tan originales y de belleza tan peregrina....

No aspirábamos a tanto; tan sólo deseábamos figurar en primera línea, y parece que lo hemos obtenido con exceso....

Quedamos, pues, lectora amable, en que nuestro surtido de Sombrillas es insuperable, como novedoso, y también como extenso, porque tenemos a la disposición de usted más de ciento cincuena modelos, novísimos y atractivos en igual escala desde el primero al último....

SOMBRILLAS de Cretona. Con puño de madera tallada o de galalith (si es de galalith, el color de éste en consonancia con el de la tela). Desde $3.25.

SOMBRILLAS de Seda, estampadas o color entero. Puños de gran fantasía. Desde $4.50.

SOMBRILLAS de calidad y fantasía supremas. Desde $6.50 hasta $25.

PARAGÜITAS negros de satén fino; muy recomendables por su magnífico resultado. Desde $4.

SOMBRILLITAS de Cretona para niñas. Puño de madera tallada. Desde $1.50.

Sabemos que su opinión será altamente halagadora para nosotros, pero nos complacería oirla.

LA RETRETA POR RADIO

Programa del concierto por la Banda de Música del Estado Mayor General del Ejército, desde la glorieta del Malecón, que será trasmitido por la Estación Radiotelefónica PWX, de la Cuban Telephone Company, asociada de la International Telephone and Telegraph Corporation de New York, el día 23 de mayo de 1926, a las 8 p. m.

1. Pasodoble Plus Ultra, María I. Taboada de Laffite; 2. Overtura Guillermo Tell, G. Rossini; 3. Fantasía de la ópera Carmen, G. Bizet; 4. Vals Olga, C. Fernández; 5. Capricho Heroico, El despertar del león, A. V. Konuski; 6. Danzón General Machado, N. Menéndez; 7. Fox trot You Tell Her Istituter, V. Rose; 8. Himno Nacional Cubano, Perucho Figueredo.

José Molina Torres,
Capitán Director de la Banda.

QUITA CANSANCIO
LEGITIMO FORTALECE
KOLA o COCA y KOLA
SARRÁ
BUENAS FARMACIAS

HABANERAS

GRAN MUNDO

LA BODA DE ANOCHE

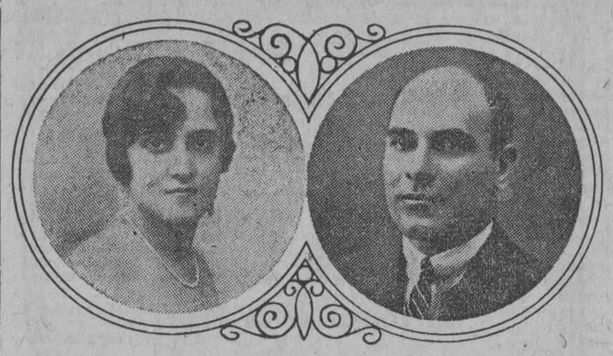

Ofelia Larrea y Angel Colmenares

Suntuosa.

De gran lucimiento.

Hay que empezar diciéndolo de la boda celebrada anoche en la Parroquia del Vedado.

Boda de rango.

Selecta y elegante.

Cruzó por aquellas amplias y blancas naves una de las más lindas novias de Mayo.

Encantadora señorita de nuestra mejor sociedad, Ofelia Larrea y Pina, que unía para siempre su suerte a la del joven caballeroso y distinguido Angel Colmenarse.

Selló una bendición el amor de dos seres encadenados por la gloria de un mismo ideal.

La felicidad los espera.

Todo se los promete.

El templo, revestido de la pompa de un decorado magnífico, ofrecía un aspecto indescriptible.

Se lució en la parte del adorno el jardín **El Fénix** como se luce siempre.

Precioso el altar.

Colmado de flores.

A sus pies llegó la señorita Ofelia Larrea, más bonita que nunca, seguida de la comitiva que parecía presidir su amantísima madre, la dama tan estimada y tan querida en esta sociedad, Lola Pina de Larrea.

Iba rodeada del grupo encantador que formaban, como conjunción fascinadora de bellezas, Loló Larrea de Sarrá, María Larrea de Suero, Beba Larrea de Palomeque y Sarita Larrea de García Tuñón con la menor de las hermanas, la adorable Raquel Larrea.

Completábase el séquito con las primitas de la novia, entre éstas, la linda Cuquita Pina y Machado.

¡Qué interesante Ofelia!

Ideal, inspiradora!...

Su vestido, modelo de Lanvin, el famoso modisto de París, era de **georgette** bordado en plata.

Larga la cola.

De tisú de plata.

Y el velo, desplegándose de una argentada tiara, de finísimo encaje de Alencon.

Una **toilette** verdaderamente suntuosa la de Ofelia Larrea.

Su elegancia parecía completarse con la del ramo nupcial.

Una de esas creaciones del jardín **El Clavel** que nos sorprenden a cada momento con la maravilla de sus detalles de gusto, espiritualidad y belleza.

Nada más delicado.

Una filigrana.

Era de una flor única, de **callas**, las finas **callas** que tan en boga han puesto los hermanos Armand.

Ofelia lo recibió como regalo de su angelical sobrinita Sarah María García Tuñón.

Al separarse del altar, concluída la ceremonia, lo cedió a su hermana Raquel.

Un detalle.

No llevó ramo de tornaboda.

El distinguido caballero Antonio Larrea, padre de la desposada, fué el padrino de la boda.

Y la madrina, la interesante hermana del novio, Lolita Colmenares de Casteleiro, en representación de su señora madre, María Antonia Fernández Viuda de Colmenares, ausente en España.

Testigos.

Por Ofelia.

El señor Ramón Larrea, el doctor Ernesto Sarrá y el señor Juan F. Argüelles.

Además, el señor Joaquín Pina, Contador de la empresa del DIARIO DE LA MARINA, quien firmó el acta matrimonial como testigo de su encantadora ahijada.

(Continúa en la página siete)

EL CAÑONAZO
MUEBLERIA
SAN RAFAEL NUM. 1 C.-TEL. M-1127
PARA VER MUEBLES
DE VERDADERO GUSTO
HAY QUE VISITAR ESTA CASA

ALMACENES
Fin de Siglo
VARIAS TIENDAS EN UNA

Las Habilitaciones de Novia

LA habilitación de novia es uno de esos deleites de juventud que solo se disfrutan una vez en la vida. Es un pecado de lesa felicidad cualquier descuido o ligereza que se cometa en la consecución de tan alto ideal.

No debe permitirse a cualquiera poner las manos en el "trousseau" de una novia. El arte encomienda esa exquisita tarea al cuidado de las hadas madrinas.

Toda joven que se case—ya en la práctica huelga el consejo—debe procurarse el concurso de nuestros departamentos establecidos en el piso tercero.

Allí aguardan las habilitaciones, los "trousseaux", de todas las novias: desde la más modesta a la mejor asistida por la fortuna. Pero todos ellos con un común denominador: la elegancia.

Iremos señalando en días sucesivos, todas y cada una de las particularidades y ventajas de estos famosos departamentos.

ROPA INTERIOR DE SEDA

JUEGOS DE TRES PRENDAS: Una camisa de día. Una camisa de noche en forma de deshabillée. Un pantalón.

Nuestro surtido muestra los modelos más originales y suntuosos, confeccionados con sedas especiales dentro de las denominaciones de crepé romain, radium, velo de seda, crespón de la China, etc.... Y los matices más variados y tiernos del rosa, salmón, Nilo, celeste, turquesa, almendra, coral, naranja, maíz, París, tangerina.... Así como en blanco o negro.

En la confección—obra de mano primorosa—lucen los más finos bordados, compinabos delicadamente con encajes de Venecia, de Binche, inglés, duquesa, de Irlanda, Brujas, Valenciennes, Escocia...

Lo que es fama existe en los centros más refinados de la elegancia, lo que es imposible igualar en la Habana, se puede admirar en nuestros departamentos de ropa interior, instalados—repetimos—en el tercer piso de los ALMACENES FIN DE SIGLO.

LA GRAN AVENIDA DE LA MODA

La calle de San Rafael—es un juicio de la mujer cubana que así lo expresa con su diario concurso y su visita cotidiana—es, indefectiblemente, la GRAN AVENIDA DE LA MODA. Como lo es la Quinta Avenida en Nueva York y la Rue de la Paix en París.

Y en la calle de San Rafael se alza el prócer y elegante edificio de los ALMACENES FIN DE SIGLO.

Elegante por la elocuencia de su aspecto exterior, y por las demostraciones permanentes de sus departamentos, exhibiciones y talleres.

Una casa especializada en todas las actividades de la elegancia.

ENCAJES PARA LA CONFECCION DE ROPA INTERIOR

En la planta baja, del lado de la calle de Aguila, está instalado el Departamento de Encajes.

Allí puede elegir los encajes que más satisfagan para la confección de la ropa interior.

Los hay legítimos y admirablemente imitados.

Y en todas las formas, anchos y colores.

Encajes de Bruselas, Venecia, Chantilly, Irlanda, Escocia, Valenciennes, Brujas, Binche, duquesa, filet, malla, etc.....

SEDAS LAVABLES PARA LA CONFECCION DE ROPA INTERIOR

Las sedas para la confección de ropa interior exigen condiciones muy especiales.

Han de ser muy suaves, de tintes inalterables, de tejidos exquisitos.

Vea nuestro surtido.

Es imponderablemente interesante.

Siempre dentro de la especialidad de su destino tenemos Pussy Willow, foulard, flat crepé, crespón de la China, radium, georgette, seda japonesa, crepé remain, velo de seda, etc....

UNA LIQUIDACION DE CAMISAS PARA CABALLEROS

En una mesa coolcada frente al Departamento de Artículos para Caballeros— planta baja— mostramos una buena colección de camisas que se liquidan.

Muestran los dibujos y colores más en boga.

Las hay de batista, soiesette, Vichy y poplín.

Desde $1.95
Hasta 4.50

Todas las tallas.

En la esq. de San Rafael y Aguila con pasaje interior a San José 16 y 18

GARCIA SISTO Y CIA.

Centro Privado, Teléfono M-5991
Telégrafo: "Siglo", Habana

Frigidaire

Producto GENERAL MOTORS el mayor fabricante de Refrigeración Eléctrica en el mundo

Nuevo Precio Bajo

desde $395.00 ($95.00 contado, resto $50.00 mensuales).

Nuevos modelos puestos en el mercado recientemente nos permiten ofrecer este precio bajo para Frigidaire completo.

La temperatura que Frigidaire produce es 10° Centígrados más fría que el hielo, es constante y no varía de día ni de noche.

Las carnes, frutas, leche, etc. se conservan en Frigidaire en un estado saludable y delicioso por tiempo indefinido. Su funcionamiento es más económico que comprar hielo.
Instalados en todas partes de Cuba.
Funciona automáticamente.
Sólo es necesario aceitar el motor dos veces al año.

Visite nuestra exposición
o
Pida Folletos

WALTER & CENDOYA COMPANY
Edificio LA METROPOLITANA (O'Reilly esquina a Aguacate)
Apartado 2522, Habana

LOS NUEVOS HOGARES

Los que los habitan declaran con satisfacción a sus amistades que LA CERRADURA "SCHLAGE" DE BOTON que usan diariamente, es uno de los principales detalles de su nueva residencia.

Si usted aun no conoce esta maravillosa cerradura, llámenos al teléfono A-9727 y con muchísimo gusto le haremos una demostración GRATIS.

Delegado para Cuba
MANUEL PEREZ
Obispo 75, Apartado 2044. Habana

6712 Salt. d-6

PERFUME Sanuzo MUNDIAL
París París

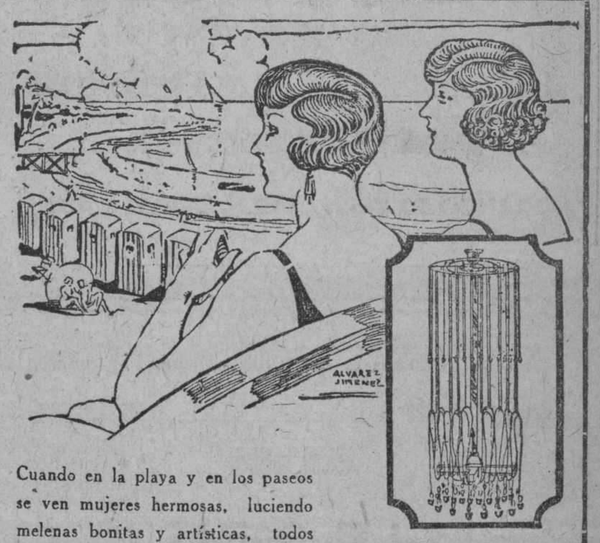

Cuando en la playa y en los paseos se ven mujeres hermosas, luciendo melenas bonitas y artísticas, todos dicen: Esos cortes están hechos en la

PELUQUERIA MARTINEZ
NEPTUNO, 81.—HABANA TELEFONO A-5039

M.E.C.D. 2016

ANUNCIO DE VADIA

CIGARROS
Plus Ultra
PRONTO A LA VENTA
MAS ALLA EN AROMA Y CALIDAD
DULCES AL PALADAR

ANUNCIESE Y SUSCRIBASEAL DIARIO DE LA MARINA

DE PRESCINTO EN PRESCINTO

SECCION DE EXPERTOS DETUVIERON A "MONGO"

Los Expertos 11 y 25, arrestaron a Ramón Martínez Barbosa, (a) "Mongo", vecino de Príncipe 12, por estar reclamado por lesiones. Ingresó en el Vivac.

DOCUMENTOS DE HACIENDA

Inocencio Rodríguez Fernández, natural de España, chauffeur del auto 6229, hizo entrega en esta Sección, de un paquete conteniendo hojas de liquidación de la Secretaría de Hacienda, ignorando quien las haya dejado olvidada en su vehículo.

CHAUFFEURS CIRCULADOS POR LA POLICIA

Por transitar con excesiva velocidad por distintas calles de la capital, han sido circulados los chauffeurs que manejaban los autos siguientes: 10382, 2416, 6425, 9745, 6376, 9105, 189, 11489, 12039, 685, 2941, 6272, 19412, 12, 16191, 836, 2367, 12124, 17399, 14, 19580, 36 y 19310.

TRATABAN DE REÑIR

Frente al hotel "California", situado en Cuarteles 4, fueron detenidos por el vigilante 437, los blancos George Merchitlios, de Grecia, de 38 años, y Agazoolis Zacarías, ambos residentes en dicho hotel, porque trataban de reñir.

MALTRATO DE PALABRAS

Josefa Vázquez Blanco, de 21 años de edad, vecina de Bernaza 30, ocusó a Abraham Barret, natural de Rusia, de 19 años, de su propio domicilio, porque constantemente la veja e insulta con las peores frases. Barret fué remitido al Vivac.

ARROLLADO

En el primer centro de socorro, fué asistido Juan Fernández Garrido, español, de 25 años de edad, vecino de Santa Clara 4, de contusiones leves, que le causó en Luz y Santa Clara, al arrollarlo el camión de la panadería situada en San Miguel 27, cuyo chauffeur se dió a la fuga.

CON UNA MOTOCICLETA

En el primer centro de socorro, fué asistido Pedro Vaisinan, de Rusia, de 7 años, vecino de Picota 67, a'tos, de contusiones por el cuerpo, que le causó en Compostela y Teniente Rey, al tirarlo contra el pavimento una motocicleta, que pasó junto a la acera, ignorando quien la montaba.

TELEFONOS DE LA POLICIA NACIONAL

Primera	Estación.	M-7801
Segunda	"	M-7802
Tercera	"	M-7803
Cuarta	"	M-7804
Quinta	"	M-7805
Sexta	"	M-7806
Séptima	"	U-3807
Octava	"	M-7808
Novena	"	F-5890
Décima	"	F-2097
Oncena	"	A-7692
Doce	"	I-4589
Trece	"	I-2034
Luyanó	"	I-2236

LE OCUPO UNA NAVAJA

El vigilante 477, arrestó en el interior del café "La Llave", situado en Paula y Oficios, a Antonio Peñalver Franco, vecino de Compostela 156, por tener noticias de que iba a tener una riña con varios sujetos. Al registrarlo le ocupó una navaja barbera. El acusado ingresó en el Vivac.

TERCERA ESTACION LO MORDIO UN PERRO

Florencio Mula Morilla, de 9 años, vecino de Aguiar 62, fué curado en el primer centro de socorro, de desgarraduras en la pierne izquierda, que le causó en el café "El Central", un perro callejero, al morderlo.

SE DIO CON LA PUERTA

Al bajar al sótano de su domicilio y tropezar con la puerta del mismo, se causó una herida contusa en la cabeza, el menor Antonio Lavilla García, de 8 años y vecino de República 118, siendo asistido en el segundo centro de socorro.

PICANDO JAMON

En el segundo centro de socorro, fué asistido Justo Martino González, de 25 años, vecino de Estrada Palma 70, de una herida incisa en el dedo Indice derecho, que sufrió en su domicilio, al ser alcanzado con un cuchillo, con el que cortaba jamón.

ERA UNA BROMA

El vigilante 1191, arrestó a Luis Azoy Morales, natural de Matanzas, de 36 años, vecino de Cabrera 30, por acusarlo Manuel Arias Menes, de 24 años, dependiente de la sedería "El Encanto", situada en San Rafael y Galiano, de haberlo sorprendido cuando se introducía en uno de los bolsillos del pantalón, una corbata que aprecia en 2 pesos cincuenta centavos. El acusado dijo que había cogido dicha prenda, por broma. Quedó en libertad, por haber prestado fianza de 100 pesos.

TRABAJANDO EN EL MALECON

José Francisco Martínez, de 42 años, empleado de Obras Públicas y vecino de Víctor Muñoz 77, fué asistido en el Hospital Municipal, de una herida por avulsión en la mano izquierda, que se produjo, trabajando en la Glorieta del Malecón.

CUARTA ESTACION ESTABA ABURRIDA

El vigilante 1829, A. Cabrera, condujo al primer centro de socorro, a la mestiza Dulce María de la Torre Herrera, de la Habana, de 35 años de edad, vecina de Apodaca 59, la que fué asistida de una gran excitación nerviosa, sin que presentara lesión alguna.

Según los familiares de Dulce María, ésta ha tratado por dos ocasiones de privarse de la existencia, la primera vez, intoxicándose, al ingerir unas pastillas de permanganato y la segunda, tratando de arrojarse desde el balcón para la calle, cosa que no logró por habérselo impedido ellos.

Dulce manifestó que es cierto todo y que no desea vivir más esta vida, por lo que quiere matarse.

De este hecho se le dió cuenta al Juez Correccional de la Sección Segunda.

NO SIRVE PARA FIGARO

Juan Rodríguez Ortega, de Matanzas, de 15 años de edad, vecino de Angeles 66, fué curado en el primer centro de socorro, de una herida incisa en la región posterior del cuello, que dijo le causó su primo Ramón Valdés, en ocasión de estarle afeitando con una navaja barbera.

CHOCO LA LOCOMOTORA Y UN CARRO

En la esquina de San Pedro y Factoría, chocaron ayer, la locomotora 91, de los Ferrocarriles Unidos, que conducía el maquinista Bernardino Herrera Cárdenas, de 36 años y el carro de cuatro ruedas número 2298, que manejaba Higinio Luaces Lemus, de 51 años y vecino de Velarde 1. A consecuencia del accidente el carro sufrió averías en ambas ruedas traseras, por valor de 150 pesos.

Dice Luaces que llevaba su vehículo cargado de sacos de azúcar, cuando de improviso se le presentó la locomotora, destrozándole al alcanzarle, las ruedas, eje y varios de los referidos sacos.

QUINTA ESTACION LLEVABA UN REVOLVER

El vigilante 1652, detuvo en Galiano y Concordia, a José Herrera Portuondo, de 18 años de edad, vecino de Cádiz 74, porque al registrarlo le ocupó un revólver. El acusado ingresó en el Vivac.

UN DETENIDO

Por el vigilante 1498, fué detenido Manuel Granda Pardo, español, de 24 años de edad, vecino de D, número 4, por estar reclamado por el juez Correccional de la Tercera, en causa por exceso de velocidad.

SEXTA ESTACION ESTAFA

Lázaro Díaz Díaz, motorista, de 17 años, vecino de Figuras 1, fué detenido por el vigilante 1734, por acusarlo Pedro Barrena Fernández, vecino de Monte 120, de haber estado jugando una hora en el billar del café situado en su domicilio, negándose después a abonar la suma de 65 centavos.

El acusado manifestó que le había pagado, siendo remitido al Vivac.

SEPTIMA ESTACION LE GRITA "BACALAO"

Paulina Calvo Ramos, de 35 años de edad, vecina de San Lázaro 275, participó a la policía, que constantemente es vejada por Dominga Peñalver, vecina de San Lázaro 275, participó a la policía, que constantemente es vejada por Dominga Peñalver, vecina de San Lázaro 271, la que cada vez que se encuentra con ella le grita: "Bacalao".

PALOMA MENSAJERA HALLADA

El vigilante nocturno número 92, José Nogueiras, vecino de Zanja 128, hizo entrega en esta Estación, de una paloma mensajera, la que halló abandonada en Zanja y San Francisco.

Dicha paloma tiene en una de sus patas un anillo con las iniciales S. G. H. No. 2677, ignorando de quien sea.

OCTAVA ESTACION CARGANDO UNA CANASTA

Pedro Jiménez Alfonso, de 49 años, vecino de Santa Felicia 2, fué asistido en el segundo centro de socorro, de contusión en la mano izquierda, que sufrió en el Mercado Unico, en ocasión de cargar una canasta.

MATANDO UNA CHERNA

En el Hospital Municipal, fué curado Agustín Calvo Marquetti, de 16 años, vecino de Francisco G. Toro 16, de una herida contusa en la pierna derecha, que se causó en el Mercado Unico, al tratar de matar una cherna.

NOVENA ESTACION NO COBRO NADA

Manuel Pérez Nogueiras, natural de España, de 18 años, vecino de General Suárez 49, participó a la policía que anoche al ir a dormir a la panadería "El Corazón de Jesús", de donde era empleado, se enteró que el encargado de dicho establecimiento, nombrado Pedro Castilio Carreras, estaba propalando entre la dependencia, de que él se había apoderado de la suma de 11 pesos, que cobró en casa del señor Mariano Miguel, vecino de 5 entre 2 y 4, cosa que no es cierto y puede probar, por lo que se estima injuriado.

REPARANDO UN AUTO

En el quinto centro de socorro, fué asistido Saturnino Hernández Rente, de 26 años, vecino de L, número 9, de una herida en la mano derecha que se causó reparando un automóvil, en L y 17.

DECIMA ESTACION POR SALIR CORRIENDO

En el Hospital Municipal, fué asistida Rosa Fuentes Pereira, de la Habana, de 8 años de edad, vecina de la finca "El Pilar", situada en el callejón de San Martín, de una herida punzante en la región plantar derecha, que se ocasionó en su domicilio, al salir corriendo con unas tijeras en la mano y tropezar con el menor Luis Rodríguez Hernández.

MORDIDO POR UN PERRO

Marcial Valdés, de 42 años, vecino de 2 y 35, fué asistido en el quinto centro de socorro, de desgarraduras en la pierna derecha, que le causó en la casa calle 4 número 194, un perro al morderlo.

ONCENA ESTACION QUEMADURAS

Julia Navarro Navarro, de 25 años, vecina de Peñón 5, fué curada en el tercer centro de socorro, de quemaduras diseminadas por ambas manos, que se produjo en su domicilio, al vertérsele un jarro con agua caliente.

"CAMPITO" ACUSADO

En el tercer centro de socorro, fué asistida Isabel Terán Herrera, de 24 años, vecina de San José 36 y medio, de contusiones por la cara, que dijo le causó su marido Pablo Campo Formé, más conocido por "Campito", vecino de Omoa 16, al maltratarla de obra, en la esquina de Infanta y Zequeira. La lesionada agregó que Campo le había roto el refajo y la chaqueta, lo que estima en 7 pesos.

LO TIRO A LA ZANJA

José Enriquez Torres, natural de España, de 29 años de edad, vecino de la finca "La Lola", en el Cerro, dió cuenta a la policía, que su compañero de vivienda, al que solo conoce por Modesto, debido a que estaba embriagado, le dió un empellón, tirando a una zanja que por aquel lugar cruza y cuando él trataba de salir del agua, Modesto, un cuchillo le daba puñaladas, sin que fuera alcanzado, debido a que su agresivo compañero se dió a la fuga, salió del agua, dirigiéndose a la Estación, denunciando el caoo.

DUODECIMA ESTACIÓN CON UN ATAQUE

Manuel Fernández Fernández, vecino de Fábrica y Justicia, fué asistido en el cuarto centro de socorro, de contusión en la cabeza, que se causó en su domicilio, al caer al pavimento, debido a un ataque epiléptico que le dió.

LE LLEVO EL COGNAC

José Bardo García, dueño de la bodega establecida en Villanueva 2, dió cuentat a la policía, que en un descuido, le sustrajeron del mostrador una botella de cognac, que aprecia en 60 centavos, ignorando quien sea el autor.

CAYO DEL TRANVIA

En el cuarto centro de socorro, fué asistido, Ramón García Rouco, vecino de Santos Suárez y Gómez, de una contusión en la cabeza, que se produjo en Santos Suárez y Jesús del Monte, al caerse de un tranvía, al que trataba de montar por una de las rejas que tenía cerrada la entrada al vehículo.

DECIMA TERCERA ESTACION ESPOSA ABANDONADA

La señora Secundina Fernández Gómez, natural de España, de 30 años de edad y vecina de A, entre 16 y 17, en la Víbora, dió cuenta a la policía, que su esposo Mariano Arcos Pérez, de 50 años de edad, la h aabandonado con sus dos menores hijos.

DESAPARICION

Mariano Arcos Pérez, vecino de A entre 16 y 17, dió cuenta a la policía, que su esposa Saturnina Fernández Gómez, ha abandonado el domicilio, sin motivo alguno, llevándose sus dos hijos.

CASA BLANCA SE LESIONO

En el centro de socorro de Casa Blanca, fué asistido Antonio Miguez Cándido, de 20 años, vecino de Muelles de los "Cocos", de desgarraduras en la mano derecha, que se causó al estar colocando hielo en un vivero y herirse con una puntilla.

CM-8

También el Cardo da flores
Para matar las espinas
De las vidas femeninas
Cuando del cardo se hace Cardui.

CARDUI
El Tónico de la Mujer

Solicítenos el folleto: "Tratamiento Casero".
U. S. A. CORPORATION, Chattanooga, Tenn., E. U. A.

DE LA MULTITUD

que ha usado nuestra preparación o que la está usando en la actualidad, jamás hemos sabido de ninguno que no haya quedado satisfecho del resultado. No pretendemos nada que no haya sido ampliamente justificado por la experiencia. Al recomendarla a los enfermos no tenemos más que hacer referencia a sus méritos. Se han obtenido grandes curaciones y de seguro que se obtendrán muchas más. No hay y podemos asegurarlo honradamente, ningún otro medicamento que pueda emplearse con mayor fe y confianza. Alimenta y sostiene las fuerzas del enfermo durante esos períodos en que falta el apetito y los alimentos no pueden digerirse. Para evitar las falsificaciones ponemos esta marca en cada botella de la

"Preparación de Wampole" y sin ella ninguna es legítima. Es tan sabrosa como la miel y contiene una solución de un extracto que se obtiene de Hígados Puros de Bacalao, combinados con Jarabe de Hipofosfitos Compuesto y Extracto Flúido de Cerezo Silvestre. Eficaz desde la primera dosis. El Dr. G. Custodio, de la Habana, dice: "Por espacio de muchos años he venido prescribiendo la Preparación de Wampole, habiendo tenido ocasión de comprobar muchas veces sus propiedades altamente tónicas y restauradoras." La original y genuina Preparación de Wampole, es hecha solamente por Henry K. Wampole & Cía., Inc., de Filadelfia, E. U. de A., y lleva la firma de la casa y marca de fábrica. Cualquier otra preparación análoga, no importa por quien esté hecha, es una imitación de dudoso valor. En las Boticas.

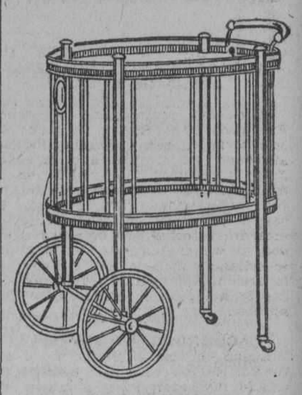

Carritos Para Servir el The

Han llegado nuevos modelos. Los que se estilan ahora en los salones aristocráticos de Washington y New York.

También unos servicios para the, de porcelana extra fina, a un solo color. Es la máxima novedad.

Además del plato correspondiente a la taza, trae uno extra. De gran utilidad.

SECCION X OBISPO 85

Aceites de olivo y palma—nada más—dan al Palmolive su color verde natural.

CUIDESE DE LAS IMITACIONES

En beneficio suyo, fíjese que el Palmolive que compre, tenga la banda negra con la palabra Palmolive en letras doradas; la envoltura verde; y el sello rojo en el reverso de la pastilla con la palabra Palmolive en él impresa.

Palmolive jamás se vende desenvuelto.

10 cts. la Pastilla

M-6

CASADA . . .
PERO AUN NOVIA

Llena de vida, con unas mejillas sonrosadas, joven y encantadora, y además con un cutis límpido, suave y adorable que invita acariciarlo.

Usted no sólo puede retener sus atractivos juveniles, sino acrecentarlos, conservando así la admiración y orgullo de su esposo.

El secreto es simplemente el cuidado y aseo diarios del cutis, con los aceites de olivo y palma, mezclados en el jabón Palmolive.

En la Mañana

a mediodía, y antes de acostarse, lávese con Palmolive. Frótese delicadamente la cara y cuello con su untuosa espuma, hasta que penetre en los poros. Enjuáguese con agua fría. Luego séquese bien.

THE PALMOLIVE COMPANY
(Delaware Corp.)
Manzana de Gómez 451, Habana

PARA REGALOS

Las más selectas y mejores flores son las de "EL CLAVEL"

Bouquets para novias y ramos de tornaboda desde $5.00 al de mejor calidad.

Cestos de mimbres, Caja de flores y Ramos artísticos para regalos y felicitaciones desde $5.00 en adelante.

Arpas, Herraduras y Liras preciosas para regalar a las artistas, de $10.00 a la más valiosa.

Banderas, Escudos, Estrellas y letreros de flores naturales para artistas y actos patrióticos, desde $20.00.

Enviamos flores a la Habana, al interior de la Isla y a cualquier parte del mundo.

FLORES Y CORONAS

Hacemos adornos de Iglesias y de casas para bodas y fiestas desde el más sencillo y barato al mejor y más extraordinario.

Centros de mesa artísticos y originales para comidas y banquetes desde $3.00 en adelante.

Especialidad en ofrendas fúnebres de Coronas, Cruces, Cojines y Columnas tronchadas, desde $5.00 a la más suntuosa.

Cruces-Sudario para colocar sobre el féretro, ofrenda muy fúnebre y del mejor efecto, desde $30.00 hasta $75.00 y $100.00 una.

Sudario de tul para cubrir el féretro tapizado de flores selectas y escogidas, de $100.00 hasta $250.00 uno.

VISITENOS O HAGA SUS PEDIDOS POR TELEFONO

JARDIN "EL CLAVEL"
ARMAND Y HERMANO
General Lee y S. Julio. - Telfs. F0-7238 F0-7029 F0-7937 F-3587 - Marianao
REMITIMOS CATALOGO GRATIS

JABON "AGULLÓ"

"INVENCIBLE"
REFRESCO DELICIOSO
Es el ..... por lo exquisito, lo estomacal y lo higiénicamente elaborado.
FRANCO 50 Y 52. - TELS. U-4042 y 4886
(Nombre)

LA LECHE DANESA L. F. BRUUN, evaporada y condensada, es la más ..... por su acreditada bondad.
J. B. GARAT
MANRIQUE 26. TEL. A-3084
(Nombre)

AMENIDADES

LA CORRESPONDENCIA PARA ESTA SECCION, QUE APARECE LOS DOMINGOS, DIRIJASE A F. V. MAESO, APTDO. 1192

9º. CONCURSO DE PALABRAS OMITIDAS

En cada uno de los cuatro anuncios que flanquean esta sección, va omitida una palabra española y en relación con el texto, hallándose los originales completos depositados en la notaría del doctor Felipe Rivero, Aguiar 73.

Toda persona puede recortar los anuncios que quiera y llenar en cada uno el hueco correspondiente a la palabra omitida, escribir al pie su nombre, con lápiz, y mandarlos en carta sencilla al Apartado 1192.

La recompensa por cada palabra omitida que se acierte, es de diez pesos ($10), ascendiendo por tanto el total de premios a cuarenta pesos.

Si una palabra es acertada por varias personas, el premio se repartirá entre las diez que primero la hayan acertado.

Este noveno concurso correspondiente al mes de mayo, quedará cerrado el jueves, 27, a las 12 m., publicándose en la edición del domingo 30 los originales completos, el número de personas que han concursado los anuncios y el nombre de aquéllas que resulten premiadas.

Entre aficionados.

—¿Cuál es el matador que más público pone en pie?

—Belmonte, el Gallo, el Chico de la Palma....

—No, hombre. El que mata el último toro de cualquier corrida.

Esperanza Mora Noble

—¿Usted sabe el número exacto de santos que existen?

—¡Cómo saberlo!— ¡Son tantos!

—Se equivoca usted. No son más que cuatro: santo Tomás, Santo Tomé, santo Domingo y santo Toribio.

Esperanza Mora Noble

—¿Qué hay en medio del mundo?

—La letra n.

Esperanza Mora Noble

—Señorita, repare usted en ese caballerito; parece un mico.

—Ese joven es mi hermano.

—Pues no tiene nada de extraño, porque usted es muy mona.

Odette.

Arturo.— Señorita, tenga usted la bondad de aceptar esta sortija como símbolo de un amor que no tendrá nunca fin.

Margot—La acepto como símbolo de un amor que no tendrá nu principio.

Ddette.

—Oye Luís, los amigos te echan de menos en el café.

—¿De veras?

—Sí, debes ir...

—Pues por eso no voy, porque "debo".

Flor Angel

Una criada limpia los cuchillos de mesa con ladrillo.

—Rita, le dice la señora, humedece la piedra y verás qué bien se limpian.

—Ya la humedezco, señora.

—¿Y dónde tienes el agua?

—No tengo aquí agua, pero la humedezco con saliva.

Q. K.

9º. CONCURSO POPULAR DE CHASCARRILLOS

Los domingos publicaremos en esta sección los chistes, colmos, etc. que se nos remitan al Apartado 1192, siempre que cada uno venga manuscrito y aislado en una de las caras de una sola cuartilla, con el nombre o seudónimo del remitente al pie, y esté expresado correctamente.

En la publicación seguiremos un orden rigurosamente cronológico, y demás está decir que de la originalidad de lo que publiquemos responden los remitentes, que no devolveremos los originales y que no sostenemos correspondencia acerca de ellos.

Premiaremos cada mes los tres mejores chascarrillos, entre los publicados, con dos hojas de lotería como primer premio y con dos lunetas y con una, para el teatro Principal de la Comedia, a los premiados en segundo y tercer lugar.

Este noveno concurso correspondiente al mes de mayo, quedará cerrado con aquellos chascarrillos que al cancen a ser publicados el domingo 23, publicándose en la edición del domingo 30 los tres premiados.

Entre amigas:

—Qué tontos son los hombres de hoy. Arturo tardó anoche lo menos dos horas en declararme su amor.

—¿Y cuánto tardaste tú en decirle que sí?

—Dos segundos.

Mario

El maestro.—Menos mal, Tomasito, que confiesa usted haber sido el que escribió en la pizarra que era yo un burro. Al hacerlo así demuestra ser un muchacho que expresa siempre la verdad.

Mario

Un estudiante penetra en la secretaría de una universidad con objeto de matricularse.

—¿Cómo se llama usted?

—Bautista Combé.

—Pretende usted enseñarme ortografía? Demasiado sé que Bautista se escribe con b.

Lucrezia Mazzarinni

Hubo en Sevilla, hace años, un jefe de policía, apellidado Santa María, el que una noche, en la vía pública interpeló a un borracho:

—¿Qué hace usted aquí?

—Viendo cómo gira la tierra.

—Nada de guasitas. ¿Usted no sabe quién soy yo? Soy Santa María.

—¿Santa María?..Ora pro nobis.

Lucrezia Mazzarinni

Dos caballeros conversan en una esquina cuando cruza por allí una mujer que lleva un vestido muy corto y muy ceñido.

—Estas mujeres— dice uno de los caballeros— van a ser mi perdición.

—No sea usted tan tenorio.

—No es eso. Es que ahora soy fabricante de telas.

Rival del Sol.

LA MALTA ALEMANA
LA HERMANA BLANCA
Contiene
un 75 por 100 de calorías con sólo un 2 por 100 de alcohol
Es la ..... de las madres
SUAREZ, PUIG Y CA.
MANRIQUE 94 TEL. M-7133
(Nombre)

LA CASA GODESAL
especializa en juegos de sala, cuarto y comedor, en lámparas y ..... de mimbre.
SAN RAFAEL 50. TEL. M-2953
(Nombre)

M.E.C.D. 2016

EL TRATADO COMERCIAL CON ESPAÑA

UNION DE FABRICANTES DE TABACOS Y CIGARROS DE LA ISLA DE CUBA

Bajo la presidencia del señor Francisco Pego Pita y actuando de secretario el señor Rogelio Palicio, auxiliado por el subsecretario señor José C. Beltróns, se reunió en la tarde de ayer la Junta Directiva de esta colectividad para celebrar la sesión ordinaria correspondiente al mes de la fecha, que comenzó a las dos y veinte minutos después del meridiano, con la lectura del acta de la sesión reglamentaria celebrada el día 28 del pasado abril, que fué aprobada por unanimidad.

ACUERDOS ADOPTADOS

Luego conoció la Junta de la situación del tesoro social mediante el estado revelador del movimiento de fondos desde la fecha antes citada, y sucesivamente se adoptaron los siguientes acuerdos:

Perspectivas para el tabaco cubano

Quedar informada del resultado de la visita hecha por el secretario y el subsecretario de la corporación al subsecretario de Estado, doctor de la Campa, para entregarle el memorándum que se dirigió al secretario de dicho departamento, cumpliendo el ofrecimiento que se le hizo por indicación de aquél, en la entrevista que celebró con los miembros de la Directiva el mencionado día 28 de abril, en relación con el tratado que se negocia con España, y en el cual se expone con cifras, la situación actual de nuestra industria del tabaco en aquel mercado y se da a conocer la perspectiva que el mismo puede ofrecerle si el referido tratado se lleva a feliz término teniéndose en cuenta los puntos de vista contenidos en las diversas informaciones que últimamente se han sometido a la consideración de la nombrada Secretaría.

Voto de gracias al Sr. Palicio

Por la exactitud y verismo de los datos y apreciaciones que en el citado memorándum se consignan, fué concedido un voto de gracias al secretario señor Palicio, que lo redactó.

Quedar enterada de la información hecha por el referido secretario, con respecto a la cordial entrevista que junto con el subsecretario de la corporación y el de la Asociación de Almacenistas y Cosecheros de Tabaco, señor Ricardo A. Casado, celebró el pasado día 11 con el presidente de la Cámara de Representantes, doctor Zaydín, para interesarlo en la aprobación por dicho cuerpo legislativo del proyecto de ley sobre propaganda y defensa del tabaco de Cuba del doctor Cortina, aprobado ya por el Senado; mostrándose la Junta complacida del resultado de esa entrevista, en la cual el doctor Zaydín se expresó conocedor de las necesidades de la industria tabacalera y ofreció su decidida cooperación para que cuanto antes sea convertido en ley de la República el mencionado proyecto, sobre el cual aconsejó que se interese la previa conformidad del Jefe del Estado para no hacer baldía la actuación de la Cámara. A los señores Palicio y Beltróns se les ratificó la misión encomendada para gestionar este asunto.

Los embarques a Inglaterra

Quedar enterada de los cablegramas y cartas recibidos del Comité de Importadores de Habanos en Londres, con motivo de la supresión de embarques a consecuencia de la ya, por fortuna, terminada huelga general en Inglaterra.

Falsificación en Lisboa

Quedar también enterada de una carta del señor Eduardo C. Morris, relacionada con su actuación en Lisboa a propósito de una falsificación del sello de garantía que denunció al señor ministro de la República en aquella capital y fué perseguida con éxito.

En los Estados Unidos

Haber conocido de las solicitudes de la Tobacco Merchants Association de los Estados Unidos, para que la corporación renueve sus gestiones de oposición a que sea derogada por el Congreso de aquel país la prohibición de importar tabacos en cantidad menor de tres mil en un solo bulto, a fin de que puedan ser importados allí por el correo; y también para que se oponga a la aprobación del proyecto de ley del doctor Zaydín, que propone un impuesto de cinco pesos por cada cajetilla de diez y seis cigarros que se importe y una contribución de mil pesos anuales al que los venda, y responder a dicha entidad americana, en cuanto a la prohibición antes mencionada, informándole de las últimas gestiones de la corporación sobre el asunto, y con respecto al proyecto del doctor Zaydín, que es objeto de estudio por una comisión designada por la Junta General para dictaminar sobre las medidas que parezcan aconsejables en defensa de la industria cigarrera nacional.

Cooperación con la Lonja

Prestar con agrado a la Lonja del Comercio de la Habana la cooperación que interesa para la gestión que lleva a cabo con el plausible propósito de que el impuesto sobre la venta y entrada bruta, el del timbre y el de un cuarto por ciento, sean sustituídos por uno equivalente a los que se dejan mencionados, sobre las facturas de aduana, puesto que así se librará de molestias, disgustos y erogaciones ilegítimas a los contribuyentes, realizará el Estado grandes economías en personal y al mismo tiempo se evitaría la competencia desleal hecha desde el extranjero al comercio de Cuba.

La Exposición de Filadelfia

Contestar a la Asociación que organiza la Exposición Internacional de Filadelfia, que los fabricantes de tabacos y cigarros asociados han sido invitados oficialmente por el Gobierno de la República para que envíen sus productos a dicha exposición y con los funcionarios correspondientes de aquél están en contacto, por medio de la corporación, para todo cuanto con dicho evento se relacione.

Convenio con Portugal

Pasar a la comisión designada para dictaminar sobre un proyecto de convenio, en parte comercial, entre Cuba y Portugal, que fué sometido a la consideración de la colectividad por la Secretaría de Estado en pasados meses, un despacho trasladado en comunicación confidencial por dicha Secretaría, del precitado funcionario diplomático, en relación con el mismo asunto; y quedar a la vez enterada de las comunicaciones números 2766, 3061 y 3063 de la misma Secretaría, trasladando despachos del cónsul de Cuba en Tampa y del cónsul general en París, y solicitando se le informe sobre si por nuestros fabricantes se exportan tabacos a determinados países del lejano Oriente de Europa.

Se leyeron varias comunicaciones de trámite y terminó la sesión a las cuatro y veinticinco minutos.

Hotel "Habana"
Tel. Stamford 119
STAMFORD, N. Y.
Este cómodo y moderno hotel, situado en lo más pintoresco de las montañas de Catskill, reune las mejores condiciones para los veraneantes. Hermosas y ventiladas habitaciones.
HAGA SU RESERVA CON ANTICIPACION
SANCHEZ Y MORANTES,
Props.

RESUELVA SU PROBLEMA

La Crónica Social anuncia varias bodas de resonancia.

Seguramente usted se verá obligado al "obsequio de ritual".

Para que esto no constituya un problema para usted, visite las joyerías "EL GALLO" y "LA ESTRELLA DE ITALIA" donde podrá elegir desde el más modesto al más costoso presente, garantizado en su originalidad y gusto artístico.

HABANA Y OBRAPIA — COMPOSTELA 46

Sandalio Cienfuegos y Ca.

A la mujer de 30

O . . . de mayor edad

He aquí un MÉTODO NUEVO y sencillo para preservar bello el cutis. Los defectos desaparecen. ¡En dos semanas!

MILES de hermosas mujeres lo han seguido durante diez o más años; es su ayuda eficaz e indispensable para *corregir, hermosear, proteger.*

Artistas famosas lo alaban; especialistas de la piel lo recomiendan. *En la actualidad, toda mujer encantadora sabe que:*

El cutis límpido es *tan* importante. Y hoy mujeres de más de 30 años lo tienen, y parecen de 10 a 20 años más jóvenes; realmente.

Los defectos pueden abolirse. ¡En sólo dos semanas! Pronto, seguro; puede adquirirse ese cutis suave y adorable.

Lea Ud. la columna izquierda. En ella explicamos la manera, y adquiera Ud. un tarro de Crema Milkweed de Ingram, sin tardanza.

Satisfacción garantizada; *en dos semanas. No lo olvide. Solamente una crema necesita.*

De venta en las boticas y droguerías

Representantes:
ESPINO & CIA
ZULUETA 36½ Teléfonos A-3897 Y M-3599. Habana

Crema Milkweed De Ingram

Cuatro Sencillas Reglas

Para Hermosear la Piel

Por
FRED INGRAM Jr., Ph. C. (B. Sc.)

I. De 16 a 30 años, hay que dormir de 7½ a 8 horas cuando menos cuatro noches de cada siete. De los 30 a los 40, 6½ a 7 horas es suficiente. Si anhela Ud. permanecer bella después de los 30, duerma Ud. lo necesario. Y *debe Ud. comer* todos los días legumbres y frutas frescas.

II. Para los brazos, cuello, hombros y manos—lávese Ud. cuando menos una vez al día con agua tibia y cualquier buen jabón (el Jabón de Crema Milkweed Ingram es excelente). Enjuague, use Ud. Crema Milkweed Ingram en las manos, brazos, hombros y cuello, en la noche, antes de acostarse. Pónganse unos guantes viejos en las manos. Sus amigas notarán la diferencia con sólo este simple tratamiento.

III. Para la cara, use Ud. la crema exclusivamente dos semanas; escriba Ud. la fecha en la etiqueta, para que pueda Ud. juzgar los resultados. No use Ud. otra crema mientras use la nuestra. Lave su cara con agua tibia y con Jabón de Crema Milkweed de Ingram.

IV. Contestaremos con gusto todas las consultas que se nos hagan; deseamos ayudar a toda mujer que no haya logrado éxito en sus experimentos para hermosear su cutis; particularmente aquellas que desean preservar su belleza por tiempo indefinido. *Escríbanos a sí personalmente.*

En cada tarro de Crema Milkweed de Ingram va un librito que contiene valiosos consejos sobre la belleza.

En Cada Tarro Hay Belleza
MILKWEED INGRAMS CREAM

UN ACONTECIMIENTO ELEGANTE HA SIDO NUESTRA ULTIMA REMESA DE CALZADO COMBINADO A 2 Y 3 COLORES.

Bellas combinaciones a base de oro. Lo ultra chic de esta temporada.

80 modelos distintos, desde $14 a $19.

LA GRANADA — PELETERIA DE LUXE — MERCADAL Y CO — OBISPO Y CUBA — HABANA

2d 23

PARA CONSERVAR EL CUTIS HERMOSO TODO EL AÑO

Sería mucho mejor para el cutis si en este clima, no se usaran cremas polvos o colorete. Mezclados con la transpiración, el polvo y la suciedad, estas cosas son todo menos embellecedoras. La cera mercolizada común favorece más el cutis, y sin darle un aspecto oleoso, manchado o pastoso. Es la aplicación ideal, pues no sólo conserva limpios los poros, sino que a diario elimina las partículas de piel que se han manchado por la suciedad o el clima. Conservando constantemente el cutis limpio, blanco y satinado, hace más por perpetuar el aspecto juvenil que cualquiera de los afeites o artificios que por lo común se emplean. Podrá obtenerse una onza (30 gm.) de cera mercolizada, en cualquier farmacia, con lo cual podrá renovarse el cutis más malo. Se aplica en la noche, como cold cream y se lava en la mañana.

¡CALOR!

Conserve siempre fresca la piel de su niño y evite irritaciones y demás consecuencias del calor. Use abundante y frecuentemente el

Polvo de Johnson para Niños

574

Casa Santos

Colchones, colchonetas, almohadas, cojines, sábanas, miraguano, etc., etc.

MONTE 69 (frente a Amistad).
TELEFONO: A-9341

3065 — 5 alt. 19

EL HOTEL "NEW FORREST"

Calle 49, cerca de Broadway. Cable "Newforrest", New York. Un nuevo hotel en el corazón de la ciudad, cerca de los teatros, tiendas, ferrocarriles.
300 habitaciones, 300 baños, desde tres pesos.
Dieciséis pisos; cada habitación da afuera; y un restaurant a precios moderados; también departamentos sin amueblar.
Wm. F. Thomann, Administrador, anteriormente con el Hotel Hargrave.

HABANERAS

(Viene de la página cinco)

A su vez actuaron como testigos del novio el doctor César Salaya y los distinguidos caballeros Segundo Casteleiro y Celso González.

Alejado en Cienfuegos bajo el pesar que lo agobia en estos momentos por la pérdida de su amante padre, se hizo representar cumplidamente quien también estaba designado para testigo del joven Colmenares, el doctor Viriato Gutiérrez, ilustre Secretario de la Presidencia.

Numerosa y brillante la concurrencia a su reseña se opone, contrariando mis deseos, la falta material de espacio y tiempo.

En el lujoso **Packard** del doctor Ernesto Sarrá salieron de la iglesia los nuevos esposos.

Gran parte de los invitados encaminábase después hacia la residencia de la distinguida familia de Larrea en el aristocrático **quartier** del Vedado.

Aquella casa de la calle de Línea, donde se sirvió un buffet espléndido, aparecía toda engalanada por el jardín **La Diamela** con profusión de plantas y profusión de flores.

Ofelia y Angel han ido a pasar entre el poético panorama del **Country Club** los primeros días de una luna de miel que les deseo inacabable.

Saldrán después de viaje.
Rumbo a Nueva York.

ESTRELLAS DE LA OPERA

GIGLI Y LA HIDALGO

Notas de singular interés.

Dignas de ser conocidas.

Se refiere una de ellas al gran tenor en quien está concentrada actualmente la atención de todo el buen público de la Habana.

Por conducto del Conde Vivaldi, el culto y muy amable Ministro de Italia, ha sido enterado Gigli de que Mussolini tiene hecha expresión de sus deseos para que vaya a cantar a Río de Janeiro después que finalice sus compromisos con la Empresa Segurola-De la Guardia.

No acepta el cantante.

Imposible.

En noches pasadas, de sobremesa con el cronista, se sirvió manifestar Gigli que después de dos años y medio de intensa labor escénica necesitaba ir a descansar a su amada villa de Recanati.

Allí, al arrullo de las olas del Adriático, gozará el artista de una deseada tregua veraniega al lado de la dulce esposa y los dos bambinos de su adoración.

Vendrá luego nuevamente a cantar a la Habana en dos recitales que tiene comprometidos con la Sociedad Pro-Arte Musical.

Me hablaba de todo esto el tenor en la comida que tuve el gusto de ofrecerle allá, en mi tranquilo retiro del campo, correspondiendo al honor que me dispensara con el almuerzo que gentilmente quiso dedicarme en el Restaurant Eduardo.

Comida que presidió con el encanto de su soberana hermosura la aplaudida soprano americana Bianca Saroya.

Estaba el gran cantante bajo la impresión de su visita de la víspera a los esposos Pennino en la linda **Bombonera** de los alrededores de la ciudad.

Había cantado en aquella finca con una amateur de brillantes facultades, la joven y bella señora Sofía Barreras de Montalvo, acerca de la cual escuché de labios de Gigli los elogios más enaltecedores de su voz, de su arte y de su gusto.

Lo oyeron también todos los presentes, entre otros, el Comendador Andrés de Segurola.

Gigli, considerado hoy por hoy como el primer tenor del mundo, se siente sumamente complacido de las demostraciones de afectuosa simpatía de que viene siendo objeto por parte de la sociedad de la Habana.

De ahí que haya manifestado sus deseos de cantar en la ceremonia del matrimonio de la señorita Angela Elvira Machado, la gentil hija del honorable Presidente de la República, con el señor José Emilio Obregón.

Cantará también en la boda otra de las grandes figuras de la Compañía de Opera.

Elvira de Hidalgo.

La tiple del lunar.

Por cierto que tengo reservada una noticia referente a la triunfadora de anoche, la Rosina ideal de **El barbero de Sevilla,** inolvidable ya en nuestros fastos teatrales.

En el almuerzo que ofreció a la célebre actriz francesa Gabrielle Dorziat, y entre cuyos invitados tuve el gusto de contarme, recibió la bellísima cantante española un cable de Nueva York.

Le traía una grata noticia.

Que todos allí celebramos.

Por la dirección del Metropolitan había sido renovado su contrato para cantar en la temporada próxima.

Volverá después a Cuba.

En el año 1927.

Ella, la Marquesa de la Rosa, formará parte del gran conjunto artístico que viene con Chaliapin.

Para dos únicas funciones.

En el Nacional.

(Continúa en la página nueve)

Novedades

Imposible enumerar las muchas novedades que diariamente nos llegan, y que hacen de nuestros extensos salones el más atractivo emporio de arte. Tanto en joyas como en objetos de adorno, lámparas, muebles de fantasía, etc., nos llegan las más caprichosas y modernas creaciones directamente de los principales centros fabriles. Su visita le augura una agradable impresión.

La Casa Quintana
LA CASA DE LOS REGALOS

NARCISSE DE CHINE

EL perfume seductivo del bello narciso queda cautivo en un surtido fascinador de artículos de tocador perfectos, creaciones del afamado perfumista francés, Vivaudou.

Si Vd. desea rodearse de un ambiente todo suyo de delicadeza, el Narciso de China le prestará un auxilio irresistible.

V. VIVAUDOU, INC.
París • New York

AGENTE GENERAL
ENRIQUE LOPEZ P.
Teniente Rey 14
HABANA.—CUBA
Teléfono A-1739

Sumario del Lunes de "La Casa Grande"

MAÑANA

Mañana, con mo tivo de la venta especial que como todos los lunes disfrutarán nuestros favore cedores, ofrecemos los siguientes artículos a precios extremadamente reducidos :

Toallas de felpa.	Salvavidas.
Cojines.	Bolsas y zapatillas de playa.
Sobrecamas.	Camisas de día.
Vestidos de voile.	Camisas de noche.
Vestidos de warandol.	Juegos de opal.
Voiles estampados.	Juegos de jersey de seda.
Warandol "Indian Head".	Pajamas de señora.
Warandol francés de lino.	Artículos para niño.
Guarniciones.	Vanitys.
Georgette.	Talco "Mennette".
Chiffón.	Colonia "Ezavín".
Warandol belga.	Abanicos.
Crepé.	Encajes.
Holán clarín, bordado.	Cintas.
Chiffón y georgette estampado.	Galones.
Sombrillas.	Botones de nácar.
Trajes de baño.	Sedas para tejer y bordar.

Gorros de playa.

Vea nuestro anun cio de mañana, en el cual detall amos los precios.

En el Departamento de Perfumería

Ante nada recela tanto un dilecto espíritu femenino, como ante la elección de los productos para su tocador. Y ciertamente debe ser así. ¿Qué otro tesoro puede merecer más atención; cuál otro debe cuidarse y conservarse como el tesoro de la belleza de la mujer? Pues en tales circunstancias los productos

Elizabeth Arden

encuentran siempre franca la puerta de los más aristocráticos tocadores. Todas las mujeres de más alta distinción de París, Londres, Madrid, Roma, etc., etc., los han adoptado, convirtiéndose en sus más fervientes panegiristas.

LA CASA GRANDE, distinguida y refinadísima lectora, le ofrece todos estos inimitables productos, junto con el no superado surtido del Departamento de Perfumería

LA CASA GRANDE — ANGONES Y CA. — CALIANO Y SAN RAFAEL

MICHAEL

procedente del salon de belleza "Lord & Taylor" 5ª avenida, New York.

Especialista en el rizado permanente.

La suavidad y hermosura del rizado natural puede obtenerse con el RIZADO PERMANENTE si es obra de expertos. —Para justificar nuestra especialidad en el Rizado Permanente, lo ofrecemos solamente por este mes al precio especial de $35.00

PELUQUERIA "MICHAEL"

Sn JOSE 5, ENTRE AGUILA Y GALIANO, TEL. M-8705. HABANA.

.133 1 d 23

La República
AV. DE ITALIA, 104 Y 106

GRAN LIQUIDACION

de diferentes tipos de VAJILLAS de SEMI-PORCELANA y PORCELANA FINA

UNA VAJILLA como la muestra, con 63 piezas, en	$20.70
LA MISMA con 189 piezas, en	„68.90
2.000 docenas COPAS LISAS para agua (8 onzas), a	„ 1.39
4.000 docenas copas LISAS para vino 6 (onzas) a	„ 0.99
2.000 docenas COPAS LISAS para jerez (2.1|2 onzas) a	„ 0.85
2.000 docenas COPAS LISAS para licor (1.1|2 onzas), a	„ 0.70
3.000 docenas PLATOS pedernal (22.1|2 c|m.), a	„ 1.05
2.000 docenas PLATOS loza (21 c|m.), a	„ 0.90
12.000 docenas TAZAS para café, con su plato, a	„ 0.79

"LA REPUBLICA"

GALIANO 104 y 106 — Sucursal: AGUILA 143 — TELEFONOS: A-1796 y A-2918

1d-23

M.E.C.D. 2016

Los mosquitos llevan la enfermedad al hogar

GUERRA al mosquito, el enemigo insidioso del hombre.

Los mosquitos son algo más que una plaga; constituyen una amenaza a la familia. Los mosquitos traen los microbios del paludismo, la fiebre amarilla, y muchas otras fiebres y enfermedades mortíferas, contaminando a veces una tras otra las personas de una familia.

Al cabo de años de investigaciones la renombrada empresa mundial, la Standard Oil Co. (New Jersey), E. U. A., ha perfeccionado un producto que ofrece un medio seguro y sencillo de exterminar los mosquitos.

Este producto es el Flit y se aplica atomizándolo. Es tan infalible que si todos aprovechasen este producto bienhechor de la humanidad los mosquitos cesarían de ser una plaga. Disminuirían las fiebres y aumentarían el bienestar de la humanidad — especialmente de los niños que no pueden defenderse.

Atomizando este producto se limpia una casa en pocos momentos de los mosquitos y moscas que traen la enfermedad. El Flit es limpio, fácil de emplear y ofrece toda seguridad. Extensas pruebas han demostrado que el Flit no mancha ni daña los tejidos más delicados.

Flit extermina los insectos que infestan la casa

Con solamente atomizar el Flit se exterminan las moscas, los mosquitos, las chinches, las cucarachas, las hormigas y asimismo sus gérmenes. Flit penetra en las hendeduras y rendijas en que se alojan y reproducen los insectos. Se puede también aplicar Flit sobre la ropa; mata las polillas y sus larvas que hacen agujeros en la ropa.

Para librar una casa de estos insectos dañinos basta aplicar Flit. De venta en todas partes.

STANDARD OIL CO. (New Jersey), E. U. A.
Distribuído por West India Oil Refining Co. of Cuba

FLIT
Marca registrada
DESTRUYE
Moscas - Mosquitos - Polillas - Hormigas - Chinches - Cucarachas
Muchos otros insectos y sus gérmenes que infestan el hogar

La lata amarilla con faja negra

6

Si los señores:

Orestes Ferrara, Carlos J. Párraga, Julio Batista, Alfonso Duque de Heredia, Ramón Zaydín, Gonzalo Freyre de Andrade, etc., etc.

abogados consultores de las principales empresas financieras de Cuba, han comprado solares en nuestro reparto, es porque están convencidos que es una inversión sólida y segura.

REPARTO MIRAMAR Y ALTURAS DE MIRAMAR

Administradores:
Enrique A. Sardiña y Nicolás G. Mendoza
Amargura Nº 23. Telefono A. 1833

ESTUDIO VALLS

ANUNCIESE Y SUSCRIBASE AL "DIARIO DE LA MARINA"

CASOS Y COSAS

RIMA

Agua pura:
tú prodigas tu frescura
desbordándote en torrente
en la piedra o en la fuente,
sin cesar.
¡Quién pudiera
prodigar de igual manera
toda dicha deseada!
Pero yo no tengo nada
que brindar.
Mariposa:
siempre hallaste tú en la rosa
el perfume que has buscado
y ella espinas sólo ha dado
para mí.
Brisa leve:
un misterio que te mueve
te hace ver otras regiones
que yo, ¡torpes ambiciones!
nunca ví.
Agua, brisa, mariposa:
¿por qué haceis más angustiosa
la existencia que me dió,
tan misérrima, Natura,
la que aromas y frescura
y albedrío os ofreció?

Sergio ACEBAL.

COMO una cita amorosa, anhelosamente esperada, son para la dama exquisita las creaciones

FLORES del CAMPO

Jabón Colonia Polvos Crema
Loción Etc.

Floralia Madrid

POR LOS JUZGADOS

DE INSTRUCCION PRIMERA

Juez: Lcdo. Julián Silveira

ASALTO Y ROBO

En Compostela y Acosta, los Expertos número 17 y 1769 arrestaron a Francisco Delgado Díaz, de la Habana, de 19 años y vecino de Pila 43, en los momentos en que luchaba a brazo partido con Juana Díaz Peña, de la Habana, de 25 años y vecina de la calle 16, en el Vedado.

Expuso esta última a la policía que transitando por la calle Compostela, el Delgado le arrebató de las manos un paquete que contenía siete pares de medias, valorados en $4.50, dándose la fuga, pero como le corrió atrás, le alcanzó, entablándose la lucha, hasta que llegaron los Expertos.

La Díaz fué asistida en el primer Centro de Socorro por el doctor Bolado, de contusiones leves diseminadas por el rostro y brazos.

El acusado fué remitido al Vivac.

INSTRUCCION DE LA SEGUNDA

Juez: Dr. Antonio I. Igrosso

ROBO FRUSTRADO

En la Cuarta Estación de Policía denunció ayer Bernardo García Esper, de Santiago de Cuba, de 49 años de edad, vecino de San José 14 y depositario judicial del depósito de mercancías de la razón social "Sun sing Lung", sito en la calle Vives 54, de que de este último lugar trataron de robar anteanoche, pues por la mañana cuando llegó al mismo notó que la cerradura había sido violentada, aunque no pudieron penetrar en la casa.

No se considera perjudicado.

INSTRUCCION DE LA TERCERA

Juez: Lic. Eduardo Potts

INCENDIO EN UNA BODEGA

A última hora de la madrugada anterior se declaró un violento incendio en el interior de la bodega sita en la calle de Salud número 21, propiedad del señor Manuel García Menéndez, de España, de 21 años de edad y vecino de San Lázaro 382.

A los gritos de auxilio que dieron el encargado y dependiente de la bodega, Emilio Pravia Pérez, de España, de 23 años, y Alejandro Ovin Ardizana, de igual nacionalidad, acudieron los vigilantes 1674, A. Basallo, y 71, L. Rodríguez, quienes avisaron a la estación y ésta a su vez al material de incendios, quien acudió con prontitud.

Los bomberos se vieron precisados a romper las puertas del establecimiento con sus hachas, dominando a los tres cuartos de hora de haber comenzado, la conflagración.

Pravia dijo a la Policía que creía que la bodega estaba asegurada en la Compañía "El Iris", ignorando la ascendencia del seguro, y que ignoraba asimismo cómo se iniciase el fuego, pues dormía cuando fué despertado por el humo y las llamas.

Otro tanto dijo a la Policía, con respecto al incendio, el dependiente Ovin, así como también el menor Antonio Luje Santos, de la Habana, de 15 años.

Por su parte el propietario de la bodega, Manuel García, dijo estaba durmiendo cuando fué llamado por teléfono diciéndosele que su bodega ardía, por lo que se dirigió a la misma, comprobándolo. Agregó que la tiene asegurada en una compañía de fianzas de Cienfuegos, en cuatro mil pesos, y que las pérdidas las estima en diez mil pesos.

Presentados dueño, encargado y dependiente al juez de guardia, esta autoridad los remitió al Vivac, con excepción del menor Luje.

PROCESADO

Lo fué ayer por un delito grave, Ventura Rabasa Núñez, señalándosele fianza de $500.

ALBAÑIL LESIONADO

Por el doctor Sánchez, médico de guardia en el Hospital Municipal, fué asistido ayer Eugenio Hernández Ricabal, de Artemisa, de 18 años, vecino de Moreno 40, de la fractura de la rótula derecha, y contusiones y hematomas diseminados por todo el cuerdo, lesiones que se causó al descender de un andamio desde el primer piso al pavimento de la casa en construcción sita en la calle de 27 de Noviembre entre Aramburo y Hospital.

INSTRUCCION DE LA CUARTA

Juez Licenciado Augusto Saladrigas Lunar. Belascoain y Jesús Peregrino

CARGANDO SACOS DE AZUCAR RESBALO Y CAYO

En la casa de salud Purísima Concepción, fué asistido ayer de la fractura de la clavícula derecha y desgarraduras en la región occipito frontal Vicente Aguiar Dorado, español de 33 años y vecino de Falgueras 8 y 10, que cargando sacos de azúcar en su domicilio resbaló y cayó lesionándose.

AMENAZA DE MUERTE A SU HIJA

Francisca Llompart Montaré de 48 años, vecina de Wilson 142, denunció en la novena Estación que Manuel Boullón Dopazo de su mismo domicilio amenaza de muerte constantemnte y la insulta por que ella no accede a sus pretensiones amorosas. Se nombra la hija María Falgueras Llompart de 22 años de edad

SI NO DEPOSITA EL DINERO LE MATARAN

En la Sección de Expertos se personó ayer Joaquín R. Barnes, de Puerto Rico, de 28 años vecino de Estrada Palma 83, denunciando que recibió una carta muy mal escrita y con múltiples faltas de ortografía, en la cual le comunican depositar en el solar sitio en Luis Estevez y O'Farril $50, y de no hacerlo así o avisar a la Policía le darán muerte. En la carta al final aparecen dos manos negras, muy toscamente dibujadas.

ROBO DE PRENDAS Y ROPAS

En la casa Paseo 7 domicilio del Dr. Emilio del Mármol García saltando con una barreta la cerradura de a puerta del fondo, le sustrajeron a la sirvienta Asunción Prieto Fernández $100 en prendas y ropas.

PROCESADOS

Fueron procesados ayer Francisco y Pedro Mena que apalearon en Los Pinos a un convecino suyo causándole lesiones graves, con 200 pesos de fianza cada uno y Vicente González Valdés también por lesiones con $200 de fianza.

UN SOBRINO DEL MAYORDOMO DE PALACIO FUE ARROLLADO POR UN CAMION

En San Francisco y Buenaventura en la Víbora, el menor Farncisco Obregón Torregrosa de 9 años de edad y vecino de 10 de octubre 44, que se hallaba jugando a la pelota con varios menores fué arrollado por el camión número 17668, que conducía el chauffeur Luis Cueto español vecino de Flores 7.

El menor que es sobrino del señor José Emilio Obregón, Mayordomo del Palacio Presidencial, fué conducido a Emergencias siendo asistido allí de contusiones en la región occipito frontal; herida a colgajo en el codo izquierdo contusiones y desgarraduras en todo el cuerpo y fenómenos de conmoción cerebral. En Emergencias se constituyó desde los primeros momentos el Sr. José E. Obregón.

El chauffeur fué detenido.

INVESTIGARA LA POLICIA EL SUCESO DEL CABARET HOLLYVOOD EN EL QUE PERDIO LA VIDA EL DR. ALBERTO C FOWLER

Serán citados a declarar los testigos presenciales del hecho.

El juez licenciado Augusto Saladrigas, de la Sección Cuarta de Instrucción, ha dictado auto ordenando a los diferentes Cuerpos de la Policía Secreta; Judicial y Nacional, para que investiguen la forma en que se desarrolló el suceso en el que perdió la vida la madrugada del 21 de mayo, el Dr. Alberto C. Fowler rico terrateniente y hacendado Cienfueguero, que cayó por el hueco del ascensor del Cabaret Hollyvood.

Serán citados a declarar los únicos testigos presenciales del hecho Dr. José Manuel Zawa que acompañaba al herido y la joven austriaca Ana Kremor que bailó con el occiso toda la noche.

Baños de Mar

LAS PLAYAS

-: de :-

JUAN CORUJO

CALLE D Y 1A. VEDADO

Teléf. F-1272

Inaugurada la temporada desde el primero de Mayo

Servicio de ómnibus para los bañistas en Línea y Baños

5104 2d 22

Permita que la Naturaleza le ayude a deshacerse de la

CIATICA

Por qué experimentar con métodos de tratamiento costosos a la par que dudosos cuando mediante un gasto insignificante puede Vd. hacer desaparecer la causa fundamental de la ciática y evitar que reaparezca la molestia por medio de las Píldoras De Witt.

Las Píldoras DeWitt ayudan a la naturaleza para mantener su cuerpo libre del ácido úrico perjudicial por la restauración de los riñones a su estado sano y activo. No hay mejor manera ni método más rápido. Vd. obtiene alivio en unas cuantas horas.

TOME PILDORAS DE WITT para los Riñones y la Vejiga

Los dolores ardientes, poso en la orina, arenilla, descoloración, retención, pies o tobillos hinchados, rigidez, y lasitud de los miembros, todos estos son síntomas de las molestias ocasionadas por el ácido úrico, que Vd. puede reconocer con toda facilidad. Si demora el tratamiento el dolor se empeorará, pero las Píldoras De Witt le devolverá la salud con toda rapidez. Su coste es insignificante y todas las farmacias las venden. Por qué no compra una caja hoy mismo.

DE LUYANO

RESTABLECIDO

Mi estimado amigo señor Juan Cruz, se encuentra completamente restablecido de la dolencia que en días pasados le aquejaba.

Le envío mi felicitación por su pronto restablecimiento.

MAS SOBRE EL PIC-NIC

Cada día se nota más entusiasmo entre la juventud de ésta barriada, para concurrir al Pic-nic, organizado por el Comité Sufragista de Luyanó, a los Manantiales de San Francisco de Paula.

Las invitaciones pueden adquirirse en Quiroga número 15, Luyanó.

Prometo más detalles de esta gran matinee-bailable que se efectuará el día 5 de Junio, de 3 a 8 de la noche.

ENFERMOS

Se encuentran enfermos varios estimados amigos mios, los señores Raúl Fiallo, corresponsal de "El País" en esta barriada Angel Peña y Ricardo Varera, competente empleado del Palacio Presidencial.

A todos les deseo un pronto y total restablecimiento.

DE REGRESO

Después de haber efectuado un viaje por el interior de la Isla, se encuentra de nuevo entre nosotros, el señor Roberto Collado, celoso Inspector de Tráfico de la Empresa Naviera de Cuba.

Emilio Cobo Ríos.

HAY MUCHOS CHOCOLATES UNO BUENO FERRER EL MEJOR.

EL SANTUARIO DE LA PATRONA DE CUBA

EL SR. PRESIDENTE DE LA REPUBLICA, GENERAL GERARDO MACHADO, COLOCARA LA PIEDRA ANGULAR DEL EDIFICIO.

El señor Presidente de la República, General Gerardo Machado, colocará la piedra angular del Santuario Nacional de Nuestra Señora de la Caridad del Cobre, que habrá de erigirse en aquel alto sitio: el sitio que ella escogió para bendecir al pueblo de Cuba, su pueblo amado que la invocó en sus luchas y sabe amarla y honrarla en sus tiempos de paz.

Probablemente en los primeros días del próximo mes de Junio, tendrá efecto la ceremonia, harto significativa y harto honrosa para el Gobierno del General Machado.

Publicamos hoy una vista del pueblo del Cobre y su iglesia actual. Ella será sustituida por el Santuario espléndido, magnífico, para la construcción del cual pedimos la cooperación de todos los cubanos.

Los señores Arzobispos de la Habana y Santiago de Cuba, y la señora María Jaén de Zayas, se han suscrito con mil pesos cada uno. ¿Quién les sigue en la empresa? Mañana aparecerá la segunda lista de donantes.

El DIARIO DE LA MARINA, que contribuirá monetariamente a esta grandiosa obra, y que a más ha puesto sus columnas a la disposición del señor Arzobispo de Santiago de Cuba para llevar a cabo la suscripción correspondiente, hace un llamamiento a todos los cubanos, esperando que no haya uno solo que deje de contribuir.

Los donativos han de ser remitidos al señor José María Herrero, a la dirección de este periódico, Prado 103.

Clara MOREDA

Llegó a la Habana el señor Nicanor Fernández

A bordo del vapor "Cuba" ha regresado a la Habana después de un interesante viaje de recreo por España, el Sr. Nicanor Fernández, vicepresidente segundo del Centro Asturiano y preeminente comerciante establecido en esta capital.

Enviamos un cordial saludo y nuestra sincera bienvenida al Sr. Fernández, gran amigo nuestro, alegrándonos que se encuentre de nuevo entre nosotros.

Si usted tiene buen gusto, nos basta con decirle:

Pruebe el

MOSCATEL QUINCARNE!

Importado por "La Vinatera".
De venta en todas partes.

Anuncios TRUJILLO MARIN.

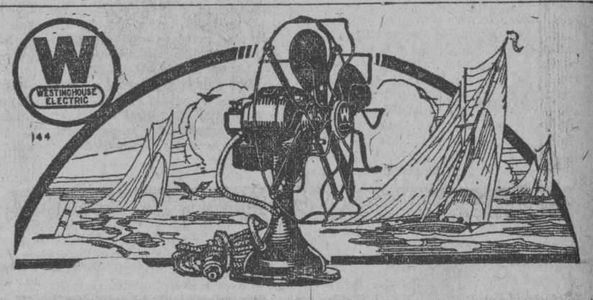

Para los días calurosos

EL VENTILADOR eléctrico, quizás en mayor escala que la generalidad de las invenciones humanas, ha contribuído a la comodidad y al bienestar individual en la vida moderna.

La Westinghouse, siempre a la vanguardia del progreso, ha empleado años en el perfeccionamiento del ventilador eléctrico, hasta que en el día la marca Westinghouse es emblemática de perfección mecánica y eléctrica.

El ventilador Westinghouse es el ventilador que usted necesita.

Distribuidores:
CUBA ELECTRICAL SUPPLY CO.
Obrapía y P. Lacoste.
HABANA

Westinghouse

SALUD y BIENESTAR

NO se puede ser feliz cuando falta la salud—y no puede haber salud cuando la sangre es mala.

Sangre rica, buena salud, bienestar completo!

Imagine la felicidad tan grande, el regocijo tan enorme que experimentará al librarse de esa apatía, de esa languidez y al sentir en cambio que por sus venas corre sangre pura, rica y vigorosa, sangre que lo llena de vida, de fuerza y de energía.

¿Tiene Ud. buena sangre? Si no, en sus manos está el remedio!

Por más de treinta y cuatro años se ha usado con éxito el Gude's Pepto-Mangan para enriquecer y dar vigor a la sangre debilitada; lo mismo que ha hecho en miles y miles de casos, hará en el suyo. Los facultativos de todas partes del mundo lo recetan con fe. Los farmacéuticos de todas partes del mundo lo recomiendan con confianza. No espere más! Empiece hoy mismo a tomar este maravilloso medicamento y a disfrutar de la salud y felicidad que son su patrimonio

Haga esta prueba
Pellizque fuertemente su carne entre el pulgar y el índice. Al soltar, aparecerá un punto blanco. *A menos que la sangre pueda inmediatamente, dando a este punto su color natural, está Ud. anémico*—necesita vigorizar su sangre.

Gude's Pepto-Mangan
Tónico y Fortificador para la Sangre

MADE FOR THE B.V.D. BEST RETAIL TRADE (Marca Registrada)

Ropa Interior "B.V.D."
No hay Más que Una.
Cómoda, Fresca, Duradera,
La identifica esta etiqueta tejida en rojo.
85 Cts. En E.U.A.
En Cuba 85 Cts.
The B.V.D. Co. Inc., New York.
Unicos fabricantes de la Ropa Interior "B.V.D."

MADE FOR THE B.V.D. BEST RETAIL TRADE (Marca Registrada)

M.E.C.D. 2016

Tintura francesa "MARQUIS"

Es un artículo que vendemos hace muchos años y cuyos resultados garantiza con su prestigio esta casa de "La Francia".

No es pues, un ensayo en que puede perder tiempo y dinero. Le aseguramos que a discreción puede teñirse progresivamente el pelo en cualquiera de estos colores: castaño, castaño claro, castaño oscuro, rubio, rubio claro, rubio dorado y negro.

La tintura Marquis solamente la vendemos nosotros.

FRANCIA
OBISPO Y AGUACATE

VALS

PLANTAS DE TODAS CLASES

Las mejores calidades en árboles frutales y de sombra.

H. A. VAN HERMANN

FINCA "MULGOBA"

SANTIAGO DE LAS VEGAS

Donde la encía toce el diente

Hoy ya las mujeres saben

Hace años que la mayoría de las mujeres opinaban que, para el aseo de la boca, cualquier dentífrico bastaba. Hoy, la mujer culta sabe que las cremas dentales se diferencian en mucho y, debido a ello, se vuelve exigente en su predilección. Felizmente, ellas insisten en la Crema Dental de Squibb porque no solamente requieren un dentífrico que limpie y dé un brillo precioso a los dientes, sino uno que los conserve sanos.

Los dentistas, desde hace años, han reconocido a la Leche de Magnesia como el medio más seguro y eficaz para combatir la acidez bucal ocasionada por la fermentación de los pequeños trozos de comida que quedan anidados entre los dientes y en las hendiduras localizadas donde las encías tocan la dentadura, o sea en La Línea del Peligro. De no neutralizarse, dicha acidez origina la caries, las encías se ablandan, irritan o receden, y resulta quizás en piorrea.

La Crema Dental de Squibb contiene más de un 50% de Leche de Magnesia Squibb, ingrediente que penetra toda hendidura combatiendo con seguridad y eficacia los efectos de los ácidos y protegiendo la dentadura y las encías por largo tiempo después de usada. Limpia y da brillo a los dientes, y, además, es de un gusto agradable y refrescante. Para obtener una protección positiva en La Línea del Peligro, miles de mujeres otorgan su preferencia a la Crema Dental de Squibb que la emplean dos veces al día, visitando a sus dentistas por lo menos dos veces al año.

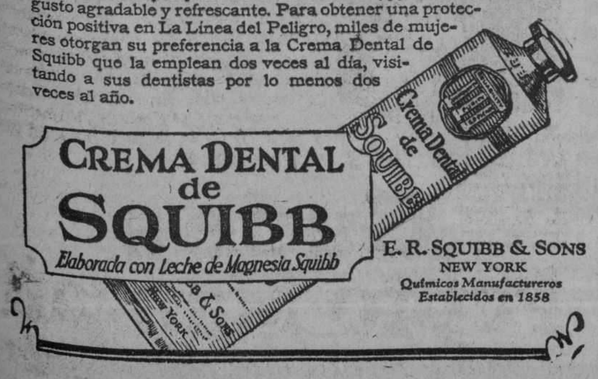

HABANERAS

(Viene de la página siete)

DEBUT TRIUNFAL

OVACIONADA ELVIRA DE HIDALGO

Rosina.
Soñada Rosina...
No la admiró nunca ni más joven ni más bonita la Habana.
El milagro, la maravilla del papel, con su movilidad y con su gracia, lo ha realizado Elvira de Hidalgo.
Resultó un acontecimiento el Barbero de la noche anterior en el Nacional.
Un succés completo.
En toda la línea.
Bien se ha dicho que todo lo que parezca hipérbole al hablar de la gran t iple española acaba por ser pálido ante sus encantos.
El querido crítico de El Sol, señor Lescano Abella, estuvo feliz en su frase.
En todos los tonos se había ensalzado la Rosina de Elvira de Hidalgo.
Se creyó exagerar.
Y ya se ha visto.
La realidad ha sobrepujado a todas las esperanzas.
Magno, grandioso el triunfo alcanzado en su primera aparición escénica por la cantante que ya han consagrado con sus aplausos los públicos más cultos, más entendidos y más exigentes.
Linda su voz.
Como linda es ella.
En la escena de la Lección de Música estuvo arrebatadora.
¿Se han oído alguna vez unos Clavelitos mejor cantados?
Interpretando el tipo de la Rosina de El Barbero de Sevilla pone en juego todo el encanto de sus facultades escénicas.
Atrae y cautiva tanto con el celestial ritmo de su voz como con el fuego de sus miradas y la gracia de sus manos..
Manos la de Elvira pequeñitas, afinadas y gráciles.
Son en ella un factor.
Un atributo más.

Vistió el personaje con toda propiedad, con el gusto más exquisito, luciendo un traje que era el más acabado modelo de Doucet.
No era anoche la tiple del lunar, sino de los lunares.
Se multiplicaron en la cara.
Y en el descote.
Habrá que grabar en páginas de oro el recuerdo de la Rosina de Elvira de Hidalgo.
La colmaron de aplausos.
Fué ovacionada.
Flores, infinitas flores, fueron para la artista, a su vez, las mensajeras de la gran admiración y de la gran simpatía de todo un público.
Triunfó al debutar.
Su suerte está decidida.
De triunfo semejante fué testigo el nutrido, selecto y brillante concurso social reunido en la sala de nuestro primer coliseo.
Solo un palco desierto.
El palco presidencial.
Una delicada consideración por parte del Jefe del Estado, hallándose de duelo un miembro de su gabinete, de los más altos y más significados, como es el doctor Viriato Gutiérrez, lo mantuvo alejado del teatro.
La relación que emprendo, aunque extensa en demasía, no hubiera podido quedar exenta de omisiones.
¿Cómo evitarlas?
Imposible.
Empezaré por hacer mención de una dama preeminente del mundo diplomático, Angelita Fabra de Mariátegui, distinguida esposa del Ministro de España.
La Condesa de Buena Vista.
La Condesa del Rivero.
La señora Viuda de Céspedes, la bondadosa y muy amable Eloísa Ortiz, con su gentil hija, la señorita Amelia de Céspedes y la linda prometida del Secretario de Obras Públicas, la señorita Margarita Johanet.
En su grillé de siempre, en todas las grandes temporadas, Josefina Embil de Kohly.
Allí estaban con la interesante Ofelia R. de Herrera las señoritas María Cristina Martínez Ortiz y Emma Otero.
Emma.
Una esperanza del arte.
Era ella, por lo bien que podía apreciarlo, una de las que más gozaron con el triunfo de Elvira de Hidalgo.
Eugenia Segrera de Sardiña, Tula Torralbas de Bosque, María Luisa Giralt de Martínez Díaz, Conchita H. de Valdivia, María Teresa Escarrá de Casares, Virginia Olavarría de Lobo y María Luisa de Cárdenas Viuda de Vidal.
En un grillé, airosa, elegantísima, Loló Larrea de Sarrá.
María Luisa Sánchez de Ferrara.
Mercedes Montalvo de Martínez.
Elena Azcárate de Sardiña, Maggie Orr de Aróstegui y Rosita Sardiña de Mazorra.
Clementina Machado de Pina, María Castillo de González Veranes y Carmelina Duthil de Pujol.
Beatriz Novo de Coroalles, en luneta, resplandeciente de belleza, gracia y elegancia.
Iba de blanco.
Interesantísima!
A su lado, muy bonita y muy elegante, Consuelito Ferrer de González Beauville.
También en luneta, con una toilette preciosa, Amparito Diago de Echarte.
En un palco, con la gentil Sarita Catalá, la señora del director de El Hogar, Virginia Catalá de Zumora.
Blanquita Hierro de Carreño, Nelly Desvernine de Lombard y Teté Robelín de la Guardia.
Consuelo Lamar de Mendoza.
Natalia Aróstegui de Suárez.
Nena Machado de Grau.
Isabelita Recio, la distinguida señora de Zayas Bazán, Secretario de Gobernación.
Lelia Herrera de Morales. Nina Reyna de Ariosa, Eloísa Febles de Pasalodos, Graziella Varona de Espinosa, Juanita Orbea de Catalá, María Luisa Diago de Kent y la interesante esposa del director de El Día, Alicia Mata de Vila.
Cheíta de Cárdenas.
Angélica Fernández de Castro de Zayas, Cachita Valdivia de Santo Tomás y Florinda Moya de Lamadrid.
Tulita Bosque.
Airosa y gentilísima.
Herminia Barbarrosa, la señora de Frau Marsal, joven e interesante.
Rosa Bauzá de Hernández Guzmán, María Galarraga de Sánchez, Caridad García de González Ruiz, Chea Hamel de Aguilera, Ana Llanes de Navas, Clarita Castellanos de Sánchez, Carmelina Blanco de Pruna Latté, Micaela B. de Abalo y María Fernández, la respetable Viuda de Pérez.
Mme. Gaye.
En luneta, muy elegante.
Carmita Montero, la gentil señora de Baroni, Herminita Gómez Colón de Pereira e Isabel Ariza de Villaverde.
Nena Rivero de Angulo.
Josefina León de Cuéllar.
Isabel Urréchaga de Solar.
Lita S. de Pennino.
Amelia Portela de Zayas, Amparito Ugarte de Rosado Llambí, Angelita Ruiz Guzmán de Pita, Chela Robelín de Morales Brodermann, Nena Kohly de Godoy, Lolita Batet de Carricarte, María Cristina Plasencia de Rodríguez Lamult y Esperancita Zubizarreta de la Guardia.
Las tres bellas hermanas Beba Larrea de Palomeque, María Larrea de Suero y Sarita Larrea de García Tuñón.
Consuelo Goas de Bouza.
Mercedes Acedo de Aznar.
Mariana Venero de Camps, Clarita Yaniz de Carbó y Luz Marina del Cueto de Rosainz.
Julia Sedano de Campos, Nena Pelayo de Machado, María Eugenia Alvarez de la Campa de Fuentes, Elisita Erdmann de Hamel, Dulce María Blanco de Cárdenas, Hortensia Benítez de Skirwing, Conchita Jardín de Jiménez, María Rosa Sánchez Iznaga de Cuéllar, Nena Nodarse de Beltrán, Marianita Valdivia de Malaret, María Hernández Guzmán de Reyes y Esther Seiglie, la gentil e interesante señora de Fabre.
Angela Matilde Abalo de Varona, Araceli Díaz de Castillo y Carolina Desvernine de Velasco.
Y entre muchas más, Avelina Fernández, la bella señora de Castro.
Entre las señoritas, Josefina la Guardia y su hermana Carmen, Raquel Larrea y una vecinita de Guanajay, Carmelina Santo Tomás, tan encantadora.
Bebita Montalvo, Gracia Cámara, Chona Martínez Montalvo, Elena de Cárdenas y Goicochea, Bebé Zayas Bazán, María Antonia Chacón, Josefina Gastón Herrera, Ofelia Fernández, Carmen Fernández de Castro, María Teresa Giberga, Mercedita Longa, Amelia de Céspedes, Conchita Johanet, Elena Sedano, Nena Avellanal. María Isabel Calderón, Isabelita López Silvero, Nena Benítez, Rosa María Prieto, Conchita Calzada, María Luisa Lay, Carmelina Santo Tomás, Eva de Cárdenas, Aurora Giberga, María Luisa Menocal y Valdés Fauli, Silvia Rodríguez Polo, Bebita Torroella, Margarita Molino; Graziella y Rodrita Molino, Emilia María de Cárdenas, Angélica Busquet, Hilda y Lolita Guerra y Sánchez, Florence Steinhart, Esperancita Hill, Hortensia Erdmann, Gloria González Veranes, Elena Lobo, Eloísa Hernández, Digna y Teresa Grosso, Margarita Quevedo, Amelia Fernández, Esperanza Socarrás, Matilde Fabre, Justica y Consuelo Bouza, Chichí Goyri, Berta Vega Flores, Rosa Amelia y Sarah Rodríguez Cáceres, Hortensia y Silvia Muñiz, Isabel Alonso y Márquez, Hilda Méndez, Ofelia Consuegra, Mercedes Vals, Cuca López Parente, Elena Wood, Adelaida Potous, Piedad Belén Maza y Artola, Julita Ruiz Guzmán, Pilar Vázquez, Rafaelita Mendieta, Esperanza Humara, María Antonia Diago, María Irene Martínez, Isabel Lecuona...
Y la lindísima prometida del doctor Zaydín, María Antonia Diago, que iba con un precioso traje color orquídea que hacía adivinar una firma famosa.
Entre las flores que recibió Elvira de Hidalgo llamaban la atención las de un cesto de la Casa Trías, hermosísimo, con las banderas de Cuba y España, y que fueron enviadas por el Presidente de la Beneficencia Aragonesa, señor José María Yanez.
Flores muy hermosas, en artísticos cestos, las recibió también de la señora María Luisa Sánchez de Ferrara, del señor Antonio de la Guardia, del señor Fernando Mesa y de Mr. y Mrs. Felix Walter, de Nueva York.
Va Tosca hoy en matinée.
Por el gran Gigli.

Enrique FONTANILLS.

IRAN A CAMAGUEY LOS REPRESENTANTES CAMAGUEYANOS

Ayer, por la mañana, estuvo en Palacio, con una comisión de sus compañeros, el doctor Manuel Tomé, representante liberal por la provincia camagüeyana, con objeto de entrevistar al señor Presidente de la República, el cual había salido desde muy temprano para su finca de Santiago de las Vegas.

Dijo el señor Tomé que, no obstante el deseo de los huelguistas de la Cuban Company, de que la comisión de representantes designada no fuera a Camagüey al objeto de servir de árbitros en el conflicto ferroviario, ellos irían de todos modos, por entender que los intereses de la región camagüeyana reclamaba tanto su presencia allí como las gestiones necesarias para dar término a la huelga.

CAPAS DE AGUA INGLESAS

Extenso el surtido. Precios desde $8.50 hasta $60.00. Para población tenemos preciosidades en cortes y colores. Desde $8.00 hasta $60.00.

Peletería Beneján, San Rafael e Industria.

PELETERIA BENEJAM SAN RAFAEL E INDUSTRIA

MANO DURA

Con el cocinero que se atreva a servir un café cualquiera en lugar del riquísimo y sin rival de "La Flor de Tibes".

A-3820 BOLIVAR 37 M-7623
A-3820 Bolívar 37 M-7623

El Encanto

SOLIS, ENTRIALGO Y CIA.

Galiano (toda la cuadra). S. Rafael. S. Miguel. Tel. Centro Privado [15 líneas] A-7221-M-9971

Para embarcarse

Nuestra Sección de vestidos para embarcarse está concurridísima todos los días. Esto demuestra que nuestras favorecedoras encuentran en ella cuanto pueden necesitar para sus equipos de viaje. En efecto, es realmente inigualable la variedad de vestidos que "El Encanto" ofrece a las personas que se embarcan. Y recibimos sin cesar lo que París va imponiendo, por medio de las casas de Alta Costura, como última expresión de la moda.

Entre lo que acabamos de recibir de París figuran muy bonitos trajes de lana de dos piezas, confeccionados en tela "Rodier". Abrigos de lana ligera en colores de moda, como el **bois de rose**, gris claro, **beige**... Sencillos y elegantes trajes de **sport** confeccionados en crepé de China o en **Shantung**, en combinación con el abrigo. Y otros muchos abrigos y vestidos propios para el vapor, para desembarcar, para el tren, etc., y para usarlos en países de climas fríos.

Sombreros para viaje

De sombreros indicados para viaje tenemos asimismo la más amplia variedad. Sombreros adornados con cinta **gros-grain** en tonos oscuros y claros, y otros de sutache en formas muy nuevas y en todos los colores.

A precios sumamente económicos.

Otros artículos de viaje

Mantas de viaje de pura lana desde $8.00. Ropa interior de lana. **Sweaters**, bufandas y medias de lana. Estuches de **manicure**, estuches de costura.

Kimonas, **deshabillés**... Cremas, perfumes, juego de **Jersey**, batas de corduroy, medias de seda **Gotham** (hilo de oro), velos y gasas, maletines y **necesaires** en todos los tamaños y colores, guantes de piel, de cabritilla y de gamuza, etc., etc.

Por la elegancia de estos modelos puede juzgarse la importancia de nuestra imponderable colección de vestidos para viaje.

Para Caballeros

Bufandas de lana, de fibra y de seda última novedad. Batas de lana a listas y a cuadros. **Sweaters** de lana en diferentes estilos. Ropa interior de lana. Juegos de pijamas de lana. Camisas de lana blancas o de color, con el cuello unido. Guantes de piel y de gamuza.

¡De todo!

De todo lo que se pueda necesitar para embarcarse ofrece **El Encanto** el mayor, el más completo y moderno surtido.

Venta Especial

Mañana iniciaremos una interesante venta especial, por 3 días, de **voile** suizo a $1.50 el corte de 4 varas.

De San Miguel de los Baños

Va cada día desenvolviéndose con mayor animación la temporada de este bello balneario de las aguas maravillosas, las perspectivas encantadoras y la temporada ideal que reina en estas elevadas montañas. Ya ha dado comienzo el traslego de temporadistas marchándose algunos de los que han venido a disfrutar de los atractivos de la primavera, mientras llegan los que vienen a gozar de los encantos del verano.

La Empresa de los Unidos ha contribuído eficazmente al movimiento de pasajeros rebajando desde el primero del actual los boletines de ida y vuelta hasta el mismo balneario, con un servicio de cómodos automóviles y es lástima que hasta el momento no hayan hecho lo mismo la Secretaría de Obras Públicas y el Ingeniero Jefe de la Provincia que mantienen en estado lamentable la carretera de Colisco a San Miguel, en cuyos siete kilómetros hay otros tantos grandes baches, causados por las carretas de caña, que de no arreglarse rápidamente amenazan con hacer intransitable esa vía que costó más de cien mil pesos al Estado y que prestan excelentes servicios a los numerosos enfermos y a los temporadistas y visitantes de este poblado.

La Secretaría de Comunicaciones, en cambio parece haberse dado cuenta de que el Gobierno tiene el deber de ayudar los esfuerzos de los vecinos y propietarios de San Miguel, dotándonos de un servicio de correos, telégrafos y giros postales, para cuya instalación se hará por el Doctor Abril una bella casa especialmente adaptada, en el mejor sitio del reparto. En nombre de los incontables y distinguidos elementos que resultarán beneficiados por este servicio, damos las gracias al Honorable Secretario de Comunicaciones señor Espinosa, que con tanto celo viene desempeñando los deberes de su importante cargo, gracias que deben hacerse extensivas al doctor Hernández Cartaya, ilustre Secretario de Hacienda, quien en su reciente viaje a ésta pudo apreciar lo necesarios que eran los servicios de que se trata apoyando con su legítima influencia la adopción de la medida que tanto regocijo ha causado entre nosotros.

En estos días nos han abandonado, por haber dado término a su agradable estancia entre nosotros, las familias del Licenciado Esteban Valdés, de Marino Jaén y de la Viuda de Mouriño contándose entre los componentes de las mismas a las señoritas Marceditas Aguiar y Juanita Mouriño, dos ideales tipos de belleza tropical, cuya presencia producía los esplendores de dos ricas joyas encerradas, como en magnífico estuche, entre las suaves ondulaciones de las lomas que forman los contornos de este valle encañador y delicioso.

El ilustre y bien querido señor Obispo de Matanzas, acompañado de Monseñor Menéndez, Párroco de Jesús del Monte, ha venido a pasar un mes alojándose en el bello chalet del señor Gou, deseando que pueda reparar las fatigas que han tenido que proporcionarle los grandes desvelos que, no obstante el estado precario de su salud, viene consagrando al ejercicio de su noble apostolado. Es posible que con la estancia en ésta de Monseñor Sainz se anticipe la erección de la capilla que tanto desean las familias que aquí concurren pues entre otros ya cuenta el señor Obispo con todo el terreno necesario en el mejor punto del poblado y con la cantidad de mil pesos que le ha ofrecido un estimado amigo nuestro.

También han llegado, además de las familias de que di cuenta en mi anterior correspondencia, las del doctor Alejandro Neyra con su bella hija Virginita, "leader" de la sociedad cardenense; la del doctor Ernesto de Castro, con sus hijas Concha, Anita, Raúl y Julio y sus respectivas familias; la del hacendado señor Miguel Sosa, el señor Angel Cowley y la del señor Larragoiti.

En estos días se espera a las familias del señor Alvaro Alvarez, que vendrá acompañado de sus encantadoras hijas Violeta y Enedina, a la familia del señor Salomón Obregón, a las de Gou, Tejera, García, Deschapelles, Septimio Sardiña y otras varias que preparan sus chalets para el verano.

El último domingo se celebró en el hotel del señor Daniel Pérez un baile, que resultó concurridísimo y brillante, para la inauguración de la temporada, que, como dije al principio, se anima de continuo, prometiendo ser excelente.

El Corresponsal.

MERECIDA DESIGNACION

Un compañero del periodismo, que en un tiempo perteneció a nuestra Redacción y que actualmente es uno de los principales redactores de "La Prensa", Rodolfo Arango, ha sido designado Agregado Agrícola en la Embajada de Washington.

Arango, que ha trabajado con empeño en distintos sectores de la Secretaría de Agricultura, durante años, bien merece esa distinción de que ha sido objeto de parte de sus jefes el Gral. Delgado y el Dr. Busto, de acuerdo con el Embajador señor Aballí, quien tuvo la iniciativa de crear ese cargo, que fué aprobado

OCASION UNICA

$2, $2.50, $3.00,

ES EL PRECIO QUE HEMOS PUESTO A 2,000 PARES DE ZAPATOS BLANCOS QUE LIQUIDAMOS

VEA ESTOS ESTILOS, NO DEMORE

GARANTIZAMOS SU CALIDAD COMO CALZADO DE $10 A $12

AL INTERIOR: Los estilos de $2.00 y $2.50 no están ilustrados pero puede pedirlos a condición, si no le agrada por su precio le devolvemos el importe. Franqueo 30 c. por par.

"VERSAILLES" GIROS A: J. LOPEZ Y CO. NEPTUNO Y CAMPANARIO

5144 alt. 2d 23

M.E.C.D. 2016

RIALTO

PRADO Y VIRTUDES TELEFONO M-1831

HOY Función de gala y de grandes atractivos. Selecto programa dominical con el concurso de los mejores actores del cinema. **HOY**

MATINEE DE 1 A 5

Actualidades Núm. 68

Interesante revista de acontecimientos, en 1 acto.

BASTANTE COMODO

Deliciosa comedia en 2 actos, por JIMMY AUBREY.

El Guapo Silencioso

Sensacional cinedrama en 6 actos, por HARRY CAREY.

SALON de BELLEZA

Divertida comedia en 2 actos.

LOS APUROS DE SU MAJESTAD

Chistosa película cómica en 2 actos.

Los Enemigos de la Mujer

Gigantesca producción dramática en once actos por LIONEL BARRYMORE y ALMA RUBENS

5¼ TANDAS ELEGANTES 9½

El Traje de Etiqueta

Gran éxito de esta divertida producción melodramática que tiene por principal intérprete al simpático

Reginal Denny

y

Laura La Plante

Quienes enseñarán al público cómo se baile el verdadero "Charleston" y los inconvenientes de comprar trajes a plazos.

TANDA DE LAS 7

El Guapo Silencioso

Cinedrama en seis actos por HARRY CAREY.

TANDA DE LAS 8½

Los Enemigos de la Mujer

Portentosa producción dramática en once actos por LIONEL BARRYMORE y ALMA RUBENS.

Mañana — GRANDIOSO ESTRENO — Mañana

LA APACHE

Un maravilloso cinedrama de extraordinario argumento que interpreta magistralmente PRISCILLA DEAN.

TRIANON

Empieza hoy en Trianón una semana de películas extraordinarias en todas sus tandas con motivo de cumplirse el miércoles 26 el sexto aniversario de su apertura. Además de películas extraordinarias anuncia la empresa que la orquesta durante toda la semana será reforzada, es decir que tocarán el mismo número de músicos que los domingos.

Para hoy anuncia la empresa en las tandas elegantes Pecadores en Sedas por Adolphe Menjou, Conrad Nagel y las bellísimas artistas Miss Du Pont, Eleanor Boardman y Hedda Hopper. Además se exhibe una revista de sucesos mundiales y la cómica.

En la matinee de las 2 a las 5 además de la cómica que va a las 5 y cuarto y 9 y media se exhibe La Ultima Mano de Garrison por Jack Pickford y La Avalancha de Oro por Charles Chaplin no exhibiéndose más cómicas por ser las dos películas principales muy largas.

Mañana lunes a las 5 y cuarto y 9 y 30 La Bestia del Mar por John Barrymore y Dolores Cotello. El martes día de moda Nueva York de Noche por Dorothy Gish y Rod La Rocque.. El miércoles 26 y jueves 27 El Traje de Etiqueta divertidísima película por Reginald Denny y la bellísima rubia Laura La Plante. El viernes y sábado El Payaso por Lon Chaney, John Gilbert, Norma Shearer, Tully Marshall, Ford Sterling y Clyde Cook.

Las tandas de las 8 de la semana próxima serán como sigue: Lunes Bésame otra Vez por Marie Prevost y Monte Blue. El martes La Octava Esposa de Barba Azul por Gloria Swanson. El miércoles Ana la Barriotera por Mary Pickford. El jueves El Hombre en el Pescante por Syd Chaplin. El viernes La Danzarina Oriental por Priscilla Dean. El sábado Los Cuatro Jinetes de la Apocalipsis por Rodolfo Valentino y Alice Terry. La tanda de las 8 durante toda la semana próxima valdrá 30 centavos, pudiendo como siempre los que saquen para las 9 y 30 pasar desde las 8.

Como podrá apreciarse por todas las películas mencionadas el programa combinado es regio y no hay duda que muy pocos serán los que dejarán de pasar por Trianón algún día de esta semana.

La orquesta estrenará un buen número de piezas que ha recibido directamente y el viernes y sábado se tocará música especial adaptada a la película.

1082. 1-d. 23.

CINE OLIMPIC

Hoy en la matinee de 1 y media a 5 la comedia Fox titulada Con Pasos Menuditos, Douglas Fairbanks en la producción titulada Después de la Tempestad.

Tom Mix en la sensacional creación de la Fox titulada Bandido por Sport el sin rival Richard Talmadge en su nueva película titulada El Niño Peligroso.

Tanda de 5 y cuarto Santos y Artigas presentan al genial actor Lionel Barrymore en la bonita cinta titulada Cuando el Amor se Enfría.

Tanda de 9 y media Carrerá y Medina presentan una copia nueva de la magistral producción en 15 actos basada en la novela de su nombre titulada El Jorobado o Enrique de Lagardere.

Mañana y pasado mañana en las tandas elegantes de 5 y cuarto y 9 y media grandioso estreno en Cuba de la producción Fox interpretada por la genial actriz Madge Bellamy y en gran actor Kenneth Harlan titulada El Bautismo de Fuego.

Miércoles 26 en las tandas elegantes de 5 y cuarto y 9 y media homenaje a la risa, escogidas comedias de la Fox todas son estrenos, venga Vd. a gozar de hora y media de risa, la comedia El Angel del Hogar, la revista Fox No. 69, la cinta de variedades El Circo la comedia Día de Mudanza a reir con la comedia El Cuento Arabe a cómica cinta Paga y Apaga la no menos cómica cinta Pagando la Novatada.

1057. 1-d. 23.

TEATRO VERDUN

EL HIMNO DE LA TRAICION

Matinee a la una y media.

Revista y comedia Lobo de Mar por Harry Morey y El Bandolero por Pedro de Córdoba y La Esposa Ganada por Alice Terry y Conway Tearle y en tanda de cinco y cuarto El Himno de la Traición por Jetta Goudal y por la noche el mismo programa de la matinee.

Mañana matinee a las dos.

Revista y comedia Oro y Plomo por Buck Jones y estreno La Sombra de un Crimen por Olive Thomas y en tandas de cinco y cuarto estreno en Cuba de la más interesante sugestiva titulada Bautismo de Fuego por Madge Bellamy y Kenneth Harlan y por la noche el mismo programa.

Miércoles 26 estreno en tandas de cinco y cuarto y en diez p. m. Hacia la Gloria y El Amor por Isabelita Ruiz.

1079. 1-d. 23.

NEPTUNO

GRANDIOSA MATINEE INFANTIL EN NEPTUNO

Un regio programa ha combinado la empresa de Neptuno, para la matinee infantil de hoy, de 1y media a 5, integrado por las producciones La Enfermera por Sid Chaplin, Murmuraciones por George O'Brien y Los Niños por Harold Lloyd, además de la comedia por Al St. John Camilo en líos.

En las tandas elegantes de 5 y cuarto y 9 y media se anuncian las últimas exhibiciones de Sacrificio Recompensado la grandiosa producción de la First National por Norma Talmadge.

En tanda especial a las 8 y cuarto en puno se exhibe La Enfermera por Sid Chaplin.

Mañana Inez de Hollywood por Ana Q. Nilson y Lewis Stone.

El miércoles Quiéreme Mucho por Monte Blue y Marie Prevost.

1075. 1-d. 23.

CINE-TEATRO

RIVOLI

Calle 4 esquina a 5a. (Reparto "La Sierra")

Teléfono: F-O-1973

HOY DOMINGO 23 HOY

GRAN MATINEE A LAS DOS

Con las graciosas comedias:

"LOS JIMAGUAS"

por Bull Montana.

VIDA DE PERRO

por "Teddy".

Locuras de Aviación

por el actor Buster Keaton.

Una tarea aplastante

por St. Yolls.

Y el espectacular cinedrama por TOM MIX:

Venciendo Abismo

5¼ Tandas Elegantes 9½

SU REPUTACION

Por la encantadora actriz MARY MC AVOY

TANDA DE LAS OCHO

El hermoso cinedrama:

Venciendo Abismo

por Tom Mix.

Mañana:

Amor Filial

5159 1d 23

TEATROS Y ARTISTAS

EL DEBUT DE UNA DIVA ESPAÑOLA

UNA JORNADA TRIUNFAL CON "EL BARBERO DE SEVILLA"

La Marquesa de la Rosa en la "Rosina" de Rossini

Más de un siglo hace que está en los carteles de todos los grandes teatros del mundo la famosa ópera "El Barbero de Sevilla", esa perla—así la llamaban los críticos de su época—del repertorio antiguo que aún se mantiene triunfalmente en los programas y tiene la virtud extraordinaria de llenar los coliseos cuando la canta un soprano como la diva española Elvira de Hidalgo—y decimos **diva** en el más divino sentido de la **parola**—que la cantó anoche en el Teatro Nacional.

¡Y pensar que esta ópera bufa que aun vive ante los públicos más cultos, fué compuesta en trece días por el inmortal Rossini, y que fué silbada la noche de su estreno en Roma!

Los que sólo creen en Wagner, y quizá sin poder aquilatar la maravillosa obra del creador del drama lírico del "inmenso" autor de Tetralogía, se dedican a empequeñecer a los compositores de otros tiempos y de distinta orientación, porque no alcanzaron la grandeza majestuosa del genio del drama lírico, queriendo negar los atractivos de la ópera en la antigua manera italiana, llegan a las más divertidas exageraciones.

No se rebaja la inmensurable gloria de Wagner, rindiendo a Rossini el tributo que merece y elogiando la gracia ligera de la regocijada partitura de la célebre ópera bufa que oímos ayer en nuestro primer coliseo.

Ruidoso triunfo el que conquistó anoche la famosa tiple ligera Elvira de Hidalgo.

Puede asegurarse, sin temor a caer en el error, que su Rosina es insuperable.

Se explica perfectamente todo el que la oiga, que fuera la artista escogida para interpretar el role de la heroína de "El Barbero de Sevilla" al celebrarse, en la Scala de Milán, el centenario de la afortunadísima obra.

Tiene un órgano privilegiado; sus medios vocales son admirables. Voz deliciosa la suya, de gran extensión y de timbre encantador.

Emite con facilidad asombrosa; tiene una ductilidad y una agilidad sorprendentes. Todas las notas de su homogéneos registros suenan divinamente. Emplea magistralmente los recursos de su voz, de su educación musical y el dominio del canto para hacer verdaderas maravillas de expresión. Frasea espléndidamente. Las palabras se oyen sílaba por sílaba, gracias a su dicción irreprochable, en el pórtico del coliseo.

Cantó toda la parte de la Rosina de manera "superba". Es, en realidad, una "diva", no de aquellas que crea una "reclame" hiperbólica, sino de las que pueden probar fácilmente su "divinidad". Apenas salió a escena, y empezó a cantar, el público entusiasmado le rindió un gran homenaje de admiración aplaudiéndola estruendosamente.

Luego, en el dúo con Fígaro, fué aclamada.

Interpretó, en la lección de música, el "Aria de las Campanillas" de Lakme, "Clavelitos" y un bello número de una obra de Chapí y fué aplaudida delirantemente por su "impareggiabile" labor de cantante y de intérprete.

Hizo alardes de maestría en la "fioriture" y por la nitidez de la frase reveló que es superior a todas las "sopranos" actuales.

En el curso de toda la ópera se mostró cantante y artista de excepcionales facultades y de magnífica escuela de canto.

La "Rosina" de Elvira de Hidalgo perdurará en el recuerdo de nuestros dilettanti.

Mario Basiola, el notable barítono, cantó de manera loabilísima el Fígaro y oyó muchos aplausos en la cavatina, en el dúo del segundo acto y en todos los "morceaux".

Onofrei encarnó con singular acierto el espíritu del Conde de Almaviva y mereció los elogios generales.

Muy bien Lazzari, bajo de poderosos medios vocales y artista de positivo valer, que cantó todo su "role" como un maestro y que fué aplaudidísimo en el "aria" celebérrima.

Lapuma hizo un Don Bartolo de primo ordine. Dió al papel el verdadero carácter. Es un bajo cómico excelente. Los demás artistas contribuyeron al buen conjunto. La orquesta obtuvo los efectos de la partitura.

Brillantísima fué la interpretación de "El Barbero de Sevilla" anoche.

La famosa tiple logró una resonante victoria artística, el tenor, el barítono y el bajo obtuvieron un espléndido triunfo.

Hoy, en primera "matinée" de abono cantarán la "Tosca" de Puccini, Gigli, la Saroya y Gandolfi.

Hay gran expectación, verdadero interés por ver a Gigli en el Mario Cavaradossi.

José LOPEZ GOLDARAS

EL MARIO CAVARADOSSI DE GIGLI

Hoy, domingo, a las dos y media de la tarde se cantará en el Teatro Nacional la **Tosca**, de Puccini.

Hay gran expectación, porque el divo Beniamino Gigli—uno de los tenores más famosos de nuestra época—va a cantar la parte de **Mario Cavaradossi.**

Los críticos norteamericanos que oyeron a Caruso en esa ópera, aseguran que Gigli es el cantante que puede dar hoy la emoción del inolvidable tenor napolitano a los dilettanti.

Los aficionados al arte lírico tienen hoy su **rendez vous** en el Teatro Nacional.

"LOS GAVILANES".-EL BENEFICIO DE ORDOÑEZ

Con gran éxito se cantó anoche la zarzuela **Los Gavilanes**, vestida a la usanza astur.

Augusto Ordóñez, el célebre barítono, interpretó el papel de indiano de modo admirable y cantó espléndidamente.

Para hoy se anuncia una matinée con atrayente programa.

Mañana se celebrará la función extraordinaria en honor y beneficio de Augusto Ordóñez.

El programa es sugestivo.

Cantarán la **Tosca**, de Puccini, el divo Augusto Ordóñez, Pilar Aznar y Alfredo Díaz.

La ópera será admirablemente presentada.

Después de la **Tosca** habrá un interesante programa de concierto que ha de agradar mucho a los habitues de Martí.

"LOS GAVILANES", EN PAYRET

La reposición de **Los Gavilanes** anoche en Payret señaló uno de los éxitos efectivos de la Compañía Marina Ughetti.

Roberto Ughetti realizó tan sobresaliente labor y di óal "Juan" tal acento sincero de desencanto y realzó con admirables facultades de tal manera la partitura de Guerrero, que el público premió su labor con aplausos cálidos.

Roberto dijo con valentía, en clarinadas espléndidas de su fresca voz baritonal, la romanza de salida "Mi Aldea", matizó el concertante y puso sentimiento y ternura en el Canto a la América del Oro.

Jornada victoriosa fué esta que recordará siempre el notable artista.

Marina Ughetti puso el alma en la "Adriana" calladamente enamorada y sacrificada al mismo interés que quiere el sacrificio de "Rosaura".

Cantó bien el tenor Badía la bella romanza de la flor.

El gracioso Paco Salas estuvo acertadísimo en el "Clarivant".

Hoy se repite **Los Gavilanes** en la función nocturna de las nueve.

Para las dos y media se anuncia **El Anillo de Hierro**, una de los joyas del género grande español.

Los precios para estas dos funciones son populares, a base de $1 la luneta.

El jueves, estreno de **Las Desencantadas**, opereta de Leo Fall, inspirada en la novela de Pierre Loti.

El sábado se estrenará la segunda serie de "Actualidades Españolas", las interesantes films que edita "La Nación", de Madrid.

Esta segunda serie comprende aspectos industriales de Galicia y Asturias, Andalucía y Castilla.

FAUSTO

JUNIO 2

(Solo se exhibirá en este día)

¡Dos Grandes Figuras de Actualidad!

Roald Amundsen y Lincoln Ellsworth en

Un Viaje al Polo Norte

(Polar Expedition)

Magnífica oportunidad para conocer y admirar la historia de estos dos grandes exploradores, verificada al extremo boreal del Globo, en dos hidroplanos.

Esta ha sido la primera etapa de la gran obra que acaban de rematar los propios exploradores Amundsen y Ellsworth, en el dirigible "Noruega".

Producción Excelsa

Distribuída por

FIRST NOTIONAL PICTURES

(La aristocracia de las películas)

ANUNCIESE EN EL DIARIO DE LA MARINA

A LA COLONIA ESPAÑOLA

Y AL PUBLICO DE LA HABANA

LA EMPRESA DEL TEATRO

"ACTUALIDADES"

TIENE EL HONOR DE INVITARLES

HOY A LAS 3 DE LA TARDE Y POR LA NOCHE A LAS 8½ Y A LAS 10

La Compañía de Variedades presentará al final de cada tanda, lo mejor de su repertorio

Para las últimas exhibiciones de la película cumbre, de información española.

En donde se ve el alto honor hecho a los héroes del aire

FRANCO

DURAN

ALDA

y RADA.

Ante el más querido y popular Monarca del siglo XX.

ALFONSO XIII

El perder la oportunidad de ver esta película los Españoles residentes en la Habana, es echar en olvido a su querida España...

Y para los que no sean españoles es no querer conocer lo más grandioso en hazañas del Aire y que constituye hoy la admiración Mundial.

También en honor a estos héroes así como a los concurrentes:

LA MATINEE COMIENZA A LA UNA PERO ESTA PECICULA SE EXHIBE A LAS 3 DE LA TARDE Y POR LA NOCHE A LAS 8½ Y A LAS 10.

HOY AL TEATRO "ACTUALIDADES"

PRECIOS: LOS DE COSTUMBRE

5137 1d 23

CINE LARA

ALMA ARDIENTE

Soberbia producción First National interpretada magistralmente por Richard Barthelmess y otros se exhibirá en las tandas preferentes de tarde y noche al precio corriente de treinta centavos luneta. Completan el programa la producción El Pecado Imperdonable por un selecto reparto y la graciosa comedia por Mabel S. Scott titulada Amor en Cuarentena.

Mañana La Esposa Comprada por Alice Terry.

Miércoles 26 estreno en Cuba del Embustero.

Jueves 3 Sacrificio Recompensado por Norma Talmadge.

1085. 1-d. 23.

UNA ESPOSA EN VENTA

(SOULS FOR SABLES)

El portentoso cinedrama que todo el mundo ansía ver por su lujo derrochador, su admirable argumento y por su magnífica interpretación.

Claire Windsor
Eugene O' Brien,
Eileen Percy, y
George Fawcett

Hacen un alarde de su maravilloso arte escénico como intérpretes principales. Nada tan admirable, nada tan sensacional. Su esreno en

RIALTO

el jueves 27 de Mayo en tandas elegantes 5.15 y 9.45 p. m.

Exclusiva de CARRERA Y MEDINA.—Habana.

5149 1d-23

RIALTO

5¼ LUNES 24 MARTES 25 · MIERCOLES 26 9¾

GRAN ESTRENO EN CUBA

La Medal Film presenta a

PRISCILLA DEAN

la estrella favorita e insuperable con el concurso de

ALLAN HALE Y WARD CRANE

en la soberbia producción

LA APACHE

(THE CRIMSON RUNNER)

Un rojo pañuelo al cuello fuego y furia en los ojos. LA APACHE era justamente llamada el angel para los pobres y el demonio por los avaros adinerados. Un drama del pueblo que encierra maravilloso interes para todos

producción Producers Distributing CORPORATION

Representada por MEDAL FILM Co — Consulado 92-A

M.E.C.D. 2016

TEATRO
WILSON
BELASCOAIN Y SAN RAFAEL
HOY • Ventilación Moderna Confort-Elegancia • HOY
Matinee a las 2 p. m.
Monte Blue, y Mary Prevost en
QUIEREME MUCHO...!
Red la Rocque, Dorothy Gish, y Ernets Terrencem en:
NUEVA YORK DE NOCHE
Fatty Arburckle y Buster Keaton, en:
UN HEROE DEL CAMPO
Clide Cock y Dale Fuller en
MARIMORENA
Niños 20 c. Luneta 40 c.
5 y cuarto y 9 y media p.m.
Monte Blue y Mary Prevost en
Quiéreme Mucho..!
(música adaptada)
Niños 30 c. Luneta 50 c.
Tanda de las 8 p. m.
Red la Rocque, Dorothy Gish y Ernest Torrence en
NUEVA YORK DE NOCHE
Niños 20 c. Luneta 30 c.
Mañana
EL PAYASO
Por Lon Chaney
5113 1d 23

Está Usted Equivocado

Su mal sí tiene remedio. Muchos asmáticos que sufrieron lo indecible durante más de cinco años gozan de perfecta salud gracias al Sanahogo. Empiece usted a tomarlo esta misma noche y confíe en sus beneficiosos resultados. Sentirá alivio a las primeras cucharadas, dormirá bien, estará mejor cada día.

HOY, EN ACTUALIDADES, LA PELICULA DE FRANCO ANTE S. M. ALFONSO XIII

La matinee de hoy comenzará a la una y media con la comedia en 6 partes por Tupé Sobrado el protagonista del Ultimo varón sobre la tierra titulada Huelga de Mujeres y después o sea a las tres se exhibirá la película cumbre en información española Franco, Alda, Durán y Rada ante S. M. Alfonso XIII, contemplandose la llegada del crucero argentino Buenos Aires a Huelva inaugurando el canal de Guadalquivir.

Esta película, la única oficial que presenta con todos sus detalles como premia España la heroicidad de sus hijos es altamente sensacional pues transporta al espectador al lugar en donde se tomaron las escenas.

También en ella se contempla claramente a la España Artística y Tradicional con la clásica procesión de Semana Santa en Sevilla, así como el inicio del Raid Madrid-Manila por los abnegados Loriga, Gallarza y Estévez.

Españoles! sin faltar uno todos deben dec ontemplar este hecho que ha sido el más glorioso que se ha efectuado en el Siglo XX.

Por la noche en las tandas de las 8 se exhibirán una cinta cómica y después a las 8 y media así como nuevamente a las 10 se llevará a la pantalla otra vez esta película de Franco.

La compañía de variedades que se encuentra actuando al final de cada tanda hará lo mejor de su extenso repertorio en honor de estos héroes así como de la concurrencia.

Con un programa como este, tenemos la seguridad de que Actualidades se verá completamente lleno hoy en la matinee y por la noche, o sea en todas sus tandas.

4381. 1-d. 23.

ULTIMA MATINEE DE LA TEMPORADA. EL BENEFICIO DE ORDOÑEZ, Mañana

Santacruz anuncia para hoy la última matinee de la temporada. Como ya hemos dicho la compañía termina el jueves próximo su actuación para embarcar el viernes rumbo a Costa Rica, donde iniciará su tournee por el Sur.

Para esta última matinee, y accediendo a reiteradas instancias del público que gusta de las funciones vespertinas, se ha dispuesto la última representación de La Bayadera, la triunfal opereta que tan bien cantan la Aznar y Ordóñez y que tan graciosamente hacen Enriqueta Serrano y Juanito Martínez.

Por la noche, irá de nuevo la alegre y luminosa Danza de las Libélulas.

Para ambas funciones rigen los precios populares últimamente establecidos, a base de $1.50 la luneta.

Mañana, la esperada función de beneficio de Augusto Ordóñez, el extraordinario barítono.

El gran cantante al que tanto admira y quiere el público habanero, ha elegido para su velada, la ópera Tosca que cantará él, la gallarda y valiosa Pilar Aznar, y el excelentísimo tenor Alfredo Díaz. El maestro Palos ha ensayado cuidadosamente la obra, los coros y orquesta han sido notablemente reforzados y la Tosca del Martí tendrá las preeminencias y aciertos de una récita de ópera.

Habrá además un fin de fiesta, con el estreno de una obra escrita especialmente para esta función por Castells titulada El Cumpleaños de Cuca, y que es muy graciosa, muy criolla, y con una serie de números musicales agradabilísimos.

Toman parte en ella los principales artistas de la Compañía y el beneficiado.

Las localidades para el beneficio de Augusto están a la venta en la Contaduría del Teatro, y bueno es advertir que hay una extraordinaria demanda de ellas.

4661. 1-d. 23.

IMPERIO

Hoy domingo 23 de mayo.
Estupenda matinee de 1 a 6 y por la noche de 7 y media a 11.
Divertidas cintas cómicas.
El drama del oeste El Demonio de la Velocidad.
La comedia de gran risa por Sid Chaplin La Enfermera.
La jocosa obra de Buster Keaton El Navegante.
La joya del cinema por Alice Terry Egoismo que Mata.
Miércoles 26 Pecadores en Sedas.
1084. 1-d. 23.

CINE LIRA

Hoy domingo 23 de mayo.
Grandiosa matinee que empieza a la 1 y media con el siguiente programa: una revista Fox, la gran atracción por Dorothy Dalton Besar o Morir.
La First National presenta a Alice Terry en Egoismo que Mata.
La gran atracción de la Co. Cinematográfica Cubana La Enfermera, por Syd Chaplin.
Precios 40 mayores, niños 30 cts.
Tanda elegante de 5 y media Egoismo que Mata.
Por la noche función corrida 8 y media con el mismo programa de la matinee, precios 50 cts.
Mañana Alma Ardiente por Richard Barthelmess.
Martes Amor en Cuarentena con Mabel J. Scott y Lillian Rich y Greigton Hale.
Miércoles La Bestia del Mar por John Barrymore y Pícara y Caprichosa.
Jueves Hacia la gloria y el Amor y Rey del Desierto.
Viernes Pecadores en Seda con Conrad Nagel y El Niño Peligroso por R. Talmadge.
Sábado Codicia por Zazu Pitst y Víctimas de la Ley.
Domingo Palacios del Placer y Amor Ardiente y Clasificada por Norma Talmadge.
1072. 1-d. 23.

CINE GRIS

En la matinee a las dos Habla Claro, por Edna Mariam, El olicía No. 13, por Eddie Gordon, El Pino Solitario por Antonio Moreno, Mary Miles Minter y Ernest Torrence, y Bajo Cielo Azul, por Norman Kerry.
A las 5 y cuarto Novedades Internacionales No. 5 y la notable producción, titulada Amor Filial, interpretada por los celebrados artistas Rodolfo Schildkrautt, Virginia Brown Blanche Mehaffey y Arthur Lubin.
A las ocho y cuarto El Pino Solitario.
En la tanda de 9 y cuarto Novedades Internacionales No. 5 y última exhibición de la magnífica obra titulada Los Tres Malditos, magistral creación del famoso actor Lon Chaney, con el concurso de las estrellas Mae Busch y Matt Moore.
Mañana El Himno de la Traición, producción de Cecil B. De Mille, interpretada por Jetta Goudal, Clive Brook, Henry B. Walthall y Robert Ames.
Martes 25 El Abanico de Lady Windermere, por May Mc Avoy, Bert Lytell, Irene Rich y Ronald Colman.
Miércoles 26 y jueves 27 El Traje de Etiqueta, por Reginald Denny y Laura La Plante.
1074. 1-d. 23.

TEATRO CINE NEPTUNO
Hoy: Ultimo Día
Unicamente dos Tandas
Otro colosal estreno en Cuba
Nuestra querida NORMA
en
SACRIFICIO RECOMPENSADO
Suntuosa Producción
FIRST NATIONAL PICTURES
(La Aristocracia de las Películas)
Signo de Garantía
Precios Populares.
Tandas de las 5¼ y 9½: Lunetas $0.60
Mañana y Martes. Solo 2 días
ANA Q. NILSSON
en
INES DE HOLLYWOOD
5099 1d-23

VERDUN y OLIMPIC
TANDAS DE 5 y 10
Mañana LUNES 24
TANDAS DE 5¼ y 9½
y el MARTES 25
SENSACIONAL ESTRENO EN CUBA de la producción FOX
BAUTISMO DE FUEGO
(THE GOLDEN STRAIN)
El drama del cobarde heroe, que fué valiente cuando peleó por defender a su amada.
Magistral interpretación de
MADGE BELLAMY
KENNETH HARLAN
y HOBART BOSWORTH
En la hermosa y espectacular producción de la FOX FIL, titulada:
BAUTISMO de FUEGO
Veremos colosales escenas de acción.
Es el romance de amores y aventuras y peligros con el más bello desenlace.
LA PELICULA DE MAS HERMOSO ESPECTACULO
Repertorio de la FOX FILM DE CUBA
Labra 73
5154 1d-23

ESPECTACULOS

TEATROS

NACIONAL.—2 1|2: Tosca.
PRINCIPAL DE LA COMEDIA.—9 1|4: Las de Abel.
MARTI. —2 1|2: La Bayadera.—8 3|4: La Danza de las Libélulas.
PAYRET.—2 1|2: El anillo de hierro.—9: Los Gavilanes.
ALHAMBRA.—2 1|2: El Rey de la Velocidad; Los efectos del Batacián. 8: El Presidio Modelo.—9 1|4: El rey de la velocidad.—10 1|2: Los efectos del Batacián.
ALHAMBRA.—8: La ciudad automática; Festejos en honor de Franco, Auda, Durán y Rada; Iniciación del raid Madrid-Manila; La Semana Santa en Sevilla; números de variedades —10: Películas; números de variedades.

CINEMATOGRAFOS

CAMPOAMOR. — Tarde y noche: El trapero.
FAUSTO.—1 1|2: Vacaciones campestres; Al Norte del Río Grande; El peleador obstinado; Gordito en Coney Island; DDuDIce y sabrosa.—5 1|4 y 9 3|4: La loca de atar; Noticiario Fox 69; una revista de asuntos mundiales —8: Gordito en Coney Island.—8 1|2: Egoísmo que mata.
LIRA.—1 1|2 y 81|2: una revista; una comedia; Besar o morir; Egoísmo que mata; La enfermera. — 5 1|2: Egoísmo que mata.
IMPERIO.—1 a 6 y 7 1|2 a 11: películas cómicas; El demonio de la velocidad; La enfermera; El navegante; Egoísmo que mata.
VERDUN.—2: una revista; una comedia; Lobo de mar; El bandolero; La esposa ganada.—5 1|4: El himno de la traición.—8 1|2: El mismo programa de la matinée.
RIALTO.—1: una revista de asuntos mundiales; Bastante cómodo; Salón de belleza; Los apuros de Su Majestad; El guapo silencioso; Los enemigos de la mujer.—5 1|4 y 9 3|4: El traje de etiqueta.—7: El guapo silencioso.—8 1|2: Los enemigos de la mujer.
NEPTUNO.—1 1|2: La enfermera: Murmuraciones; Los niños.—5 1|4 y 9 1|2: Sacrificio recompensado.—8 1|4 La enfermera.
GRIS.—2: Habla claro: El policía número 13; El pino solitario; Bajo cielo azul.—5 1|4: Novedades internacionales; Amor filial.—8 1|4: El pino solitario.—9 1|4: Novedades internacionales; Los tres malditos.
OLIMPIC.—1 1|2: Con pasos menuditos. Después de la tempestad; Bandido por sport; El niño peligroso.—5 1|4: Cuando el amor se enfría—8 1|2 El niño peligroso.—9 1|2: El Jorobado o Enrique de Lagardere.
MENDEZ.—2: Cobrador de impuestos; Un estorbo más; El abanico de Lady Windermere una revista; El libertino.—5 1|2 y 9 1|2: una comedia; La enfermera.—8 1|3: una comedia; El libertino.
LARA.—Tade y noche: cintas cómicas; El pecado imperdonable; Alma ardiente; Amor en cuarentena.
WILSON.—2: uiéreme mucho; New York de noche; tres comedias.—5 1|4 y 9 1|2: uiéreme mucho—8: New York de noche.
INGLATERRA— 1: Quiéreme mucho; Amor ardiente; Adán y Eva; tres comedias.—5 1|4 y 9 1|4: Quiéreme mucho.—8 1|2: Adan y Eva.
RIVOLI.—(La Sierra, Marianao).—2: Los jimaguas; Vida de perro; Locuras de aviación; Una tarea aplastante, Venciendo abismos.—5 1|4 y 9 1|2: Su reputación.—8: Venciendo abismos.

TEATRO MENDEZ

Matinée infantil de 2 a 5.
La comedia en dos partes, titulada Cobrador de impuestos.
La cinta cómica en dos actos, por Al. St. John, titulada Un estorbo más.
La producción extraordinaria por May Mac Avoy, El abanico de Lady Windermere.
Intermedio.
Una revista de asuntos mundiales.
La producción Joya en ocho actos, interpretada por Reginald Denny, titulada El Libertino.
Una graciosa comedia.
El gran actor Syd Chaplin, en la comedia extraordinaria, titulada La Enfermera.
A las ocho y media.
Una graciosa comedia.
Reginald Denny en la joya El Libertino.
El miércoles, (La Viuda Alegre, (de gran éxito).
857 1 d 23.

VIBOREÑAS

EN LA CARIDAD

LA BODA DE MAÑANA

Se celebrará mañana, en la iglesia de Nuestra Señora de la Caridad la boda de la bella señorita María de los Angeles Sentenat y de la Torriente, la graciosa y muy simpática **Macusa**, como todos llaman con cariño a la menor de las hijas del querido y siempre tan cumplido caballero señor don Paco Sentenat.

Unirá su suerte **Macusa** a la del feliz elegido de su corazón, el doctor Carlos Manuel Calvet y Echemendía, abogado joven y estudioso que figura en el bufete del doctor Sánchez de Bustamante, entre los llamados a obtener los mayores éxitos.

Padrinos de esta boda serán el padre de tan adorable **fiancé** y la amante madre del joven Calvet, distinguida señora Mary Echemendía de Calvet.

Suscribirán el acta como testigos de ella, el doctor Manuel de Castro Targarona, secretario de la Universidad Nacional, el eminente galeno doctor Sergio García Marruz, el doctor Wilfredo H. Brito y el joven Charles López Lay.

Y por Carlos Manuel, los doctores Antonio Arturo Sánchez de Bustamante, Roberto Tiant, Pedro Pablo de la Cámara y Conrado Ascanio.

Los afortunados hermanos Armand del gran jardín **El Clavel,** tienen a su cargo el adorno del templo, en el que dejarán una vez más sentado el buen nombre y fama de que goza su acreditado edén de Marianao.

Confeccionarán ellos el ramo de manos, un lindo modelo de nueva creación, lo mismo que el de tornabodas, que lo recibirá **Macusa,** como cariñosa ofrenda, de su predilecta amiga la bella señorita Graziella Lamelas.

El traje de la señorita Sentenat, rica y elegante **toilet** del más refinado gusto, procede de los grandes talleres de **Fin de Siglo.**

Las invitaciones para esta boda tan simpática, anuncian para las nueve y media de la noche la ceremonia nupcial.

DE NUESTRO CERTAMEN

Según prometí a mis amables y queridos lectores, daré hoy a conocer las bases del certamen que nuevamente celebraremos en nuestra culta y progresista Ciudad Nueva para elegir a la viboreña más linda.

Dicen así las bases.

"Se celebrará en la Víbora un certamen bajo los auspicios del DIARIO DE LA MARINA, para elegir a la viboreña más linda.

Comenzará el certamen en la segunda quincena de mayo, apareciendo los votos todos los días en el DIARIO DE LA MARINA, y finalizará el día 18 de agosto del año en curso.

En los votos se pondrá el nombre de la candidata y su dirección, depositándose bajo sobres cerrados en los buzones, colocados en la botica **San Ramón** y en el teatro **Méndez.**

En los sobres deberá consignarse el nombre de la señorita favorecida y el número de votos que contengan.

Un jurado integrado por un presidente, un secretario y cinco vocales efectuará cada quince días los escrutinios que tendrán lugar en los salones del **Loma Tennis Club.**

Forman el jurado el señor Eliseo Guzmán, como presidente; el señor Oscar Cicero, como secretario, y como vocales, los señores Gerardo Caracena, Mario Lomas, José López Saavedra, Armando Prieto y Orestes del Castillo.

El resultado de los escrutinios se publicará en los periódicos habaneros; y en la pantalla del teatro **Méndez,** aparecerán el mismo día de celebrado el escrutinio, los nombres de las señoritas que ocupen los nueve primeros puestos y el número de votos que hayan obtenido.

El último escrutinio se verificará el 18 de agosto y de su resultado se levantará un acta notarial, guardándose absoluta reserva hasta darlo a conocer con la presentación en público de la reina y sus ocho damas, en una función en el teatro **Méndez** y para la que se combinará un selecto programa con números escogidos.

Y por último, en el **Loma Tennis Club** se ofrecerá un regio baile en honor de las triunfadoras.

Notas.—Si alguna de las candidatas desease retirarse del certamen deberá manifestarlo por escrito al jurado, que anulará sus votos.

El jurado se reserva el derecho de no admitir aquellos votos que tenga por conveniente.

CLUB SAN CARLOS

Anoche, en su residencia de San Benigno 77, ofreció a sus socios el Club San Carlos su anunciado Baile Rosa, en el que reinó gran animación.

En la casa se hizo un decorado floral muy alegórico en combinación con una magnífica iluminación.

La aplaudida orquesta de **Los Califates,** que integran los hermanos Palau amenizó el baile, que transcurrió en medio del mayor entusiasmo y alegría.

Muy satisfecha debe sentirse la Directiva del San Carlos por el éxito obtenido en los grandes preparativos para la fiesta de anoche y en los que tanto se ha interesado su activo secretario, el simpático joven Oscar Ruano, dando pruebas de sus envidiables y buenas iniciativas.

Traslado.

Los estimados esposos Julio G. Bellver y bella señora Milagros Calvo, han trasladado, en unión de sus simpáticos hijos **Lily,** Blanca y Pepín, su residencia de la calle de San Francisco a la hermosa casa de Buenaventura y Concepción.

Con ellos han ido a vivir los jóvenes esposos Ana María Bellver y Armando de Aguiar.

Sépanlo sus amistades.

Días.

Fueron los de ayer los de una dama tan distinguida como la apreciable y bondadosa Sra. Julia González viuda de García que se vió colmada de regalos y felicitaciones por parte de sus familiares y numerosas amistades.

Llegue hasta ella mi felicitación.

Operada.

Por el eminente y afamado galeno doctor Francisco Fernández Travieso, fué operada en días pasados de apendicitis, en la acreditada clínica de los doctores Fortún-Sousa, la monísima niña Margarita Martínez, encontrándose en vías del más rápido y total restablecimiento.

Tan simpática paciente pasó la operación bajo los efectos de la anestesia local dada con muy buenos resultados.

Mi felicitación para Margarita y también para el doctor Fernández Travieso por el nuevo éxito que se anota.

Exámenes.

Se celebrarán esta tarde en el colegio **Champagnat,** de los HH. Maristas, los exámenes de violín y piano entre los numerosos alumnos que en aquel plantel cuentan los notables profesores Pepito Campos Julián y José Valls.

En el Vedado.

Para la calle 23 número 248 de la aristocrática barriada del Vedado, ha trasladado su elegante residencia la respetable y bondadosa dama Panchita Blanco viuda de Obregón, madre amantísima del distinguido joven pagador del Palacio de la Presidencia, en unión de sus hijos los jóvenes y simpáticos esposos Nena Obregón y Joaquín Suárez.

Lo que gustoso consigno.

Orestes del CASTILLO.

¿QUIEN ES LA VIBOREÑA MAS LINDA?

La Señorita.....

Residente en .....

CINEMA
INGLATERRA
SAN RAFAEL Y CONSULADO
HOY • El mas fresco de la Habana • HOY
Matinee de 1 p. m. a 5 p. m.
Monte Blue, y Mary Prevost en
QUIEREME MUCHO ..!!
Marion Davies, y T. Rey Barnes, en:
ADAN Y EVA
Halen Chadwick, y Jhen Harren, en:
AMOR ARDIENTE
Fatty Arburckle y Buster Keaton, en:
GORDITO COCINERO
Clide Cook, en la comedia
EL HOMBRE DE LAS TRES PISTOLAS
Niños 20 c. Luneta 40 c.
5 y cuarto y 9 y 45 p. m.
Monte Blue, y Mary Prevost en
QUIEREME MUCHO..!!
Niños 30 c. Luneta 50 c.
Tanda de las 8½ p. m.
Marien Davies y T. Rey Barnes en:
ADAN Y EVA
Niños 20 c. Luneta 30 c.
Mañana
PICARA Y CAPRICHOSA
Por Lillane Damita

FAUSTO

ESPLENDIDA MATINEE EN FAUSTO

Hoy domingo es el día dedicado como de costumbre a la alegría en Fausto porque este día la empresa de este aristocrático cinema, se esmera mumuchísimo en seleccionar cintas que sean de agrado para los niños, siendo su anhelo el quererlo ver a todos disfrutar de un medio día muy agradable siempre. Para la matinee de hoy anuncia las siguientes films: la divertida comedia de Fatty Arbuckle (El Gordito) y Buster Keaton, Vacaciones Campestres el querido Jack Holt, en la preciosa cinta con Bebe Daniels, Al Norte del Río Grande el valiente Bill Patton, en la cinta en que se destacan fuertes luchas de boxeo, El Peleador Obstinado la comedia de mucha risa, la mejor de estos actores, Gordito en Coney Island por Fatty Arbuckle, Buster Keaton y Al St. John y al terminar el simpático Charles Ray en su última cinta Dulce y Sabrosa.

En las tandas elegantes de cinco cuarto y nueve y cuarenta y cinco, se verá presentar la linda Babe Daniels con la compañía de Herbert Sherwodd, en su cinta estrenada anoche que gustó bastante, La loca de Atar y la revista Noticiario Fox No. 69 con los últimos sucesos mundiales.

Para la tanda de las ocho ha dispuesto la repriss de la comedia Gordito en Coney Island y para la de las ocho y treinta a petición del público, el fino drama Egoismo que Mata por Alice Terry la hermosa actriz española Dorothy Sebastián y Orville Caldwell.

Mañana, es el día señalado para contemplar a la fascinadora Nita Naldi más hermosa que nunca, estreno de su cinta con Matt Moore La Crisis.

Ya está fijada la fecha del suntuoso estreno de La Llama de Montmartre por la trágica Pola Negri, será el jueves día 3.

RIALTO

Un magnífico programa dominical es el que ha confeccionado para su función de hoy el siempre concurrido y elegante Rialto, el que da comienzo con una matinee de una a cinco de la tarde con las siguientes cintas: Actualidades Núm. 68 revista en un acto; Bastante Cómodo, comedia en dos actos; El Guapo Silencioso, cinedrama en seis actos por Harry Carey; Salón de Belleza, comedia en dos actos; Los Apuros de su Majestad, comedia en dos actos; Los Enemigos de la Mujer, grandioso cinedrama en once actos de éxito sin precedentes interpretado por Lionel Barrymore y Alma Rubens.

Para los turnos selectos de cinco y cuarto y nueve y cuarenta y cinco, se anuncian las últimas exhibiciones de la divertida producción melodramática en siete actos que tanto ha gustado al público por su original argumento, titulada El Traje de Etiqueta. Son intérpretes principales de la obra el simpático actor Reginald Denny y la linda rubia Laura La Plante y realizan una labor digna del cartel de ellos, pues la magnífica actuación de ambos es bastante conocida en anteriores producciones de bastante éxito. No cabe duda que acudirá tant oo más público como anoche y el día del estreno a contemplar esta comedia de mucha risa. También será exhibida la cinta cómica en dos actos Salón de Belleza.

Anúnciase para la tanda de las siete El Guapo Silencioso, cinedrama en seis actos por Harry Carey y a las ocho y media, se repetirá el maravilloso cinedrama en once actos Los Enemigos de la Mujer que interpretan fielmente Lionel Barrymore y Alma Rubens.

Mañana es el estreno de La Apache por Priscilla Dean y más adelante Una Esposa en Venta, joya de la cinematografía que causará sensación por su admirable argumento.

1078. 1-d. 23.

CAMPOAMOR

MAÑANA ESTRENO DE CONFESIONES DE UNA REINA, HOY: REPRISSE DE EL TRAPERO

El de mañana es día grande en Campoamor; día en el que gozarán larga e interesante, con el más noble de los goces, el estéttico, los amantes del verdadero arte cinematográfico. Ello, gracias al estreno de Confesiones de una reina, super-producción Metro Goldwyn Mayer que interpretan Alice Terry, la aristocrática actriz, y Lewis Stone, el formidable actor de carácter, ambos figuras relevantes del soberbio elenco Metro.

Confesiones de una reina, constituye una fidelísima transcripción cinegráfica de la célebre novela de Alfonso Daudet: Los reyes en el destierro, obra admirable del genial creador de Tartarín, en la que se ponen de manifiesto los dolores y humillaciones, los desencantos y desesperanzas, que sufren en el exilio las majestades caídas, cuando los pueblos en revolución les manifiestan de modo harto elocuente que se hallan cansados de sostenerlos y obedecerlos.

Confesiones de una reina constituirá uno de los triunfos más rotundos de la firma Metro en nuestro país, como lo constituyó en los Estados Unidos y en Europa. París, sobre todo, que guarda celoso culto al novelista provenzal—Daudet—admiró y elogió calurosamente su versión al ce-

Las tandas de hoy domingo se cubren con las últimas exhibiciones de El trapero creación del maravilloso Jackie Coogan, el chiquillo de alma inmensa.

Esta reprisse de El trapero, por un solo día, fué solicitada por varias familias asiduas a los turnos de Campoamor.

1073. 1-d. 23.

CAMPOAMOR
Bajo la dirección de la METRO-GOLDWYN-MAYER
HOY DOMINGO 23 HOY
POR ULTIMA VEZ Y A PETICION GENERAL
EL TRAPERO
Una película que a todos interesa, y que los niños deben de ver, interpretada por el pequeño actor
JACKIE COOGAN
En todas las tandas con música especial adaptada.
Hora Fija
A la 1, 3, 5, 7 y 9½
Mañana Lunes 24
GRANDIOSO ESTRENO EN CUBA
CONFESIONES DE UNA REINA

Interpretada por los artistas favoritos
ALICE TERRY Y LEWIS STONE
Producción basada en la novela: "Los Reyes en el Destierro" original de Alfonso Daudet.
5151 1d-23

TEATRO CINE NEPTUNO
Colosal estreno en Cuba
Solo Hoy y Mañana
Tres funciones diarias
Por tres figuras:
ANA Q. NILSSON
LEWIS STONE
MARY ASTOR

Suntuosa Producción
FIRST NATIONAL PICTURES
(La Aristocracia de las Películas)
Signo de Garantía
Tanda de las 3: Luneta $0.40.
Tandas Aristocráticas
De las 5¼ y 9½: Lunetas $0.60
5100 1d 24

M.E.C.D. 2016

MERCADO DE LA HABANA

BOLSA LOCAL

Con tono firme pero poco activo rigió el mercado local de valores durante la sesión celebrada en la mañana de ayer; operándose en varias emisiones de bonos y distintas clases de acciones.

En las nuevas acciones de la Havana Electric Utilities, prevalece buena tendencia. Las antiguas acciones mantienen sus tipos altos.

Los valores de la Compañía de Jarcia de Matanzas siguen de alza.

Firmes pero inactivos los valores de la Perfumería.

De baja siguen las acciones de la Compañía Azucarera Cuba Cane y con tono de flojedad las de la Empresa Naviera de Cuba.

Rigen sostenidos los valores de los ferrocarriles Unidos, Internacional de Teléfonos y Cuban Telephone.

Inactivos los valores de la Manufacturera Nacional, Licorera y Calzado.

Flojos los bonos de la Papelera, Manufacturera y Licorera Cubana.

Los bonos del cinco por ciento de la Cuban Telephone, rigen firmes, al igual que los de Havana Electric, gas, Nueva Fábrica de Hielo y Cervecera.

Firmes y con regular número de operaciones, los bonos de la República.

Mantienen sus precios las Obligaciones del Ayuntamiento de la Habana.

Al cierre del mercado se notaba mejor impresión.

BOLSA DE LA HABANA

COTIZACION OFICIAL

Mayo 22 de 1926

BONOS Y OBLIGACIONES INSCRIPTOS EN LA BOLSA DE LA HABANA
Valor: $82.892,520.00

	Capital	Interés	Cupón	COTIZACION Comp.	Vend.
R. Cuba 1904 Speyer..	$35.000.000	5 %	M S	101	—
R. Cuba 1905 D. I. . .	11.169.800	5 %	M N	97	—
R. Cuba 1904 4 1|2. .	16.500.000	4 %	F A	90	100
R. Cuba 1914 Morgan	10.000.000	5 %	F A	96	—
R. Cuba 1917 Puertos	7.000.000	5 %	M N	95	—
R. Cuba 1923 5 1|2 . .	50.000.000	5½ %	E15J15	103¼	105½
A. Habana 1a. hip. .	6.183.000	6 %	E.A.J.O	102	—
A. Habana 2a. hip . .	2.655.000	6 %	E.A.J.O	100	110
Banco Territorial.. ..	4.000.000	6 %	E J	—	90
Calzado..	400.000	8 %	J D	89	95
Cerv. Internacional . .	2.000.000	7 %	E J	102	110
Cª Az. Ciego de Avila	700.000	6 %	Mz. 30	—	—
Acueducto Cienfuegos..	1.500.000	7 %	J D	—	—
Ca. Curtidora	200.000	6 %	J D	40	—
Gas y Electricidad . .	4.000.000	6 %	J D	108	115
F. C. Gabara	349.000	8 %	F A	—	—
H. Electric (Cons.) . .	8.972.561	5 %	F A	98¼	—
H. Electric (H. g.) . .	25.000.000	5 %	M S	95½	100
Ca. Licorera	2.500.000	7 %	A y O	26	40
Manufacturera	2.600.000	6 %	A y O	51	60
Matadero Industrial . .	300.000	6 %	F A	—	—
Nacional de Hielo. . .	300.000	8 %	J D	—	—
N. F. de Hielo (bonos)	3.000.000	6 %	J D	104	—
N. F. de Hielo (oblig.)	3.000.000	7 %	J D	102	108
F. C. Noroeste.	3.000.000	6 %	E J	—	—
Papelera serie A.. ..	500.000	8 %	F15A15	95	—
Papelera serie B	800.000	8 %	M N	50	63
Eléctrica Santiago. . .	1.500.000	6 %	E J	—	—
Teléfono..	2.000.000	5 %	E J	90	—
Teléfono (Conv. Col.)	2.500.000	5 %	E J	—	—
F. C. Unidos	3.830.000	5 %	E J	85	100
Ca. Urbanizadora . . .	2.000.000	8 %	D.M.J.S	—	—

ACCIONES
Valor inscripto: $273,014,800.00

	Capital	COTIZACION Comp.	Vend.
Compañía Cubana de Accidentes . .	$ 250.000	—	—
Banco Agrícola de Puerto Príncipe . .	320.000	—	—
Banco Territorial de Cuba	5.000.000	—	—
Banco Territorial de Cuba (benef.)..	5.000.000	—	—
Calzado, preferidas	400.000	35	50
Cervecera Internacional (preferidas).	1.000.000	120	—
Compañía Azucarera Ciego de Avila.	1.200.000	—	—
Acueducto de Cienfuegos	1.000.000	—	—
Constancia Cooper Company	1.000.000	—	—
Compañía Constructora (preferidas)..	2.000.000	—	—
Compañía Construcotra (comunes)	3.000.000	—	—
Cuba Cane Sugar (preferidas)	50.000.000	—	—
Cuba Cane Sugar (comunes)	50.000.000	—	—
Cuban Railroad (preferidas)	10.000.000	—	—
Cuban Central (preferidas)	900.000	—	—
Cuban Central (comunes)	900.000	—	—
Cuban Tire R. Co. (preferidas) . . .	781.700	—	—
Cuban Tire R. Co. (comunes)	2.563.400	—	—
Compañía Curtidora Cubana	300.000	4	—
Ferrocarril Gibara-Holguín	400.000	—	—
Havana Electric (preferidas)	21.000.000	115	125
Havana Electric (comunes)	15.000.000	215	—
Compañía Industrial de Cuba	250.000	—	—
Ca. Jarcia de Matanzas (preferidas)	2.500.000	98⅛	99¼
Ca. Jarcia de Matanzas (comunes)..	3.500.000	35	36½
Compañía Licorera (comunes)	8.000.000	1	3
Lonja Comercio Habana (preferidas)	200.000	—	—
Lonja Comercio Habana (comunes)..	200.000	—	—
Manufacturera Nacional (preferidas)	5.000.000	7	7½
Manufacturera Nacional (comunes)..	6.000.000	2¾	3¼
Matadero Industrial	1.000.000	—	—
Empresa Naviera (preferidas)	2.000.000	60	70
Empresa Naviera (comunes)	4.000.000	8¼	12
Nueva Fábrica de Hielo	3.000.000	400	—
Nacional de Perfumería (preferidas)	1.400.000	67	80
Nacional de Perfumería (comunes)..	1.850.000	13	20
Ca. Cubana de Pesca (preferidas) ..	1.000.000	100	—
Ca. Cubana de Pesca (comunes) . .	1.500.000	32	50
Banco de Préstamos	500.000	—	—
Eléctrica de Santiago de Cuba	1.500.000	—	—
Eléctrica de Sancti Spíritus	39.800	—	—
Cuban Telephone (preferidas)	2.000.000	105	109½
Cuban Telephone (comunes)	5.000.000	100	—
Teléfono Internacional	25.000.000	—	—
The Trust Company of Cuba	5.000.000	—	—
F. C. Unidos y Almacenes de Regla.	6.859.970	88	—
Union Oil Company	1.000.000	—	—
La Unión Nacional (preferidas) . . .	750.000	—	—
La Unión Nacional (beneficiarias) ..	750.000	—	—
Ca. Urbanizadora (preferidas) . . .	1.500.000	—	—
Ca. Urbanizadora (comunes)	3.000.000	—	—
Metropolitan Auto	200.000	—	—

Nota.—Es de observarse que en la Bolsa de la Habana solamente dos Compañías azucareras cotizan sus valores: la Compañía Azucarera Ciego de Avila y la Cuban Cane Corporation. En cambio, obsérvese el número de Compañías azucareras que cotizan sus valores en la Bolsa de New York. Véase dicha información. El montante total de los valores inscriptos en la Bolsa de la Habana, incluyendo los bonos de la Deuda Pública, asciende a $460,930.021.00.

BOLSA DE NEW YORK

	Cierre
American Tobacco B..	114
Amer. Agriculture Chen. . .	16½
Amer. Agrciutlure pref. . . .	55
American Beet Sugar.	22⅝
American Can.	45
Atlantic Coast Line.	197
Allis Chalmers	—
Anaconda Copper Mining . . .	45½
American Car Foundry. . . .	—
American For Pow.	16¾
Atlantic Gulf y West I. . . .	—
American International.	—
American Locomotive.	95¾
Ajax Rubber.	—
American Smeting Ref. . . .	16¼
American Sugar Ref. Co. . .	67½
Atchison.	139
American Woolen	25⅞
Baldwin Locomtive Works. . .	—
Baltimore y Ohio.	89
Bethlehem Steel.	38¾
Calf Pet..	—
Canadian Pacific..	—
Central Leather.	8¼
Central Leather pref.	47
Cerro de Pasco.	—
Chandler Mot.	29¼
Chesapeake y Ohio Ry. . . .	124¾
Chic. y N. W.	73½
C. Rock I and P.	50⅜
Chile Copper.	32⅝
Cast Iron Pipe.	159
Coca Cola..	149
Consolidated aGs.	92⅞
Corn Products.	48¾
Continental Can	74⅝
Crucible Steel.	67
Cuban American Sugar New .	24⅝
Cuba Cane Sugar com. . . .	8⅝
Cuban Cane Sugar pref. . . .	36¼
Davidson.	34¾
Delaware y Hudson.	159
Dodge Motors com.	24
Dodge Motors pref.	82¼
Du Pont..	210¾
Erie..	32¾
Erie First.	39
Endicott Johnson Corp. . . .	—
Elec. Light Pow.	17⅞
Famous Players.	123⅞
Fisk Tire..	15⅝
Fleichnan.	42⅝
General Asphalt.	62½
General Motors.	128¼
Goodrich.	49
Great Northern.	73⅞
Gul States Steel.	66¾
General Electric	312
Hudson Motor Co.	63½
Internationa Combustion. . .	47
Inter. Rapid Transit.	49⅛
International Paper.	49
Inter. and Tel y Tel.	120
Independent Oil y Gas. . . .	24⅞
Inter. Busines Machine. . . .	—
oJrdan Motors.	29½
Kansas City Southern. . . .	41¾
Kelly Springfield Tire. . . .	13
Kennecott Copper.	53⅜
Lehigh Valley.	83½
Louisiana Oil.	14⅞
Louisville y Nashville.	125
Moon Motor.	22
Mongomey Ward.	60⅛
Missouri Pacific Railway. . .	32⅞
Marland Oil.	56¼
Mack Trucks Inc.	107
May Stores..	—
N. Y. Central y H. River. . .	126
N. Y. N. H. and H.	37⅛
Northern aPccific.	71⅜
National iBscuit	85
National Dairy Products. . .	61
Norfolk y Western Ry.	145
Pan. Am. Petl. y Tran co. . .	—
Pan Am. Pt. class B.	—
Pensylvannia.	—
Pierce Arrow com.	22⅜
Idem idem pref.	87½
Pere Marquete.	85⅞
Puerto Rico Sugar.	—
Packard Motors.	—
Punta Alegre Sugar.	33⅜
Pure Oil.	26⅞
Pullman.	168
Postum Cereal Comp Inc. . .	84
Phillips Petroleum Co. . . .	44⅞
Royal Dutche N. Y.	52⅛
Radio..	44⅛
Reading.	84¼
Republic Iroon and Steel. . .	46
Remington.	92
St. Louis y St. Francisco. . .	93⅞
St. Louis y Southwestern. . .	68
Seaboad ar Line com.	30
Seaboad ar Line pref.	33½
Sears Roebuck.	47¾
Sinclair Oil Corp.	21⅞
Southern aPcific.	101¼
Southern Railway.	112
Studebaker Corp.	49⅛
Stdard. Oil (of New Jersey.	44⅞
Sims Petroleum.	—
Stewart Warner.	70¼
San Paul com.	11
San Paul pref.	18⅝
Standard Gas y Elec.	52¾
Savag eArms.	—
Texas Co.	51½
Texas y pac.	54½
Timken Roller Bear Co. . . .	—
Transcontinental Oil.	—
Tobacco prod.	102⅜
Union pacific.	149½
United Friut.	105¾
U. S. Industrial Alcohol. . .	49½
U. S. Rubber.	54
U. S. Steel.	122⅛
aVnadiun.	—
Wabash com.	42
Wabash pref.	73
Westinghouse Air Brake. . .	—
Westinghouse.	66¼
Willys-Over.	22
Idem idem pref.	—
White Motors.	54
Woolworth.	140

FRANCO

SE COTIZO A RAZON DE
30 FRANCOS
21 CENTIMOS
DOLLAR

TABACO

DEL MERCADO EN RAMA

La semana que finalizó ayer, diríase que fué anunciadora de una época de movimiento, o de mayor número de operaciones que las registradas durante los últimos meses, que han sido bien pocas.

Hasta las quintas y segundas de Remedios o Vuelta Arriba, encontraron algún comprador en los pasados seis días, y además de la firma Menéndez y Compañía, que registró los tercios que ayer anotamos, es casi seguro que mañana u otro día de los próximos, tengamos que apuntar que pasaron a terceras manos bastantes más tercios de las mencionadas clases limpias, que tan olvidadas permanecieron durante varios meses.

—Cuarenta y un tercios de catorcenas de Vuelta Abajo, compraron Alonso, García y Compañía en los almacenes de Ruisánchez y Gutiérrez, quienes las entregaron.

—Toraño y Compañía vendieron a Mark A. Pollack veinte y nueve tercios de capas nuevas de Partido; acaso de mayor cantidad comprometida.

—Cifuentes, Pego y Compañía registraron ayer en la mañana, en los almacenes de Iglesias y García, cuarenta y siete tercios de "colas" que luego cargaron.

—Dos fabricantes tampeños, los señores Corral y García, siguen mirando capas nuevas de Partido.

HAY MAS BLANDURA

Las noticias que recibimos de varias zonas tabacaleras, nos dicen que las lluvias de estos días han producido alguna blandura y permitido continuar los amarres de la hoja.

En la zona de Zaza del Medio, por ejemplo, buen número de cosecheros se proponen comenzar a escoger el primero de junio.

DE LAS ESCOGIDAS

Las escogidas de las zonas de Partido continúan sin interrupción.

De la de Can oy Hermano ha sido enviado el primer lote para esta capital.

José Galván, en sus talleres del Wajay, acabó la selección del tabaco cosechado e nla finca "Cayo La Rosa", y ha comenzado a escoger la hoja de la vega de Gustavo Rodriguez, del Tumbadero.

ENTRADAS DE TERCIOS

Por el patio de los ferrocarriles entraron ayer 116 consignados a Echevarría y Pérez, procedentes de Remedios.

Y de Puerta de Golpe llegaron 19 para Pastor Sánchez.

Estos últimos entraron por el almacén de recibos.

DE CONSOLACION DEL NORTE

Recibimos noticia de Consolación del Norte, diciéndonos que en "La Jagua" se vendieron dos importantes vegas, sin señalarnos nombres de vendedores ni compradores.

LA SITUACION ECONOMICA DE ITALIA

La encarnizada batalla que la especulación internacional hizo recientemente al franco francés y al ffranco belga ha podido por un momento sacudir también la posición de perfecta estabilidad que la lira italiana conservaba con brillantez desde varios meses en los mercados de Londres y de New York. Pero los que esperaron en una constante y progresiva caída de la moneda italiana parecida a la del franco, tuvieron que prontamente cubrirse para substraerse a la dura lección que sus maniobras especulativas habrían merecido.

Hoy la lira italiana está por volver a su puesto normal de equilibrio, y acaso llegue a superarlo, como permitiría presumirlo la espléndida situación de la Hacienda y de la economía del Reino, constituyendo un digno colorlario de la solidez del actual regimen político.

Por la cuenta del Tesoro del mes de Abril, que acaba de publicarse por el Secretario de Hacienda, Conde Volpi, resulta en efecto un superavit en el balance de 668 millones de liras, mientras en 31 de marzo último fué de 582 millones y mientras enn 30 de abril de 1925 haba un deficit de cerca de 226 millones.

La circulación en conjunto por cuenta del Estado y del Comercio había bajado al 31 de abril último a 19998 millones, mientras a fines del precedente mes de marzo llegaba a 20395 millones.

En la misma fecha la deuda pública alcanzaba a 92260 millones, con una baja de 413 millones en comparación al mes de marzo, aunque las deudas inglesas y americanas figuren en razón de los acuerdos intervenidos y ya ratificados por esos dos Gobiernos.

También es digno de nota que la industria nacional, ya en plena eficiencia, tiene ahora la alentante perspectiva de una paz estable en las relaciones entre capital y trabajo.

En electo el Consejo de Ministro del Reino aprobó definitivamente el reglamento legislativo sobre los Sindicatos, que toda la prensa del Reino ha publicado hace tres días, conjunto a un especial mensaje de S. E. Mussolini.

Se trata de un magno ensayo, completamente nuevo y origiual, por el que el Estado Fascista se propone conciliar permanentemente las fuerzas del trabajo, de la técnica y del capital. Es una ley con objeto de pacificación social, la que, en fin, no hace sino consagrar un estado de tranquilidad social y de continuidad productiva que en Italia se disfruta desde hace cuatro años.

Agregamos que todas las fuerzas productivas del Reino son optimistas sobre el benéfico influjo de esta ley, que abre una vía de esperanza por la cesación o a lo menos por la disminución de los conflictos económicos los que son juntamente fuentes de malestar y desperdiciadores de riqueza.

CLEARING HOUSE

Las compensaciones efectuadas ayer entre los Bancos asociados al Clearing House de la Habana ascendieron a la cantidad de $3.257,477.94.

RESUMEN SEMANAL
DEL CLEARING HOUSE

Las compensaciones de los Bancos asociados al Clearing House de la Habana durante la pasada semana fué como sigue:

Mayo 17..	$3.829.567 37
Mayo 18..	.004.842 51
Mayo 19..	3.929.460 29
Mayo 21	3.833.489 11
Mayo 22..	3.257.477 94
Total	$18.854.837 22

FINANZAS

LLORO CONTRAPRODUCENTE

El llanto económico, no es sólo un método contraproducente, sino que, en cierto modo, desnaturaliza los propósitos del gobierno. En tan gravísimo error incurre, diariamente, un estimado colega de la mañana.

Desde luego que dicho periódico lo que pretente es justamente lo contrario. Lo que intenta es probar su identificación con el gobierno; aunque sin lograrlo.

Ningún pueblo puede fundar la justicia de una causa justa, en el lamento perenne; método, por otra parte, que no cuadra a la psicología personal de un cubano de carácter tan probado como el señor Presidente de la República.

El general Machado se ha distinguido siempre en su vida pública y privada por su entereza de espíritu, y, a cualidad tan loable, debe la gloria de su historia de patriota y de gobernante austero. Ese espíritu es el que palpita en la política de su gobierno. A esa política debe el éxito rotundo de que se ha hecho eco unánimemente toda la prensa de la República.

Hace muy pocos días visitaron la Habana connotados personajes de la Banca norteamericana; caballeros muy distinguidos y doctos en asuntos económicos, que concurrieron a los distintos homenajes que la ciudad de Nueva York rindió al general Machado cuando visitó aquella ciudad siendo Presidente electo.

—El éxito del gobierno cubano, dijéronnos, débese a la psicología personal del Presidente. Es un hombre redondo. Detrás de sus lentes y de su amable sonrisa, se descubre una voluntad de hierro.

En efecto, así es.

Para confirmarlo bastaría que recordáramos al lector curioso, aquella extraordinaria anécdota de su comportamiento al irrumpir la crisis del año veinte. Opreso el general Machado, como ciudadano particular y hombre de negocios, en las redes del cataclismo económico, no se amilanó ante la pérdida de veinticinco o treinta años de rudos esfuerzos.

Por lo contrario. Hombre de principios austeros, entregó a un Banco de esta capital, por vía de liquidación, sus propiedades y negocios y se dispuso a luchar de nuevo.

Entonces sonreía, detrás de sus espejuelos, del mismo modo que al tomar posesión o que hoy, un año después de ser Presidente.

En tales y tan ejemplarísimos recuerdos, nos hemos basado para combatir a los que aconsejan a su gobierno, que base el reajuste financiero del país, ya en lo interno, ya en lo exterior, en el llanto económico.

Cuba no necesita de la queja vacua, de la queja inocua, para compeler a los pueblos del mundo a un trato mercantil de justicia recíproca.

Ya sean los Estados Unidos, ya sea España, ya cualquiera otra nación europea o americana, el gobierno sabe, y el general Machado y la Secretaría de Estado lo han puesto en práctica, que para lograr los patrióticos propósitos en mira, basta con que Cuba asuma aquella actitud digna, plena de justicia y entereza, de que dió ejemplo, en el campo de sus bienes privados, el propio señor Presidente de la República cuando no lo era.

Una manifestación inequívoca de que no hemos errado, acaba de suministrarla la actitud asumida por el Presidente de la República ante el rumor de una posible quiebra de la ley reductora de la zafra.

En cable tan viril como hábil, dirigido al Embajador de Cuba en Washington, el general Machado ratificó el concepto de seriedad de que disfruta su gobierno en el exterior. "La ley restrictiva se cumplirá".

Nada de dubitaciones, nada de lamentos pueriles, nada de llanto económico. Lo que las necesidades de Cuba exigen, eso es lo que se hará.

ZAFRA AZUCARERA

MERCADO LOCAL

El mercado local de azúcar rigió ayer completamente quieto.

Se exportaron ayer por distintos puertos de la República 79,499 sacos de azúcar.

Han terminado su molienda los Centrales siguientes:

Mercedita, en la Habana, con 129 mil 807 sacos y un estimado de 150,000 sacos.

Pilar, en Nuevitas, con 190,000 sacos y un estimado de 245,000 sacos.

Han terminado hasta la fecha 136 centrales y muelen actualmente 41.

El azúcar exportado por distintos puertos de la República durante la semana pasada asciende a 335,231 sacos de los cuales 65,465 fueron para otros países fuera de los Estados Unidos.

El mercado de azúcar en New Yerk estuvo cerrado ayer, por el fallecimiento de Mr. Atkins, prominente azucarero.

Durante la pasada semana se vendieron en el mercado de New York, 200,000 sacos de Cuba, a 2⅜ centavos libra, costo y flete; 166,000 sacos de Puerto Rico a 4.08 y 4.14 centavos libra costo, seguro y flete; 60,000 sacos de Filipinas a 4.08 y 4.14 centavos libra costo, seguro y flete.

Un cargamento de Cuba para el Reino Unidos a 2.35 centavos libra libre a bordo.

En la Bolsa de Azúcar futuros se vendieron durante la última semana 200,000 toneladas.

EXPORTACION DE AZUCAR

Las exportaciones de azúcar reportadas en el día de ayer por las aduanas en cumplimiento de los apartados primero y octavo del decreto 1,770, fueron las siguientes:

Aduana de Cárdenas: 40,279 sacso. Destino: New York.

Aduana de Banes: 24,720 sacos.—Destino: Boston.

Aduana de Santiago de Cuba: 14,500 sacos. Destino: New York.

PROMEDIO DE LA COTIZACION OFICIAL DEL AZUCAR

MES DE MAYO
1ª quincena

Habana	2.112615
Matanzas	2.168483
Cárdenas	2.143697
Sagua	2.176289
Manzanillo	2.128313
Cienfuegos..	2.148627

COTIZACION OFICIAL DEL PRECIO DEL AZUCAR

Reportadas por los Colegios de Corredores

Cienfuegos	2.068750

Deducidas por el procedimiento señalado en el Apartado Quinto del decreto 1770

Habana..	2.016440
Matanzas	2.074902
Cárdenas	2.053364
Sagua	2.084133
Manzanillo	2.037980

MERCADO DE FLETES

COTIZACIONES

	100 libras	
Costa Norte a Filadelfia	13½	14½
Costa Sur a Galveston .	12½	13½
Costa Norte a N. Orleans	12	13
Costa Norte a New York	13½	14½
Costa Norte a Halifax..	—	—
Costa Norte a St. John.	—	—
Costa Norte a Savannah.	—	—
Costa Norte a Boston. .	15½	16½
Costa Sur a Filadelfia...	15½	16½
Costa Sur a New York...	15½	16½
Costa Sur a N. Orleans..	13	14
Costa Sur a St. John.. .	—	—
Costa Sur de alifax . .	—	—
Costa Sur a Boston. . .	17½	18½
Costa Sur a Galveston.	13½	14½

Estas cotizaciones son exclusivamente sobre azúcar.

Asociación Benéfica del Comercio de Guantánamo

Convocatoria para cubrir la plaza vacante de practicante de la casa Quinta de esta Institución

Vacante la plaza de practicante de esta Institución, se hace saber por medio de la presente, que dicha plaza será cubierta el día 29 del presente mes a las ocho de la noche.

Los aspirantes a dicha plaza deberán solicitarla por medio de escrito dirigido al señor Presidente de esta Institución, y hecho de su puño y letra.

Las solicitudes serán admitidas hasta las ocho de la noche del mencionado día, reservándose la Junta Directiva el derecho de rechazar una o todas, si así lo estimare conveniente.

El aspirante a dicha plaza que resultare nombrado se someterá además de lo que prescribe el Reglamento, a las instrucciones que, verbalmente o por escrito le sean dadas, tanto en el acto de toma de posesión como en cada caso subsiguiente, por la Junta Directiva o por la persona en quien ésta delegue.

Para más informes y detalles, pueden dirigirse los señores aspirantes a los vocales de esta Junta, señores Santiago García y Emilio Bugranyes.

Guantánamo, 12 de Mayo de 1926.
Justo PASTOR SEDÓ
Secretario-Contador.
5035 10d-19

MAS MERCANTIL EN LA PAGINA 23

Asociación de Comerciantes de la Habana

El presidente de la Asociación de Comerciantes ha dirigido a la Lonja del Comercio la siguiente comunicación.

Señor Presidente de la Lonja del Ciudad:

Mayo 21 de 1926.

Muy estimado señor.

El Consejo de Directores de esta Asociación de Comerciantes, en sesión celebrada el día 19 del mes actual, acordó por unanimidad prestar a esa Lonja el apoyo que la misma solicita para lograr la modificación de la forma de exacción del impuesto de uno y medio por ciento sobre la venta bruta, de modo que éste se perciba al satisfacer los derechos de Aduana por toda mercancía que se introduzca en Cuba.

Al adoptar este acuerdo, nuestro Consejo ha tenido en cuenta la favorable actitud que a este respecto había mantenido ya esta Asociación de Comerciantes, como lo prueba el hecho de que en marzo 19 del año en curso habíamos aprobado el informe del señor Manuel A. Ramos, cuya copia remitimos a usted adjunto, inspirándonos en idénticos propósitos.

La competencia ilegítima que está sufriendo nuestro comercio importador demanda además, la adopción de otras medidas de sana política fiscal y económica y en este sentido labora actualmente la Asociación de Comerciantes de la Habana, tan ligada a esa Lonja del Comercio por la compenetración de afectos y de intereses.

Testimoniamos a usted nuestros sentimientos de consideración ofreciéndonos muy sinceramente,

ASOCIACION DE COMERCIANTES DE LA HABANA.

Carlos Alzugaray,
Prsidente.

COLEGIO DE CORREDORES NOTARIOS COMERCIALES DE LA HABANA

COTIZACION OFICIAL DE AYER
22 DE MAYO

Cambios	Tipos
S|E. Unidos cable	3|32 P.
S|E. Unidos vista	1|16 P.
Londres cable..	4.86 ¾
Londres vista	4.86 ½
Londres 60 d|v	—
Paris cable	3.32
Paris vista..	3.31
Bruselas vista	3.30
España cable	14.57
España vista	14.55
Italia vista	3.89
Zurich vista	19.36
Hong Kong vista	55.20
Amsterdam vista	40.21
Copenhague vista	—
Christianía vista	—
Estocolmo vista	—
Montreal vista	—
Berlín vista	—

Notarios de turno

Para Cambios: Ramón M. Alonso.

Para intervenir en la cotización oficial de la Bolsa de la Habana: Rafael Gómez Romagosa; Armando Parajón.

Visto Bueno: Antonio Arocha, Síndico Presidente.—Enrique Pertierra, Secretario Contador.

PESETA

SE COTIZO A RAZON DE
6 PESETAS
87.75 CENTIMOS
DOLLAR

REAL ESTATE

CASAS, SOLARES, HIPOTECAS

El mercado de casas inmóvil

SOLARES

El movimiento de compra venta de solares a plazos en 5a. Avenida y Barandilla continúa intensificándose.

Repórtase que los señores Marcos Rodríguez Fernández, Manuel, Antonio y Juan B. Santeiro han adquirido varios lotes separados.

CAMBIO LOCAL

Con tono irregular rigió ayer el mercado local de cambios.

Sostenidas la peseta española y la lira italiana.

Más floja la libra esterlina.

Firme el franco francés; pagándose a 1|cierre por cable a 3.29.

El franco belga mantiene su octización a la misma altura que el francés.

Al cierre había interés por vender cheques sobre New York a 1|64 premio.

Se operó entre bancos y banqueros en libras cable a 4.86 3|4.

COTIZACIONES	Valor
New York cable	3|64 P.
New York vista	1|64 P.
Londres cable	4.86 ¾
Londres vista	4.86 ¼
Londres 60 d|v	4.83
Paris cable	3.32
Paris vista	3.31
Hamburgo cable	23.85
Hamburgo vista..	23.83
Madrid cable	14.55
Madrid vista	14.54
Italia cable..	3.89
Italia vista..	3.88
Bruselas cable	3.30
Bruselas vista	3.29
Zurich cable	19.38
Zurich vista	19.37
Amsterdam cable	0.25
Amsterdam vista	40.22
Toronto cable	3|16 P.
Toronto vista	⅛ P.
Hong Kong cable	55.40
Hon Kong vista	55.20

MERCADO DE ALGODON

Al cerrar ayer el mercado de New York se cotizó el algodón como sigue:

	Quintal
Mayo	.....
Julio	18.30
Octubre	17.60
Diciembre	17.50
Enero (1927)	17.40
Marzo (1927)	17.50

Información Ganadera

La venta en pie.—El mercado cotiza los siguientes precios:

Vacuno de 7 y 1|4 a 7 y 1|2 centavos.

Cerda de 11 a 15 centavos el del país y de 17 a 18 el americano.

Lanar de 8 a 9 centavos.

Matadero de Luyanó.—Las reses beneficiadas en este Matadero se cotizan a los siguientes precios:

Vacuno de 25 a 32 centavos.

Cerda de 50 a 60 centavos.

Reses sacrificadas en este Matadero.—Vacuno 94, Cerda 50.

Matadero de Luyanó.—Las reses beneficiadas en este Matadero se cotizan a los siguientes precios:

Vacuno de 25 a 32 centavos.

Cerda de 50 a 60 centavos.

Lanar de 40 a 50 centavos.

Reses sacrificadas en este Matadero.—Vacuno 406. Cerda 270. Lanar 130.

Entradas de Ganado.—No hubo entradas de ganado hoy.

EL MERCADO

Las operaciones de ganado vacuno en plaza son por ahora de 7 y 1|4 a 7 y 1|2 centavos según calidad.

Los cerdos, sigue el mercado muy pesado y las ventas fluctúan de 11 a 15 centavos el del país y de 17 a 18 el del Norte.

El mercado lanar se sostiene de 8 a 9 centavos.

Mayo 22 de 1926.

COMPAÑIA DE FOMENTO DE COJIMAR S. A.

De orden del Sr. Presidente por la presente, se convoca a los señores accionistas de esta Compañía, para la Junta General Ordinaria, que deberá efectuarse en la Oficina de la misma (Cuba 48) el miércoles, día DOS del próximo mes de Junio, a las 5 p. m. en la que, deberán tratarse los particulares a que se contrae el Artículo 19, de los Estatutos.

Los poseedores de Certificados de Acciones al Portador, para poder tener derecho a asistir a la reunión, deberán depositar sus títulos en la Oficina de la Compañía con anticipación a la fecha de la Junta.

Habana, Mayo 21 de 1926.

Ernesto Aguilera
Secretario.
5168 1d-23.

NUEVA FABRICA DE HIEL

La lujosa piscina privada es el centro de la vida social de Hollywood. Las estrellas más famosas se reunen allí a discutir el argumento de la última película y a charlar de sus triunfos en la escena muda.

Trescientas Cincuenta y Dos Estrellas

de Hollywood le dicen porque usan este jabón para cuidar su cutis

¿QUE HACEN las estrellas de Hollywood para cuidar y proteger su cutis? ¿Cómo es que pueden conservarlo fresco, suave, aterciopelado, exquisito, a pesar del uso constante de coloretes y disfraces y de los efectos terribles de la luz artificial de alta potencia?

Preguntamos, en Hollywood, a más de 480 artistas cual era su jabón de tocador predilecto, para el cuidado de la tez y por que causa lo preferían.

¡El Jabón Woodbury resultó ser catorce veces más buscado que cualquier otro jabón de tocador!

Trescientas cincuenta y dos, o sea casi las tres cuartas partes de las entrevistadas, usan el Jabón Woodbury. El jabón que le sigue sólo es el preferido de 26 artistas.

"¡El Jabón Woodbury hace espuma tan abundante y refresca y suaviza tanto el cutis!"

"No hay otro jabón que sea tan suave y que al mismo tiempo sea tan provechoso para la piel."

"Delicado, limpio, inofensivo — espléndido para después de quitar el colorete."

"Mi tez es sumamente sensitiva, por el uso constante de los disfraces. El Jabón Woodbury es el que menos la irrita."

"Es el mejor que he encontrado para mi cutis. Desde que lo uso, han desaparecido los barros, los poros dilatados y otras imperfecciones."

Estos y parecidos comentarios oímos de labios de las artistas mimadas del público.

La fórmula del Jabón Woodbury se debe a un renombrado especialista en enfermedades cutáneas. Esta fórmula no sólo requiere la pureza más absoluta de los ingredientes, sino que exije un refinamiento en los procedimientos de manufactura que es materialmente imposible alcanzar en la fabricación de jabones comunes de tocador. Basta humedecer una pastilla de Jabón Woodbury para darse cuenta inmediata de su delicadeza.

Con cada pastilla de Jabón Woodbury va un librito, "La Piel Que Encanta," en el que se dan tratamientos especiales para combatir los defectos cutáneos más comunes. Una pastilla dura un mes o mes y medio, pero a los ocho o diez días de usarla notará Ud. como empieza a limpiarse y a hermosearse su tez.

Compre hoy mismo una pastilla de Jabón Woodbury y empiece esta misma noche a dar a su cutis el tratamiento que tanto necesita.

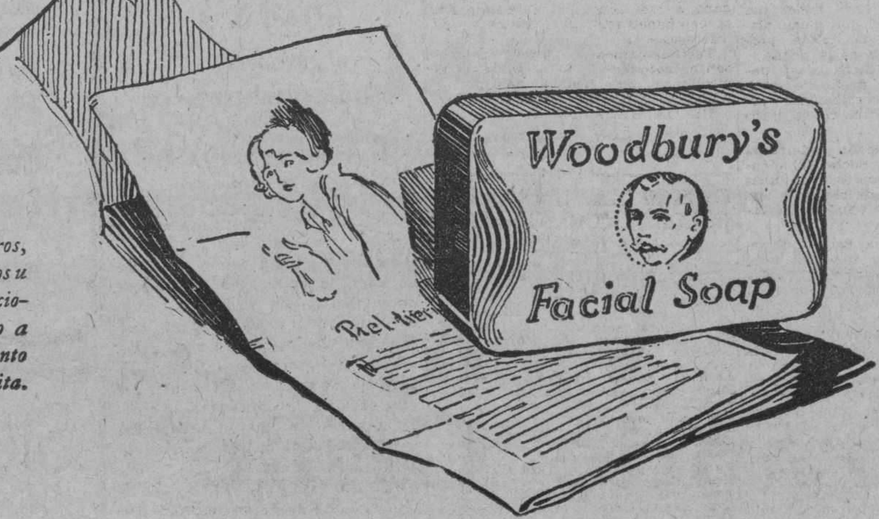

¿AFEAN su cutis los barros, espinillas, poros agrandados u otras impurezas e imperfecciones? Empiece hoy mismo a dar a su piel el tratamiento Woodbury que tanto necesita.

Agente General:
SR. FLORENTINO GARCIA
Apartado 1654 Habana

M.E.C.D. 2016

ASSOCIATED PRESS
la única que posee el derecho de re-
Esta Asociación es as cablegráficas y la información local
producir las noticiste DIARIO se publiquen.

DIARIO DE LA MARINA

QUEJAS DE SUSCRIPTORES
Departamento Central: Habana, M-8404. Agencias: Cerro y Jesús del Monte, 1-9994; Marianao, Columbia, Almendares, Buen Retiro, Quemados y Pogolotti, F-O-7090.

UN DIPUTADO CON 6 ARMAS DE FUEGO EN LOS BOLSILLOS

En Méjico se ha iniciado una campaña para que en el Congreso no se usen armas de fuego

LA LANGOSTA EN VERACRUZ

En breve comenzará a funcionar en Ciudad de Méjico un banco obrero apoyado oficialmente

CIUDAD DE MEXICO, mayo 22. —(S. R.)—Se ha iniciado una campaña en que está muy interesada la opinión pública para que en la próxima legislatura congresional no se permita portar armas de fuego dentro de los recintos de la Cámara y el Congreso, y se vote la ley que prohiba usarlas en toda la nación.

Recientes están aún los sucesos de la penúltima legislatura, ocasionados más que nada por la tendencia de los diputados a concurrir armados hasta los dientes a las sesiones. Cítase, en efecto, el caso de un diputado por Veracruz que concurría a las sesiones llevando dos revólveres calibre 45 al cinto, dos pistolas automáticas en los bolsillos del pantalón y otras dos más pequeñas en el saco.

LA LANGOSTA EN VERACRUZ

CIUDAD DE MEXICO, mayo 22. —(S. R.)—La Secretaría de Agricultura tiene noticias de que vuelve a azotar la plaga de langosta los sembrados en el Estado de Veracruz, cubriendo ya una extensión de cincuenta kilómetros, habiendo invadido la zona perteneciente al Municipio de Acatlan (Estado de Oaxaca). Se ha procedido a reiterar las instrucciones de la campaña anterior y espérase que en este año la propagación de esa plaga sea muy inferior a 1925.

UN BANCO OBRERO EN MEXICO

CIUDAD DE MEXICO, mayo 22. —(S. R.)—En breve comenzará a realizar operaciones en esta capital el Banco Obrero con un capital de cien mil pesos, de los cuales, la Confederación Regional Obrera Mexicana ha aportado la mitad en efectivo. Además, lo financiará el Gobierno durante el presente año con doscientos mil pesos mediante contrato firmado con la Secretaría de Agricultura, Fomento y Trabajo. Ha sido elegido director del mismo el señor Víctor Díaz de León y presidente del Consejo de Administración, Ricardo Treviño. Para la primera vicepresidencia fué designado Valentín Lombardo Toledano.

DECLARACIONES DE IGNACIO J. PADEREWSKI SOBRE LA SITUACION POLACA

NUEVA YORK, Mayo 22, (U. P.)— Ignacio Juan Paderewski, ha salido para Europa, a bordo del vapor "París", pero declaró que no tenía la intención de regresar a Polonia. Alegó su estado de salud como causa del desconocimiento de la situación en Polonia, y dijo:

"Lamento todo derramamiento de sangre estúpido y cruel. Mi único deseo es que cualquiera cosa que suceda, redunde en beneficio de Polonia."

Paderewski marcha a su casa en Lago Ginebra, para restablecerse por completo.

UNA CONFERENCIA COMERCIAL HABRA AHORA EN LONDRES

Asistirán hombres de Estado en representación de más de treinta naciones

INTERESANTE PROGRAMA

Esta conferencia fué fundada en Bruselas, hace 12 años, habiendo crecido notablemente

LONDRES, mayo 22 (B W S.)— En la semana próxima será visitada esta ciudad por ciento treinta hombres de Estado, que representan a más de treinta naciones en la Conferencia Internacional Parlamentaria Comercial.

Las autoridades londinenses corresponderán a tal honor con una série de festejos en el que está incluída una visita a los Reyes en su Palacio de Buckingham el jue-

(Continúa en la página veinticuatro)

PROYECTO PARA FIJAR LA CUANTIA DEL ARMAMENTO

Francia presenta en Ginebra una proposición que está llamada a ejercer gran influencia

LA LIMITACION NAVAL

Inglaterra no puede ocultar su inconformidad con el proyecto sobre armamentos navales

GINEBRA, mayo 22 (A. P.)— Ahora que se ha logrado una seguridad parcial en virtud del convenio de la Liga de las Naciones y de los acuerdos de Locarno, se trata de hacer efectiva y real tal seguridad mediante un pacto sobre el desarme y la mutua ayuda de las naciones para el caso de guerra, de acuerdo con la proposición que ha formulado Francia, según se anunció hoy en Ginebra.

La iniciativa de Francia presentando su proposición por conducto de Paul Boncour a la comisión informadora de la Comisión Preparatoria del Desarme está llamada a jugar importante papel en el éxito de la solución del problema del desarme terrestre de Europa, a causa de que muchas naciones europeas han insistido en que solamente se desarmarán en proporción a las seguridades que logren alcanzar.

Paul Boncour llamó la atención hacia el hecho de que el reciente conflicto greco-búlgaro se resolvió rápidamente, a causa de que las partes contendientes accedieron a poner fin a las hostilidades a ruegos de la Liga de las Naciones, en vista de lo cual recomendó que la

(Continúa en la página veinticuatro)

En las murallas del Gran Cañón del río Colorado se han hallado las huellas de un animal prehistórico de ocho patas

CHICAGO, mayo 22, (U. P.)—El Departamento del Interior ha anunciado que en las murallas del Gran Cañón del Río Colorado, en Arizona, se han descubierto huellas de un animal prehistórico con ocho patas y dieciseis dedos.

La naturaleza de este extraño animal que vagaba por los llanos de Arizona en tiempos remotísimos, no ha podido ser determinada, pero su extraordinaria edad aparece demostrada por el hecho de que desde que dejó sus huellas, las edades han ido construyendo mil pies de estratas sobre el lugar donde aquéllas quedaron grabadas.

El doctor Chas W. Gilmore, paleontólogo del Museo Nacional, descubrió las huellas referidas, así como otras muchas señales evidentes de la existencia de fauna prehistórica, que se encuentran ahora en la Oficina del Parque Nacional del Gran Cañón.

Durante un período de varias semanas se estuvieron encontrando diversas formaciones geológicas, producidas en el curso de las edades, cuando lo que es ahora roca durísima era sólo terreno pantanoso.

DOS TURISTAS NORTEAMERICANOS SE DISPONEN A DAR LA VUELTA AL MUNDO EN UN MES Y BATIR EL RECORD

Un periodista neoyorquino, el último que dió la vuelta al mundo empleó en el recorrido 35 días, 21 horas, 31 minutos, o sea en menos tiempo que nadie, record que ahora se trata de batir

NUEVA YORK, mayo 22.— (Especial para el DIARIO DE LA MARINA, por la North American Newspaper Alliance).— El día 19 del actual se dió el primer paso para probar que la aviación ha acortado los meridianos de latitud que rodean el globo. Ese día embarcaron con destino a Londres el periodista John Goldstron y el ingeniero e inventor Morris Titterington, iniciando un viaje al rededor del mundo en que Goldstrom será nuestro corresponsal y para el cual emplearán todos los medios imaginables de locomocación, aunque dominando, naturalmente, el más moderno: el aeroplano.

Quieren los referidos aventureros batir el record actual en la materia, de treinta y cinco días, veintiúna horas, treinta y un minutos y cuatroquintos de segundos, conquistado por John Henry Mears, un periodista neoyorquino, en los meses de julio y agosto de 1913. En su viaje, empleó Mears principalmente vapores y trenes, utilizando el aeroplano solamente para un vuelo muy corto.

Esta vez, por el contrario, Goldstrom y Titterington harán la mayor parte de su viaje en avión. La primera etapa del viaje es de Nueva York a Plymouth (Inglaterra) y se hace, como ya queda dicho, por mar, esperando los turistas llegar el día 24 del actual al citado puerto británico, a Berlín un día después, dos más tarde a Moscú y hacia el 7 de junio a Yokohama, de donde navegarán hasta Vancouver, una distancia aproximada de nueve mil kilómetros. Si no encuentran contratiempo en el viaje de Moscú a Vladivostok, puede decirse que harán el resto del viaje, es decir de Inglaterra al Japón y de Vancouver a Nueva York, por el aire.

Para que estos dos hombres pue-

(Continúa en la página veinticuatro)

PREPARANDO EL VUELO NEW YORK A BUENOS AIRES

El vuelo de la prueba que había de efectuarse ayer fué aplazado por causa del tiempo

HOY SERA EL BAUTISMO

El hidroplano que se utilizará en este vuelo será llamado desde hoy "Buenos Aires"

NUEVA YORK, mayo 22. (A. P.) El mal estado del mar fué causa esta tarde de que se suspendiera la anunciada prueba del vuelo del argentino Bernardo Duggan, en un hidroplano, con el cual pretende volar desde Nueva York a Buenos Aires.

Todo estaba ya listo y funcionaba perfectamente el motor del hidroplano "Saboya", cuando hubo que desistir del vuelo, por considerarse que el estado agitado del mar no ofrecía seguridad para el acuatizaje.

Mañana será bautizado el hidroplano de Duggan con el nombre "Buenos Aires", que se celebrará con una especial ceremonia en la estación de aviación naval de Miller Field.

El lunes, el argentino, acompañado del capitán Eduardo Olivero, que perteneció al servicio aéreo de Italia, y del teniente Ernesto Campanelli, que participó del vuelo Roma-Australia-Japón, que hizo Pinedo, proyectar iniciar el vuelo, cubriendo la ruta de Sur América que concibió en 1922 el teniente Walter Hinton, del serevicio aéreo postal de los Estados Unidos.

El Gobierno Norte Americano ha puesto a la disposición de Duggan y así lo ha notificado al Gobierno argentino, todas las facilidades de los servicios aéreos, del ejército y de la escuadra, en los Estados Unidos y en Guantánamo, Cuba.

He aquí el itinerario del vuelo, tal como lo ha bosquejado a la Secretaría de Estado de Washington el señor Raiedo, encargado de Negocios de la Argentina:

Hampton-Roads, a Charleston, a Miami, a la Habana a Guantánamo, a Cabo Haitiano, a la Isla Martinica, a la Isla Trinidad, a Pamaribo, a Para, a Paranahyba, a Pernambuco, a Bahía, a Victoria, a Río Janeiro, a Porto Alegre y finalmente, a Buenos Aires.

De tener éxito la audaz empresa, será el primer vuelo directo Nueva-York-Buenos Aires, desde que tuvo que ser demorado por una serie de infortunios el vuelo del teniente Hinton, cuyo hidroplano fué al fin sustituído por otro.

NORTEAMERICA ES EL PAIS MAS INVULNERABLE DE TODO EL MUNDO

RICHMOND, Mayo 22. (U. P.) —El embajador británico en Norte América, Sir Esme Howard, en discurso pronunciado en esta ciudad, elogió a los Estados Unidos, como "el más rico, el más grande y el más invulnerable de todos los pueblos en la hora actual. Como inglés descendiente de los hombres que combatieron bajo Cornwallis, me felicito de la independencia que lograron estas colonias".

Terminó su discurso asegurando que la paz del mundo dependía de la amistad franco-germana y de la existente entre los Estados Unidos e Inglaterra.

NUEVO AGREGADO MILITAR NORTEAMERICANO EN LA HABANA

WASHINGTON, mayo 22. (U. P.) —El Capitán James Clark, ayudante del agregado militar de la Embajada Norteamericana en la Habana, relevará al Mayor Shutan, actual agregado, el día 1.° de Junio próximo.

BIBLIOGRAFIA

Enigmas, Acertijos y Adivinanzas, por Félix Manzano, prólogo de José Bujssa.

El enigma, es sabido, consiste en la descripción de una cosa, por medio de términos obscuros, bastante ambiguos para encubrir el sentido oculto de lo que se propone a la adivinación. En los tiempos antiguos era muy común el uso del enigma, pero hoy ha perdido el carácter místico de la antigüedad y sólo sirve de entretenimiento y solaz, pudiéndose considerar como una rama importante de la Literatura, que bien podría, el día menos pensado, ponerse otra vez de moda, ya que se ha ido renovando el gusto por los viejos "colmos", y lo que ahora llaman palabras cruzadas, que nos envían como novedad los norteamericanos, etcétera.

El libro cuyo título encabeza estas líneas obedece a la necesidad que tenían los libreros de servir un libro de esta clase de entretenimientos, que ya no se veía por ninguna parte, y el señor Manzano ha llenado con discreción su cometido recopilando los mejores y "haciendo" algunos de su inventiva.

Un tomo, con cubierta en colores, editado por la Casa Maucci de Barcelona, dos pesetas.

1d 23

LLUEVE TORRENCIALMENTE EN BUENOS AIRES

BUENOS AIRES, mayo 22. (A. P.) —Desde las primeras horas de la mañana de hoy está cayendo sobre esta capital una lluvia torrencial, habiéndose inundado varios barrios e interrumpido la circulación de tranvías.

Las noticias del litoral del Río de la Plata anuncian que llueve también torrencialmente, incluso en Montevideo.

ARGENTINA RECONOCE AL GOBIERNO DEL ECUADOR

GUAYAQUIL, mayo 22. (A. P.)— El Ministro de la República Argentina ha informado a los círculos periodísticos que ha recibido instrucciones de reconocer al Gobierno provisional del Ecuador.

EL MEJOR PURGANTE
CARABAÑA

DROGUERIA
SARRÁ
LA MAYOR
SURTE A TODAS LAS FARMACIAS, ABIERTA TODOS LOS DIAS Y LOS MARTES TODA LA NOCHE

FARMACIAS DE TURNO

DOMINGO

P. Dulce y Lugareño.
Ayesterán y Bruzón.
Neptuno y Monserrate.
Concepción y Avenida de Acosta.
Jesús del Monte No. 548.
Luyanó No. 3.
Correa No. 2.
Jesús del Monte No. 142.
Churruca No. 29.
Cerro y Lombillo.
Línea entre 10 y 12 (Vedado).
23 y C (Vedado).
San Lázaro 402 y San Francisco.
Neptuno y Soledad.
Dragones y Manrique.
Reina No. 141.
Desagüe y M. González.
Monte y Angeles.
Consulado y Genios.
Animas y Amistad.
Reina No. 13.
Obispo y Aguiar.
Muralla y Villegas
Egido No. 55.
Habana No. 42.
Gervasio No. 41.
Monte No. 172.
Santos Suárez y San Julio.
Belascoaín No. 227.
San Miguel y Manrique.
Martí y Armas.
Concepción y San Anastasio.
San Lázaro y Manrique.
Cuba y Santa Clara.
Fábrica y Santa Felicia.
Acosta y Saco.
9 No. 117 (Vedado).
Avenida Menocal No. 113-A.

NOTA.—Este grupo deberá prestar servicio público todo el día y la noche de los domingos siguientes:
Mayo 23.
Julio 4.
Agosto 15.
Septiembre 26.
Noviembre 7.
Diciembre 19.

ES MUCHA GOMA
PIRELLI

VERMOUT
IMPERO

¿CUTIS GRASIENTO?
JABON DE
"LA TOJA"
De Venta En Todas Partes
5129 1d 23

SARNA
RASQUIÑA
Se cura comodamente en diez minutos, sin baño con el
SULFURETO GABALLERO
De venta en Habana: Gran Droguería Sarrá y en todas las Farmacias de la Isla.

YO ME BAÑO CON
BOMBA "PRAT"

Aguas Minerales Naturales de
VICHY
Propiedad del Estado Francés
Extraídas y Embotelladas bajo la Inspección del Gobierno de FRANCIA
El Teniente Coronel Doctor César Muxó, Supervisor de Drogas y Alimentos, el día 12 de Mayo de 1926, suministró a la prensa la siguiente:
NOTA OFICIAL
"Lista de las Aguas Minero-medicinales de procedencia extranjera debidamente inscriptas en la Secretaría de Sanidad y Beneficencia y que han resultado BUENAS química y bacteriológicamente según exámenes practicados en el Laboratorio Nacional:
...Vichy Hopital; Vichy Celestins; Vichy Grande Grille"
Agentes para la República de Cuba: BRANDIERE & Cie. - AGUIAR No. 60 - Habana.

M.E.C.D. 2016

ESPAÑA ELIMINO A IRLANDA EN LA COPA DAVIS Y JUGARA PROXIMAMENTE CON ARGENTINA

SI MADAME LA LLUVIA LO QUIERE SE BATIRAN ESTA NOCHE MORAN Y EL YANQUI SAAB

EN S. LUIS FUE HOMENAJEADO HORNSBY COMO EL PLAYER MAS UTIL DE LA LIGA NACIONAL

EN EL NOVENO LE GANAN, 6x5, A LOS NEW YORK GIANTS

Ellos habían puesto a su favor el score 5x4, pero después los Piratas con un rally hicieron dos carreras más

PITTSBURGH, mayo 22.—(AP)—El Pittsburgh ganó la serie a los Gigantes, 3 juegos a 1, anexándose el desafío final de hoy con anotación de 6 a 5. Los visitantes atacaron a Oldham y obtuvieron una carrera de ventaja en su primera mitad del noveno inning, pero los Piratas, hicieron un rally en la misma entrada y anotaron dos veces.

NEW YORK

	V.	C.	H.	O.	A.	E.
Frisch, 2b.	5	1	2	2	1	0
Moore, cf.	4	0	0	3	0	0
Lindstrom, 3b	3	2	1	2	0	0
Meusel, lf.	4	0	2	0	0	0
Kelly, 1b.	4	1	2	8	2	0
Young, rf.	4	1	2	3	0	0
Farrell, ss.	3	0	1	5	3	0
Snyder, c.	2	0	0	2	2	0
Terry, x.	1	0	0	0	0	0
Florence, c.	1	0	1	0	1	0
Fitzsimmons, p.	3	0	0	0	1	0
Ott, xx.	1	0	1	0	0	0
Greenfield, p.	0	0	0	0	0	0
Davies, p.	0	0	0	0	0	0
Totales.	35	5	12	z25	10	0

x bateó por Snyder en el 7o.
xx bateó por Fitzsimmons en el 9o.
z había un out cuando se hizo la carrera decisiva.

PITTSBURGH

	V.	C.	H.	O.	A.	E.
Carey, cf.	4	1	1	4	0	0
Rhyne, 2b.	4	0	0	2	3	0
Cuyler, lf.	2	1	1	3	1	1
Wright, ss.	5	1	2	4	1	0
Traynor, 3b.	3	1	3	1	3	0
Waner, rf.	3	1	1	2	0	0
Grantham, 1b.	2	0	0	5	1	1
Smith, c.	3	0	1	6	3	0
Oldham, p.	3	0	1	0	1	1
Morrison, p.	0	0	0	0	0	0
Gooch, x.	0	0	0	0	0	0
Bigbee, xx.	0	1	0	0	0	0
Totales.	29	6	10	27	13	3

x bateó por Morrison en el 9o.
xx corrió por Gooch en el 9o.

Anotación por entradas:

New York.	100 002 002—5
Pittsburgh	020 002 002—6

SUMARIO

Two base hits: Meusel, Traynor. Three base hits: Wright. Home run: Waner. Las carreras fueron empujadas por: Waner 2; Wright 2; Traynor 1; Meusel 2; Kelly 1; Young 1; Ott 1; Cuyler 1. Stolen bases: Lindstrom. Sacrifice: Waner, Farrell. Double plays: Smith a Wright; Kelly a Snyder a Kelly; Fitzsimmons a Farrell a Kelly; Farrel a Frisch; Cuyler a Wright. Dead ball: Fitzsimmons 2. Bases por bolas: Fitzsimmons 4; Grantham 2; Greenfield 3; Davies 1. Quedados en bases: New York 5; Pittsburgh 9. Tiempo: 2:28.

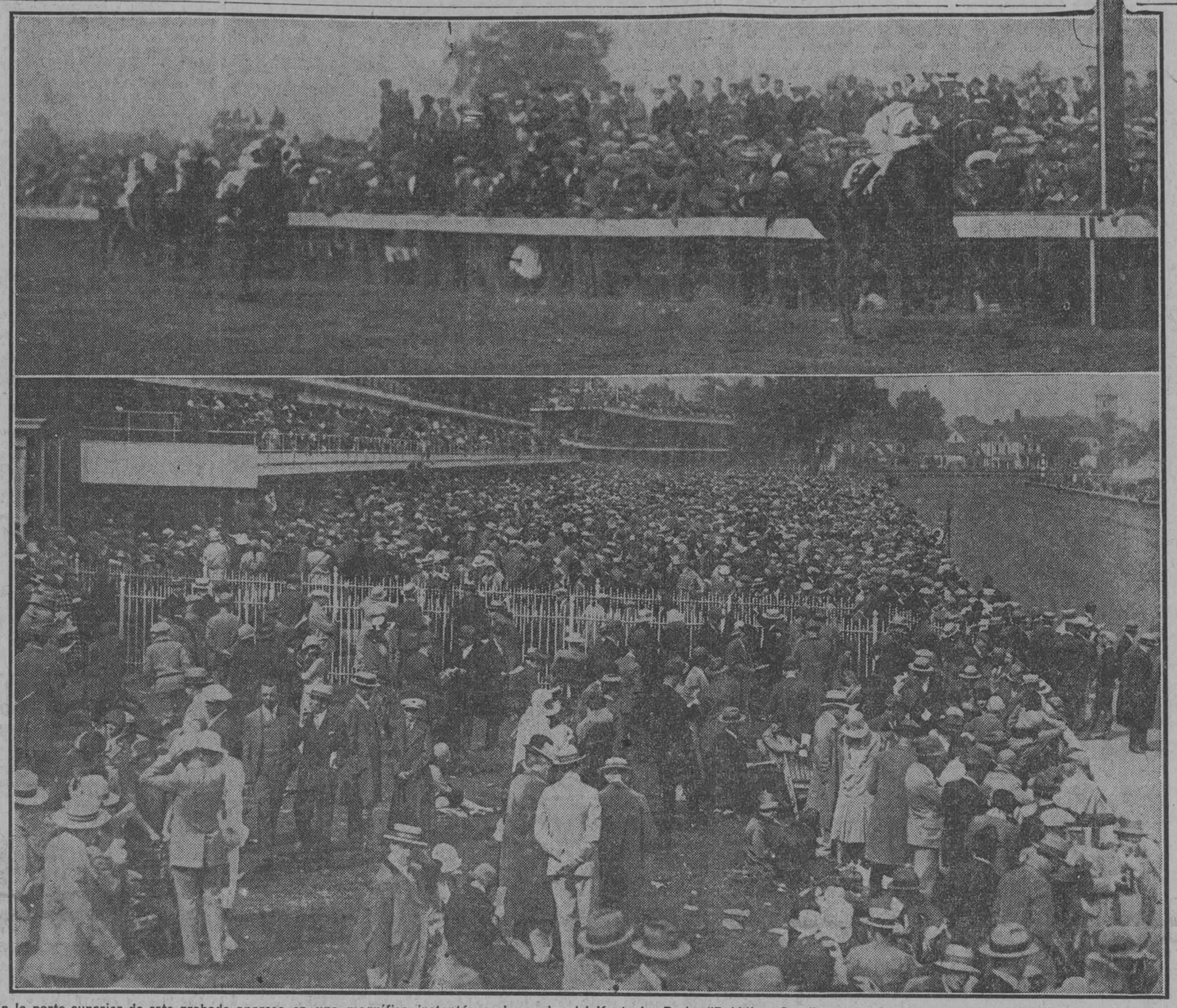

En la parte superior de este grabado aparece en una magnífica instantánea el ganador del Kentucky Derby "Bubbling Over", con varios largos de ventaja sobre su más próximo competidor, que lo fué Baggenbaggage, con Rockman en tercer lugar y Rhinock cuarto.—En la parte inferior, una vista panorámica del hipódromo, del gran stand y de la "hierbita" en Churchill Downs, completamente cubierto todo de fanáticos que presencian, en número de muchos millares, alborozados, el gran clásico evento americano del turf.

SI EL TIEMPO LO PERMITE, ESTA NOCHE TENDREMOS UN BUEN STAR BOUT EN EL RING DE ARENA COLON

Julián Morán y Boggie Saab se encuentran "en punto de caramelo" para ofrecer a los fans el mejor match de pesos welter en Cuba

PELEARAN LOS YA FAMOSOS BELGAS

El dios implacable de la regadera impidió la celebración de las magníficas peleas de boxeo anunciadas para la noche de ayer en la Arena Colón, bajo los auspicios de la United Promoters Corporation, y a base de un programa monumental de dos star bouts a doce rounds; un star bout a diez y un preliminar a seis episodios. En junto, cuarenta rounds de boxeo de primer orden y por precios asombrosamente módicos.

Esta noche, a la hora acostumbrada y también en la Arena Colón, se llevará a cabo, si el tiempo lo permite, esta brillante soirée de puños, cuyo programa completo y detallado es el que publicamos a continuación:

Primera pelea, a seis rounds: Luis Sardiñas vs. Arturito Rey.

Primer star bout, a diez rounds: Armando Schakels vs. Angel Díaz.

Segundo star bout, a doce rounds: Arturo Schakels vs. Lalo Domínguez.

Tercer star bout a doce rounds: Julian Moran vs. Boggie Saab.

Precios:

Asientos de ring: $5.00; asientos de preferencia: $3.00; asientos de gradas: $1.60.

Oficiales:

Referees: Fello Rodríguez y Fernando Ríos; time keeper, comandante Valmaña; anunciadores: Sisenando Vilahú y teniente coronel José Hernández.

Tanto Julián Moran como Boggie Saab, Lalo Domínguez, el ex soldado Díaz y los hermanos Schakels, se han entrenado con el más escrupuloso esmero y todos, sin una sola excepción, se hallan en inmejorables condiciones y listos para pelear de campana a campana.

Ya lo saben los fanáticos: la cita es esta noche, a las nueve, en la Arena Colón, donde disfrutarán de un programa netamente internacional, en cuyo último número se disputarán el triunfo el mejor welter de España y un welter americano de primer orden, que tiene en su haber victorias por knock out sobre adversarios tan temibles y temidos como Barney Adair y el filipino Pedro Campos.

Regata de yates de vela

En aglas rel Habana Yacht Club se efectuarán en la mañana de hoy regatas de yates de vela, compitiendo los más veloces balandros y los timoneles mas expertos, los que han sabido conquistar eltítulo de lobos de mar contodas las de la ley. La temporada que dió comienzo el día 20 está tomando una extraordinaria animación al igual que en años anteriores.

EL RUBIO DE GUANABACOA VENCIO AL LOUISVILLE

Después de un mes reaparece Emilio Palmero en la lomita del Columbus proporcionándole la 8a. victoria

COLUMBUS, Ohio, mayo 22.— (A. P.)—Emilio Palmero, al pitchear su primer juego en más de un mes, demostró hallarse en inmejorables condiciones después de los primeros innings, venciendo hoy el Columbus al Louisville con anotación de siete por cinco carreras. Ha sido esta la octava victoria del Columbus en la actual temporada. Palmero estuvo fuera de juego casi un mes a causa de una herida que le causaran los spikes de otro jugador en Milwaukee, al intentar cubrir la primera en una pelota bateada sobre esta posición. Hoy ponchó a tres. Dos de los siete hits del Louisville fueron películas de extra bases.

LOS ROJOS DEL CINCI ESTABLECEN UN RECORD, GANANDO 13 DE LOS 15 JUEGOS, CON LOS CLUBS DEL ESTE

AYER LE GANARON EL CUARTO JUEGO CONSECUTIVO A LOS DODGERS QUE TENIAN EN EL CENTRO DEL DIAMANTE AL GRAN DAZZY VANCE

CINCINNATI, mayo 22.—(AP)—El Cincinnati ganó hoy la serie completa de cuatro juegos, derrotando al Brooklyn con score de 11 a 3. Dazzy Vance tuvo un mal día desde el comienzo. Los Rojos acumularon bastantes hits con un pase y un error en el quinto inning para hacer seis carreras.

El Cincinnati estableció un record en sus terrenos, ganando trece juegos de los quince jugados ne la primera invasión al campo de los Rojoso por los clubs del Este.

BROOKLYN

	V.	C.	H.	O.	A.	E.
Cox, rf.	5	0	1	0	0	0
Fewster, 2b.	3	0	0	0	1	1
Witt, x.	1	0	0	0	0	0
Staudaert, 2b.	1	0	0	0	2	0
Wheat, lf.	5	2	1	3	0	1
Herman, 1b.	5	0	3	10	1	0
Felix, cf.	3	0	1	2	0	0
Butler, 3b y ss.	4	0	0	1	2	0
Maranville, ss.	2	0	0	1	3	0
Fournier, xx.	1	0	0	0	0	0
Marriott, 3b.	0	0	0	0	0	0
Deberry, c.	3	0	1	6	0	0
Jacobson, xxx.	1	1	1	0	0	0
Hargraves, c.	0	0	0	1	0	0
Vance, p.	4	0	2	0	2	0
Totales.	38	3	10	24	11	2

x bateó por Fewster en el 5o.
xx bateó por Maranville en el 8o.
xxx bateó por Deberry en el 8o.

CINCINNATI

	V.	C.	H.	O.	A.	E.
Dressen, 3b.	5	3	3	0	7	0
Walker, rf.	5	1	2	3	0	0
Roush, cf.	5	1	3	2	0	0
Bressler, lf.	3	2	0	1	0	0
Pipp, 1b.	4	2	2	13	0	0
Critz, 2b.	4	0	0	2	3	0
Picinich, c.	4	1	2	4	0	0
Emmer, ss.	4	0	1	2	4	1
Mays, p.	4	1	0	0	1	0
Totales.	38	11	13	27	15	1

Anotación por entradas:

Brooklyn.	100 000 110— 3
Cincinnati.	300 06b 02x—11

Two base hits: Herman, aJcobson, Emmer. Three base hits: Herman: Walker. Home run: Pipp. Stolen base: Roush. Quedados en bases: Brooklyn 10; Cincinnati 4. Bases por bolas Vance 1; Mays 2. Struck outs: Vance 3ó Mays 3. Wild pitcher: Vance. Umpires: Klem, Hart y Wilson. Tiempo: 1:53.

ALEXANDER NO PUDO EN SU DIA GANARLE A LOS "BRAVES" DEL BOSTON

El lanzador de los Cubs fué obsequiado con un automóvil, y Taylor con un reloj de oro

CHICAGO, mayo 22.— (A. P.)—El Boston acumuló muchos hits contra el pitcher Alexander y derrotó hoy al Chicago con score de 7 a 1. Fué el de hoy "el día de Alexander" y este veterano fué obsequiado con un automóvil por sus admiradores. A Eddie Taylor, tercera base de los Braves, le regalaron, también sus amigos, un reloj y una cadena de oro durante el juego.

Anotación por entradas:

	C.	H.	E.
Boston . . . . 000 201 031—	7	13	1
Chicago . . . 000 000 100—	1	6	2

Baterías: Genewich y Z. Taylor; Alexander, Welch y Hartnett.

LOS CARDENALES GANARON SU MATCH EN EL SEGUNDO INNING CON TRES CARRERAS

Pues los Browns no pudieron hacer más que dos y las anotaron en los dos últimos innings

ST. LOUIS, mayo 22.— (A. P.)—Celebrando el día de Roger Hornsby, los Cardenales del San Luis llegaron a la marca 500 por vez primera desde el mes de abril, derrotando hoy a los Phillies con anotación de 9 a 2. Esta victoria fué la tercera consecutiva de los players de Hornsby y la octava conquistada en once juegos. El manager de los Cardenales dió dos singles en cuatro veces al bate. Blades y Douhit dieron jonrones en el séptimo, el primero con dos hombres en bases. Asistieron al juego catorce mil espectadores.

Anotación por entradas:

	C.	H.	E.
Phila. . . . . 000 000 001—	2	9	5
St. Louis . . 030 000 42x—	9	11	2

Baterías: Baecht, Maun y Wendell; Shordel y O'Farrel.

EL MANAGER DE LOS CARDENALES RECIBIO $1.000 Y UNA MEDALLA

Además se le dió un banquete por la noche al que asistió el alcalde, altos funcionarios de la Liga y muchos fanáticos

ST. LOUIS, mayo 22.—(U. P.)—Roger Hornsby ha recibido hoy la prueba oficial de ser uno de los mejores jugadores de base ball existentes.

El manager de los Cardenales—que por tres años sucesivos ha sido el mejor bateador de la Liga Nacional superando la cifra de 400—recibió hoy mil pesos en oro y una medalla donde consta que fué el player más útil de la Liga Nacional durante la temporada pasada.

Muchos miles de fanáticos asistieron al acto. Se sabe que la capacidad de asientos del parque ha sido aumentada de diez y ocho mil a treinta y cinco mil espectadores.

Esta noche se celebrará un banquete en su honor, y asistirán los altos funcionarios de la liga.

ARTHUR DU-KUH PELEARA CONTRA CARL CARTER EN LA FIESTA DEL DIA TRES

NEW YORK, mayo 22 (AP).—Arthur du-Kuh, joven pugilista italiano del peso completo, cuya carrera está siendo seguida muy de cerca por los expertos del pugilismo, al ibjeto de estudiar si hay en él madera de campeón, contenderá contra Carl Carter en el primer match a diez rounds del programa boxístico del tres de junio en Ebbetts Filed.

El promotor Fugazy, que está preparando esa fiesta pugilística en beneficio de los fondos del Hospital de la Sagrada Familia, de Brroklyn, cerró el match Kuh-Carter ayer. La concertación de este escuentro se buscaba desde hace varios meses, sobre todo desde que Du Kuh, se destacó tan prominentemente en el horizonte de la división del peso completo como resultado de una cadena de knock-outs. Du-Kuh ha estado fuera del ring durante varias semanas con una mano lesionada, pero ya está listo para entrar de nuevo en combate.

VEANSE MAS SPORTS EN LA PAGINA 25

POR LA COPA DAVIS

España elimina a Irlanda y va hacia los finales de la zona europea

DUBLIN, mayo 22 (A. P.)—El equipo español de tennis avanzó en la contienda hacia los finales del torneo por la Copa Davis—zona Europea—al ganar hoy al Irlandés las dos partidas individuales pendientes.

A. Juanito derrotó a E. A. Mc Guire en una partida extra, con anotación de 6-4, 7-5, 2-6 y 6-4. Y S. Sindreu venció de calle a L. A. Mellon, con 6-1, 6-2 y 6-2.

En la próxima vuelta España tendrá que contender con la Argentina.

TRES CARRERAS A FUERZA DE PASES EN EL 7o. INNING

Con las bases llenas el pitcher Conelly del Chicago dió tres transferencias.—Rigney bateó cuatro hits, uno de dos bases

BOSTON, mayo 22.—(AP)—Unas cuantas bases por bolas en el séptimo inning ayudó a los Red Sox a conquistar la victoria hoy sobre el Chicago con la anotación desigual de 14 por 8. Con las bases llenas Connelly se convirtió en un conductor de tranvía y dando tres transferencias forzó tres carreras del Boston.

Rigney tuvo un día perfecto al bate. Hunnefield, del Chicago, fué expulsado del campo en el séptimo inning por sus excesivas protestas.

BOSTON

	V.	C.	H.	O.	A.	E.
Flagstead, cf.	3	3	2	4	0	0
Rigney, ss.	4	3	4	2	2	1
Carlyle, rf.	5	2	2	4	0	1
Todt, 1b.	2	1	1	8	0	0
Jenkins, lf.	5	0	1	2	0	0
Haley, 3b.	4	1	2	3	2	0
Herrera, 2b.	4	0	1	2	4	0
Gaston, c.	4	3	1	2	1	0
Ehmke, p.	1	0	0	0	0	0
Rosenthal, A.	1	1	0	0	0	0
Ruffing, p.	1	1	0	0	2	0
Totales.	34	14	14	27	11	3

A bateó por Ehmke en el 4o.

(Continúa en la página veinticinco)

ONCE JUEGOS CONSECUTIVOS LLEVAN GANADOS LOS YANKEES DE HUGGINS, CON EL DE AYER SOBRE LOS BROWNS

JOAQUIN GUTIERREZ SALIO DEL JUEGO AL RECIBIR UN DEAD BALL EN LA FRENTE

Se cree que no haya recibido ninguna lesión importante

SPRINGFIELD, Mass., mayo 22.—(A. P.)— En el cuarto inning del juego de hoy con el Bridgeport, Joaquín Gutiérrez, la tercera base del team local, fué alcanzado por la primera bola pitcheada por Howe, que había relevado a Thormahlen después de la paliza que le habían propinado los visitantes, cayendo el jugador sin conocimiento sobre el terreno. La pelota le había dado en la sien izquierda. Esta noche se hallaba confortablemente instalado el cubano en un hospital local, aunque se cree que no haya recibido ninguna lesión importante.

En dos veces al bate antes del accidente, Gutiérrez dió un hit. Contribuyó a hacer una carrera. Metvler lo reemplazó en la tercera base.

Mediante un terrible hitting, el Springfield derrotó al Bridgeport hoy con score de 10 a 2.

Score del cubano:

	V.	C.	H.	O.	A.	E.
Gutiérrez	2	1	1	0	2	0

	C.	H.	E.
Bridg. . . . . 000 010 001—	2	6	2
Spring.. . . . 013 320 01x—	10	16	0

Baterías: Thormahlen, Howe y

SPRINGFIELDS, Mass. mayo 22 (AP). —Joaquín Gutiérrez, jugador cubano de basebll, que recibió hoy un dead-ball en el juego de esta tarde, probablemente podrá jugar el martes, según se informó a última hora. Gutiérrez se encuentra enel hospital curándose la heleve.

BOB MEUSEL FUE EL MAS DISTINGUIDO EN EL USO DE LA JERINGUILLA DISPARANDO CUATRO HITS. BABE RUTH BATEO UN SINGLE

NUEVA YORK, mayo 22.—(AP)—Los Yankees del Nueva York ganaron hoy su undécimo juego consecutivo, derrotando a los Browns del San Luis con anotación de 7 a 6. Bob Meusel se distinguió en el ataque del Nueva York disparando cuatro hits, permitiendo con uno de ellos a Combs hacer la carrera decisiva en el octavo inning. McManus dió un jonrón con un hombre en base en el segundo acto. Wally Schang se lesionó en un choque que tuvo con Gehrig en el octavo inning y tuvo que retirarse, sustituyéndolo Hargrave.

ST. LOUIS

	V.	C.	H.	O.	A.	E.
Rice, rf.	5	0	1	1	1	0
Mellilo, 2b.	5	0	1	2	0	0
Sisler, 1b.	4	1	2	7	1	0
Williams, lf	5	1	1	0	0	0
McManus, 3b.	5	1	1	1	2	0
Jacobson, cf.	4	0	1	1	0	0
Schang, c.	2	1	1	7	1	0
Hargrave, c.	1	0	0	1	0	0
Gerber, ss.	3	1	1	3	3	1
C. Robertson, p.	3	1	1	1	2	0
Jonnard, p.	0	0	0	0	0	0
Zachary, p.	0	0	0	0	1	0
Totales.	37	6	10	24	11	1

NEW YORK

	V.	C.	H.	O.	A.	E.
Koenig, ss.	5	2	2	3	2	1
Coms, cf.	5	1	1	0	0	1
Gehrig, 1b.	3	0	0	9	0	0
Ruth, rf.	4	1	1	2	0	0
Meusel, lf.	4	1	4	1	1	0
Lazzeri, 2b.	4	1	2	1	2	1
Gaselia, 3b.	3	0	2	3	0	0
Collins, c.	4	0	1	8	0	0
Braxton, p.	1	0	0	0	0	0
Jones, p.	1	0	0	0	1	0
Paschal, x.	1	0	0	0	0	0
Beall, p.	0	0	0	0	1	1
Hoyt, p.	0	0	0	0	1	0
Adams, xx.	0	0	0	0	0	0
Ward, xxx.	1	0	1	0	0	0
Chocker, p.	0	0	0	0	0	0
Totales.	36	7	13	27	8	4

x bateó por Jones en el 6o.
xx bateó por Hoyt en el 8o.
xxx bateó por Adams en el 8o.

Anotación por entradas:

St. Louis. . . .	021 200 100—6
New York. . . .	000 011 32x—7

(Continúa en la página veinticinco)

PANAMA JOE GANS HIZO TABLAS SU PELEA CON WILLIE PTOMEY, AYER

NUEVA YORK, mayo 22.—(A. P.)—Panamá Joe Gans, pugilista de color de la división del peso mediano, muy conocido en la Habana, hizo tablas esta noche una pelea, a diez rounds, contra Willie Ptomey, de esta ciudad.

Panamá mandó a su rival a la lona por un breve conteo en el séptimo round. Ptomey substituía a George Jackson, quien se lesionó una mano en una pelea el jueves último. Gans pesó 152 y Ptomey 155.

ESTADO DE LOS CLUBS EN LAS GRANDES LIGAS

RESULTADO DE LOS JUEGOS DE AYER

LIGA NACIONAL

Pittsburgh 6; New York 5.
Cincinnati 11; Brooklyn 3.
Boston 7; Chicago 1.
San Luis 9; Filadelfia 2.

	Cin.	Chi.	Bro.	Pitts.	S. L.	N. Y.	Fila.	Bos.	Gdos.	Ave.
Cin		2	4	5	4	3	3	3	24	706
Chi	3		1	1	6	3	3	2	19	633
Bro	0	2		0	3	3	4	5	17	548
Pitts	3	3	2		2	3	2	2	17	531
S. L.	2	2	1	5		2	3	3	18	500
N. Y.	1	1	4	1	2		3	3	15	441
Fila	1	0	2	1	1	2		5	12	364
Bos	0	2	0	2	0	3	3		10	303
Pdos	10	12	14	15	18	19	21	23		

LIGA AMERICANA

New York 7; San Luis 6.
Cleveland 9; Filadelfia 5.
Boston 14; Chicago 8.
Detroit 6; Washington 6.

	N. Y.	Cle.	Was.	Fila.	Chi.	Det.	Bos.	S. L.	Gdos.	Ave.
N. Y.		3	5	3	3	2	5	4	25	735
Cle	0		2	3	3	4	3	5	20	588
Was	2	1		6	2	1	6	3	21	568
Fila	3	1	3		3	2	3	4	19	528
Chi	0	5	2	1		4	2	5	19	514
Det	2	1	2	1	3		3	5	17	500
Bos	2	1	1	3	2	1		1	11	333
S. L.	0	2	1	0	2	3	0		8	229
Pdos	9	14	16	17	18	17	22	27		

JUEGOS PARA HOY

LIGA NACIONAL
New York en Brooklyn
Pittsburgh en Cincinnati
Fiadelfia en San Luis
Boston en Chicago

LIGA AMERICANA
Boston en New York
Filadelfia en Washington
Chicago en Cleveland
San Luis en Detroit

CUARENTA JUEGOS HAN GANADO LOS CLUBS DEL OESTE EN LA NACIONAL; 34 LOS DEL ESTE EN LA AMERICANA

El mejor record obtenido en las primeras batallas inter-seccionales ha sido alcanzado por el team de los rojos del Cinci

(Por Paul W. White, Corresponsal de la United Press)

NEW YORK, mayo 22. (U. P.)—Para aquellos fanáticos del base ball que sienten especial inclinación a las estadísticas hacemos este ligero trabajo que con seguridad ha de agradar. Las primeras batallas interseccionales del año han sido de provechosos resultados para los clubs del Oeste en la Liga Nacional y para los del Este en la Americana.

En ambos casos citados han sido los "home-clubs" los que han logrado compilar a su favor los mejores records. Los teams del Este en la Liga Nacional han actuado en 59 juegos lejos de la Costa del Atlántico, obteniendo un porcentaje de victorias como explicamos a continuación:

	G.	P.	E.	Ave
Clubs del Oeste.	40	17	2	.702
Clubs del Este.	17	40	2	.298

Filadelfia y Boston se encuentran en el Oeste en espera de celebrar juegos mañana, pero aún en el caso de que ellos ganaran esos matchs, los clubs del Oeste continuarían con un average superior de juegos ganados de dos por cada tres, a los invasores.

Cincinnati, con trece victorias en su Haber en contra de dos derrotas, ostenta el mejor record en repeler a los teams del Este, y Pittsburgh, con nueve triunfos, cuatro derrotas y dos empates (ambos con el Brooklyn) ocupa el lugar inmediato.

Damos a continuación los "numeritos" necesarios para demostrar como se encuentran en la actualidad los clubs de la Liga Nacional en sus contiendas del Este con el Oeste, incluyendo los juegos celebrados hoy:

	G.	P.	Ave
Cincinnati.	13	2	.867
Pittsburgh.	9	4	.692
Chicago.	9	5	.643
St. Louis.	9	6	.600
Brooklyn.	5	8	.385
New York.	5	11	.313
Boston.	4	10	.286
Philadelphia.	3	11	.214

(Continúa en la página veinticinco)

EL POTRO DRACONNIS GANO LA CARRERA JUVENIL EN EL HIPODROMO DE BELMONT

NEW YORK, mayo 22 (AP). —El potro "Draconis", del establo de Gifford A. Cochran, maravillomente guiado por el jipete Maiben, ganó hoy la carrera juvenil en el Hipódromo de Belmont, triunfando sobre un conjunto de catorce potros de dos años.

El ganador recibió un premio de $16.150.

M.E.C.D. 2016

EN LOS COURTS DEL CUBA SE JUGARA HOY POR EL CAMPEONATO INTER CLUBS

A LAS TRES P. M. COMENZARA LA SIMULTANEA EN EL CLUB DE AJEDREZ

Rafael Blanco frente a un selecto grupo de amateurs

Los antiguos alumnos de los HH. Maristas en reñida lucha vencieron al team del Vedado Tennis Club, en ajedrez

El team de ajedrez del Vedado Tennis Club perdió su match de ajedrez por estrecho margen, a manos de los muchachos de los Antiguos Alumnos de los Hermanos Maristas, siendo el resultado final: 7x5.

Ayer por la tarde, pese al mal tiempo, se jugó el round final en opción a la ocpa Vedado-Maristas, copa que en definitiva paso a poder de los Antiguos Alumnos de los Hermanos Maristas. El score del round de ayer fué exactamente igual al del sábado pasado, o sea 3 1-2 por 2 1-2.

Los jugadores del Vedado Tennis Club tuvieron el santo de espalda, entablando partidas que hubieran podido ganar, en cuyo caso habrían empatado el match a seis puntos iguales. Por otra parte el señor Carlos de Zaldo Jr. se presentó en condiciones desfavorables de salud, no pudiendo hacer más que tablas su juego con la famosa jugadora María Teresa Mora

Solamente se efectuaron cuatro partidas de las seis señaladas, pues el señor Alacán, del Vedado Tennis Club, y el señor García, de los Hermanos Maristas, no concurrieron y, por consiguiente, perdieron sus respectivas partidas por default a manos de sus contrincantes, M. Recio, de los Hermanos Maristas, y L. Sorzano, del Vedado Tennis Club.

De las cuatro partidas que se jugaron tan sólo una tuvo decisión: la jugada entre Miguel Michelena, de los Hermanos Maristas, y Rodolfo Fernández Criado, del Vedado Tennis Club. Las tres restantes fueron tablas, lo que demuestra fuerzas iguales. A nuestro parecer se hace necesario otro encuentro, pues el resultado de ayer tarde prácticamente no dice nada. Los jugadores de ambos teams tienen el uso de la palabra.

Según anunciamos ayer, esta tarde, a las tres, dará comienzo la sesión de simultáneas que el genial artista Rafael Blanco ofrecerá en el Club de Ajedrez de la Habana.

Para dicha fiesta de ajedrez quedan invitados todos los aficionados que deseen asistir.

La selección de los jugadores que se opondrá al maestro Blanco será entre los socios del Club de Ajedrez; por tanto, el grupo será de lo más fuerte, teniendo oportunidad el señor Rafael Blanco de demostrar una vez más su extraordinaria capacidad y talento ajedrecístico.

Antes de comenzar esta fiesta de ajedrez, el doctor Pichardo, presidente del Club de Ajedrez, hará entrega al joven Francisco Planas de la copa que en noble lucha ganó en el último torneo celebrado, que fué nominado "Presidente Campa".

Entre los que jugarán esta tarde figuran: María Teresa Mora, doctor Gabriel Pichardo, doctor Raúl Adler, doctor Miguel Angel Urrutia, el Marqués de Villalta, David Bliss, Manuel Recio, Marcelino Siero, Francisco Planas, Luis Camejo, José Fernández Migoya, Gumersindo Martínez...

Además hay mesas separadas para el Union Club y el Vedado Tennis Club.

MUY LUCIDA LA FIESTA DEL CUBA AL HACER ENTREGA DE MEDALLAS GANADAS EN EL CAMPEONATO SOCIAL

"Pepín" Fernández y Rodríguez, caballeroso y entusiasta presidente, estuvo elocuente y justiciero en su breve y sentido discurso de congratulación a los asociados

HOY HABRA JUNTA A LAS 10 A. M.

Se jugarán los matchs suspendidos ayer por la lluvia si es que hoy el tiempo lo permite

La noche del viernes tuvo efecto en los salones del "Cuba Tennis Club" la entrega de las medallas a los triunfadores en el reciente campeonato interior de la prestigiosa sociedad viboreña.

Con ese motivo se improvisó una fiesta que resultó, en su sencillez y en su familiaridad mismas, verdaderamente encantadora.

La señorita Violeta Jiménez, que es una pianista admirable, en posesión de una técnica magnífica y dueña de una exquisita sensibilidad, ejecutó selectos números de concierto, que fueron aplaudidos ruidosamente. Después tocó, con su peculiar maestría, varias inspiradísimas criollas.

La señorita Bebita García, belleza netamente cubana, recitó muy bien unas hermosísimas composiciones poéticas de Amado Nervo y de Pedro Mata. "El día que tú me quieras", los admirables versos del gran poeta mejicano, fueron dichos por la señorita García con verdadera emoción lírica.

Después recitaron, y fueron muy aplaudidos, los señores Peris, Collado y Barnes. Este dijo una poesía tétrica que el auditorio se empeñó en tomar por lo festivo, y fué un gran éxito de risa.

Antes del baile, que era el epílogo obligado, Pepín Fernández Rodríguez, Presidente del "Cuba Tennis Club", dijo las siguientes palabras que reproducimos con verdadero gusto y que hacemos nuestras en lo que encierran como acto de justicia para la simpática sociedad que él con tan singular acierto preside:

"Antes de proceder a la entrega de las medallas permitidme decir unas palabras. El campeonato interior del "Cuba Tennis Club" se ha desenvuelto en medio de la mayor armonía. Todos los que en él han tomado parte dieron pruebas inequívocas de disciplina social, de entusiasmo deportivo, de compañerismo sincero. Ha presidido todos los encuentros un alto sentido de camaradería, sin el cual no puede haber sociedades grandes ni bien organizadas. El "Cuba Tennis Club" dió, en fin, en esta ocasión una prueba bien elocuente no sólo de su capacidad tennística, que ya ascendiendo a su máximo desarrollo con la práctica constante, sino de su exquisito espíritu de sociabilidad y de su profundo concepto de la caballerosidad y la cortesía. Da gusto pertenecer a una sociedad así, en la que todo se supedita a estas tres cosas: guardarse una gran estimación mutua, tenerse recíprocamente las más delicadas consideraciones y convertir en un culto de nuestro corazón el amor al Club. Sobre estas bases espirituales el "Cuba Tennis Club" podrá desenvolver su acción fecunda hasta conquistar uno de los más altos puestos entre las sociedades de igual naturaleza. La Directiva que inmerecidamente presido se siente animada de esta noble ambición de gloria, con la colaboración eficaz de los demás asociados, y las Directivas que se sucedan en un futuro cercano pondrán honroso remate a las aspiraciones de todos.

Para terminar, unas palabras sobre la verbena. Es tan grande el entusiasmo que arde en todos los corazones, y tan resuelta y firme la voluntad de que esa fiesta constituya un magno acontecimiento, que desde ahora pueden hacerse los más halagadores augurios. La verbena del sábado 3 de julio será un timbre de honor para el "Cuba Tennis Club". Nuestras compañeras, cuya belleza rima prodigiosamente con su bondad, serán el alma y la inspiración de ese triunfo nuestro. Y nada más. Entreguemos ahora las medallas y felicitemos cordialmente a los triunfadores".

A las diez de la mañana de hoy habrá sesión extraordinaria de Junta Directiva para tratar de las actividades que se están desplegando para hacer lo más lucida la Verbena que ofrecerá el Cuba Tennis en sus predios el día 3 de Julio venidero. Existe por esa fiesta un loco entusiasmo entre la "gente bien" viboreña.

LOS JUEGOS.—Ayer, a causa de la lluvia, no se pudieron celebrar los matches anunciados en el Campeonato por la copa "Cuba-Almendares" entre el Cuba Tennis y el Almendares. Se jugarán hoy si el tiempo lo permite.

Hoy en Almendares Park

DOBLE JUEGO DEL CAMPEONATO INTER-FABRICAS

En opción al Campeonato de los Tabaqueros se celebrará en la mañana de hoy en los terrenos de Cano y Linares un double header que resultará interesantísimo a juzgar por la posición que ocupan los clubs que van a jugar, en el estado de la contienda.

A primera hora serán contendientes: Ramón Allones y Romeo y Julieta, y en segundo término, Hoyo de Monterrey y Crédito.

En el primer match los del Romeo tendrán que hacer lo indecible por no perder, pues si los boys de don Ramón son los victoriosos, aquellos se empatan con éstos en el poco agradable puesto que los fanáticos han dado en llamar "sótano". En el segundo match el Crédito tendrá que presentarse en mejor forma que lo hizo el día 20, pues de lo contrario los muchachos de Sombill dicen que harán con ellos lo que hicieron últimamente con los boys del Partagás.

Los juegos del mañana lunes son:

Punch y Aguilita en el primer juego, y en el segundo, Corona y Partagás.

LIGA INTERNACIONAL

De los dos juegos que tenían anunciados Syracuse y Toronto sólo pudo jugarse el segundo juego, que ganó el último de los citados con score de 7 por 5, suspendiendo el primero por la lluvia. Buffalo venció al Rochester 7 por 3. Newark al Reading, 6 por 1. Y el Baltimore al Jersey City, 2 por 1, en un juego de trece innings y en el cual estuvieron ambos clubs once innings sin anotar carrera. Henderson y Parks fueron los pitchers.

Habana-Madrid

Ante todos los entusiastas señores del pueblo soberano se pelotearon las dos grandes funciones en el Habana-Madrid

Una buena decena del primero, que ganan Mary y Paquita. En el segundo la Eibarresa y Lolina fueron derrotadas Por Marcelina y Josefina

Hoy, domingo, solo pelotearemos la gran función dominical, por la tarde

Angelina y Paquita dejan en 21 a Marcelina y Encarna. Mary y Consuelín ganan de calle a Sagrario y Gloria. En el final vencen Elena y Gracia

Mucho; pero que mucho antes de comenzar la primera función de las dos que peloteamos los sábados para el pueblo soberano, ya estaba el cuco Habana Madrid lleno hasta los topes; porque el soberano pueblo, antes la muerte que dejar de corresponder a la galantería de la Empresa, que en tal día les ofrece dos brillantes funciones. Y con enorme gentío en todos los ámbitos de la casa cuca y alegre se pelotearon las dos funciones, entre clamores de aplausos, inquietudes, sobresaltos y emociones inquietantes.

La primera ovación coincide con la gentil salida de las niñas que venían a disputar, los 30 tantos del primero de la tarde: de blanco, Angelina y Elisa y de azul Mary y Paquita; chicas que salen haciéndose una bella competencia para hacer una gran decena, que empataron en una, dos, tres, cuatro, cinco, seis, ocho y nueve. Después peloteando muy bien Mary y Paquita, se ganaron la ovación y el partido, dejando a las blancas en los de San Juan.

Triunfan en la primera quiniela Paquita y Encarna, que pagan con $30 y en seguida comienza el fenomenal de la tarde, ya que lo pelotearon, de blanco, Eibarera y Lolina, y de azul, las hermanas Marcelina y Josefina. Y nos obsequiaron, como fenómenas que son, con otra decena de las magistrales. Rotundos empates y ruidosas ovaciones en una, tres, cuatro, cinco, seis, siete ocho y nueve.

No van más. No van más que dijeron las lindas hermanas Otahola, y disparadas las dos, pegando y peloteando en su arte, que es supremo, ganaron a la Eibarresa y Lolina, que no obstante, hicieron una buena defensa.

De llevarse la segundo quiniela sin avisar a radie, se encargaron Consuelín y Josefina, que pagaron a $28.00 muy sabrosones por cierto.

Y con esto y lo visto, los del soberano pueblo se fueron manifestando que volverían por la noche, a primera hora.

—¡Hasta luego!

Volvieron los del pueblo soberano; dieron las "muy buenas"; les contestamos que buenas y refrescantes; ocupó cada cual el sitial de cada uno; aplaudieron, y la pelota subió a su majestuoso columpio. Prólogo nocturno. De 25 tantos, de blanco Angela y Paquita, contra las azules, Marcelina y Encarna.

No ocurre nada de particular; lo particular viene y sobreviene luego; una gran racha blanca y otra gran racha azul, que suman un empate en 17 y otro en 18 de los de arranca-pescuezo.

No hubo más. Con una coda brillante ganan las blancas. Las azules quedan en 21.

Menos mal que sacamos la primera quiniela que se llevaron Sagrario y Mary, pagando con la suma de dieciseis "grilletes". Y volandito entramos en el segundo, que fué de treinta tantos y que a pesar de pelotearlo estas dos grandes parejas no "pachó" nada de particular; de blanco, Mary y Consuelín y de azul, Sagrario y Gloria.

Dormimos el sueño de los justos, tan y mientras que Mary y Consuelín, sacudieron el polvo a sus amigas contrarias, que a pesar de pelotear mucho y bien, nada; no pudieron pasar del tanto 26. Lo cual demuestra, que, aunque el partido fué bueno ni emocionó ni conmovió a nadie.

Partidos con "neura".

La cual curamos radicalmente cobrando los treinta y dos pesantes de la segunda quiniela que se llevaron peloteándola muy "papaupamente" Consuelín y la Eibarresa.

Y en cuanto acabó el danzón, bravo y caliente, que va entre partido y partido, se inició el partido fenomenal, que peloteaban, las blancas, Eibarresa y Petra, contra las azules, Elena y Gracia, las cuales, peloteando con todo el oro de ley fenomenal, hacen una quincena soberbia, empatando en siete, once y catorce. En la segunda se crecieron las dos azules, que pusieron moradas a las blancas, que en una bizarra defensa llegan a los 26.

Fué bueno.

Hoy, domingo, sólo pelotearemos la gran función dominical, por la tarde.

Don FERNANDO.

SELECCIONES DE SALVATOR

PRIMERA CARRERA (Reclamable)

CINCO FURLONES. PARA EJEMPLARES DE 3 AÑOS Y MAS. Premio $250

BUNCHIEF ESTA HOY EN SU PISTA

Caballos	Peso	Observaciones
Bunchief	112	Puede vencer a este grupo.
Fair Trial	112	Si no lleva encima a Pinon.
Glittergold	113	Su última fué excelente.

También correrán: Gaffney Lass 108; Solomon's Favor 107; Gloom 100 y Confederacy 110.

SEGUNDA CARRERA (Reclamable)

CINCO FURLONES. PARA EJEMPLAES DE 3 AÑOS Y MAS. PREMIO $250

PONY EXPRESS ESTA EN PUNTO DE CARAMELO

Caballos	Peso	Observaciones
Pony Express	112	Sus dos últimas lo acreditan.
Herbier	104	Este dará la batalla.
Huttontrope	111	Posiblemente más cerca.
Gupton	111	En fango es un misterio.
Polar Cub	106	Este osito no es gran cosa.

También correrán; Tanlac 111; Fair Fancy 97; Tax Exempt 102; Momentum 109; Sweet Cookie 106; Balarosa 112; Primus 106 y Joymaker 109.

TERCERA CARRERA (Reclamable)

5 1-2 FURLONES. PARA EJEMPLARES DE 3 AÑOS Y MAS. Premio $350. COLOSSUS PARECE EL MAS INDICADO

Caballos	Peso	Observaciones
Colossus	113	En esta pista corre muy bien.
Miss Babe	110	Es bastante peligroso.
Lady Newton	107	Nos luce algo inferior.

También correrán: Occidenta 112; Silver King 109 y B. Bubbles 107.

CUARTA CARRERA (Reclamable)

5 1-2 FURLONES. PARA EJEMPLARES DE 3 AÑOS Y MAS. Premio $250.

ZIG ZAG SI LLEVA BUEN JOCKEY

Caballos	Peso	Observaciones
Zig Zag	110	En esta pista es una anguila.
Decorative	110	Si estuviera listo ganaría.
Burgoyne	112	Sangró en su última.

También correrán: Chow Chow 110; Alazon 110, Wawona 108 y Clearfield 113.

QUINTA CARRERA (HANDICAP)

MILLA Y 1-16. PARA EJEMPLARES DE 3 AÑOS Y MAS. PREMIO $500

RECOMMENDATION ES UN TREMENDO FANGUERO

Caballos	Peso	Observaciones
Recommendation	113	Con este peso puede ganar.
Lagoon	107	Este debe dar la batalla.
Salvage	101	Pudiera dar la sorpresa.

También correrán: Mt. Shasta 118 y Caribe 106.

SEXTA CARRERA (Reclamable)

MILLA Y 70 Ys. PARA EJEMPLARES DE 4 AÑOS Y MAS. PREMIO $300

JOCOSE NO DEBE PERDER LA CARRERA

Caballos	Peso	Observaciones
Jocose	113	Con estos no tiene pierde.
Califa	113	Nunca ha estado mejor.
Dantzic	113	No pierdan de vista a este.

También correrán: Lady Colito 110; Caesar 113; Eternity 113 y North Wales 115.

SEPTIMA CARRERA (Reclamable)

MILLA Y 70 Ys. PARA EJEMPLARES DE 4 AÑOS Y MAS. Premio $300

PONCE PUEDE REPETIR CON ESTOS

Caballos	Peso	Observaciones
Ponce	112	Esta distancia la corre bien.
Kidanp	110	Su velocidad la hace peligrosa.
Vera's Choice	108	No pierdan de vista a este.

También correrán: Toy Along 108; Anna M. Dougherty 104; Wise Bill 104 y Bungling 113.

EN LA LIGA DEL SUR

A continuación damos los resultados de los juegos que se celebraron ayer en el circuito de la Liga del Sur: Atlanta, le ganó al Nashville, 5 por 2. Mobile al Little Rock, 7 por 4. Memphis al New Orleans, 4 por 3; y Birmingham al Chattanooga, 9 por 5.

EN LA LIGA DEL ESTE

Aparte ofrecemos los resultados de los dos juegos en que toman parte los cubanos Joaquín Gutiérrez y Josefito Rodríguez. Los otros dos juegos del circuito tuvieron los siguientes resultados:

Pittsfield le ganó al Hartford 10 por 5, y New Haven al Albany, 7 por 1.

Frontón Jai-Alai

A las dos tandas celebradas ayer sábado en el Jai-Alai concurrieron todas las masas del fanatismo demente de ambos sexos

Juanito y Aristondo ganan un brioso prólogo a Sotolongo y Llano. Después de dos decenas interesantes Irigoyen III y Ansola dejan en 24 a Guruceaga y Machin

Hoy solemnizaremos el alegre domingo peloteando otras dos grandes funciones

Después de pelotear muy bien las dos parejas del prólogo nocturno al empatar en 16 se suspende por indisposición de Abando. En el segundo vencieron de calle El Fenómeno y Ugartechea. Eguiluz y Pepe María Gutiérrez que hicieron buena defensa, quedaron en 22

POR LA TARDE

Mal tiempo. La mar, gris; el cielo, gris; las calles grises; las caras taciturnas; todo gris. Pero como al mal tiempo, los fanáticos y las fanáticas saben poner buena cara, que es la cara de los días de fiesta, con la cara más alegre que una pascua, fanáticos y fanáticas salieron con rumbo hacia allá. Y en cuanto se llenó de manera enorme por la tarde y de la misma manera por la noche, se pelotearon las dos brillantes funciones del sábado, con que la Empresa del viejo y calavera Jai Alai obsequia a sus alborotantes parroquianos todos y cada uno de los bulliciosos sábados.

—Muchas gracias.

En el prólogo de la tarde intervinieron las cestas valientes de los valientes, Juanito y Aristondo, de blanco, contra los azules, Sotolongo y Llano. Intervención muy adecuadra de cada una de ellas, ya que los cuatro nos pelotearon un partido bonito, atildado y movido. Lo empataron en la salida en ds, cinco, siete y nueve, donde se dió el último empate. Después siempre fueron por delante los dos blancos; pero los dos azules siempre fueron por detrás y a una distancia decorosa, haciendo posible el empate. Por fortuna para dantes y tomantes el empate no se dió; los dos azules se quedaron en 21.

Y Lucio, que como ustedes saben se luce la mar los domingos, ahora le da por lucirse los sábados, llevándose también su primera quiniela.

Para pelotear los 30 tantos de la tanda mayor, que es la segunda, salieron al cemento inmortal estas dos parejas: De blanco, Irigoyen III y Ansola, contra los de azul, Guruceaga y Machín. Y otro partido bastante interesante y bastante inquietante en su par de decenas primeras; pues marchando por delante los blancos y luego los azules los empataron en cuatro, doce y diecinueve. No hubo más; porque los dos blancos, especialmente Ansola se pusieron casi fenomenales y acabaron con la quinta y con los mangos. Guruceaga y Machín quedaban en 29.

De la segunda quiniela ni pregunten ustedes; se la llevó Juanito, que desde que se afeita el cococestá que las pela.

POR LA NOCHE

Con más y más buena gente, con más loco entusiasmo, con más y más jocunda alegría que por la tarde se inicia el gran peloteo del nocturno del sábado en Concordia y Lucena, peloteo que se rompió, como dicen los clásicos criollos, después que se rompió el ardiente danzón y después que llegó y pasó el grave don Himno, que dobló la esquina sin meterse con nadie.

Vaya usted con Dios, amigo.

De blanco, Ferrer y Abando y de azul, Aguiar y Erdoza Cuarto. Salieron los cuatro dándole muy dulce al vaivén, turnando magistralmente en el ataque y en la defensa, bordando los tántos y de cuando en vez sobresaltándonos con una igualada que teníamos que aplaudir; más cuando estábamos aplaudiendo con la locura la última, que floreció en el tanto dieciseis guardamos silencio profundo, porque Abando, el maestro y tío de Rego, se metió para el cuarto y no volvió a salir. Estaba indispuesto. No podía continuar peloteando.

Lamentamos el percance. Nos devolvieron los menudos y a otra cosa la primera quiniela que se llevó el abusador de los sábados: el Fenómeno.

Y nos pusimos en franquia rumbo al segundo, que era un fenomenal que podía traer sus cosas, puesto que lo integraban estas dos parejas que son de las que levantan la curiosidad fanática. De blanco, El Fenómeno y Ugartechea y de azul los criollos y reyoyos, Emilio Eguiluz y Pepe María el de la Grifa.

—¡Avemaria!

Salió Eusebio Erdoza en plena fenomenalidad, haciendo guerra sin cuartel y salió su mecanógrafo Ugartechea como otro fenómeno y no hubo lugar a deliberar; dominaron la carrera en toda la trayectoria y llevando colgados de sus ganchos, que anoche eran ganchos de oro en todos los tantos y en todas las decenas. Solo tuvimos alguna esperanza, cuando los dos ciudadanos, estirando soberbiamente el pescuezo, hicieron un denoso avance, poniéndose en diecisiete por diecinueve; más cuando esperábamos la igualada, los dos azules volvieron a descomponerse y los dos blancos llegaron fácilmente a los del pan grande. Los dos habían peloteado admirablemente.

Y la segunda quiniela, Llano.

Hoy lo mismo de lo mismo a las mismas horas.

P. RIVERO.

TOPICOS FUTBOLISTICOS

(A CARGO DE "PETER")

Al fin parece que la Federación se determinó a dar la importancia que tienen los juegos del Campeonato de Segunda Categoría y de Reservas, y hoy se reanudarán éstos por la mañana, en los grounds de la juventud Asturiana. En lugar a parte publicamos el programa de juegos a desarrollar en el field de los astures, así como también el que se llevará a cabo en los terrenos de "Almendares Park, por la tarde, y en el cual figuran Fortuna y Cataluña, en el primer turno de los dos últimos, y Vigo y Olimpia, finalmente.

Aun cuando ninguno de estos cuatro equipos son de los que tienen posibilidad de llevarse el trapo del año actual, es de esperarse que la afición presencie dos buenos encuentros. El Cataluña, después de haberle ganado al equipo de la Juventud Asturiana 2x1 el día 16 parece haber dejado a un lado la "jettatura" que le perseguía. Y en cuanto al Fortuna pudiéramos decir otro tanto después de su victoria sobre el Hispano el pasado día 20 en opción a la Copa Hispanófila que descansa en sitio de honor en la hermosa vitrina de los muchachos que tienen su home en San Lázaro 11. Además, sabido es la rivalidad que hay entre catalanes y fortunistas desde que aquellos le estropearon el pasodoble championable a los Osos el año 1924

En cuanto al segundo encuentro, ya podemos decir que existe un interés, y es el de que los olimpistas aun tienen aspiraciones de poder cargar con el trofeo "Copa Claudio Conde' que ha donado el Agente de la Cerveza marca Perro, para el team que ocupe el segundo lugar. Y esta posibilidad de los olimpistas en dicho juego y en el último que les queda con los asturianos, nos hace pensar que veremos un match bueno, pues hasta hay por el medio aquella tradición de que siempre han sido los vigueses la "cócora" de los muchachos del pantalón corto. El primer match re este Campeonato entre ellos, resultó un empate a cero, y si el segundo partido tiene una anotación igual o favorce a los ahijados de García Durán —como llama Reina a los vigueses— quiere ello decir que quedan eliminados los de la Avennida de Italia de esa última esperanza que les queda en la presente justa balompédica.

RECIBO Y COPIO

"Habana, mayo 18 de 1926.

Señor Pedro Fernández.
DIARIO DE LA MARINA.
Habana.

Muy admirado señor:

Tengo el gusto de participarle mi toma de posesión como Presidente del Compostela F. C. de 2da. Categoría perteneciente a la F. O. F. A., honor que se me ha conferido en las últimas elecciones celebradas en este Club. En tal carácter me es muy grato ofrecerme incondicionalmente a sus órdenes.

Atentamente,

Luis Fernández Agudín.

Agradecemos mucho la fina cortesía del nuevo Presidente del Compostela, al que le deseamos muchos éxitos en la dirección de tan simpático como modesto club futbolístico.

Después de haber perdido el Madrid con el Barcelona, fué entrevistado por un periodista español el Capitán del equipo derrotado, quien no pudo ocultar el disgusto que le había causado la eliminación de su team del Campeonato de España, y dijo:

"—¿Qué qquieres que te diga?—desdeñó Pedró Escobal a mi pregunta.

El bravo defensa del Madrid, que tan valiente partido acababa de hacer en Las Corts, se hallaba un tanto amargado por la derrota. Pero la reconocía y la justificaba.

— Si nosotros tuviéramos a una el entrenamiento que ellos tienen. Además, hemos tenido dos o tres jugadores que no han dado eficacia alguna.

——¿..?

—Samitier es un gran delantero; poco comprenderás que ese delante? ro se consigue en todas partes, y no sólo con entrenamientos.

—¿..?

—Esto de que nos equivoquemos en la táctica del "offside". Quesada y yo es una tontería. Jugar al "offsido se juega bien, y cuando el árbide" da muy buenos resultados cuantro lo toca oportunamente..., como es su obligación".

Suponemos que sea cierto lo que dice mi distinguido tocayo del jugador Samitier, pero no cree Escobal que esa no era la mejor oportunidad para hacer esa declaración.

En "Heraldo de Madrid" encontramos la siguiente nota:

"BILBAO 28.— Ayer continuó la Federación vizcaína de fútbol el estudio del proyecto de reglamentación del profesionalismo en España. Presidió el señor Acha, asistiendo delegados de los clubs Athlétic, Sestao, Baracaldo, Basconia y Euskotarra.

Se discutieron ampliamente varios artículos del reglamento.

La impresión predominante es que Vizcaya se decidirá a entrar de lleno en el profesionalismo".

"Ha salido para Roma, con objeto de asistir al Congreso oficial de Federaciones de fútbol, nuestro ilustre y querido amigo el respetable presidente de la Federación española, D. Julián Olave. En Barcelona se le unirá el seleccionador y presidente de la Federación Catalana, D. Ricardo Cabot.

Deseamos a nuestros ilustres representantes un gran éxito en la labor que les ha sido confiado".

LAS CARRERAS DE ESTA TARDE EN EL HIPODROMO ORIENTAL PARK

Con premio de $500 se correrá en la quinta etapa el handicap El Sol entre los más veloces veraniegos

Esta tarde se llevará a efecto en el hipódromo de Oriental Park, la celebración del sexto día de carreras de la presente temporada hípica de verano.

El programa confeccionado para hoy consta de siete interesantísimos eventos, entre los cuales se encuentra el handicap "El Sol", que se correrá en el quin turno de la tarde, por la cremita de los ejemplares de largas distancias que tenemos en el mitin y que, a juzgar por sus últimas demostraciones, parecen destinados a ofrecer una gran batalla por el triunfo.

EXCELENTE HANDICAP

Esta carrera handicap, que por la calidad de los equinos contendientes y la distancia de una milla y setenta yardas que ha de correrse, parece destinada a resultar el mayor atractivo del programa hípico de hoy, lleva de contendientes a los ejemplares siguientes, los que, de acuerdo con sus últimas salidas a la pista, puede dar lugar a una nueva carrera de nariz con nariz, como sucedió en el handicap del pasado jueves. Estos ejemplares son:

Lagoon, 107 libras, jockey Pernia.

Mt. Shasta, 118 libras; jockey Woodstock.

Salvage, 101 libras; jockey Goyanes.

Caribe, 106 libras; jockey Alonso.

Recommendation, 113 libras; jockey Perdomo.

El grupo contendiente es corto; pero habida cuenta de que se trata de la cremita del mitin, es de esperarse que entre ellos se desarrolle una lucha verdaderamente titánica y que el triunfo venga a decidirse en los últimos tramos de la justa, después de contínuos sobresaltos por parte de los fans en el trayecto recorrido.

Si nos guiamos por las últimas demostraciones realizadas por los equinos contendientes, con Mt. Shasta y Recommendation los favoritos de la carrera, pues se han anotado sendas victorias en los dos últimos handicaps en que han tomado parte y en casi todos ellos han tenido verdaderos "toritos" de contrarios; pero si nos fijamos que Caribe trae un excelente historial de la temporada invernal, donde acumuló cinco grandes triunfos contra fuertes grupos, así como que Salvage y Lagoon van muy favorecidos por el peso asignado, tenemos que convenir que la carrera está muy bien equilibrada y que no hay nada para nadie, sino hasta su desarrollo.

EN EL HABANA-MADRID

DOMINGO 23 DE MAYO
A LAS 2 1|2 P. M.

Primer partido a 25 tantos
Angelina y Consuelín, blancos;
Marcelina y Aurora, azules
A sacar blancos del cuadro 11;
azules del 11 1|2

Primera quiniela a 6 tantos
Elena; Sagrario; Mary;
Encarna; Elisa; Paquita

Segundo partido a 30 tantos
Eibarresa y Petra, blancos;
Mary y Gracia, azules
A sacar blancos del cuadro 12;
azules del 11 1|2

Segunda quiniela a 6 tantos
Aurora; Lolina; Petra;
Eibarresa; Gracia; M. Consuelo

Tercer partido a 30 tantos
Paquita y Lolina, blancos;
Sagrario y M. Consuelo, azules
A sacar blancos y azules del 11 1|2

EN EL FRONTON JAI-ALAI

RESUMEN DE LAS FUNCIONES DE AYER

POR LA TARDE

Primer partido a 25 tantos: Blancos. Juanito y Aristondo. Pagó la Mútua a $4.20.

Los azules, Sotolongo y Llano, quedaron en 21 tantos.

Primera quiniela: Lucio. Pagó la Mútua a $3.00.

Segundo partido a 30 tantos: Blancos. Irigoyen III y Ansola. Pagó la Mútua a $3.40.

Los azules, Guruceaga y Machín, quedaron en 24 tantos.

Segunda quiniela: Juanito. Pagó la Mútua a $6.40.

POR LA NOCHE

Primer partido a 25 tantos: Suspendido por indisposición de Abando estando ambas parejas en 16 tantos.

Los blancos eran Ferrer y Abando: los azules, Aguiar y Erdoza IV.

Primera quiniela: Erdoza Menor. Pagó la Mútua a $2.40.

Segundo partido a 30 tantos: Blancos. Erdoza Menor y Ugartechea.—Pagó la Mútua a $3.60.

Los azules, Eguiluz y Gutiérrez, quedaron en 22 tantos.

Segunda quiniela: Llano. Pagó la Mútua a $5.00.

DOMINGO 23 DE MAYO

PRIMERA TANDA A LAS 2 1|2

Primer partido a 25 tantos
Ferrer y Llano, blancos;
Sotolongo y Erdoza IV, azules
A sacar blancos y azules del 9 1|2.

Primera quiniela a 6 tantos
Lucio; Millán;
Irigoyen III; Erdoza Mayor;
Ansola; Aguiar

Segundo partido a 30 tantos
Lucio y Erdoza Mayor, blancos;
Millán y Martín, azules
A sacar blancos y azules del 9 1|2

Segunda quiniela a 6 tantos
Llano; Ferrer;
Sotolongo; Erdoza IV;
Angel; Guruceaga;

SEGUNDA TANDA A LAS 8 1|2

Primer partido a 25 tantos
Juanito y Ugartechea, blancos;
Guruceaga y Aristondo, azules
A sacar blancos y azules del 9 1|2

Primera quiniela a 6 tantos
Irigoyen Menor; Teodoro;
Echeverría; Gómez;
Erdoza Menor; Gutiérrez

Segundo partido a 30 tantos
Irigoyen Menor y Gómez, blancos;
Echeverría y Teodoro, azules
A sacar blancos y azules del 9 1|2

Segunda quiniela a 6 tantos
Aguiar; Angel;
Irigoyen III; Guruceaga;
Ugartechea; Sotolongo

ASOCIACION AMERICANA

Resultados que tuvieron los juegos celebrados en el día de ayer, sábado 22 de mayo, en el circuito de la Asociación Americana. Minneápolis, 4; Milwaukee, 2. Indianápolis, 5; Toledo, 2. Columbus, 7; Louisville, 5. St. Paul, 15; Kansas City, 3.

LAS PELEAS DEL MIERCOLES 26

Tomás Cola, el magnífico peso ligero hispano espera repetir su éxito, esta vez con Aramís

Reina inusitado entusiasmo por ver a Cola el miércoles frente a Aramis del Pino. Más familiarizado con el clima y con el ambiente, el maravilloso boxer hispano reafirmará la justa fama y las simpatías que conquistó desde su primera aparición en el ring de la Arena Colón, y será esta la última oportunidad que tendrán los fanáticos para verlo, porque el día 9 sale para España a cumplir compromisos contraídos anteriormente.

Por su parte, Aramis del Pino está encantado de que le hayan dado la oportunidad de enfrentarse con un boxeador considerado como estrella de primera magnitud, porque el mosquetero, que se encuentra en excelentes condiciones está dispuesto a echar el resto por conquistar una victoria que, seguramente, para él representa un gran paso en su record. Será, pues, este un choque entre dos muchachos valientes, pundonorosos y ávidos de anotarse un knock out. Las opiniones están divididas, sobre todo entre los que han visto el training de ambos boxeadores.

Lo cierto es que se peleará de campana a campana.

El resto del programa combinado para el miércoles es interesantísimo: En el semi final figuran Valiespin contra Enriquito Valdés; el primero en perfectas condiciones, demostrará que es un boxer completo; y si vence a Enriquito por la vía rápida, como él dice, habrá que darle el chance con Black Bill.

Fast Black contra Lillo, Cepero contra Solera y El Mudo contra Tommy Albear, componen el resto del programa.

Programa máximo que llenará completamente el amplio stadium de Santos y Artigas.

Noche de buen boxeo.

Con toda seguridad.

Las localidades están a la venta en la Arena Colón y hay gran demanda por ellas.

LOS LEADERS DE LAS GRANDES LIGAS

LIGA NACIONAL

Carreras. 28
Heathcote, Cubs .. 28
Adams, Cubs ..
Hits: 45
Cuyler, Piratas ..
Tubeyes: 16
Frisch, Gigantes ..
Tribeyes: 6
Cuyler, Piratas ..
Jonrones: 7
Bottomley, Cardenales ..
Bases robadas: 10
Cuyler, Piratas ..
Pitching: 4
Meadows, Piratas, ganados ..

LIGA AMERICANA

Carreras: 43
Ruth, Yankees ..
Hits: 52
Goslin, Senadores ..
Tubeyes: 5
Burns, Indians ..
Collins, White Sox .. 5
Tribeyes: 9
Gehrig, Yankees ..
Jonrones: 15
Ruth, Yankees ..
Bases robadas: 9
Meusel, Yankees ..
Pitching: 7
Pennock, Yankees, ganados y uno perdido.

2 CUCHARADAS DE POCION 504
CURAN LAS ENFERMEDADES SECRETAS
BALSAMICO-RAPIDO-SEGURO

CERVEZA: ¡DEME MEDIA "TROPICAL"!

D 1030 31 my.

M.E.C.D. 2016

BASE BALL ESTA TARDE EN EL STADIUM CARIBE Y EN EL GROUND DEL VEDADO

BLACK BILL EN MADISON SQUARE

EL FAMOSO FLYWIGHT CRIOLLO SE ENCONTRARA LA NOCHE DE JUNIO 18 EN EL PROGRAMA DE TEX

En la tarde de ayer recibió Luis Felipe Gutiérrez (Pincho) un cable del matchmaker de Tex Rickard, donde le dice que ha incluído a Black Bill para ocupar un lugar en el programa del día 18 de Junio; que cuide y prepare al negrito para esa fecha, que después, si es que sale, como espera, ha de llegar a cruzar sus guantes con Fidel La Barba; que a Black le están reservados muchos días de gloria y de buen dinero.

No ha sido aun seleccionado el contrario de Black Bill para esa noche, pero se cree, así nos lo dijo Pincho, que será el triunfador en el encuentro realizado anoche entre Petty Silva y Al Brown

Felicitamos a Pincho, pues él se merece esos éxitos, ya que nadie se atrevió a hacer lo que él hizo en su aventura por tierras de Uncle Sam con dos muchachos completamente desconocidos por allá, y sin recursos para hacer frente a las adversidades. Ahora, ya todo es coser y cantar, pero sus ratos muy amargos los pasó.

BASE BALL EN EL FERROVIARIO

ATLANTIDA CONTRA S. DEL PILAR Y ATLANTIDA CONTRA ARECA

El domingo, en los terrenos del Club Ferroviario se efectuará un doble desafío en los que tomará parte el team de la Sociedad Atlántida, que hará el debut en el campo sportivo, en los desafíos tomará parte el team de los atlánticos, pues quieren demostrar en su lebut que ellos poseen un team capacitado para contender contra los más potentes que en la actualidad existen. El primer desafío comenzará a la una y media en punto, lanzará la primera bola el presidente de la Sociedad Atlántida, señor Diego Gastardi, contendiendo en este desafío los teams de la Sociedad Pilar y de la Atlántida; en el segundo encuentro lucirán sus cualidades el team de la Sociedad Areca y otra vez el team de Atlántida. Estos teams se encuentran en inmejorables condiciones, pues en las prácticas que diariamente hacen, lo han demostrado.

Un aliciente que habrá en este acontecimiento sportivo será sin duda la asistencia del sexteto Cuba, que hará las delicias ejecutando los sones y canciones más en boga. Todo esto unido a la gran cantidad de damitas simpatizadoras de estas tres sociedades y que son asiduas concurrentes a todas las fiesta que ellas celebran, harán que los activos y no menos entusiastas jóvenes que integran la Sección de sports de la Sociedad Atlántida, continúen la senda de inumerables triunfos que ya lleva conquistados en todas sus fiestas sociales. Las simpatías con que cuentan las sociedades que toman parte en este festival de base ball hará que los terrenos del Club Ferroviario se vean totalmente invadidos por una cantidad de fanáticos como pocas veces se habrá visto en juegos en que tomaran parte sociedades que sólo se han dedicado a dar fiestas sociales.

Sólo nos resta elogiar calurosamente a los jóvenes E. Martinez, J. K. Merodio, A. Merodio y otros que bajo la dirección experta y activa de su presidente, el joven Amador Salcini, integran la Sección de Sport de la Sociedad Atlántida, habiendo organizado este magno festival de base ball que, sin lugar a dudas, les aseguramos por anticipado un gran éxito

Celebraron los Boy Scouts la Fecha Patriótica del 20 de Mayo con Regocijo en Toda la República

EN EL CAMPAMENTO NACIONAL DE LOS BOY SCOUTS—Con motivo de celebrarse la fecha patriótica del 20 de Mayo, en la 5a. Batería del Vedado, que es donde tienen los exploradores su campamento máximo, se realizaron marchas, ejercicios y otras magníficas demostraciones de capacidad de las tropas juveniles que tanto entusiasmo levantan. Aquí se ve una avanzada de la tropa del Vedado

EN EL CAMPAMENTO NACIONAL DE LOS BOY SCOUTS.—De izquierda a derecha: Antonio J. Medina, vocal del Comité Ejecutivo de los Exploradores de Cuba. Nuestro compañero Guillermo Pi; Andrés A. de Terry, presidente del Supremo Organismo Nacional de los Exploradores de Cuba; Teniente Coronel Juan Cruz Bustillo y Comandante Leopoldo Alonso. El Día de la Patria fueron tomadas estas fotos.

CLUB DEPORTIVO HISPANOAMERICA

BASES PARA EL CAMPEONATO DE PELOTA A MANO INTER-SOCIOS DE 1926

1.—Solamente podrán tomar parte en este Campeonato, los señores asociados de esta Institución, que lleven tres meses como tal.

2.—El Campeonato comenzará el día SIETE de Junio del año actual.

3.—El periodo de inscripción quedará abierto el día QUINCE del corriente y se cerrará el día 25 a las doce pasado meridiano, después de cuya hora y fecha no se admitirán más inscripciones.

4.—Las solicitudes de inscripción, firmada por el interesado, será entregada a la Comisión de Pelota a Mano, sin cuyo requisito no será admitida esta, la Cuota de Inscripción es Dos Pesos.

5.—El Campeonato constará de tres Categorías, jugando cada competidor dos juegos con cada contrario, declarándose vencedor al que mayor puntuación tenga al final.

6.—Por cada juego ganado le será anotado un punto, y cero puntos al perdido.

7.—La Comisión de Pelota a Mano, será únicamente la encargada de seleccionar los jugadores que deben de integrar las distintas categorías.

8.—Los juegos se celebrarán los Lunes, Miércoles y Viernes, jugándose dos partidos de cada categoría.

9.—En la tabliila de la Sociedad, se anunciarán con VEINTICUATRO horas de anticipación, cuando les toca jugar, teniendo que presentarse en la Cancha, con la camiseta del color que se anuncie, siendo este requisito indispensable para evitar confusiones a los intendentes.

10.—Todos los partidos de este Campeonato serán a TREINTA TANTOS (30).

11.—Todos los juegos se celebrarán en la Cancha del C. D. H., América.

12.—Los juegos se empezarán invariablemente a las OCHO Y MEDIA pasado meridiano.

13.—Todo jugador que no se encuentre en la Cancha, a la hora de empezar el juego, lo perderá por forfait pasados los diez minutos de la hora fijada.

14.—El jugador que se encontrara enfermo o no pudiera asistir, tendrá que mandar una carta con VEINTICUATRO horas de anticipación a la celebración del partido.

15.—Este artículo no podrá ser tomado en consideración más de una vez.

16.—Se nombra un INTENDENTE que será el que decida las jugadas, siendo sus decisiones inapelables. También será nombrado un ANOTADOR, para que anote en la pizarra los tantos.

17.—Los jugadores procurarán presentarse en traje de track o de Jai Alai, quedando terminantemente prohibido usar traje de baño, todos estos en buen estado de limpieza y conservación.

18.—Los premios consistirán en objetos de arte que oportunamente serán exhibidos en la vitrina de la Sociedad.

19.—Terminado el Campeonato Individual, se llevará a efecto el de Parejas, y en cuya oportunidad se hará la correspondiente Convocatoria.

20.—Todo lo que no esté expresamente prescripto en estas Bases, será resuelto por la COMISION.

Habana 21 de Mayo de 1926.

Club Deportivo Hispano América.
Comisión de pelota a mano.
Antonio Gómez,
Secretario.

Mi Vida Atlética

(Por CHARLES HOFF)

Célebre atleta noruego, campeón mundial del salto de la garrocha.

CAPITULO DECIMO CUARTO

EL TRAINING DE LOS FINLANDESES

(Continuación)

Cuando yo estuve en Abo el pasado otoño me convertí en un asiduo concurrente al Stadium Atlético de la ciudad, pues siempre tenía la esperanza de ver las prácticas diarias que allí realizaba el célebre Nurmi. Pero, a pesar de todas mis intentonas, todos mis esfuerzos resultaron fallidos, pues Nurmi tan pronto se vestía con su indumentaria de práctica, se internaba en los bosques y desaparecía de la vista del público y de sus amigos favoritos, que siempre presenciaban sus ejercicios.

Curioso de este extraño método de preparación, me acerqué a los amigos de Paavo y les pregunté por qué él en vez de correr en la pista lo hacía por el bosque. La contesta no se hizo esperar. Nurmi gustaba de hacer su training corriendo en grandes distancias y prefería mucho más el buscar la velocidad en las montañas y bosques, donde tenía el inconveniente de la yerba, a buscarla en las pistas, donde todo está preparado y no hay que vencer ningún obstáculo, ni hacer esfuerzo de ninguna clase.

Otra cosa que me sorprendió en Nurmi, fué el modo de hacer su training. Todos los atletas inician sus prácticas de track tan pronto ha pasado el invierno y los campos están libres de la nieve; Nurmi, y con él la mayoría de los finlandeses, tienen la costumbre de iniciar sus prácticas cuando aun está nevando y los campos aparecen cubiertos de nieve. Y no crean que se abriga mucho para correr. Se cubre solamente con lo necesario para huir de un posible resfriado, que es el eterno enemigo del atleta y asunto concluído.

Yo he notado que la mayoría de los atletas finlandeses gustan de correr con ropas sumamente ligeras y de hacer training en plena época invernal. Tal vez será por la costumbre que ya tienen o también, porque ello les da más energía para los eventos.

Después de cada competencia, los finlandeses gustan de darse un buen baño; pero éste es completamente distinto al que nos damos nosotros. Se lo dan casi medioeval. En el cuarto de baño colocan varios braseros calientes, el agua la ponen a muy alta temperatura y después cierran herméticamente la habitación hasta lograr que el aire se ponga caliente. Así pasan cinco y seis minutos y después se trasladan a una bañadera de agua casi helada, donde se sumergen por un buen lapso de tiempo. Esto hace posible que sus cuerpos se mantengan completamente frescos y suaves, pudiendo resistir los esfuerzos finales que ellos les exigen en las competencias.

Los finlandeses en general usan de estos baños casi todos los días y los atletas del país, especialmente si están cerca de las competencias, se dan cuatro o cinco de ellos por semana. Después de una larga corrida o un fuerte training, los músculos parecen completamente cansados, pero estos baños, que se parecen mucho a los llamados "rusos", hacen posible que la sangre vuelva a circular con rapidez por los músculos, casi con la misma intensidad que cuando se da un masaje.

Y, podemos decir que estos baños son mucho mejor que los corrientes masajes, pues aparte de que le quitan al atleta la fatiga que trae de la corrida o esfuerzo realizado, no dañan lo más mínimo a los músculos, como lo hacen los masajes, que con sus ungüentos y otras cosas, ocasionan muchas veces una elasticidad falsa en los músculos.

Muchas personas han preguntado qué clase de alimento toman los finlandeses, ya que saben positivamente que el alimento en los atletas de largas distancias debe ser siempre muy distinto al de los sprinters. Nosotros hemos interrogado a Nurmi y otros corredores sobre ese particular, y éste nos ha contestado que sólo comen frutas y comidas muy sanas, que no contengan nada pesado, ni nada que dañe a la sangre.

El azúcar por ejemplo, es algo importantísimo para los atletas de largas distancias y a los finlandeses se debe la buena aplicación que tiene. Las calorías del azúcar van directamente a los músculos del atleta y tan pronto éstos entran en función, producen mayor energía.

La técnica usada por los corredores finlandeses de largas distancias, ha sido muy estudiada por los críticos; ahora bien, no crean que esa técnica es diferente a la de otros países. Ritola, por ejemplo, aplica en sus eventos la técnica americana y ya sabemos que Ritola, lo mismo que Nurmi, es uno de los mejores corredores de largas distancias.

Su estilo de correr es completamente sencillo. Los brazos marchan al compás de las piernas y no bajan el brazo de la altura del pecho. La frente va siempre en alto, nunca mirando para el suelo y siempre procuran el mismo paso.

Los corredores de largo metraje nunca tratan de entrar en forma rápidamente. Al contrario, inician sus trabajos lentamente y poco a poco, sin hacer esfuerzo de ninguna clase van mejorando el training hasta entrar en verdadera actividad.

Muchos atletas tienen la costumbre de dar por terminado sus trainings tan pronto han pasado las competencias. Los finlandeses hacen lo contrario y se pasan todo el año haciendo sus ejercicios, aunque no, claro está, con la misma intensidad que en el período de track. Por lo menos practican tres veces a la semana, que es lo suficiente para ponerse en condiciones. Paavo Nurmi, lo hace todos los días, aun cuando no tenga competencias marcadas.

LEA MAÑANA: **Porqué los atletas modernos han logrado sobrepasar los records del salto largo con impulso.**

El Campamento Nacional, Quinta Batería en el Vedado, ardió en fiestas desde muy temprano con magníficos ejercicios y formaciones

HOY DOMINGO, SE LES SERVIRA RANCHO A LOS EXPLORADORES EN SU CAMPAMENTO NACIONAL

El aniversario glorioso del 20 de Mayo de 1902 fué brillantemente conmemorado por los Boy-Scouts de Cuba en el Campamento Nacional de dicha benemérita institución.

Con ese objeto se reunieron allí, un pelotón de la Tropa del Vedado, una patrulla de la de "Centro-Habana" y representaciones de las tropas de Guanabacoa y Marianao.

Entre las autoridades scoutistas, pudimos ver al señor Andrés A. de Terry, Presidente del supremo organismo nacional; señores Sebastián Q. Gelabert, Antonio J. Medina y Alejandro J. Martínez, miembros del Ejecutivo; señor Angel Loustalot, Comisario Local de "Centro-Habana"; Teniente doctor Francisco Brú, Vocal del Comité Local Vedado; Gustavo Joy Fernández, Comisario Auxiliar de la Tropa Vedado; al Comisario Local de Guanabacoa, y varias otras personas entusiastas por la institución, entre las cuales recordamos al Comandante Patricio de Cárdenas y Capitán G. Herrera.

A las once y media antes meridiano formaron las tropas en el polígono central del Campamento. Minutos más tarde fueron revistadas por el señor Presidente del Ejecutivo, Andrés A. de Terry, quien felicitó a los jóvenes scouts por su correcta formación. Acto seguido el señor A. J. Medina, Vocal del Comité Ejecutivo, dirigió la palabra a los boy scouts disertando sobre la significación del 20 de Mayo para los cubanos todos, y especialmente para los scouts, ya que en ese mismo día en el año de 1913 formó la primera tropa de boy scouts habaneros.

A las doce meridiano se rindió honores a la Escuela Nacional mientras el cañón de salvas del Campamento disparaba 21 cañonazos.

El resto del día se pasó en medio de un gran entusiasmo.

LOS ACTOS SCOUTISTAS EN EL INTERIOR

Todas las tropas de boy scouts del interior de la República han celebrado también el 20 de Mayo. Hasta los momentos en que redactamos estas líneas, sólo tenemos detalles sobre las tropas de Cienfuegos y Holguín. Pero sabemos que la de Palma Soriano concurrió a Santiago de Cuba, especialmente invitada por el Ayuntamiento y sus camaradas. En aquella ciudad se han celebrado grandes festejos. La de Holguín fué en excursión a Puerto Padre, en donde también fueron atendidos por las autoridades locales y el pueblo en general, habiendo dado la Banda de Música de los scouts holguineros una magnífica audición en Puerto Padre. La de Cárdenas, a cuyo frente se encuentra el incansable y prestigioso Comisario Local señor Pablo Guerra, celebró así mismo el aniversario de la Independencia.

20 DE MAYO EN CIENFUEGOS

Desde muy de madrugada, comenzaron a llegar al Campamento—orgullo del scoutismo cubano—los primeros exploradores y ya a las seis antes meridiano estaban todos formando varios centenares de boy scouts en el amplio patio central de dicho Campamento. Ante una numerosísima y brillante concurrencia, entre la que se contaban las autoridades locales, Jefe del Distrito Militar, nutrida representación del Club Rotario, casi la totalidad de los jefes y oficiales militares y de la Policía, representación del Alcalde Municipal, el Presidente del Ayuntamiento así como también el Comisario General de los Exploradores de Cuba, boy scout señor Darío H. Devesa y Alomá; pasaron en revista los simpáticos exploradores cienfuegueros, en el orden siguiente: Primero, el Comisario Local, señor Domingo R. Devesa con su Estado Mayor; Escuadra, Banda de Música de los Boy-Scouts, Grupo número 1, Abanderados y por último el gruesa de la tropa. Después de la revista, formaron el "cuadro" estando la bandera nacional y la de la Institución al centro, ante las cuales juraron todos los scouts eterna fidelidad. Fueron impuestas las condecoraciones al Mérito.

A las once, tomaron el rancho los scouts, siendo obsequiada la concurrencia con un suculento almuerzo en los salones del club de los Exploradores. Durante el almuerzo, la magnífica Banda de Música de los Exploradores cienfuegueros no cesó de tocar, turnándose con un simpático "són" compuesto también por scouts. Así mismo fué deleitada la concurrencia al "rancho" y almuerzo por una simpatiquísima pareja de bailes "excéntricos". Terminado el almuerzo, se pronunciaron brillantes discursos.

A las dos de la tarde, comenzó el baile en los espléndidos salones del club de los boy scouts, el cual terminó ya entrada la noche.

En medio del mayor entusiasmo terminaron los festejos conque los scouts cienfuegueros celebraron el XXIV aniversario de nuestra independencia y el XIII de la fundación del scoutismo en Cuba.

CITACION

Se nos ruega hagamos públicos por medio de estas líneas que los boy scouts que pertenezcan a las tropas de Centro-Habana, Vedado, Marianao y Guanabacoa, deberán concurrir hoy domingo día 23, a las ocho de la mañana, al Campamento Nacional de completo uniforme.

A las doce meridiano de este día se tomará el rancho, para lo cual todos los scouts deberán concurrir provistos de sus equipos correspondientes a tal fin, esto es: plato, cuchara, tenedor, cuchillo y jarro. Para cualquier información, podrán dirigirse a las oficinas del Ejecutivo, sitas en Aguacate 52, altos.

Entre Cazadores

LA SENSACIONAL TIRADA DE PICHON DEL DIA 20 DE MAYO.—UN SEÑOR QUE CREIA NO TENER FLUS Y RESULTA, AL FINAL DE LA JORNADA, VESTIDO DE ETIQUETA.

Con una concurrencia de veinte tiradores se efectuó la tirada del 20 de mayo en que desde hace tres años se viene discutiendo la Copa "El Mundo".

Pudo haber sido mayor esta concurrencia; pero, considerando que los contendientes eran todos, salvo alguna rara excepción, escopetas con chance para ganar, el número que acudió es suficiente para demostrar que en La Habana se cuenta con un grupo de tiradores de "primo cartello", como diría Perelló de Segurola.

El Club de Cazadores del Cerro, con su simpático presidente al frente, envió una nutrida representación de sus mejores tiradores: Alfredo Beale, Felipe Martínez, Luis L. Aguirre, Manuel Picós, Isolino Iglesias, Francisco Naya, José A. Ors y el mismo José María García, primer ganador de la famosa copa.

Por su parte la Sociedad de Cazadores de La Habana opuso a los ases del Cerro sus mejores espadas y espadas fueron triunfos.

Pocas veces hemos visto una tirada en que se notase mayor entusiasmo entre ambas partes contendientes. Porque, dicho sea en honor de la verdad, tanto esta tirada como los campeonatos provinciales y nacionales, son verdaderas competencias entre el Lucero y Buenavista.

La tirada se desarrolló con un orden perfecto y con la caballerosidad característica entre los cazadores de Cuba; caballerosidad que tan gratamente impresionó a los norteamericanos que nos han visitado recientemente. Todos los tiros notables que se efectuaron y hubo algunos, fueron muy aplaudidos por ambas partes. Al ganador se le sacó en hombros como premio a su proeza.

Hasta la mitad de la tirada parecía el que suscribe el presunto ganador por haberse mantenido sin errar; pero encontró su Waterloo en el octavo pichón, que cayó fuera del radio.

Francisco Méndez Capote, que había estado practicando durante la semana, erró tres pichones de manera incomprensible dada su habilidad indiscutible.

Orlando Morales se defendió cuanto pudo; pero no fué capaz de evitar tres ceritos que lo pusieron fuera del dinero.

Beale, con su calma chicha (calma que no es posible aplicar en Buenavista cuando los pichones vuelan razonablemente) acumuló cinco ceros en la tirada, alejándose de la ansiada meta.

Capin, olvidando su antigua forma (me refiero a la que usó cuando el Campeonato Nacional del 23) se anotó cuatro ceros con gran prontitud y esmero.

Felipe Martínez, que empezó muy bien, se desconcertó algo con el primer pichón que le cayó fuera de radio; y aunque luego hizo buenos tiros, no pudo evitar los tres ceros más que se le contaron.

Ors se defendió, lo mismo que el doctor Recio, con dos ceros solamente, logrando entre ambos repartirse una jugosa "poule".

De Naya no hay "naya" qué decir de particular. Con grande conformidad vió cómo se le acumulaban ceros en la pizarra hasta llegar a seis.

Joaquín Rodríguez. Hombre, y que no haya parecido aún el bondadoso señor de la pata de conejo!... A Joaquín le salió cada pichón que pa qué te voy a contar... Mató dos fuera de radio que tenían cocoricamo, pero... se le con'ó un cerito por cada uno de ellos y otros cuatro más porque los parajitos no querían saber ná con los perdigones.

Los familiares Picós y Aguirre no estaban en caja. Picós mató once de los quince, y Aguirre, diez de los quince.

Isolino Iglesias, a pesar de no ser un adicto al Tiro de Pichón, hizo buen papel matando doce pichones de los quince, haciendo algunos tiros muy curiosísimos.

Enrique Culmell, Manuel Solís, Campuzano y Mandelli tiraron por sport y se distinguieron bastante. Lástima de haberse olvidado del premio de consolación. Para otra vez hay que imponerlo.

José María García hizo mucho menos de lo que él mismo esperaba de sí. (Esto es, creo yo...) José María, como dije anteriormente, fué el primer ganador de la Copa "El Mundo", que pasó a sentar sus reales en el Lucero, y yo pienso que él habría dado algo bueno por llevarla otra vez camino de Luyanó, pero... el hombre dispone, etcétera.

Enrique Paz, a pesar del "nacío" o del tendón dislocado que tiene en el hombro derecho, quedó en buen lugar matando doce pichones.

Y hablemos, por fin, del hombre que creía no tener flus y resultó el agraciado de la mañana. Me refiero a Angel B. Laguerueta. Estaba Laguerueta tan poco predispuesto a tirar que yo estoy firmemente convencido que tomó parte en la competencia por compañerismo más bien que por otra cosa. Y así son las cosas. Mató el primer pichón, erró el segundo y siguió matando los demás con singular maestría. Será cierto que en el Tiro de Pichón se gana cuando a uno no tiene esperanzas de ganar? Nuestro hombre tiró algunos platillos como práctica de una escopeta alemana que llevó al Club. La escopeta le está algo corta de culata y de la práctica salió con la cara lastimada. Sin embargo, compañeros, con la culata corta, la cara lastimada y con muy poco empeño de ganar, ganó y bien ganado puesto que fué el único capaz de matar catorce pichones de los quince de que constaba la tirada. Mi más sincera felicitación y que siga el embullo, Laguerueta.

Supongo que la Copa "El Mundo" queda nuevamente en Buenavista y espero, con lo que se está avanzando en Tiro de Pichón, que la competencia del 1927 ha de ser, por lo menos, tan interesante como la que acabamos de presenciar.

Rodrigo DIAZ.

SCORES PERSONALES DE LOS CUBANOS QUE JUEGAN EN LOS ESTADOS UNIDOS

(Semana que comprende los días del 9 al 16 de mayo)

NEW YORK, mayo 21.—(UP)—A continuación publicamos los scores personales de los players cubanos que juegan en las ligas pequeñas de los Estados Unidos, compilación que comprende los juegos que han jugado durante la semana del 9 al 16 del actual mes de mayo.

ACOSTA, cf del Louisville

	V.	H.	O.	A.	E.
Indianápolis	3	0	0	0	0

RODRIGUEZ, 1b del Providence

	V.	H.	O.	A.	E.
Pittsfield	5	0	10	0	0
Pittsfield	3	1	8	0	1
Albany	4	3	12	0	0
Albany	3	1	11	0	0
Albany	4	1	17	1	0
Hartford	3	2	5	0	0

ESTRADA, lf del Providence

	V.	H.	O.	A.	E.
Pittsfield	1	0	0	0	0
Albany	0	0	0	0	0

GUTIERREZ, 3b del Springfield

	V.	H.	O.	A.	E.
Albany	4	2	1	1	0
Albany	4	1	0	2	1
Pittsfield	5	1	2	1	0
Pittsfield	2	0	0	1	0
New Haven	3	1	2	1	0
New Haven	4	2	2	1	0

CUETO, ss del Mobile

	V.	H.	O.	A.	E.
Little Rock	4	0	3	4	0
Little Rock	4	0	2	1	0
Little Rock	5	2	1	5	0
Memphis	3	1	2	1	1
Memphis	5	0	1	7	1
Memphis	3	1	3	3	1
Memphis	3	0	2	8	0

ACOSTA, p del Mobile

	V.	H.	O.	A.	E.
Little Rock	0	0	0	0	0
Little Rock	0	0	0	0	0
Memphis	0	0	0	0	0

CALVO, lf del Fort Worth

	V.	H.	O.	A.	E.
May 9 vs S. Antonio	4	2	2	0	0
May 10 vs S. Antonio	4	0	3	0	0
May 11 vs S. Antonio	2	2	1	0	0
May 12 vs Houston	6	2	5	0	0
May 13 vs Houston	5	1	1	0	0
May 15 vs Wichit aF.	5	3	4	0	0

R. GONZALEZ, 3b del Waco

(No jugó ningún juego de los comprendidos entre el 9 y el 16 de mayo).

TUERO, p del Waco

	V.	H.	O.	A.	E.
Mayo 11 vs Dallas	5	1	0	3	0
Mayo 15 vs S Antonio	3	0	1	4	0

Struck outs 5; base por bolas 7.
Struck outs 2 base por bolas 2.

E. GONZALEZ, 2b del San Antonio

	V.	H.	O.	A.	E.
May 9 vs Ft. Worth	2	0	5	2	0
May 10 vs Ft. Worth	4	1	2	8	0
May 11 vs Ft. Worth	4	0	4	2	0
May 12 vs Wichita F	4	0	6	4	0
May 13 vs Wichita F	3	1	3	3	0
May 14 vs Wichita F	3	0	4	2	0
May 15 vs Waco	3	1	1	5	0

QUINTANA, 2b del Macon

	V.	H.	O.	A.	E.
May 10 vs Charlotte	5	2	0	2	0
May 11 vs Charlotte	5	0	4	3	1
May 12 vs Charlotte	3	0	1	0	0

POR TODOS LOS CAMINOS SE VA A

"ROMA"

Pedro Carbón, propietario

Teniente Rey entre Zulueta y Monserrate

frente al Instituto

Apartado 1067. Tel. A-3569

Habana, Cuba.

a "ROMA" por todo

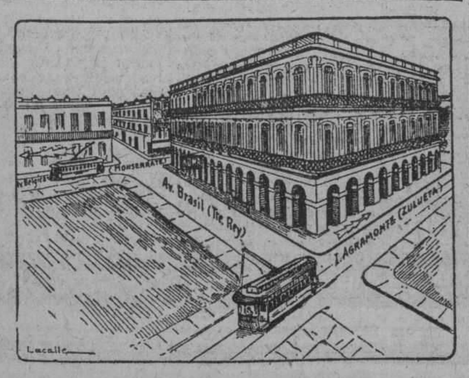

Carros que pueden tomar para que los dejen en la casa ROMA: Vedado San Juan de Dios, Vedado Muelle de Luz, Vedado Calle Habana, San Francisco San Juan de Dios, San Francisco Muelle de Luz, Playa Estación Central, Universidad Aduana, Universidad Muelle de Luz, Marianao Parque Central, Príncipe Muelle de Luz, Príncipe San Juan de Dios, San Francisco Parque Central, Cerro Muelle de Luz, Cerro Aduana, Cerro Parque Central, Palatino, Jesús del Monte, Jesús del Monte San Juan de Dios, Jesús del Monte Muelle de Luz, Jesús del Monte Parque Central, Santos Suárez Parque Central.

OLIVARITOS TOMO PARTE EN UN MATCH DE BATAZOS

Y contribuyó con un tubey y dos singles al triunfo del Club Columbus con score de 15x5. Cometió un error en tres lances.

El Club Columbus, de la Liga Suroeste del Atlántico, continuó su racha de victorias el pasado día 18, cuando al iniciar una serie de cuatro juegos con el Club St. Augustine, logró alcanzar el triunfo con score de 15 x 5. La novena en conjunto dió 18 hits habiendo sido Stuart, Olivares y Lloyd, los que más fuerte castigaron la esféride.

El cubanito produjo un tubey y dos hits en cinco viajes al plate y además anotó tres carreras. Al campo estuvo bastante feliz aunque cometió un error en tres lances.

Véase el score:

ST. AUGUSTINE

	Vb.	C.	H.	O.	A.	E.
Maurer, lf.	4	2	1	0	0	0
Bandrimer, 2b.	5	1	2	2	4	0
Whitnell, 1b.	5	2	3	12	0	0
Grenea, c.	5	0	3	4	1	0
Graff, 3b.	4	0	0	0	4	1
Drysdale, cf.	3	0	0	1	0	0
Johnson rf.	4	0	3	2	2	0
Francis, ss.	4	0	3	2	2	0
Smith, p.	3	0	0	0	1	0
Churchill, x.	1	0	0	0	0	0
Totales.	38	5	12	24	13	1

COLUMBUS

	Vb.	C.	H.	O.	A.	E.
Lloyd, 2b.	5	1	3	2	2	0
Yost. 3b.	3	0	0	2	2	0
Danielly, cf.	5	1	1	2	0	0
Parrish, rf.	4	2	2	3	0	0
Stuart, 1b	5	4	4	10	0	0
Olivares, ss.	5	3	3	1	1	1
Mattox, lf.	4	2	2	0	0	0
Powell, c.	4	1	2	7	1	0
Swenson, p.	2	1	1	0	2	0
Totales.	37	15	18	27	8	1

Anotación por entradas

St. Augustine.	000 102 011	5
Columbus.	012 453 00x	15

Sumario

Two base its: Etuart 2, Whitnell 2; Parrish, Lloyd, Bandrimer, Olivares, Swenson

Home runs, Lloyd, Mattox.

Stolen bases: Battox 2, Yost.

Sacrifices: Swenson, Drysdale.

Double plays: Yost a Lloyd, a Stuart Graff a Bandrimer a Whitnell.

Left on bases, Columbus 5; St. Augustine 8.

Bases por bolas: Smith 6, Swenson 1.

Struck outs: Smith 2, Swenson 7.

Wild pitches, Smith 3. Winor, Smith.

Umpires: Tissinger y Line.

Tiempo: 2 horas.

GRANDE

INYECCION "G" GRANDE

Cura de 1 a 5 días las enfermedades secretas por antiguas que sean, sin molestia alguna.

ES PREVENTIVA Y CURATIVA

MUY INTERESANTES Y REÑIDOS JUEGOS HABRA HOY ENTRE LOS TEAMS AMATEURS

Tanto en el Vedado Tennis como en el Stadium de los Caribes se han de dar buenos desafíos

"CARIBES" VS. "POLICIAS"

Cuatro interesantes desafíos de base ball amateur han de celebrarse en el día de hoy en los terrenos del Stadium de la Universidad y el Ball Park de los Marqueses del Vedado Tennis.

En el primero de estos dos terrenos se enfrentaran los Caribes que dirige Armando Marsans, y que se hallan a la cabeza de la procesión, con los muchachos de la Policía Nacional. En el segundo turno harán s uaparición los Marqueses del Vedado Tennis, que han de vérselas con los Bolshevikis del Loma Tennis Club.

Este par de juegos promete ser interesantísimo, pues tanto en el primero como el segundo, las fuerzas están convenientemente equilibradas, lo cual significa que ambos teams lucharán hasta el final para vencer.

El ground de los Marqueses será testigo de un par de dobles juegos donde intervienen el Fortuna y el Yacht Club en el primer turno y el Ferroviario y el Atlético en el segundo.

Para los muchachos de la Universidad es cuestión importantísima el vencer a los Toletaris en el desafío de hoy, pues ello significaría la retención del lugar de honor de la contienda, al mismo tiempo que una prueba palpable de que el resultado de la última serie efectuada, no marchaba acorde con la realidad, pero si en cambio pierden el match, entonces los Policiacos tendrán derecho a proclamarse como superiores al team Caribe, porque habrían confeccionado a costa de ellos, cuatro victorias consecutivas, contando en ellas, las tres seguidas que obtuvieron en la última serie que efectuaron.

Alfredo Pequeño, por los Caribes e Ignacio Ruiz, por los Policiacos, son los dos probables lanzadores para el match de hoy, esperándose por todos que tanto el Walter Johnson de los amateurs como el excelente pitcher de los estudiantes se presenten en excelentes condiciones para el match.

El segundo game, que está a cargo de los Marqueses y el Loma Tennis, reviste gran importancia, si se tiene en cuenta la última demostración realizada por los Bolshevikis, que perdieron un juego contra la Universidad, por los errores imperdonables que cometieron en el transcurso del game.

Mientras tanto, en el Stadium del Vedado los muchachos del Yacht Club intentarán continuar su cadena de victorias, pero los boys de Alfonso Peña, que forman uno de los mejores conjuntos del campeonato, por no decir el mejor, están perfectamente preparados para cualquier "agresión basebolera" y sabrán jugar lo suficiente para anotarse la victoria y seguir de cerca a los actuales líders del circuito.

En el segundo turno, los Pulgarcitos después de asistir a misa, tratarán de hacer algo digno de notarse y ganarles el primer juego del campeonato a los Tigres del Atlético, los cuales tienen afilados los dientes para entrarle rápidamente a tan apetitosa "paloma".

Los precios de entrada serán los de costumbre, es decir, a base de cuarenta centavos las gradas de sombra y veinte kilos las de sol.

El primer juego en ambos terrenos comenzará a la una y media de la tarde.

FEDERACION OCCIDENTAL DE FOOT BALL ASSN.

Orden de los juegos que se efectuarán hoy:

Campo de Juventud Asturiana:

8:15 a. m.:

HISPANO vs. J. D. CASTELLANA.
Arbitro: Pedro Rodríguez Piña.

9:30 a. m.:

OLIMPIA vs. VIGO

Arbitro: Miguel Vera.

10:45 a. m.:

A. M. SANTANDER, vs. J. ASTURIANA.

Arbitro: José Pagés.

ALMENDARES PARK

12:30 p. m.

CASTELLANO, vs. CANTABRIA.

Arbitro: Manuel Buisán.

2:00 p. m.:

FORTUNA vs. CATALUNYA

Arbitro. Z. Matievich.

Jueces de Línea:

José Alvarez y Genaro Oya.

3:45 p. m.:

OLIMPIA vs. VIGO.

Arbitro: Tibor Magz.

Jueces de Línea:
F. de Castro y F. Kreisler.

Delegado Deportivo:
Alberto González.

-SANGRE=SANA-
VIGOROSA
YODO=TÁNICOS.
JARABE VINO SARRÁ
ESCRÓFULAS GANGLIOS.
SARRÁ
BUENAS FARMACIAS

M.E.C.D, 2016

DIARIO DE LA MARINA

FUNDADO EN 1832

DIRIGIDO HASTA 1919 POR DON NICOLAS RIVERO Y MURIZ.
DIRECTOR JOSE IGNACIO RIVERO Y ALONSO.

Editado por la Compañía DIARIO DE LA MARINA (S. A.) cuyo programa consiste "en la defensa de los intereses generales y permanentes de la Nación cubana, de los especiales de la colonia española establecida en la misma y de la unión y armonía entre los diversos elementos que conviven en el país."=Art. 1o. de los Estatutos.

Presidente: Conde del Rivero. Secretario: Manuel Abril y Ochoa. Tesorero: Joaquín Pina

ADMINISTRADOR: JOSE SOBRINO Y GONZALEZ

OFICINAS: Habana..... DIARIO DE LA MARINA. Nueva York..... Broadway at 71st. St., Madrid..... Arr eta núm. 9. París..... 61 Boulevard Haussmann.

PRECIOS DE SUSCRIPCION

HABANA		PROVINCIAS		EXTRANJERO	
1 mes	$ 1.60	1 mes	$ 1.70	3 meses	$ 6.00
3 id.	„ 4.80	3 id.	„ 5.00	6 id.	„ 11.00
6 id.	„ 9.00	6 id.	„ 9.50	1 año	„ 21.00
1 año	„ 18.00	1 año	„ 19.00		

TELEFONOS:

Quejas de Suscriptores	M-8404	Deportes	M-4339
Anuncios Económicos	A-3858	Secretaría de la Empresa	M-7714
Anuncios Administración	A-5334	Secretaría de la Dirección	M-9785
Redacción	A-0301	Fotógrafo	M-6344
Repórters	M-6144	Imprenta	M-9665

PASEO DE MARTI 103 APARTADO 1010 CABLE: DIARIO. HABANA

MIEMBRO DECANO EN CUBA DE "THE ASSOCIATED PRESS"

EDITORIALES

LA AMPLIACION DEL ACUEDUCTO HABANERO.

Los informes que acaban de publicarse sobre el brillante éxito de los trabajos que la Secretaría de Obras Públicas viene realizando para la captación de nuevos manantiales en Vento, reforzando en muchos millones de galones la cantidad de agua pura disponible para el consumo de la capital, han producido muy viva satisfacción en el público, como es natural tratándose de una mejora de tan extraordinario provecho para el vecindario. El DIARIO DE LA MARINA une sus aplausos a los de toda la ciudad, satisfecho de la realización parcial de una obra por la cual hemos trabajado con tesón inquebrantable durante varios años.

En efecto, se recordará que cuando la escasez de agua unas veces y lo turbio e impuro de la misma otras, creaban en la Habana una situación de malestar y de protesta, el DIARIO promovió un intenso movimiento de opinión para reclamar del Gobierno que entonces nos regía la pronta mejora del abasto de agua, cuyas deficiencias constituían una calamidad para la Habana y un motivo de vergonzoso descrédito para la Administración.

No se limitó el DIARIO a escribir artículo tras artículo sobre el asunto. En nuestra Redacción convocamos una junta, a la cual asistieron, acudiendo gustosos a nuestro llamamiento y honrándonos con su presencia, el doctor Manuel Enrique Gómez, Presidente del Centro de la Propiedad Urbana, representantes del Club Rotario, de la Asociación Nacional de Industriales, de la Sociedad Cubana de Ingenieros y de otras corporaciones no menos prestigiosas, y autoridades reconocidas en la materia, como los ingenieros señores Cosculluela, Montolieu y Primelles, el señor Beato por delegación del entonces Ingeniero Jefe de la Ciudad y varias personas más de alta calidad intelectual y moral todas ellas. En esa reunión del DIARIO a que nos referimos, así como en entrevistas que por entonces celebramos con ellos, los señores Montolieu y Cosculluela expusieron las líneas generales del plan ampliado, mejorado y desenvuelto ahora por el Secretario de Obras Públicas doctor Carlos Miguel de Céspedes. El señor Cosculluela, en una admirable conferencia pronunciada algún tiempo después en la Universidad, abordó el asunto también, con tanta competencia técnica como valor cívico. El DIARIO comentó y aplaudió, persistiendo en su campaña de propaganda, la disertación del distinguido ingeniero.

Los esfuerzos realizados por el DIARIO en aquella fecha no fueron baldíos. Poco después estalló la epidemia de fiebre tifoidea en la Habana, peligro denunciado y previsto por nosotros en diversos editoriales y varias informaciones inspiradas en el dictamen de reconocidas autoridades científicas en la materia. Las enormes deficiencias del abasto de agua quedaron de manifiesto junto con los peligros que representaban para la vida de los habaneros, y un enérgico clamor de protesta se levantó en toda la ciudad. La vacunación en grande escala ordenada por la Secretaría de Sanidad, costó sumas superiores a las que se necesitaban para ampliar el acueducto y provocó la protesta, desde las columnas del DIARIO, del eminente clínico, gloria de la Medicina de Cuba y España, doctor Franciso Cabrera Saavedra. El brillantísimo trabajo del doctor Cabrera Saavedra, demostrando los graves errores que se cometían vacunando a diestro y siniestro sin garantías para la vida de muchos enfermos, causó enorme sensación en el cuerpo médico y en la opinión pública. El malestar y la protesta provocados por las deficiencias del acueducto fueron tan profundos y generales, que la inmediata mejora del abasto de agua de la Habana vino a ser una necesidad inaplazable. Al ser electo el General Machado, se anunció como una de las cuestiones que recibirían más pronta atención.

En efecto, el doctor Carlos Miguel de Céspedes no sólo se ocupó desde el primer día en el estudio y resolución del problema, sino que designó para dirigir la ejecución de los trabajos a los mismos ingenieros señores Cosculluela y Montolieu, cuyas opiniones, expuestas desde las columnas del DIARIO, contribuyeron de manera tan eficaz a ilustrar al público sobre el asunto. La rapidez, la pericia y la economía con que se ha realizado la parte del trabajo ya cumplida, constituyen una envidiable prueba de eficiencia y de buenos métodos administrativos, muy hermosa para el Departamento de Obras Públicas.

El DIARIO DE LA MARINA, con muy fundadas razones según queda demostrado, considera como un legítimo triunfo de su tenaz campaña a favor del vecindario habanero, la mejora del abasto de agua. La prensa no puede ejecutar por sí los trabajos que corresponden a la administración pública; su misión no es esa. Pero cuando logra promover, encauzar y hacer más intensos ciertos movimientos de opinión que obligan, con fuerza incontrastable, a los gobiernos a cumplir con el deber de acudir al remedio de las necesidades colectivas, realiza el máximo de lo que le es dable hacer en beneficio de la comunidad y es un poderoso agente de progreso y de bienestar.

Digamos, para terminar, que al puntualizar los antecedentes que acaban de mencionarse y fijar el valor de la colaboración del DIARIO en este asunto, no nos mueve un sentimiento de vanidad. No hacemos más que aprovechar la ocasión para poner de manifiesto la eficacia de las demandas de la opinión pública cuando, respondiendo a necesidades generales y ciertas, se persevera en ellas con la suficiente tenacidad.

LAS REFORMAS Y LA COOPERACION DE LOS CIUDADANOS IDONEOS

Nadie ve con más satisfacción que nosotros cuanto se haga por mejorar la enseñanza pública en todos sus aspectos y grados. En prueba de este aserto recordamos los artículos que casi a diario consagramos a los problemas de instrucción, sugiriendo ideas o aplaudiendo las que pone en práctica la Secretaría del ramo, como consecuencia de la reforma con que aspira a perfeccionar los viejos métodos, no tan buenos como fuera de desear, pero tampoco tan malos como generalmente se supone, cuando a pesar de sus defectos y aun de los vicios que los empeoran, debido en gran parte a otra reforma famosa que los agravó, contó Cuba en lo pasado y sigue contando en lo presente con agrupaciones de hombres ilustres por su saber, bastantes para dar un prestigio extraordinario a la cultura de un pueblo mayor y más antiguo que el nuestro.

Aplaudiremos el esfuerzo que se viene realizando por elevar el nivel de la enseñanza pública, mientras se produzca con juiciosa moderación y no atente contra tradiciones a las que debemos la gloria de que se hayan formado en nuestro país, antes y después de la emancipación, ciudadanos eminentísimos, incluso los que con un afán que reputamos muy noble, han acometido la reforma de referencia y otras de distinta índole, no menos importantes y trascendentales. Ahora bien, nos permitimos advertir que conviene obrar con calma y serenidad para no correr el riesgo de dar pasos en falso, lo cual es posible aunque se estudien a conciencia los planes, que hasta el momento van desenvolviéndose felizmente, pero cuya virtualidad sólo con el tiempo podremos apreciar.

La responsabilidad que espera a la Secretaría de Instrucción Pública y Bellas Artes si los resultados de la excesiva labor que se ha echado encima llegaran a no ser satisfactorios, es tan inmensa como la gloria que indiscutiblemente le cabría en el caso, por nosotros deseado, de que obtenga buen éxito, siquiera sea relativo. Pero como de merecer una u otra cosa, serían muchos a inculparla despiadadamente por el fracaso, y, en cambio, muy pocos a premiar el triunfo o por lo menos a proclamarlo, juzgamos que en su interés está proceder en forma que, aun cuando la obligue a compartir lauros, impida que la abrumen en el mañana, por razón de ser justas, las censuras. Y esto nos mueve a aconsejarle, que no ya con la mira de librarse de críticas más o menos acerbas y motivadas, que eso cabría interpretarlo como cobardía, sino con el sano y alto propósito de garantizar mejor la obra emprendida, busque y utilice la cooperación de personas competentes ajenas al departamento; que no son únicamente técnicos los que están al servicio de la Administración, como tampoco los que poseen un título que los acredite como idóneos en determinada materia.

Si por algo falló la reforma de que fué objeto la instrucción elemental, secundaria y superior en los primeros años del cambio de soberanía en Cuba, fué por haberse implantado por autoridades extranjeras e incluso nacionales, sistemas que requerían ser adaptados a los tradicionales que teníamos, para que diesen mejor fruto, y porque, debido a la fobia imperante contra todo lo español, al igual que contra todo lo católico, se abolió no ya la educación religiosa, consecuencia de la separación de la Iglesia y el Estado y por tanto de la supresión de la religión oficial existente dentro de la libertad de cultos que regía—sino hasta enseñanzas tan útiles, para el mejor conocimiento del propio idioma y en general para la cultura, como el latín. Pero no imputamos únicamente al desconocimiento de los usos y costumbres, por parte de unos, y al ofuscador apasionamiento, acaso la ignorancia, por parte de otros, lo malo que tuvo aquella reforma y que obliga a hacer las modificaciones iniciadas. A nuestro juicio los planes que en cierto modo están rectificándose, se resienten, desde que se iniciaron, por el carácter personal que tuvieron.

Hoy no intervienen extranjeros en la obra y, desde luego, reconocemos que se va realizando con plausible serenidad. Empero, nos permitimos sugerir que se confíe, para garantizar mejor su éxito, a una comisión especial compuesta no sólo por las autoridades del departamento de Instrucción Pública y Bellas Artes, sino por pedagogos en ejercicio en las escuelas privadas y por personas verdaderamente eminentes en las diversas ramas del saber humano. No es que dudemos de la competencia que están demostrando tener los rectores de la enseñanza oficial, lo que nos mueve a sugerir esta medida. Lo que nos impulsa a proponerla es el convencimiento, por demás lógico, de que con el concurso de todos los que tienen algún interés, material y sobre todo espiritual, en el estudio de los problemas concernientes a la educación, así los pedagógicos como los administrativos, puede y debe ser más perfecto y brindar resultados más positivos lo que se viene haciendo. La cooperación de tales elementos no desdoraría en modo alguno a los funcionarios competentes que con plausible seguridad en sí mismos han emprendido la reforma, porque si sus planes son óptimos, han de prevalecer, y si no lo son, compartirán la gloria de aprobar otros perfectos y se librarán de inexcusables responsabilidades.

Lo que proponemos no constituye una novedad. Se ajusta a prácticas seguidas en países como Inglaterra, donde a fines del pasado siglo dió el Gobierno a una Comisión, nombrada al efecto, el encargo de informar acerca del estado de la segunda enseñanza en general, y donde, con posterioridad, en años recientes, nombró otras para investigar: el estado de la enseñanza de las ciencias naturales en las universidades e institutos y proponer medidas para mejorarla, "teniendo en cuenta las exigencias de una educación idealista, los progresos de la ciencia pura y los intereses de los oficios, industrias y profesiones, que dependen de un modo especial de la ciencia aplicada"; el estudio de las lenguas vivas; el estudio de lo concerniente al idioma patrio, y el del "puesto que han de ocupar los clásicos, (lengua, literatura e historia) en el sistema de educación del Reino Unido".

El sistema que se viene siguiendo en la reforma de los códigos y de los aranceles de Aduana, es el que lógica y naturalmente debe seguirse para ir a una modificación juiciosa de la enseñanza en todos sus aspectos y grados. Sobre los funcionarios públicos, por muy idóneos y laboriosos que sean, no puede echarse toda la carga que representa un trabajo tan extenso y complejo como el que se les ha confiado o se han impuesto. Ese trabajo, más que por su índole por su trascendencia, requiere la colaboración no gratuita, que el Estado no tiene derecho a hacerse servir graciosamente, sino bien retribuida, de los ciudadanos eminentes a quienes se juzgue mejor capacitados para prestarla. Siempre sería muy conveniente acudir a la cooperación, pero lo es infinitamente más, cuando las medidas que se hayan de adopar no se concretan de un modo exclusivo a los planteles oficiales, es decir, cuando alcanzan y tal vez lesionan a los privados, muchos de los cuales emplean métodos merecedores de respeto, y hasta dignos de ser imitados.

A REAL LA CARRERA - - - - Por Abela

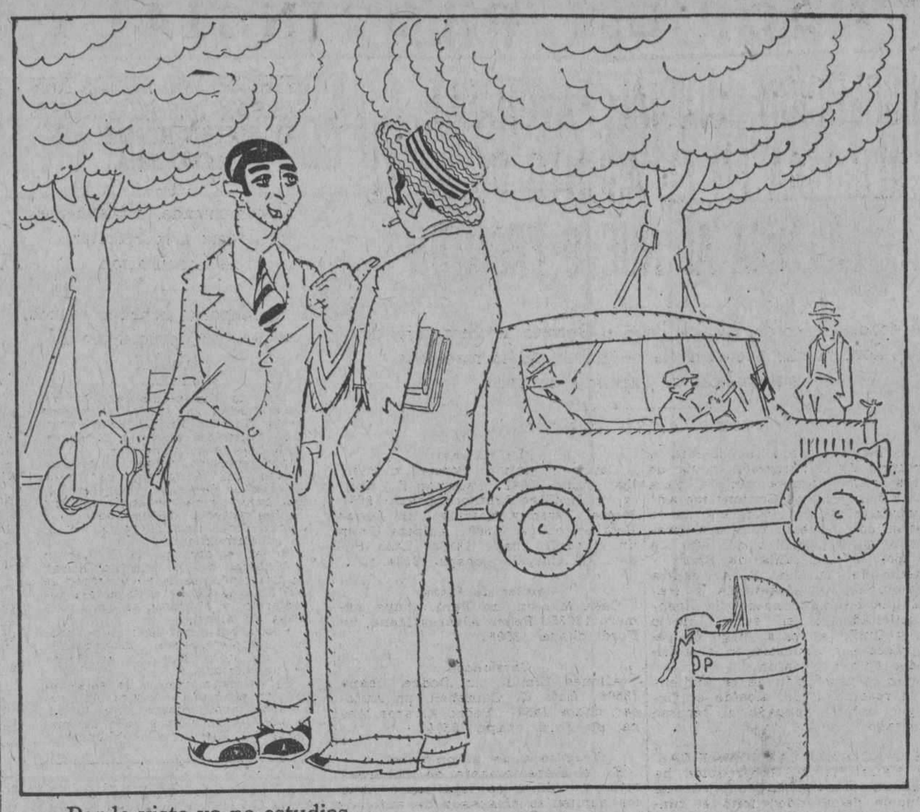

--Por lo visto ya no estudias...

--¿Para qué...? Fíjate como andan las carreras, por el suelo...

DE NUESTRA REDACCION EN NEW YORK

DOS PERIODISTAS

POR ANTONIO ESCOBAR

(Especial para el DIARIO DE LA MARINA)

Uno de ellos es el inglés, o irlando-inglés Garvin, Director del Observer, de Londres, y nombrado en estos días Director de la Enciclopedia Británica, que es una especie de institución entre los libros, como The Times lo era, en otro tiempo, entre los periódicos. Esa enciclopedia, que data del siglo 18, cuando, de 1768 a 1771, se publicó la primera edición, se vende bien en la Gran Bretaña e Irlanda, en las colonias británicas y en los Estados Unidos, y bastante en el resto del mundo civilizado.

Hay el dicho de que el inglés, cuando no cita la Biblia, o a Shakespeare, cita "la vieja Británica". Hasta ahora sus propietarios habían tomado el director entre el personal universitario. Garvin ha pasado por la Univyersidad, pero no es catedrático. Se le ha nombrado por su vasta y sólida cultura, por su talento y por su autoridad moral.

Escribe muy bien; pero esto muchos lo hacen en Inglaterra. Lo que lo ha puesto en relieve ha sido que, al saber, a la inteligencia, a la manera hábil de tratar los temas, ha unido la independencia y el tono elevado.No es un efectista ni un demagogo; no halaga las malas pasiones; y hace llamamiento a las buenas y nobles. En la paz como en la guerra, ha sido patriota, pero no patriotero. No le importa ser impopular "hoy", porque cuenta con que se le dará la razón mañana. —Yo—ha dicho—no le doy al público lo que le gusta, sino lo que creo que debe gustarle.

Con este programa, que pocos periódicos adoptan, por desgracia, se encargó, hace algunos años, de la dirección del semanario The Observer, que pertenecía con The Times y otras publicaciones, a Lord Northcliffe. A éste le pidió, y obtuvo de él, absoluta libertad de acción; gracias a la cual, aquel viejo y respetable semanario, que había decaído, se levantó rápidamente.

Con este periodista, que es un personaje en una de las grandes situaciones europeas, contrasta el otro, que es americano y tiene por tribuna un modesto diario en una pequeña ciudad del Estado de Georgia; pero por la calidad moral el americano está a la altura del britano.

Se llama Julián Tarris; y su diario, titulado The Enquirer Sun, se publica en Columbus, que tiene una población de 30 mil.

Mr. Harris ha recibido este año el premio—que consiste en una medalla de oro—instituído por Pulitzer, el propietario del World, de New York, para "el más desinteresado y meritorio servicio público, prestado por un diario americano durante el año".

Este es un país grande con muchos grandes diarios que salen en grandes ciudades y que disponen de dinero para "alquilar", como aquí se dice, grandes talentos. Dadas estas circunstancias ¿por qué, ninguno de ellos, se ha llevado ese premio, que ha recaído en un obscuro periodiquito de provincias? ¿Cómo, en esta ocasión, el mérito se ha anidado en una ciudad de tan poca categoría como Columbus?

¿Qué ha hecho el compañero Harris para ponerse por encima de todos los "folicularios"? Se ha atrevido con la fiera, allí donde todos le tienen miedo. Vive y publica su diario en uno de los Estados del Sur en que es más exaltada la pasión racista; Estado en que abundan los lynchamientos de gente de color, a la cual se prodigan los malos tratamientos; y donde, hace poco, hasta se ha llevado a la Legislatura un proyecto de ley—de que hablé en una de estas cartas, semanas atrás—para prohibir a los barberos afeitar y cortar el pelo a clientes blancos.

Allí fué donde nació la sociedad del Ku Klux Klan, que quiere exterminar a los católicos, los judíos y los "colorados" y que sigue siendo poderosa en aquellas latitudes.

Pues bien: Harris la ha atacado vigorosamente y con toda claridad, "sin mascar las palabras" como dicen los franceses; y, además, ha censado y puesto en ridículo, los prejuicios, las pequeñeces, los odios de los blancos del Sur. Ha defendido a todo individuo de color, víctima de las persecuciones de ellos.

No ha temido a las consecuencias para él y para su empresa; a él hubieran podido ahorcarlo, en una de sus expediciones nocturnas, los miembros de la Ku Klux Klan; su periódico hubiera podido quedarse sin venta, sin subscriptores y sin anuncios. Ha hecho, y sigue haciendo, su noble campaña sin que nadie lo hostilice; y su diario prospera.

¿Qué explicación tiene esta conducta de los racistas? Se ha dado una: la de que Harris es un hombre del Sur, hijo, nieto, biznieto de sudistas; y se ha dicho que a él se le consiente, lo que no se le toleraría a un hombre del Norte, que fuese allí a dar lecciones a los blancos.

Si así es, hay que augurar mejores días para la población "coloreada" de aquellos Estados. No es Harris el único que en el Sur tiene esas ideas; hay allí una minoría que las profesa, pero que no osa manifestarlas públicamente. Al ver que Harris puede propagarlas sin peligro, se animará a seguir este ejemplo; y será posible que a la vuelta de algunos años, exista en el Sur una corriente de opinión, que vaya creciendo hasta lograr que se trate con humanidad y con justicia a los americanos de sangre etiópica.

Si eso sucede, será la mejor solución de problema que hoy parece insoluble. Si por desgracia, no sucede así y las cosas siguen como están, si la voz de Harris habrá clamado en el desierto, siempre le quedará a éste la gloria de haber cumplido como bueno.

La medalla de oro está bien ganada. Ahora lo indicado es que estos "periodiqueros" millonarios del Norte, para dar muestra de compañerismo y honrar al mérito, le regalen al Enquirer-Sun, de Columbus, una buena máquina de imprimir.

Me inclino a sospechar que no se les ocurrirá hacerlo, porque con ello no aumentarían las tiradas y los anuncios de sus diarios; y ellos no están en el negocio más que para barrer para adentro.

HACE 93 AÑOS

HOJEANDO NUESTRA COLECCION NUMERO POR NUMERO

Del núm. 164.—Martes, 26 de Febrero de 1833

RAPIDO PROGRESO CULTURAL

He aquí un habanero del 33, que creía que la cultura había dado un paso gigante en esta capital desde el año 1828.

Se trata de un aficionado a la pintura, que pedía que se cambiara la hora de visitas al Museo, que estaba abierto en la calle de Acosta "al número 9, alegando las siguientes razones para que las visitas fueran de día:

"porque la luz artificial debe ser contraria a la mayor parte de los cuadros, que probablemente representarán la del día y no la de la noche, cuanto porque aunque representen la noche, siempre es sumamente ventajoso verlos con la luz natural que no con la artificial; y aquélla, aunque esté de más el decirlo, acomodada a cada cuadro particular; pues de lo contrario perderían las obras algún mérito poniendo en contraposición a la naturaleza con el arte.

Yo me atrevo a esperar que si dicho señor dueño del Museo cambia la hora de noche que tiene señalada en otras del día, el público ilustrado que ya empieza a tener gusto por estas artes encantadoras, asistirá con placer a disfrutar la obra de los maestros que se citan; y nos las dejará pasar como desgraciadamente lo hizo el año de 1828 con los dos cuadros célebres de Mr. Wan-Derling que representan el uno a Ariadne y el otro a María sobre las ruinas de Cartago. Sí, me atrevo a esperarlo porque ya hoy han variado las circunstancias y no somos lo que éramos entonces. Soy de Vmds. & c.—Un aficionado"

INSTRUMENTOS DE CIRUJIA

Actualmente, con cien clases de anestesia y mil aparatos de rajar y cortar a cual más perfecto, una operación quirúrgica no le da a nadie cartel de héroe. La cosa llega al extremo de que hay quien se aficiona y sólo anda buscando pretextos para que lo lleven a la mesa de operaciones.

En los tiempos que exploramos, la situación era completamente distinta. Menos mal que todavía no se había inventado la apendicitis, ni la laparatomía, ni la extirpación de la vesícula biliar. Pero de vez en cuando las cuchillas y tenazas de la época, actuaban en la humanidad de algún desdichado, sin la complicidad del cloroformo ni de nada que se lo pareciese, no siendo que el paciente se desmayase, a la vista del instrumental, que era lo mejor que podía sucederle.

Por el siguiente anuncio podrá comprender el lector cuál sería la perfección de aquellos instrumentos, puesto que verá que los confeccionaban "los cerrajeros".

"Don Jacinto Ordóñez, maestro armero, cerrajero y espadero de Madrid, ofrece a este respetable público su obrador en la calle de la Habana, esquina a la de la Muralla, casa número 62, donde además de hacer y componer todo lo concerniente a dichas funciones, fabrica y compone toda clase de instrumentos de cirujía, como igualmente bragueros para señoras, caballeros y niños; encargándose de hacerlos de todas clases y precios, desde un peso hasta doce uno, según el gusto y posibilidad de los que tengan a bien ocuparlo, teniendo en dichos diversos ramos bien acreditada su suficiencia y maestría en Madrid, y otras capitales, donde los ha ejercido; proponiéndose hacer lo mismo en esta ciudad a los precios más moderados."

GENTE DESCONOCIDA

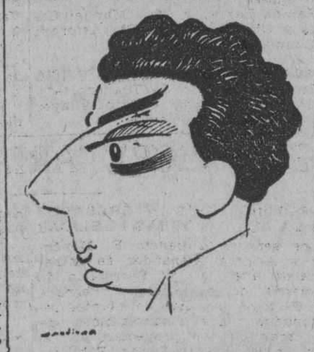

DE..... MARTINEZ CAÑAS

Joven, muy joven; gallardo, muy gallardo; espadachín, muy a fondo; médico... hasta el corazón.

Y del corazón conoce los latidos, las palpitaciones, los presentimientos (corazonadas) los brincos, los encangrejamientos, los fallos (extrasístoles) y de todo ello hace fotografías, instantáneas (a la luz natural y al magnesio) y películas electrocardiográficas—que diría Jota Jota López, por boca de Esquilo el griego, natural del Puente de Agua Dulce.

Martínez Cañas nació en Batabanó, como Ramiro Guerra, Enrique Casuso y otros inmortales.

Es Profesor Titular—por oposición—de la Cátedra de Patología Médica de la Escuela de Medicina.

Es amigo de Miguel Mariano.

Cura a los cardíacos y a los bacardíacos.

He aquí cómo, en época de descenso azucarero, Martínez tiene cañas que cada día se cotizan a mayor precio.

MARIBONA.

CARTA DE PARIS

EL CONCURSO HIPICO.
TULIPANES DEL CARROUSEL
CORNUCHE.
EL GRAN DUCADO DE TERNES

Por FRANCIS DE MIOMANDRE

(Especial para el DIARIO DE LA MARINA)

Mi querida amiga:

Acabamos de pasar la semana del concurso hípico. Esta ceremonia mundana, que había perdido últimamente gran parte de su prestigio, parece haberlo recuperado un poco este año. Y es que Francia tendrá siempre locura; sus nombres históricos, su ejército y sus caballos, y el concurso hípico le ofrece una exhibición de todo esto en pocos días, en una especie de apoteósis.

La concurrencia fué lo más escogido que es posible imaginar, un poco taciturna, eso sí, pero no es posible unir el gran chic y la alegría; los concursantes proceden de las escuelas en que se forman los mejores jinetes y la mayoría pertenece a las familias más antiguas de la aristocracia francesa; los caballos, en fin están enjaezados maravillosamente y las pruebas resultan deslumbradoras.

Como siempre, han tenido su inicio en esta reunión ultra elegante matrimonios que harán ruido.

Pero no nos anticipemos.

Al salir del concurso hípico no quise dejar de dar una vuelta por el Carrousel, donde acaban de instalar los nuevos parterres de tulipanes.

Usted conoce esta plaza inmensa, tan vacía en otros tiempos. Ahora se le ofrece cada primavera este aderezo magnífico que lo transforma por completo.

Usted recordará el hermoso viaje que hicimos a los campos de tulipanes de Haarlem. ¡Espectáculo prodigioso, inolvidable! Pues bien, es un pedazo de Holanda lo que nos ofrece la plaza del Carrousel, un rincón de Holanda en pleno París, entre el adorable arco de Triunfo de Napoleón y la espantosa square gambeta.

Pero, ¡ay! nadie acude a contemplar la maravilla.

La gente que de paso para sus negocios atraviesa la plaza a pié o en automóvil apenas si echa una ojeada distraída sobre esa alfombra de luz. Y después que pasan no vuelven a acordarse más.

Han encontrado eso bonito. Es todo.

¿Hay nada más melancólico que ese desperdicio de belleza ?

Yo bien sé que la culpa no es toda nuestra; estamos siempre de prisa, no tenemos un momento de ocio.

Pero no por eso deja de ser menos triste. Vivimos en una de las ciudades más bellas del mundo, donde suceden todos los días cosas extraordinarias.

Apenas si las miramos.

Artistas consumados se ingenian en variar nuestros placeres; nosotros no les dirigimos ni un pensamiento de gratitud. Ignoramos hasta sus nombres. ¿Quién ha creado el parterre de tulipanes del Carrousel?

No sé una palabra. Nadie ha podido decírmelo. Los parisienses son unos egoístas terribles.

Consideran como cosa merecida todo lo que se les dá, como las mujeres bonitas que no ponen la menor atención a los cumplidos de que las colman.

Gracias a este jardinero anónimo, la plaza del Carrousel se ha convertido en un objeto de belleza en lugar de ser un desierto de piedras.

Pues bien, tal parece que nos importa poco. Y nos pondríamos furiosos si nos la quitasen.

Tal es la inconsecuencia de las coquetas.

Ha muerto Monsieur Cornuche.

Era lo que se llama una figura parisién. Antiguo cocinero, había subido con rapidez tal que hoy en día el rey de España le estrechaba la mano. Conocía a todo el mundo, y todo el mundo lo conocía a él.

En el fondo, fué él el que, sino no creo, realzó a Deauville y después a Cannes, que son hoy en día, la primera en verano y la segunda en invierno, las dos ciudades internacionales de la elegancia. Tenía el genio de organizador de casinos.

Como Rómulo fundó a Roma, él fundaba las villas de aguas.

No hacía más que aparecer y los grandes hoteles surgían de la tierra con sus ventanas innumerables, sus corredores suntuosos, sus sótanos iluminados, sus terrazas y sus courts de tennis. Levantaba la mano y las planicies se convertían en campos de carreras, de polo, de golf.

Hacía una señal y en el acto acudían los millonarios de todos los países del mundo. Les ofrecía una mesa de tapete verde y en seguida se sentaban a ella dócilmente y perdían al baccará las basses de los portamossas fortunas de las que la cagrotte sacaba lo suficiente para fundar nuevos "palaces" y casinos en otros lugares.

Y así por el estilo hasta el infinito. Si la muerte no interrumpe su carrera en plena fuerza, ese demonio de hombre hubiera sido capaz de llevarnos hasta el Limbuctú o Singapoore a pasar la estación. Ahora que ya no existe mucho me temo que Deauville pierda su brillo. En fin, veremos este verano. Ya le contaré.

La última noticia, que reservaba para el final. Se acaba de crear el gran ducado de las Ternes.

Habiéndose constituído ya en república la isla de San Luis y Montmartre, era natural que siendo el barrio de Ternes más aristocrático, eligiera, si llegaba a convertirse en estado, esta forma principesca.

Así al menos, tenemos la seguridad de que nos librarán de las pobres exhibiciones forasteras que hacían tan lamentables los festejos de las dos naciones rivales.

Los miembros del gobierno, escogidos entre gente de sociedad, pintores y escritores han decidido que todo se haría, como quien dice en familia.

No es para divertir a los muchachos callejeros ni a los pequeños tenderos que van a organizar sus reuniones, sus bailes, sino por el placer delicado de reunirse y para ayudar a las obras de caridad del barrio. Habrá un himno nacional, una orden (igualmente nacional) un teatro, campeonatos ¿sué se yo?

¿Y a que usted no adivina quién va a ser la gran duquesa.

Mademoiselle Jeanne Renonardt.

Es evidente que todo eso puede resultar muy divertido. A menos que no sea todo lo contrario.

¡Es tan azaroso eso de decretar la alegría!

Sea como sea, ¿no encuentra usted delicioso ese contraste de un país que vive como república desde hace cincuenta años y no sueña más que con reyes, reinas, príncipes y grandes duquesas? Si las tuviera de veras, quizás sería algo menos entusiasta.

Hasta pronto, querida amiga, y piense en mí,

Francis de Miomandre.

A TRAVES DE LA VIDA

POR HECTOR DE SAAVEDRA

Los largos meses de verano van a permitir a Albertina, al establecer su plan de gobierno para el nuevo año "fiscal", que como es sabido, para el mundo elegante de esta Capital comienza con invierno y termina con la zafra. Tina ha oído decir que el período será más breve porque "se molerá" menos y aunque no tiene cabal cuenta de lo que esto es, ha reunido en su "budoir" a los ministros de Estado y Hacienda, que son los Departamentos que ella entiende, como los únicos que deben existir en una buena administración.

En "tete-a-tete" con ella misma, que es a la vez su legislativo y ejecutivo, ha meditado profundamente acerca de las obligaciones sociales a que habrá de someterse y de los recursos con que formará el presupuesto que regirá en el nuevo año.

Claro es que constituyendo ella sola los tres poderes de gobierno, no le es difícil llegar a un acuerdo unánime en sus proposiciones.

Con el informe de su Secretario de Estado, de que la moda, en Cuba, ha establecido como de buen tono el dar las comidas en los restaurants públicos y no en las residencias privadas, ha establecido una notable economía en sus gastos de representación. Ya no es necesario sostener un "maitre d'hotel" como tenían todas las acomodadas y nobles familias de Cuba, ni mantener una servidumbre idónea y adecuado puesto que con un par de muchachas, de esas que proporcionan las agencias de colocaciones, basta para el servicio cotidiano y vulgar. Tampoco es necesario pagar un buen cocinero, que no es fácil encontrar desde que los antiguos se convirtieron, con la independencia, en jefes de negociado. Con sesenta pesos mensuales se sale del paso para un menú diario de "sota, caballo y rey".

Por un precio fijo y relativamente módico, de a tanto por cabeza, se da un "gran diner" y hasta un banquete, con cock-tail de fruta y champagne al postre, sin necesidad de gastar lo que en toda casa bien tenida y de buen tono representa ese pie de guerra que empieza en la vajilla y termina en la "cave", que es como todos saben donde se guardan los vinos añejos.

Con "superabit" en la Hacienda, ha echado sus cuentas la elegante "Tina" de que este año podrá encargar a París, a pesar del pesimismo del "Señor", doble número de vestidos, y al efecto, ha escrito a todos sus modistos y ha hablado a todas sus amigas para que le traigan en sus equipajes esos "encarguitos" sin que lo advierta la Aduana...

DE NUESTRA REDACCION EN MADRID

LAS CORTES DEL AÑO 10

(Por MARCELINO DOMINGO)

ESPECIAL PARA EL "DIARIO DE LA MARINA"

Uno de los problemas que más caldearon el ambiente de aquellas "Cortes generales extraordinarias" que se reunieron en 1810 en la Real Isla de León, fué el de la validez legal que pudieran tener los tratos que Fernando VII, en Francia, conviniera con Napoleón. Para aquellos legisladores, Fernando VII era un dechado de todas las virtudes: patriota, cristiano, leal, inteligente, cándido, puro hasta en las intenciones más recoletas. Napoleón, era un monstruo. Nunca, en ninguna época, en ningún país, se han pronunciado contra un jefe de Estado conceptos tan depresivos, palabras tan injuriosas como las que los diputados de aquel Parlamento histórico pronunciaron contra el dictador francés. "Oprobio de la especie humana" le llama el señor Borrul; "hombre sin moral, sin honor y sin palabra", le diputa el señor Argüelles"; "engaña por oficio y es cruel por naturaleza", dice el señor Pérez de Castro.

* * *

LOS PARLAMENTARIOS

Es en las horas en que circula el rumor de la boda de Fernando VII preparada y dispuesta por Napoleón y en que se anuncia que Fernando VII entrará en España apoyado y sostenido por tropas francesas. Irritan estos planes a los parlamentarios por que los suponen combinaciones de Napoleón para sojuzgar definitivamente a España. "Mientras haya españoles, dice uno de ellos, habrá quien pelee por la libertad, habrá quien haga la guerra al tirano. Las provincias están prontas a sacrificarse con gloria antes que sucumbir a la ignominia de ceder; esta disposición sublime es característica de los españoles. Ellos defenderán constantemente su independencia; y cuando solo quedase un español, ese clamaría en el momento mismo de espirar por la libertad de su patria". ¡Noble y elevado lenguaje! El evidencia el tono y el espíritu de aquella asamblea que se dió merecidamente el título de Majestad y que condujo con austero y heroico sentido las funciones de la soberanía. "Una nación no es un rebaño de carneros", manifestó airadamente otro parlamentario. ¿Pueradamente otro parlamentario. ¿Pueradamente de expresarse de modo más rotundo una verdad? Una nación, en efecto, no es un rebaño de carneros. Donde hay, en este sentido metafórico, una manada de carneros, hay una muchedumbre sin voz, sin voluntad, sin dignidad necesitada de pastor y de latigo; hay una multitud en servidumbre sin derechos, sin apetencia de derechos, sin necesidad de derechos: una nación, como expresaba magníficamente Renán, sólo existe allí donde existe un plebiscito diario. Es decir, allí, donde cada hombre es en cada momento y en cada problema, una palabra y un voto. No era un rebaño de carneros aquella España de 1810: lo fué ya la España que aceptó después de 1810 a Fernando VII y le recibió como al Mesías deseado. Nación, la España de las Cortes de León; rebaño, la España del "vivan las caenas".

* * *

FERNANDO VII Y NAPOLEON

¿Habían de acatarse los acuerdos que conviniera Fernando VII con Napoleón? En este aspecto, el juicio de los parlamentarios es definitivo y unánime. El señor Valiente dice: "Todos aquellos contratos que hagan los reyes de España sin el consentimiento de sus pueblos, deben reputarse nulos y de ningún valor y efecto". Más conciso, el señor Pérez de Castro, afirma: "No puede ni debe ser obedecido un rey que no tiene voluntad propia". Más reposado el señor Aner, declara: "Los actos relativos de la nación, como, v. gr., un tratado de paz o guerra, una estipulación o convenio, por el cual se ceda parte de los Estados que integran la Monarquía, y otros, etc., está constantemente declarado por el derecho público, por nuestras leyes de Partida, por decretos de las antiguas Cortes, y por los decretos de 24 y 25 de Septiembre, que no tienen valor alguno sin el consentimiento de la Nación. De consiguiente, jamás el Rey podría validar estos actos sin anuencia de las Cortes". ¡Verdaderas Cortes soberanas estas Cortes de la Isla de León! Este es el lenguaje que correspondía a ellas y que corresponde a la función constitucional de los Parlamentos. Evoca este lenguaje el empleado en las viejas Cortes de Aragón, Castilla y Cataluña cuando los Reyes acudían ante ellas a solicitar sus recursos para sus empresas de armas. ¿Podían encontrarse súbditos más devotos de su Rey que los parlamentarios del año 1810? No. Ven virtudes en todo lo que en Fernando VII son vicios. Ven secuestro y cautiverio en lo que es complicidad, ven despotismo de Napoleón en lo que es abyección de Fernando VII; ven candor, inocencia, infantilismo en lo que es mendacidad y doblez. Fernando VII les ciega los ojos y lo conciben como le sueñan no como es en realidad. A pesar de ello, no le otorgan sino las atribuciones que le otorga la ley. Y limitan, con gesto y expresión que recuerdan al Cid en Santa Gadea, las facultades reales. Son buenos monárquicos y más buenos monárquicos de un monarca determinado; pero son, también, buenos ciudadanos. Son amigos de Fernando VII, pero son, al mismo tiempo, amigos de la ley. Más amigos de la ley que de Fernando VII.

* *

UN REPRESENTANTE DE AMERICA

Las palabras definitivas, sin embargo, las pronuncia en estas sesiones solemnes, severas, un representante de América: el señor Mejía Lequerico. "Oiga V. M. a la América", empieza, dirigiéndose a las Cortes. Canta, en seguida, las excelencias de Fernando VII. Amable y adorado Rey nuestro le llama con frecuencia. No necesito su retrato, dice, para que en mi pecho, donde le oigo y le venero, viva su original. Expone, después, la situación de América donde Fernando VII es aún, si es posible, más amado que en España; y en donde, si se producen levantamientos, no es contra el Rey sino en defensa del Rey. Liquidadas estas manifestaciones que él juzga indispensables para fijar claramente, sin dar motivo a sospechas, suposición, habla así: "¿Quién es, pues, entre nosotros el Rey? El prim

INFORMACIONES DEL ESTADO, LA PROVINCIA Y EL MUNICIPIO

ENTREVISTA ENTRE LOS SECRETARIOS DE GOBERNACION Y JUSTICIA

DE NUEVO INICIARA LA SECRETARIA DE GOBERNACION UNA CAMPAÑA CONTRA LA GENTE DE MAL VIVIR

Los extranjeros, devueltos a su país de origen, y los nacionales, a la Cabaña

La Secretaría de Gobernación, emprenderá de nuevo enérgica cruzada contra la gente de mal vivir, especialmente con los comerciantes de la trata de blancas, que a pesar de todas las medidas adoptadas por las autoridades, continúan su comercio, amparados acaso, por la inmunidad del político, etc.

El Comandante Zayas Bazán, funcionario que vela por la moral público y quien se ha propuesto hacer desaparecer al truhan que explota vilmente a la mujer caida, se lanza de nuevo a la liza, para combatir con todas las energías de su carácter y todos los poderes de su cargo, esta plaga de viciosos.

ENTREVISTA SECRETA CON EL DR. BARRAQUE

Ayer sostuvieron una extensa entrevista los Secretarios de Gobernación y Justicia, Comandante Zayas Bazán y Dr. Barraqué, tratando ampliamente sobre esta campaña moralizadora que comenzará a realizar en toda la República, la Secretaría de Gobernación.

Oficialmente no se ha querido informar a la prensa, lo tratado en la reunión que celebraon en el despacho del Secretario de Justicia, los señores Zayas Bazán y Barraqué, pero se sabe, que la conferencia giró alrededor de las medidas que serán puestas en práctica para extinguir de raíz, la planta de los souteneurs.

GENTE DE MAL VIVIR

El Secretario de Gobernación, Comandante Zayas Bazán, hombre de rectos principios, y que trata de que la ley sea cumplida en todas sus partes, a los pocos momentos despues de regresar de su conferencia con el Secretario de Justicia, recibió en su despacho, a una comisión de significados elementos de la Habana, sobre los que han recaido algunas condenas, por el comercio de la trata de blancas.

GUERRA SIN CUARTEL

Parece ser que el Secretario de Gobernación, al iniciar de nuevo esta campaña moralizadora contra la gente de mal vivir, se propone iniciar una guerra sin cuartel, contra los souteneurs, plaga de necesaria extirpación, para tranquilidad social.

Las medidas serán enérgicas, y se espera que se proceda de un momento a otro por los Cuerpos de Policía, a la detención de los distintos elementos maleantes que aun pululan por esta ciudad, los que serán enviados a la Cabaña, si son cubanos y expulsados del territorio nacional, por extranjeros perniciosos, los de nacionalidad extranjera.

DE INSTRUCCION PUBLICA

SOBRE "LA FIESTA DEL ARBOL"

El doctor Fernández Mascaró tuvo ayer la atención de informarnos que la carta abierta a él dirigida por el doctor Comallonga y publicada en nuestra edición del 21 le ha sugerido, de acuerdo con las ideas de su antiguo amigo, la decisión de establecer reglas pertinentes para que "La Fiesta del Arbol" vuelva ser lo que en su origen fué.

A este efecto el doctor Fernández Mascaró, sinceramente complacido por la iniciativa del doctor Comallonga, celebrará con éste un oportuno cambio de impresiones en la próxima semana.

Tanto que nos place.

NOMBRAMIENTO

Ayer fué nombrado Profesor Supernumerario de Matemáticas, del Instituto de Oriente, el doctor Manuel Perea Valiente.

BOLETIN SOBRE "PARQUES INFANTILES"

El doctor Fernández Mascaró en su conferencia de ayer con el Superintendente General de Escuelas, doctor Ramiro Guerra, resolvió se redacte un nuevo Boletín por el Departamento para divulgar más y mejor, lo que respecta a "Parques Infantiles" tan necesarios en Cuba para los escolares y para la niñez en general.

TELEGRAMAS OFICIALES

El Jefe de la Sección de Instrucción Primaria, señoro Gustavo Gispert, trasmitió telegráficamente ayer una invitación a todos los señores Superintendentes provinciales de Escuelas para que concurran a la investidura doctoral del Honorable señor Presidente de la República el próximo día 31.

Y por el Inspector General de Institutos doctor Leandro González Vélez se telegrafió a los Directores de los Institutos de Oriente, Matanzas, Santa Clara y Pinar del Río para que concedan autorización oficial a los doctores Perea Valiente, Fonseca, García Pérez y Trillo, respectivamente, que deben personarse mañana lunes, a las 11 a. m. en la Secretaría para ultimar el trabajo de exámenes que se les encomienda en los Tribunales nombrados para el Instituto de la Habana.

Habida cuenta de que fué el doctor Ramiro Guerra quien propuso la idea, publicando varios artículos que el doctor Fernández Mascaró considera de gran interés reproducir, ha encomendado a su autor la preparación de este Boletín que el "Parque Infantil" inaugurado el 20 de mayo en Guanabacoa ha de hacer más solicitado y por tanto más útil.

REMISION DE CUENTAS

El señor Subsecretario, doctor Lamadrid desea hacer saber a cuantos tengan créditos pendientes por suministro de material, efectos, etc., al Departamento, cuiden de remitir sus cuentas antes de fin de junio, para proceder a la justificación especial que exige el término del vigente presupuesto.

Los interesados pueden solicitar cualquier aclaración y obtener los informes que precisen, en la Pagaduría del Departamento.

EXPOSICION DE TRABAJOS ESCOLARES

A medida que avanza la instalación de trabajos escolares preparados por todos los centros oficiales de enseñanza de la República para la Exposición de Filadelfia, es más visible el celo y el esmero que en grado superlativo han derrochado alumnos y Maestros para destacar sus admirables labores.

Que bien merecen ser contempladas por todos. Y la entrada es libre.

JUICIO ENALTECEDOR

De una expresiva carta, suscrita por el ilustre señor E. Gil Borges, subdirector de la Unión Panamericana, al doctor Ramiro Guerra, tomamos el siguiente párrafo, que envuelve un juicio enaltecedor para nuestro Gobierno:

"He tenido ocasión de conversar con el doctor Montori, y me complace mucho que el Gobierno de Cuba haya sido el primero entre los Gobiernos de América en crear en su Embajada en Washington la posición de Agregado encargado en los asuntos de la educación pública. Esta es una medida que demuestra la amplitud de miras, el espíritu de progreso y la clara visión del futuro en el Gobierno de la Isla, y especialmente en su Departamento de Instrucción Pública".

LA CLAUSURA DEL CURSILLO DE AGRICULTURA

El doctor Carlos Génova de Zayas nos pide hagamos saber que quien guste asistir a la sesión de Clausura de Cursillo de Agricultura que se celebrará hoy en Santiago de las Vegas y no hubiere recibido invitación, que excuse tal falta, pues la premura en la distribución de las mismas acaso motive algún retraso.

El acto es público.

Para cortadas, rasguños, quemaduras, use MENTHOLATUM

Desinfecta, cicatriza y sana las heridas.

Siempre imitado: Nunca igualado

¿Ha gozado V. durante el mal tiempo de la protección de una Capa de Agua Marca PESCADO?

Amigo! Qué protección más perfecta!

Fíjese en la marca.

A. J. Tower Co. Boston, U. S. A.

TOWER'S FISH BRAND

Representantes para Cuba: J. Z. HORTER CO., HABANA

DE GOBERNACION

ASIATICO DETENIDO

El Delegado de Gobernación en Morón, comunica, que ha sido detenido por la policía municipal el asiático José Wong, como presunto delincuente a quien se reclama en causa que se sigue por la infracción de la Ley de Narcóticos.

ACUERDOS MUNICIPALES SUSPENDIDOS

El señor Presidente de la República, firmó ayer a propuesta del Secretario de Gobernación, las siguientes resoluciones, suspendiendo los acuerdos de los distintos ayuntamientos:

Suspendiendo acuerdo del Ayuntamiento de Pinar del Río, sobre inclusión en el próximo Presupuesto de un crédito que desde el año 1923 se adeuda por material de oficina e impresos, por infracción de los artículos primero y tercero de la Ley de Contabilidad Municipal.

—Suspendiendo acuerdos del Ayuntamiento de Guanabacoa, por haberlos declarado ejecutivos la Cámara Municipal en la sesión en que fueron adoptados, por haberlos remitido al Alcalde sin la aprobación del acta que los contiene, como disponen los artículos 139 y 144 de la Ley Orgánica Municipal.

—Suspendiendo acuerdo del Ayuntamiento de Mayarí, sobre inclusión en el próximo presupuesto de deudas de ejercicios anteriores sin expresar a qué año pertenecen y por que esos créditos deben haber pasado en su oportunidad a constituir sus respectivas cuentas de Resultas y abonarse con lo que se recaude por el mismo concepto.

—Suspendiendo acuerdos de los ayuntamientos de Ranchuelo y Guáimaro, sobre creación de un impuesto a los revendedores de billetes de Lotería, por infracción del artículo 30 de la Ley de 4 de agosto de 1925.

Suspendiendo acuerdo del Ayuntamiento de Cabañas, por el que se dispone una transferencia de crédito, por infracción del artículo 214 de la Ley Orgánica de los Municipios y 36 de la de Contabilidad Municipal.

—Suspendiendo acuerdo del ayuntamiento de Banes, creando un impuesto por el uso de bicicletas, por infracción del artículo 7 del Reglamento aprobado para el cobro del impuesto por Transportes Terrestres, establecido por la Ley de Obras Públicas.

—Suspendiendo acuerdos de los Ayuntamientos de Matanzas y Bolondrón, sobre inclusión de créditos de ejercicios anteriores en el Presupuesto del próximo año económico, por infracción del inciso primero del artículo 1o. de la Ley de Contabilidad Municipal.

—Suspendiendo acuerdo del Ayuntamiento de Santiago de Cuba, sobre modificación de tarifas del servicio de alumbrado, por infracción del inciso 28 del artículo 126 de la Ley Orgánica de los Municipios y de la Resolución Presidencial de 12 de diciembre de 1922, que fué consentida por el Ayuntamiento.

PRESUPUESTADAS EN 25 MIL PESOS LAS OBRAS DEL EDIFICIO CUBA EN LA EXPOSICION DE FILADELFIA

Han sido sacadas a subasta por los Cónsules de Cuba en New York y Filadelfia

La inauguración oficial para el Día de Cuba, será el 10 de Octubre.

Los Cónsules de Cuba en New York y Filadelfia han comunicado a la Secretaría de Estado, que han sacado a subasta las obras para la construcción del edificio "Cuba", en la Exposición que se habrá de celebrar en la ciudad de Filadelfia, para principios del mes entrante.

El presupuesto de la construcción de este edificio, ha sido de 25 mil pesos.

La inauguración de la Exposición de Filadelfia, ha sido señalada para el día 10, de junio, pero la inauguración oficial, será el día 4 de julio, fecha en que se conmemora en los Estados Unidos de América, el aniversario de su independencia.

El día que le ha sido señalado en la Exposición como "Día de Cuba" ha sido el 10 de Octubre, fecha conmemorativa del aniversario del Grito de Yara, fecha en que se inició la Guerra de los 10 Años, por la libertad e independencia de Cuba.

SE NOTA MEJORIA EN LOS LEPROSOS EN TRATAMIENTO

El doctor Guillermo López Rovirosa, jefe del Negociado de Hospitales y Asilos de la Dirección de Beneficencia, de la Secretaría de Sanidad, ha rendido un informe al doctor Fernando J. del Pino, Director del Ramo, en el que le da cuenta del estado en que se hallan los leprosos del Hospital de San Lázaro (Rincón), a los cuales se les tiene sometidos al tratamiento del aceite de Chaulmoogra.

A continuación insertamos copia de dicho informe, que tiene gran importancia.

"Habana, mayo 22 de 1926.—Señor Director de Beneficencia.—Señor:

Tengo el honor de informar a usted que los viernes 7, 14 y 21 del mes actual he concurrido al Hospital de "San Lázaro", Rincón, a los efectos de iniciar y observar la marcha del tratamiento de la lepra por las combinaciones o mezclas del Chaulmoogra y sus derivados o componentes con el bismuto y sus sales, según ha sido propuesto por mí, recomendado por usted y aprobado por el señor Secretario.

Actualmente se están tratando por medio de inyecciones intramusculares de 3 c.c. de Chulmestrol (eter etílico del Chaulmoogra) con 15 centígramos de iodobismutato de urotropina, unas y 10 centigramos de salicilato de bismuto otras, doce enfermos.

Sin entrar en detalles, todos los enfermos las soportan muy bien, no ocurriendo ningún caso de intolerancia, no obstante que algunos se han puesto dos inyecciones semanales, lo que no puede hacerse sin inconvenientes con las de Chaulmestrol solo.

No obstante el poco tiempo de tratamiento (catorce días), ayer hemos podido observar, el Director del Hospital, el doctor Cabrera, doctor Mazpule y yo, aumentada la mejoría que ya se notó en la visita del viernes 14: dos enfermos que desde hace mucho tiempo padecían de terribles dolores, sólo aliviados por inyecciones de sedol y grandes dosis de Aspirina, parecen definitiva y notablemente mejorados desde la segunda inyección, manifestando gran alegría por su pronto e importante alivio. La Hermana de la Caridad que los asiste manifiesta "que es sorprendente el resultado obtenido; que ella lo sabe bien, pues ha sido testigo de los sufrimientos de estos enfermos y de la inutilidad de los esfuerzos por aliviarlos". Otro enfermo dice que se siente tan mejor que "está seguro de curarse".

Por experiencias hechas en mí mismo sobre mayor tolerancia para el Chaulmoogra (aceite), mezclado con una sal de bismuto y pancreatina, tomado en cápsulas, han sido preparadas éstas conteniendo 15 gotas de aquél. Esto lo he hecho porque en todos los casos de ensayos de otros productos no se ha prescindido del Chaulmoogra al interior y no parece natural colocarnos en una situación desventajosa e nla prueba que ahora hacemos.

Se ha ordenado la preparación de más ampolletas, añadiendo al contenido una pequeña cantidad de alcanfor.

En resumen: La impresión no puede ser más favorable, sin que sea permitido, desde luego, batir palmas; pues son muchos los tratamientos propuestos que al principio han hecho concebir esperanzas halagüeñas, pero que después una práctica extensa ha obligado a clasificarlos como "un tratamiento más".

Conviene insistir en que este que ahora se emplea no tiene nada de raro, extraordinario ni peligroso, puede ser aplicado por cualquier médico en su consulta o en visita a domicilio, o simplemente recetado para que cualquier enfermera graduada, o enfermero, aplique las inyecciones. No pasará el próximo mes sin que esté ensayándose en Colombia, Hawaii, Venezuela, Filipinas y Tokío.

De usted respetuosamente.—Dr. **Guillermo López Rovirosa, Jefe del Negociado de Hospitales y Asilos.**"

RESOLUCION JUDICIAL FAVORABLE A LA ALCALDIA EN EL ASUNTO DE DARLE LICENCIA AL NUEVO FRONTON

A conocimiento del Alcalde llegó el Decreto del Secretario de Gobernación acerca de la no licitud de las máquinas automáticas de expender confites

(NOTICIAS DEL MUNICIPIO)

Ayer ha remitido a la Alcaldía la Secretaría de Gobernación, copia de la resolución dictada por la Sala de lo Civil y de lo Contencioso-Administrativo de la Audiencia de la Habana, con respecto al recurso presentado en septiembre del año de 1919 por la Compañía de Sport y Fomento del Turismo S. A., contra la resolución del alcalde de la Habana que ordenó conceder la licencia solicitada por el señor Mario Díaz y Quiñones, para juego de pelota vasca con apuestas en el edificio del Nuevo Frontón.

Según la resolución de la Audiencia, la resolución del alcalde es firme por haber caducado el recurso presentado.

LAS MAQUINAS AUTOMATICAS

La Secretaría de Gobernación ha enviado a la Alcaldía copia de su resolución declarando ilícito el funcionamiento de las máquinas automáticas destinadas a la venta de confituras y otros objetos por un procedimiento mecánico, por estimar que esa costumbre contribuye a propagar en nuestro pueblo los juegos de azar.

EN LA ACADEMIA DE MUSICA

El maestro Modesto Fraga, director de la Banda y de la Academia Municipal de Música, ha participado al alcalde que el día primero de junio próximo han de comenzar los exámenes de fin de curso en la organización últimamente citada, terminando las clases el 30 de este mes.

El maestro Fraga ruega al señor Cuesta asista a los exámenes, para que pueda apreciar la labor que se realiza en la Academia Municipal.

BOLETIN DEL MUNICIPIO DE LA MALAGA

La Secretaría de Estado ha remitido al Municipio un ejemplar del Boletín Municipal de Málaga, correspondiente al 30 de marzo del año actual.

HABITABLES DE PABELLONES EN LA QUINTA CANARIA

El presidente de la Asociación Canaria ha solicitado de la Alcaldía licencia para construir la portada principal de la casa de salud de esa institución.

Al propio tiempo se han solicitado de la Alcaldía los certificados de habitables de los nuevos pabellones construídos en esa quinta.

DENUNCIA CONTRA CASAS DE HUESPEDES

El señor Antonio Vardaguer, presidente del Gremio Industrial de Casas de Huéspedes, ha denunciado al Municipio la existencia de más de treinta comercios de esa índole en la Habana, cuyos dueños no tributan licencia municipal.

PARA GARANTIZARLOS EN SUS PUESTOS

Por la Alcaldía se ha solicitado de la Comisión del Servicio Civil, sean comprendidos entre la lista de empleados inamovibles el doctor Carlos López Bisbal, médico de consulta en medicina general en el Hospital Municipal y la señora Ana Keller y Keller, comadrona de ese establecimiento.

SORTEO DE BONOS HIPOTECARIOS

De la Alcaldía ha solicitado The Royal Bank of Canada la documentación necesaria para efectuar el sorteo 148 el día primero de junio entrante, de los bonos hipotecarios vencidos del segundo trimestre del Ayuntamiento.

The Royal Bank of Canada hace esa petición porque, dice que, la Secretaría de Obras Públicas le ha remitido las instrucciones que debe de someterse al proceder al sorteo referido.

UNA PIQUERA

La Jefatura de la Policía Nacional envió ayer a la Alcaldía 484 notificaciones de multas por diversas infracciones municipales, correspondiendo 105 a la Sección del Tránsito, 59 a la Quinta Estación y 55 a la Segunda Estación.

POR EXCESO DE CARGA

La Secretaría de Hacienda ha participado a la Alcaldía haber dejado incurso en multa de veinte pesos a los comerciantes que se expresan por haberse comprobado que camiones de sus respectivas casas llevaban exceso de carga:

Ramón Larrea y Cía.; Manuel Coreas y Cº; Crusellas y Cª; Astorqui y Compañía.

INSCRIPCION DE AUTOMOVILES

En el Negociado de Transporte y Locomoción fueron inscriptos ayer los siguientes automóviles:

Particulares:

Carlos Portela y Pérez, un Peerles, chapa 18581. Federico F. Kohly, un DodKge Brothers, chapa 18582. Rafael Pérez y Entralgo, un Dodge Brother, chapa 18583. Aniceto Urain un Renault, chapa 18583. Luis Bodelo, un Chrysler, chapa 18584.

Alquiler de Plaza:

Casa Merson, un Ford, chapa número 13025. Pedro Alvarez Mena, un Ford, chapa 13206.

Camiones:

Allones Limid., un Dodge, chapa 18506. Luis E. Campbell, un Autocar, chapa 18507. Pedro Alvarez Mena, un Ford, chapa 18508.

Traspasos de automóviles:

En el Departamento de Gobernación Municipal se legalizaron ayer los siguientes traspasos de automóviles:

Domingo Pelletier a Herminia Ruiz, un Ford, chapa 7369. Antonio Iglesias a Grañas y Rodríguez, un Ford, chapa 16604. Juan Prunes a Matías Parses, un Ford, chapa 8225. L. B. Ross Corp., a Cornelio Rodríguez, un Chevrolet, chapa 6149. A Alvaro Fernández, un Chevrolet, chapa 9303; y a Lino Díaz y Corral, un Chevrolet, chapa 9647. Constantino González a Francisco Díazo, un Packard, chapa 3616. Manuel García García a Senén Valle y Presa, un Chevrolet, chapa 9218. Agustín Aragines a José Hidalgo, un Ford, chapa 6340. Antonio Caneja a Marco Antonio Salazar, un Chevrolet, chapa 8964. Antonio González a Andrés Hernández, un Dodge Brother, chapa 3721. Francisco Carrillo a Narciso Ariosa Viuda de Arango, un Pierce-Arrow, chapa 18999. Manuel Varela, a Manuel García, un Ford, chapa 9878. Carlos Nadal y Compañía del Auto Universal, un Hudson chapa 2950. Conrado Massaguer a Cuban American Motor Productos Corp., un Moon, chapa extra número 1410. Santiago Aldabó a Juan G. Valdés, un Chevrolet, chapa 11243.

EL ERARIO MUNICIPAL

El tesorero municipal, señor Alvaro Menéndez, nos suministró en la mañana de ayer los siguientes datos relativos a la recaudación obtenida el día anterior: Ingresos por ejercicio corriente, $7.198.94; por resultas, $481.07 y para el Consejo Provincial, $1.175.77.

La existencia del propio día era de $422.277.88 por corriente; por resultas $755.14 y $54.535.42 para el Consejo Provincial.

La recaudación por transporte terrestre ascendió a $433.60 habiéndose marcado veintiséis vehículos de distintas clases.

PAGO DE GRATIFICACIONES

Ayer, a las tres de la tarde, se procedió a liquidar sus gratificaciones a los empleados del Catastro y Plano Geodésico. El delegado de la Hacienda señor Valladares, hizo el pago en la Oficina del Registro de la Cámara Municipal.

LOS NIÑOS DEL ASILO PILOTO

Recientemente el alcalde municipal ordenó al Departamento de Beneficencia Municipal que dirige el doctor Serapio Rocamora, que procediera rápidamente a retirar quince becados que tenía el Municipio en el Asilo Piloto, por habérsele notificado oficialmente que se iba a proceder al desahucio de dicho asilo. En la orden se expresaba que los que tuvieran padres fueran entregados a sus familiares y los restantes pasarán al Colegio La Avellaneda.

La orden fué cumplida inmediatamente; pero como los directores del asilo tenían mayor número de niños que no tienen padres, ayer se nos pidió, por Beneficencia Municipal, que aclaremos que dicho departamento no es responsable de la existencia de esos menores, que no son becados municipales.

ASPIRANTES A CHAUFFEUR

Para ser examinados de chauffeur han presentado la correspondiente documentación en el Municipio los señores Aurelio Medina y Guerra; Abel Maseda y Oural.

ALTAS DE INDUSTRIALES

Altas causadas por distintas industrias el día 19 de mayo de 1926:

Agustín Goirigolzarri, tienda de ferretería y loza Avenida de Bélgica. 113. Navor García, subarrendador en Paseo entre Zapata y 31. Salustiano Verdeja, tiro de pistola en Mayor Gorgas 2. García y Suárez, subarrendador en Indio 4. Evaristo Alonso, tren de bicicletas en Calzada de Bejucal y Cristina; Carlos Arias, figón en Alambique, 9.

Estas altas produjeron al Municipio $176.25.

DE LA SECRETARIA DE HACIENDA

MAS BANQUEROS INTERESADOS EN LA LEY DE OBRAS PUBLICAS

Los señores Florencio E. Menéndez y Alfredo Alexander se entrevistaron ayer con el Secretario de Hacienda, doctor Enrique Hernández Cartaya, tratando de asuntos relacionados con el financiamiento de las obras que se proyectan por el plan de la Ley de Obras Públicas, con especialidad las que se ejecutarán de la Carretera Central, para responder a preguntas cablegráficas de sus banqueros "Josen W. Pawell & Co."

Aprovechó el señor Menéndez esa visita para tratar de la restitución de la Zona Fiscal de Jovellanos, que hace dos años fué suprimida, a pesar de haber prestado gran utilidad en aquella zona.

MAS ZONAS FISCALES

Tenemos entendido que la Zona Fiscal de Jovellanos figura en el ante proyecto de los nuevos presupuestos, así como la creación de las Zonas Fiscales para los términos de Calabazar de Sagua, Morón, Mayarí y Placetas.

PAGOS PROCEDENTES

Se declara procedente el pago de las dos mensualidades y haberes pendientes a la señora Josefa González y Peraza por sí y en representación de sus menores hijos Enriqueta y Guillermo Portela y González, por fallecimiento del señor Enrique Portela y Llerandi como esposo y padre respectivamente.

Se declara procedente el pago de las gratificaciones, por fallecimiento del señor Filomeno Iturriaga y Domínguez, a su viuda Pilar de la Torre y Leal.

DEVOLUCIONES

A propuesta de la Dirección de Obras Públicas, el Secretario de Hacienda ha dado su conformidad a las siguientes devoluciones por estar comprendidas en la bonificación de la Ley de 3 de marzo del corriente año:

Al Ingenio "Triunfo", por mil ciento diecinueve pesos un centavo.

Central "Algodones", por cuatro mil ochocientos diez pesos cuarenta y dos centavos.

Central "Tinguaro", por siete mil trescientos veinticuatro pesos setenta y un centavos.

MULTA POR INFRACCION

Por infracción del Decreto número 487 se deja incurso en multa de veinte pesos y se previene el deber en que están de inscribirse por el número correspondiente del Artículo 5º del Reglamento de Transporte Terrestre, a los contribuyentes Acebedo y Zartón, J. Calle y Cía.

DEVOLUCION

Se accede a la devolución de doce pesos solicitados por los dueños de carros de dos ruedas, vecinos de Rodas, señores José Alemany y Segundo Peláez.

OTRA MULTA

Se impone multa de diez pesos, conforme al Artículo 3º del Decreto número 487, al señor Francisco Acosta, vecino de Camagüey.

CON LUGAR

Se declara con lugar la solicitud del señor Rafael Irondo, vecino de Jatibonico, por infracción del Impuesto de Transporte Terrestre, dejando sin lugar la multa que le fué impuesta.

DETENIDO UNO DE LOS BANDOLEROS QUE REALIZARON EL SECUESTRO DEL COLONO PINA

Fué comunicada, oficialmente, la noticia a la Secretaría de Gobernación

Se le ocuparon ochenta y cinco pesos y una pistola con 27 cápsulas

Uno de los secuestradores del colono Pina ha caído en manos de la Guardia Rural. Ayer comunicó telegráficamente a la Secretaría de Gobernación, el Oficial Supernumerario, destacado en Caibarién, que había sido capturado el español Secundino Rosales López, quien se ha confesado ser uno de los autores del secuestro del colono Pina, ocurrido recientemente en Camagüey.

En el registro que se le hizo en el Cuartel de la Guardia Rural, de Caibarién, se le encontraron la cantidad de $85.00, una pistola automática, y 27 cápsulas para esta clase de arma.

Vestía este individuo, ropa nueva completamente, denunciando que ha sido adquirida en fecha no muy lejana.

Se ha dado cuenta de esta detención al Juez de Instrucción correspondiente, mientras que el detenido, se encuentra bajo la custodia del Ejército, en Caibarién.

NUEVO SISTEMA DE ALUMBRADO PARA LAS COSTAS DE CUBA

Por el personal técnico del Negociado de Faros y Auxilios a la Navegación, ha sido elevado con el traslado correspondiente del Director General de Obras Públicas, un informe al señor Secretario, relativo al sistema de alumbrado para las costa de la República, por medio de Faros y Boyas lumínicas.

El doctor Céspedes estudiará el proyecto con el propósito de ver si es posible recabar los créditos necesarios para estas importantes mejoras.

RESOLUCION SOBRE UN NUEVO SERVICIO DE AGUA

El señor Secretario de Obras Públicas, ha dispuesto que se obligue al propietario de la casa Damas, número 78, señor Vicente María Julbe, que instale un nuevo servicio más en dicha casa, por que siendo de dos plantas, está de acuerdo con el Reglamento que rige para el Abastecimiento de agua, aquella sólo tiene uno.

CONTRATOS ANULADOS

Por resoluciones del señor Secretario de Obras Públicas, han sido nulados, basándose en el artículo 390 de la vigente Ley Orgánica del Poder Ejecutivo, el contrato celebrado para las obras del Acueducto de Guantánamo, así como el celebrado para la pavimentación de las calles de la ciudad de Manzanillo.

RESOLUCIONES DE EXPROPIACIONES DENEGADAS

Por Resolución del Secretario de Obras Públicas, doctor Carlos Miguel de Céspedes, se deniega la solicitud de indemnización de propiedad sobre la cual dice tener derecho el señor Tomás Martínez y Hernández, correspondiente a la finca "La Vega", faja de terreno correspondiente a la carretera de Bahía Honda a La Palma.

También se desestima al reclamación establecida a nombre de los menores hijos del señor Félix Martínez Goberna, por expropiación de terreno que hoy ocupa una faja en la carretera de Limonar a Cárdenas, correspondiente a la finca "Triángulo".

Las Resoluciones de referencia se fundamentan principalmente en que los terrenos que ocupan actualmente las carreteras, están en posesión del Estado, y que los que se crean con derecho a los mismos, deben ejercitarlo por juicios de reivindicación ante los Tribunales de Justicia. También se fundamentan dichas Resoluciones en que las reclamaciones que corresponden a fecha anterior al 20 de Junio de 1922, o sea a la fecha hasta en que funcionó la Comisión de Adeudo, debieron ser sometidas a la consideración de ésta, y las reclamaciones que no le fueron hechas dentro de ese plazo, deben ser referidas, de acuerdo con la Ley, a los Tribunales de Justicia.

UNA FELICITACION

Con motivo de la exhibición del material rodante que se llevó a cabo en la tarde del día 18 de Mayo en curso, el Secretario de Obras Públicas, doctor Carlos Miguel de Céspedes, ha dirigido escrito en los siguientes términos, al Capitán Tresserra, Supervisor del Negociado de Limpieza de Calles, y al Administrador Delegado, señor Heliodoro Menéndez, del Acueducto de la Habana: "Mis queridos amigos: El gran éxito de la organización del Departamento de Limpieza de Calles de la Ciudad de la Habana, quedó patentizado en la exhibición celebrada el pasado martes. El honorable señor Presidente me encarga que felicite a ustedes y yo uno a su felicitación mi gratitud más sincera por la eficasísima colaboración que ustedes han prestado a ese importante Departamento."

LA RECAUDACION DEL ACUEDUCTO DE ALBEAR

Recaudado por todos conceptos, de septiembre 15 de 1925 a mayo 21 de 1926.		$1.616.544.77
Recaudado el día 21 por ATRASOS.	$1.653.31	
Del Ejercicio CORRIENTE.	1.290.10	
Total recaudado.		2.943.41
Recaudado por DEPOSITOS DIVERSOS.		198.00
FONDOS DISPONIBLES		
En mayo 19.		756.392.49
En mayo 21.		759.335.90
FONDOS NO DISPONIBLES (Por Depósitos Diversos):		
En mayo 19.		42.810.45
En mayo 21.		41.681.85

EL PDTE. DE LA REPUBLICA CONTESTA A LOS OTROS JEFES DE ESTADO

DEVOLVIENDOLES EL SALUDO DE FELICITACION QUE LE DIRIGIERON CON MOTIVO DEL 20 DE MAYO

Contestación del Secretario de Estado a los Ministros de Relaciones Exteriores

Con motivo de haber celebrado Cuba el vigésimo cuarto aniversario de su instauración como República, se han recibido en la Secretaría de Estado, numerosos telegramas de felicitaciones de Presidentes de República de países hermanos, de Ministros Extranjeros, así como de todo el Cuerpo Diplomático y Consular de la República acreditado en el resto del mundo.

El señor Presidente de la República, General Gerardo Machado, por mediación de la Secretaría de Estado, ha contestado todos estos mensajes de felicitación.

He aquí la copia de los dirigidos a los Presidentes de Repúblicas:

SANTIAGO, CHILE

Excmo. señor Gerardo Machado Morales, Presidente de la República de Cuba la Habana.

Me es grato expresar a vuestra excelencia en este gran día mis más sinceras congratulaciones y afectuosos votos por la prosperidad de esa nación hermana y la ventura personal de Vuestra Excelencia Emiliano Figueroa, Presidente de la República de Chile.

Excelentísimo señor Presidente de la República de Chile:

Profundamente reconocido complázcome en acusar recibo a Vuestra Excelencia del cordial saludo de congratulación en el aniversario glorioso de la fundación de la República de Cuba, saludo al que correspondo haciendo votos por la felicidad de Chile y la personal ventura de Vuestra Excelencia.

Gerardo MACHADO.
Presidente de la República de Cuba.

MONTEVIDEO, URUGUAY

Señor Presidente de la República Habana:

En nombre del pueblo y gobierno uruguayos me complazco en transmitir a Vuestra Excelencia en este día el más cordial saludo formulando votos por la grandeza de esa nación hermana.

José SERRATO.
Presidente de la República Oriental del Uruguay

Excelentísimo señor Presidente de la República Oriental del Uruguay, Montevideo:

Mucho me complace expresar a Vuestra Excelencia mi agradecimiento por el cordial saludo que en nombre del pueblo y gobierno uruguayos se ha servido enviarme con motivo del aniversario de la República, formulo fervientes votos por la prosperidad del Uruguay y por la ventura personal de Vuestra Excelencia.

Gerardo MACHADO.
Presidente de la República de Cuba.

MEXICO

Excelentísimo señor General Don Gerardo Machado, Presidente de Cuba, Habana:

Ruego a Vuestra Excelencia aceptar cordial saludo que con el mayor placer os envío en nombre del pueblo mexicano y mío propio con motivo del aniversario Independencia de Cuba la que deseamos sinceramente progrese y se engrandezca para satisfacción y provecho pueblos hermanos América Latina, al mismo tiempo hago votos por vuestra felicidad personal reinterándoos seguridades mi muy distinguida consideración,

P. Elías CALLES.
Presidente Estados Unidos Mexicanos.

Excelentísimo Señor Presidente de los Estados Unidos Mexicanos, México, D. F.

Tengo el honor de referirme al cable de Vuestra Excelencia, portador de un cordial saludo en nombre del pueblo y gobierno mexicanos y en el de Vuestra Excelencia con motivo del Aniversario glorioso de la fundación de la República de Cuba, al agradecer con lo hago a Vuestra Excelencia tan expresivo mensaje formulo votos fervientes por la prosperidad de la nación mexicana y por la ventura personal de Vuestra Excelencia.

Gerardo MACHADO.
Presidente de la República de Cuba.

BOLIVIA

Excelentísimo señor H. Siles.—Presidente República Bolivia. La Paz.—Altamente reconocido a Vuestra Excelencia por su fraternal saludo en la fecha del aniversario de la independencia de mi Patria ruégole que acepte los votos muy sinceros que formulo por la prosperidad de Bolivia y la felicidad personal de Vuestra Excelencia.

BRASIL

Excelentísimo señor Arturo Bernardes. Presidente de los Estados Unidos del Brasil.—Agradezco el cordial saludo que Vuestra Excelencia me envía al conmemorar la fecha de nuestra libertad y los votos que hace por la prosperidad de Cuba. Expreso a Vuestra Excelencia y al gran pueblo brasileño los sentimientos más cálidos de devoción y sincera amistad.

ESTADOS UNIDOS

Honorable Mr. Calvin Coolidge. Presidente Estados Unidos de América. Washington. Agradezco en lo que valen y significan las felicitaciones de Vuestra Excelencia en el aniversario de la República, por que realizamos tantos sacrificios siempre con la noble cooperación y la sincera amistad de la Nación de Washington y Lincoln.

VENEZUELA

Excelencia Juan Vicente Gómez. Presidente de los Estados Unidos de Venezuela. Caracas. Agradezco profundamente el saludo de Vuestra Excelencia en la fecha de la Patria recordando las luchas por la libertad y al Apóstol Martí y en verdad conmovido ruego a Vuestra sincera de mi gratitud y la de la Excelencia que acepte la expresión Nación y Gobierno cubanos que no olvidan que del pueblo cuna del Gran Bolívar vino un ilustre venezolano Narciso López a ofrendar su vida en aras de la libertad de Cuba.

PANAMA

Excelentísimo señor Presidente de la República de Panamá. Panamá. Complacido tengo el honor de expresar a Vuestra Excelencia mi sincero reconocimiento por su felicitación y votos generosos en ocasión de celebrar la República de Cuba el aniversario de su fundación. Formulo votos por la prosperidad de Panamá y por la ventura personal de Vuestra Excelencia.

A LOS MINISTROS DE RELACIONES EXTERIORES

Contestaciones a Ministros de Relaciones Exteriores Extranjeros dirigidas por el Secretario de Estado Dr. Carlos Manuel de Céspedes.

Excelentísimo doctor Alvaro Saralegui. Ministro Relaciones Exteriores. Montevideo.—Ruego a Vuestra Excelencia acepte por su fraternal saludo de felicitación con motivo de la conmemoración del aniversario de la Independencia de Cuba la expresión de mi más vivo reconocimiento y cordial amistad.

A Su Excelencia el señor Secretario de Relaciones Exteriores. México. D. F.—Tengo el honor de acusar recibo a Vuestra Excelencia del expresivo cablegrama de congratulación y votos por la felicidad y engrandecimiento de la República cubana con motivo de su glorioso aniversario. Aprovecho la grata oportunidad para recordar complacido la estancia de Vuestra Excelencia aquí y para ofrecerle las seguridades de mi más alta consideración.

A Su Excelencia el Sr. Ministro de Relaciones Exteriores. Lima. Perú.—Tengo el honor de expresar a Vuestra Excelencia el reconocimiento de mi Gobierno por sus expresivas felicitaciones y votos con motivo del aniversario feliz de la República de Cuba. Reitero a Vuestra Excelencia las seguridades de mi más alta consideración.

Excelentísimo señor Beltrán Mathieu. Ministro Relaciones Exteriores. Santiago de Chile.—He tenido el honor de trasmitir al Honorable Sr. Presidente

SOCIEDADES ESPAÑOLAS

Los de Guitiriz y su comarca festejarán brillantemente su aniversario social

La Sociedad de Beneficencia de Instrucción "Guitiriz y su Comarca", ha sido en todo tiempo, una de las Instituciones que ha contado con nuestras simpatías y con nuestros elogios más calurosos.

Creada hace años por un grupo de entusiastas y laboriosos Guitirizenses, su labor como la de todos los "grandes" fué oculta, silenciosa, sin un alarde, sin una ostentación. Y los que en ese ambiente desenvolvían sus actividades, llevaban a cabo la obra más grande, el lema más sublime: Instrucción, Beneficencia. Querían para su adorado Guitiriz, todas las mejoras, abrir nuevos surcos a la circulación del progreso, llevar a los hijos de allí, una instrucción eficiente, basada en los sistemas pedagógicos más modernos, preparar hombres que pudieran dar días de gloria y triunfo a la Patria, o que si tenían la necesidad de salir de lla algún día, pudieran hacerlo, debidamente habilitados para luchar por la vida.

Y con esa idea, y con ese pensamiento del cual los Guitizenses de Cuba hicieron su religión, se unieronn y se asociaron.

Y silenciosamente como dejamos dicho, laboraron largos años, poniendo en su obra, toda la fé de su alma y todo el entusiasmo de su corazón.

Y hoy, después de muchas horas de desvelos, de múltiples sacrificios y de no pocas luchas, ven gozosos que su ideal, ha cristalizado en la realidad más hermosa.

Allá, en l risueño Guitirizenses donde se rinde culto a San Juan de Lngostelle, se levanta airoso y arrogante un magnífico edificio: es la Casa Escuela de "Guitiriz y su Comarca". Tiene varios, en uno de ellos, se ha instalado cómodamente el Ayuntamiento. Posee un hermoso Salón de fiestas, donde se ofrecen actos culturales y artísticos. Y a esa Escuela, asisten cientos de niñas y niños de la comarca, donde por grupos debidamente graduados por el Magisterio Español, reciben el bendito pan de la Enseñanza.

Además a los Guitirizenses de Cuba, se debe, la creación de la Cantina Escolar en aquella Villa: que es una de las más nobles Instituciones porque laboró aquella, insigne socióloga Gallega que se llamó Concepción Arenal .En esas Cantinas, reciben una suculenta comida un grupo de niños pobres que de no existir tan benemérita Asociación, tendrían seguramente que sentir los rigores del hambre.

Complacidos de su obra los Guitirizenses de Cuba, han creído llegado el momento de rendir también un fervoroso homenaje a los Asociados de su colectividad y con tal motivo, preparan en su honor la celebración de un gran almuerzo que se servirá en San Francisco de Paula el 20 de Junio, y cuyo acto promete revestir inusitado esplendor. Serán una fiesta de amor, de confraternidad, de sano e intenso regocijo.

El doctor Mascaró y la Asociación de Dependientes

El Secretario de Instrucción Pública y Bellas Artes, doctor Guillermo Fernández Mascoró, ha designado para que le represente en las fiestas religiosas- sociales de la Casa de Salud y en el banquete que ha de celebrarse en el Centro Social, al doctor Luciano R. Martínez, ilustre Catedrático de Metodología de la Universidad Nacional, e Inspector Técnico de las Academias de la Asociación.

La excursión de la alegría del "Club Habanero"

Domingo 6 de Junio.

Fecha esperada, más aún señalada por la legión de bellas damitas que han prometido disfrutar de esa excursión campestre que con tanto acierto viene organizando la comisión nombrada al efecto compuesta por los señores Mario Díaz, Alberto Jane, Luís Torres, Francisco González y Fausto Barés, hay dudas entre la comisión ya mencionada y el Comité de damas si debe o no llevarse el Son Sexteto Habanero para amenizar dicha fiesta, y nos suplica el señor Juan José de la Vega, Presidente del Club Habanero, que para salir de dudas, desearía que las familias concurrentes, a las fiestas de esta sociedad dieran su opinión por escrito a la secretaría, Bernaza 30, A, antes del día 27 de los corrientes, fecha en que se reunirán la directiva y el Comité de damas para definir el asunto en cuestión.

Esta fiesta que tiene caracteres de algo exraordinario, será amenizada como es sabido por los ases del danzón y fox trot señores Manolo y Rogito Barba, respectivamente, quienes ejecutarán escogido y variado programa bailable.

Para más informes diríjanse a la Secretaría del Club Habanero, o al teléfono U-2774.

UNA POETISA CANARIA

"Patria Isleña", la interesante revista que dirige el señor Gómez Wangüemert, antiguo compañero y amigo, dedica sus páginas centrales a la ilustre poetisa Leocricia Pestana Fierro, que acaba de fallecer en Santa Cruz de la Palma.

Era ella figura principal entre el elemento femenino de aquella provincia española, tanto por lo castizo de sus versos, apartados del modernismo, sujetos a las viejas reglas castellanas, como por su intensa cultura.

La colonia canaria está de duelo por la pérdida sufrida.

Sociedad Protectora de la Instrucción de los Naturales de Salcedo

En el local social del Centro Castellano, ha tenido lugar la junta general celebrada por esta Sociedad, siendo tratados los asuntos correspondientes al primer trimestre del año en curso.

Fué presidida por el señor José María Alvarez Fernández, acompañado en la mesa de los Vicepresidentes señores Faustino Llano y Antonio Gutiérrez; Tesorero, señor Antonio González y del Secretario señor José Antonio García Arias.

Entre la nutrida asistencia, se encontraba el señor Francisco Fernández Menéndez, quien viene realizando entusiasta labor en el interior de la República, como Delegado de la Sociedad.

Abierta la sesión, fué leída y aprobada el acta anterior.

Seguidamente y con conocimiento la junta del lamentable fallecimiento del estimado conterráneo señor Juan Alvarez, de Restiello, los asistentes se pusieron de pie en señal de condolencia, siendo acordado también mandar carta de pésame a los familiares.

La Comisión de Glosa, rindió su acostumbrado informe, dando cuenta del buen orden administrativo. Quedaron nombrados para desempeñar el nuevo cometido, los señores Pedro García Fernández, Juan Fernández Menéndez y Lisardo Alvarez Coalla.

El Tesorero presentó el balance trimestral, siendo aprobado.

También fué conocido el informe presentado por la Junta Directiva. Este, detalla la animada labor que viene realizando en defensa de los intereses sociales, y muestra gran optimismo en cuanto al futuro de la Sociedad.

Con el mayor beneplácito, la Junta les otorgó el Diploma de socios de Mérito a los señores Prudencio Alvarez García y Manuel Fernández García. Por lo conocidos que son estos señores de todos los asociados, casi huelga detallar los méritos contraídos, por cuanto se trata de individuos de los más entusiastas fundadores de la Sociedad.

El señor Prudencio Alvarez, tiene en su haber, como uno de los servicios prestados a la Sociedad, el hermoso Estandarte que le ha donado.

El señor Fernández García, también tiene bien ganado el honor de que se le hace objeto, puesto que, asistiendo con regularidad a las juntas, visitando los enfermos y sumando nuevos asociados, es el paladín incansable que siempre se encuentra en la "trinchera".

Y tras haber discutido otros particulares de pequeña importancia, se levantó la sesión.

HOY, LA EXCURSION DE "ASTURIAS JUVENIL"

Con "Vía Libre hasta San Francisco de Paula.

Esta tarde a la 1 p. m., en punto partirá de la Estación Central el Tren Especial excursionista, compuesto por diez coches y dos locomotoras, que transportará hasta los manantiales de San Francisco a varios cientos de excursionistas, que se preparan con inusitado entusiasmo para asistir a este gran festival.

Allí enclavado en el centro de la finca "Las Piedras" se encuentra el espacioso y fresco salón de fiestas, en el cual se celebrará una extraordinaria Matinée-bailable, que será amenizada por 'la 'Florida Jazz Band'.

En ninguna ocasión hemos notado tanto animo entre los amantes de la Diosa Terpsícore, como el que reina para esta excursión, que con tanto celo y entusiasmo organizó la comisión compuesta por los jóvenes Nicolás Blanco, Enrique Villar y Antonio González.

Setecientas invitaciones han sido repartidas entre las selectas señoritas que asisten a todos los actos que celebra esta sociedad y aun se están recibiendo en secretaría continuamente mas solicitudes, tal parece que hoy por la tarde la Habana se queda sin mujeres.

También se han inscripto innumerables jóvenes que sumados a los asociados componen unos cuantos cientos.

Un éxito grandioso auguramos para "Asturias Juvenil' en esta fenomenal excursión que dentro de unas horas partirá con "Vía Libre".

UNION ALLANESA

Bajo la presidencia del señor Manuel Arias Menéndez celebró sesión en los amplios salones del Centro Asturiano la entusiasta y fircreciente Agrupación Unión Allandesa.

Se dió lectura y aprobó el acta de la sesión anterior, y asimismo se dió lectura a una carta que el señor Manuel Francos dirige a esta Sociedad en nombre de su señor padre en la que da las gracias por haber éste recibido el donativo en metálico que, con fecha 20 de Enero del año actual, se acordó enviarle con motivo del importante siniestro sufrido en su casa-viviendo en el pueblo de Argancinas.

Seguidamente la Comisión nombrada para celebrar una matinée-bailable informó a la Junta de los trabajos preliminares, los que se hallan muy adelantados, y, dado el entusiasmo que reina entre los socios de esta Agrupación regional, promete estar muy concurrida, cuya matinée tendrá lugar el día 11 de Julio próximo en la terraza del recreo "Carmelo", en el Vedado.

EN LA VISPERA DE LA INAUGURACION DE SUS GRANDES AMPLIACIONES, SE IRGUIO ARROGANTE ANOCHE, EL PALACIO DE LA ASOCIACION DE DEPENDIENTES

Atrevida, arrogante y audaz surgió la idea maravillosa de reformar y ampliar la Catedral de la mutualidad internacional que se llama la Asociación de Dependientes.

Recogió la idea, la discutió y la aprobó su valiente y diligente Junta Directiva haciendo de la maravilla un portento de realidad; hizo su diligente ingeniero señor José Ricardo Martínez los estudios necesarios; dibujó, conforme a sus cálculos, los planos; fué otorgada la subasta a los señores Latta y Pujals e inmediatamente pusieron manos a la obra, obra cuyos trabajos presidían e inspeccionaban con el celo que les demandaban sus cargos, el presidente social y todos los señores de su diligente Junta Directiva, respecto de la cual nos honramos, repitiendo en voz alta estas palabras que por entonces escribimos:

"Estos hombres que entraban en la Asociación vestidos de correctos burgueses, la abandonaban disfrazados de esforzados obreros. Tal el tráfago de la Asociación durante unos meses de labor incesante.

Y en los días de muy pocos meses el Palacio se mostró más amplio, más arrogante en su gallardía, decorado y ampliado á tono señorial, espléndido y luminoso. Y una bella tarde se reunió la Directiva para recibir las obras con carácter provisional. Concurrían el presidente social, señor Avelino González; el vicepresidente, señor Rentería; el segundo vicepresidente, señor Francisco Rivacoba; el señor Sandalio Fernández, presidente de la Sección de Recreo y Adorno; el presidente de la Sección de Sport, Francisco Canales; el presidente de la de intereses Morales y Materiales, señor Francisco Carrillo; el presidente de la Comisión de Abastos, señor Adrián Navarro; los vocales, señores Urquía, Bregolat y algunos más, asesorados por el ingeniero José Ricardo Martínez, los cuales recorrieron e inspeccionaron minuciosamente todas las obras objeto de la ampliación y de la reforma aprobándolas, recibiéndolas, mostrándose altamente satisfechos de la maravilla, del portento, de la realidad pregonera de lo que puede la mutualidad de los hombres en el trabajo cuando lo preside la voluntad recia y el entusiasmo sereno de los hombres.

El Palacio social ha ganado en capacidad, en todos sus pisos, unos mil metros y la obra asciende a la cantidad de unos trescientos veinticinco mil cuatrocientos treinta y siete pesos

Planta baja o primer piso: consta de vestíbulos, aulas de varones, gimnasio, sala de esgrima, con duchas especiales para ambos; consultorio médico, dentista, botica, sala de curaciones; equipo neupmático de agua fría y caliente para todo el abastecimiento del palacio, y dos amplios y ventilados patios.

Segundo piso: aulas para niñas, con admirables servicios sanitarios independientes; Secretaría general, Contaduría, cobradores, biblioteca; un salón para la presidencia; dos para la vicepresidencia, salones para las Secciones en que se subdivide la Junta Directiva y excelentes servicios sanitarios.

Tercer piso: Salón de fiestas; salón el más grande de la República; tiene tres mil metros de capacidad; grandes ventilaciones, admirable iluminación, elegante decorado, salones anexos para las señoras y tribuna para las orquestas.

Cuarto piso: Salón donde celebrará sus sesiones la Junta Directiva.

Y esta obra de la mutualidad, del trabajo y del entusiasmo, do se cobijan los hombres de todos los pueblos, arrogante y majestuosa, remozada y augusta, reapareció ayer envuelta en el oro de las ondas luminosas, pregonando en su arrogancia, que hoy, con los albores del día, será bendita por las bendiciones de Dios y con la bendición inaugurada en una de las solemnidades más brillantes celebradas en aquella casa.

Por esa pasaron, pasaron y pasaron sus socios como vuelven a los pueblos soldados de una guerra, agitando las banderas, aplaudiendo, cantando sus himnos, rindiendo la pleitesía y los honores al Presidente social, señor Avelino González y a los miembros de su esforzada Junta Directiva. Los revolucionarios del trabajo. Los eternos triunfadores.

VIDA GALLEGA

Es precioso este número de la notable revista "Vida Gallega" en el cual Jaime Solá, no se sabe si en broma o en veras empieza a publicar una serie de poesías recibidas telepáticamente de otro planeta. El asunto dará juego.

La colaboración literaria inédita es cada vez más valiosa. Entre los gráficos de este número figuran planas enteras en colores representando molinos gallegos y fotografías de la permanencia de Franco en Buenos Aires; Veran, Ribadumia; el señor Bonin Silva en Santiago; orfeón Iris, de Bouzas; una plana entera de distinguidas señoritas de Coruña y Vigo con mantilla española; coro femenino de la Polifónica de Pontevedra; visita de periodistas a la posesión de don Casimiro Gómez; edificio del Centro Gallego en Buenos Aires; casas campestres gallegas; el San Francisco de Asorey; entierro de don Angel Saenz; banquete a don Modesto Martínez, en Matamá; homenaje a don Ricardo Mella; el dispensario antituberculoso de Vigo; retratos de niños vigueses; Modas. Humorismo regional y ajeno; boda Campos-Costas, en Mós; el poeta Preto Camiña; el robles de Aguas Santas, etc. etc.

Para pedidos y suscripciones dirigirse a su representante: Ramón Maroste, Cuba 24.

Asociación de Naturales del Conceo de Illas

Bajo la presidencia del señor Bernardo Rodríguez asistido del vice secretario señor Antonio Suárez y con asistencia de gran número de vocales, celebró Junta Directiva reglamentaria esta Asociación.

Se aprobó el balance mensual que arroja un saldo a favor de $695.00;

Respecto a la fiesta que se celebrará el 18 de Julio, se tomaron los siguientes acuerdos.

Quedar de conformidad con la carta enviada por el secretario de la Sociedad, al señor Vicente de la Presa, para que este se encargue de servir el menú en la fiesta, que ha de ser opíparo y abundante.

Contratar una de las mejores orquestas de la Habana para que amenice la jira.

No podrán asistir personas con recibo de socio de no ser este el interesado.

ACTOS Y JUNTAS

"CONCEJO DE CUDILLERO"

La junta General extraordinaria tendrá efecto el día 26 a las 8 y media en el Centro Asturiana.

Orden del día:

Acta anterior. Romería de Santa Ana. Asuntos generales.

Si por asuntos del Centro no se pudiera celebrar el día señalado, entonces lo será el siguiente día.

CLUB ALLANDES

La sesión ordinaria general que se celebrará el día 27 del presente mes, a las ocho de la noche en el Centro Asturiano con la presente Orden del día:

Elecciones regidas por el nuevo reglamento según acuerdos en Junta General.

JUVENTUD MONTAÑESA

Recientemente y dentro del mayor entusiasmo, ha celebrado Junta de Directiva ordinaria, esta gentil sociedad, habiendo tomado entre otros muchos acuerdos, los que con gusto damos a conocer.

Escoger lugar y una vez efectuado, fijar fecha para la celebración de un magnífico festival que por el carácter que se le ha dado, todo parece asegurar constituirá un hermoso triunfo para la actual Junta de Gobierno. Esta fiesta será en honor de los señores asociados.

Estudiar con detenimiento y que ello sea en breve, la anunciada excursión de la tan aplaudida Estudiantina, a la hermosa ciudad de Matanzas.

Ha quedado nombrada una comisión, que se encargará de hacer los preparativos para la entrega de una Medalla de oro al Director de la Estudiantina señor Enrique Mascaró, y a la vez un diploma a cada una de las señoritas que forman parte de la Estudiantina, así como a los jóvenes componentes de la misma. Estos premios que tan merecidamente hace la Juventud Montañesa a lo que es hoy gala y orgullo de la misma y que no hace falta decir que es su Estudiantina, serán entregados en un festival, muy digno de los que serán homenajeados.

También está en estudio el deseo por parte de los Montañeses de Manila, para la cooperación al homenaje que se piensa hacer al valiente y heroico piloto Arozamena, con motivo del raid Madrid-Manila que tanto éxito ha tenido recientemente.

Finalmente la Juventud Montañesa y por medio de un cable, se ha asociado a los familiares del doctor Viriato Gutiérrez, haciéndoles llegar su más sentido pésame por la muerte reciente de su paisano el señor Felipe Gutiérrez, ocurrida en la ciudad de Cienfuegos.

SOCIEDAD RECREO DEL VEDADO

La fiesta bailable de esta sociedad se celebrará el día 23 del corriente a las 9 p.m. en su local social de Línea y 18, Vedado, en la terraza del Carmelo.

El baile de las Flores del M. I. Centro Gallego promete ser de gran sugestividad

Encantadoras mujeres y perfumadas rosas, serán la nota más saliente del gran Baile de las Flores que con tan buen acierto están organizando los arrogantes jóvenes que integran la gentil Vanguardia del M. I. Centro Gallego para el próximo domingo día 30 de Mayo.

La comisión de adorno que está integrada por los señores Enrique Iglesias, Antonio Puentes y Angel Trillo, no desmayan un momento por presentar a la numerosa y distinguida juventud, que tiene por costumbre honrar con su presencia la regia Casa de Galicia, un adorno digno de los más cálidos elogios, toda vez que cuenta con la valiosa cooperación de uno de los mejores jardines de la capital.

Tan valiosa cooperación será secundada por los señores: José de Rego Inclán, José F. Porteiro y Nicolás Lorenzo; que están animados de los mejores deseos por dotar a tan suntuoso baile de una magnífica y superior orquesta, que con suma maestría ejecutará un selecto y escogido programa en el cual figurarán piezas de las más modernas.

Muchas son las señoritas que están interesadas por asistir a este baile, a juzgar por el gran número de preguntas que constantemente nos hacen, deseosas de que el mismo quede lucidísimo.

En vista del interés despertado en esa numerosa legión de bellas señoritas, es de esperar que el éxito más lisonjero les sonría satisfactoriamente a los entusiastas vanguardistas, que con tanto celo y encono luchan por conquistar.

Recomendamos a todas las damas y damitas, no dejen de asistir a este suntuoso baile, en el cual serán espléndidamente obsequiadas por los galantes muchachos de la Sección de Orden.

ACTOS Y FIESTAS PARA HOY

Asociación de Dependientes: a las 7 y 30 a. m. bendición del Palacio social.
A las 8 a. m.: traslado de la Purísima Concepción a la Casa de Salud.
A las 9. a. m.: solemne recibimiento de la Purísima Concepción en el pórtico de la Casa de Salud.
A las 9.30 a. m.: bendición de la Iglesia.
A las 10 a. m.: bendición de los pabellones Ignacio Llambias y doctor Martínez Domínguez.
A las 10 y 30 a. m.: solemne Misa cantada.
A las 9 p. m.: gran banquequete social en el Salón de fiestas de la Asociación.

Hijos de San Miguel y Reinante: matinee, en la rotonda de La Polar.

El Club Ribadesella: elegante matinee en el abuelo Mamoncillo de La Tropical.

Unión de Villaviciosa, Colunga y Caravia: fiesta-banquete en La Polar.

Asturias Juvenil: excursión a San Francisco de Paula.

Agrupación Artística Boquet Vilardebó

El martes, día primero de junio próximo tendrj lugar en el Teatro Martí, una velada teatral organizada por esta Agrupación con motivo del estreno del poema escénico musical Niona, según el adjunto programa.

Se trata de una obra esencialmente romántica, en la que ponenso de manifiesto distintas ramas del folk-lore catalán, con sus danzas, cantos típicos y costumbres pastoriles. Aun que representada en catalán, como su base es la música, pueden asistir a ella aun los que no entienden el catadán ya que en han editado unos argumentos en español, con datos y notas sobre la obra para que sirva de guía al espectador.

Se trata de un esfuerbo realizado de esta Agrupación para dar a conocer una obra original, letra y música de dos de sus más entusiastas componentes.

PROGRAMA

Estreno del poema escénico musical en tres actos, divididos en cinco cuadros, escrito en catalán por Pedro Boquet de Requesens, música del mastro Guillermo Serra de Roxlo, "Niona", puesto en escena en Catalán, con toda propiedad.

REPARTO

El Narrador: Señor Pedro Boquet.
Niona: Señora Concepción Durán.
Marguerida: Señora Carmen Buxadós.
La Rosa: Señora Raimonda Pamies.
L'Avi Xarau, Señor Francisco Vilardebo.
El Xai: Señor Carlos Picó.
L' Hereu Fidel: Señor Luis Casadesús.
En Salvi: Señor Juan Llauradó.
L'Andreu: Señor Angel Segura.
En Guim: señor Juan Fusté.
El Cap. de Colla: Señor Ramón Vila .
El Segador: Señor Juan F. Durán.
El Pastor: Señor José Garriga.
En Matles, Señor Luis Font.
En Juliá: Señor Andreu Estiu.
En Jan: señor Juan Fernández.
Segadores y Segadoras; Pastores y Pstoras.
Canto I, La Leyenda del Pastor.
Canto II, La Romería del Rosario.
Canto III, En la Cumbre. Canto IV, Las Bodas del más Caralt. Canto V. Mal de Amor.
La acción en el Montseney, Cataluña.
Coros a cargo del Orfeo Catalá, dirigido por el maestro A. de Jáuregui. Sardanas danzadas por L' Esbart, Dansaire del Centre Catalá.
Gran Orquesta dirigida por el maestro G. S. de Roxlo, autor de la música.
Sastrería y peluquería "Pilar".
Espléndido cecorado.
Dirección Artística: R. Palmerola. Dirección Escénica: P. Boquet.
A las 9.
Pídase, en la puerta del Teatro el argumento de la obra editado en español.

DOS TRIUNFOS QUIRURGICOS DEL DR. PINEDA

Han sido dado de alta en la gran Casa de Salud "La Purísima Concepción", de la poderosa Asociación de Dependientes, la señora Manuela Montes, y el señor Enrique González, operados, la primera, de una gravísima operación en el vientre, y el segundo, de una apendicitis con peritonitis, en grave estado.

Gracias a la intervención rápida y eficaz y a la pericia y habilidad del joven y notable cirujano doctor Julio César Pineda, se encuentran completamente restablecidos los mencionados amigos.

Reciban nuestra felicitación la señora Manuela Montes y el señor Enrique González, felicitación que hacemos extensiva al reputado doctor Pineda, por los nuevos éxitos que se acaba de anotar en su brillante carrera profesional.

Hijos del Ayuntamiento de Cedeira

Esta Sociedad convoca a su junta directiva para celebrar sesión ordinaria reglamentaria en el Centro Gallego, la noche del 27 del actual, para tratar la siguiente orden del día: Lectura del acta de la Sección de Beneficencia. Balance mensual de caja. Informe general de tesorería. Correspondencia y asuntos generales.

Para dicha noche y en el mismo Centro Gallego, se reunirá en sesión extraordinaria la Sección de Propaganda en interesante asamblea, siendo el tema primordial entre otros muchos de interés a tratar, la organización y en el estado en que se encuentran los preparativos, para la grandiosa fiesta bailable y la fantástica verbena, que celebrará esta institución el domingo 13 junio, en la fresca terraza del Carmelo del Vedado, habrá grandes y gratas sorpresas dicho día para los concurrentes a este lucido festival, ya se contrataron dos magníficas orquestas de las más solicitadas de esta capital, para que amenicen dichos actos y se estrenarán con tan fausto motivo, piezas musicales especiales para esta fiesta.

También existe un gran entusiasmo por asistir en dicho día en el Carmelo, a la comida en honor del secretario de esta Sociedad, señor Arbito B. Rodríguez, el que espontáneamente desee ir puede pedir informes a Belascoaín 639 (barbería), por Tenerife, teléfono A-4601.

El señor Blanco, el popular y bien querido propietario de la espléndida terraza del Carmelo, solicitada por todas las sociedades regionales para dar allí sus fiestas, por las inmejorables condiciones que reune a estos efectos, se propone como gran simpatizador y auxiliar en la preparación de estos festejos, que ha de lucir tan encantador lugar el trece de junio, sus mejores galas, ostentando una brillante iluminación y un artístico decorado con banderas, flores y plantas, para que esta fiesta por su fastuosa presentación, deje inmarcesible recuerdo a todos los felices que vayan a disfrutarlo tan delicioso día y haga época entre todas las fiestas allí efectuadas.

José Aneiro,
Presidente de la Sección de Propaganda.

El Rey de España contesta a los cablegramas que le ha dirigido el Ministerio

He aquí la respuesta dada por el señor Duque de Miranda, a los cablegramas cursados el 17 del actual con motivo del cumpleaños de Su Majestad y la velada celebrada en el Casino Español:

"Madrid 19 de mayo de 1926.
Ministro de España.
Habana.

Por encargo Su Majestad sírvase hacer llegar a entidades españolas firmantes con Vuecencia cablegrama felicitación sus más expresivas gracias.

Duque de Miranda"

"Madrid, 20 mayo de 1926.
Ministro España
Habana.

Augusto Soberano recibido profunda satisfacción coblegrama Vuecencia dando cuenta homenaje celebrado Casino Español. Le encarga haga presente su agradecimiento organizadores y asistencia acto muy especialmente señores Presidente República y Arzobispo que le honraron con su presencia.

Duque Miranda".

ASOCIACION CANARIA

La Asociación Canaria inaugura sus nuevos pabellones el domingo 30 del corriente. Preparativos para los festejos. Recibidas las obras de la Portada monumental. — Importantes obras de embellecimiento han sido realizadas en el Sanatorio "Nuestra Señora de la Candelaria'.

Definitivamente ha sido fijada para llevar a cabo los festejos de inauguración de las nuevas e importantes obras realizadas en el moderno Sanatorio "Nuestra Señora de la Candelaria" de la poderosa Asociación Canaria.

Será, pues, el domingo 30 del corriente.

Por el Comité Ejecutivo de la colectividad Canaria que presiden don Antonio Ortega Jiménez, han sido recibidas todas las obras últimamente ejecutadas.

Entre las que han sido recibidas en la última semana figura lo portada monumental de la casa de salud, obra de extraordinaria importancia que mucho ha llamado la atención de cuantas personas hon tenido oportunidad de admirarla.

También se han hecho los más favorables comentarios acerca de la acertada distribución dada a los parques y jardines, que vienen a completar el admirable conjunto que actualmente representa aquel magnífico y espléndido Sanatorio.

La semana que hoy comienza será de intensa labor en el seno de todos los organismos sociales, que muy activamente trabajan en la mejor organización de cuantos asuntos se relacionan con los grandes festejos que han de celebrarse; las distintas Secciones ultiman cada una los números del programa que le han sido señalados.

Festejos éstos que, como hemos dicho, han de revestir extraordinaria importancia y solemnidad y marcarán una de las fechas más gloriosas en la historia de la cada día más fuerte y poderosa Asociación Canaria.

CRONICA SOCIAL

UNA JIRA

En el Cotorro.

Fiesta simpática, con dobles atractivos; almuerzo y baile.

Organizada por unas bellas y distinguidas señoritas que pertenecen al Magisterio Público, por la esbelta y atentísima Lolita Xénez, la hermosa y delicada Eugenia Zayas, la elgante Rosita Montalvo, la risueña Piedad de la Torre, las sujestivas hermanitas Elvira y Lola Leal, Angelita Cárdenas, Carmen Paredes, Angela Girona, Trina y Yara Lago, y otras no menos agradables y vivarachas.

Predominando como un lirio que bambolea el susurro de las brisas que corren en las vespertinas horas, la angelical y cultísima María Amelia Moya.

Con quien hablé largo rato.

A las dos llegó la música.

Y despues de hermosos paseos en máquinas por los alrrededores dió comienzo el baile que siguió hasta que los rayos de luz, de la espléndida luna de mayo, caían a chorros sobre la poética casita que bordean cuidados y floridos jardines.

El ambiente fresco, la campiña extendida hacia la dormida villa de Santa María del Rosario, los palmares sucesivos batiendo sus pencas y cargados de palmiches, una cañada de dilatadas corrientes en unos lugares y vertiginosa en otros, dan la sensación más deleitante en esa finca que sombrean infinitos árboles frutales.

Por ellos, pasearon y gozaron las parejitas animosas y frenéticas del placer que insinuan estos pintorescos parajes que cruzan velozmente numerosos automóviles.

En esa finca y en ese edificio en que la vida debe ser halagüeña y grata, la poesía brota sutil, con ternuras y con encantos.

Su dueño, que es también propietario opulento que posee toda la Hacienda donde piensan hacer el Ensanche del Cotorro, Dr. Celedonio Bernal, la facilitó a las señorias Xéner y Zayas que son profesoras de las Escuelas del pueblo y sus barrios.

De las delicias de este día de campo, participaron asimismo, un grupo de señoras jóvenes unas y otras muy apreciables.

Charito Lago de Arrechea, Florinda Caballero, Patria Vadés de Peñaver, Eolsa Stering de Cuesta, Eulalia Romero de Garro, Luisa Manrique de Xénes, Ana María Cavada de Goicochea y la tafa de la señorita Moya.

En el almuerzo que fué servido bajo las frondosidades de arbusto que pronto brindarán sus sasonadas y maduras frutas, hubo sabrosísimo lechón tostado con hojas de guayabo, arroz con pollo, yuca con mojo, ensalada de lechuga ycerveza en cantidades.

Luego la diversión siguió deslizándose en forma correctísima, agradabilísima y convidadora de otras fiesta.

Igual que esta.

La noche se adueñó del campo, la iluminaria de la casa difundió claridad y el Cronista se apartó del torbellino de aquel festín.

Fui a bonrarme con la amistad de una familia, a ofrecer mis respetos a una dama toda distinción y afabilidad que aun cubierta con el sudario de sus penas, resalta su juventud, su elegancia y hermosura.

La Sra. Altagracia Morales, la Viuda del que fué personalidad solvente y prestigiosa del Cotorro, el pobre Sr. Julián Mesa.

Con ella su tía, la ancianita Loreto Morales.

Y sus hijitas tan ideales como simpatiquísimas, Estrella, María Luisa, Panchita y Ada Mesa.

Dos parejitas que constituyen un manojito de violetas, tiernas y sensitivas.

Viven felices.

En una de sus casas y con todas las consideraciones y afectos deseables.

Solo les falta alegría, esa alegría que se fugó en una tarde inesperada e inolvidable.

Hace dos años.

Siendo el joven Julio, su único varón, el jefe de ese hogar virtuoso.

No estaba en el momento de mi visita.

Alberto Coffigny ORTIZ.

SOCIEDAD "HIJAS DE GALICIA"

CONVOCATORIA

Se cita, por este medio, a todas las asociadas y socios que se hallen comprendidos en el Artículo 5—Apartado F—del Reglamento Social, a la Junta General, que para la Toma de Posesión de la nueva Directiva, ha de celebrarse el próximo Domingo, día 23 de los corrientes, en los Salones del Muy Ilustre Centro Gallego de la Habana, a las dos p. m., siendo requisito indispensable, para todos, la presentación del recibo y del carnet de identificación.

La orden del día será, como lo dispone el Artículo 14 del Reglamento, en los apartados B, D y E.

Habana, Mayo 17 de 1926

Vto. Bno.
DIEGO GARCIA FREIRE,
Vicepresidente primero,
en funciones de Presidente.

EMILIO ABAL DOMINGUEZ,
Secretario-Contador p. s. r.
en funciones.

5036.—3 Alt. 19.

"EL IMPARCIAL"

Desde el lunes 24, próximo, comenzará a publicarse EL IMPARCIAL, en su nueva casa de Avenida de Italia (Galiano) número 10, entre las calles de Trocadero y Lagunas.

"EL IMPARCIAL"

Saldrá desde entonces con 12 páginas, tamaño grande, excelente servicio cablegráfico, abundante información sportiva, gráfica local y extranjera, política en general, sucesos, etc., etc.

"EL IMPARCIAL"

Cerrará su edición a las 7 y 30 de la noche, especializándose como siempre, desde su fundación, en que el lector pueda hallar en él extenso y selecto material, y, sobre todo, noticias de última hora.

"EL IMPARCIAL"

Avenida de Italia (Galiano) número 10, entre Trocadero y Lagunas.

Teléfono M-6191 y M-5828

SALDRA EL PROXIMO LUNES. — ESTÉ USTED AL TANTO.

5127-3d. 22.

LA MODERNA POESIA
HABANA

OBRAS DE LUIS JIMENEZ ASUA

DERECHO PENAL. Tercera edición.
Un tomo en pasta española. . $5.50
LA SENTENCIA INDETERMINADA. EL SISTEMA DE PENAS DETERMINADAS.
Un tomo pasta española. . . $2.50
EL ESTADO PELIGROSO.—NUEVA FORMULA PARA EL TRATAMIENTO PENAL Y PREVENTIVO.
Un tomo pasta española.. .. .. $2.00
CASOS DE DERECHO PENAL
Un tomo pasta española. . . . $1.50
ESTUDIO CRITICO DEL PROYECTO DE CODICO PENAL ITALIANO DE 1921. CONFERENCIAS PRONUNCIADAS EN LOS DIAS 8, 18 y 26 DE NOVIEMBRE DE 1921.
Un tomo pasta española. . . . $1.50
EL DERECHO PENAL DEL PORVENIR. LA UNIFICACION DEL DERECHO PENAL EN SUIZA.
Un tomo pasta española. . . . $2.00
LA LEGISLACION PENAL Y LA PRACTICA PENITENCIARIA EN SURAMERICA.
Un tomo en rústica.. . . . . $0.60
EL ANTEPROYECTO DE CODIGO PENAL SUECO, 1916.
Un tomo en rústica $0.50
TRABAJOS DEL SEMINARIO DE DERECHO PENAL.
Tomo primero en pasta española.. . . . . $3.50

FRANCISCO CARRARA. Programa del curso de derecho criminal desarrollado en la Real Universidad de Pisa. Traducido de la décima edición italiana. Adicionada con el derecho penal moderno y español por LUIS JIMENEZ DE ASUA.
Un tomo primero, parte general, encuadernado en pasta española $4.50
ENRIQUE PESSINA.—Elementos de derecho penal.
Un tomo pasta española $5.00
PASQUALE FIORE.—Tratado de derecho penal internacional y de la extradición.
Un tomo pasta española . . . $3.00
FRANZ VON LISZT.—La legislación penal comparada.
Un tomo pasta española. . . . $5.00

"LA MODERNA POESIA"
Pi Margall. (Obispo) 135 y 137
Apartado 05, Habana.

PI Y MARGALL Y PLACIDO
TEL. (CENTRO PRIVADO) A-7714 APARTADO, 605
HABANA

M.E.C.D. 2016

PURIFICADOR SAN LAZARO

EXTRAE LOS MALOS HUMORES Y PURIFICA LA SANGRE, TONIFICA EL CORAZON Y NEUTRALIZA EL ACIDO URICO, EVITANDO EL REUMA Y CURANDOLO, COMBATE VIGOROSAMENTE LA ARTERIOSCLEROSIS AMINORANDO LOS ACHAQUES DE LA VEJEZ.

CURAS MILAGROSAS LO GARANTIZAN

DE LA JUNTA MUNICIPAL ELECTORAL

Estas inscripciones fueron solicitadas ante la Secretaría de la Junta Electoral

José González de la Orden, Antolín Oviedo Blanco, Luis Cuchi Valdés, Adolfo G. Bustamante y Sánchez, Román de curri Rojas, Antonio Ruiz Hurtado, Hilario Nieto Morales, Alejo Carrilo Serra, Ambrosio Zayas Valiente, Manuel Vega Arredondo, Tranquilino Sánchez García, Rafael Jorge Sánchez Fernández, Angel Blanco Giraudi, Moisés Benar y Aballí, Isidoro Romano Pabaci y José Quiñones González.

Julio Miranda Valdés, Augusto A. Hernández García, Nicasio Rodríguez Vélez, José García Padrón, Gerardo Gómez González. José Santamaría Gálvez, Mario Martínez Arango, Telesforo Valdés Valdés, Casimiro Brito Falero, Adriano Gómez Aguirre, Aurelio Riquelme Bombalier, Francisco Villarreal, José Fernández Mesa, Máximo Pérez, López, Victoriano Sosa Domínguez, Manuel Angel gMntilla, Juan Marrero Patiño, Eduar doRagolla Castilla, Juan Albert Pons Pellicer, Julio Herrera Salmerón, Julián Lubián Prieto y Eulalio Caraballo Guerra.

Alfredo Barrios García, Santiago Ruiz Ferlàs, Rogelio Tarafa Rodríguez, Nicolás Palomino Roa, Evelio Pérez Casañas, Manuel Rodríguez Muñoz, José Rubio Pérez, Pedro Fajar Varona, José Irene Garay Rodríguez, Indalecio Rodríguez Roa, Crispín Hernández Hernández, Angel Adan Adan, Berabé Marrero Enríquez, Alfonso de León Barrios, Rafael Chamizo García, Eusebio Rodríguez Maruri y Alfredo Batista Cárdenas.

Elías Torres Carrillo, Patricio Alonso Padilla, Pablo Cancio Morgado, Ignacio Pérez Rojas, Angel Graanotti Ferrán, Antonio Cheriet Aldecoa, Carlos Gulu Melis, Julián Padrea Montes, Manuel Varola Palmira, José Salgado Macías, Juan Martínez, Pío Pérez Delgado y Raul Martínez Zaragoza.

Rafael Crespo Morales, Sebastián Gelabert Barreto, Valentín Escobedo Cuesta, Simón Pérez Ravelo, Carlos Jimenez Quintela, Ramos Alonso Viyó, Federico de León García Linares, Luis Boada Parra, Carlos Cabrera y Romero, Miguel Jacinto Alvarez, Haro, Juan Antonio Zúñiga Fernández, Hilario Yarce Flores, Armando Loys Betancourt, Carlos López Céspedes y Ricardo Bru Pedroso.

Miguel Maestri Arencibia, Miguel Menéndez Falcón, Amado Rodríguez Duque, Antonio González Diador, Rafael Javica González, Virgilio Díaz Smith, Eduardo Pérez Martel, Belisario Barrios Ordoñez, Higinio Acosta, Anselmo Pérez Torres, Enrique Farrés Farrés, Abelardo Muñoz de Castro Palomino, Eladio Castillo Almeida, Gregorio María Gil del Real, Miguel Silva Valens y Tndrés Castellanos.

José Márquez Hernández, Nicasio Pérez Pérez, Mario Cuevas Valdés, Manuel Prado Castro, Rafael Tomás Torres, Alberto Llarena Seguí, Antonio Valdés Piedra, Bernardo Martínez Larregore, Nicolás Minsal González, José Manuel Méndez Aango, Enrique Paz Novia, Ramón Fernández García, José Cosío Villalta, Mario Santovenía Echaide, Mario González González, Manuel Martínez Martínez, Miguel Angel Martínez Cartaya, Germán González Fernández y Quintín Torres Alonso.

Arturo Cortaballa Mesa, Abelardo Muñoz Alvarez, Catalino Collazo Bayo, Armando Docal Ferreira, Fraciián Carbón Xiques, José Alba Gómez de la Maza, Julián Perdomo Castellanos, Inocente Viamonte Piedra, Filomeno Delgado Pagés, José Grimenis Rodríguez, Juan Freire Artis, Idan Montenegro Esquía, Antonio Castro, Felipe Valdés Valdés, José María Arias Núñez, Lorenzo Piñón Truebe, Armando Urrutia Martínez, Luis B. Corrales Díaz, Agustín Alarcón Aguilera, Néstor F. Sánchez Mola y Tomás Rivero Carrillo.

CEDULAS ELECTORALES

Ayer fueron entregadas las siguientes cédulas electorales:

114419, Mañalich Calton Ramire; 116224, Arial Manpon Santiago; 115 114699, Garría Varela Enrique; 112 168, Benítez Pozo Esteban; 1817, dupirado, Cola Sánchez Francisco, 114 219, Urquiaga Padilla Carmelo; 112 715, Marchante Vaquero Fernando; 115687, duplicado, Alonso Valdés Faustino; 112721, Fernández Catalá Hipólito; 115755, Dueñas Mitran Juan José; 115201, Llanes Bismendi Máximo; 107935, duplicado, Moroña Cárdenas Juan Antonio; 115679, Rendón Ele David; 283764, Geenr Sea Miguel, 112706, Alvarez Alzola Alberto; 105 213, Platas García Calixto; 116509, Novo Sea Eugenio; 108643 García Averhoff Juan; 116101, Martínez Hernández Elías; 115318, Rodríguez Hernández Antonio; 116265, Palmero Foch Urbano; 107916, Ibáñez Coca Benito; 114586, Richar Guardado Samuel; 112759, Trobt Cae Heriberto; 116527, Sánchez Herrera Horacio; 114978 Fernández Trevejo Lago Aurelio; 108048 López Núñez Gabriel; 114632 Piris Victori Juan; 115447 Pérez Meroncluie Felipe; 115594 Sardiñas López Julio; 114057 Quesada Sánchez Cralos Manuel; 105233 Bus-Hernández Hernández Luis; 115571 Camante Bustamante Esteban; 115959 Barrios Salgado Raimundo; 111853 Cruz Morales Alfonso; 115373 Casado Gener Manuel; 109368 Pérez Echavarría Aurelio; 95965 duplicada Oxamendi González Miguel; 110427 Ibáñez Julián; 115177 Pérez Vergel Francisco; 57071 triplicada Pérez Winter Francisco.

Ayer tarde efectuó sesión la Junta Municipal Electoral, bajo la presidencia del Dr. Antonio María Lazcano y actuando de secretario el Dr. Sergio Potts.

Se resolvieron numerosos expedientes de inclusión y exclusión de electores.

También acordó la Junta el procedimiento que debe seguirse por los electores que van a las oficinas de la Junta a diligenciar algún asunto oficial, ya que por el aumento de trabajo en la proximidad del período electoral, la entrada de muchas personas en el local interior de ese organismo, entorpece el trabajo.

INCRIPCIONES

Ayer se presentaron ante la Secretaría de la Junta Municipal Electoral, las siguientes solicitudes de inscripción de electores:

Eulalio Moreno Betancourt, Antonio Feruyeri Minguez, Joaquín González Pérez, Antonio J. Cadenes Domínguez, Pedro Iglesias Parias, Eulalio Vélez Calderón, Arturo Rivera Prats, Gabriel Guerra Morales, Crispín Rodríguez Arango, Benjamín Calso Pazo, Antonio Martínez Urrutia, Alejo de Sotolongo Alvarez, Juan Pinillas Abreus, Oscar Adolfo del Rey Heraos, Loreto Calderón Díaz, Armando de Lamar Abladie, Rogelio García Bayes, Juan Antonio Alvarez Ferrer, Pablo Pedroso Vila, Francisco Campe Martínez, Manuel Menéndez Falcón, Oscar Romaguera Poey, Felix Grande García, Ramón Mise Valdés, Ignacio Alvarez Carico, Bonifacio Ajuria Pérez, Roberto Cabrera Molina, Alberto Sircuá Lamar, Eugenio Bisel Rodríguez, Carlos González Fernández, Averardo Peririartu Medina, Nicolás Díaz Rodríguez, Fermín Medina Figueredo, Domingo Jorge Morejón, Armando Pérez Marelo, Oscar Rueda Valdés, Arcadio de la Torre Castro, Pedro Chappoten Montenegro, Juan González Matos, Adolfo Comas Baigerria, Germán Hernández, Manuel Pereján Amaro, Saturnino Pereján Amaro, Enrique López, Silvero Iusúa, osé Pío Valdés, Juanito Morales Angeles, Carlos Portela Reyes, Jorge Rodríguez Carguera, Andrés R. Campiña González, Guillermo Pérez Jover, Logise Hernández Campos, Juan C. Vidal Casasús, Amado Tomás Galindo, Jacinto Navarro Dalmau, Antonio Peña Pérez, Severino Yacera Sta. Ana, Venancio Martínez Castro, Amado Cárdenas González.

Antonio García Méndez, Antonio Ramos, s. o. a.; Fernando Ojec Ramos, Bienvenido Ceballo Hernández, Tomás Martínez Sena, Manuel González Madruga, Santos Zayas Ero, Bernardo Ortega Barreras, Eduardo Perno Valdés, Carlos Díaz González, Agustín Valdés Valdés, Ramón Alvarez Suárez, Aurelio Socia Hierro, Segundo Grima Suárez, Alberto de la Cuesta Enríquez, Juan Gómez Rodríguez, José Rosado s. o. a., José Dolores Sánchez s. o. a., Teófilo de Armas s. o. a., Anacleto Cruz Blanco, José Volaños Conill, Ramón Barbat Pascual, Benito Fernández González, Ricardo Entralgo Chenard, Federico García Pérez, Juan Jiménez Fontela, Agustín Rentería Inda, Ernesto Calzado Navarro, José López Fresneda, Eleuterio Sotolongo Díaz, Alfredo Martínez Morejón, Leopoldo Sid y de la Sierra, Pablo Hernández Hernández, Patricio Díaz Carrillo, Guillermo Rodríguez Mateo, Fernando Arranz de la Torre, Antonio Romagosa Forsea, Pedro Prieto Manduley, Ramón Herrera Blanco, Catalino Collazo García, Oscar Basalto Guevara, Adelo de Ojeda Román, Eugenio Leopoldo Pagés, Manuel Ovias García, José Romero Moré, Manuel Pérez Céspedes, René Santana de la Torre, José Prieto Rosado, Valentín López Pérez, Carlos Valdés s. o. a., Juan Alfonso Alvarez, Oscar García Domínguez, Pedro Padrón Padrón, Teodoro Adreano Galdós, Juan Antonio Sánchez Jacomino, Paulo González Marrero, Delio Mesa Mencía, Evaristo Gómez Pérez, Rafael Valdés de la Torre López, Francisco Rodríguez Herr, Viviano Castillo Rodríguez, Buenaventura Toledano Kindel, Sabino Domínguez s. o. a., José Manuel Villareal Jiménez, Roberto Suero Bernal, Ramón Suero Bernal, Jesús Alfonso Díaz, Francisco Rivero Díaz, Justo Olveira Sánchez, Emilio Espinosa Pérez, Juan B. M. Fortún, Juan Roque González, Generoso Estrada Valdés, Carlos M. Campos Negrín, José Antonio Valdés s. o. a., Gerardo Pérez Alfonso, Aurelio Roig Nebell.

CEDULAS ELECTORALES

La Junta entregó ayer estas cédulas electorales:

Ciento quince mil ochocientos veintiocho: Fernández de Castro Díaz, Arturo; ciento dieciseis mil ciento ochenta y seis: Pío Valdés, Antonio; ciento trece mil ochocientos noventa y ocho: Santanant Valdés de la Torre, René; ciento quince mil ciento ochenta y cinco: Sánchez García, Luis; cjento siete mil novecientos veintiocho: Caceres Regueira, Camilo; ciento dieciseis mil ochenta y nueve: Valdés González, Augusto; ciento quince cuatrocientos cuarenta y cinco: Pérez Orozco, Francisco; ciento dieciseis mil ciento treinta y dos: Fuentes González, Abelardo; ciento quince mil doscientos cincuenta: Cárdenas García Oña, Gonzalo; ciento dieciseis mil trescientos cincuenta y cuatro: Martínez Salazar, Eduardo; ciento cinco mil doscientos veintiséis: Díaz Cuesta, Ezequiel; ciento quince mil novecientos sesenta y tres: León Martín, Rafael; ciento quince mil trescientos treinta y seis: Monaga Manzano, Sixto; doscientos cuarenta mil doscientos noventa y uno: Padrón Monasterio, Pedro; ciento dieciseis veintiocho: Perera Guerra, Tiburcio; tres mil cuatrocientos nueve (trip.): González de León, Francisco; ciento once mil quinientos treinta: Mateo Ponto, Eduardo; ciento catorce mil setecientos noventa: Chacón González, Ireno; ciento quince mil seiscientos sesenta y cuatro: Mestre Mayor, Tirso; ciento catorce mil seiscientos trece: Bona Masvidal, Jorge; ciento seis mil trescientos setenta y tres: Díaz Rodríguez, Juan; ciento catorce mil setenta y tres: Alfonso Casanovas, Eusebio; ciento catorce mil quinientos seis: Díaz Rodríguez, Antonio; ciento quince mil trescientos once: Hernández s. o. a., Pascual; ciento quince mil ciento veintiseis: Ferrin García, Julio; ciento ocho mil trescientos veinte y dos: González Chacón, Pedro Manuel; ciento quince mil noventa y dos: Isaac Iglesias, Aurelio; ciento seis mil novecientos nueve: Pedroso Raimundo, Rafael; tres mil doscientos cincuenta y cinco (cuadr.): Massana Cagigas, Francisco; ciento siete mil trescientos sesenta y nueve: Ferro Valdés, Antonio; ciento once mil ochocientos veintidós: Berriel Pardo, Oscar; ciento quince mil veintisiete: Basanta Casuso, Armando; ciento ocho mil cuatrocientos once: Gómez Hillet, Carlos; ciento quince mil ochocientos cuarenta y cinco: Veiglie Alonso, Ernesto; ciento quince mil treinta y seis: Hermida Armeyug, Enrique; ciento quince mil cuatrocientos cincuenta y seis: Pérez Suero, Francisco; ciento catorce mil setecientos ocho: García Suris, Remigio; ciento quince mil ochenta y uno: Díaz la Calle, Adolfo Félix; ciento trece mil setecientos treinta: Pérez Oliva, Gonzalo; ciento once mil quinientos cincuenta y uno: Valdés Pintado, Francisco; ciento quince mil quinientos sesenta: Azcuy Rodríguez, Salvador; ciento quince mil novecientos: Castillo s. o. a., Pablo.

ESTACION TERMINAL

EL DOCTOR CLEMENTE VAZQUEZ BELLO LLEGO AYER DE SANTA CLARA

El Prior de los Carmelitas regresó ayer.—También regresó el Coronel Carrillo y el maestro Orbon

MOVIMIENTO DE VIAJEROS Y OTRAS NOTICIAS

ZONA FISCAL DE ORIENTE DE LA HABANA
EL ADMINISTRADOR DE LA

A Pinar del Río fué ayer el señor Ezequiel Calero, Administrador de la Zona Fiscal de Oriente de la Habana.

EL GENERAL REGO

El General Alfredo Rego, acompañado de sus familiares llegó ayer de Campo Florido, regresando por la tarde a dicho lugar.

TREN DE SANTA CLARA

Este tren llegó a su hora, traido por el maquinista Santiago Vázquez, auxiliado del conductor J. A. Bermúdez, por él vinieron de Guayos: Ramón Muñiz y familia; Isabela de Sagua: la señora viuda de Puignau; Placetas: el coronel Enrique Quiñones, Consejero provincial de Las Villas, y candidato a Representante; Sagua la Grande: Oscar Bengustain, Enrique de Armas; Victoria de las Tunas: doctor Enrique Gastón y familia; Jovellanos: José A. Sordo, doctor Gabriel Menéndez Serpa, Pedro Pérez; Cárdenas: Antonio Bapllés; Santa Clara: doctor Mario Demestre, Fiscal de aquella Audiencia; el Ingeniero José María Lacoste, Miguel Morales, las señoritas Estela, Rita y María Jimenez, los doctores Baldomero Guasch y Martínez Prieto, José Alvarez, las señoritas Díaz, el doctor Madrazo; Sancti Spíritus: Manuel Soto; Calimete: María Dolores y Amalita Pérez; Caibarién: Celestino González y familia.

EL CORONEL CARRILLO

El Coronel del Ejército Nacional, Francisco Carrillo, llegó ayer de Yaguajay.

EL PRIOR DE LOS CARMELITAS

El Padre José Vicente de Santa Teresa, Prior de los Carmelitas, regresó de Sancti Spíritus.

EL INGENIERO RAMOS

El Ingeniero Jefe de las Obras del Roque, Luis F. Ramos, acompañado de sus familiares llegó de dicho lugar.

TREN DE JOVELLANOS

Por este tren llegaron de: Aguacate: el señor Rafael Rodríguez y su señora Margot González de Rodríguez; Marcial Díaz; Campo Florido: señorita Fita Hernández; Matanzas: el Inspector escolar de Juan y señora; Marcelino Azcue.

TREN DE GUANE

Salieron por este tren a: Pinar del Río: Celestino Rodríguez, Augusto Formaguera, el doctor Muñiz, J. Medrano; Consolación del Sur: L. Castellanos; Güira de Melena: Benito Remedios; Central "La Francia": Felipe Linch, Belisario Delgado, y también a Pinar del Río: el doctor Lorenzo Arias; de San Diego de los Baños: Etmógenes García.

EL MINISTRO DE CUBA EN DINAMARCA

Ayer regresó de Pinar del Río, el doctor Ibrahím Urquiaga, Ministro de Cuba en Dinamarca.

TREN DE CARDENAS

Llegaron por este tren de: Matanzas: Paulino Soler; Aguacate: doctor Luis; Campo Florido: el Teniente Valeriano Miranda; Bainoa: los cosecheros de piña, Enrique Díaz y señor Alentado; Jaruco: doctor Fernández de Castro.

TREN A PINAR DEL RIO

Por este tren fueron a: Paso Real: el ex-Secretario de la Guerra, general Armando Montes; Güira de Melena: señor Gabriel Castro, señorita Esther Capote, la señora Aquilina Castro de Alvaré, las señoritas Hilda Alvaré, Blanca Rosa Pañeria, la señora de Rodríguez Criado y su hijita Margarita; Puerta de Golpe: Clemente Rojas, Rafael Díaz Tabares; Central "Occidente": su Administrador Oscar Primelles; San Cristóbal: José Castro Quintana; Alquízar: Cristóbal Martínez; Consolación del Sur: Angel Cruz; Pinar del Río: señora de Gutiérrez, el Padre Felíú, de aquel obispado; José Domínguez y familia, Miguel A. Valdivia; Carmen Alfonso, Mercedes Bisner, el Teniente Coronel del Ejército Nacional J. A. Bernal, doctor Jesús Sainz de la Mora, Vicente Alvarez, Clemente Alvarez, Lorenzo Nieto, Jr., doctor Fernández Medel.

VIAJEROS QUE LLEGAN

Por distintos trenes llegaron ayer por la mañana de:

Camagüey: el doctor M. Tomé, la señora de Sánchez Pessino, el doctor Loret de Mola y la señora de Aguilar; de Cienfuegos: los capitanes Llaneras y Rodríguez de León, Ayudantes del Presidente de la República que asistieron en representación del Jefe del Estado a los funerales del señor Felipe Gutiérrez; de Santiago de Cuba: Francisco Palomino, Jaime Roldo, Lucas Alvariño, y Nieves Verdecia; de Sancti Spíritus: Mario García Navarro y Rafael J. Reyes; de Sagua la Grande: el doctor M. D. Suárez y Benigno Rodríguez; del Central "Reforma": Luis F. Iglesias y el Administrador de aquella finca azucarera, señor Teodosio Montalván; de Trinidad: Perico Trespalacios y Manuel auri y familia; también llegaron de Cienfuegos: el señor Emilio Navarro y el señor Domingo Nazábal.

VIAJEROS QUE SALIERON ..

Por distintos trenes se ausentaron ayer por la mañana a:

Placetas: Manuel Diago, Alfredo Scotti, Ninito Alcocer y hermana; a Matanzas: Gervasio Martínez, Lucas Epinosa, Carlos Menéndez; a Cárdenas: Manuel Díaz, la señora de M. Jimenez, Daniel Díaz y Antonio Enriquez; a Caibarién: Severiano Argudín, Constantino Argüelles, e Ildefonso Mujica; a Santa Clara: Amadeo Oliveros y familia; a Florida: Aurelio Piedra; a Vueltas: Nazario Isla; a Cienfuegos: Rita García Morales, y Casimiro Jimenez y su esposa; a Aguada de Pasajeros: Aurelio Martínez; a Santa Clara: Víctor Fernández y Longino Peñate; Luis Beci; al central "Lequeito": el Administrador de este central, señor Amador Gómez; el central "Alava": la señora del doctor Arango y su hija Olga; al central "Araujo": Alejandro Vázquez, la señora de Fernández y Alferdo Llaneras; a Colón: Carlos Fernández y su esposa; a Managua: la señora de Pérez y Francisca Luna y Godínez; a Cárdenas: Enrique Fontina.

LA ASAMBLEA CONSERVADORA DE CAMAGUEY

El Senador Adolfo Silva, el Representante Juan Cabrera y el señor Gaspar Alvarez, se trasladaron a Camagüey, para asistir a la reunión de la Asamblea Conservadora.

EL MAESTRO ORBON

Para presidir exámenes en Caibarién, fué a esa villa, el maestro de música señor Benjamín Orbón, Director de la Academia de su nombre. Le acompañaba su secretario, el señor Fernando Aday.

PANCHO CORDERO

El Superintendente de Tracción de los F. C. Unidos en Cárdenas, señor Francisco Cordero, regresó a dicha ciudad.

SEÑORA MARIA CAMPO DE CASTRO

La esposa del señor Manuel de Castro Targarona, Secretario de la Universidad Nacional, señora María Campo y la señorita Adelfa Ramos, fueron a Santa Clara, siendo despedidas en la Estación Terminal, por varias familias y amigos.

EL DR. CLEMENTE VAZQUEZ BELLO

Ayer regresó de Santa Clara, el Presidente del Senado, y Presidente del Partido Liberal, doctor Clemente Vázquez Bello, que asistió a las designaciones municipales de aquel término. Con su sencillez innata atravesó los andenes de la Terminal para ir a sentarse a una de las mesas del café allí establecido, confundiéndose democráticamente con sus admiradores y correligionarios. El conocido político habanero señor Celedonio García, Jefe del Despacho de Coletines de la Terminal cambió impresiones con él, tomando café en su compañía.

ENRIQUE SCHWIEPS

El Secretario auxiliar de la Administración General de los F. C. Unidos, señor Enrique Schwiep, acompañado de su espora, la señora Antonia Pozo, fué a Cienfuegos.

EL PRESIDENTE DE LOS LIBERALES DE MORON

El señor Mariano Serrano Echemendía, Presidente de los liberales de Morón, regresó a dicha villa.

LLEGARON DE CIENFUEGOS

Los señores Manuel Villapol, Desiderio Colina, Diego Fernández, altos empleados de la Secretaría de la Presidencia; J. Cabargas, Jefe del Personal de la Renta; Ramón Souto, el Senador Horacio Díaz Pardo, el hacendado Domingo Nazázal y su apoderado señor Navarro; el amable conductor de viajeros de los F. C. Unidos, señor Genaro Lavín; Eusebio Comel, Segundo Vila, Antonio Maury, Joaquín A. de Ors, el periodista Lazona Casado, Lorenzo Martínez, Carlos Gras, las señoritas Belén y María Caridad Mauri, la señora Elia Veliz de Mauri.

EL DIRECTOR DEL "DIARIO DE LA MARINA"

Para asistir al banquete con que cierran sus labores los miembros del Congreso de Detallistas en Cienfuegos, se trasladó a ese lugar anoche, como habíamos anunciado en el coche-salón 500, agregado al tren 11, el doctor José Ignacio Rivero, Director del DIARIO DE LA MARINA, el Administrador del mismo, señor José Sobrino, y los redactores señores Rafael María Angulo y Juan Castelló.

EL PRESIDENTE DEL CONSEJO NACIONAL DE VETERANOS

Anoche, fué a Sagua, el Mayor General Pedro C. Betancourt, Presidente del Consejo Nacional de Veteranos de la Independencia.

ARTURO R. DE CARRICARTE

Para asistir a la inauguración que fué suspendida el anterior domingo, de la estatua al Apóstol José Martí, fué a Colón, nuestro compañero y distinguido literato Arturo R. de Carricarte.

EL ADINISTRADOR DEL CENTRAL "CIEGO DE AVILA"

..El señor Juan Mederos, Administrador del central "Ciego de Avila", se dirigió a dicha finca.

COMISION DE "EL LICEO" DE SANTA CLARA

Anoche regresaron a Santa Clara, los comisionados de "El Liceo" de aquella ciudad, Enrique Grosso y José Manuel Maruia, a quienes despidió una comisión de políticos villareños.

EL DR. JUAN PEREZ ABREU Y DE LA TORRE

Regresó anoche a Caibarién, el doctor Juan Pérez Abreu, persona muy estimada en dicho lugar.

VIAJEROS QUE SALIERON ANOCHE

Fueron a: Cienfuegos: el hacendado José Fenes, su señora y su nieto el simpático "Guachito"; Ignacio Cerro, Segundo Vila, Sandalio Gallo, doctor Gualberto Ponce y señora, Miguel Arrola, Pedro Aguero, Julio Gracia, Luis Villalón, nuestro compañero en la Prensa, Miguel Angel de la Torre; Isabela de Sagua: Manuel Fernández; San Nicolás: Dr. Galainena; Manguito: Miguel Angel Padrón; Ciego de Avila: Fernando Guerrero, Manuel Canto; Bayamo: señora Altagracia Aymerich de Milanés e hijos; Sancti Spíritus: Isidro Barlia, Isaac Garcoa; Santa Clara: Manuel Muñiz, Santos Campos, el inspector técnico de la Secretaría de Comunicaciones, Arturo Novo ;el viajante Ramón Iborra, Abelardo Cuero, J. L. Regdus, Jr., José Suárez; también a Cienfuegos: Cándido Domínguez, María Pía Bernal; T. E. Kenton; Pedro Betancourt: Marcos Torriente; Algodones: Jorge Hoth; Sagua: doctor Adolfo Mederos; Calabazar de Sagua: el Representante Alvaro Alvera; Prudencio Reguera y familia; Manzanillo: doctor Luis Cubas, doctor José F. Hernández; Caibarién: José Francisco Delgado y familia, Adolfo G. Delgado, Benito Valdés y familia, Raul del Castillo, Carlos Tió, Adrián Bajo, Juan P . Alomá; Camagüey: Juan José Mauri; Agramonte: Juan Pérez; Morón: Ana Lugo Viuda de Varona y sus hijos; Lorenzo Balvis, compañero en la Prensa; Encrucijada: Ricardo Pérez y señora; Remedios: Joaquín Cueto.

LIBROS Y REVISTAS

REVISTA BIMESTRE CUBANA

Llega a nosotros el número correspondiente a los meses de marzo y abril de la Revista Bimestre Cubana, conteniendo colaboraciones de distinguidos escritores, sociólogos y publicistas. Dirige tan admirable publicación el Dr. Fernando Ortiz, y esto es garantía de la calidad de los trabajos y de las ideas que en ella se desarrollan.

El sumario es el siguiente:

J. R. Capablanca. El torneo internacional de Moscou; Adrián del Valle. La especie humana; Jorge Mañach. Un maestro cubano: Leopoldo Romañach; Fernando Ortiz. Un recuerdo a Enrique Lluria; Juan Marinello Vidaurreta. Poesías cubanas;; Santiago García Spring. Materias enseñadas en las escuelas públicas de Cuba; Carlos L. Bernheimer. Las ventajas del procedimiento de arbitraje; Dolores Ma. de Ximeno. ¡Aquellos tiempos: Memorias de Lola María (continúa); Datos cubanos. Movimiento de penados en el Presidio y en las 24 cárceles de la República durante el año 1924. Minerales extraídos y exportados de Cuba desde 1908 hasta 1925; Cuba en el extranjero. Las negociaciones comerciales con Cuba. Un periodista español defiende a Yanquilandia; La Vida de la Sociedad Económica de Amigos del País. El emblema de la Sociedad. Junta de Gobierno de 25 de enero de 1926. Junta General de 29 de enero de 1926. Junta de Gobierno de 18 de febrero de 1926. Junta de Gobierno de 18 de marzo de 1926; Revista de Revistas. El Esperanto en 1925. Mellizos sin saberlo. La evolución desde el punto de vista católico. Proyecto de reorganización mundial. Una sociedad antirreligiosa; Bibliografía. Libros de Ravignani, Spengler, Clemente Zamora, Castellanos, S. Cuervo, Medina, Estelrich, Ramos, Sánchez Roig, Cortina, Torres Menier, Hernández Giró, Castellanos y otros.

SOCIEDAD GEOGRAFICA DE CUBA

Hemos recibido un valioso folleto editado por la Sociedad Geográfica de Cuba conteniendo dos notables trabajos titulado uno: "Iniciación de estudios aerológicos en Cuba, por el ingeniero Sr. José Carlos Millás, socio de número de esta corporación y director del Observatorio Nacional, trabajo leído en la junta general el 12 de abril del año actual y el otro "Excursión Botánica a la costa sur de Baracoa", por el Reverendo Hermano León, profesor de Historia Natural en el Colegio de La Salle, de los Hermanos de las Escuelas Cristianas, en el Vedado, Habana.

Ambos trabajos merecen grandes elogios por sus profundas y atinadas observaciones.

REVISTA COMERCIAL FARMACEUTICA

El número correspondiente al mes de mayo de esta publicación que dirige el Sr. Amado Finalés Padrón, Representante a la Cámara, es un exponente del esfuerzo que actualmente se realiza en nuestro país para dar vida a publicaciones profesionales, mediante una orientación bien encauzada. Dicha revista contiene fotografías en gran profusión y está editada con verdadero gusto, haciéndose acreedora a una sincera felicitación.

BOLETIN DEL OBSERVATORIO NACIONAL

Este boletín publicado por la Secretaría de Agricultura, Comercio y Trabajo, correspondiente al mes de febrero acaba de llegar a nuestra Redacción. El sumario es el siguiente :

Radiación solar en la Habana; Calibración del pirheliómetro Gorcynski; Estado general del tiempo de la Isla durante el mes de febrero; Observaciones aerológicas; Estados meteorológicos y climatológicos.

EN PRO DE LOS MAESTROS RETIRADOS

El Presidente de la Asociación Nacional de Maestros, doctor Alvaro Alfonso visitó ayer al doctor Fernández Mascaró en su despacho oficial tratando de diversos asuntos que afectan a los Maestros retirados y a los del Distrito de Cienfuegos.

El señor Alfonso proseguirá el lunes, de acuerdo con el señor Secretario, las gestiones a él confiadas en pro de dichos Maestros.

Liceo Artístico y Literario

E. P. D.

EL VICEPRESIDENTE

Doctor Justo Apezteguía Gallardon

HA FALLECIDO

Y dispuesto su entierro para hoy domingo a las nueve de la mañana, los que suscriben invitan a los señores directivos y socios de esta sociedad a que concurran a la casa Máximo Gómez 43, con el fin de acompañar el cadáver al Cementerio de la villa, favor que agradecerán.

Regla, mayo 23 de 1926.

Lisardo Muñoz Sañudo, Presidente.

Jorge Facciolo G. de Osuna, Secretario.

5142 1d 23

FUNERARIA DE 1a. CLASE
Alfredo Fernández
TELEFONO A-4348
SAN MIGUEL NUMERO 63

Causas de los Terremotos

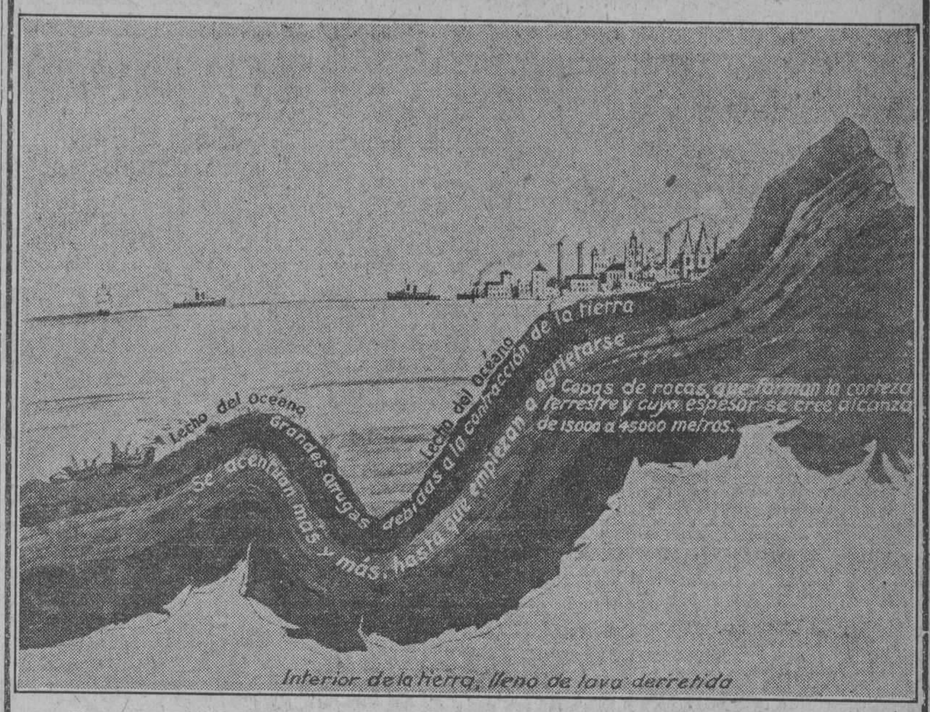

Interior de la tierra, lleno de lava derretida

El interior de la tierra es parecido a una inmensa hoguera, y la humanidad vive y se agita sobre la delgada corteza que cubre ese ingente horno. Al enfriarse la materia interior en fusión, la corteza se encoge y arruga, del mismo modo que se arruga la piel de una naranja cuando ésta se seca. A esto se debe la formación de las montañas, según indica el grabado.

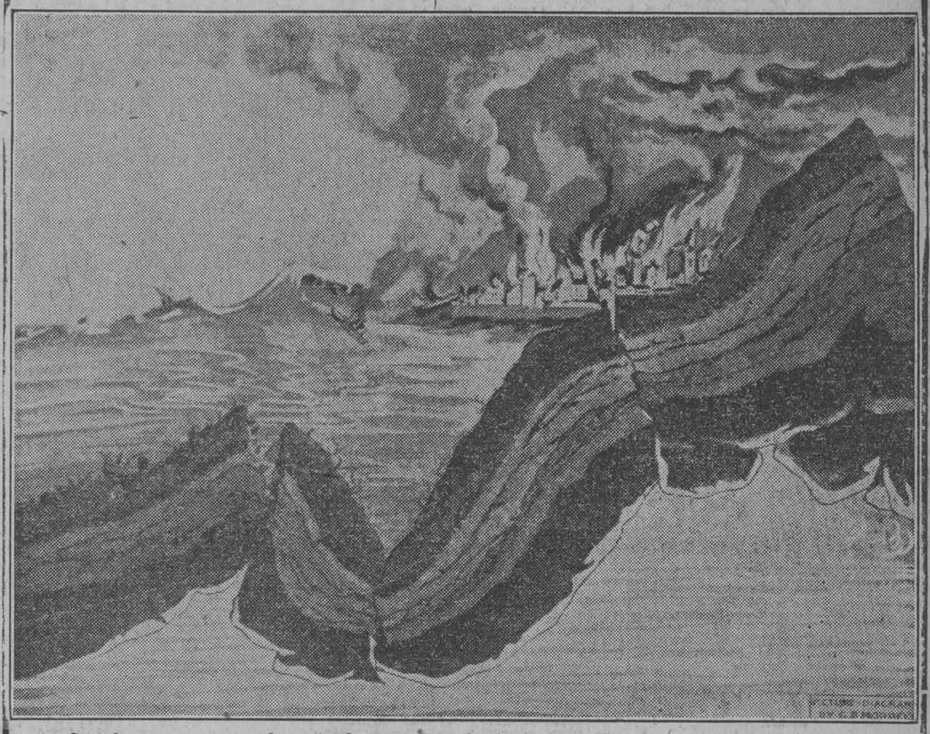

Cuando en un punto determinado se arruga la corteza terrestre hasta el extremo de no poder resistir por más tiempo la tensión, las rocas se agrietan, estremeciéndose la tierra, a consecuencia de la sacudida, hasta una distancia de centenares de kilómetros y ocasionando el derrumbamiento y la ruina de los edificios.

Tosca reproducción de la página 4,100, Tomo XII del "Tesoro de la Juventud"

Los terribles terremotos ocurridos en el Japón (1923), en San Francisco (1906), Messina (1908) y Valparaíso (1906). mataron a miles de personas y causaron daños a la propiedad estimados en muchísimos millones de pesos.

¿Por ventura, sabe usted cuáles son las causas de los terremotos y a qué se debe que sean tan frecuentes en ciertos países y casi desconocidos en otros?

El "Tesoro de la Juventud" no solo contesta estas preguntas en artículos de fácil lectura pero de gran corrección científica, sino que también ilustra gráficamente las causas de estos fenómenos, como se puede ver en el grabado que encabeza.

Esta gran obra también habla de los volcanes y sus causas, de los témpanos de hielo y de muchos otros fenómenos naturales, raros e interesantes.

En los capítulos del "Tesoro" que hablan de la "Historia de la Tierra" puede usted leer en lenguaje sencillo, al alcance de todas las edades, todos los detalles importantes referentes a este maravilloso universo del cual nuestro mundo es parte insignificante, del sol, de las estrellas, los planetas, la tierra y la luna.

Y estos interesantísimos artículos que por sí constituirían un libro valioso y admirable, son solo una de las **catorce** secciones que contienen los veinte volúmenes del "Tesoro". Las otras son: "América Latina", "Los Países y sus costumbres", los "Por qué", "Cosas que debemos saber", "Nuestra Vida", "Hombres y mujeres célebres", "La Naturaleza", "Libros Célebres", "Juegos y Pasatiempos", "Poesía", "Hechos Heroicos", "Lecciones recreativas" y "Narraciones Interesantes".

El "Tesoro" contiene aquella parte de la sabiduría de todos los tiempos y de todos los países que a toda persona culta importa saber.

Es el libro de mayor éxito de todas las edades. Ya se han vendido más de un millón de ejemplares en más de veinte países, y se ha publicado en cinco idiomas: español, francés, inglés, italiano y portugués.

El hogar que no tiene esta obra tiene un vacío que llenar.

Envíenos el cupón que aparece más abajo y le enviaremos un librito que lo explica todo acerca de esta obra indispensable y como puede usted comprarla con el pequeñísimo desembolso de 17 centavos diarios durante tiempo limitado.

W. M. Jackson, Inc.
Editores
Obrapía 22 Esq. S. Ignacio
Habana

Fecha .....
W. M. JACKSON, Inc.
Apartado 2129.—Habana.
Deseando conocer más detalles acerca del "Tesoro de la Juventud", sírvase enviarme, gratis y porte pago, un folleto informativo.
Nombre.....
Profesión.....
Calle y número.....
Ciudad.....
Mar-5-23-26

MATANCERAS

EL ALMUERZO DEL TENNIS

Simpatiquísimo.

Muy agradable esa fiesta de ayer en el Bumgalow de la Playa, donde tienen su home social las Sras. y señoritas de Matanzas.

Se sirvió en las galerías del Tennis.

Y pasaban de sesenta los comensales a ese almuerzo del que bien puede sentirse satisfecha la gentil viudita de Peralta.

Antes del almuerzo reunió el Cronista con Ismael Obias, en Villa Sunset, a un numeroso grupo de los asistentes a él.

Ofrecíamosle un coacktail a los esposos Marcet-Morales, que son hoy huéspedes muy simpático de esta sociedad.

Cerca de los dos, ocupaba cada cual su puesto en la larga mesa del Tennis.

La presidían un grupo de matrimonios entre los que recuerdo a Berta Beracierto y Luis Amézaga, Francisco Ducassi y Berta Casas, Celina Luque y Arturo Echemendía, Finona y Patricin Sánchez, María Julia Bernal y Renée Bonet, Berta Pina y Humberto de Cárdenas, Panchitica Morales y Delio Luque, Juanita Carnot y Esteban Baquedano, y Clarita de Quesada y Emiliano Lles.

Tenía por compañero la Directora del Tennis. Margarita Heydrich, a Juan Giscard, el mismo que en el baile de la noche, fué su pareja en casi todos los bailables.

Completaban el grupo de la jeneusse: Berta Morales y Jaime Marzol, Cuca Casas y Manolo Ruíz Miyar, Lucía Tió e Ismael Obias, Teté Casas y Alberto Alfonso, Silvia Caballero y Oscar Casas, Cristina Colette y Tomasito Casas, y María Berta Amézaga y Pepito Rusinyol.

Tenía el Cronista su cubierto junto al de Ondina Muñoz, la gentil Ondina mi compañera en esa fiesta.

Y estaban en la mesa también Graciella Amézaga, tan simpática, el Dr. Rodríguez Dubrocá.

Un menú exquisito confeccionado por Ambrosio, en el que ni faltaba ni el pisto manchego ni el arroz con pollo, fué rociado con un delicioso garapiñado.

Celebraban todos al Maestro, que es en todas las

CORRECCIONALES

DE LA SECCION PRIMERA

JUEZ: Dr. Enrique de Almagro.

SECRETARIO: Dr. José A. Iribarren

Germán Ainsimienko, maltrato de palabras, absuelto; Lázaro Glass, faltas a la Policía, $10; Josefa Otero, maltrato de palabras, lesiones y portar armas prohibida, absuelta; Manuel Montes de Oca, infracción, $5; Enrique Eiriz, desobediencia, absuelto; Sembromana onserrate, escándalo y maltrato de palabras, absuelta; Manuel García, lesiones, $10; Eloy Pedroso, riña y lesiones, absuelto; Diego Macías, id, $10; María Fernández, escándalo, absuelta; Consuelo Martínez, escándalo, absuelta; Ramón Pequeño, daño y vejación, absuelto; Manuela Coto, id, absuelta: Armando Montejo, daño, $5; Josefa Vázquez, escándalo, absuelta; Abrahamb Barret, escándalo y vejación, $5; Antonio Peñalver, uso de arma prohibida, 20 días: Emilio Villanueva, daño, absuelto; Manuel Padilla, daño, $3; Juan Gavilondo, escándalo por embriaguez, $20; Juan Gómez, daño, $5; George Merkehol, escándalo, $10; Atanasio Haimaros, escándalo, absuelto; Agazoclis Zacarías, escándalo, $5; Luis Solana, daño, absuelto. Carmen Serdán, tentativa de estafa, $31; Pedro Pers Corrales, tentativa de estafa, 61 días de arrestos; Pedro Pers Corarles, estafa, absuelto; Adolfo Malindo, daño, $10; Marcelino Salón, daño, absuelto; Antonio Torres Sánchez, hurto, absuelto; Curtis N. Stanton, lesiones, $5; Ubaldo ernándezF, lesiones, $10; Francisco Rodríguez, estafa, absuelto; Francisco Méndez, hurto, 90 días; José González Díaz, estafa, 90 días: Emilio Wseth, Harold Melsen y Astjown Eriksen, escándalo y lesiones, $10 cada uno.

DE LA SECCION SEGUNDA

JUEZ: Dr. Gonzalo del Cristo.

SECRETARIO: E. Larrondo.

Sentencias dictadas ayer:

Rafael Bravo, daño al Estado, absuelto; Manuel Alvarez, absuelto; Manuel Lago, infracción del artículo 607, del Código Penal, absuelto; Manuel Lagi, desorden público, absuelto; Fernando Francés, infracción del artículo 607, $3; Fernando Francés, por otra acusación de la misma falta, $3; Gerardo Díaz, lesiones por imprudencia, absuelto; Francisco Soto, lesiones y desorden público, absuelto; Manuel Cárdenas, $10; Luis Jimenez, absuelto; Adolfo Espino, absuelto; René Bolaños, absuelto; José Pestaña, lesiones y desorden público, absuelto; Jos. Santos, absuelto; Benito Vilaboy, daño, absuelto; Emilia Scott, lesiones, $5.

alUiás...tres;-Hou cfimfwypg dhm Jos. Vega, infracción del artículo 607, $5; Lorenzo Aponte, daño, absuelto; Pedro iVllar, absuelto; Manuel Fernández, daño del Estado, absuelto; Vicente Puertas, maltrato de palabra, absuelto; Eliseo Vicente Figueroa, infracción del artículo 607, absuelto; Ernesto Fortes, absuelto: Enrique Lago, desobediencia, absuelto; Manuel Pampin, desorden público, absuelto; Angel Parajón, maltrato de palabra, absuelto; Blanca Rodríguez, ofensas a la moral, $5; Jos. Ruiz, desorden público, $3; Joaquín Díaz, desobediencia, $5.

Horacio iranda, desobedencia, absuelto; Sterling Mc Coll, daño, $3; Antonia López, ofensas a la moral, $10; Francisco Browon, coacción, absuelto; Jaime Rocobolhamá, absuelto; Avelino A. Montalvo, lesiones y desorden público, absuelto; Abelardo Iglesias, absuelto: Ricardo López, daño, absuelto; Salvador Nieto, absuelto; Guillermo Taraga, escándalo por embriaguez, absuelto; Jos. Herrera, uso de arma prohibida, absuelto; Carlos Jimenez, daño, absuelto; Lorenzo Rivero, coacción y amenazas, absuelto; Carmen Ricardo, ofensas a la moral, $5; Manuel Lago, desobediencia, $5; Ramón González, $3.

Otros delitos: Florentino Cartaya, hurto, absuelto; Antonio Blanco, absuelto; Luis Asay, $31; Jos. Fernández, estafa, absuelto.

DE LA SECCION TERCERA

JUEZ: Licdo. Leopoldo Sánchez.

SECRETARIO: Sr. Soler.

Alberto Blanco, $43, por exceso de velocidad; Manuel Ravelo Cañas, $20; Josefa Guerra, absuelta y Marino Reyes, $10, todos los amenazas, maltrato de obras, coacción y escándalo; Jorge Suárez, $2, erceso de velocidad; Nora Rodríguez, $10, por ofensas a la moral; Teresa Molina, $2, faltas a la policía; Alberto Sonora, $2, exceso de velocidad; Eugenio Alfonso González, $2, exceso de velocidad; Angel Garay, absuelto, y Cesáreo Nieto, $3, por maltrato de obra y amenazas: Julio Vélez, $3, desobediencia; Miguel Valdés, $3, maltrato de obra y escándalo; Joaquín E. Ravena, $20, ofensas a la moral; Santiago Castellanos, $2, exceso de Velocidad; Luisa González, $10, ofensas a la moral y escándalo; Cristina Morales, absuelta, ofensas a la moral; Amado Peña, $5; Herculano Mitjan, Alonso Godínez, absueltos, escándalo y faltas a la policía; Ramón Balcinde, $5, escándalo y embriaguez; Arcadio Oliva Palma, 20 días, vejación; Narciso Castrelan, $2, faltas a la policía; José Saavedra, $20, maltrato de obra y amenazas: José Morán García y Leonardo Fernández, estafa, absueltos; José García Acosta, $3 de indemnización por daño; Ismael Garay Morán, 60 días, hurto: Lázaro Díaz Díaz, absuelto, estaga: Bernabé Ruyo García, $31, rifa: Andrés Chiu, Chan Yen, Alfonso Chiu, Antonio Chen, Francisco Fu, Máximo Chao, Ricardo González, Antonio Leo, Julio Chang, Rafael Cuan, $31 cada uno por juego prohibido y uso de arma.

DE LA SECCION CUARTA

JUEZ: Lldo. Pablo Gómez de la Maza.

Por Infracción Municipal, Won Lee, $10; por Infracción caso 5o. Artículo 607, Emilio Crespo, $2; por Infracción caso 4o. y 5o. José Ramos, $25; José Díaz, $2; Alberto Goviera, $2; Alberto Rego, $20; José García, $2; Antonio E. Camps, $25; por Infracción caso 3o. María Regla Morales, $1; Porfirio Batista, $2; por Infracción caso 3o. Artículo 599, Código Penal, Martín Cuesta, $2; Eufrasio Cotilla, $2; por Infracción caso 4o. José González, $5; por Infracción 4o. Artículo 607, Baldomero Rosete, $5; por Infracción O. Militar O. 217 Miguel Grau, $5; por faltrato de obra, Olegario Menéndez, $5; por maltrato de obra Julio Xiqués, $2; por desobediencia, Angel García, $1; por lesiones en riña, Miguel Morera y José García, $5 cada uno; por desobediencia Angel Busto y Rafael Núñez y Maximino Martínez, $1 cada uno; por maltrato de obra, José Docal, $2; por escándalo, Antonio Gallego, $2; Víctor Santos y Esteban Valdés, $2 cada uno; por disparo en poblado, Ciriaco Arrojo, $5; por portación de armas, Manuel Argüelles, $5; Carlos Alfonso, $2; por infracción 9a. Artículo 604, Manuel Costa y Manuel Gondar, $2 cada uno.

Por disparo en poblado, Guillermo Rodríguez y Armando Pazos, $5 cada uno; Pastor Diéguez, $5; por Infracción Artículo 100, Constantino Fernández, $1; por coacción, José Quiorós Melquiveles Alvarez y Ricardo Negriera, $10 cada uno; por vejación Antonio Viera, $5; por riña y lesiones, Clemente Yabon, $10; por daño, José Vaelra y José Son, $5 cada uno; por daño, Félix Aguilera, $2; remitido a Guanajay el menor Ramón López.

Fueron absueltos 19 individuos. Se dictaron 7 órdenes de arrestos. Se vieron 82 juicios de faltas. Se vieron 13 causas de delitos.

DELITOS

Fueron condenados: por hurto, Alberto Miranda, 40 días; tentativa de hurto, Manuel Alonso, 21 días; por estafa, Félix Aguirre, Everardo González, Armando Lescano y Florentino Gastineiro, $31 de multa cada uno. Por hurto Alberto Miranda, 40 días. Por resistencia y escándalo, por embriaguez, absuelto del delito y condenado por una falta de escándalo, a $5.

Un momento le convencerá de que

La Nueva

Victrola Ortofónica

es el instrumento musical más maravilloso que ha oído

La Nueva Victrola Ortofónica le dará una idea enteramente nueva de la música reproducida. El público no ha oído cosa semejante. Es un instrumento nuevo en construcción, nuevo en patentes, nuevo en diseños de gabinetes, y contiene un principio científico enteramente nuevo que reproduce en su totalidad las vibraciones de todos los sonidos perceptibles.

Oiga sin falta este nuevo instrumento. Pida que le reproduzcan la música de baile, trozos de ópera, música de orquesta, canciones, solos de violín o de piano. En seguida, en cuanto haya oído las primeras notas, sentirá Ud. el mismo entusiasmo que han experimentado los grandes artistas que oyeron por primera vez la Victrola Ortofónica.

La Galli-Curci, Martinelli, Paul Whiteman son solamente unos cuantos de los muchos grandes artistas que han declarado que la Victrola Ortofónica es el más maravilloso de todos los instrumentos músicos. Con ella oirá Ud. las exquisitas voces de Gigli, la Galli-Curci y todos los demás grandes artistas, reproducidas con un grado de naturalidad y belleza verdaderamente increíbles. Oirá la música de banda ejecutada con tanta precisión que Ud. no podrá menos de exclamar, como lo hizo John Philip Sousa: "¡Señores, esto es una banda!"

La Nueva Victrola Ortofónica está causando una gran sensación por todo el mundo. Para su propio placer y satisfacción, oiga sin falta este nuevo instrumento. Se trata de uno de los inventos musicales de mayor trascendencia en todos los tiempos.

CONSOLETTE

GRANADA

COLONY

CREDENZA

La Nueva Victrola Ortofónica

VICTOR TALKING MACHINE CO. CAMDEN, NEW JERSEY, E. U. de A.

NOTAS DE TAMPA

LICENCIAS PARA CHAUFFEURS

El Mayor de la ciudad en su esfuerzo para combatir los accidentes automovilísticos, recomendará en la reunión de los comisionados, encargados del gobierno municipal, la implantación de licencias para todos aquellos que manejan automóvil.

El Departamento de policía llevará a cabo un examen, al final del cual todo aquel que esté capacitado para conducir máquina, será provisto de una tarjeta en la que conste su nombre, dirección y sexo, evitando en esa forma que la licencia pueda ser usada por otro individuo.

Cuando cualquier conductor infrinja una de las leyes de tráfico, lo primero que la policía solicitará será la identificación para el manejo de automóvil, y de no poseerla será castigado y multado por no haberla sacado a su debido tiempo.

Esta ley se encuentra en vigor en varias de las más populosas ciudades americanas, y dentro del Estado existen ciudades que ya la han practicado.

ANTE LA CORTE

Robert Davis, de unos 25 años de edad, será juzgado en la corte del Condado acusado de penetrar en una residencia con intención de robar, siendo herido por el jefe de la casa, aunque las heridas carecen de gravedad.

Al momento de ocurrir el incidente la única persona que se encontraba en la casa era la señora de Lynn, sereno de la compañía ferrocarrilera Atlantic Coast Line, pero al sentir ruido la señora llamó por teléfono a su esposo, el que llegó en el momento que Davis penetraba en uno de los cuartos.

Contra Lynn no se ha presentado ninguna acusación.

ALMUERZO INTIMO

Enrique Granda, joven que goza de general estimación, ha querido el día de su cumpleaños reunir en una fraternal comida a sus íntimos amigos, a sus compañeros de trabajo, y en el restaurant Bay Wiew tuvo lugar el acto en el que imperó la más cordial camaradería.

A la hora de los brindis fué el anfitrión, el que hubo de agradecer que hubiera acudido a la invitación el selecto grupo de amigos que quisieron testimoniar con su presencia su lealtad al amigo sincero.

El señor Simón González tuvo frases de halago para el joven Granda, y le agradeció el acto de brindar una tan agradable reunión, aconsejando a los presentes que no se debería de dejar pasar inadvertida la fecha por los allí presentes para volver a reunirse en otra ocasión similar.

El señor Eduardo Pividal, otro de los comensales, después de saludar militarmente al señor González como el capitán que solicita la venia de su superior, se expresó con esa galanura que es su dón peculiar, y terminó su oración brindando por todos los presentes.

Fiesta de verdadera confraternidad en la que reinó la más contagiosa de las alegrías, y una felicitación sincera para el amigo que nos brindó tan agradables instantes.

HOMENAJE

El señor Angel A. Solano, cónsul de Cuba en esta ciudad, persona que goza de la general estimación hace poco que ha publicado un folleto que titula "Nuestra Soberana", y que vió la luz con motivo de una polémica periodística. Con amable dedicatoria habíamos recibido un ejemplar que leímos con interés verdadero, ya que la polémica que nos ocupa había despertado gran interés.

Un grupo de veteranos, personas que gozan de una desahogada posición social, ha acordado brindarle un homenaje al ilustre representante del gobierno de Cuba en Tampa, señalando la fecha del 20 de Mayo como la más apropiada para testimoniarle al señor Solano su adhesión.

El señor Solano, persona de una modestia exagerada, ha solicitado que no se le dé al acto carácter oficial, sino sencillamente una reunión familiar, un acto de confraternidad, despojándose de todo sentido de personalismo.

Entre la comisión organizadora se encuentran los señores José Cotanda, Cándido J. Carranza, Gustavo Perdigón, Enrique Praga y otros que sentimos no recordar. Además de un crecido número de veteranos y amigos, se han pasado invitaciones a los representantes de los periódicos locales.

COLUMNAS DEL MAESTRO

LA ANTIGUEDAD Y LA LEY QUE REGULA LOS AUMENTOS

Tenemos el gusto de insertar la comunicación que varios maestros dirigen al señor Presidente de la Asociación Nacional de Maestros, rogando se gestione por la citada Asociación, el reconocimiento de los años de servicios ya prestados, y que no han sido tomados en cuenta en la última ley que establece un sobresueldo de dos pesos por cada año de servicios que en lo sucesivo se presten en las Escuelas de la nación.

He aquí la comunicación:

"Sr. Presidente de la Asociación Nacional de Maestros.

Señor:

Habiéndonos enterado de la forma en que ha sido aprobada la ley de aumento de dos pesos por cada años de servicios, y considerándonos perjudicadas como "maestras viejas", nos dirigimos a usted como Presidente de la Asociación a ver si puede hacer algo por nosotras.

Según tenemos entendido, ese aumento empezará a correr desde el momento de la promulgación de la ley, y siendo así, hasta de aquí a otros veinte años no llegaremos las maestras antiguas a apercibir cuarenta pesos más de haber. Una maestra de diez y ocho o veinte años de edad, que empieza a trabajar ahora, tal vez llegará a gozar de la totalidad del aumento; pero una pobre y triste maestra que cuenta veinticuatro o veintiseis años de servicios, ¿cree usted que podrá rendir veinte años de labor? No es posible, pues las fuerzas físicas se agotan doblemente en el penoso ejercicio del magisterio.

Siendo así, nuestros veinte años de labor rendida quedarían sin recompensa, o pobremente recompensados con los diez pesos de antigüedad que gozamos. ¿Por qué no se nos han de aumentar esos treinta pesos que nos faltan para completar los cuarenta pesos que no es posible que de otro modo lleguemos a obtenr? Nuestra labor no ha pasado: está ahí en esas mismas maestras normalistas, hechura de la escuela pública antigua; en los miles de hombres y mujeres que hemos enseñado a leer pacientemente, humildemente, sin títulos de ninguna clase; pero acreditando con nuestro trabajo que sabemos enseñar.

Justo es que el que ahora empieza, vea con placer que cada año que comienza aumenta su haber; pero nosotras pensaríamos que los veinte años pasados habían quedado sin más recompensa que la satisfacción del deber cumplido. Es ésta, indudablemente una grande e inmensa satisfacción; pero no siempre ha de ser el maestro un apóstol, como dijo el señor Rodsíguez Marín en su conferencia del sábado.

Los primeros maestros de la República hemos puesto la base de la escuela pública cubana, y vamos a ser nosotros precisamente, los perjudicados en esta ley que trata de beneficiar al magisterio cubano?

Que se nos reconozcan los años trabajados hasta el límite de veinte, es lo justo. Esperamos de usted que ponga toda su actividad en nuestro favor y le anticipamos las gracias más expresivas.

De usted atentamente,

Paula Concepción Vda. de Fant, Amparo Marcelín Vda. de Azcárate, María Teresa G. Larrinaga, Rufina Alfonso, Caridad Maas, María Castellanos, Andrea Ferry Lugo, María C. de Carrión, Laura Gil, Rita María Arango, Caridad Santa Cruz y siguen las firmas hasta cien."

Podemos informar que la Asociación Nacional de Maestros, gestiona la ampliación tan justamente solicitada; pero que con motivo de la grave crisis económica que viene atravesando el país, ha quedado paralizado este asunto ya presentada en la Cámara de Representantes, por el Presidente de la Asociación, cumpliendo acuerdo de la misma en sesión celebrada recientemente, y a la cual asistieron numerosas representaciones de maestros del interior y de esta capital.

Tendremos al tanto a todos del desenvolvimiento que vaya teniendo la campaña que seguramente comenzará a hacer, muy pronto, el señor Alfonso, a quien enviamos en estas líneas nuestra voz de aliento, y nuestros propósitos de secundarlo decididamente.

DE LA ASOCIACION NACIONAL DE MAESTROS

Nos informa el Presidente de esta Asociación que continúa gestionando, cerca de la Secretaaría de Instrucción Pública, el pago de los haberes del mes de marzo de mil novecientos veintiuno de la maestra de Caraballo, señora Ernestina Morales, haberes que no le fueron satisfechos y sin que se sepa, hasta ahora, el paradero del check correspondiente.

El señor Sos, Jefe del Negociado de Personal y Bienes de la Secretaría de Instrucción Pública, informó al señor Secretario del Ramo la necesidad de nombrar un inspector del Departamento para la investigación de este asunto, del cual daremos todos los detalles mañana lunes.

CONFERENCIA DEL DOCTOR RODRIGUEZ LENDIAN

Podemos asegurar a las personas que nos interrogan, que la conferencia del doctor Evelio Rodríguez Landián, se efectuará el sábado 29 del corriente mes.

POR LOS MAESTROS RETIRADOS

Ayer sábado continuó sus gestiones cerca de la Intervención General del Estado, de la Secretaría de Hacienda y de la de Instrucción Pública, el Presidente de la Asociación de Maestros, señor Alfonso, para que se abonen, lo más pronto posible, aunque sea una mensualidad, de las tres que se le adeudan a los maestros retirados.

Creemos que para la semana entrante, en los primeros días, se abonará el mes de abril a estos maestros.

DE LA JUNTA DE EDUCACION

El Sr. Leopoldo Massana, Presidente de la Junta de Educación ha dictado, en la mañana de ayer, el decreto que damos a conocer a continuación:

Por cuanto el señor Oscar Fernández, Maestro del aula tercera de la Escuela Práctica de la Universidad, ha sido nombrado para desempeñar en comisión el cargo de Inspector Auxiliar de Escuelas Privadas de Camagüey.

POR CUANTO:—Con motivo de la comisión conferida al señor Oscar Fernández, procede nombrar un maestro para que con carácter de interino le sustituya en el aula que deja, mientras dure la expresada comisión.

POR CUANTO:—Oído el parecer del doctor Luciano R. Martínez, Catedrático de la Escuela de Pedagogía a la que está adscrita el Aula de que es maestro el señor Oscar Fernández, el Inspector del Distrito propone el nombramiento, con carácter de interino, del señor Laureano Allende, Maestro que ocupa actualmente el segundo lugar del escalafón de las oposiciones efectuadas últimamente en el Distrito, para que desempeñe el aula tercera de la Escuela Práctica de la Universidad de la Habana.

POR TANTO:—Siendo d eurgente necesidad designar la persona que interinamente habrá de sustituir al Sr. Oscar Fernández, y en uso de las facultades que me concede la Ley, tengo a bien.

RESOLVER:

PRIMERO:—Nombrar al señor Laureano Allende, que actualmente ocupa el segundo lugar en el escalafón de Maestros aprobados en las oposiciones últimamente celebradas en este Distrito, para que con carácter de interino sustituya al señor Oscar Fernández, como Maestro del Aula tercera de la Escuela Práctica de la Universidad de la Habana.

SEGUNDO:—Que se interese del señor Secretario de Instrucción Pública y Bellas Artes, el crédito necesario para atender al pago de los haberes del señor Laureano Allende, en la interinidad para la que por este Decreto se le nombra.

Comuníquese a quien corresponde y dése cuenta a la Corporación.

Leopoldo Massana Pérez,
Presidente de la Junta.

ecil-DCOa taa hrtl id odi oddod arr

OTRAS NOTICIAS

El señor Leopoldo Massana, Presidente de la Junta de Educación envió en la mañana de ayer, una comunicación al señor Ingeniero Jefe de Construcciones Civiles y Militares, rogándole se sirva ordenar la reparación del edificio que ocupa la Junta, por encontrarse en deplorable estado y no contar esta oficina con crédito para realizarlas. El citado ingeniero prometió ocuparse lo más rápidamente que le sea posible de esta petición.

Por el presidente de la Junta de Educación se le han concedido diez días de licencia, por enfermedad, al señor Carlos Alvarez, empleado de la misma.

El señor Massana, en su carácter de presidente de la Junta, ha dirigido un atento mensaje de felicitación a la directora y maestras de la Escuela número 52, con motivo de haber ofrecido costear de su peculio particular, los gastos que ocasione la curación de la niña Estela Aberich, que al caerse en la escuela se fracturó el brazo derecho, siendo el accidente puramente casual.

En representación del presidente de la Junta de Educación, asistirá en la mañana de hoy, a la festividad con que se cierra el provechoso curso del Instituto de Agricultura, el Inspector del Distrito señor Abelardo Saladrigas.

Se ha solicitado del Departamento de Obras Públicas disponga las reformas necesarias en el edificio del estado, que ocupa la escuela número 91 de Los Pinos.

El próximo miércoles reunirá el señor Massana al primer grupo de los propietarios de casas escuelas a fin de dejar ultimadas las reformas que procedan hacer en cada una de las escuelas del distrito, que deben comenzar en el período de las vacaciones.

Hace desaparecer las canas, porque vigorizando el cabello, le vuelve su color negro intenso y natural.
Se unta con las manos y no las mancha. No es pintura.
Se vende en boticas y sederías.

DISTINGUIDO VIAJERO

Mañana llegará a esta ciudad el señor Javier Serra, representante de la gran fábrica de perfumes Myrugia, que se encuentra establecida en Barcelona, España. Motiva el viaje de dicho señor el visitar expresamente a los hermanos Paniello, dueños de la acreditada farmacia La Benéfica, a los que se les debe la introducción en este país de los productos de esa fábrica.

Los señores Mariano y Pepe y el doctor Santiago Paniello, director de la casa de salud del Centro Español, ofrecerán un almuerzo al distinguido visitante, el que tendrá ocasión de aquilatar la galantería de los hermanos, que gozan de general estima en esta ciudad, donde han sabido conquistar una envidiable posición social.

Con estas líneas damos nuestra más cordial bienvenida al representante de una de nuestras más reputadas industrias.

LA RECOGIDA DE LAS BASURAS

El departamento de salubridad según había anunciado, ha dado comienzo a su nuevo plan para hacer de la ciudad, que había días parecía abandonada, un lugar en el que se pueda vivir, y ayer tarde cincuenta nuevos camiones fueron puestos al servicio de ese departamento en la barriada de Hyde Park.

Hyde Park es el barrio más aristocrático de la ciudad, la sección residencial de más lujo de Tampa, y nos parece una ironía que donde menos se necesita se dé comienzo a la obra de limpieza; mientras que esa sola sección posee más camiones para recoger la basura que calles, Ybor y West Tampa simulan placeres abandonados donde todo el mundo botará sus desperdicios, y las calles están excesivamente abandonadas.

Pero siempre ocurre lo mismo; mientras que en Hyde Park maniobran todos los camiones que acaban de ser ordenados, por la Séptima Avenida pasaba la barredora mecánica levantando grandes columnas de polvo, y detrás, por cada lado de la calle, los carros de la recogida a paso cansino.

Los comisionados de la ciudad casi todos viven en Hyde Park, no es de extrañar, pues, la preferencia.

Paco SOUSA.

M.E.C.D. 2016

MERCADO DE NEW YORK

(POR NUESTRO HILO DIRECTO)
(A. P.)

MERCADO DE BONOS

NUEVA YORK, mayo 22. (A. P.) La suscripción del empréstito de $35.000.000 en bonos del Gobierno brasileño del 6 1-2 por ciento fué el acontecimiento más importante ocurrido hoy en la Bolsa. Los bonos desplegaron firmeza y la mayoría de ellos establecieron cotizaciones elevadas.

Excepto la baja de un punto en los bonos brasileños del 8 por 100 de 1841 hubo pocos cambios de consecuencia en el grupo extranjero. Los bonos italianos del 7 de 1951 tuvieron brusca demanda, con cambios fraccionales de ganancia en el día.

Las obligaciones ferroviarias avanzaron en simpatía con las acciones.

La debilidad de Wilson Company convertibles del 7 1-2 de 1931, que bajaron 4 puntos a 40, contra una cotización elevada de 71 1-2, contrastó con la fuerza de los bonos hipotecarios industriales.

En ausencia de ofertas de bonos ferroviarios e industriales de alta cotización los corredores anunciaron que había cierta disposición por parte de los capitales a invertirse en bonos ferroviarios de segunda clase. Se anunció la existencia de grandes sumas disponibles para inversión, pero los compradores esperan a que ceda algo el mercado.

MERCADO DE ACCIONES

NUEVA YORK, mayo 22. (A. P.) La tendencia principal de la breve sesión de hoy continuó siendo de alza, a pesar de los intentos de los bajistas para desarreglar la lista general, reanudando sus ataques contra las acciones de motores. Las transacciones alcanzaron un gran volumen para ser sábado, subiendo las ventas del día a 557.000 acciones.

La omisión del dividendo sobre las comunes A de Armour, aparentemente se había anticipado. Estas acciones establecieron una nueva cotización baja para el año a 13 1-8, pero más tarde avanzaron a 13 7-8, con pérdida de sólo 1-2 punto en el día. Las acciones B cerraron 1-8 más altas a 6 1-8. Las acciones de las demás compañías conserveras se sostuvieron firmes.

La brusca demanda que continuaron teniendo las acciones ferroviarias reflejaron la inusitada naturaleza favorable de los informes de abril.

El ataque sobre las acciones de motores rápidamente fué menguando cuando hizo su aparición en el mercado un fuerte apoyo de compra. La venta probablemente fué inspirada por la creencia de que con las urgentes operaciones para cubrirse que realizarían los bajistas en vista del alza del dividendo de la Hudson estas acciones quedarían a merced de la presión de venta.

Las petroleras estuvieron encalmadas. Buenas compras permitieron las emisiones tabaqueras.

Commercial Solvents A y B alcanzaron ganancias extremas de cerca de 4 puntos cotizándose la última a 152. También se registraron ganancias substanciosas por Adams Express y Cuban Dominican Sugar preferidas.

El cambio exterior estuvo encalmado con pequeñas variaciones irregulares. La demanda de la libra esterlina se sostuvo firme alrededor de $4.86 y los francos franceses y belgas a 3.25 centavos. La lira italiana perdió 8 puntos a 3.86. El cambi oescandinavo estuvo más fácil.

BOLSA DE AZUCAR

Mayo 22 de 1926.	Myo	Jul.	Sep.	Dic.	En.	Mzo.	Myo.
CIERRE ANTERIOR	250	262	274	275	272	282	
APERTURA DE HOY	250	262	274	274	271	279	
MAXIMO	250	262	274	274	271	280	
MINIMO	249	261	273	274	270	279	
CIERRE DE HOY	249	261	273	274	271	279	

NOTICIAS

New York		Filadelfia	
American	560	Atkins	560
National	560	Mc Cahan	560
Arbuckles	560	Galveston	540
Warner	560	Henderson	550
Federal	560	Colonial	550
Savannah	560	Godchaux	540

ESTIMADO DE LA ZAFRA

Lamborn Co.	5.200.000	H. A. Himely	5.292.714
Cuban Sugar	5.089.000	Hacendados y Colonos	4.894.819
Gumá y Mejer	5.373.714		

1925 A 1926

Lamborn Co.

Arribos	72.693	Arribos	155.519
Exportación	79.774	Exportación	102.418
Existencia	1.442.755	Existencia	1.267.369

Secretaría de Agricultura . . . 5.196.801

1926
Gumá y Mejer

Arribos	103.435
Exportación	84.439
Existencia	1.471.142

1926 Toneladas		1925 Toneladas
Total exportado hasta hoy 1.839.653	Total exportado	2.269.239
Producción hasta hoy . . 4.462.000	Producción hasta hoy . .	4.341.000

MOVIMIENTO DE CRUDOS EN LOS PUERTOS DEL ATLANTICO

Lamborn Co.

1926		1925	
ARRIBOS	85.244	ARRIBOS	66.819
DERRETIDOS	62.000	DERRETIDOS	50.400
EXISTENCIA	333.118	EXISTENCIA	202.046

Azúcar en almacene safianzadso en New York . . . 1.200.426 sacos

Cotización de valores azucareros	Abre	Máxmo	Mínimo	Cierre
American Beet Sugar	23¼	23¼	22⅝	22⅝
Cuban Cane Sugar, comunes	8⅞	8⅞	8¾	8¾
Cuban Cane Sugar, preefridas	36¼	36½	36¼	36¼
Cuban American Sugar, comunes	24⅞	24⅞	24⅝	24⅝
Cuban American Sugar, preferidas				
Great Western Sugar				
Manati Sugar	32½	32½	32¼	32¼
Punta Alegre Sugar	33⅜	33⅝	33⅜	33⅜
Puerto Rico Sugar				
American Sugar	68	68	67½	67½

REVISTA DE AZUCAR

NUEVA YORK, mayo 22. (A. P.) Cerradas las oficinas de los compradores de crudos, el mercado tuvo la apariencia de un día de fiesta, sin anunciarse transacciones hasta el medio días. Sabe hasta ahora que uno o dos lotes de Puerto Rico para entrega próxima están en venta a 4.14 centavos costo seguro y flete y el hecho de que tales azúcares no se hayan comprado está causando cierta incertidumbre acerca de la situación inmediata. Otros esperan que el mercado mejore la semana próxima, basando su opinión en el hecho de que los tenedores cubanos desean resistir la baja a 2 3-8 centavos. El precio local continuó sin variación a 4.14 centavos.

FUTUROS EN CRUDOS

Cerrados prácticamente los mercados del crudo y del refinado y sin cables de Europa debido a la festividad que allí se celebra, el mercado de futuros en crudos estuvo encalmado, con transacciones que no pasaron de 6,000 toneladas. Abrió el mercado desde sin cambio a 3 puntos más bajo y cerró de la misma forma.

Julio	250	250	249	249	249
Agosto					254
Septiembre	262	262	261	261	261
Diciembre	274	274	273	273	273
Enero	274	274	274	274	274
Marzo	271	271	270	271	271
Mayo	279	280	279	279	279

REFINADO

Muchos corredores locales están anunciando a sus clientes un posible avance en los precios del refinado para la semana próxima y les recomiendan que se cubran a los precios actuales. Durante la semana se ha estado retirando azúcar en grandes cantidades.

MERCADO DEL CAFE

NUEVA YORK, mayo 22. (A. P.) El mercado de futuros en café estuvo muy encalmado hoy. Abrió la sesión de 1 a 4 puntos más alto, estando relativamente firmes los meses más lejanos debido a las compras de los bajistas para cubrirse. Los precios bajaron después, cerrando desde sin cambio a 2 puntos más bajo. Las ventas se estimaron en 12,000 sacos.

Mes	Cierre
Julio	17.45
Septiembre	16.75
Diciembre	16.00
Marzo	15.50
Mayo	15.10

NOTAS DE WALL STREET

NUEVA YORK, mayo 22. (A. P.) Quinientos diez y ocho miembros de la Bolsa de Nueva York firmaron una petición para que las contrataciones se suspendan el sábado anterior al Memorial Day, permaneciendo cerrada la Bolsa 3 días, hasta el martes.

La estadística del comercio exterior de Inglaterra demuestra que las exportaciones en abril llegaron a 52.748,000 libras esterlinas, las importaciones a 102.492.000 y la reexportaciones a 11.264.000.

VIAS URINARIAS

IMPUREZAS DE LA SANGRE
DEBILIDAD NERVIOSA

No sufra estas enfermedades. Cúrese en seguida con los

MEDICAMENTOS SOIVRE

VIAS URINARIAS: Blenorragia, Uretritis, Prostatitis, Orquitis, Gota Militar, etc., del hombre y Vulvitis, Vaginitis, Metritis, Uretritis, Cistitis, Anexitis, Flujos, etc., de la mujer, por crónicas y rebeldes que sean, se curan radicalmente con los CACHETS DEL DR. SOIVRE. Precio de cajita: $1.00 moneda oficial.

IMPUREZAS DE LA SANGRE:— Sífilis, (avariosis). Eczemas, Herpes, Ulceras, varicosas, (llagas de las piernas), Erupciones escrofulosas, Eritemas, Acné, Urticaria, etc., enfermedades que tienen por causa humores, vicios o infecciones de la sangre, por crónicas y rebeldes que sean, desaparecen radicalmente con las PILDORAS DEPURATIVAS DEL DR. SOIVRE. Precio del Pomo: $1.00 moneda oficial.

DEBILIDAD NERVIOSA:— Impotencia, (falta de vigor sexual). Poluciones nocturnas, Espermatorrea, (pérdidas seminales). Pérdida de la memoria. Debilidad muscular, etc., por crónicas y rebeldes que sean, se curan gradual y radicalmente con las GRAJEAS POTENCIALES DEL DR. SOIVRE. Precio de Pomo: $1.00 moneda oficial.

DE VENTA EN DROGUERIAS Y BOTICAS.

NOTA: Envíenos 6 centavos en sellos de correo y le remitiremos gratis, Folletos explicativos sobre el origen, desarrollo, tratamiento y curación de dichas enfermedades.

Dirigirse a: REPRESENTACION SOIVRE.
Apartado Postal 2014. Teléfono M-6277. Habana.

2969 alt 14 Mar.

Asociación de Propietarios, Industriales y Vecinos de los Barrios de Cerro y Villanueva

CONVOCATORIA

Habana, Mayo 22 de 1926.
Sr. Asociado:
De orden del señor Presidente y de conformidad con lo previsto en el artículo 69 de nuestro Reglamento tengo el gusto de citarle para la Junta General que habrá de celebrar esta Asociación en su local social, Cerro 821, el próximo día 28 de los corrientes a las 8 p. m., encareciendo a usted la más puntual asistencia.
De usted atentamente,
Dr. Ruperto Arana y Menéndez.
Secretario Contador.

Orden del día:
Lectura de la convocatoria.
Lectura del acta de la Junta anterior.
Informe trimestral de Secretaría.
Asuntos generales.

5136 1 d 23

VALORES DE NEW YORK

BONOS
6.229.000
ACCIONES
596.400
CHEQUES
901.000.000

MERCADO DE BONOS

BONOS CUBANOS

NUEVA YORK mayo 22.—(AP)

	Alto	Bajo	Cierre
Cuba 5 1|2 s. 1953			101¾
Cuba Ex. 5 s. 1904	29¾	29¾	29⅝
Cuba Ex. 5 s. 1949			100¼
Cuba Ex 4½ s 1949			91
C. Railroad 5 s 1952	93	93	93
Hav. Elec. 5 s 1952			96¾

VALORES AZUCAREROS

NUEVA YORK mayo 22.—(AP)

	Alto	Bajo	Cierre
A. Sugar . . . Ventas 200	68	67½	67½
C. A. Sugar.— Ventas 400	24⅞	24⅝	24⅝
C. Cane Sugar. Ventas 3,600	8⅞	8⅝	8⅝
C. Cane S. pf. Ventas 1,700	36¾	36⅛	36¾
P. Alegre Sug. Ventas 100	33⅜	33⅜	33⅜

BONOS DE LA LIBERTAD

NUEVA YORK mayo 22—(AP)

	Alto	Bajo	Cierre
3 1|2	100.23	100.23	100.23
1o. 4 s.	Sin	cotizar	
2o. 4 s.	Sin	cotizar	
1o. 4 1|4 . . .	102.22	102.20	102.22
2o. 4 1|4 . . .	100.25	100.24	100.24
3o. 4 1|4 . . .	101.6	101.4	101.4
4o. 4 1|4 . . .	103.4	103.3	103.3
U. S. T. 4 s. .	104.8	104.8	104.8
U. S. T. 4 1|4.	Sin	cotizar	
U. S. T. 3 3|4.	101.12	101.12	101.12
In Tel and Tel	120 ½	120	120

BONOS INTERNACIONALES

NUEVA YORK mayo 22.—(AP)

	Alto	Bajo	Cierre
Burdeos 6 % 1919	85½	85	85
Lyon, 6 % 1919	85	85	85
Marsella, 6 % 1919	85	84½	84½
Alemania, 7 % 1949	104	104	104
Francia, 7 % 1949	90¼	89⅝	89⅝
Holanda, 6 % 1954	104½	104¼	104¼
Argentina, 6 % 1957	98⅝	98⅜	98½
Chile 7 por 100 1942	101½	101¼	101¼
Checo Eslovaquia, 8 por % 1951	100⅝	100⅝	100⅝

PLATA EN BARRAS

NUEVA YORK mayo 22.—(AP)
Plata en barras 64⅞

BOLSA DE MADRID

MADRID mayo 22.—(AP)
Las cotizaciones del día fueron las siguientes:
Libra esterlina: 33.50 pesetas.
Franco: 22.85 pesetas.

BOLSA DE BARCELONA

BARCELONA, mayo 22.—(AP)
El dollar no se cotizó.

BOLSA DE PARIS

PARIS mayo 22.—(AP)
Los precios permanecieron hoy firmes.
Renta del 3 por 100: 7.50 frs. 4
Cambios sobre Londres: 154.50 frs.
Empréstito del 5 por 100: 53.85 frs.
El dollar se cotizó a 31.80 frs.

BOLSA DE LONDRES

LONDRES mayo 22.—(AP)
Consolidados por dinero: 56 1|8.
United Havana Railway: 72.
Empréstito británico del cinco por 100: 100 1|2.
Empréstito británico del 4 1|2 por 100: 94 3|4.

CAMBIOS

NUEVA YORK mayo 22.—(AP)

INGLATERRA: Libra esterlina: Par 4.86 5|8 por soberano.
Demanda 4.85 15/16
Cable 4.86 7/16
Sesenta días . . . . . 4.82 ⅛
ESPAÑA: Par 19.3 centavos por peseta.
Demanda 14.52
FRANCIA: Par 19.3 centavos por franco.
Demanda 3.27
Cable . . . . . 3.27 ½
SUIZA: Par 19.3 centavos por franco.
Demanda 19.35
BELGICA: Par 19.3 centavos por franco.
Demanda 3.27
ITALIA: Par 19.3 centavos por lira.
Demanda 3.86
Cable 3.87
SUECIA: Par 26.8 centavos por corona.
Demanda 26.75
HOLANDA: Par 40.2 centavos por florín.
Demanda 40.14
GRECIA: Par 19.3 centavos por dracma.
Demanda 1.29
NORUEGA: Par 26.8 centavos por corona.
Demanda 21.62
DINAMARCA: Par 26.8 centavos por corona.
Demanda 26.24
CHECOESLOVAQUIA: Par 20.3 centavos por corona.
Demanda 2.96
YUGOESLAVIA: Par 19.3 centavos por dinar.
Demanda . . . . . 1.76 ½
RUMANIA: Par 19.3 centavos por lei.
Demanda 0.38
POLONIA: Par 19.3 centavos por zloty.
Demanda 9.00
ALEMANIA: Par 23.82 centavos por marco.
Demanda 23.80
AUSTRIA: Par 14.07 centavos por chelín.
Demanda 0.14.06
CHINA: Par $1.0278 por tael.
Demanda 72.00
JAPON: Par 49.8 centavos por yen.
Demanda 47.125
ARGENTINA: Par 42.44 centavos por peso.
Demanda 40.06
BRASIL: Par 32.45 centavos por mil reis papel.
Demanda 14.87
MONTREAL: Par 100 centavos por dollar.
Demanda . . . . . 100.03 ⅛

MERCADO DE VIVERES

NUEVA YORK mayo 22.—(A P). En este mercado se cotizaron hoy los siguientes artículos:
Trigo número 2 rojo de invierno, por bushel 1.87 3|4.
Trigo número 2 duro de invierno, por bushel 1.83 3|4.
Maíz para la exportación, por bushel 82 3|8.
Avena blanca por bushel de 0.50 a 0.55.
Centeno número 2, por bushel, a 98 3|4.
Afrecho f o b Minneapolis, por tonelada 23.00.
Harina de primavera por barril de 8.35 a 8.75.
Heno número 2, por tonelada, de 27.00 a 28.00.
Manteca refinada por libra 17.45.
Aceite óleo por libra de 15.00 a 15.50.
Grasa amarilla por libra de 7.75 a 8 1|8.
Aceite semilla de algodón libra a 15.25.
Papas número 1 por barril de 7.50 a 11.25.
Frijoles por libra 9.00.
Cebollas número 1, por bushel, de 1.75 a 2.10.
Bacalao por libra de 9.50 a 11.50.
Arroz por libra de 8.00 a 8.50.

ALMACENES
Los Precios Fijos

Nuestros Departamentos de Vestidos y Sombreros, Compiten en Surtido y Precios con las Grandes Casas de PARIS Y NEW YORK

A. DE S. BOLIVAR y R. Mª DE LABRA

MOVIMIENTO DE ENFERMOS

HOSPITAL CALIXTO GARCIA

DIRECTOR: Dr. López Silvero

Médico de Guardia: Dr. Vicente Banet

Alumno de Guardia: Sr. Santiago Echizarreta.

LISTA DE INGRESOS

Justi Rivero, de 7 meses, Habana; Blanca Ramos, de 20 años, Habana; Filomena Piloto, de 64 años, Quivicán; Manuel Gómez, de 48 años, España; José Amorós, G., de 61 años, Cuba; Adriano Camero, de 51 años, San José de las Lajas; Leonor Gálvez M., de 18 años, Pinar del Río; Julio Rodríguez, de 28 años, España; José Laneras, de 42 años, España; María Valdés, de 30 años, Matanzas; Pedro Barreto, de 56 años, Habaan; Alfredo Bravo, de 1 día, Habana; José Sierra, de 58 años, Santos Domingo; Luisa Flores, de 30 años, Sagua la Grande; Juana Mainelo, de 32 años, Sagua la Grande; Angel Innerati, de 28 años, Habana; Anaino Sánchez, de 34 años, Agramonte; Víctor Díaz, de 43 años, San Cristóbal; Santiago Aispuro, de 30 años, Habana; Margot Martínez, de 15 años, Pedro Betancourt; Trino Prieto, de 45 años, Pinar del Río; Juana García, de 29 años, Santo Domingo; Manuel A. Barillas, de 39 años, Costa Rica; Diego Reyes, A., de 20 años, Jaruco; Eufemio Hernández, de 18 años, Artemisa; José M. Arango Varona, de 40 años, Jaruco; José Cueto, de 47 años, Habana; Juan Miranda, de 64 años, Habana; Antonio Casas, de 55 años, España; Tomás Fumedo, de 63 años, San A. Cabezas; Juan Miguel, de 27 años, Jamaica; Isabel Hernández, de 22 años, Pinar del Río; Santa Muñoz, de 24 años, Habana; Nieves Anclada, de 8 años, Habana; Rosa Espinosa, de 15 años, Habana; Santiago Pérez, de 32 años, Habana.

Médico de Imaginaria: Dr. Rafael Ortega.

LISTA DE SALIDOS

Domingo Artiles, de 35 años, Placeas; Manuel Albarrán, de 26 años, de España; Miguel Dolle, de 35 años, Habana; José Alvarez, de 24 años, España; Julio Gómez Gaveles, de 54 años, Madrid; Angel Pérez, de 64 años, Santander; Alfonsina Polo Lara, de 62 años, España; Regina Senon, de 45 años, Granada; Cristóbal Vergara, de 39 años, Placetas; Rafael Quiveo, de 30 años, España; María A. Valdés, de 29 años, Pinar del Río; Felipa Pérez, de 60 años, Camajuaní; Alegario Salcer, de 55 años, España; José Jordán, de 60 años, Habana; Baldomero Campos, de 28 años, España; Eladio Borrego, 21 años, Guanajay; Siria Herrera, de 23 años, Habana; José Lucero, de 44 años, España; Reimberto Aranda, de 33 años, Quivicán; Ana Díaz, de 42 años, Vueltas; Tomás Guara, de 62 años, Oriente; José Wall Perdu, de 53 años, Cataluña; Juan Abreu, de 47 años, Bolondrón; Ramón Suárez, de 21 años, España; Juana García, de 29 años, Santo Domingo; Angel Zumerarity, de 68 años, Habana; Julia Díaz, de 4 años, Santa Antonio de los Baños.

FALLECIDOS

Lina Barrios, de 52 años, Santiago de las Vegas; Mauricio Pedroso, de 43 años, Matanzas; Serafín Artola Caballero, de 23 años, Matanzas.

Enfermos comunes	736
Enfermos veteranos	42
Enfermos tuberculosos	133
Total:	911

DEFUNCIONES

DIA 22

Angel R. Tan, blanco, de 13 años, Infanta y Rivera, Infección intestinal; Serafín Artola, negro, de 23 años, Hospital C. García, Tuberculosis pulmonar; Mauricio Pedroso, negro, de 43 años, Hospital Calixto García, Tuberculosis pulmonar; Alberto Villalba, blanco, de 60 años, Hospital Mercedes, Gangrena; Anastasio Domínguez, blanco, de 70 años, Hospital Mercedes, Neuplosia; Humberto Rodríguez, blanco, de 8 años, Hospital Mercedes, Tumor cerebral; Leopoldo Depestre, negro, de 44 años, Hospital Mercedes, Arterioesclerosis; Justo Apesteguía, blanco, de 44 años, Goicuría sin número, Bronquitis aguda; Narciso Galbán Luján, blanco, de 66 años, Gloria 7-B., Suicidio por extrangulación; Francisco Saavedra, blanco, de 5 años, Almendares y Brúzón, Gastro colitis; Maximino Blanco, negro, de 25 años, La Benéfica, Edema pulmonar; José Borrero Cortina, blanco, de 32 años, Cerro 659, Cáncer del cólon; Eduardo García Fernández, blanco, de 59 años, Virtudes 135, Cáncer intestinal; José Godoy Díaz, blanco, de 48 años, Quinta Canarias, Asistolia; Rafaela Casanova Sánchez, blanco, de 64 años, Delicias 25, Mal de Bright; Rigoberto Pérez, blanco de 2 años, Jesús del Monte 607, Atrepsia; Francisco Ferrer, blanco, de 41 años, 10 de Octubre 471, Miocarditis; Alicia Díaz González, blanca, de 36 años, San Lázaro 331, Pleuresía; Liberato Flores, blanco, de 74 años, San Nicolás 50, Cáncer del recto.

Ultimos sucesos ocurridos durante la madrugada

LESIONADO EN UN OJO

En el Hospital Municipal, fué asistido José Cela Pato, natural de España, de 22 años, vecino de la finca "Río Blanco", en Jaruco, de una herida en la región ocular izquierda, menos grave que dijo se ocasionó en su domicilio, al pisar un madero y saltarle a la cara.

REVENTO LA BOTELLA

José María Jaureguizar Uriarte, vecino de Salud 107, fué curado en el Hospital Municipal, de una contusión costo pubiana, que se causó en el almacén de vinos que existe en su domicilio, al ponerle la tapa de corcho a una botella, la que reventó, lesionándole.

ARROLLADO

En la esquina de Hospital y San Lázaro, fué arrollado por el auto 2185 que manejaba Oscar Andrés Marcoleta, vecino de Cuba 18, el joven Pedro Villar Lazaga, vecino de San Miguel No. 187, quien sufrió contusiones por el cuerpo, de las que fué asistido en el Hospital Municipal.

DANDO CRANQUE

Al darle cranque a un automóvil, en el garage situado en Marqués González y San Rafael, se produjo una contusión menos grave, en el brazo derecho, Jesús Fernández García, vecino de Agua Dulce y Flores.

CAYO CONTRA LOS ACERRIFES

En el Hospital Municipal, fué asistido José Saaveóra Pérez, de 19 años, vecino de Aramburo 19, de una contusión en el pie izquierdo, que se ocasionó al caerse sobre los arrecifes, encontrándose en el litoral, frente a la calle Blanco.

CAYO DE LA ESCALERA

Raul López García, de 14 años, dependiente de la botica Gervasio y San José, fué asistido en el Segundo Centro de Socorro, de contusiones por el cuerpo, que sufrió, al caerse en dicho establecimiento, de una escalera.

AL COGER UN OMNIBUS

Al tomar un ómnibus en la esquina de Zanja y Belascoain, cayó al pavimento el abogado Enrique Fuentes Carrillo, de 26 años, vecino de Lucena 4, ocasionándose contusiones en la mano derecha, menos grave, de la que fué asistido en el Hospital de Emergencias.

UN ROBO

Ramona Ruiz Valdés, de 42 años, vecina de Salud 22, dió cuenta a la policía que al llegar a su casa vió que un sujeto blanco desconocido, emprendía la fuga, por la azotea, llevando debajo del brazo un bulto.

Con tal motivo practicó un registro advirtiendo que el candado que cerraba la habitación de su inquilino Juan Roca, había sido fracturado, por lo que sospecha le hayan robado, ignorando el valor que puedan tener los objetos sustraídos.

Fábrica de Mosaicos "La Cubana"

La Más Grande del Mundo. Tres Millones en Existencia

MODERNOS Y ELEGANTES DIBUJOS. PRECIOS Y CALIDAD SIN COMPETENCIA

San Felipe y Ensenada. Cable: "Hidráulica". Teléf. I-1033. Habana

Un médico afirma que el calor y el resplandor del sol debilitan y lastiman los ojos

Aconseja cómo fortalecer y proteger los ojos

El doctor Smith, especialista de los ojos muy renombrado, dice, que el calor, el resplandor del sol, el humo, el polvo y el viento, suelen debilitar los ojos y causar defectos en la vista y arrugas debidas al estrabismo. Aconseja cómo evitar ese daño y cómo fortalecer los ojos. Muchas personas cuya vista iba debilitándose declaran agradecidas que han recobrado la normalidad de la vista siguiendo las simples recomendaciones que él hace. Un caballero escribe: "Estaba casi ciego, no podía leer y apenas ver. Ahora puedo leer todo sin espejuelos y ya no me lloran los ojos como antes. Por la noche solían dolerme mucho los ojos; pero ahora no siento la menor molestia. Para mí fué como un milagro". Una señora que siguió el plan del doctor, dice: "La atmósfera me parecía nebulosa con o sin espejuelos, pero después de seguir el plan durante quince días puedo leer letra menuda sin espejuelos." Muchas afecciones de los ojos pueden aliviarse maravillosamente de la siguiente simple manera. Váyase a una botica y obténgase un frasco de pastillas Bon-Opto. Disuélvase una pastilla en la cuarta parte de un vaso de agua, y úsese de dos a cuatro veces al día. La vista se aclarará notablemente desde el principio. La inflamación desaparecerá pronto junto con la tendencia al estrabismo. Si sus ojos le molestan ahora aunque sea ligeramente, tome las medidas para salvarlos antes de que sea demasiado tarde. Muchas de las personas que hoy están completamente ciegas pudieron haber conservado su vista si hubiesen aplicado el remedio a tiempo.

NOTA.—Otro médico prominente a quien se le sometió lo que antecede, dijo: Sí, Bon-Opto es un remedio notable. Sus constituyentes son bien conocidos por renombrados especialistas de la vista y son muy recetados por ellos. Es una de las pocas preparaciones que creo deben tenerse a mano para su empleo en cada casa de familia." Bon-Opto no es una medicina de patente ni un remedio secreto. La fórmula se imprime en la etiqueta de cada frasco. Sus fabricantes lo garantizan para fortalecer la vista, o devuelven el dinero. Se vende bajo garantía en todas las boticas.

¿TOSE USTED? ¿SIENTE MUCHA OPRESIÓN? ¿LE DÁ FIEBRE?

El GRIPPOL es una medicación de gran éxito en el tratamiento de la grippe, tos, catarros, bronquitis, tuberculosis pulmonar, laringitis y demás desórdenes del aparato respiratorio.

DE VENTA EN TODAS LAS BOTICAS DE LA ISLA

Fortalézcase
Tomando el GRAN VINO
SANSON
EL MEJOR APERITIVO

GINEBRA AROMATICA DE WOLFF
LA UNICA LEGITIMA
Importadores Exclusivos
en la República
PRASSE & CO.
Teléfono A-1694 - Obrapía, 18 - Habana

ELIXIR ESTOMACAL
SAIZ DE CARLOS
(STOMALIX)

Es recetado por los médicos de las cinco partes del mundo porque tonifica, AYUDA A LAS DIGESTIONES y abre el apetito, curando las molestias del

ESTÓMAGO e INTESTINOS

Dolor de Estómago
Dispepsia
Acedías y Vómitos
Inapetencia
Flatulencias
Diarreas en Niños y Adultos que, a veces, alternan con Estreñimiento
Dilatación y Úlcera del Estómago
Disentería

OBRA COMO ANTISÉPTICO DEL APARATO DIGESTIVO curando las diarreas de los niños incluso en la época del destete y dentición.

Ensáyese una botella y se notará pronto que el enfermo come más, digiere mejor y se nutre, curándose de seguir con su uso.

Venta: FARMACIAS y DROGUERÍAS y SERRANO, 28 y 30, MADRID (España)

J. RAFECAS Y CA., Teniente Rey, 29. Habana.
Unicos Representantes y Depositarios para Cuba.

M.E.C.D. 2016

UNA REACCION MUY FAVORABLE EN EL FRANCO FRANCES

La subida de la moneda ejercerá influencia en el arreglo de la deuda con los E. U.

COOPERACION INTELECTUAL

Entre los países que no enviaron representación al Instituto figura esta República

PARIS, mayo 22. (A. P.)—La reacción de ayer en favor del franco en el mercado de cambios, y que hoy se mantuvo en las cotizaciones extraoficiales, habrá de contribuir en la facilidad de ratificación del convenio sobre la deuda con los Estados Unidos.

Los miembros del Parlamento que aun se encuentran en esta capital son de opinión de que es más probable la ratificación cotizándose el franco a 30 por dólar que a 35. El franco se ha vendido hoy a 30.80 por dólar, y a 150.00 por libra esterlina.

LA COOPERACION INTELECTUAL DE PARIS PIDE AYUDA A TODO EL MUNDO

PARIS, mayo 22. (S. R.) El Instituto de Cooperación Intelectual ha publicado una nota señalando las naciones que no han enviado sus representantes ante el mismo, y que son: Bolivia, Brasil, Chile, Cuba, Ecuador, Nicaragua, Paraguay y El Salvador. Las representadas oficialmente ante el Instituto tratarán de que todos los Gobiernos de la América Latina, por medio de sus comisiones nacionales, manden representantes o demuestren su interés enviando las direcciones para recibir las publicaciones del mismo.

CONGRESO SOCIALISTA EN FRANCIA

PARIS, mayo 22. (S. R.) Mañana domingo tendrá lugar en Clermont Ferrand la apertura del Congreso Socialista anual, siendo tres las cuestiones principales que se tratarán. La primera, la oposición sistemática a cooperar con los elementos comunistas; la segunda, autonomía en la prestación de concurso a los partidos de la izquierda; y la tercera, la colaboración socialista en el seno del Gobierno.

FRANCIA POSEE 44 RECORDS MUNDIALES DE AVIACION

PARIS, mayo 22. (S. R.) El miércoles próximo quedará inaugurada la ruta aérea París- Berlín, que se cubrirá en ocho horas, ida y regreso.

En una entrevista con la prensa hizo constar el sub-secretario de la Aeronáutica la excelente situación de la aviación francesa, que posee cuarenta y cuatro records mundiales.

LA LEGION DE HONOR A UN OFICIAL AUSTRIACO DURANTE LA GRAN GUERRA

PARIS, mayo 22. (A. P.)—Fritz Kreisler, el afamado violinista que fué oficial de la artillería austriaca durante la Gran Guerra, ha sido nombrado Caballero de la Legión de Honor por el Gobierno de Francia, su antigua nación enemiga, por "servicios prestados a Francia".

Estos servicios son, desde luego, a la música, siendo las insignias correspondientes entregadas a Kreisler por una comisión de profesores del Conservatorio Nacional de Música. Kreisler es antiguo alumno de esta institución.

UNA CONFERENCIA . . . .

(Viene de la página catorce)

ves 27. Después serán obsequiados los visitantes con un banquete en la Cámara de los Lores, en el cual pronunciará un discurso el Príncipe de Gales. Los demás anfitriones representarán a la Corporación del Puerto de Londres, Asociación de las Cámaras de Comercio de la Gran Bretaña y miembros de la Cámara Municipal.

En el programa de la conferencia se incluye la unificación de las leyes referentes a los negocios comerciales, y entre los asuntos a discutir está el futuro de las leyes internacionales de embarques y perspectivas y necesidades de los mercados mundiales de carbón.

Esta conferencia ha crecido con asombrosa rapidez desde que fué fundada en Bruselas hace doce años con solamente seis agrupaciones nacionales, teniendo ahora de treinta a cuarenta.

Entre los visitantes cuéntanse dos delegados turcos que han hecho el viaje desde Angora con el solo objeto de tomar parte en la reunión.

200 AEROPLANOS YANQUIS TOMARAN PARTE EN UN SIMULACRO DE ATAQUE

NUEVA YORK, mayo 21.—(A. P.)—El arsenal aéreo de Miller-Field, en Staten Island, será atacado por una flota enemiga de aviones y tanques, en las maniobras que celebrará el 27 de junio la 27 división del Servicio Aéreo de la Guardia Nacional de Nueva York. Participarán de ella más de doscientos aeroplanos, y tendrán asimismo su representación el Ejército, La Escuadra y numerosas unidades aéreas civiles.

Las maniobras durarán todo el día; y a más de la principal batalla habrá combates simulados entre parejas de aeroplanos y varias pruebas de vuelo y otras exhibiciones de volación.

EL ESPECTACULAR NAUFRAGIO DE UNA GOLETA

MATANZAS, mayo 22.—DIARIO DE LA MARINA.—Habana.—Durante toda la tarde de hoy ha llovido copiosamente, habiendo causado el vendaval el anufragio de una goleta a la salida del puerto, en el lugar conocido por Caletón, cerca del barco perdido.

Esta mañana salió con buen tiempo en dirección a Cárdenas para cargar azúcar la goleta "Dos Hermanas", propiedad de Manuel Pérez, al mando del patrón Juan Denis, llevando como tripulantes a Juan Serra, Antonio Corrotion, Vicente Torre, José Fraga y Agustín Vall, con destino a la Habana.

La embarcación iba en lastre y a causa de lo poco que pesaba fué arrastrada al salir del puerto en dirección opuesta a la que debería tomar para dirigirse a Cárdenas, y en maniobras lucha contra el furioso viento reinante una manga de agua volcó la goleta, cayendo al agua todos los tripulantes. La goleta quedó quilla arriba.

La trágica voltereta dada por la goleta fué observada por Ramón Melis, que pasaba frente a Punta Maya, a la entrada de la bahía, saliendo mar afuera en excursión de pesquería, dirigiéndose en su lancha gasolinera hacia el lugar del suceso. Al mismo tiempo salía de los prácticos otra lancha automóvil tripulada por el práctico de turno, Francisco Altamarina, logrando entre ambos el salvamento de los náufragos. Al verificarse el recuento se advirtió la falta de José Fraga, que pereció ahogado, sin que por la confusión reinante cuando ocurrió el accidente hayan podido darse cuenta de cómo ocurrió la muerte de éste los demás tripulantes.

También salió en auxilio de la goleta el remolcador "Matanzas", de la casa Marzol Co., tripulado por el patrón Salustiano Hernández (a) "Chano", maquinista José Oviedo y Juan Quesada y los señores Adolfo Marzol y Antonio y Cándido Santana, trayéndola al puerto.

La goleta desplaza doscientas toneladas y estaba valuada en catorce mil pesos, ignorándose si se ha perdido totalmente o será posible repararla. No estaba asegurada.

El accidente ocurrió cerca de la una y media de la tarde.

Ni por el Administrador de la Aduana, señor Octavio Cruz, ni por el jefe de Resguardo, señor Manuel Quesada y empleados aduaneros se pudo realizar ningún gestión, por darse el caso vergonzoso de que la Aduana carece de lancha para realizar estos servicios, haciendo estériles cuantos esfuerzos realizan los dignos funcionarios mencionados.

No hace mucho tiempo fué descubierto un contrabando de alcoholes y otros productos y lograron escapar los contrabandistas por carecer la Aduana de embarcación para perseguirlo.

Hácese necesario que la Secretaría de Hacienda dote inmediatamente de una lancha buena y veloz a la Aduana de Matanzas para poder atender los servicios debidamente.—**Gómez.**

LA GUERRA CIVIL EN CANTON

CANTON, (CHINA), Mayo 22.—(A. P.)— Las disensiones intestinas del Gobierno de Cantón, han culminado en la guerra civil.

Se han librado sangrientos combates en los distritos situados a lo largo del Río Oriental, al Este de Cantón, entre las tropas de las facciones que luchan por obtener el poder en Cantón, los moderados y los comunistas. Diariamente llegan a esta ciudad numerosos heridos. Procedente de Swa-tow han venido 4 buques con tropas para reforzar la guarnición.

PROYECTO PARA . . .

(Viene de la página catorce)

Liga estudie la conveniencia de dar facultades al Consejo para que imponga un armisticio inmediatamente que se produzca cualquier conflicto internacional. También recomendó que se autorizara al Consejo para que ejercitase esa facultad sin la necesidad de un voto unánime por parte de sus miembros. La unanimidad, a juicio de Francia, debiera existir para decidir una agresión flagrante.

Esto se considera en los círculos de la Liga como la respuesta de Francia a las provisiones del reciente tratado ruso-germano, en virtud de las cuales Alemania, como miembro del Consejo de la Liga de las Naciones, tendría que permanecer neutral en cualquier movimiento de coalición contra Rusia; en otras palabras, la explicación francesa se interpreta en el sentido de que si Rusia, por ejemplo, cometiera una agresión flagrante contra otro país, Alemania, o cualquier otro miembro del Consejo, debía verse obligado a asegurar el voto unánime, no para probar que Rusia era culpable, sino para demostrar que no lo era.

Solicitó además Boncour que se crearan organizaciones permanentes por la Liga para que funcionasen inmediatamente a fin de determinar las causas de los conflictos cuando se produjeran y para estudiar la ayuda económica y financiera que pudiera darse a un Estado atacado, ayuda que es obligatoria de acuerdo con el convenio. El representante francés sostuvo que las Comisiones permanentes determinarían por adelantado las necesidades de materia prima, productos alimenticios, municiones, transportes y créditos de todas las naciones, y cuando la guerra se declarase el Consejo decidiría cuáles eran las naciones más obligadas a ayudar en estos detalles.

Mientras tanto, el problema de "la fuerza guerrera potencial" ha seguido estudiándose, y se aprobó la fórmula de que las consideraciones matemáticas son insuficientes para determinar qué cantidad de armamentos necesita una nación, en vista de lo cual, con el fin de poder realizarse un examen provechoso como base para la reducción de los citados armamentos, debe pedirse a los expertos que decidan acerca de la influencia que ejercen sobre ellos cuestiones tales como la población y los recursos nacionales de todas clases.

La significación de esta fórmula es que gran número de países desea saber la fuerza exacta, positiva y potencial que cualquiera nación puede poner al servicio de la guerra, para fijar los armamentos después de tener en cuenta la potencialidad total de cualquier posible enemigo. De aquí que se aspire a que cada país haga una lista, no solamente de sus tropas, sino de todos los demás factores que pueden intervenir en una guerra siendo el propósito llegar a la conclusión de que los países industriales están obligados a disponer de menos tropas que los industrialmente débiles. Por ejemplo, Francia indudablemente exigiría contar con un ejército superior al de Alemania, a causa de la mayor potencia industrial germana en comparación con la francesa.

A INGLATERRA NO LE GUSTA LA IDEA DE UNA NUEVA REDUCCION DE ARMAMENTOS NAVALES

GINEBRA, mayo 22 (A. P.)—Ha quedado presentada informalmente en Ginebra la idea de celebrar una conferencia sobre limitación naval, separada de la internacional del desarme, y cuyos acuerdos solo entrarían en vigor caso de llegarse a un convenio decisivo sobre la reducción de los armamentos terrestres.

Esta idea es la resultante de una proposición japonesa para celebrar una conferencia tripartita de limitación naval entre Japón, Gran Bretaña y Estados Unidos, y ha causado sorpresa, si no consternación, en los círculos ingleses, que ven muy difícil reducir el número de los buques de tipo pequeño, tales como submarinos, sin que se hagan simultáneas limitaciones por lo menos, por Francia e Italia.

Los ingleses se muestran deseosos de mantener en el Mediterráneo una flota igual en fuerza a la combinada entre Francia e Italia, toda vez que la Gran Bretaña se ve forzada a mantener la seguridad de la ruta marítima a la India contra cualquier posible combinación de potencias europeas.

LA CONFERENCIA PARA EL DESARME EN GINEBRA NO HA LOGRADO UN SOLO OBJETIVO

GINEBRA, mayo 22 (U. P.)—La Liga de las Naciones ha perdido la oportunidad de fijar las cuotas con las que deben contribuir cada uno de los miembros de ese organismo en el caso de que fuesen requeridos para que contribuyan con efectivos de cualquier clase contra un país agresor.

El Comité de Proyectos de la Liga en su sesión de hoy convino, de acuerdo con el artículo 16, en que los miembros de la Liga quedan en libertad para fijar la cantidad en que se prestarán mutuamente auxilio en caso previsto.

PILSUDSKI ACEPTA LA CANDIDATURA

VARSOVIA, mayo 22. (A. P.) Se ha convocado la Asamblea Nacional para el 31 de mayo en Varsovia, con el objeto de elegir el Presidente de la República que deba substituir a Wojciechowski, quien dimitió al triunfar el pronunciamiento de Pilsudski.

Este ha consentido al fin en presentarse candidato a la primera magistratura. Sus amigos le han asegurado que, tras un recuento de votos, el setenta por ciento de los senadores y diputados favorecen su elección.

En una proclama lanzada por el presidente interino Rataj, dice éste que ha escogido Varsovia como sede de la Asamblea porque servirá para indicar al extranjero que Polonia ha vuelto a la normalidad. "Comprendo perfectamente la responsabilidad que pesa sobre mí; pero he recibido positivas garantías de los ministros de la Guerra y del Interior acerca de que la Asamblea deliberará sin ajenas ingerencias. Tengo la seguridad de que la asamblea podrá celebrarse sin riesgo alguno en Varsovia. Convocar la asamblea para otra ciudad hubiera sido inferir un golpe a la unidad de la nación polaca. Si a última hora tuviera yo el convencimiento de que esas garantías faltaban, aseguro solemnemente que cambiaré la fecha y el lugar de la reunión".

Rataj informó a los periodistas que en modo alguno aceptaría la elección presidencial, aun en el caso de ser ésta la voluntad de la asamblea.

EL GOBIERNO DE INGLATERRA Y LA HUELGA ACTUAL

Baldwin dice que al Gobierno le será imposible mantener después de este mes la oferta hecha

LAMENTA LO QUE OCURRE

El primer ministro muestra su disgusto por la intransigente actitud de los patronos

LONDRES, mayo 22. (A. P.)—El primer ministro Baldwin, en cartas que envió esta noche a los patronos y obreros de la industria del carbón, se lamenta de la obstinada actitud de los dueños de las minas. Dice a los obreros que será imposible al Gobierno británico mantener la oferta de subvención más allá de este mes.

La carta dirigida a los obreros hace constar que, aun cuando están en grande parte de acuerdo con las proposiciones del Gobierno para la solución de la controversia industrial, siguen negándose en considerar cualquier alteración en salarios y horas de labor. Agrega que en el informe de la Real Comisión del Carbón había ciertas recomendaciones que el Gobierno sólo aceptó de mal grado en las esperanzas de un acuerdo general.

"Esa esperanza—dice la carta—se ha esfumado. Y en estas circunstancias, debe hacerse saber bien claro que el Gobierno recupera su libertad de acción y que no considera ya obligado por los términos de una oferta que ha sido rechazada. En vista de las abrumadoras cargas que pesan sobre la economía nacional y del actual paro de la industria carbonífera, será imposible para el Gobierno sostener su oferta de ulterior subsidio a la misma más allá de fines de este mes."

La comunicación a los propietarios de las minas abre con estas palabras: "El primer ministro lamenta profundamente que vuestra Asociación Patronal haya estimado necesario adoptar la actitud intransigente que expresa vuestra carta. La característica esencial de las proposiciones, presentadas a vuestra consideración por el Gobierno, estaba en que ambas partes convinieran en separarse del punto básico de la controversia, el cálculo del porcentage mínimo sobre un tipo en los diversos distritos, lo cual sería luego resuelto por medio de arbitraje. Ese es un principio que ha sido siempre aceptado por otras grandes industrias. Es cierto que la conducta de la otra parte hace impracticable su aplicación en la actual controversia, pero el primer ministro no puede dejar de comentar que, al rechazar la proposición que tiende a introducir un elemento de coerción en el mecanismo de las negociaciones, vuestra Asociación parece demostrar una inadecuada concepción, tanto de la naturaleza de las proposiciones, como de la gravedad de la presente situación."

LLOYD GEORGE RENUNCIARA LA JEFATURA DEL PARTIDO LIBERAL

LONDRES, Mayo 22, (U. P.)—Rumórase que Lloyd George, renunciará la jefatura del Partido Liberal y que ingresará en el seno de los laboristas.

No se conocen en realidad cuáles podrán ser los planes de Lloyd George, el cual ha rehusado hacer ninguna declaración en este respecto ni acerca del contenido de su próximo discurso que pronunciará el miércoles 26, en una reunión política en Llanducho y que todo el país aguarda con impaciencia.

El Partido Liberal, en la opinión de todo el mundo, se ha destrozado por completo con motivo de los distintos puntos de vista que con respecto a la huelga minera han manifestados sus jefes, y se concede extraordinaria significación al hecho de la amistad estrecha que existe entre Lloyd George y Phillip Snowden, uno de los más caracterizados laboristas, siendo ambos vecinos de casa en Chelsea. Se cree que Snowden participa del punto de vista político de Lloyd George respecto a la crisis industrial.

Los periódicos "The Manchester te último defensor de Lloyd George, Guardián" y "Daily Chronicle" esniegan esos rumores, que no obstante son recogidos por los órganos de prensa conservadores.

SITUACION MILITAR . . .

(Viene de la primera página)

los depósitos respectivos y a la de cubrir bajas en la misma proporción del reemplazo a que pertenezcan, siempre que este sea llamado a filas en Península.

Transcurrido 18 años desde que fué llamado a filas su reemplazo respectivo, recibirán los individuos acogidos a este decreto, siempre que se hallen al corriente en el pago de sus cuotas anuales la licencia absoluta, siendo baja en el Ejército, considerándose cumplida totalmente su obligación militar.

Los individuos residentes en los referidos países y acogidos al régimen especial objeto del presente decreto-ley si regresan a la península para domiciliarse en ella después de que se encuentre en el quinto año de servicio el reemplazo a que pertenezcan seguirán la suerte de su reemplazo respectivo, pasando con él a la segunda situación de servicio activo y a la primera reserva en su día, a pesar de lo cual habrán de seguir satisfaciendo sus cuotas anuales hasta obtener la licencia absoluta.

Si regresan antes de que se encuentre en el quinto año de servicio el reemplazo a que pertenezcan, se incorporarán al primero que sea llamado a filas, a los fines de recibir la instrucción, uniéndose al suyo después que hayan cumplido la primera situación del servicio activo, pudiendo acogerse a la reducción del tiempo del servicio en las filas establecida con carácter general en la base novena de la ley de Reclutamiento, siempre que reunan los requisitos que señala, en cuyo caso se computarán al pago de las cuotas que según dicha base, les corresponde satisfacer las cantidades que, con arreglo al presente decreto hayan ingresado en los Consulas respectivos.

Base quinta. Los que se acojan al regimen especial creado por este Real decreto podrán, no obstante, trasladarse temporalmente a la Península sin pérdida de los derechos que se les otorga, no pudiendo su estancia en esta, sin embargo, exceder del plazo máximo anual de cuatro meses.

Solo en casos excepcionales, y previa la autorización correspondiente, podrá ampliarse este plazo por dos meses más.

Base sexta. Penalidad.—Los individuos acogidos a este régimen especial que dejen de satisfacer las cuotas en la época reglamentaria incurrirán la primera vez en la multa del duplo de ingresar, y en caso de reincidencia, en las penalidades señaladas para los prófugos en la vigente ley de Reclutamiento.

Base séptima. Por el ministerio de la Guerra, de acuerdo con el de Estado, se nombrará una comisión en que figuren funcionarios de ambos departamentos, encargada de la aplicación del reglamento para la aplicación de este decreto-ley de bases; debiendo dicha comisión llevar a cabo su trabajo en el término de un mes.

DISPOSICION TRANSITORIA

Podrán acogerse a los beneficios de este decreto-ley los súbditos españoles residentes en los países americanos de raza ibérica y en las islas Filipinas, y sujetos al servicio militar en cualquiera de sus formas que no hayan cumplido la edad de 39 años incluso aquellos que según la legislación anterior, tuviesen el carácter legal de prófugos, siempre que ingresen el importe de las cuotas anuales que se les liquide, pudiendo el Gobierno facultarles para el pago fraccionado de la cantidad global a que asciendan.

Dado en Palacio el 25 de Marzo de 1926.—Alfonso.—El Presidente del Consejo de Ministros, Miguel Primo de Rivera y Orbaneta".

DOS TURISTAS . . .

(Viene de la página catorce)

dan batir el record establecido en 1913 por Mears, será menester que estén de vuelta en Nueva York el 24 de junio, antes de la una y media de la tarde.

Morris Titterington ha inventado un número de aparatos de gran uso en la aviación moderna. Entre estos aparatos se cuenta el compás inductor que llevan consigo todos los aviadores que vuelan a cierta distancia. Goldstrom es muy conocido en los círculos aeronáuticos, y durante los últimos diez y seis años no ha cesado de escribir sobre aviación. Ha volado muchas veces, y cuenta con un total de setenta y cinco mil kilómetros en el aire en distintas épocas. Cuando los Estados Unidos inauguraron el servicio postal aéreo entre Nueva York y San Francisco—una distancia de ocho mil kilómetros—Goldstrom acompañó a los aviadores y escribió la crónica de la jornada.

—"Hace trece años—nos dijo antes de partir—no se ha intentado batir el record establecido por Mears en 1913. Esto sé ha debido, en primer lugar a la gran guerra, y luego a que la atención del mundo ha estado concentrada sobre puntos políticos y de exploración. Nuestro fin no es solamente batir el record actual, sino también probar que el aeroplano está ya desarrollado en forma capaz de reemplazar a los métodos de viaje conocidos hasta ahora.

"No nos es posible anunciar cuál será nuestro itinerario exacto. Después que desembarquemos en Southampton el 11 del actual, de allí volaremos a Berlín, contando con llegar a dicha capital el mismo día por la tarde. De Berlín volaremos a Moscú en un par de días. De Moscú a Pekín o Yokohama. Pudiera suceder, sin embargo, que no podamos hacer este vuelo, y en tal caso nos veremos precisados a tomar el tren transiberiano. Si esto nos acontece, concertaremos con los aviadores japoneses que nos vengan a alcanzar como a mitad de la distancia entre Moscú y Vladisvotok y de ahí volaremos el resto de la jornada. De Yokohama a Nueva York volaremos con la rapidez mayor que pueda desarrollar nuestro avión.

"Como se ve, para poder batir el record de Mears será menester que empleemos con frecuencia el aeroplano. Cualquier accidente terminará nuestros planes; pero confiamos tener buena suerte en todo el viaje. Tanto mi compañero Titterington como yo tenemos fe en la estabilidad de la aviación y estamos casi seguros que no sufriremos por esta parte accidentes de ningún género".

Aunque la navegación al rededor del mundo ha sido siempre el proyecto favorito de todos los exploradores y viajeros desde los días de los antiguos griegos, el interés en hacerlo en poco tiempo comenzó cuando Julio Verne escribió su novela "Al rededor del Mundo en ochenta días". El héroe de esta novela era un tal Fileas Fogg, que llevó a cabo el viaje a bordo de un buque llamado "Fantástico". Estimuló la novela de Verne de tal modo que diez y siete años más tarde Nellio Bly, una empleada del periódico "New York World", hizo el viaje en setenta y dos días, seis horas y once minutos, a pesar de las inconveniencias experimentados por la falta de medios de locomoción. El mismo Julio Verne, cuya novela se había considerado anteriormente como la obra maestra de la imaginación humana, no daba crédito a los escritos de la señorita Bly, hasta que al cabo se convenció de que la intrépida periodista había superado el record de la criatura de su imaginación, Verne fué luego el amigo más sincero que tuvo la señorita Bly.

El record de esta joven se mantuvo durante catorce años, al cabo de los cuales Henry Frederick logró batirlo en 1903. A Frederick le batió el coronel Burnley Campbell, en 1907. En 1911, André Jager Schmidt, un repórter del diario parisiense "Excelsior", venció el record de Campbell circunnavegando el globo en menos de cuarenta días, es decir en menos de la mitad del tiempo empleado por el héroe fantástico de la imaginación de Julio Verne. Dos años más tarde, ese mismo record desaparecía ante el más rápido establecido por Mears, que actualmente tratan de eliminar Titterington y Goldstrom. De las hazañas de ambos tendremos al corriente a los lectores de este diario.

PROGRAMA NAVAL ARGENTINO

BUENOS AIRES, mayo 22. (U. P.) Ampliando noticia cablegrafiada ayer, el Presidente Alvear ha firmado un decreto por el cual se autoriza al Gobierno para hacer gastos hasta trece millones de dólares con el objeto de aumentar los armamentos navales de la Argentina.

El decreto provee las partidas necesarias para la construcción de dos nuevos cruceros, dos destroyers, tres submarinos y dos remolcadores navales, que serán comprados en Europa.

Este proyecto ha causado grandísima sorpresa en todos los círculos debido al hecho de que no existe verdadera autorización del Parlamento para hacer los gastos indicados. Sin embargo, el Presidente cree gozar autorización para llevar a cabo el proyecto en vista del plan de armamentos adoptado por el Congreso en 1908 y que no se llevó a cabo porque Francia e Inglaterra reembolsaron a la Argentina el costo de ocho destroyers que estaban en construcción en diques de dichas naciones y que fueron requisados por esos países al estallar la guerra mundial. Aunque el dinero reembolsado se ha gastado en otras cosas, el Presidente cree que los fondos necesarios pueden proveerse ahora en los presupuestos de 1927, 1928 y 1929.

De manera autorizada se ha anunciado que el ministro de Hacienda renunciará su cargo por no estar de acuerdo con el Presidente respecto a este programa naval.

ITALIA INVERTIRA 700 MILLONES DE LIRAS EN SUS FUERZAS AEREAS

ROMA, mayo 22.—(U. P.)— El presupuesto italiano para los gastos de sus fuerzas aéreas durante el próximo año fiscal asciende a setecientos millones de liras. Mantendrá Italia ciento ochenta y dos escuadrones de aeroplanos, seis dirigibles, ocho globos y un servicio auxiliar, con un total de dos mil trescientos oficiales, tres mil ochocientos suboficiales y veinticuatro mil hombres.

En el presupuesto están incluídos treinta millones de liras para subvencionar las líneas aéreas civiles.

INAUGURACION DEL CONGRESO DE LOS DETALLISTAS

(Por telégrafo)

Cienfuegos, mayo 22, las 10.35, p. m.—DIARIO, Habana.—La primera sesión del Congreso Nacional de Detallistas confederados se abrió anoche en los salones del Casino Español bajo la presidencia del señor Lucio Fuentes, el secretario dió lectura a los trabajos realizados por la Federación durante el año pasado, detallando la labor brillantísima para alcanzar la supresión del impuesto del uno y medio por ciento a minoristas y supresión de la inmigración china, tributándose calurosos elogios al Presidente de la República y Secretario de Hacienda por la resolución favorable de estos importantísimos problemas comercio y detallistas. Seguidamente se dió lectura a ponencias abogado por el traslado uno y medio por ciento de la venta bruta a derecho de Aduana, siendo aprobado por la asamblea. El presidente de la federación propone a la Lonja de víveres apoye gestiones hechas en ese sentido con la intervención directa en la discusión de dicha ley, tratándose de otros asuntos importantes con la aprobación unánime, recibiendo felicitaciones el señor Lucio Fuentes por la habilidad demostrada, dirigiendo los debates promovidos, habiéndose terminado la sesión cerca de la una de la madrugada.

Esta mañana los congresistas visitaron la compañía de Seguros de Incendios de Cienfuegos, donde hablaron el Presidente Eliseo Rangel y Secretario Dr. Felipe Silva, dando la bienvenida elogiando importantes trabajos que vinieron efectuando los congresistas en beneficio de la República, por el Centro de Detallistas confederados contestaron elocuentemente Lucio Fuentes, Dr. Cruz y otros delegados, dando gracias por las deferencias recibidas, habiendo sido obsequiados con un exquisito lunch. Después encamináronse a la importante fábrica ron San Carlos, donde sus dueños señores Alvarez y Díaz dieron un suntuoso banquete en cuyos brindis felicitaron la acreditada industria local, hablaron el Dr. Cruz, Lucio Fuentes, Rodolfo Rebull, inspector de Impuestos y Roberto Caballero, recomendando verdadera confraternidad entre españoles y cubanos. Seguidamente visitaron la Cámara de Comercio, donde hablaron elocuentemente el jefe de Policía señor José Ruiz en representación del Alcalde Dr. Garrigó, en nombre de la Cámara y Eutiquio Aragonés en nombre del Centro de Detallistas el abogado, por la siembra de frutos menores y apoyo a la Industria Nacional para mejorar la situación del país. En estos momentos continúa efectuándose la tercera sesión en el Casino Español que daré próximamente cuenta de ella.

Simón, Corresponsal.

SON DESIGNADOS LOS TRIBUNALES PARA EXAMENES

Serán éstos para los alumnos libres y colegiados en el Instituto de la Habana

FUERON NOMBRADOS AYER

Acaso el martes próximo empezarán a efectuarse los exámenes de alumnos colegiados

Ayer tuvo el señor Secretario de Instrucción Pública Dr. Fernández Mascaró, la deferencia de facilitarnos una nota de los Tribunales que ha nombrado para los exámenes a alumnos libres y colegiados en el Instituto de la Habana, en esta forma:

Matemáticas: Presidente Dr. Leandro González Vélez, Inspector General de Institutos.

Vocal: Dr. Lagomasino, Catedrático (Escuela de Ciencias) de la Universidad Nacional.

Secretario: Dr. Manuel Perea, Catedrático del Instituto de Oriente.

Literatura: Presidente, Dr. Salvador Salazar, Catedrático de la Universidad.

Vocal: Dr. Miguel Garmendía.

Secretario: Dr. Juan Fonseca, del Instituto de Matanzas.

Física y Química: Presidente, doctor Francisco Henares, de la Universidad.

Vocal: Dr. Emilio Trillo, Director del Instituto de Pinar del Río.

Secretario: Dr. Juan Carrera García.

Lógica y Cívica: Presidente, doctor Luis de Soto, de la Universidad Nacional.

Vocal: Dra. Felicia Guerra, Profesora de la Escuela Normal-Habana.

Secretario: Dr. Francisco Gómez Rubirá, idem, idem.

Idiomas: Presidente, Dr. Juan M. Dihigo, de la Universidad Nacional.

Vocal: Dra. Francis Guerra; y

Secretario: José Sánchez Alonso, Profesores de las Escuelas Normales de la Habana.

Geografía e Historia: Presidente, Dr. Salvador Massip Valdés, Catedrático del Instituto de Matanzas.

Vocal: Dr. Ramiro Mañalich, Inspector de Escuelas Normales.

Secretario: Dr. Severo García Perea, Catedrático del Instituto de Santa Clara.

Historia Natural: Presidente, doctor Francisco de la Huerta.

Vocal: Dr. Felipe García Cañizares.

Secretario: Dr. Víctor García Rodríguez, los tres de la Universidad Nacional.

Ayer mismo comisionó el doctor Fernández Mascaró al Jefe de la Sección de Instrucción Superior doctor Esteban Pichardo, para que notificara a los interesados—al par que enviarles sus nombramientos—que mañana, lunes, a las 11 a. m., deberán concurrir al despacho oficial del señor Inspector General de Institutos doctor Leandro González Vélez, en la propia Secretaría, para efectuar un cambio de impresiones.

El Dr. González Vélez, nos informó que, en congruencia con las instrucciones por él recibidas del señor Secretario del Ramo, los exámenes a los alumnos colegiados comenzarán segudamente, acaso el mismo martes venidero.

Serán los primeros aquellos que, como los Colegios de Belén y Escolapios, se hallan fuera del término municipal habanero.

Los ejercicios de examen se realizarán — precisamente — a base de los respectivos programas oficiales y serán juzgados con "un estricto espíritu de justicia benévola".

"Acaso — nos dijo con su peculiar afabilidad el Dr. González Vélez — sean estos exámenes los más sencillos aquí efectuados".

CALLES DE DOS PISOS PARA DESCONGESTIONAR EL TRANSITO

NEW YORK, mayo 22 (UP). — El ingeniero S. Tuttle, jefe de la Comisión de Presupuestos municipales, ha presentado un proyecto del Ayuntamiento, par la construcción de una calle de dos pisos creado con el propósito de descongestionar el tránsito.

El lugar donde se erigirá, caso que se acepte, será desde la Calle del Canal hasta la 72, a lo largo del Hudson. El primer piso de la calle costará quince millones de dólares y el segundo nueve más.

Este segundo piso tendrá una altura desde el nivel del primero de cuarenta pies. Uno de los dos pisos se destinará al tráfico ligero, o sea a los vehículos que marchen co ncierta velocidad y el otro al tráfico pesado.

CHILE QUIERE IR A TODA COSTA AL PLEBISCITO

ARICA, Chile, mayo 22. (A. P.) Chile pretende pedir a la Comisión Plebiscitaria de Tacna y Arica que fije fecha para la celebración del plebiscito en el disputado territorio, lo más pronto posible.

Afirman los delegados chilenos que el registro de electores, que terminó ayer, se hizo con toda regularidad, y que ya no resta otra cosa por hacer sino proceder a fijar la fecha para la emisión de los sufragios. Agregan que los peruanos, que se abstuvieron de inscribirse, lo hicieron por su propia voluntad.

Los chilenos denuncian la posibilidad de reabrir el censo electoral, agregando que es imposible hacerlo de acuerdo con la ley, y que tal procedimiento habría de encontrar siempre la oposición de Chile. Los peruanos y los norteamericanos, por su parte, estiman que bajo las condiciones que reinan en el territorio de Tacna y Arica, sería problemática la libre emisión de los votos; pero los chilenos responden a esto diciendo que no se han formulado recomendaciones concretas acerca del modo como pudiera efectuarse más diáfanamente el plebiscito.

CONTINUA ESPERANDOSE EN WASHINGTON EN LA SOLUCION DIPLOMATICA

WASHINGTON, mayo 22.—Los esfuerzos diplomáticos para encontrar una base de arreglo al problema de Tacna y Arica han continuado a despecho de los serios obstáculos presentados ayer por una de las partes interesadas.

El Secretario Kellogg conferenció hoy largamente con los embajadores del Perú y Chile, pero la reserva diplomática mantuvo a cubierto tales conversaciones.

En los círculos oficiales se asegura que Chile no ha rechazado la propuesta de división tripartita del territorio de Tacna y Arica, según se rumoró ayer, en tanto que personas bien informadas dicen que debe esperarse un nuevo período de calma aparente mientras que las negociaciones continúan por nuevo curso. Desde luego, Kellogg opina que si los disputantes pueden mantenerse reunidos en las negociaciones durante el tiempo necesario, ha de llegarse al fin a una base de acuerdo.

Ciertos círculos hispanoamericanos creen que la llegada de Alessandri y Claro Lastarria precipitará una nueva campaña chilena en Washington en favor de la ejecución del plebiscito, según el laudo arbitral de Coolidge. Pero la opinión que prevalece entre los diplomáticos suramericanos es que la disputa no se arreglará por un plebiscito y que debe intentarse a toda costa la solución diplomática.

Su mejor Retrato se lo harán, con seguridad, en la
FOTOGRAFIA DE SAN RAFAEL 32
ANTIGUA DE COLOMINAS Y Co.
RETRATOS Y POSTALES A PRECIOS MUY REDUCIDOS
SE RETRATA LOS DOMINGOS Y DIAS FESTIVOS

N. Gelats & Co. BANQUEROS HABANA Apdar 106-108
Vendemos Cheques de Viajeros Pagaderos en Todas Partes del Mundo y Cartas de Crédito Circulares en las Mejores Condiciones
"SECCION DE CAJA DE AHORROS"
Recibimos Depósitos en Esta Sección, Pagando Interés del 3 por 100 Anual
Todas estas operaciones pueden efectuarse también por correo

M.E.C.D. 2016

EN LA AVENIDA DE COLUMBIA, LOS LADRONES ENTRARON EN UNA VIVIENDA ROBANDO PRENDAS VALUADAS EN $2300

En Compostela y Merced una joven fué asaltada por un ratero del que se defendió valientemente, no logrando aquél sus propósitos y siendo luego detenido.—El timo de la finca

En la Jefatura de la Policía Secreta denunció anoche el señor Enrique Hiosca, Ingeniero Civil, vecino de Avenida de Columbia y Santa Petronila, en Marianao, que violentando la puerta de entrada y una reja, durante su ausencia, le sustrajeron prendas, ropas y dinero por valor de $2.300.

MIENTRAS JUGABA AL BILLAR LE HIRIERON. SUPONE LA POLICIA SE TRATE DE UNA REYERTA POR CUESTIONES DE JUEGO

En el Primer Centro de Socorros asistió el doctor Capote, anoche, de una herida de bala en el antebrazo derecho a Domingo Rey Adrio, de la Habana, de 24 años de edad y vecino de Aguila 170.

Declaró el lesionado, que se hallaba jugando al billar en el café Sol y Sombra, de Manuel Menéndez, situado en Revillagigedo y Alcantarilla y varios individuos, a los que no conoce, que se apearon de un auto, le hicieron varios disparos, hiriéndole. El dueño del café declaró que el hecho había ocurrido en la forma relatada.

El vigilante 1905 J. Rodríguez, que acudió al lugar del hecho, al sentir los disparos, encontró al herido colocando debajo de una mata en el Parque Jesús María un revólver que ocupó, con seis cápsulas sin disparar.

LE VENDIO UNA FINCA QUE NO ES SUYA

En la Sub-Estación de Luyanó, se personó anoche Emilio Fernández Blanco, español vecino de Luyanó y Líneas, denunciando que había sido víctima de una estafa.

Esta, que puede denominarse El timo de la finca, consistió en haberle vendido, mediante documento privado y ante dos testigos, Francisco Suárez Touriño, español, Escolta No 13 del Presidio, una una finca que dijo ser de su propiedad, sita en España, provincia de Orense, Municipio de Carballino Término Municipal de Longoseiro, en 500 pesetas, que entregó el denunciante.

Remitió el referido documento Fernández a su padre a Orense, para que se hiciera cargo de la finca, y el padre le devolvió el documento, diciéndole que mal podía vender Tourifio una finca que no era suya.

Reclamó el denunciante la devolución del dinero y Tourifio le fué dando plazos hasta que se cansó y denunció el hecho.

PRINCIPIO DE INCENDIO. SE QUEMARON UNA COCINA Y VARIOS MUEBLES Y ROPAS

Al encender una cocina de gasolina en la casa Pasaje B No. 13, Manglar de Gómez y Lindero, Pilar Tejedo Cnega, de 20 años de edad, se inflamó la gasolina de un depósito, comunicándose el fuego a varios muebles y ropas. Acudió el material de incendios, que no tuvo necesidad de actuar.

UNA CAIDA

Al caerse de una escalera en la casa Aguacate 71, sufrió contusiones en la cabeza, pierna y antebrazo derechos y fenómenos de conmoción cerebral, el menor Julio Vila Rodríguez, de 9 años de edad, vecino de dicho lugar. Fué asistido en el Primer Centro de Socorros.

RECLAMADO DETENIDO

Los expertos Herrera y Suárez, a las órdenes del Teniente Miguel Angel Rodríguez, arrestaron a Sergio Hernández León, de 23 años, vecino de Pocito 236, reclamado por la Sala Segunda de lo Criminal. Ingresó en la Carcel.

UN ESCOLTA DE PRESIDIO SE HACIA PASAR POR POLICIA SECRETA Y EXIGIA DINERO A LAS MUJERES QUE ENCONTRABA

Los vigilantes de la Quinta Estación de Policía números 559, A. Santana; 1362, C. Dueños y 1391, A. Rosell, arrestaron anoche en Gervasio y Reina al Escolta del Presidio Nacional, Santos Portela, de la raza de color, vecino de Colina No. 2, el cual fué acusado por Otilia Valdés Fernández, vecina de Revillagedo 65, de que al verla en la calle le mostró la chapa y diciéndole que era Policía Secreta, le exigió dinero para no detenerla y llevarla conducida a la Jefatura. Hace pocos días detuvo también a una tal María, exigiéndole diez pesos para ponerla en libertad.

Al detenido se le ocupó una chapa del Presidio, un revólver calibre 38 y un nombramiento, que era lo que exhibía para hacer creer que era policía.

Hoy hablará en el Cine Neptuno el doctor A. Canetti

En el Cine Neptuno pronunciará en el día de hoy una conferencia, a las diez de la mañana, el doctor Alejandro Canetti, quien tratará en la misma acerca de la cultura física y de la vida al aire libre.

El conferenciante, hombre de vasta cultura, orientado en el campo de los modernos procedimientos terapéuticos, hablará de las curas que actualmente se efectúan por medio de los baños de sol. Muy interesante ha de resultar la disertación del doctor Canetti, ilustre médico naturista que con tanto éxito empleó en su clínica de Madrid el sistema helioterápico y que dió por resultado la curación asombrosa de numerosos pacientes.

LA INDUSTRIA PETROLIFERA SE EXPANSIONNARA EN EL PUERTO

WASHINGTON, mayo 22. (UP.. El doctor Benjamín T. Brooks, de Nueva York, presidente de la Sociedad de Química Norte americana, anunció hoy que el medio millón de pesos que han facilitado John D. Rockfeller y la Universal Oil Products Company para investigaciones científicas sobre el petróleo, se dedicarán a enriquecer la industria petrolera, cuyas operaciones ascienden ya a nueve mil millones de pesos. Con ese dinero se estudiarán los petróleos que se obtienen del carbón que se explota en Colorado y los que se logran sometiendo el carbón de piedra a bajas temperaturas.

En el informe sometido por Brooks, se dice que llegará día en que esos petróleos tengan una aplicación práctica en la industria y se haga necesario comercializarlos." El objeto de las investigaciones es también lograr algunas rebajas en la operación de refinar el petróleo, que "contra lo que el público cree, es una operación muy costosa".

Brooks dice que se pueden obtener productos adicionales del petróleo y que la gasolina se estabilizaría, añadiendo qué el petróleo produjo el año pasado 390 millones de barriles de gas y kerosina; 213 millones de barriles de gasodina; 18 llones de barriles de aceite lubricante y 21 millones de barriles de asfalto.

PARA SER ORADOR

La Oratoria es un don precioso para quien la posee, pues por su medio, no tan solo se exponen de manera brillante las propias ideas, sino que se es útil a los demás y a la Patria. A continuación damos lista de los libros que tratan de la materia, entre los que figuran los de los mas notables y elocuentes, oradores que ha contado la humanidad actual.

CASTELAR (Emilio).—Discursos Parlamentarios en la Asamblea Constituyente. Tres tomos encuadernados en un volumen, pasta española.. .. .. $ 3.50

CASTELAR (Emilio).—Discursos Parlamentarios y Políticos en la Restauración 3 tomos en 8o. encuadernados en tela.. .. .. $ 4.80

CASTELAR (Emilio).—Discursos Académicos. 1 tomo en 8o encuadernado en pasta española.. .. .. $ 1.80

CASTELAR (Emilio). Discursos Políticos Dentro y Fuera del Parlamento. 2 tomos en 8o. encuadernados en pasta española.. .... .. $ 3.60

SIVERIA (Francisco). —Artículos. Discursos y Conferencias 3 tomos en 8o. mayor encuadernado en pasta española $ 7.50

MACAULY (Lord).—Discursos Parlamentarios. Contiene los discursos mas vibrantes de este prominente político inglés. 1 tomo en 8o. encuadernado en pasta española .... .. $ 1.20

ARAMBURO (Mariano.) —Discursos Cívicos. En este tomo estan reunidos los discursos mas notables que sobre toda clase de temas, ha pronunciado en diversas ocasiones, este notable jurisconsulto cubano. 1 tomo en 8o. a la rústica.. $ 2.00

SANGUILY (Manuel).—Discursos y Conferencias. Colección completa de sus discursos, que son verdaderas alocuciones patrióticas, llenas de ideas libertadoras y constructoras. 2 tomos en 8o. a la rústica $ 3.00

La misma obra encuadernada en pasta española.. .. $ 5.00

AJAM (M.)— La Palabra en Público. El arte de hablar en público. Un verdadero manual que determina las actitudes que debe tomar el orador o quien aspire a serlo, en las diversas ocasiones

París. 1 tomo en 8o. encuadernado en tela.. .. .. .. $ 1.25

AJAM (Maurice) —La Palabra en Público. Nueva edición española. traducida por Mario F. Medina, enriquecida con reseñas acerca de los mas famosos oradores ingleses, españoles e hispanoamericanos. Madrid. 1 tomo en 4o. encuadernado en pasta española.. .. .. $ 2.00

DORICA (A.)—Alocuciones y Discursos Varios. Contiene una gran colección de modelos de alocuciones y discursos para las diversas necesidades de un hombre público. Es una joya para los principiantes y aun para los acostumbrados a hablar en público, porque contiene ideas básicas para cada caso particular, ya sea la despedida de un duelo, el ofrecimiento de un banquete o un discurso en el parlamento

París. 1 tomo en 8o. encuadernado en cartoné.. .. .... $ 1.20

FILIPI (Luis). —El Orador Popular. Colección completa de discursos para uso de los que están llamados a tomar la palabra, ya sea en público o en reuniones privadas, como Alcaldes, Presidentes o miembros de Sociedades, delegados, representantes, etc. etc. París. 1 tomo en 8o. encuadernado en tela.. .. .. .. $ 1.00

ALVES CASTILLO (J.) —La Oratoria para todos. Adaptación castellana de la famosa obra portuguesa "El Orador popular" enriquecida con fragmentos de los mas insignes oradores españoles e hispanoamericanos.

1 tomo en 8o. encuadernado $ 1.00

BELTRAN (Washington). —Discursos Parlamentarios. Años 1914-1916. Relación de los discursos de este político. 2 tomos en 8o a la rústica $ 3.00

BOLIVAR (Simón). — Discursos y Proclamas. Obra interesantísima, para los políticos, los oradores y para todo amante de los bellos pensamientos. 1 tomo en 8o. mayor encuadernado en tela .. .. $ 1.60

MAJORANA (Angel).—El Arte de Hablar en Público. El mas notable de los manuales con instrucciones acerca de los gestos, inflexiones le voz, etc.. .... $ 3.00

LIBRERIA "CERVANTES" DE R. VELOSO Y CIA
Avenida de Italia 62. Apartado 1115.
Teléfono A-4958. Habana

QUINN Y SHAUTE HICIERON EXPLOSION EN EL BOX PERO LOS "INDIANS" GANARON

El Cleveland ganó el juego desde el segundo inning en el que hicieron un racimito de 6 carreras

FILADELFIA, mayo 22.— (A. P.) —El Cleveland ganó el juego final de la presente serie con los Atléticos con score de 9a 5, conquistando tres de los cuatro juegos de la serie.

Quinn y Shaute hicieron explosión en el box. Al Simmons y Joe Hauser dieron jonrones, cada uno de ellos el quinto de la temporada.

Anotación por entradas:

		C.	H.	E.
Clev..	006 000 120—	9	14	1
Phila.	001 003 001—	5	8	2

Baterías: Shaute, Karr y Myatt; Heimach, Quinn, Walberg y Cochrane, Perkins.

NO HUBO VENCEDORES NI VENCIDOS EN EL MATCH DE TIGRES Y SENADORES

Se suspendió el juego en el octavo inning para que el Detroit no perdiese el tren

WASHINGTON, mayo 22.—(A. P.) El juego de hoy entre el Washington y el Detroit, paralizado cerca de una hora al comienzo a causa de la lluvia, terminó con un empate a 6. Fué suspendido al final del octavo inning, con el fin de que los Tigres pudieran tomar el tren. Cobb dió tres hits, uno de ellos de dos bases.

Anotación por entradas:

		C.	H.	E.
Detroit. . . .	104 010 00—	6	8	3
Wash.	202 200 000—	6	9	2

Baterías: Whitehill, Dauss y Bassler, Manion; Kelly, Bush y Ruel.

Tres carreras a. . . . . .

(Viene de la página quince)

CHICAGO

	V.	C.	H.	O.	A.	E.
Mostil, cf.	4	3	2	2	1	3
Hun'efield, 3b y ss	4	0	1	2	1	0
Veltman, ss.	1	0	0	0	1	0
Collins, 2b.	4	0	1	3	4	0
Sheely, 1b.	4	1	2	7	0	0
McVerdy, 1b. . . .	0	0	0	1	0	1
Falk, lf.	3	1	1	0	0	0
Harris, rf.	5	0	2	1	0	0
Crouse, c.	5	2	2	5	2	0
Scott, ss.	3	0	1	1	3	0
Kamm, 3b	1	1	1	1	3	0
Thurston, p.	2	0	0	0	1	0
Faber, p.	2	0	0	0	1	0
Gulley, B.	1	0	0	0	0	0
Morhart, C.	1	0	0	0	0	0
Edwards, p.	0	0	0	0	0	0
Connelly, p.	0	0	0	0	0	0
McBee, p.	0	0	0	0	0	0
Barrett, D.	1	0	1	0	0	0
Totales. . .	40	8	14	24	16	4

B bateó por Scott en el 7o.
C bateó por Faber en el 7o.
D bateó por McBee en el 9o.

Anotación por entradas:

Chicago. . . .	212 100 002— 8
Boston.	301 003 52x—14

SUMARIO:

Two base hits: Harris, Hunnefield, Falk, Crouse, Sheely, Haney, Rigney. Three bas ehits: Mostil. Stolen bases: Mostil, Hunnefield, Collins, Gaston. Sacrifice hits: Todt, Falk, Sheely, Herrera, Ruffing. Double plays: Scott a Collins a Sheely; Rigney a Gaston a Baney a Herrera. Quedados en bases: Chicago 11; Boston 12. Bases por bolas: Thurston 3; Faber 3; Ehmker 3; Edwards 1; Connelly 4; McBee 3. Dead ball: Ruffing a Mostil. Struck outs: Thurston 2; Ehmke 1; Faber 1; McBee 1. Passed ball Gaston. Pitcher ganador Ruffing. Umpires Dineen y Mc Gowan. Tiempo del juego: 2:34.

Cuarenta Juegos. . . . . .

(Viene de la página quince)

En la Liga Americana los teams del Este han defendido la integridad de su territorio en la forma siguiente:

	G.	P.	E.	Ave
Clubs del Este.	34	22	1	.607
Clubs del Oeste. . . .	23	24	1	.293

Los Yankees con sus barridas sobre el Cleveland, Chicago y San Luis en las series que acaban de celebrar tienen el mejor record en el más jóven de los dos grandes circuitos beisboleros, mientras el San Luis ha ganado un juego solamente de trece. Las figuras numéricas van a continuación:

	G.	P.	Ave
New York.	12	2	.857
Philadelphia.	10	5	.667
Cleveland.	8	6	.571
Detroit.	8	6	.571
Washington.	7	7	.500
Boston.	5	8	.385
Chicago.	5	10	.333
St. Louis.	1	12	.087

FOOT BALL EN GUINES

LA SELECCION LANGREANA ES DERROTADA EN UN REÑIDO MATCH POR EL EQUIPO GUINERO, 2 x 1

Los güineros amantes del football, están como niños con zapatos nuevos por el triunfo que obtuvieron en su último partido, contra el equipo Langreano de la capital, celebrado el 20 de Mayo.

La nueva Directiva que preside el entusiasta deportista don Vicente Carvallés, inició con este encuentro, la serie de los que tiene concertados.

El partido no lo reseñaré pues de hacerlo, se haría demasiado largo, para demostrar el mérito de todas las jugadas de verdadera maestría, que se sucedieron una tras otra en el encuentro.

El primer tiempo, fué un ataque continuo a la portería güinera, pues los langreanos, con fuerte viento a su favor, cañonearon la meta contraria, consiguiendo un goal, con cuya anotación a su favor por cero, dió fin la primera parte. En esta primer mitad, hay que hacer resaltar la labor realizada por el guardameta Díaz, pues con su maestría de gran portero, y una agilidad felina, logró contener los mil avances de los delanteros astures.

Empieza la segunda parte, y se ve claramente que a los güineros se les aproxima el desquite. Juegan con gran aplomo, y en uno de sus avances, logran el goal del empate. A partir de este momento el juego se anima y recrudece, los langreanos dan señales de cansancio, y de esto se aprovechan los güineros para marcar el goal de la victoria, unos momentos antes de finalizar el match.

Antes de terminar, quiero dar a conocer la impresión que me produjeron los dos equipos en este partido.

Los langreanos, tienen un excelente conjunto de segunda categoría, pero juegan con demasiada lentitud y pierden muchas ocasiones de marcar por exceso de preparación a la hora de rematar las jugadas.

En el equipo güinero, hay muchos lunares. Los medios alas no dan un balón a los delanteros, y la línea de ataque no convina nada entre sí. Sin estos defectos hubiesen marcado en este partido media docena de goales.

Felicito a la Directiva por habernos proporcionado uan gran tarde sportiva, y hasta otra, en que la codicia y entusiasmo de los equipieres que defienden el pabellón güinero, nos proporcionen una alegria de otro gran partido, acompañao de su correspondiente triunfo.

San JULIAN.

Güines 21 de mayo de 1926.

HOY SE EFECTUARA EN LOS TERRENOS DE "MIRAFLORES PARK" UN GRAN DESAFIO

Esta tarde, si es que Júpiter Pluvioso no lo impide, se jugará en los bonitos grounds de Miraflores Park un gran match de base ball entre los clubs Alacranes de Ravelo y el que lleva el nombre del terreno. Para este encuentro existe gran interés entre los partidarios de ambos clubs, pues se trata de dos novenas que cuentan con muy buenos peloteros.

San Pedro, el manager de los Alacranes, ha preparado muy bien a sus muchachos para este encuentro.

EN EL JUZGADO DE EL CANO CONTRAIAN MATRIMONIO LOS POLACOS AL SIGUIENTE DIA DE HABER LLEGADO A ESTE PAIS

En el transcurso de un año han contraído matrimonio en dicho Juzgado más extranjeros que en todos los Juzgados de la Habana.—Se hacían las bodas por $40 o $50

El Consulado de Cuba en New York, se dirigió a la Secretaría de Estado, para que ésta a su vez lo hiciera a la de Justicia, extrañada de que la mayoría de los Polacos y Ukranianos que desembarcaban en New York como emigrantes, aparecían casados en el Juzgado Municipal de El Cano. Tantos matrimonios en el mismo lugar, llamaron la atención de las autoridades americanas de inmigración que interesaron del Consulado de Cuba la investigación de los hechos por parecerle extraño, que individuos que apenas conocían el castellano aparecían residiendo dos o más años en El Cano y casados allí. La Secretaría de Justicia comisionó a la Judicial para la investigación de los hechos y el jefe Fords comisionó a su vez a uno de los subinspectores para que rindiera un informe.

En éste se expone que el Juez de dicho término Eugenio Herrera Suárez y el Secretario Bernabé de la Bárcena, han casado casi más polacos y ukranianos, que habitantes tiene el término municipl.

Los matrimonios costaban de $40 a $50, siendo el "manager" del asunto un individuo conocido por "El Cameral". Este, acudía a los barcos, veía las polacas que necesitaban casarse para adquirir la ciudadanía cubana, y arreglaba el asunto e igualmente si hacía falta que el polaco o ukraniano se casara para poder sacar de Tiscornia a alguna mujer, los casaba también.

Se ha comprobado que polacos acabados de llegar se casaron al día siguiente de su llegada a la Habana, apareciendo sin embargo que residían dos años en El Cano. A una ukraniana llegada el día seis de Eneso recluída en Tiscornia hasta el día 8, la casaron el día 9, y "consta" que llevaba residiendo en el término municipal dos años.

Otra mujer polaca se casó dos veces la primera pagó $40 y la segunda vez $50. Ella no fué al juzgado más que la primera vez, la segunda se efectuó el matrimonio sin asistir ella.

Se calcula que se han efectuado unos doscientos casamientos ilegales en el repetido juzgado.

El Juez y el Secretario ya fueron procesados y se supone que lo serán en vista de este informe francamente acusatorio, que será rendido al Juzgado de Marianao y a la Secretaría de Justicia.

80 CABALLOS DE 3 AÑOS SE HAN INSCRIPTO PARA EL 18º DERBY AMERICANO

Para esta justa hay un premio de cien mil pesos

CHICAGO, mayo 22.—(A. P.)—El Jockey Club de Illinois hizo saber hoy que se habían inscripto para participar del décimo octavo Derby Americano, con premio de cien mil pesos, el día diez de julio, en el hipódromo de Washington, ochenta caballos de tres años, incluídos entre ellos a Bubbling-Over, ganador del último Derby de Kentucky, Garlaris, Pompey y Baggen-Baggage.

Revivida después de veintidós años, esa carrera reunirá a los aristócratas de la clásica justa de Churchill-Downs, y sesenta otros caballos de pura sangre, la situación de cuyos establos no permiten el llevarlos a competir en Louisville.

Diez de los caballos que compitieron en el último Derby de Kentucky han sido inscriptos para figurar en el Derby americano. Se exceptúan sólo Rockman, Rhinock y Canter. El Derby Americano, una de las más grandes justas hípicas de los Estados Unidos, no se discute desde 1904, en que se corrió sin apuestas y dejó luego de celebrarse por la intervención de las autoridades.

EL PRESIDENTE COOLIDGE, DICTADOR

Autoriza la violación de los derechos de los Estados Federales y levanta tempestad de censuras en el Congreso

WASHINGTON, mayo 22.—(SR) — Procediendo en sentido opuesto a las tradicionales libertades norteamericanas y desde luego en tono diametralmente contrario al Presidente Grant, el Presidente Coolidge ha publicado órdenes terminantes en su carácter de poder ejecutivo autorizando el nombramiento de agentes para que actúen en los Estados, Condados y Municipios con autoridad para hacer cumplir la ley prohibicionista e investiéndolos de facultad para violar las líneas limítrofes de los citados Estados y Condados cuando lo requiera el ejercicio de sus funciones.

Esta disposición del Presidente envuelve el uso por el Presidente de Norte América de los derechos correspondientes a los Estados Federados de la manera más radical que se ha intentado desde el establecimiento de la ley prohibicionista, por lo cual ha desatado en su contra la tempestad en la Cámara y en el Senado y provocado críticas a granel. El Senador Bruce, por Maryland, acusó duramente a Coolidge en la Alta Cámara presentando el cuadro de que la nueva disposición presidencial lleva la campaña en pro del cumplimiento estricto de las cláusulas de la Ley Volstead a un terreno de violencias, ya que autoriza medidas tan radicales como la violación del derecho de los Estados y la de poner esta violación al arbitrio de agentes "cuando lo requiera el ejercicio de sus funciones", término tan elástico que su sola enunciación lleva en sí el ataque al sagrado derecho del domicilio.

EL GOBIERNO DE MEXICO ANUNCIA LA DEPORTACION DE TODOS LOS SACERDOTES

CIUDAD DE MEXICO, mayo 22. —(A. P.)— El ministro del Interior (Tejeda) ha dado a la publicidad una nota oficial, asegurando que serán deportados todos los ministros protestantes de nacionalidad extranjera que violen la Constitución y las leyes mexicanas.

Se interpreta esto en el sentido de que todos los sacerdotes, tanto católicos como protestantes, deban suspender sus actividades religiosas en el país.

ONCE JUEGOS . . . .

(Viene de la página quince)

SUMARIO

Two base hits: Lazzeri, Ward. Three base hits: Koenig. Home run: McManus. Stolen bases: Sisler, Ruth. Sacrifice: Jacobson. Double plays: Hoyt, oKenig y Gehrig. Quedados en bases: New York 12; St. Louis 10. Bases por bolas: Robertson 4; Braxton 2; Jones 1; Beall 2; Zachary 2. Struck outs: Robertson 6; Braxton 2; Jones 2; Beall 1; Hoyt 1; Shocker 1. Hits: Braxton 6 en 3 1-3 innings; Robertson 9 en 6 2-3 innings; Jones 3 en 2 2-3; Jonnard 0 en 1-3; Beale 0 en 1; Zachary 4 en 1 inning; Hoyt 1 en 1; Shocker 0 en 1 innings. Dead ball: Robertson a Gazella. Passed ball: Schang. Pitcher ganador Hoyt. Pitcher perdedor Zachary. Umpires: Connolly, Nallen y Ormsby. Tiempo: 2:35.

EL GALLEGUITO E. FERNANDEZ DESEA PELEAR CON SU HOMONIMO

Y su manager Rodolfo Díaz apuesta a que aquél ganará por K. O.

Eugenio Fernández, el auténtico galleguito que a fuerza de victorias ha puesto la gran altura en el mapa deportivo a su pedazo de amada tierra que se llama Vivero, reta por este conducto al asturiano Eugenio Fernández para una pelea a los rounds que desee y en el lugar que más le guste.

Su manager, Rodolfo Díaz, está dispuesto a cruzar apuestas al triunfo de su muchacho, así como también a jugarse la plata a que el galleguito ganará por la vía más rápida en pocos rounds.

Eugenio Fernández, el que reta, está pesando ahora ciento treinta y cinco libras.

CHAUFFEURS QUE . . .

(Viene de la primera página)

Todos me conocéis y sabéis que sólo he trabajado toda mi vida, y que nadie puede decir que me he lucrado con el sudor de ningún compañero.

LA TARIFA REBAJADA

Creo firmemente que nos conviene la adopción de esas tarifas que os propuse, por las siguientes razones:

Primera. Ha de ser infinitamente más fácil dada la baratura de la carrera, hacer 60 a diez centavos, que veinte a peseta; y ello solo ya os compensa del trabajo, y además os permita rivalizar con éxito con las guaguas y hasta con el tranvía.

No hay particular que por sólo diez centavos en la primera zona y por la escala que conocéis en las demás, no prefiera tomar un automóvil que le lleve rápidamente hasta el lugar mismo al que va, que una guagua o un tranvía que tienen sus itinerarios fijos, y ¿quién repara en diez centavos ante la comodidad que representa ir en auto?

DESCONGESTION

Además, y este punto es importantísimo, con esta tarifa se descongestiona el tráfico, porque estoy seguro que terminada la carrera y antes de volver a la piquera, ha de salir seguramente otra carrera, con lo cual se evita esa larga caravana de autos vacíos que regresan a la piquera o dan vueltas por los lugares céntricos esperando pasaje.

BENEFICIO AL PASAJERO

El pasajero sale beneficiado no solamente por el precio, sino porque con la claridad con que está especificada la tarifa de pago, es imposible que haya discusiones ni que no pueda salir estafado el pasajero, y esa facilidad de saber perfectamente lo que ha de pagar redunda en beneficio del chauffeur, ya que hace que tomen automóviles mayor número de pasajeros.

De ese modo se le hace competencia a los carros grandes, de seis cilindros, que hacen los viajes del Vedado a la Habana a 60 centavos, y para los propietarios de autos ha de serles infinitamente más beneficioso que pagar la gasolina, garage, chauffeur, etc., etc., tomar para cada viaje un auto "Unido" y resolver el problema por mucho menos precio.

Por todas estas razones, creo que debemos adoptar esa tarifa.

Compañeros, no faltéis hoy, a las ocho, al Parque Maceo".

DOS DETENIDOS

El vigilante 1396, arresió a Raul Valdés Díaz y a Martín García Pérez, vecinos de Rastro 4, por acusarlo Cecilio Gutiérrez Revuelta, vecino de Cadiz 36, de haberle sustraído un reloj, cuando todos se encontraban en la peletería de Monte 232.

Los acusados negaron los cargos, quedando en libertad.

HURTO

Samuel Basaqui, dueño de la tienda situada en Monte 407, participó a la policía, que de su establecimiento le han sustraído, doce docenas de medias que aprecia en 4 pesos.

UN CAIDO

Marino de Jesús García, de 9 años, vecino de Industria 52, fué asistido de una contusión en la rótula derecha, que sufrió al caerse en su domicilio.

AGREDIO AL VIGILANTE

María Goire y González, de la raza de color y vecina de Dragones 45, se hallaba esta madrugada escandalizando en unión de varias mujeres más en Dragones y San Nicolás. Al tratar de detenerlas los vigilantes 1561 Cosme Díaz y 70 Juan Ovia, huyeron y al detener a María, ésta agredió a puñetazos al vigilante Díaz tratando de quitarle el club, y dándole varios mordiscos en las manos y brazos.

El vigilante fué asistido en el segundo centro de socorros.

María fué remitida al Vivac.

La Federación Nacional de Asociaciones Femeninas

Acuerdos tomados en la junta de ayer.—Las mujeres aplauden el Gobierno del general Machado.

En su local de Chacón 23, donde se encuentran instaladas las oficinas de la Federación Nacional de Asociaciones Femeninas de Cuba, celebró ayer junta esta moderna y muy importante institución, cuyo funcionamiento tiene por objeto abrir nuevos horizontes a la mujer, qué va al fin dándose cuenta en nuestro país de que su actuación en la vida pública del mismo se hace más que necesaria, indispensable.

DISTINTAS ASOCIACIONES REUNIDAS

Asistieron delegadas de distintas asociaciones de las que se hallan incorporadas a la ederación, hallándose representadas las siguientes instituciones: Asociación Nacional de Enfermeras, Partido Nacional Sufragista, Asociación de Maestras Católicas, Congreso Nacional de Madres, Creche Habana Nueva, Asociación de Católicas Cubanas, Asociación Nacional de Comadronas y Unión Cristiana Femenil de Temperancia de Cuba.

PRESIDE LA SRA. MARIA MONTALVO DE SOTO NAVARRO

Bajo la presidencia de la señora María Montalvo de Soto Navarro, y actuando de secretaria la señorita doctora Frances Guerra, se efectuó la junta, durante la cual reinaron el mayor entusiasmo y la más grande cordialidad.

Uno de los acuerdos tomados fué el de que la Federación prestara su más eficaz cooperación al éxito del V Congreso Panamericano del Niño, que tendrá lugar en esta capital a principios del año 1927. Este acuerdo de la Federación Nacional de Asociaciones Femeninas es muy plausible y debe tenerlo en cuenta la comisión organizadora del Congreso, toda vez que en la citada Federación se encuentran representadas gran número de asociaciones que tienen por finalidades principales las de protección y educación del niño.

Otro acuerdo, no menos importante, fué el de recabar de las autoridades competentes, al mismo tiempo que de los directores de periódicos, no se permitiera en las columnas de sus diarios la publicación de las noticias de crímenes dando de ellas un amplio detalle, a veces con carácter novelesco, que siempre causa un gran perjuicio, sobre todo a la niñez y a la juventud.

COOPERACION NECESARIA

Se acordó recabar la cooperación de todas las delegadas a la Federación para que la actuación de ésta fuera más intensa y efectiva, llenando completamente los fines para que fué fundada.

Se trató también del asunto del voto de la mujer en las Juntas de Educación, tomándose el acuerdo de actuar en sentido favorable a la ley del doctor Sagaró; pero pidiendo en ella una reforma: la de que el voto sea concedido no sólo a las maestras madres de familia, sino a las maestras en general. Petición muy justa si se tiene en cuenta que el 89 por ciento de los profesores que existen en Cuba son mujeres, y que de esas mujeres la inmensa mayoría son solteras, y una gran parte casadas; pero no precisamente madres de familia, bien por no haberla tenido, bien por haber perdido a sus hijos. De esta manera, reconociendo el derecho a ser electoras y elegibles en las Juntas de Educación solamente a las maestras madres de familia, no se puede conocer exactamente, ni mucho menos poner de manifiesto, el sentir de la maestra cubana, que se vería limitado exclusivamente al de las madres de familia, que, como hemos dicho, representan la minoría, una considerable minoría.

LA LEY SAGARO

La Ley del doctor Sagaró, sin embargo, fué entusiastamente aplaudida en la junta, que reconoce de aquélla los buenos principios y sana intención.

Otros aplausos, no menos entusiastas y sinceros, tuvieron las asistentes para el Gobierno del general Machado, que repetidas veces y en distintas ocasiones fué calificado de bueno, de justo y de honrado.

C. M.

MONTORO, RECIBIDO . . . .

(Viene de la primera página)

fundamentos de esta división, que puede ser objeto de mayores o menores reparos, pero que el señor Guerra justifica con muy atendibles y eruditas razones. Lo único que pretendo ahora es señalar la recomendable consistencia del plan y método del autor, muy atento a un criterio razonado y de positivo valor, debido a sus propios estudios, que permitirá al que leyere, orientarse con acierto en el inmenso cúmulo de hechos particulares y detalles que la historia de todo país en formación necesariamente encierra, y que no pueden tener por sí mismos el interés ni la poderosa atracción de los imponentes y trágicos sucesos en que se desenvuelve la historia de los grandes Estados, aunque permiten formar exacto juicio, no sólo de las condiciones en que se ha constituído esta nueva nación, sino de las rutas que ha de seguir para alcanzar la plenitud de sus destinos y la superior trascendencia que podrán éstos asumir algún día, merced a sus condiciones geográficas y recursos naturales, que le señalan altísimos destinos en el porvenir de la humanida, si sabe hacerse digno de ellos. Es de esperar que en lo sucesivo los trabajos dedicados a nuestro pasado resplandecerán más y más por la serenidad y la objetividad que la verdadera historia requiere para ser espejo del pasado y maestra de la vida, como enseñaba Cicerón. Confiemos en que así sucederá, y ofrece de ello ejemplo la labor de algunos de los citados autores. Así conoceremos el pasado, tal como fué, sin exageraciones, ni prejuicios, pero también sin estudiades omisiones; sin miras preconcebidas que no tienen ya razón de ser, ni finalidades ajenas al puro interés de la verdad y al desinteresado amor a la patria, que es ya dueña de sus destinos nasta donde puede serlo hoy una nación, sea grande o pequeña por su poderío, en esta gran interdependencia social y económica que caracteriza a la civilización contemporánea".

Una amplia y calurosa ovación señaló el final de tan sugestivo discurso en cuya lectura el doctor Montoro supo mantener atentísimo a su complacido auditorio.

El discurso de contestación estuvo a cargo del doctor Antonio L. Valverde, siendo también justamente aplaudido, vedándonos la hora a que terminó esta solemnidad académica, ser más extensos en su reseña.

UN PRINCIPE JAPONES ASCIENDE A 13.000 PIES DE ALTURA

BRIG SUIZA, mayo 22 (UP). — El Príncipe japonés Chichibu, con un grupo de compañeros, ascendió hoy a la cumbre del Wannehorn, que se eleva 13.000 pies de altura en la Oberland Bernesa.

ASALTO A UN MOTOR DE LINEA QUE CONDUCIA DINERO PARA EL PAGO, Y MUERTE DE UNO DE LOS ASALTANTES

Frente a Manzanillo apareció ayer un individuo desconocido ahogado y teniendo pendientes del cuello varias piedras y lingotes de hierro, ignorándose lo que haya ocurrido

FLORIDA, mayo 22.—DIARIO DE LA MARINA.—Habana.—Hoy fué asaltado el motor de línea del central Estrella, que conducía de este pueblo a dicho centra el dinero para los pagos de la semana, resultando muerto el chauffeur y uno de los asaltantes y herido en un brazo un empleado de la oficina, no pudiendo llevarse el dinero. El asaltante fué muerto al fugársele a la Guardia Rural, que persigue a sus compañeros.—Alvarez, corresponsal.

ENRIQUE BAYO, POSTULADO

NUEVA GERONA, Mayo 22.—(Por radio).—La Asamblea Municipal del Partido Popular se reunió hoy por la tarde y después de largas deliberaciones postuló como candidato a Alcalde al señor Enrique Bayo Soto, Procurador Público.

El resto de la candidatura municipal será nominada en una próxima reunión.

MISTERIOSO AHOGADO
(Por telégrafo)

MANZANILLO, mayo 22. DIARIO MARINA. Habana.— Esta mañana apareció un hombre hasta ahora desconocido ahogado frente a Manzanillo teniendo amarrados al cuello unas piedras y lingotes de hierro.

Las autoridades tratan de esclarecer el caso.

Corresponsal.—

TRIUNFO S. M. ANTONIA CABRERA

GUIRA DE MELENA, mayo 22. —DIARIO DE LA MARINA.—Habana.—En los salones del Círculo Familiar, en la noche de ayer y a presencia de enorme concurrencia, fué celebrado el último escrutinio del reinado de las flores, resultando triun

ANUNCIOS CLASIFICADOS

ULTIMA HORA

ANUNCIOS CLASIFICADOS DEL "DIARIO DE LA MARINA"

LISTA DE LAS AGENCIAS DE LOS ANUNCIOS CLASIFICADOS

Nº 1.—Vidriera de Tabacos. Obispo y Cuba.
Nº 2.—Vidriera de Tabacos. Oficios núm. 32.
Nº 3.—Puesto de Revistas y Diarios. Estación Terminal.
Nº 4.—Vidriera de Tabacos Café Marte y Belona.
Nº 5.—Vidriera de Tabacos. Café El Imperial, Galiano y Zanja.
Nº 6.—Almacenes "EL ENCANTO", Galiano y S. Rafael.
Nº 7.—Almacén EL AGUILA, (Víveres). Neptuno y Aguila.
Nº 8.—Panadería LA FLOR DE GALIANO. Galiano número 11.
Nº 9.—Farmacia SANTA AMALIA. Consulado y Animas.
Nº 10.—Vidriera "EL GALLO", Mercado de Colón 25.
Nº 11.—LA SORPRESA, Vidriera de Tabacos. Calzada del Monte y Arroyo.
Nº 12.—LA VILLA DE NOVELGAS, Víveres Finos. Belascoaín 118.
Nº 14.—Vidriera de Tabacos. Belascoaín y Reina.
Nº 15.—EL GATO BLANCO, Billetes. Belascoaín y Neptuno.
Nº 16.—Vidriera de Tabacos, Café Manhanttan. San Lázaro y Belascoaín.
Nº 17.—Guillermo Valdés. Barbería. Aramburo treinta y seis.
Nº 18.—Farmacia Dra. E. Alvarez. Concordia esquina a Infanta.
Nº 19.—Vidriera Café Moderno, Infanta y San Rafael.
Nº 20.—LAS AVENIDAS, Vidriera de Tabacos. Carlos III e Infanta.
Nº 21.—LA ESQUINA DE TEJAS, Vidriera. Monte 509 e Infanta.
Nº 22.—Manuel Montenegro, Víveres. San Francisco y Buena Ventura, Víbora.
Nº 23.—LA OFELIA, víveres. Teléfono: I-5538. Luz Caballero y Avenida Acosta.

INDICE POR SECCIONES DE ANUNCIOS CLASIFICADOS

	Sección.
ALQUILERES DE CASAS	1
ALQUILERES DEPTS.	2
ALQUILERES HABITS.	3
ANIMALES	4
AUTOMOVILES	5
BONOS Y CREDITOS	6
COMPRA-VENTA DE OBJETOS	7
DINERO E HIPOTECAS	8
ENSEÑANZAS	9
EMPLEOS-Demandas	10
EMPLEOS-Ofertas	11
ESTABLECIMIENTOS	12
FINCAS RUSTICAS	13
FINCAS URBANAS	14
HOSPEDAJES	15
INSTRUMENTOS DE MUSICA	16
MAQUINARIA	17
MUEBLES Y PRENDAS	18
PARA EL HOGAR	19
PARA LAS DAMAS	20
PERDIDAS	21
SIRVIENTES-Demandas	22
SIRVIENTES-Ofertas	23
SOLARES YERMOS	24
SOLICITUDES. Varias	25
VARIOS. Agencias de colocaciones, etc.	26

1. ALQUILERES CASAS

Habana

SE ALQUILAN

espléndidos bajos de Aguiar 118, entre Teniente Rey y Muralla, propios para almacén. Llave en los altos. Informan Avenida República 286, altos. U-4823. U H 23059 23 my

NAVE PARA COMERCIO

Aguila 100 entre San José y Barcelona. Próxima a terminarse, se alquila una nave de 320 metros. Informan en la misma de 1 1-2 a 3 p. m. y en la vidriera de tabacos del Hotei Inglaterra. Tel. A-0029. U H 22459 27 my.

SE ALQUILAN los espléndidos y modernos altos del lindo chalet de Neptuno 279, entre Infanta y Basarrate, único en su clase dentro de la Habana. Informan en los bajos. U H 22399 23 my.

AYESTERAN NUM 12

Entre Lugareño y Bruzón. se alquilan altos, recién construídos. espaciosos, frescos, 4 habitaciones, sala, recibidor, baño intercalado, comedor al fondo, cocina, calentador gas, servicios, criados, terraza al frente. Precio de situación. U H 23166 24 my.

CALLE Compostela, entre Amargura y Lamparilla. Local espléndido, para oficina, comisionista o establecimiento, se alquila, dos puertas metálicas, ancho frente. Informes en O'Reilly 98, bajos. U H 23053 28 my.

PEÑALVER Y SUBIRANA

Se alquilan bajos y altos con sala; los grandes cuartos; baño completo y cocina. La llave en el puesto de frutas. Precio $40 y $45. U H 23096 31 my.

SUBIRANA Y PEÑALVER

Se alquilan bajos y altos con sala, comedor, tres cuartos, baño intercalado completo, calentador, cuarto criados, servicio y cocina. Las llaves en el puesto de frutas. Precio $60. U H 23095 31 my.

ALQUILERES DE CASAS

CUARTELES 42, en la cima de la histórica Loma del Angel, se alquilan pisos ideales e independientes, con servicio de portero, timbres eléctricos, apartado de correo y tubo acústico. Los más higiénicos, tranquilos, seguros, muy céntricos, respetables cómodos y muy económicos; para personas serias, de buen gusto y muy acostumbradas a todo confort y aseo americano. Diríjanse a su dueño V. M. Julbe. Cuarteles 42. Tel. A-1295. Nota Los que viven en esta casa, no necesitan ir a las Montañas del Norte a recuperar salud perdida. U H 22650 28 my.

SE ALQUILA Estrella 235, altos y Estrella 241, altos y bajos, casas modernas con tres habitaciones, sala, saleta, baño y cocina de gas. Informes Ramón G. Fernández. Taller de Maderas de Buergo, Alonso y Compañía. Infanta 47. Tel. U-1157. U H 23055 27 my.

SE alquila barato, principal, Concordia 145 y Belascoain, 4 habitaciones, sala, comedor, baño lujo, intercalado y servicios. Teléfono A-5317. 23238.—26 my.

SE alquila un gran local en garage que guardan 60 máquinas, propio para taller mecánico u otra industria. Desague 60, preguntar por el dueño. 23231.—25 my.

SE alquilan los altos de la casa Oquendo 85, compuestos de sala, saleta, comedor, tres habitaciones, baño intercalado, cocina y calentador de gas, en $55. Informa: Mariano Prats, Aguiar 73. Departamentos 209 al 212, Teléfonos A-4149, A-7884. 23228.—26 my.

SAN LAZARO, 322

Alquilo el segundo piso alto, muy fresco, sala, comedor, dos cuartos dormir, baño intercalado, cocina de gas. Renta $65. Informa: Enrique López. Teléfono A-8980 y F-2399. 23205.—26 my.

SE alquilan los espléndidos bajos de la casa sita mejor punto comercial, calle Cuba número 31, entre O'Reilly y Empedrado, propia para oficinas o cualquier establecimiento. Informes: Teléfono FO-1387. La llave en la bodega esquina a Empedrado. 23215.—29 my.

PARA COMERCIO

Aguila y Trocadero, una esquina, preparada para toda clase de establecimientos, es una buena oportunidad. Calle Trocadero 50. Informan: Teléfono A-5663. 23196.—27 my.

SE alquilan los bajos de la casa de tres plantas, sita calle 27 de Noviembre núm. 40, Alturas de la Universidad. Informes: Teléfono FO-1387. 23217.—29 my.

SE alquilan los espaciosos altos del café San Rafael y Oquendo, nueva construcción, cinco cuartos, sala, saleta, servicio de criadas, terraza, cocina gas acabada de pintar. Informes en el café. Teléfono U-1793. 23188 26 my

SE ALQUILA

El segundo piso de Aguila y Trocadero, comedor, sala, 4 habitaciones, baño, cocina y servicio para criados. Llave: Trocadero 50. Informan: Teléfono A-5663. 2397.—27 my.

SE alquilan los dos espléndidos pisos de Lamparilla 74 esquina a Villegas, frente a la plaza del Cristo, juntos o separados, con todos los servicios sanitarios completos y de la clase. Ambos pisos tienen 17 habitaciones y se comunican fácilmente. El principal amueblado si se desean. En la misma informan, de 8 a 11 a. m. y pueden verse a todas horas. 23203.—25 my.

MALECON 356, piso primero, izquierda, recibidor, sala, 4 cuartos, bonita terraza, baño intercalado, comedor, cocina. La llave piso lo. derecha. Informan Teléfono A-1753. 23179 26 my

SE alquila el tercer piso de la casa Santiago, 34, casa moderna, sala, recibidor, cuatro cuartos, comedor al fondo, baño completo, calentador de gas, cuarto de criados y servicios de id. Informan Salud, 140, panadería, teléfono U-1239. 23246 27 my.

SE alquila el principal y el bajo de Consulado, 24, a media cuadra de Prado, con sala saleta, comedor, cuatro amplias habitaciones, baño, cocina de gas y cuarto y servicios para criados. Puede verse a todas horas menos de una y media a dos y media. Informa el portero que está en los bajos. 23247 6 jn

MALECON 75, bajos, se alquilan amplios y lujosos, seis cuartos, grandes salones, bien decorados, En los altos informan. 23249 24 my

ALQUILO San Lázaro 101, bajos, casi esquina a Galiano, con gran sala, cuatro habitaciones. a familia de moralidad. Llave en los altos. M-8023. 23260 26 my

ALQUILO Lealtad 151, entre Reina y Salud, sala, comedor, abajo tres habitaciones altas. Llave botica Lealtad esquina a Salud. Dueño, San Lázaro 101, casi esquina a Galiano. M-8023. 23259 26 my.

SOL, 42, CASI ESQUINA A HABANA

Casa moderna y lujosa, acabada de construir, se alquila el primer piso independiente, con sala, comedor, cuatro habitaciones, baño intercalado, cuarto y servicios para criados, terraza, cocina de gas y demás servicios, agua fría y caliente. Puede verse a todas horas. La llave e informes en los bajos, y por teléfono A-2974. 23195 30 my

SE alquilan los altos de Habana 145, próximo a Luz, sala, saleta y tres cuartos, 55 pesos. 23199.—27 my.

SE ALQUILAN los frescos y ventilados altos de la casa Industria 163, compuestos de sala, saleta, comedor, 5 cuartos, cocina, baño intercalado y cuarto y servicio de criados. Se informa en los bajos. 23266 25 my.

BONITA casita en Lealtad y Sitios, se alquila una casita moderna, altos, con sala, comedor, dos habitaciones con sus servicios. La llave al lado. Tel. M-2002. 23271 24 my.

NEPTUNO 107, entre Campanario y Lealtad. Sala, comedor, cocina, cinco cuartos, dos baños, segundo piso, alquiler $90. Fiador. Informes: Hotel Ritz. Habitación 328. 23277 25 my.

PEQUEÑA habitación alta, exterior, con muebles, baño, luz sanidad, elevador y terraza al Malecón $30 a persona sola. Malecón 56 entre Galiano y San Nicolás. 23304 25 my.

50 Y 45 PESOS modernos altos Salud 180, Aramburo 58. Sala, comedor, dos cuartos, baño intercalado, cocina gas, muy frescos. 23329 25 my.

SE ALQUILAN los altos de la esquina de Belascoain y San Rafael, acabadas de fabricar. Informan en la misma. U H 23136 29 my.

ALQUILERES DE CASAS

TRES CASAS de madera, amplias, se alquilan. Castillo 52 en $34, de mucha comodidad. Castillo 54 1|4 en $30 propias para una familia a la vez, tener una industria o depósito. La llave Castillo 45. Informan Monte 350 alto. Teléfono M-1365.

OMOA 14 D. Casa moderna ventilada, se alquila en $45. Sala, saleta, 3 cuartos. La llave e informes Monte No. 250, alto. Tel. M-1365.

ZEQUEIRA 12, alto, casa cómoda, ventilada, de amplia sala, saleta, 2 cuartos en $40. La llave e informes Romay 1 alto. Teléfono M-6230.

CRISTINA 18. Se alquila casa de 300 metros planos, forma nave, propia para garage. depósito de mercancías, carpintería, materiales de construcción en $100; un cuarto en la azotea, cerca del Oeste y Mercado Unico. La llave en el 20. Informan Monte 350. Tel. M-1365. 23275 26 my.

O'REILLY 81, segundo piso. Se alquila este espléndido piso con gran sala, comedor, 3 cuartos, cuarto de criada, servicios etc. Se piden referencias. U H 22475 22 my.

SE ALQUILAN los bajos de San Lázaro 12, esquina a Prado, muy frescos, compuestos de sala, saleta, cuatro cuartos, baño intercalado, cocina y servicios de criados. Renta $100. La llave en los altos. Informan alttos Droguería Sarrá. Teléfonos A-4358 y M-6263. 23320 29 my.

EDIFICIO EMPEDRADO 4

Si desea pasar el verano con comodidad tome su habitación o apartamento en este moderno edificio que por su proximidad al mar, es sumamente ventilado, además tiene elevador que funciona toda la noche y el agua siempre abundante. 23300 30 my.

SAN IGNACIO 12

En esta moderna casa situada cerca del mar, se alquilan muy frescas y bonitas habitaciones y departamentos a precios muy reducidos. Si quiere pasar el verano con comodidad tome habitación en esta casa donde encontrará buenos servicios, agua muy abundante y tranquilidad. 23301 30 my.

PISOS FRESCOS

Neptuno 191 1-2, esquina a Campanario, se alquilan, un primer piso $125 y un segundo $100. Amplias y ventiladas habitaciones, dan a la calle Tienen sala, recibidor, comedor, cuatro cuartos, cocina de gas y baños completos. Informa el portero y en los bajos. Peletería Versailles. 23308 25 my.

CERCA DE BELASCOAIN

Se alquilan los lujosos altos de la casa letra H. de San José 124, entre Lucena y Marqués González, con sala, saleta, 3 habitaciones, salón de comer cuarto de criado y doble servicio sanitario con calentador. Informa señor Alvarez. Mercaderes 22, altos. El papel dice donde está la llave. 23221 26 my.

ALTOS EN MISION

Se alquilan los altos de Misión 10, izquierda y bajos del No. 8, con sala, comedor, dos cuartos y demás servicios. Informa señor Alvarez. Mercaderes 22, altos. El papel dice donde está la llave. 23222 26 my.

COMODA Y BARATA CASA

Se alquila en la calle de Agustín Alvarez 20, a una cuadra del Nuevo Frontón y dos de Belascoain, con sala, saleta y tres habitaciones y demás servicios. Informa Sr. Alvarez. Mercaderes 22, altos. El papel dice donde está la llave. 23323 26 my.

SAN NICOLAS NUM. 171

Se alquilan los altos con sala, dos habitaciones y demás servicios. Informa Sr. Alvarez. Mercaderes 22, altos El papel dice donde está la llave. 23324 26 my.

SAN LAZARO NUM. 171

Se alquilan los bajos con sala, comedor, tres cuartos y demás servicios. Informa Sr. Alvarez. Mercaderes 22 altos. El papel dice donde está la llave. 23325 26 my.

ALTOS Y BAJOS AMARGURA 26

Gran local para almacén. Amplias y ventiladas habitaciones. Alquiler razonable. Informes Hotel La Unión. 23313 30 my.

SE ALQUILAN a una cuadra de San Lázaro y otra de Infanta o sea San Francisco No. 5, los más cómodos altos con cuatro habitaciones, sala y saleta. Las llaves en la bodega. 23342 1 jn.

SE ALQUILA un piso con 4 habitaciones, sala, saleta comedor al fondo, cuarto de baño intercalado y servicio para criados aparte. Informan San Rafael y M. González. Locería. 23346 26 my.

LOCAL EN INFANTA

Se cede un espacioso local en lo mejor de Infanta. Tiene grandes vidrieras modernas a la calle y estantería apropiada para cualquier giro, principalmente para loza, cristalería y ferretería. Largo contrato. Módico alquiler. Informes Tel. U-2343. Preguntar por González. 23353 25 my.

MALECON, piso bajo o alto, para matrimonio. Sala, comedor, cuarto baño, cocina, elevador, amueblado o no, mucha agua; fresco. Espléndida vista. Malecón 56 entre Galiano y San Nicolás. 23303 25 my.

OBISPO 84, ALTOS

Se alquilan estos altos, situados entre Bernaza y Aguacate, con sala, comedor, 4 cuartos, baño intercalado, cuarto y servicio criados, cocina de gas, y agua abundante. Recién pintados. Informa López Oña. Aguiar 71. Dpto. 410, de 9 a 11 a. m. y de 2 a 4 p. m. Teléfono A-8980. 23276 1 jn.

Cerro

SE ALQUILAN los hermosos bajos de Falgueras 4 1-2 B. casi esquina a San Pablo, compuestos de sala, saleta, tres cuartos, baño intercalado y servicio para criados. Llave e informes en Falgueras 6. Cerro. U H 23088 25 my.

MUY BARATAS se alquilan dos casas acabadas de fabricar, una en $35 y los altos en $40. Cada una tiene sala, comedor y tres cuartos con sus servicios y electricidad. Se garantiza abundante agua a todas horas. Calle San Cristóbal casi esquina a Prensa en la bodega informan. Quedan a una cuadra del Paradero de tranvías del Cerro. Su dueño Leandro Sierra. Daoiz No. 15. Tel. I-7785 a todas horas. 23190 30 my.

BARATISIMOS

Se alquilan un alto y un bajo en Velarde y Primelles. Cerro a 30 y 34 pesos. Son modernas y hermosas. Llave e informes bodega de Primelles y Velarde, Cerro. U H 23343 24 my.

ALQUILERES DE CASAS

Marianao

ALTOS FRESQUISIMOS

Cerca del Colegio Belén alquilo nuevos altos $30. Edificio Campana, Loma del apeadero Ceiba, carros Vedado Marianao. 23258 25 my.

SE ALQUILAN en el Reparto La Sierra a una cuadra del tranvía, casas cómodas, con cuatro y cinco habitaciones y garage. Informa José F. Barraqué, en Siete esquina a Cuatro. La Sierra. Tel. FO-1423 23351 27 my.

Jesús del Monte-Víbora

EN el parque de la Loma del Mazo, se alquila la Villa Virginia, con gran ventilación y vista a la Habana, compuesta de jardines, portal, terraza, sala, comedor, hall, seis habitaciones, baño completo, cocina, dos habitaciones y baño para criados y garage a una cuadra del colegio "Champagnat" y Nuestra Señora de Lourdes. La llave e informes en la misma. I-2464. E 701 ind. 17 Ab.

Reparto Lawton, Víbora, calle "A" esquina a 17. Se alquilan un grupo de 14 casas acabadas de fabricar, altos y bajos, con portal, sala, dos cuartos, baño intercalado completo, con agua fría y caliente, gran saleta de comer al fondo, cocina, patio y traspatio. Hay casas altas con 2 y 3 cuartos, sala, saleta, comedor, cocina y baño. Precio, los bajos a $35, y los altos a $40.00. Informan en las mismas y en "La Flor de Pando" Inquisidor y Luz. Teléfono M-1611. U H 22930—28 My.

SE alquila una casa alta de esquina, frente a los carritos, muy fresca, mucha agua, con dos cuartos, sala, comedor, patio, servicios cocina. Informan en la misma, a todas horas. Concha c Infanzón, panadería. Teléfono I-2341. 23211.—30 my.

ALQUILO casa acabada construir, sala, cuarto, cocina y baño, renta Veinte pesos, Rosa Enrique, Juan Abreu, Luyanó. Informa en la misma núm. 8 A. 23201.—25 my.

ALQUILO en 46 pesos, la casa Felipe Poey 12, entre Estrada Palma y Luis Estévez, con jardín, portal y tres cuartos. Más informes: I-7197. 23183.—25 my.

SE alquila casita, portal, sala, cuarto y servicios, San Benigno y Serafines, al lado de la bodega, 3 cuadras de Puente Agua Dulce número 25. 23189.—25 my.

SE ALQUILA Felipe Poey 10 a media cuadra de Estrada Palma y dos de la calzada, casa de jardín, portal, sala, vestíbulo, hall, tres cuartos, baño intercalado completo, cocina con su calentador, cuarto y servicio de criados con entrada inddependiente para los mismos. La llave en la bodega de la esquina. Informan Teléfono M-8860. 23272 28 my.

VIBORA. Altos modernos, una cuadra de Calzada, con todas comodidades para familias. Motor eléctrico, agua abundante, cocina de gas. Informa Srta. Armas. Tel. F-2973. 23295 25 my.

SE ALQUILA en Pérez esquina a Fábrica, Luyanó, una casa de moderna construcción, con portal, sala, 2 habitaciones grandes, baño y cocina. Gana $30. Las llaves en la bodega. Más informes M-9416. 23302 28 my

SANTA AMALIA, Víbora, calle Miguel entre Isabel y Dolores, se alquila espléndida casa con jardín, portal, sala, cuatro cuartos, comedor, baño, abundante agua, siempre; garage con dos habitaciones en módico alquiler. Informan en frente Tel. A-3372. 23328 30 my.

VIBORA. Alquilo casita en $28 acabada de pintar. Sala, saleta, cuarto y buen patio. Lawton y San Mariano letra C. Llave bodega. Dueño M-2874 23318 25 my.

ALQUILO moderna casa en Avenida Estrada Palma 55 entre O'Farrill y Lagueruela. Víbora. Altos: recibidor, cuatro cuartos, baño y terraza. Bajos Sala, comedor, dos cuartos, baño intercalado, repostería, cuarto de criados, jardín y portal. La llave en la bodega La Cubana. Informes Teléfono A-6420. 23312 25 my

LAS CASAS MAS MODERNAS DE LA HABANA $20.00

Se alquilan. Tienen dos cuartos, cocina, baño, patio, a dos cuadras del tranvía de Luyanó. Arango y Justicia, próximo al Puente de Agua Dulce. Las llaves en la Lechería. Informes M-5523. F-1806. 23214 25 my.

CASAS A 25 PESOS

Se alquilan acabadas de fabricar en Tamarindo 71 con sala, dos cuartos, servicios y patio. 23254 30 my.

CASAS POR ESTRENAR

Se alquilan en lo más alto de la Víbora, a una cuadra de la calzada de J. del Monte, esquina de la brisa. Pocito 8, bajo, de portal, sala, comedor, tres cuartos, baño intercalado, cocina, calentador de gas. Pocito 8, alto, de sala, saleta, cuatro cuartos, terraza, baño intercalado, cocina, calentador de gas. Pocito 10 altos. Sala, cinco cuartos, baño intercalado, cocina, calentador de gas a $60 cada una. Pocito 10 A, por Delicias, bajo y segundo piso, sala, saleta, 3 cuartos, baño, cocina de gas a $45 una. Sótano de 106 metros planos, dos y medio de puntal, propio para industrias, garage, depósito. Las llaves allí. Informan Monte 350, alto. Teléfono M-1365. 23274 26 my.

SE ALQUILA en la parte más alta de la Víbora, la casa Vista Alegre 12 La llave en la bodega de la esquina. Informan San Anastasio 80. Teléfono I-3326. 23356 25 my.

SE ALQUILA la casa Revolución 57 entre O'Ferrill y Avenida de Acosta a dos cuadras de la calzada. La llave en el 61. Informan San Anastasio 80 Tel. I-3326. 23354 25 my.

SE ALQUILA el bonito y cómodo chalet de Luis Estevez 70, es de dos plantas y nunca falta el agua. La llave en el 70. Informan San Anastasio 80. Tel. I-3326. 23355 25 my.

EN JESUS del Monte. Se alquila la casa Ensenada 16 B, con tres habitaciones, sala y saleta. Las llaves en la bodega del 16. 23341 1 jn.

Vedado

CALLE 20 y 17, se alquila una casa de planta alta. Consta de sala, comedor, tres cuartos, baño intercalado, cocina, calentador de gas, cuarto y servicios de criados y terraza al frente. Precio $65. La llave en la Botica Informan Tel. F-1408. 23328 26 my.

VEDADO

Se alquilan los altos de Línea 129, frente a la Iglesia los Carmelitas del Vedado, 7 habitaciones y todas las demás comodidades. La llave en los bajos. Informan Teléfono F-1907. 23349 25 my.

1. ALQUILERES CASAS

SE ALQUILA O SE VENDE EL CHALET MAS BONITO DEL VEDADO

Todavía sin estrenar, con decoración original y de mucho gusto, Paneaux en las paredes, traídos de París, escalera de caoba tallada.

VEALO Y CONVENZASE

En la calle 25 y 6, con dos plantas; teniendo en los bajos living-room, sala, amplio comedor lujosamente decorado, cocina, pantry, despensa torno, servicio de familia y servicio de criados, portal por ambas calles, cuarto de chauffeur, con su servicio y garage. Planta alta: recibidor, 7 hermosas habitaciones con closets y 3 baños intercalados, pantry, auxiliar con reberbero de gas y terraza. Azotea: 2 amplios cuartos de criado con su baño, lavadero y cuarto de planchar con todas comodidades, gran tanque de agua. Para informes y la llave, calle 15 número 443, Teléfono F-4538. 23180.—29 my.

SE ALQUILA

Gran planta baja, lujosamente decorada, amplio, cómoda y fresca, acera de la brisa, calle 15 entre 8 y 10, número 443, Vedado. Tiene vestíbulo, living-room, hall, 5 amplias habitaciones con dos baños intercalados, una habitación pequeña, closets en todos los cuartos, gran comedor con alacenas, pantry, despensa y cocina, cuarto de criados con baño, garage, cuarto de chauffeur con su baño, lavadero. Informan en la misma, Teléfono F-4538. 23181.—29 my.

SE alquila la casa de A y 15 número 137, acabada de reconstruir con todo el confort moderno. Informan en 17 número 398. Teléfono A-5240. 23212.—27 my.

SE ALQUILA

Acabado de construir, los espléndidos y ventilados altos de Avenida Wilson número 63, esquina a la calle A, compuestos de sala, recibidor, seis cuartos, hall, comedor, hermosa terraza, dos baños intercalados, cuartos y servicio de criados garage y demás comodidades. Tel. M-1035 y F-2696. 23229.—29 my.

VEDADO, Línea entre G y H, casa de tres pisos, se alquila, primero, derecha, cuatro cuartos, etc. Teléfono A-4729, informan en el 857. 23250 24 my

VEDADO, se alquila la planta baja de la casa calle 19, entre D y E, jardín, portal, sala, comedor, tres cuartos, baño, cuarto y servicio de criados, cocina de gas. Informan en 2 número 8, entre 9 y 11. La llave en la bodega de la esquina. 23256 27 my

SE alquilan los altos de la calle M, entre Jovellar y San Lázaro, con sala, saleta, cinco cuartos, dos baños intercalados, comedor, cocina de gas, cuarto de criado y demás servicios. La llave en los bajos. Informan: Cerro 532. Teléfono I-1002. 23255 26 my.

CHALET, acabado de fabricar, en la calle de Línea, entre Gómez y Mendoza, con jardín, portal, sala, hall, comedor, tres habitaciones, servicio intercalado con agua caliente, cocina, pantry, cuarto de criado con su servicio y garage. La llave al lado. Informan: A-8406. 23198.—25 my.

SE ALQUILA la casa calle D No. 135 Vedado, con jardín, portal, sala, saleta y cinco habitaciones. La llave e informes en el 133 entre 13 y 15. 23278 27 my.

SE ALQUILAN unos altos en C 65 entre 19 y 21, con cinco habitaciones, sala, saleta, recibidor, cocina, 2 cuartos, baño. Ganan $90. 23282 25 my.

Guanabacoa

En Guanabacoa se alquila, o se vende, casa de dos ventanas, alto portal, pozo magnífico. Aguacate, 34 (entrando por Aranguren, a la derecha.) De 8 a 10 a. m. 23226.—24 my.

Extraradio

CALABAZAR, Habana. Se alquila hermosa casa quinta Meireles 31, propia numerosa familia, 14 habitaciones, grandes patios. Dueño: Libertad 1, esquina a Párraga. Víbora. Tel. I-1124. 23213.—1 jn.

2. ALQUILERES DEPTS.

Habana

EDIFICIO CORBON

El más céntrico, Industria 72 1-2, a dos cuadras de Prado. Espléndidos apartamentos con gran cuarto de baño, agua abundante, caliente y fría, servicio de criados, ascensor, día y noche y sereno en el interior. U H 19101 26 my.

ALQUILO, Malecón 250, edificio Coliazo, hermosos departamentos, pueden verse a todas horas. Informes: Teléfono M-3024. Elevador, moralidad absoluta. U H 22140.—30 my.

ALQUILO, EN AGUILA, 50, POR ANIMAS

un gran apartamento, con vista a las dos calles, compuesto de gran sala, comedor, tres habitaciones, baño intercalado, todo moderno. La llave en la bodega de los bajos. Informan en Paula y Egido, cantina. Tel. M-9272 U H 23175 27 my

SE alquila a personas decentes, buen apartamento de dos habitaciones con cuarto de baño y demás servicios. Vista a la calle, otro igual interior, hay agua, casa nueva. Amistad número 98 (altos), entre San José y Barcelona. 21999.—27 my.

OBISPO 75, altos. Se alquila un buen departamento con vista a la calle, propio para un médico, dentista u oficina, reune todas las comodidades. Tiene su buen lavabo. Informan en los bajos. 23293 26 my.

EDIFICIO CHIBAS

Calle G, (Avenida de los Presidentes) esquina a 25, Vedado. Se abrirá al público el día primero del próximo mes de junio, de siete pisos, con 41 apartamentos. Todas las comodidades modernas, con mucha luz y ventilación. Tiene garage, quemador de basuras y se provee de agua caliente a los apartamentos. Precios razonables. Se invita los visite. El Conserje los enseñará e informará. También pueden dirigirse al propietario, teléfono F-2373, o al señor Eduardo Primelles, F-1638. 23209 31 my

EN Cuba 119 esquina a Merced, se alquilan departamentos, habitaciones y accesorias, con vista a la calle y en Picota 56, varias habitaciones y accesorias. 23200.—27 my.

SE ALQUILA un departamento en $25 dentro de una casa de comercio propio para depósito o una oficina de comisiones, es muy barato. Se da luz y teléfono. Informan Teniente Rey 82. Tel. A-4593. 23252 25 my.

ALQUILERES DEPTS.

Barrios

EN EL VEDADO

Resuelto el problema de la vivienda confortable a precios razonables:

Dos cuartos con baño privado completo, luz y elevador toda la noche. $26.00

Dos cuartos baño privado, luz y gas. $32.00

Dos cuartos baño privado, terraza, luz y gas. $38.00

Apartamentos verdaderas casitas de sala, cuarto, comedor, baño, cocina de gas desde $28 a $45.—13 entre 18 y 20, dos cuadras del tranvía.

TELF. F-5678

E 1267 23 My. a 22 jn.

3. ALQUILERES HABTS.

Habana

CALLE Zulueta 32 pegado al Teatro Payret se alquilan magníficas habitaciones a personas de moralidad y Aguiar 57; Cuba 80; Cuba 120; Compostela 110; Aguacate 122; Esperanza 117; Manrique 163; Animas 129; Lagunas 85, Gervasio 27 y Virtudes No. 140. U H 22869 27 my.

HABITACION amplia y ventilada, con lavabo de agua corriente y buen baño, se alquila en casa de familia española, a hombres solos o matrimonio sin niños. Aguiar 47, 2o. piso. 23204.—27 my.

SE alquila en casa particular, habitación amueblada. Gran cuarto de baño. Teléfono. Precio muy módico. Referencias. Villegas 88, altos. 23192.—1 jn.

SE ALQUILAN dos hermosas habitaciones a personas de estricta moralidad, tranvía, luz y teléfono. Hospital No. 3 A, bajos. 23305 26 my.

SE ALQUILAN espléndidas habitaciones y departamentos para familias en O'Reilly 32 entre Cuba y Aguiar. 23283 6 jn.

EN CUBA 16, bajos, se alquilan dos habitaciones, juntas o separadas a personas de moralidad. 23345 27 my.

Barrios

SE ALQUILA una habitación con o sin muebles con vista a la calle en 11 y E. Vedado, altos de la bodega. 23262 31 my.

4.—ANIMALES

PRIMER premio de la Exposición Nacional de 1926. Galgo Inglés, finísimo. Precio: $100. Informan: vidriera del "Plaza", La Casa del Perro, o escriba al DIARIO DE LA MARINA. D. A. Perros y Perrerías. 23193.—26 my.

5.—AUTOMOVILES

Ventas

VENDO o cambio auto Revere Dusemberg, tipo Sport de 5 pasajeros, funcionando perfectamente, con gomas de paquete, por uno cerrado de tipo ligero. Doy la prueba que se desee, garantizando el buen funcionamiento. Informan en O'Reilly 57. Casa de Barrié. 23269 26 my.

VENDO Hudson cerrado, flamante, acabado de vestir y tapizar, muy poco uso, motor como el primer día. Unica oportunidad, calle 11 esquina a F. Aguilera. 23299 28 my.

AUTOMOVIL marca Cadillac, tipo Sport, cinco pasajeros, en perfectas condiciones mecánicas, pintura nueva, gomas nuevas. Es una verdadera ganga. Lange Motor Co. Ave. de Washington 12. Tel. U2614. 23310 25 my.

SE VENDE un Buick cerrado, chiquito, pintura y fuelle nuevo. Para verlo Hornos 12. Muy bonito y cuidado. Hasta las 11 a. m. 23332 26 my. 23332 26 my.

7.—COMPRAVENTA OBJETOS

SE vende un armatoste con 3 lunas y un mostrador, propios para lechería, café o fonda, miden 3 metros largo, se dan barato. Vapor y Hornos, panadería. Teléfono U-1538. 23187.—25 my.

GANGA. Se venden tres ventiladores de paletas, de corriente 110 en buenas condiciones. Apodaca 58 entre Suárez y Revillagigedo. 23336 1 jn.

SE VENDEN contadoras Nacional y de otros fabricantes, nuevas, completamente. Informan en Apodaca 58. 23334 1 jun.

VENDEMOS una cocina de hierro en buenas condiciones, barata. Apodaca No. 58 entre Suárez y Revillagigedo. 23335 1 jn.

8.—DINERO E HIPOTECAS

JOSE P. QUINTANA

Propietario

Dinero en hipoteca

Al 7 y 8 0|0 desde $500 en adelante, por 10 años pudiendo cancelar en cualquier tiempo con solo dos meses. Compra y vende casas, fincas, terrenos y establecimientos. Belascoain 54, altos, entre Salud y Zanja. Teléfono M-4735. 19346 27 my.

TOMO $11,000, 8 0|0

Tomo en hipoteca, $8.000 sobre una propiedad $3.000, en otra se desea tratar con los interesados. Aguila 148 Marcelino González. 23236.—24 my.

¿QUIERE usted tomar dinero sobre su propiedad de casas o fincas en la Provincia de la Habana? Si tiene garantía para el dinero que desee y sus títulos están bien se lo doy con prontitud y reserva. Marín. Aguiar 59. Teléfono A-6283. 23291 28 my.

65.000 PESOS tengo para colocar en hipoteca al 6 1-2 en la Habana o en el Vedado, juntos o fraccionados; si los títulos están bien hago el negocio rápidamente. Sr. Marín Aguiar 59. Tel. A-6283. 23287 28 my.

¿QUIERE usted colocar bien su dinero en propiedades en la Habana o sus barrios? Venga a mi oficina Aguiar 59. Tel. A-6283 y será bien atendido. Sr. Marín. Tel. A-6283 23290 28 my.

DINERO E HIPOTECAS

HIPOTECA DIRECTA

Tomo $25.000 escalonados al 12 0|0, triple garantía para terminar 25 casitas cielo raso con servicios y cocina, independiente cada una. Rentarán $700 mensuales. A-0504. Hermida. Vives 91 altos. 23307 31 my.

TRASPASO una hipoteca tres mil pesos al 7 por ciento por un año en primera hipoteca sobre casa nueva en la Habana. Títulos limpios. Informes Salud 130, altos. No corredores. 23242 25 my

9.—ENSEÑANZAS

PROFESOR mercantil, se solicita para dar clase particular de teneduría de libros y aritmética mercantil. Dirigirse: Teléfono F-1508. 23216.—29 my.

SEÑORITA instruída, hablando alemán, francés y español, desea colocarse de intitutriz. Tiene buenas referencias. Informes: Tel. A-3349. 23210.—25 my.

10.—EMPLEOS-DEMANDAS

Agentes

AGENTES para anuncios. Se solicitan para una Revista acreditada con muchos años de constante publicación. Informa Miguel Angel Ruiz, San Ignacio, 10. Telf. A-6249. 23241 27 my

NEGOCIO. Solicito agentes vendedores por su cuenta para confituras, muy vendibles. Buena comisión. Informes solo por Correo. C. C. Russell. Angeles 12, Habana. 23350 25 my.

Varios

SEÑORAS Y SEÑORITAS

Para darles ocupación en un trabajo cómodo, digno y bien retribuido por comisión, se invita a señoras y señoritas, que dispongan de algunas horas al día, a que vengan a tomar informes en el

Departamento de anuncios clasificados del DIARIO DE LA MARINA.

12.—ESTABLECIMIENTOS

Ventas

VENTA. San Rafael y Aguila, café, se vende la parte de uno de los socios por retirarse. Se da en proporción y facilidades de pago. U H 22739 21 my.

SE vende una bodega, sola en esquina, $1.000 de contado y el resto a plazos cómodos. Informan: Cuba y Chacón, en el café, de 10 a 12. 23186.—25 my.

SE VENDE una cantina y fonda en un punto de mucho porvenir, frente a una industria por tener otro negocio mayor que atender, es de poco dinero y se presta para bodega; único establecimiento en esquina. Informan Dulcería El Polo, Café y en el mismo. Rocafort. 23117

Más anuncios clasificados de Ultima Hora

FINCAS URBANAS

ESQUINA MODERNA CERCA DE TOYO CON 5 CASITAS Y UNA BODEGA RENTA $180 CON 5 AÑOS DE CONTRATO EN $22,000

Vendo a dos cuadras de Toyo, una esquina moderna, con bodega y 5 casitas con 5 años de contrato, rentando $180 en $22.000. Analice este negocio, piénselo. Mire a ver en qué colocaría usted este dinero que lo tenga tan bien garantizado y que le de tanto interés como este negocio. Vidriera del Café El Nacional. San Rafael y Belascoain. Tels. A-0062. A-2319. Sardiñas y López.

CASA MODERNA EN MANGO Y CALZADA DE JESUS DEL MONTE MIDE 6x24 EN $6,500

Vendo en la calle de Mangos a 20 metros de la calzada de Jesús del Monte una casa moderna compuesta de portal, sala, saleta, tres cuartos bajos y dos altos, cocina, servicio y patio. Renta $60, techos monolíticos $6,500. Es una buena compra. Vidriera del Café El Nacional. San Rafael y Belascoain. Tel. A-0062. A-2319. Sardiñas y López. 23102 27 my.

SE VENDE un chalet de dos plantas, independientes, en la calle 23 entre A y B, a la brisa. Precio $33.000. Sale cada planta en $19.000. Ud. puede vivir un chalet en la mejor cuadra del Vedado por este precio. Se puede dejar hasta $20.000 en hipoteca que es la mejor garantía del negocio. Informan F-5910. 23264 1 jn.

VENDO LAS SIGUIENTES ESQUINAS
APROVECHEN GANGA, COMPRADORES

Vendo las siguientes propiedades, con establecimientos.

En la calle Lealtad, esquina, 4 plantas, rentando $320, en. $37.000

En la calle San José, esquina, 2 plantas, rentando $287, en 35.000

En la calle Galiano, centro 2 plantas, rentando 215 pesos, en. 40.000

En la calle Bernal, esquina, 2 plantas, rentando $180, en. 23.500

En Jesús del Monte, San Bernardino esquina con 4 casas al lado, rentando $150 en 17.000

En la calle San Salvador, esquina y 4 casitas, rentando $193. . . . . 20.000

En la calle Santa Emilia, esquina rentando $60. . 8.500

En la calle Vigía, 2 plantas, rentando $150 en . 14.500

En la calle San Leonardo esquina, 2 plantas, rentando 130. . . . . 15.000

En la calle Manila, 2 plantas y 4 accesorias, rentando $189, en . . 21.000

Vedado, calle 17 esquina y 7 casas, rentando 640, 90.000

En Luyanó, Calzada, 15 casas y un establecimiento rentando $450. 44.000

En Luyanó, esquina y 4 casas rentando $150 en 15.500

En Almendares, en la calle 12 esquina y otra al lado rentando $70. . 8.000

En la calle B., con establecimiento, renta $80. 8.500

Todas estas casas se venden con facilidades de pago. Más informes los da P. Quintana y Ca., Belascoain 54 altos entre Zanja y Salud. Tel. M-4735. 23297 30 my.

15.—HOSPEDAJES

Casas de Huéspedes

PRADO 93 altos del Café Alemán, en esta casa de huéspedes tenemos habitaciones con vista al Prado a $20. Apartamentos desde $40. Puede vivir en la mejor situación de la ciudad. 23317 25 my.

Hoteles

HOTEL MANHATTAN

—¿Por qué los americanos prefieren y llenan este hotel?

—Pues por la sencillísima razón de que, además de darles buen trato y mejor precio, está provisto de todas las comodidades y exigencias modernas. Huelga decir que, por su situación, es uno de los más frescos de la ciudad. Si le gusta vivir con desahogo venga a separar su departamento. Belascoaín y San Lázaro Propietario A. Villanueva. Telf M-7924. E 1043 31 my.

18. MUEBLES Y PRENDAS

Ventas

EN SUAREZ, 43 Y 45

entre Gloria y Apodaca, están realizando todas las existencias de muebles, a precios tan bajos que nadie sale sin llevar algo. En esa misma casa, "LA ZILIA", alquilan pianos a precios de situación. También se están deshaciendo de las ropas de etiqueta por el mismo procedimiento: "echando la casa por la ventana". Venga hoy y se convencerá de lo que dejamos dicho. Suárez, 43 y 45.

E 1042 31 my.

AVISO. Vendemos neveras, sillas y mesas para café y funda y muebles de todas clases. Apodaca 58 entre Suárez y Revillagigedo. 23333 1 jun.

MUEBLES Y PRENDAS

ATENCION. Se vende una nevera, refrigerador, nueva completamente, muy barata. Apodaca 58 entre Suárez y Revillagigedo. 23337 1 jn.

21.—PERDIDAS

Personas

SE solicita saber el paradero de Ramona López García que trabajaba el año 24 por la Víbora, la solicita su hermano Antonio López. Informan: fonda La Paloma, calle Santa Clara número 16. Teléfono A-7100. 23184.—1 pn.

22.— SIRVIENTES-DEMANDAS

Criadas de mano

SE desea una española para criada de cuarto o de mano. Informan F-1261. 23253 24 my

SE solicita señora mediana edad, para los quehaceres general, tres en familia, dormir en la colocación, que hable inglés, buen español, Mrs. Nevares. 5a. Avenida, entre 7 y 8, Buena Vista, a una cuadra de la línea Playa. 23223.—24 my.

SE NECESITA una criada española para cocinar y los quehaceres de la casa. Correa 15. Jesús del Monte, entre San Benigno y Flores. 23239 25 my.

SE SOLICITA sirvienta para comedor que sea formal y limpia y con referencias en Paseo esquina a 25. Vedado. Tel. F-5400. 23311 25 my.

Cocineras

SE solicita una española para cocinar y ayudar a la limpieza de corta familia, sueldo $30, hay que dormir en la colocación, casa de estricta moralidad. Peñalver, entre Arbol Seco y Subirana, al lado de la carpintería. 23224.—24 my.

SE solicitan una buena cocinera y una criada para los quehaceres domésticos, tales como costura, repasar ropa, etc. Tienen que ser competentes y presentar buenas referencias. Muralla 85, segundo piso alto. 23261 26 my

Varios

SE solicita una lavandera, que sea de color, calle Oficios número 58, segundo piso. 23225.—23 my.

SE solicita un socio con 3.000 pesos para un negocio de porvenir, pues está produciendo. Informa el señor González, Calzada de J. del Monte 71, bajos, de todas horas. 23227 25 my

23.—SIRVIENTES-OFERTAS

Criadas de mano

UNA muchacha española desea colocarse para manejadora o cuartos. Informan en la bodega de 23 entre B y C, teléfono F-1368. 23251 24 my

SE desea colocar una joven española, para criada de mano o para el servicio de un matrimonio solo, tiene muy buenas referencias. Tel. FO-1232 23219.—25 my.

SE desea colocar una muchacha española de criada de comedor o cuartos, tiene quien la recomiende. Galiano número 127. Teléfono A-4757. U H 23220.—25 my.

UNA joven española desea colocarse de criada de mano; sabe su obligación y tiene referencias. Informan teléfono F-O. 1717. 22244 28 my

SE desea colocar una joven española de criada o manejadora. Informan Monte, 35, teléfono A-9551. 23243 27 my.

DESEA colocarse una buena criada de de manos, una joven peninsular sabe su obligación y tiene referencias. Informan: calle 4 192, bajos, entre 21 y 23. Teléfono F-1122. 23202.—27 my.

UNA JOVEN peninsular desea colocarse de criada de mano o sirvienta. Informan en M-4411. 23294 25 my.

DESEA colocarse una joven española de criada de mano. No le importa ir al campo. Tiene referencias. Teléfono FO-1127. Calle 18 y 9, Almendares 23314 25 my.

DESEA colocarse una muchacha española para limpiar y cocinar. Sabe su obligación. Calle 8 entre 2 y Pasaje, letra C. 23331 24 my.

Criados de mano

SE OFRECE un español para criado de mano o cualquier otro trabajo, es honrado, fuerte y trabajador. Tiene quien responda por él. Tiene 18 años. Lleva poco tiempo en el país. No tiene pretensiones. Salud 35. Teléfono A-6637. U H 23119 23 my.

JOVEN español desea colocarse de criado de mano o camarero, sereno o portero u ordenanza. Tiene buenas referencias de casa que trabajó y personas que lo garantizan. No tiene pretensiones, es honrado y trabajador, Tel. M-9688. 23072 73 24 my.

JOVEN español desea colocarse de criado, es honrado y trabajador y muy formal. Tiene buenas referencias, sabe servir muy bien y plancha ropa. Tel. M-2453. 23273 24 my.

DESEA colocarse de criado de mano un joven español, práctico en esta clase de trabajo. Tiene quien lo garantice. Llame al Tel. F-2375. 23339 25 my.

DESEA colocarse un criado español. Entiende muy bien de jardinero y de sea familia de moralidad, es formal y honrado y tiene buenas referencias. Informes Tel. A-5594. Llame a Manuel. 23357 24 my.

Crianderas

UNA peninsular desea colocarse de criandera a media leche. Tiene certificado de Sanidad y abundante leche. Tiene 3 meses la niña. Se puede ver en la calle 24 entre 15 y 17 No. 57, Vedado. Tel. F-5697. 23340 25 my.

Cocineras

SE desea colocarse una cocinera de color, en casa decente, sabe cumplir con su deber. Teléfono I-2684. 23235.—25 my.

DESEA colocarse una cocinera de color, mediana edad. Informan: calle Sitios 110, ciudad. 23233.—25 my.

DESEA colocarse una señora de mediana edad, española, para cocinar y limpiar y también se anuncia para lavar y planchar y no le importa ir para el campo. Informes: Esperanza 22 altos. Teléfono M-4234. 23191.—24 my.

DESEA colocarse una joven española para cocinar y limpieza de una corta familia. Desea casa de moralidad. Informan Oficios 50. Tel. A-6639. 23280 25 my.

Cocineros

UN buen cocinero repostero japonés, desea colocarse en casa familia huéspedes, hotel, cocina criolla, americana, etc. Puede hablar inglés, con referencia. Informan: Teléfono M-1731, cocinero M. T. 23240.—26 my.

SIRVIENTES-OFERTAS

SE OFRECE un buen cocinero joven, español, con muy buenas recomendaciones para casa particular o comercio. Sabe las tres cocinas. Práctico en repostería. Es limpio en la cocina; es hombre solo. Informan A-7416. Sale al campo. 23263 25 my.

Varios

SEÑORA mediana edad con referencias, práctica, en clínicas, desea colocarse para cuidar enfermo, ama de llaves o señora compañía. Informan: Tel. I-3036. U H 22981 24 my.

PARA portero o sereno, se ofrece español de mediana edad, es formal y honrado. Informan: Sol 8. Teléfono A-8082. 23178.—27 my.

DESEA colocarse una costurera española. No tiene inconveniente en limpiar alguna habitación. Tiene buenas referencias. Informan en la calle 17 No. 21 esquina a L. Vedado. 23267 24 my.

UNA Señora que ha trabajado en clínicas y tiene 5 años de práctica desea cuidar enfermos, bien sea de día o de noche. No le importa sean enfermedades nerviosas. Informan Belascoain No. 20, altos, habitación 4. Teléfono A-0190. 23279 25 my.

DESEA colocarse una señora española de lavandera o para limpieza. Informan en Jesús del Monte 178. Teléfono I-4865. 23281 25 my.

24.—SOLARES YERMOS

Ventas

GANGA. Se vende un solar en Laguerueela de 15x50 a $2.50 vara. Informan en Luz y Reyes, bodega. Se deja mil pesos en hipoteca. U H 22934.—23 my.

MANZANA DE TERRENO EN CARLOS III GRAN NEGOCIO 5500 METROS DOS ESQUINAS A $45.00

Vendo en la Calzada de Ayestarán y Carlos III una manzana de terreno con dos esquinas con 5.500 metros de superficie a $45 metro, propio para una gran industria o empresa. La situación que ocupa este terreno no puede ser mejor. No lo dude usted que ha de ser el centro de nuestra capital. Su precio: yo desafío al más valiente para que me venga a decir que está caro y para más informes Vidriera del Café El Nacional. San Rafael y Belascoain. Tels. A-0062 y A-2319. Sardiñas y López. 23102 27 my.

REPARTO La Sierra. Solares a plazos vendo dando solo $150 de entrada y resto a pagar en 8 años; tienen las medidas siguientes 12x18 10x18, 7x22, 14x22, 21x22, 9x22; tengo esquinas de 12x18, 22x18; todos estos solares están llanos y rodeados de buenas casas. Próximos a las líneas. Planos y demás informes Sr. P. Quintana. M-4735. Belascoain 54, altos, entre Zanja y Salud. U H 23112 26 my.

VENDO BARATO

Solar de 6 por 22, a $35 metro, calle Arbol Seco. Informa: Enrique López, Teléfonos A-8980 y F-2399. 23206.—26 my.

VENGA hoy, quizás mañana sea tarde. Por tener que embarcar, vendo un lote de 563 varas en Buena Vista a $2.75 vara. Tiene una casa de mampostería, estando todo libre de gravámen. Informes: C. Pons, calle 4 número 174, Vedado, (al fondo). Investigue usted a cómo se vende en este lugar y luego, calcule. 23218.—24 my.

SOLAR 7 POR 26

Infanta, entre Estrella y Maloja. Precio $85 metro. Informa: Enrique López Ona, Teléfonos A-8980, F-2399. 23208.—26 my.

VENDO terreno de esquina, en calle adoquinada, con todo servicio a una cuadra de la Calzada de Concha y otra de la de Jesús del Monte, con 900 metros a $18 metro. Informa: Domingo Pérez, Cristina 38. 23234.—26 my.

GANGA. Solar 22x7 m. calle Cueto Luyanó en $1.200. Tel. I-2274. Bilbao 23185 26 my.

VEDADO. Se vende solar de esquina, 22.66x50 Calzada y 18, frente a parque Precio $42 metro Fabricación empezada. Puede dejarse la mitad en hipoteca Informan I-6902 23319 26 my.

EN CARLOS III muy cerca de Belascoain, vendo una parcela de 9.50 por 36. Total 300 varas a $75 la vara con gran facilidad de pago. Informa J. Delgado. Chaple 2. Teléfono I-4571. 23306 25 my.

25.—SOLICITUDES

Alquileres

MATRIMONIO, serio, alquila habitación barata a señora o señorita. Jesús María 109, segundo piso. 23194.—26 my.

SE DESEA alquilar una casa en el Vedado. Altura de Almendares o Miramar. Ha de tener sala, saleta, comedor, cinco o seis cuartos y garage para dos máquinas. Se prefiere de una sola planta. Para informes llamar al Tel. F-5528. U H 23348 25 my.

Varios

VENDEDORES ACTIVOS

Bien educados, que sepan apreciar las grandes ventajas que como agentes nuestros pueden tener a su alcance; se solicitan en la Habana y determinadas poblaciones del interior, para gestionar la venta de nuestras bien conocidas publicaciones.

W. M. Jackson, Inc.

Editores de El Tesoro de la Juventud, Diccionario Enciclopédico y otras grandes obras.

Apartado 2129, Obrapía 22, Habana.

E 1266 2-d 23.

26.—VARIOS

ABSOLUTAMENTE GRATIS

Le Maigon L. Lazaire, de París, ofrece gratuitamente a título de propaganda "El Barómetro del Amor", a toda persona que lo solicite, a cuyo efecto le rogamos se sirva enviarnos un sello de dos centavos para el franqueo del mismo a vuelta de correo. L. Silvero. Aguila 232. Habana. U H 22583.—2 jn.

SE admiten máquinas en storage, en el gran garage Washington. Desague 60. 23232.—25 my.

VENDO EN $600 LO QUE VALE $2.000

Una gran venta de dulces a los establecimientos, de 40 a 50 pesos diarios con su carro y mula, nuevo; que vale lo que se pide. Se enseña la venta; es un gran negocio. Informes Infanta y Llinás, bodega El Campamento. Teléfono U-1105. 23284 25 my.

Crónica Católica

MUY ILUSTRE ARCHICOFRADIA DE LA MERCED

La Muy Ilustre Archicofradía de la Merced es la primera y la más antigua de las Asociaciones religiosas del templo de la Merced de la Habana.

Los Padres Paules solicitaron su fundación del Muy Reverendo Padre Maestro General de la esclarecida Orden de la Merced, el cual otorgó la "Concesión canónica" de la misma en agosto de 1891, quedando unida a la Prima Primaria.

Fueron sus Directores los Padres Paules, Vega, Salazar, Vargas, Roqueta y Angel Tobar, que actualmente la dirige.

La ofrenda a la Madre del Amor Hermoso.

La Archicofradía de la Esclavitud de la Merced ha tributado un solemne homenaje a su Reina y Madre en el Mes de las Flores.

Se ajustó al siguiente programa:

Misa de Comunión general:

Dió comienzo la festividad con Misa de Comunión general, que celebró el M. R. P. Joaquín Atienza, Visitador general de los Padres Paules.

La Comunión revistió gran solemnidad, por coincidir con la del Catecismo.

Fué amenizada por el coro del mismo, que mereció unánimes alabanzas de los Cofrades.

Misa solemne:

A las nueve de la mañana tuvo lugar la Misa solemne, en la cual ofició de Preste el R. P. Buenaventura Antón, asistido de los Padres Paules, Alonso y Sainz.

La parte musical fué interpretada por orquesta y voces, bajo la dirección del maestro señor Francisco Saurí, quien llevó a cabo una labor digna de todo encomio.

Pronunció el sermón el R. P. León Barrio, C. M.

RECEPCION DE LA PRESIDENTA Y SECRETARIA DE LA ARCHICOFRADIA

Terminada al Misa, la Muy Ilustre Archicofradía de la Esclavitud, se reunió en junta general extraordinaria, la cual presidió el M. R. P. Joaquín Atienza, C. M.

El Director de la Esclavitud, Padre Angel Tobar, manifestó que la junta tenía por objeto dar digna recepción a la nueva Presidenta y Secretaria, hacerles entrega del título y darles posesión del cargo.

A continuación presenta al P. Atienza y a la general a la señora María Montalvo de Soto Navarro, cuyas virtudes ensalza, encomiando su actividad en el campo de la acción social católica.

Da posesión de su cargo a la ilustre dama, la que recibe el Diploma de manos del Visitador Padre Atienza, quien firmó como Director.

Es acogida con cariñosísima ovación al dar gracias por el honor que le dispensaban el Muy Reverendo Padre Visitador y la M. Ilustre Esclavitud de la Merced.

La misma conmovedora ceremonia se celebra con la distinguida señorita María Elena Alvarez, designada Secretario de la Muy Ilustre Esclavitud.

La Directiva de la M. I. Esclavitud quedó constituída en la siguiente forma:

Director: R. P. Angel Tobar.

Presidenta: María Montalvo de Soto Navarro.

Vicepresidenta: Mercedes Campos de Tagle.

Secretaria: señorita María Elena Alvarez.

Vicesecretaria: señorita María Teresa Gastón.

Tesorera: señorita Asunción Gastón y Rosell.

Vicetesorera: señora Ernestina Ordóñez de Contreras.

Hay además treinta y seis Promotoras de Coros.

FLORES A MARIA

A las siete y media de la noche asistieron al solemne ejercicio de las Flores a la Virgen María. Estas constaron de los siguientes actos:

Santo Rosario, piadoso ejercicio, sermón por el P. Vicente Sainz C. M. y ofrecimiento de flores a María por las alumnas del Colegio La omiciliaria, que tuvieron a su cargo la parte musical y la poética, declamando bellísimas poesías.

Las augustas ceremonias terminaron con la coronación de la Redentora de los cautivos. Las alumnas pusieron en su cabeza una preciosísima corona de flores, trabajo artístico de mucho mérito.

La coronación se llevó a cabo con gran esplendor.

Presidió la suntuosa función la Directiva y Promotoras, a las que nos complacemos en felicitar.

LA SECCION ADORADORA NOCTURNA DE LA HABANA, CELEBRA CON GRAN SOLEMNIDAD LA VIGILIA GENERAL DE SAN PASCUAL BAILON

La Sección Adoradora Nocturna de la Habana celebró con gran solemnidad la Vigilia General de San Pascual Bailón, Patrono de las Asociaciones Eucarísticas y de un modo especial de la Adoración Nocturna al Santísimo Sacramento.

Tuvo lugar en el templo del Santo Angel.

A las diez de la noche dió comienzo la Junta de Turno, con las preces de ritual, que dirigió Monseñor Francisco Abascal, Director diocesano de la Adoración Nocturna. A las preces siguió la lectura espiritual y la de un Capítulo del Reglamento.

El Presidente general nombró Turno de Guardia al Primero que lleva por Titular a San Cristóbal de la Archidiócesis de la Habana; pidió a los adoradores rogasen por el éxito feliz del Congreso Eucarístico de Chicago y por que cese la violenta persecución religiosa en México.

La Vigilia ordena el señor Presidente se aplique en desagravio de la ofensa inferida en México por los perseguidores de la Iglesia Católica al Vicario de su Divino Fundador, en la persona de su Delegado.

El comandante Entralgo, condena en términos enérgicos la expulsión del Delegado del Papa, Monseñor Carmona, por el Gobierno de México.

"La ofensa inferida al Representante del Papa, es a éste inferida. Y en el Papa a todos los católicos, sus hijos y súbditos espirituales.

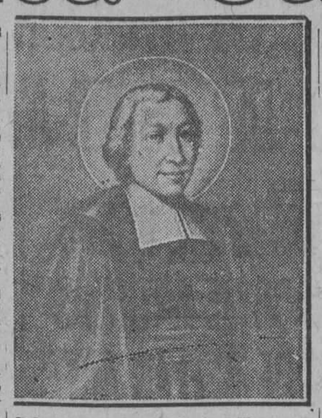

Dador del Instituto de los Hermanos San Juan Bautista de La Salle, fundador Escuelas Cristianas

Como amante hijo, y como Presidente de la Sección Adoradora Nocturna de la Habana, protesto de la ofensa inferida al Papa en México en la persona de su Delegado."

Recomienda muy encarecidamente la asistencia a la Comunión, que en honor a San Pascual Bailón celebrarán las Marías de los aSgrarios, el domingo 23 del actual.

Formada la Guardia Real Nocturna de Jesús Sacramentado, se cantó el "Vexilla", saludando a la bandera, que portó el Jefe del Primer Turno, señor Enrique Llano.

Al partir la Guardia hacia el Sagrario, cantaron el "Sacris solemnis".

Expuso el Santísimo Sacramento Monseñor Francisco Abascal, quien dirigió las Oraciones de la Noche, canto del "Invitatorio de Maitines" y del Te Deum. A éste siguieron las Horas de Vela ante Jesús Sacramentado, semientonándose las Horas del Oficio Divino, el Trisagio y el Acto de Desagravio del Padre Llopart S. J.

A las cinco de la mañana tuvieron lugar las oraciones de la mañana, Misa, Comunión, bendición y reserva.

Ofició en la Misa y Comunión el R P. Matías Saumell.

A las seis se retiró la Guardia Real Nocturna de Jesús Sacramentado, semientonando el Salmo "De Profundis" por el eterno descanso de las benditas almas del Purgatorio.

IGLESIA DE SAN FRANCISCO
Atenta invitación

Los que suscriben tienen el honor de participar a usted que por acuerdo de la Junta de Marías de los Sagrarios habida el 2 de los corrientes, el día 23 de este mes de mayo se celebrará en la Iglesia de San Francisco con todo esplendor la fiesta de San Pascual Bailón, Patrón de todas las Instituciones Eucarísticas, y por ende, de las Marías de los Sagrarios-Calvarios.

El día 23 es el domingo inmediato al 17 de dicado por la Iglesia a San Pascual Bailón, y coincide en él la solemnidad de la Pascua de Pentecostés. Los devotos de San Pascual saben que el Santo de la Eucaristía nació la víspera de Pentecostés, el año de 1540, y murió el día de Pentecostés en el de 1592. Motivos más que suficientes para que concurran a la fiesta todas las que se precian con el dictado de Marías de los Sagrarios y sienten en sus almas la devoción a la Sagrada Eucaristía.

A las siete y medi ahabrá misa de Comunión general para las Marías de los Sagrarios y para las socias de la Archicofradía del Vía-Crucis Perpetuo.

A las nueve se cantará por voces escogidas una misa solemne con sermón.

Esperamos que usted asistirá a una y otra misa, y comulgará fervorosamente en la primera.

Aprovechamos la ocasión para llamar a usted la atención sobre el hecho, lamentable pero cierto, de que, siendo muchas las asociadas en el número de Marías de los Sagrarios, son pocas las que asisten a las devotas funciones que la piadosa Asociación organiza en la Iglesia de San Francisco los primeros domingos de cada mes.

No es esta ocasión oportuna para analizar las causas que puedan contribuir a ello.

Bástenos por hoy consignar el hecho lamentable, y suplicar encarecidamente a todas las asociadas que concurran devotamente a todas las funciones, honrando así al de la soledad del Sagrario.—**Fr. Basilio de Guer**rector; **María Teresa Landa**, presidenta.

ARCHICOFRADIA DEL PURISIMO CORAZON DE MARIA DEL TEMPLO DEL CORAZON DE JESUS

El 22 del actual celebrará la Archicofradía del Purísimo Corazón de María la función mensual en favor de los pobrecitos pecadores, a fin de que sean sanos y salvos.

Se encarece la asistencia.

CONGREGACION DE LA ANUNCIATA

Celebra la Congregación de la Anunciata Junta de Directiva el viernes 21 a las ocho y media de la noche, en el templo del Corazón de Jesús.

MONASTERIO DE LA PRECIOSA SANGRE
Habana—Cuba

Bienaventurados los que lavan sus vestiduras en la Sangre del Cordero; para que tengan parte en el Arbol de la vida, y que entren por las puertas de la ciudad.—(Apoc. XXII, 14.)

Las Religiosas Adoratrices de la Preciosísima Sangre, del Monasterio de la Habana, os suplican humildemente encomiéndeu a Dios en el Santo Sacrificio de la Misa y en vuestras fervientes oraciones, el alma de su amada Hermana Agustina Vargas, en religión Sor María de Nazaret, religiosa corista fallecida el 15 de mayo, a los 37 años de edad y a los 13 de religión, después de haber recibido los Sacramentos de la Santa Iglesia.

Las honras tuvieron lugar a las seis y media de la mañana y el entierro a las cuatro y media de la tarde del día 16, constituyendo una sentida manifestación de duelo.

Eterno Padre, os ofrezco los méritos de la préciosísima Sangre de Jesucristo en expiación de mis pecados y por las necesidades de la Santa Iglesia)—(100 días de indulgencias cada vez.)

Os rogamos, Señor, ayudéis a vuestra sierva que habéis redimido con vuestra Preciosa Sangre.—(100 días de indulgencias para los archicofrades de la P. S.)

¡Jesús mío, misericordia!—(300 días de indulgencias cada vez.)

Las Adoratrices de La Preciosa Sangre.

CALENDARIO CATOLICO
DIA 23

Iglesia del Corazón de Jesús—A las 8 a.m. la Comunión mensual reparadora del Apostolado de la Oración. A las 3 p.m. Junta de Celadores.

Iglesia de Jesús, María y José. —Celebra los cultos mensuales la Archicofradía del Santísimo Sacramento.

Iglesia Parroquial de San Nicolás de Bari—Celebra la función mensual del Apostolado parroquial de la Oración.

Iglesia del Carmen.—Celebran los cultos mensuales de la Archicofradía de Hijas de María y Teresa de Jesús, y la Pía-Unión de Santa Teresa del Niño Jesús.

Iglesia Parroquial de Jesús del Monte.—Celebran los cultos mensuales, la Asociación Pontificia y los Pajes del Santísimo Sacramento.

Iglesia de la Merced.— Solemne homenaje a la Madre del Amor Hermoso, y Reina de todos los Santos, por la Guardia de Honor del Sacratísimo Corazón de Jesús.

Iglesia de San Francisco.— Solemnísima función en honor a San Pascual Bailón.

Colegio de "María Milagrosa" de Marianao.— Solemne función con pública procesión como término del mes de María.

MISA A NUESTRA SRA. DE LAS MERCEDES

En San Nicolás, la Merced y Jesús del Monte, Misa cantada a Nuestro Señora de la Merced.

Mes de María.— En todos los templos los piadosos cultos del Mes de María.

CABALLEROS DE COLON
Consejo de San Agustín N. 1390

Estimado Hermano:
Habana, Cuba

Estimado Hermano:

En sesión ordinaria celebrada anoche por este Consejo, se tomó el acuerdo de asistir en corporación a la bendición e inauguración de los nuevos salones y otros departamentos del Palacio Social de la Asociación de Dependientes del Comercio, que tendrán lugar el próximo domingo 23 del actual a las 7 y media a.m. así como también a la bendición e inauguración de nuevos pabellones y Capilla en la Casa de Salud "La Purísima Concepción" a las 9 a.m. y finalmente a la solemne misa cantada que se celebrará a continuación en la nueva Capilla Social. Dado el carácter religioso de estas fiestas y con el fin de demostrar las fuerzas con que cuenta el Catolicismo en las filas de la mencionada Asociación de Dependientes del Comercio, recomendamos a usted su asistencia.

De usted fraternalmente,

Dr. Oscar A. Lay,
S. de A.

Lorenzo BLANCO

GUANABACOA AL DIA

UNA BODA Y UN BAUTIZO

El ppdo. día 18 tuvo lugar en la morada de nuestro buen amigo el señor Federico de Ortega, y ante un precioso altar confeccionado por los esposos Nieves Lugo y Felipe Lima, —primeramente, el bautizo de la graciosa niña América Mercedes, hija de los esposos Crescencia Alonso García y José Pérez Balazquide, y después el matrimonio de la encantadora señorita Nieves Andrea Ortega y Lugo con el apreciable joven Ismael Troya Herrera.

Padrinos del bautizo lo fueron la graciosa señorita Dulce María Ortega y su padre el señor Federico Ortega. Y de la boda, la señora Nieves Lugo de Lima, en representación de la señora Julia Herrera Vda. de Troya, madre del novio, y el señor Federico de Ortega, padre de la novia.

Muy lindas lucían de damitas de honor las niñas Nievecita Lima Lugo, y Olguita Presmanes y Fernández.

En ambas ceremonias actuó el querido Párroco Fray Tomás de Soloeta. El ramo de boda,—muy lindo—fué obsequio de la niña Nivesita Lima Lugo, y el de tornabodas, regalo de su hermana, la señorita Dulce María Ortega y Lugo.

En calidad de testigos actuaron, por ella, nuestro querido y popular alcalde Municipal señor Joaquín Masip, el señor Camilo Ortega Martín, tío de la novia, el licenciado José Ramos Perdomo, Registrador de la Propiedad del Mediodía de la Habana, el señor Felipe Lima y el doctor Oscar Artola y García. Por el novio, el licenciado Alberto Morales Montalvo, Luis Ramón Ortega, Jesús Cruz, Isidro Alvarez López y Segundo Presmanes Pérez.

La concurrencia fué numerosa, recordando el cronista a las señoras Emilia Toledo Vda. de Lugo, Matilde Lugo de Ortega, madre de la novia; Justina Parra de Masip, Carmen Masip de Zarranz, Angelina Macías de Martínez, Isabel Pérez de Alós, María Fierro de Alvarez, Magdalena Toledo, Margarita Fernández de Presmanes, señora de Arrondo, Ana María Jiménez de Ortega, Rita Arteaga Vda. de Fuentes, Trina Sardiñas de Padrón, Tula Flores, Crescencia Alonso de Pérez, y Concepción Ramírez.

Este grupo de bellas señoritas: Dulce María y Hortensia Ortega, Belén, Juanita y Lolita Ortega y Ortega, Nenita y Fefita Ortega y Jiménez, Anita Roselló, Margarita y Mary Alvarez Fierro, Enriqueta Vadell, Pinito Alós, Adela María Zaida Arrondo, Isabelita Martínez, María de la Paz Vicente y Ramira Delgado.

Se sirvió un excelente bufet del que participaron todos los concurrentes, y al medio día se verificó el acto civil en que actuaron el doctor Raul Pichardo, Juez Municipal, y Alfonso G. Calzadilla, Secretario.

Los novios se dirigieron a la capital en lujosa máquina donde pasarán los primeros días de su felicidad.

Votos, muy sinceros, hace el cronista por que siempre les sonría la mayor ventura.

EN HONOR DE NTRA. SRA. DEL S. CORAZON

El entrante día 27 al atardecer, se izará en la iglesia de los Escolapios la bandera de Ntra. Sra. del Sagrado Corazón de Jesús, comenzando al siguiente día el Novenario.

Todos los días a las ocho y media, habrá Misa cantada en el altar de Ntra. Sra. con los ejercicios piadosos propios del día. Estos cultos finalizarán el día 7 de Junio con una Misa de responso por los difuntos de la asociación.

Seguiremos dando detalles de este novenario que con tantos fieles cuenta en nuestra villa.

CORALIA ENFERMA

Ayer hemos sabido, con bastante pena, que la estimada compañera "Coralia" se encuentra completamente postrada en su residencia de San Antonio 56 esquina a Barreto.

No la olviden en estos momentos sus protectoras.

Jesús Calzadilla.

Varios

JOAQUINA VALDES, Massagista

Garantiza que el massage es fortificante a la piel, hecho por manos hábiles y expertas, destructor belleza y salud cuando no es dado científicamente. Tratamientos y sostenedores especiales para el busto y abdomen, cuero cabelludo y canicie. Massages eléctrico, manual para evitar y disminuir las arrugas. Rayos violeta. Cremas para el cutis preferentemente para el cuello, brazos, etc. Exclusivamente a señoras. Amistad 23, bajos entre Neptuno y Concordia. Horas de 9 a. m. a 3 p. m. 23320 6 jn.

OFICIAL

REPUBLICA DE CUBA. Secretaría de Sanidad y Beneficencia. Dirección de Beneficencia. Hospital Civil de Baracoa, Ort. Hasta las diez de la mañana del día 18 de Junio de 1926, se recibirán en la Oficina del Hospital Civil de Baracoa, sito en la PLAZOLETA DE LA PUNTA, proposiciones en pliegos cerrados para el suministro de SUBSISTENCIAS, MEDICINAS, MATERIAL Y UTILES de CURACION Y ROPERIA DE CAMA Y DE VESTIR, para el consumo del expresado ESTABLECIMIENTO durante el periodo que comprende de 1o de Julio de 1926 a 30 de Junio 1927, y entonces serán leídos públicamente. En esta oficina se darán informes a todo el que lo solicite y se facilitarán pliegos. Los pliegos serán dirigidos al Sr. Director del Hospital y llevarán escritas las palabras "PROPOSICION PARA SUBASTA". Baracoa, 18 de Mayo de 1926. Doctor Galano. Director del Hospital.

5164 3d 23 J 16-17

VAPORES DE TRAVESIA

COMPAÑIA HAMBURGUESA

(Hamburg-Amerika-Linie)

Próximas salidas para CORUÑA, SANTANDER, PLYMOUTH y HAMBURGO.

Vapor TOLEDO, fijamente el 14 de Mayo.
Vapor HOLSATIA, fijamente el 30 de Junio.
Vapor TOLEDO, agosto 11.
Vapor HOLSATIA, fijamente el 17 de septiembre.
Vapor TOLEDO fijamente el 30 de octubre.

PROXIMAS SALIDAS PARA:

VERACRUZ Y TAMPICO

Vapor HOLSATIA, mayo 30.
Vapor TOLEDO, Julio 7.
Vapor HOLSATIA, agosto 18.
Vapor TOLEDO, septiembre 28.
Vapor HOLSATIA, noviembre 8.

PRECIOS MUY REDUCIDOS EN 1a. y 2a. CLASE.

3a. CLASE PARA ESPAÑA $86.50 INCLUSO TODOS LOS IMPUESTOS

Para más informes, dirigirse a: LUIS CLASING, SUCESOR DE HEILBUT & CLASING

SAN IGNACIO, 54, ALTOS, APARTADO 729. TELEFONO A-4878.

4434 alt. My.

¿Por qué Marearse?

Salidas para EUROPA de NEW YORK

Por los famosos y modernos buques de 25,000 toneladas que se distinguen por su gran confort y comodidad, de construcción especial PARA EVITAR EL MAREO.

"ALBERT BALLIN", "CLEVELAND", "DEUTSCHLAND", "HAMBURG", "RELIANCE" y "RESOLUTE"

TRES SALIDAS SEMANALES. Precio mínimum en Primera Clase: $200.

"UNITED AMERICAN LINES INC."

Servicio combinado con la HAMBURG AMERICAN LINE

Para Folletos, precios y planos, dirigirse a

LUIS CLASING

(Sucesor de Heilbut & Clasing). San Ignacio 54. Teléfono: A-4878. Apartado 729.

4441 alt. My.

LINEA HOLANDESA AMERICANA

Servicio regular y fijo por los novísimos y rápidos vapores Correos Holandeses de 17.000 toneladas, con tripulación española y provistos de telegrafía sin hilos.

"SPAARNDAM", "MAASDAM" "LEERDAM" "EDAM"

El vapor correo holandés

"EDAM"

Saldrá FIJAMENTE el día 23 de Junio.

Para VIGO, CORUÑA, SANTANDER y ROTTERDAM

Próximas salidas:

VIGO, CORUÑA, SANTANDER y ROTTERDAM

Vapor EDAM, 23 de Junio.
Vapor LEERDAM, 4 de Agosto.
Vapor SPAARNDAM, 25 de Agosto.
Vapor MAASDAM, 15 de Septiembre.
Vapor LEERDAM, 27 de Octubre.
Vapor SPAARNDAM, 17 de Novbre.
Vapor MAASDAM, 8 de Diciembre.
Vapor EDAM, 29 de Diciembre.
Vapor LEERDAM, 19 de Enero 1927.

VERACRUZ Y TAMPICO

Vapor EDAM, 23 de Mayo.
Vapor LEERDAM, 4 de Julio.
Vapor SPAARNDAM, 23 de Julio.
Vapor MAASDAM, 15 de Agosto.
Vapor LEERDAM, 26 de Sepbre.
Vapor SPAARNDAM, 15 de Octubre.
Vapor MAASDAM, 7 de Noviembre.
Vapor EDAM, 28 de Noviembre.
Vapor LEERDAM, 17 de Diciembre.

Admiten pasajeros de primera clase y de Tercera Ordinaria reuniendo todos ellos comodidades especiales para los pasajeros de Tercera

LA MAS GRANDE ESPAÑA

MOMENTO DE PLENITUD POLITICA

El actual momento español es el que un psicólogo diría de "plenitud intelectiva y sentimental", esto es, que habiéndonos dado perfecta cuenta los españoles de lo que queremos y sentimos, solo nos falta dejarnos guiar por los principios o normas reguladoras de la razón y que desempeñan en el alma el mismo papel que los tendones y los músculos en el movimiento del cuerpo humano. Esos "principios reguladores" de la razón son los resortes morales de la actividad, de la facultad de obrar, en sus dos formas: instintiva y reflexiva, que es la que caracteriza a la voluntad, a la voluntad verdadera, la voluntad iluminada, la voluntad razonable, la voluntad libre, la que es el fundamento de la personalidad, el fruto sazonado de la madurez intelectual, de la razón, de la reflexión y del pensamiento; en suma, la coronación de la vida psicológica.

Sabiendo ya lo queremos y lo que sentimos, nos disponemos los españoles a actuar reflexivamente, esto es, a proceder, como decía Bossuet, guiado el ánimo por la razón. Terminado el período de reflexión y de deseo, entramos en el de la deliberación que precede inmediatamente a la ejecución.

Todos los españoles nos preguntamos al llegar este momento psicológico:—¿Estamos bien así? La respuesta es obvia: no, no estamos bien así, porque esto que hay ahora es la interinidad, es el tránsito de un régimen a otro régimen, de un período histórico definitivamente agotado y cerrado, a otro que apenas alborea. Estamos en una etapa que puede llamarse propiamente "preconstitucional". La organización política de España está por hacer. Vamos a entrar en el verdadero período constituyente de un país que ha renovado totalmente su ideario y se ha propuesto vivir cara a la realidad, enfrentada con el mundo y mirando serenamente, confiadamente, al porvenir.

La perturbación política latente en España ha remitido en su aspecto morboso; sigue la inquietud, y es lógico y agradable que siga, porque como acaba de decir un insigne tribuno gallego, en una conferencia pronunciada en el Centro Gallego de Madrid, sin inquietud no hay Patria, porque Patria solo puede ser el torbellino de anhelos de gentes que piensan en una tierra cobijadas por un mismo cielo. Sin inquietud no puede haber Arte, ni Ciencia, ni Hogar, ni Progreso, ni Libertad, ni Vida. Inquietar es renovar las olas del espíritu para que las almas no adquieran la putrefacción de las ciénagas, y es poner al galope la voluntad y el entendimiento, y meter hierro en la clorosis del cerebro, y palpitar, sobre todo palpitar, en maridaje caudaloso con la emoción.

El cuadro semiológico que el pueblo español ofrecía antes de que se operase la reacción salvadora que hoy se advierte, —sin que en nuestro juicio entre el menor elemento subjetivo ni adjetivo, limitándonos a considerar el hecho en sí mismo, tal como se ofrece a nuestra conciencia,— no podía ser más lúgubre ni más desolador. Los caracteres esenciales de aquel estado de perturbación eran la inestabilidad, la incertidumbre, la vacilación, el impulso desordenado e incoherente, tan pronto audaz y temerario, como tímido y presto a recular. Nuestro espíritu colectivo, fluctuando en tal ambiente, con dificultad atinaba a conservar el equilibrio; las almas estaban, como los cuerpos, en invencible desazón y movilidad infructuosa. Se experimentaba la impresión de que faltaba un punto de apoyo sólido, que la tierra desaparecía bajo nuestros pies, que íbamos a sentirnos precipitados en el vacío, rodeados de tinieblas, desamparados de todo auxilio. No era que temiéramos los excesos materiales de la revolución, la efusión de sangre, el pillaje, la matanza puesta al orden del día; era algo más grave y más doloroso, porque el mal era mucho más hondo y había atacado ya a la raíz misma de la sensibilidad y adormecido la conciencia colectiva y el sentido moral del pueblo español.

La inestabilidad y el equilibrio se habían apoderado ya del último baluarte en que podía refugiarse nuestra personalidad espiritual, y parecía como si la máquina del mundo fuese violentamente sacudida en sus cimientos, amenazando con el próximo peligro de desquiciarse y hundirse definitivamente en la anarquía y la barbarie, sin que en parte alguna se nos deparase un refugio espiritual en que cobijarnos para huir de la catástrofe.

Todo eso pasó ya, por providencial fortuna.

Hemos llegado a una situación estable, a un momento de respiro y descanso momentáneo, desde el cual podemos mirar con confianza el día de mañana, sin temor de que venga a destruir la obra de la víspera. Se prepara, enmedio de esta inquietud, el nacimiento de una España nueva, de la que ya se columbran ciertos rasgos y señales en los que sospechamos justo parecido con la España de nuestros sueños y de nuestros amores.

Pronto va a iniciarse la obra de la restauración espiritual de España en el orden político. Los artífices de esta obra restauradora, de infusión de nueva vida espiritual en los ciudadanos, y a través de ellos en la Ciudad y en el Estado, han de ser necesariamente hombres escogidos, representantes de una verdadera aristocracia intelectual, con raigambre y abolengo tradicionalistas, lo que se dice hombres de "la derecha", esto es, continuadores de la tradición ibérica, conscientes de su misión de reconstituir la unión familiar de todos los pueblos hispánicos y peninsulares sobre la base racional, justa y lógica del regionalismo y el solidarismo.

Hombres de "la derecha" hemos dicho. Pero no se nos haga el agravio de suponer que aludimos a las "derechas" de intereses, de privilegios, de estados posesorios, fosilificaciones o momificaciones intelectuales o jurídicas, para las cuales el ideal se circunscribe a "conservar lo adquirido", a consolidar lo logrado, sean cuales fueren el título y el modo como se adquirió y se logró lo que hay que conservar y defender con uñas y dientes por los llamados hombres de "la derecha", a quienes conviene mejor el calificativo de "hombres de presa".

El momento de reconstituir políticamente el Estado español se acerca a todo andar. Y cuando el momento llegue, se dará el caso afortunado de que hay preparada una Nación puesta en pie, que al cabo de más de un siglo de revoluciones, trastornos y guerras, sin haber acertado aún con la clave de su constitución política interna, conserva incólumes las cualidades históricas que modelaron su personalidad y forjaron su carácter, indispensables para hacer brotar del seno, de la entraña misma de la nacionalidad, por el juego normal de las libertades públicas, consolidado el perfecto equilibrio político, una fuerza social vigorosa, capaz de acometer con éxito feliz las reformas necesarias, tales como la realidad las muestra y proclama.

Esta es la labor propia de las clases directoras españolas, de las que nosotros llamamos "derechas" en bien distinto concepto del que se les tiene por el vulgo para quien "izquierda" significa barbarie, y "derecha" rutina.

José G. ACUÑA.

AMNISTIA A LOS REBELDES DRUSOS

BEYRUTH, mayo 22.— (S. R.)—Una proclama, dictada por el residente general de Francia (Henri de Jouvenel) dice a los rebeldes drusos que está dispuesto a concederles una amnistía amplia si deponen su actitud en un período de veinte días.

El día 27 del corriente se dirigirá a Francia para conferenciar con su Gobierno.

LLEGA A PEKIN UN AVIADOR DANES

PEKIN, mayo 22.— (S. R.)— El aviador danés Botved llegó hoy a esta ciudad, procedente de Tientsin, habiendo decidido continuar hasta Mudken el día 25.

A su llegada fué muy agasajado por las autoridades militares y civiles y por los aviadores extranjeros destacados aquí.

LOS ALEMANES COMPRAN LA PRODUCCION DE ZINC

BRESLAU, Alemania, Mayo 22. (A. P.)— La Compañía Minera de Anaconda, y los banqueros Harriman y Co., ambas firmas norte-americanas, han adquirido el dominio de los intereses polacos de los herederos de George Von Giesche, tras unas negociaciones que, iniciadas en noviembre de 1925, terminaron ayer.

La firma Von Gieschen domina el diez por ciento de la producción mundial de zinc.

UNA GUERRILLERA NICARAGUENSE MUERTA

MANAGUA, Mayo 22. (A. P.)—La capitana Josefa Vargas, famosa aventurera nicaragüense, que estaba al servicio de las tropas del Gobierno, ha sido muerta en el combate librado con los rebeldes en Rama. La Vargas comenzó a distinguirse como guerrillera en 1903.

El Presidente Chamorro ha ordenado a sus tropas avanzar sobre Blue-Fields, la plaza fuerte de los rebeldes en la costa, situada a cien kilómetros de Rama.

CINCUENTA MIL COMUNISTAS SE MANIFESTARAN HOY EN BERLIN

BERLIN, Mayo 22. (A. P.)— Durante cuatro días los nacionalistas han venido rodeando con los más negros colores a la gran manifestación comunista, por las calles y suburbios de esta ciudad, señalada para mañana. Se espera que la concurrencia sea la mayor de cuantas de esta clase se han visto. Llegan de todo el país comunista en número que se hace oscilar entre 40,000 a 60,000.

Los comunistas hacen constar que no les anima el propósito de provocar disturbios, sino únicamente demostrar que las clases trabajadoras están resueltas a defender sus vitales intereses frente a los planes de monárquicos y reaccionarios.

SE ASEGURA QUE LA AVIACION MILITAR ESPAÑOLA ESTA PERFECCIONANDO UN NUEVO TIPO DE SUPER-AVION O HIDROPLANO-DESTROYER MUY CAPAZ

DESPUES DE REÑIDA VOTACION, QUEDO CONSTITUIDO EL JURADO DE ARTISTAS DE LA EXPOSICION DE BELLAS ARTES

Los aviadores españoles capitanes Loriga y Gallarza han sido recibidos por el gobernador general Wood, en su residencia de Baguío, almorzando con él, que brindó por el Rey

LOS PREMIOS DE LA EXPOSICION DE GANADOS DE MADRID

En el ministerio de Estado se han recibido la medalla de oro y el pergamino que dedica la Unión Comercial de Sevilla como homenaje al Presidente Alvear, con motivo del vuelo

BAGUIO, Islas Filipinas, mayo 22. (U. P.)—Los aviadores españoles capitanes Loriga y Gallarza, héroes del vuelo Madrid-Manila, fueron recibidos hoy por el gobernador general Wood, quien les ofreció un almuerzo. El gobernador brindó por la salud del Rey Alfonso.

Después del almuerzo los aviadores hicieron una excursión por los alrededores de Baguío y visitaron al comandante general Slanden.

Tanto Loriga como Gallarza comentaron muy cordialmente la hospitalidad que recibieron del gobernador Wood.

Se rumora insistentemente que el servicio de aviación militar de España está perfeccionando un nuevo tipo de super-avión o "hidroplano destroyer" cuya capacidad será tan considerable que se espera poder realizar con él vuelos a largas distancias sin paradas. Aunque los aviadores Loriga y Gallarza no han confirmado esta sensacional noticia, tampoco la han desmentido.

DECUBRESE UNA CIUDAD ROMANA EN LA PROVINCIA DE LERIDA

LERIDA, mayo 22. (A. P.)—En las inmediaciones de Malgorben se han descubierto los restos de una ciudad que parece romana. Se hacen preparativos para su total desenterramiento por un grupo de arqueólogos.

EL HOMENAJE DE LA UNION COMERCIAL DE SEVILLA A LA ARGENTINA

MADRID, mayo 22. (A. P.)— En el Ministerio de Estado se ha recibido la medalla de oro y el pergamino que dedica la Unión Comercial de Sevilla al Presidente de la República Argentina con motivo del vuelo del comandante Franco y sus heroicos compañeros desde Palos de Moguer hasta Buenos Aires. Una y otro serán remitidos en seguida al Embajador de la Argentina en Madrid para que los haga llegar a manos del Presidente Alvear.

LOS PREMIOS DE LA EXPOSICION DE GANADOS DE MADRID

MADRID, mayo 22. (U. P.)—Hoy terminó la Exposición Nacional de Ganados con la distribución de los premios, a la cual concurrió el Rey Alfonso con varios miembros de la Familia Real, los ministros del Gobierno, el Cuerpo diplomático, muchas distinguidas personalidades y un enorme gentío.

Ante la tribuna real desfilaron los ejemplares premiados y el Rey procedió a hacer la entrega de los premios a sus propietarios, a quienes felicitó efusivamente.

El primer premio para ganado caballar fué adjudicado al caballo Diabolín, del señor Enrique Granada. El primer premio para ganados de raza nacional lo obtuvo un ejemplar del Duque de Tolosa, y el de raza asnal el ejemplar "Aragonés", propiedad del señor Santias.

EL JURADO DE LA EXPOSICION DE BELLAS ARTES DE MADRID

MADRID, mayo 22. (A. P.)—La crítica sigue coincidiendo en hallar débil la Exposición de Bellas Artes inaugurada hace pocos días en el Palacio de Cristal, del Retiro. Faltan obras de verdadero valor artístico. Se ha designado el jurado después de reñida votación entre los artistas, recayendo su presidencia, para pintura, en el señor Santamaría, y para esculturura, en el señor Enrique Marín.

ESTADO DEL TIEMPO EN ESPAÑA

MADRID, mayo 22. (A. P.)—Estado del tiempo, según boletín del Observatorio Meteorológico:

Buen tiempo, con tendencia a mejorar.

Temperatura: máxima, 23 grados en Alicante; mínima, 2 grados en Burgos, Soria y Segovia.

Temperatura en Madrid: Máxima, 15.8; mínima, 5.8.

MUSSOLINI MARCHA A GENOVA

ROMA, mayo 22. (A. P.) El Presidente del Gobierno Italiano, Benito Mussolini, navegaba hoy a bordo el trasatlántico "Hesperia", sobre el mar Tirreno, portador de un mensaje para los marinos de Génova y de la costa liguriense, asegurándoles que el nuevo Imperio Romano se propone instaurar la potencia marítima de su predecesor.

El viaje, con ocasión del onceno aniversario de la entrada de Italia en la Gran Guerra, tiene el propósito de conceder a una ciudad que fuera antaño uno de los primeros centros navales del mundo, el lema de Mussolini "El porvenir de Italia está en el mar", eco de la antigua fórmula romana: "Navigare necesse est". (Es necesario navegar.)

El "Hesperia" salió esta mañana de Nápoles, llevando a bordo a Augusto Turati, secretario general del partido fascista y varios cientos de oficiales y notables. Mussolini embarcó esta tarde en Fiumicino, donde los buques anclados en el puerto le rindieron honores militares.

Mussolini, al saber que se le estaba preparando en Génova otra manifestación triunfal, envió al prefecto un mensaje pidiéndole evitase festejos innecesarios pero es seguro que la bienvenida que se le dará revestirá proporciones de apoteosis. Mañana por la mañana, en Génova, los mejores barcos mercantes de Italia pasarán en revista ante Mussolini. Después de las ceremonias del domingo y lunes, el Presidente del Consejo visitará Pisa y Prato.

Protesta don Santiago Alba por una hoja injuriosa que se le atribuye

Se trata de crear el ministerio de Agricultura, separándolo del de Fomento

UN NUEVO MINISTERIO EN PROYECTO

MADRID, mayo 22.— (U. P.)—El presidente de la Cámara Agrícola ha recomendado al Gobierno la creación del Ministerio de Agricultura, desvinculándolo del Ministerio de Fomento. De aceptarse este proyecto, el Ministerio de Fomento tomaría el nombre de Ministerio de Obras Públicas y Ferrocarriles.

SANTIAGO ALBA PUBLICA UNA PROTESTA CONTRA UNA HOJA CLANDESTINA

MADRID, mayo 22.—(U. P.)— El ex ministro Santiago Alba ha telegrafiado desde París una enérgica protesta contra quienes le atribuyen la publicación de una hoja clandestina en la cual se ofende el honor de altas instituciones y personalidades.

La censura española, comentando este despacho, ha manifestado que desconocía la hoja en cuestión, a pesar de que colecciona todas las publicaciones de esa clase "que han circulado con profusión e ineficacia" habiendo autorizado la rectificación de Alba, por considerar que envuelve una respetable protesta contra los ultrajes hechos a altas instituciones y personalidades, y porque tiene derecho a desvanecer el cargo que se le imputa.

PASAJEROS PARA LA HABANA

LA CORUÑA, mayo 22.—(U. P.)—Especial para el DIARIO DE LA MARINA).— A bordo del vapor "Alfonso XIII" salieron para la La Habana los siguientes pasajeros de primera: Francisco Solsona, Romilio Arias, Angel Fernández Gómez, Antonio Luz Serrano, Angela Pérez, Matías Martórell, Mercedes Cabres, Atanasio Camacho, Evangelina Coya, Teresa Sánchez, Evangelina Gutiérrez; y los de segunda Celio Reigosa, Indalecio Pérez, Pedro Sánchez, José Millán, Juan Miró, Francisco Marino, José Planas, Manuel Iravedra, Aurora Cubras.

A bordo del vapor francés "Espagne" salieron también para la Habana los pasajeros de segunda clase Agustín Raiz Cerro y Gregorio Villa Menéndez.

NUEVO ESTATUTO MUNICIPAL PARA CEUTA

MADRID, mayo 22.—(U. P.)— En el Consejo de Ministros efectuado hoy se aprobaron los nuevos estatutos municipales de Ceuta, disponiéndose la creación de un organismo que se denominará Junta Municipal, constituída por once vocales permanentes, ocho militares y tres civiles, y once electivos que serán designados por los distintos gremios.

ACUERDOS DEL CONSEJO DE MINISTROS DE ESPAÑA

MADRID, mayo 22.—(U. P.)— En el Consejo de Ministros de hoy se aprobaron las recompensas concedidas a las tropas que efectuaron el desembarco en Alhucemas.

También se autorizó al ministro del Trabajo, señor Aunós, para que abriese informaciones sobre el régimen de las tierras laborables y las relaciones contractuales de los agrarios, para ver si es posible anticipar la fecha en que hayan de hacerse los préstamos sobre trigo.

POR LA REAL ACADEMIA SE ESTABLECE EN CUBA UNA "CORRESPONDIENTE", NOMBRANDOSE A VARIOS ACADEMICOS

El cardenal Reig, Primado de España, asistirá en representación de España al Congreso Eucarístico que va a celebrarse en Chicago, habiendo sido designado ya su séquito

FALLECIO FRAY MARTIN GARCIA ALCOCER

El tratado comercial que está concertándose entre España y Cuba, se halla en la actualidad pendiente tan solo de la respuesta cubana a las contraproposiciones hispanas

MADRID, mayo 22. (A. P.)—En su última sesión la Real Academia de la Lengua Española tomó el acuerdo de establecer en la capital de la República de Cuba una "Academia Correspondiente" nombrando académicos de la misma al poeta Manuel Serafín Pichardo, secretario de la Embajada de Cuba en Madrid y ya desde hace tiempo correspondiente de la Real Academia; al jurista Mariano Aramburo Machado, al internacionalista Antonio Sánchez de Bustamante, al poeta José Manuel Carbonell, al publicista Ramón Catalá, al bibliógrafo Tomás Coronado, al Dr. Mario García Kohly, embajador de Cuba en Madrid, al doctor José M. Chacón y Calvo, al novelista Carlos Loveira, al doctor Jorge Mañach, al periodista Manuel Márquez Sterling, al historiador Fernando Figueredo, al orador doctor Rafael Montoro, al representante Fernando Ortiz, presidente de la Sociedad Económica de Amigos del País, al bibliógrafo Carlos Trelles, al catedrático doctor José A. Rodríguez García, al doctor Antonio Valverde, y por último al filósofo Enrique José Varona, exvicepresidente de la República, quien ha sido nombrado presidente de la nueva "Academia Correspondiente".

EL TRATADO HISPANO-CUBANO

MADRID, mayo 22. (A. P.)—Las negociaciones del tratado comercial hispano-cubano hállanse pendientes del recibo de la respuesta de Cuba a las contra-proposiciones formuladas por el Gobierno de Madrid hace dos meses.

LA FORMA DE LA JUNTA DE AMPLIACION DE ESTUDIOS

MADRID, mayo 22. (A. P.)—El periódico "El Debate", hablando de la modernización de la Junta de Ampliación de Estudios hace los siguientes comentarios:

"No podía desconocer la Junta el ambiente enrarecido que respiraba. No desconocíalo, y abrigaba serios temores de disolución, coyo vibrar adivinaba al través de los artículos de la prensa oficiosa. La Junta no podía ignorar que se la encasillaba políticamente y que se adhería la etiqueta, perfectamente visible. A la Junta le importa disfrutar de la plena confianza del país, elevarse sobre las discusiones tendenciosas y dedicarse en un ambiente sereno a trabajar y vivir apartada de las luchas sociales y políticas. Así cumplirá mejor sus fines. Por nuestra parte, nos declaramos completamente satisfechos. Hemos combatido diversas veces a la Junta por su tendencia y carácter anti-universitario. La renovación salva esos dos extremos, garantizando por una parte neutralidad y asegurando por otra buenas relaciones con la Universidad, ya que los elementos sinceramente universitarios son nombrados en su casi totalidad por el Ministro de Instrucción Pública. El decreto, que contribuye a la pacificación de los espíritus, coopera al progreso científico y cultural de la nación. Felicitamos al Ministro, que de esta manera comienza a introducir mejoras en la instrucción pública".

EL SEQUITO DEL CARDENAL-PRIMADO EN CHICAGO

MADRID, mayo 22. (A. P.)—El séquito que acompañará al Cardenal Reig, primado de España, en su visita a los Estados Unidos, donde asistirá en representación de esta nación al Congreso Eucarístico de Chicago, lo formará el Obispo de Calahorra, el presbítero Ricardo Pla, un grande de España, el secretario de la Embajada en Washington y un redactor del diario matritense "El Debate".

FALLECE UN OBISPO DE FILIPINAS

MADRID, mayo 22. (A. P.)—Ha fallecido en Pastrana monseñor Fray Martín García Alcocer, obispo que fué en el archipiélago filipino durante la dominación española.

El Reverendísimo Padre García Alcocer era franciscano, y fué el último obispo español en Filipinas.

Hacía vida de austeridad, vistiendo solamente el sayal franciscano y usando el birrete arzobispal únicamente en las visitas oficiales.

SE CONSTRUIRA UN DIQUE DE ABRIGO EN EL PUERTO DE LA LUZ

MADRID, mayo 22. (A. P.)—En el Consejo de Ministros celebrado hoy se aprobó el proyecto de construcción de un dique de abrigo, en el puerto La Luz, de Canarias; y se autorizó el emplazamiento en Cádiz de una fábrica de torpedos.

ESPAÑA Y LA LIGA DE LAS NACIONES

MADRID, mayo 22. (A. P.)—Al terminar el Consejo de Ministros de esta tarde, fué interrogado el señor Yanguas y Messía sobre la actitud que observaría España en la reunión de junio del Consejo de la Liga de las Naciones.

Declaró el ministro, que después de las recientes deliberaciones de la Comisión de Reforma del Consejo Permanente de la Sociedad de las Naciones, el problema no tenía para España el interés que le consagraron anteriormente el Gobierno y la opinión pública.

MADRID, Mayo 22. —(U. P.)— Comunican de Marruecos, que el General Sanjurjo, marchará a Rabat, para entrevistarse con el residente general de la zona francesa, Jules Steeg

ANUNCIASE QUE ABD-EL-KRIM HA SIDO HECHO PRISIONERO

ROTA LA FEDERACION DEL RIF, TEMIBLE, UN DIA, HUIDO O FUGITIVO ABD-EL-KRIM Y SOMETIENDOSE EN MASA SUS PARCIALES A LAS AUTORIDADES ESPAÑOLAS Y FRANCESAS, EL AVANCE VA CONVIRTIENDOSE EN UN MERO PASEO MILITAR

TANGER, mayo 22 (A. P.)—Los franceses anuncian que Abd el Krim, jefe de los riñeños rebeldes y su familia, han sido capturados en Targuist.

NO SE HA RECIBIDO CONFIRMACION DE LA NOTICIA

PARIS, mayo 22 (A. P.)—En el Ministerio de la Guerra no se ha recibido confirmación oficial de la captura de Abd el Krim, que según un mensaje datado en Tánger han efectuado las tropas francesas.

Los partes oficiales de las operaciones en Marruecos de esta noche nada dicen acerca del caudillo de la rebelión rifeña. La noticia de su captura llegó a París por la vía de Tánger.

EN RABAT CIRCULA EL RUMOR DE QUE ABD EL KRIM HA SIDO APRISIONADO POR SUS PROPIOS SECUACES

RABAT, Marruecos trancés, mayo 22 (A. P.)—Las noticias llegadas a este Cuartel General informan que está en plena disolución la Federación del Riff. Todos los informes, aun descontando las naturales exageraciones de los indígenas, coinciden en esta conclusión.

Ha circulado el rumor de que Abd el Krim había sido hecho prisionero por sus propios secuaces. Las noticias que obran en poder del Cuartel General francés son de que los riñeños están peleando con mucha flojedad y ofreciéndose rendir en masas mayores que en cualquier ocasión anterior.

La otra noche, dos batallones de riñeños, operando con tribus amigas, fueron capturados sin pelea en Kella, de Beni-Khacen, posición que es la llave oriental del territorio de las tribus de Beni-Zerual. Este golpe habrá de contribuir no solo a la pacificación de uno de los salientes más disidentes, sino que hará innecesarias las difíciles operaciones que se habían planeado contra esa posición.

LOS RIFEÑOS DE TARGUIST HAN CONVERTIDO CON SU RENDICION EN UN PASEO MILITAR EL AVANCE DE LAS TROPAS

FEZ, Marruecos, mayo 22 (A. P.)—Aseguran los franceses que el frente rifeño, en el sector oriental, continúa desmoronándose, ante el victorioso avance de las tropas.

Tribus que eran fieles a Abd el Krim se apresuran a someterse. Numerosos guerreros moros están evacuando las obras de defensa erigidas por orden de Abd el Krim, el cual, al decir de los franceses, ha abandonado a sus secuaces de ese sector a su suerte.

La rendición de las tribus entre el frente oriental y la aldea de Targuist ha convertido el avance de las tropas en un verdadero paseo militar. Hoy llegaron al monte Talma sin disparar un tiro, encontrando que los habitantes, al contrario de lo acaecido antes, permanecían con sus rebaños en el país conquistado.

ABD EL KRIM QUIERE REFUGIARSE EN TANGER

FEZ, mayo 22 (U. P.)—El jefe de los rifeños que se encuentran en abierta rebelión contra España y Francia en Marruecos, su familia y su Estado Mayor, están tratando de lograr refugio en Tánger donde cree que no podrá ser detenido por las autoridades francesas ni españolas. Esta noticia proviene de informaciones originadas en el frente de los ejércitos que combaten a Abd el Krim.

Los españoles están formando un cordón de tropas en todos los caminos que conducen a la zona internacional de Tánger para tratar de capturar al fugitivo.

Los franceses se encuentran a solo diez kilómetros de Targuist.

ABD EL KRIM INTERNADO EN TAMASIN, SEGUN EL PARTE OFICIAL ESPAÑOL

TETUAN, mayo 22 (A. P.)—El parte oficial español de hoy dice: "Se han detenido las operaciones militares contra los riñeños rebeldes, limitándose ahora a redondear algunos puntos conquistados y recibir las sumisiones de las tribus que la ofrecen. Es grande el número de estas que se rinden tan pronto los españoles avanzan cerca de sus territorios.

"El Alto Comisario Sanjurjo visitó a Tafras y Sidi-Bahai, desde donde abriga el propósito de trasladarse a Melilla por tierra.

"Sábese que escasean elementos bélicos a Abd el Krim, el cual se ha internado en la sierra de Temasin.

EL PODER DE ABD EL KRIM SE DESMORONA

PARIS, mayo 22 (U. P.)—Hace menos de quince días que comenzó la actual ofensiva militar franco-española en el Riff y ya están contados los días que le quedan a Abd el Krim como emir de la República Riffena.

Los ejércitos protectores ocupan una línea recta de ochenta kilómetros de extensión que va desde Axdir hasta el río Uerga.

Avanzan hacia el Oeste con toda la velocidad que permiten las dificultades que presenta el terreno y la falta de medios de comunicaciones que hace que todos los pertrechos tengan que ser traídos a lomo de mula.

El aislamiento en que se encuentran las tribus de los Tesaman y los Tuzin, que habitan las montañas entre Melilla y el actual frente, es posible que obligue a estas a rendirse, lo que permitirá que los españoles pongan en movimiento treinta mil a cuarenta mil hombres, que avanzarán en dirección al Oeste desde Melilla para asaltar a los rifeños en sus posiciones en las montañas Hamman.

Los conocedores militares de la cuestión creen que Abd el Krim debe estar pensando en abandonar su capital en Targuist e instalarse con diez mil regulares y veinte mil tribeños en el Monte Tizigieem, para resistir desesperadamente. Como quiera que sea, Abd el Krim se encuentra en momentos supremos y como resultado de esta situación puede ser que el Riff caiga por vez primera en la dominación extraña. Los sultanes de Marruecos nunca lograron someter a los bereberes. Pero ahora el avance continuo de las tropas aliadas los ha estremecido en el seno de sus montañas.

SANJURJO VA POR TIERRA DESDE AXDIR A MELILLA

MELILLA, mayo 22 (A. P.)—Ha llegado el teniente general Sanjurjo, acompañado del general Castro Girona, procedente de Axdir por vía terrestre, habiendo recorrido el territorio ganado al enemigo en las últimas y victoriosas operaciones.

Abd-el-Krim

El Alto Comisario se halla muy satisfecho de la labor realizada por las tropas españolas.

BRINDAN EN AXDIR LOS GENERALES POR LAS VICTORIAS LOGRADAS

MADRID, mayo 22 (A. P.)—El Alto Comisario Sanjurjo ha telegrafiado desde Axdir a Primo de Rivera diciéndole:

"Ha quedado consumada la conjunción de las tropas. En una reunión con los generales Castro Girona, González Carrasco, Dolla, García Aldave y Goded, y de los coroneles y jefes de columnas, que hemos celebrado para conferenciar sobre la marcha de las operaciones, levantaron todos sus copas para dirigir respetuoso saludo al Rey y al Gobierno por sus acertadas decisiones que han llevado al Ejército a la victoria."

Primo de Rivera le contestó:

"El Rey y el Gobierno agradecen el saludo, al cual corresponden con el mayor afecto, haciéndolo extensivo a cuantos por su pericia y resistencia insuperables sirven y honran a la patria".

En otro mensaje posterior comunica Sanjurjo haber salido de Axdir en automóvil, acompañado del Estado Mayor, llegando a Melilla tras comprobar que en el territorio recorrido reina tranquilidad. Se han presentado en diferentes puntos numerosos jefes de las cabilas de Beni-Urriaguel y de Beni-Tuzin y gentes de estas fracciones, las cuales al hacer la sumisión entregarán sus armas.

Del Cuartel General francés se ha comunicado la sumisión de las fracciones de Aitaros y Timesga.

La cabila de Gomara abandonó en la trinchera ciento diez muertos.

NOTAS DE ESPAÑA

La suscripción de obligaciones del Tesoro

La suscripción de cuatrocientos millones de pesetas en obligaciones del Tesoro, 5 por ciento, realizada recientemente, ha constituído un verdadero éxito, pues el número de suscriptores registrado en toda España, ascendió a 46.863, representando estos pedidos un total de 4.472.600.500 pesetas, es decir, once veces la cantidad solicitada, y un exceso sobre la misma de 4.072 millones 600.500 pesetas. A Madrid corresponden 15.906 suscriptores, por 313.036.500 pesetas (Banco Urquijo, cien millones; Hispano Americano, veinticinco millones; Banco de Bilbao, veintiún millones; Español de Crédito, veinte millones; Banco Central, diez y siete millones) a Bilbao, 2.235 suscriptores por la suma de 1.916.084.000 pesetas (Banco de Vizcaya), quinientos ochenta millones; Banco Hispano-Americano y Banco de Bilbao, cuatrocientos millones cada uno; Caja de Ahorros Municipal, doscientos millones); a Pamplona, 1.061 millones de pesetas; a San Sebastián, 495 millones; a Santander, 185 millones; a Caruña, 148 millones; a Alava, 141 millones y a Barcelona, 51 millones.

La Naviera Vascongada

Esta Sociedad que se constituyó para la compra, venta y explotación de buques de vapor y de vela el 6 de Febrero de 1899, con un capital inicial de 2.500.000 pesetas, que después de algunas reducciones y ampliaciones se eleva en la actualidad a 7.328.250 pesetas, ha obtenido en el ejercicio pasado un beneficio de 503.856 pesetas, contra 871.702 en el año anterior; 849,942 en 1923; 373.022 en 1922; 1.172.520 en 1921; 4.617.653 en 1920; 10.878.204 en 1919 y 23.152.680 en 1918. La liquidación del año pasado ha sido la siguiente: Beneficios explotación flota, 658.990 pesetas, Cobro de la Gardiner Shipbuilding Co., 148.271 pesetas, Intereses, 119,347 pesetas, o sea en total, 926,608 pesetas; gastos, 422.752 pesetas, quedando, por tanto, 603.856 pesetas en beneficios. La Compañía posee los buques siguientes: Conde de Abasolo, 5,100 toneladas; Armuru, 4.700; Arraiz, 4 mil 300; Banderas, 3.650; Gloria, 3 mil 500; Cristina, 3.800; Sabina, 3 mil 800 y Flora, 5.150, o sea en total 34.000 toneladas.

La producción Vitícola en España en 1925

Según datos del Consejo Agronómico, la producción total de uva en España en 1925 ha llegado a la cantidad de 44.074.584 quintales métricos, contra 37.710.797 en 1924, 37 millones 329.542 en 1923, 41.504.378 en 1922 y 33.288.141 en 1921, correspondiendo a Cataluña, 12.149.861 quintales métricos; a la Mancha, 9.733.458; a Levante, 4.797.699; a Aragón y Rioja, 2.998.798; a la región central, 2.686.895; a Castilla la Vieja, 1.071.727; a la región leonesa, 1.947.464, etc. La producción de mosto alcanzó en el año que acaba de terminar, 26.697.592 hectolitros; contra 21.744.664 en 1924, 22 millones 078.260 en 1923, 25,671 868 en 1922 y 19.201.366 en 1921, distribuyéndose así: Cataluña, 7.965.953 hectolitros; La Mancha, 6.464.244; Levante, 2.835,136; Aragón y Rioja, 1.831.472; Central, 1.531.906; Castilla la Vieja, 1.212.607 hectolitros. La superficie total del viñedo ha sido de 1.353.003 hectáreas, existiendo además 10.400 hectáreas que todavía no producen.

El Banco Hispano-Americano en 1925

De acuerdo con la Memoria aprobada recientemente por la Junta General de accionistas del Banco Hispano Americano, el beneficio neto correspondiente al año próximo pasado, ha sumado 30.302.210 pesetas, de las que deduciendo la suma de 17.461.743 de gastos generales y 279.071 d eamortizaciones del material de explotación, quedan como utilidades líquidas, 12.561.396 pesetas, que agregadas al remanente de 1924, pesetas 1.907.038, forman un total repartible de 14.468.434 pesetas que han sido distribuidas así: diez por ciento a las acciones, nueve millones de pesetas; impuestos sobre utilidades, dividendos y timbre de negociación de acciones, 2.345.352 pesetas; cinco por ciento al fondo de reserva, 628.069 pesetas; y remanente para 1926, 2.495.012 pesetas. El fondo de reserva suma actualmente 25.808.732 pesetas, correspondiendo diez y ocho millones a los fondos de reserva extraordinarios y 7.808.732 a los ordinarios. El Banco ha abierto durante el año 1925 nuevas sucursales en Ecija, Monforte, San Lucar de Barrameda, Elda, Caspe, Pontevedra, Aranda de Duero, Tuy, Villagarcía, Vivero, Tafalla, El Ferrol, Barbastro, Medina de Rioseco y Torrelavega, preparándose la instalación de las de Medina del Campo y Guadalajara. En las Cámaras de Compensación de Madrid y Barcelona, el Banco Hispano-Americano ha compensado en 1925, 2.207.907.039 pesetas y 1.879 millones 646.856 pesetas, respectivamente.

La recaudación de Aduanas

La recaudación total por renta de Aduanas en los doce meses del año 1925 ha sido de 585.867.120 pesetas contra 605.878.748 pesetas en el año anterior y 498.297.752 en 1923. De aquella cantidad corresponden 529.748.059 pesetas a los derechos de importación; 3.710.371 a los derechos de exportación; 3.126.027 a los derechos de tonelaje; 3.214.806 a derechos menores; 118.733 a derechos sanitarios y 74.461 a derechos de reconocimiento de ganado a su importación. Además, la Dirección General de Aduanas ha recaudado por los impuestos especiales a su cargo, 86.820.259 pesetas por fabricación de azúcares; 42.488.685 pesetas por fabricación de alcoholes; 1.886.956 por fabricación de achicoria; 7.223.127 por arbitrios de los puertos francos de Canarias y 3.387,163 por impuesto sobre el consumo interior de la cerveza.

La importación de tabacos en España.

La importación de tabacos en España en 1925 ha sumado 172.614.850 pesetas, contra 410.950,415 en 1924 y 580.478.094 en 1923(distribuyéndose así: Tabaco en rama, 128.024.375 (Estados Unidos, 55.283.070 pesetas; Filipinas, 49.427.690; Holanda, 9 millones 518.500; Argelia, 8.965,443; Cuba, 3.772.840; Santo Domingo, 1.000.000); Tabaco elaborado en cigarros puros, 17.310.636 contra 163 millones 167.888 en 1924 (Filipinas, 10.118.640 pesetas; Alemania, 6 millones 717.648; Holanda, 434.364 y Cuba, 39.984); Tabaco elaborado en cigarrillos y picadura, 264965,701 contra 83.371.554 en 1924 (Argelia, 10.507.350; Brasil, 8.365.959; Cuba, 3.146.703; Canarias, 2.024.820; Filipinas, 1.072.659; Gran Bretaña, 1.057.119; Egipto, 454.860). El resto ha sido importado por particulares, principalmente de Cuba.

M.E.C.D. 2016

EL REGRESO DEL SALTIMBANQUI

I

La emoción del desterrado que vuelve por fin a pisar el suelo de su patria la sintió Juan Alegre de una manera tan viva que el hombre se quedó desconcertado. Le estaba ocurriendo lo que nunca, en todo lo que alcanzaba su memoria, le había sucedido: dos lágrimas muy gordas temblaban en sus párpados.

Saltó al andén de un brinco bastante ligero y pronunció el ademán característico del hombre que aguarda los abrazos y las sacudidas cariñosas de los amigos y parientes que han acudido a recibirle. O el ademán de la persona importante, sea político o artista célebre, orador o torero, que se apresta a contestar, sombrero en mano, a las aclamaciones de la multitud. Pero nadie vino ni a abrazarle ni menos a vitorearle.

No importa. Juan Alegre no se dejó dominar por este fracaso. Entonces, uno a uno, fué mirando a los pocos individuos que poblaban el andén como quien interpela: "¿Pero no me reconoces? ¿No te has enterado todavía de quien soy?..." La verdad, ninguno de aquellos mozos de carga, ni el miquelete barrigudo que bostezaba con las manos en los bolsillos, ni el jefe de estación que con la pluma en la oreja y el silbato en la boca se disponía a dar al maquinista la orden de marcha, ninguno, la verdad, mostró señales de reconocerle.

Una voz argentina gritó a sus espaldas:

—Pero papá, te has olvidado de mí?...

Juan Alegre, en efecto, se había olvidado de su hija. Era una chica de unos catorce años, con el pelo de un rubio brillante y la tez y los ojos morenos, y una nariz respingada, graciosísima, que valía por la más elocuente revelación. Llevaba sendas maletas en las manos. El padre se volvió para coger una de las maletas, y un poco melancólico, sintiendo que al quedar desierto el andén se le vaciaba el alma de no sabía qué vagas ilusiones, pidió a un mozo que le guiase a la Fonda del Porvenir.

La noble villa de Vergara no tardó en darse cuenta de la persona que acababa de recibir en su seno.

A las pocas horas todos los habitantes se habían comunicado la nueva.

¿Quién, ¿Juan Alegre? ¿Ha llegado Juan Alegre?... Todos hacían gestos de asombro y regocijo; todos rivalizaban en recordar episodios de su vida de mozalbete, y aquellos que no acertaban a recordar, los inventaban. A la caída de la tarde, en tabernas y sidrerías no se hablaba más que de él.

Lo mismo ocurría en las dos sociedades de gente principal: "La Unión Democrática" y el "Casino de la Amistad", que situadas frente a frente en los dos lados antagónicos de la plaza mayor de la villa, cumplían perfectamente su oficio de hostilizarse y de odiarse como sólo en los pueblos se sabe hacer. En "La Unión Democrática" moraban los liberales; los reaccionarios, clericales, conservadores y personas de orden se reunían en el 'Casino de la Amistad."

Juan Alegre visitó una tras otra las dos sociedades. ¿Qué era él definitivamente? ¿Era liberal o retrógrado? En los cuarenta años que faltaba del pueblo se había olvidado de esclarecer con mediano método su filiación política.

—¡No me habléis de esas cosas desagradables! Yo no vengo a Vergara a discutir de política. Vengo a restituirme a mi pequeño rincón patrio, a convivir con vosotros, a pasar honradamente y en gracia de Dios los últimos años que me quedan...

Pero no conseguía que le tomasen en serio. A sus palabras sentidas, llenas de la grave emoción de la vuelta a la patria, todos contestaban con risas.

—Oye, Juan Alegre: cuéntanos las "burradas" de tu vida de titiritero...

II

Cierto. Juan Alegre era un saltimbanqui jubilado. Había ejercitado tan ilustre profesión durante cuarenta años justos, exactamente desde que, mozo de quince años, tuvo a bien el marcharse de Vergara. Ahora estaba convertido en un hombre no del todo mal conservado bajo su cabello gris y a pesar de cierta fatiga cardíaca. En cuanto a dinero, hubiera podido hablar de cantidades respetables, ya que no fabulosas; el capital necesario como para mirar sin miedo las contingencias de la vejez.

—¿Has venido muy rico? ¿Cuánto dinero traes?...

A estas brutales preguntas, propias de los pueblos donde el dinero ejerce el principado absoluto sobre las almas unánimes, Juan Alegre respondía con discretas vaguedades. ¿Para qué hablar de dinero? Eso es una cosa sucia, aunque sea indispensable. Cada uno sepa y guarde lo que tiene.

—¿Entonces has traído poco dinero?...

Y como advirtiera el peligro de que sus compatriotas, creyéndole pobre, le despreciasen, se vió obligado a rectificar. Tuvo que echar por delante alguna cifra algo cuantiosa, y así logró que cuando menos la junta organizadora de los bailes del "Casino de la Amistad" no se olvidase de convidar a su hija.

A las primeras exploraciones averiguó que todos sus parientes habían muerto. De los amigos de la niñez quedaban pocos, y estos pocos que quedaban, los unos vivían aplastados por la necesidad y por el automatismo imbécil de las pequeñas poblaciones, y los otros eran gentes infatuadas por los respetables cargos que creían representar en la vida local. El mejor camarada de su niñez borrascosa tenía cinco hijos, una fábrica de "puntas de París", la presidencia del partido regionalista-radical y una fortuna bastante cuantiosa que le convertía en un señor altanero, suficiente y en absoluto insoportable.

Hacia este antiguo camarada de los verdes años corrió Juan Alegre para vaciar aquel saco de recuerdos que tan imperiosa precisión de vaciar sentía.

—Te acuerdas, Chomin, cuando escalábamos las tapias de la huerta del cura tuerto, y robábamos aquellos higos que hacían tu delicia?...

Pero Chomin, o sea don Domingo de Alzateberri, mostró un decidido disgusto frente a aquellas memorias demasiado poco edificantes, y que tan menguino honor podían añadir a la persona respetabilísima que él era actualmente.

—Mira, si te parece, vamos a dejar aparte esas tonterías...

Entonces Juan Alegre, que de algún modo tenía que vaciar su saco de recuerdos infantiles, tuvo que buscar en la taberna a dos o tres antiguos camaradas, simples carpinteros o alpargateros al presente, medio entontecidos por el trabajo monótono y por el vino. Allí sí. La convidada de unos cuantos cuartillos de clarete le proporcionó en seguida el placer de verse rodeado por una docena de espíritus ingenuos que se prestaron de buena gana a recordar.

—¿Te acuerdas, José Manuel?

¡Qué encanto había en aquel repaso del libro de la infancia! Era como si Juan Alegre no hubiera vivido en realidad, con verdadera fuerza y en absoluto, más que los años de la niñez. Y como que el resto de su existencia, precisamente la porción más variada y heróica de su vida, fuera solo un paréntesis que no merecía que se tomase en cuenta. ¿Te acuerdas?...

Y recordaron como Juan Alegre hacía de diablo en la pacífica Vergara, siempre dispuesto a inventar una nueva pillería. ¿Se llamaba de verdad Juan Alegre? El caso es que ni él mismo se preocupó de averiguarlo. Aceptó el nombre como una gorra que sienta bien a la cabeza, y nó se llamó de otro modo desde entonces. Juan Alegre... Efectivamente, estaba dotado de un humor jocundo contra el cual malgastaba sus inútiles recursos la desdicha. Todo se arremolinaba contra él. Su padre era borracho y un pésimo albañil; su madre era medio simple. Faltaba el pan en casa muchos días, tanto como abundaban los golpes. No importa; con sus pantalones agujereados por las nalgas y sus alpargatas rotas, Juan Alegre salía a la calle lo mismo que en el mes de Abril salen los días: espléndidas fiestas de sol entre dos chubascos. El alma, el rostro y los pantalones de Juan Alegre reían como locos por las calles de Vergara.

En una cosa era sobre todo hábil. Nadie le igualaba en el arte de hacer volatines, y llegó por su propia cuenta, quiero decirse sin maestro, a realizar consumados equilibrios sobre una cuerda tensa y evoluciones asombrosas en las anillas. Se caía, es cierto; a veces se hizo mucho daño. Pero esto, tratándose de él, a la gente no le inquietaba. Tampoco a él le acordaban mucho los golpes, las heridas, los manchones de sangre, porque consideraba que había nacido algo así como fuera de tiempo, como sin autorización, y que no tenía derecho a exigirle nada a la fortuna. En fin, consideraba a la fortuna como al cura tuerto, el de la huerta llena de admirables higos dulces: si podía robar los higos, los saboreaba con delicia; pero si le atajaban, si le partían el cuerpo a estacazos, le parecía natural. Lo mismo interpretaba sus relaciones con la fortuna. Eso sí, a falta de derechos legales poseía largas habilidades y astucias, como para hurtarle a la fortuna grandes y sabrosos pedazos de felicidad.

Su destreza en el arte de hacer volatines se perfeccionaba cada vez que una compañía ambulante de circo pasaba por el pueblo. Entonces el pequeño Juan Alegre desistía de cualquier otro modo de diversión; dejaba que madurasen tranquilos los frutos dentro de los cercados ajenos y abandonaba a los otros chicos el uso del resto de las diversiones. Para él no había más diversión que el circo mientras la banda de titiriteros permanecía en la localidad. Quedaba absorbido, obseso. Todo le producía admiración, y no sólo las para él maravillosas evoluciones en los trapecios que plantaban en la plaza, sino los detalles de las vidas de aquellos seres semi divinos.

Se metía, pues, desde la mañana temprano en el recinto del campamento de los volatineros, en las afueras de la población, y asistía a sus afanes cotidianos que eran, sin duda, de una grosera vulgaridad, pero que a él se le figuraban dignos de los héroes de epopeya. La seducción de la vida de teatro, en su sentido máximo, le penetraba en el alma como un inexorable mandato de la fatalidad. A veces conseguía introducirse en el interior de los carromatos, y aquellas casas rodantes le parecían palacios prodigiosos como ninguna imaginación puede superar. También lograba hacerse amigo del capitán de la banda, y que quisiera aceptar sus servicios auxiliares, como acarrear agua, mondar patatas o limpiarle las ancas al voluminoso caballo sobre el cual hacía la "ecuyere" aquellas deslumbradoras figuras en el momento culminante de la función.

Los trajes de malla de los saltimbanquis, ribeteados de lentejuelas, seguramente eran viejos, rotos, desteñidos; pero a él se le figuraban de una riqueza y un esplendor incomparables. No creía que hubiera en el mundo nada que diese una idea de mayor brillantez y finura. Pero las mujeres sobre todo le deslumbraban. Le parecían hadas. Al verlas, al sentirlas próximas en la intimidad del campamento, viéndolas desnudarse con un ingenuo impudor de hembras maltratadas por la vida, oliendo sus carnes gordas recubiertas de polvos de arroz, Juan Alegre, apenas asomado a la pubertad, sentía el estupor erótico con una fuerza extraña, que le dejaba grave, pensativo y avergonzado.

Una vez pasó por el pueblo una de estas compañías de circo, ni más brillante ni menos menesterosa que las otras, pero que tenía como "ecuyere" a una mujer rubia, blanca, opulenta, de sonrisa fácil en una boca siempre teñida de bermellón. Fué el sujeto que la fatalidad utilizó para decidir de la vida de Juan Alegre. El pequeño Juan Alegre sintióse deslumbrado cuando la mujer blanca y rubia le regaló sus sonrisas fáciles, pringadas de bermellón. La miraba con una mezcla de asombro y de torba timidez. Y cuando ella, como jugando, con una sonrisa más grande que las habituales le dijo:

—¿Quiéres venir con nosotros?

Juan Alegre, sin meditarlo más se fué con la caravana...

Pero al llegar a este punto en el recuento de sus memorias muchacniles, Juan Alegre observó que se había bebido demasiados vasos de clarete. Una vaga embriaguez empezaba a sumir su alma en nieblas de sentimentalismo. Pagó todo el vino y se fué.

III

Se fué al "Casino de la Amistad" impulsado por la precisión de vaciar de alguna manera aquella crisis de sentimentalismo recordatorio, y encontró allí a unos cuantos señores que se disponían a cenar fuerte y a puertas cerradas por el plausible motivo de que era sábado. Juan Alegre se agregó a la partida, y todos accedieron gustosos con la única condición de que había de contarles todas las "burradas" de su larga vida aventurera.

¿Contar? No deseaba otra cosa. Era una vida matizada de cómico y de trágico, con suficientes toques de verdadero heroísmo. No empezaba por ser heróica su salida del pueblo en compañía de los saltimbanquis y con el empleo de marmitón de la caravana, a las órdenes de un atleta piamontés tan grande y bruto como avaro y celoso? Pero todos los tormentos que el maligno azar puede reunir sobre una sola persona—golpes, hambre, vergüenzas—quedaban vencidos y sin eficacia ante la delicia embriagadora de aquel amor del adolescente, con la mujer blanca, rubia, de fáciles risas en los gruesos labios de bermellón. Fué una positiva embriaguez transcurrida entre los lodazales de las carreteras, bajo los fríos chubascos, entre las ruedas de los carromatos, en medio de insultos y bofetadas.

Una embriaguez demasiado corta, por desventura. Al llegar la caravana a Bayona, el capitán se dió cuenta de que el pequeño Juan Alegre se permitía el lujo de un amor verdadero, y tal indignación le produjo el hallazgo, que por la trasera del campamento, por encima del pretil, arrojó al muchacho al río, contando con que se ahogaría.

No se ahogó, naturalmente. Salió nadando a la otra orilla, y empapado como estaba se puso a vagar por la ciudad pensando en cómo se las arreglaría para encontrar algún trabajo. Pero no quería trabajar en nada que no fuera el divino arte de los volatines. Por fortuna era época de ferias, y otra compañía ambulante de circo actuaba en la explanada de junto a las fortificaciones. Una compañía mucho más brillante además. Y que tenía un director mucho más inteligente y campechano.

—Tú vas a trabajar con el payaso...

Y desde entonces empezó la gran carrera de Juan Alegre. ¡Payaso! Pero un payaso hecho y derecho que producía la hilaridad de un respetable público integrado por obreros, reclutas, cocineras y chicos. Si es verdad que el poeta nace, pero no se hace, lo mismo deberá decirse del payaso.

La primera tarde que Juan Alegre salió al medio del circo convenientemente embadurnado y con la blanca caperuza sacramental, el instinto le dijo que él había nacido para aquello. Inmediatamente se permitió el lujo de crear payasadas propias y personales. Por ejemplo, el "truco" de hacerse interrogar por uno cualquiera de los espectadores acerca del origen de un mechón de pelos rubios que traía prendido con un alfiler en el lado del corazón y responder con un llanto aparatoso inenarrable, que producía (él mismo ignoraba por qué) un efecto cómico avasallador...

Uno de los comensales interrumpió a Juan Alegre:

—Oye, tú; haznos esa payasada...

Juan Alegre, desconcertado un instante, continuó describiendo los preliminares de su carrera artística, los heroísmos, las batallas, hasta que pudo saltar a los grandes circos y formar por su propia cuenta compañías importantes que él, con sus "creaciones", hacía pronto célebres. Ya no había que rodar por las carreteras ni que acampar en los suburbios de las ciudades de provincia. Ahora viajaba en los trenes expresos y trabajaba en las grandes capitales o en las ricas playas de moda, ante espectadores aristocráticos.

Una vez, en San Petersburgo, dió una función en honor de todos los chicos de los emperadores y de los grandes duques. Otra vez, en San Francisco de California... Pero en San Francisco de California le ocurrió el episodio acaso más interesante de su vida.

—¿Qué te pasó?—dijo uno de los comensales?—¿Te llevaron a la cárcel por borracho?

—¡Ja! ¡ja! ¡ja!...—corearon todos.

Alguien como el que se ha aburrido, comenzó a cantar, mientras para acompañarse golpeaba en el borde de la mesa con el tenedor:

¡Ran, ran, ran!
¡Ra-ca-ta-plan!
¡Au dec humoriá!...(1)
¡Ra-ca-ta-plan!
¡Vaya un humor tan bueno!

Juan Alegre siguió contando. En San Francisco de California tropezó con una mujer extraña, hija de un "plantador" polaco, la cual se prestó al idilio más tierno que puede concebirse. Estuvo como dos años como sumido en un sueño. ¡Todos los encantos femeniles parecían haberse dado cita en aquel ser que tenía, sin embargo, desconcertantes hermetismos. De pronto salió del ensueño para encontrarse con que la extraña mujer se había ido. ¿A dónde? ¿Por qué? No lo supo jamás. Al marcharse dejó abandonada a su hija...

—¡Bueno, bueno! Déjate de esas cosas. Cuéntanos las payasadas.

—Eso es. Que haga un poco el payaso...

—¡Ran, ran, ran!
¡Ra-ca-ta-plán!
¡Au dec humoriá!...

Y en vista de que el narrador no les divertía nada, los comensales, llenos de vianda y vino, se pusieron a cantar a coro, con voces combinadas como en un orfeón, uno de esos cantos monótonos y algo tristones con los que los vascongados suelen rematar sus comilonas, o prolongarlas pesadamente hasta el hipo final.

Entonces comprendió Juan Alegre su fracaso. Estaba también él un poco beodo. Se quedó inmóvil y silencioso, mirando en el vacío, con la cabeza atontada por el sonsonete orfeónico de los amigotes. Miró después una a una las caras, congestionadas por el alcohol y por el esfuerzo del canto. Se pasó la mano por los ojos y se levantó. Salió a la plaza.

Por encima de la torre de la iglesia partía el azul pálido del cielo, con un tajo brusco, la hoz afilada de una luna menguante. Ante el episodio espectral, la tierra era como si se abismase en un gran silencio espectativo. Una montaña, allá en frente, parecía avanzar con torpeza gigantesca a punto de rodar sobre el hueco del valle. Juan Alegre permaneció suspenso de aquella fascinación nocturna, y en la hora profunda, en la exuberancia de recuerdos que le apretaba el alma, en aquel como colofón o índice de su vida de desterrado que regresa, sintió como nunca el trágico contrasentido entre los ademanes de la naturaleza y los gestos de los hombres. Todo era expectación y profundidad en la noche. Mientras tanto se oía lejano el

¡Ran, ran, ran!
¡Ra-ca-ta-plán!

A la mañana siguiente, el saltimbanqui llamó a su hija, cerraron las maletas y se fueron para no volver más.

José Ma. SALAVERRIA

(1) ¡Ran, ran, ran!

LA CAPEA

Cuadro de Eugenio Lucas

Eugenio Lucas fué uno de los pocos artistas que conservaron el noble concepto que encerraba la orientación que el genial Goya diera al arte español, mientras el academicismo francés, alentado por Mengs, creaba la pintura que más tarde, por haber olvidado sus antecedentes caía en la degeneración iniciada por los Madrazos y fenecida con Pradilla. Sin embargo a la siempre avisada cultura gala se deben las justas noticias de lo que en su solar el arte español tenía.

Eugenio Lucas, figura sobresaliente de la época romántica, tiene, el valor definido de ser uno de los más sólidos continuadores de la escuela de Goya, padre indiscutible de las vigorosas orientaciones del arte moderno.

LA SANA ALEGRIA

Ciega el sol y cae a plomo en la estrada donde Ignacio parte un carro de leña: troncos de arce, muy duros, con manchas redondas como ojos desmesurados. Junto a la linde del camino desmenuza Clara unos terrones en el huerto familiar.

Los dos mozos tienen la cara roja, el pecho anhelante, el cuerpo rendido; los dos sudan, se miran y ríen.

No son novios, ni se quieren, ni se gustan; pero son jóvenes y se alegran cada vez que se miran.

Está pleno el estío, madura la mies, honda la tarde, caliente el sol y por eso la risa juvenil cunde, como arrovada primaveral, entre frases pueriles, sin ningún interés.

Lleva Ignacio desabrochada la camisa en el cuello; la faja colorada que le ciñe el talle cuelga con desmayo por una punta.

Clara enseña el escote y los brazos; luce sobre el rodete un pañuelo tendido, y a menudo agita los picos de él para abanicarse.

Dice Ignacio:

—¡Mucho rustre hoy el sol!

Y ruedan en el aire ardiente dos carcajadas.

Clara murmura:

—¡Tengo una pereza con esta calor!

Y se acordan otras dos risas en el cálido silencio de la tarde.

Gime el astil en las encallecidas manos de la mujer; tierra y azada, al unirse en el lento compás de cada golpe, ofrecen la penosa sensación de una cava de sepultura. Es como si la muchacha, al repetir su esfuerzo, ahondase continuamente una fosa para su juventud.

El hacha de Ignacio levanta un eco torvo y vibrante, igual que un grito, sobre la leña muerta; en los empujes de la corta el aliento del leñador ruge doloroso y se ensancha en el campo con infinita pesadumbre.

Pero Ignacio y Clara, embaídos por el gozo de la edad feliz, no hacen caso de aquella música triste, emanada de sí mismos; notas del cantar de la pobreza, que no se acaba nunca.

En lo alto de la torre parroquial rompen las campanas en fúnebre clamor: se ha muerto Carmen la del Rostrío.

—¿De qué adolecía?—pregunta el mozo, apoyado en el hacha, terciada la boína.

—Tenía una punta de fiebre, y dióle el boticario un jarabe "a muerte o a vida".

—¡De muerte le sirvió!

—¡Eso digo!...

Los dos trabajadores, mirándose, vuelven a reír, sin malicia y sin crueldad, al son de la trágica posa.

Ya el lucero vespertino se baña en el remanso de la fuente; hacen los pájaros la última ronda por los horizontes; se queda la luz a dormir en los ansares; parece que la tierra se inclina hacia la noche para anclar en la sombra, como en la mar un bajel.

Se oye la zumba de una recua y el silbo agudo de un zagal.

La campana religiosa desliza un acento de dolor en el toque dulce del anochecer, doblando a muerto a lo largo de su repique con la armoniosa insistencia de un motivo musical; hay en el valle un murmullo; en el espacio, un temblor.

Ignacio y Clara se despiden bajo la fragante penumbra.

—Adiós, tú...

—Condiós, hombre...

Cruzaron el camino sonrientes, con la dura herramienta al hombro, molidos de trabajar, y se alejan cada uno por su lado, cantando a media voz.

Concha ESPINA

SONATA DE AMOR

¡Oh, cómo te amo... cómo yo te amo
en esta noche!... Solo,
me pierdo por los campos, bajo la luna llena...
¡qué dulce es esta hora, y qué amable,
en que te busco
por el alto cortejo triunfal de las estrellas!...

Hay paz en esta tierra bendecida... cercanas
las aguas de un estanque al silencio se duermen...
la brisa es como leve suspiro que acaricia
y todo, como de plata, de fulgor se estremece.

¡Oh, cómo te amo en esta hora, y cómo
te siento aquí en mi pecho palpitar!... ¡qué ternura
tan íntima, tan suave,
tan dulcemente pura,
me embriaga como un vino celestial!... ¡cómo hubiera
tomado, florecida, la gloria de tu mano
para correr por toda la anchura de la vega
cantándole a los pájaros dormidos
y a tus claras hermanas las estrellas!...
¡Cómo hubiera, cansado
de la brega sin fin, abandonado
mi cabeza en tu hombro y descubierto
mis heridas, que solo tú las vieras;
cómo hubiera llorado en tu regazo,
lágrimas, ay, que sólo tú comprendes
por ser las que también has derramado!...
—y todo, todo, ahora, bajo la blanca luna..
¡Con qué unción esta noche yo te hubiera dejado,
como un beso, mi espíritu, en la mirada última!...

E. FERNANDEZ ARREDONDO

INJUSTICIA O ERROR

—¿De qué se me acusa?

¿He cometido acaso algún crimen? ¿Purgo aquí por ventura, el fallo justo de los hombres o un error de los jueces?... Sin duda alguna que fué esto último lo que me trajo aquí a este encierro donde llevo ya veintiseis años.

Así contestó, haciendo un gesto de desagrado, Daniel Murfy, prisionero de la Penitenciaria Wood, en uno de los Estados de la Unión Norteamericana, a varias personas que fueron a comunicarle, con el mayor alborozo, que habían conseguido su perdón, y que podía salir ya de la cárcel.

—No, mis amigos, no es a mí a quien debe concedérsele ese perdón —exclamó,—mirando a sus visitantes y sonriendo irónicamente—es a mis acusadores, que sin razón se cebaron contra un hombre inocente; es al Jurado, que sin raciocinio me declaró culpable: es al Juez que sin escrúpulos me arrebató la vida al condenarme a prisión perpetua... Sí, es a esos hombres a quienes ya hace más de un cuarto de siglo acusó mi conciencia de injustos, de crueles; es a esos rutinarios de la ley, que el hábito de condenar los transforma en instrumentos del mal; es a ellos a quienes debo yo perdonar... Arrebatado fuí de mi humilde hogar, donde dejé una esposa cubierta de duelo y arrasada en lágrimas; a unos hijos huérfanos de padre, y sin más patrimonio que el desprecio y la conmiseración que deja tras de sí un condenado... Ni robé, ni maté y sin embargo, fuí robado por ellos: me robaron el dón más precioso que Dios le concedió al hombre: la libertad, y fuí muerto por ellos, porque fuí ejecutado civilmente, privándoseme de mis derechos ciudadanos, por el resto de mi vida... Ya un pobre viejo como soy, sin familia, sin amigos, sin patria, sin dinero, sin energías, ¿para qué quiero yo la libertad? Mi vida apenas alcanzará para contar los breves días que me restan... Mis deseos sólo son entregar al aire enrarecido de esta prisión, donde he perdido los años que todo hombre llama los más hermosos de su vida, el último suspiro de mi alma adolorida... ¿Para qué quiero yo la libertad?... Alguien ha dicho que la libertad de un mendigo es un mendrugo de pan. Mi libertad está aquí en este recinto de dolor, en estas cuatro negras paredes. Aquí están mis amigos: todos los condenados a perpetuidad; mis alegrías están aquí: cielo azul y sol radiante, en los pocos días en que se nos concede la salida al patio: mis esperanzas aquí están también: morir pronto y ser envuelto en el manto anónimo que cubre a los desgraciados del presidio. ¿Para qué quiero yo la libertad? Ese mundo que dejé hace veintiseis años ha progresado, mientras que yo, como las rocas, he pasado los años más preciosos de mi vida encerrado aquí, como un molusco en su concha.

Hubo un día en que mi carcelero, inspirándose en un sentimiento de conmiseración, tal vez, me mostró dos adelantos de ese mundo que trabaja en el ambiente material, sin pensar en los que padecemos, dos inventos de los que más enorgullecen la vanidad humana: el cinematógrafo y el automóvil. ¿Y qué sucedió? ¿Qué noción podía yo llevar a mi espíritu cuando la percepción de los objetos que se me hacían ver, carecía de interés para mi alma de substraído?... Vi aquellos dos inventos con la misma indiferencia con que los puede ver un niño."

Daniel Murfy rió, con una risa indecisa, y a poco, después de clavar sus ojos azules, en el rostro alarmado de sus oyentes, continuó:

—Ahora años, cuando sólo tenía seis meses en la cárcel, cuando todavía mi alma candorosa se dejaba seducir por el brillo que la elocuencia de los hombres da a los vocablos justicia, patriotismo, libertad, fraternidad, pensé en la inutilidad de mi encierro y concebí la fuga.

Una noche fúgida, en que la luna parecía incitarme con su luz clarísima, vi que uno de sus rayos, entrándose por la reja me invitaba a salir, a dejar la obscuridad lóbrega de mi celda por el dulce ambiente del campo libre.

¡Dios protegerá al inocente!—me dije—y rasgando el trapo que me servía de envoltorio en el jergón en que dormía, trepé la altura y caí en la inmensidad desierta. Vi una sombra cerca del muro y me oculté. Era el centinela que observaba, pero que no me pudo ver. Esperé que mi corazón exaltado calmara sus latidos y a poco, aprovechando un descuido del centinela, seguí marcha.

La luna esplendía magestuosa. El campo, sombrado de trecho en trecho por sementeras, y el aire tibio de la noche, impregnado de ese olor peculiar que despide la naturaleza cuando duerme, avivaron en mí los deseos de volver a ser libre, de volver a la vida activa, de la que tan injustamente había sido privado, y contento de haber realizado mi arriesgado proyecto, apuré el paso, para alejarme lo más pronto posible de aquel lugar.

A poco andar, cerca de una casita rústica, que evité al pasar, por temor de que alguien me viera, encontré una trampa que aprisionaba en sus tenazas dentadas, a un pobre conejito, que al verme empezó a chillar, no sé si de temor o con gritos de súplicas.

—Tu también, como yo, eres una víctima de la injusticia humana—le dije—y lo puse en libertad, después de acariciarle la patica maltratada."

Volvió a reir Daniel Murfy, pero esta vez con un aire de sensibilidad candorosa y luego continuó:

—Caminé toda la noche, como el sonámbulo que marcha conducido por el fluido de los sueños, hasta que la mañana, esplendorosa, surgió con sus albores del fondo de los montes y me alumbró la ruta, que en ese entonces creí que sería la de la libertad. A poco andar vi como la brisa suave del amanecer agitaba el emblema de mi patria, enhiesto sobre la cúpula de un cuartel.

Corrí presuroso hacia aquel sitio, porque me figuré que la bandera nacional me protegería de la injusticia de los jueces que me habían condenado.

No me equivoqué porque tres días después navegaba hacia tierras desconocidas, enganchado como voluntario en las tropas que salían para Filipinas a imponer en aquellas regiones la civilización de nuestras instituciones democráticas, según nos decía el Jefe de la expedición.

En los campos de aquellas tierras tan desemejantes a las nuestras, de terrenos quebradizos y de calor sofocante, luché con denuedo, con entusiasmo, y merecí, como premio al valor que desplegué en todas las acciones de guerra, las más entusiastas congratulaciones de mis superiores."

Por la frente rugosa de Daniel Murfy pasó en aquel momento una claridad, como si fuese la luz del recuerdo de sus proezas y una sonrisa jugueteó entre sus labios delgados y las canas de su bigote ralo y empobrecido.

—Terminada la misión que nos llevó a Filipinas—siguió refiriendo el prisionero—el escuadrón de caballería en que yo serví regresó a sus campamentos del Norte y yo, licenciado ya del servicio, busqué, como el peregrino que regresa, la ruta de mi hogar, alentado por la esperanza de encontrar a los míos. A medida que me acercaba a las fronteras de mi pueblo sentía el angustioso palpitar del corazón y la inmensa alegría que experimentan los que regresan al hogar querido.

Pensé en aquellos días—cuando el amargor de estos veintiseis años de martirio no había sembrado en mi alma tantos desengaños—que en el fondo del corazón humano no habría tanta impureza, tanta maldad como después he visto. Me figuré que mi actitud patriótica al alistarme como voluntario en las fuerzas de mi país y mi conducta heroica en Filipinas, merecería, no un premio, porque servir a la patria es un deber, pero sí aunque hubiera sido un poco de conmiseración para quien había sido acusado tan injustamente; pero no fué así, porque apenas llegué a Georgia, mi pueblo natal, cuando fuí perseguido como el más criminal de los bandoleros y capturado que fuí se me condujo a la misma prisión de donde me fugué.

Daniel Murfy suspiró, y aunque bajó la cabeza no pudo ocultar la humedad de sus ojos; pero tratando de disimular aquel momento de sentimentalismo, se irguió y reanudó su relación:

—Después los años han pasado, mi mujer y mis hijos, de quienes no volví a saber, murieron, desaparecieron o me olvidaron, que para mí es lo mismo; mis amigos se acabaron; mis negocios se perdieron y en fin, aquel mundo que conocí, cuando yo era un hombre libre, rico y agasajado, se acabó para mí, se borró de mi memoria hace luengos años...

¿Para qué, pues, quiero yo esa libertad que venís a ofrecerme?"

Nadie habló, todos los rostros permanecieron mirando las baldosas del suelo y en actitud meditatiba.

—Y bien: qué respondéis vosotros?—preguntó Daniel Murfy, dejando escapar una carcajada algo inconsciente, como de quien comienza a perder el equilibrio.

Todos, sorprendidos, lo miraron y uno de los presentes, un tal Jhon White, comerciante en pieles, de barba blanca, amarillosa de humo: de ojos azulosos y húmedos como de gato viejo y de piel rugosa de años, respondió:

—Murfy, soy uno de los que formaron el Jurado que te declaró culpable, en compañía de estos cuatro amigos que están aquí presentes. Los otros siete miembros de ese Jurado murieron ya hace algún tiempo.

—¡Cómo!—exclamó Daniel Murfy, hiriendo con sus ojos agudos como puñales a White, que atemorizado retrocedió y fué a colocarse cerca del Alcaide. ¿De manera que son ustedes un resto de aquel grupo de cobardes que me condenó a vivir eternamente aquí, en esta prisión y hoy vienen a revivir mis dolores, después de un cuarto de siglo? ¡Miserables!...

—Sí, pero no fué nuestra la culpa, sino de las irregularidades del proceso—agregó otro de los del Jurado—y hoy que el azar quiso declarar tu inocencia presentando al verdadero asesino del acaudalado Mr. Grapper, por cuyo asesinato fuiste acusado, hemos querido venir nosotros mismos a traerte la buena nueva de tu rehabilitación y libertad.

—¡Rehabilitación y Libertad!... ¡Qué hermosas palabras para vosotros los hipócritas que habéis disfrutado de vuestra libertad, pero para mí, triste presidiario de vuestra injusticia...

—Injusticia no,—interrumpió otro de los ex-jurados—en tal caso error.

—Injusticia o error!—murmuró Daniel Murfy, con un gran dejo de melancolía. Ya nada me importa conocer la causa de mi desgracia. Para la sociedad soy un muerto hace veintiseis años y para la eternidad una alma que se apresta a emprender el vuelo hacia las regiones de lo desconocido... Llévense ese papel que contiene la orden de mi liberación, y el perdón que les concedo a todos los que mataron mi dicha en esta tierra.

Y Daniel Murfy trató de regresar a la celda, pero el Gobernador de la prisión le dijo:

—No, Murfy, usted no puede quedarse aquí, usted está en libertad.

—Pero ¿adonde iré, si no tengo a nadie en el mundo?—replicó el prisionero.

—No lo sé—le respondió el Gobernador—pero le repito, que ahora mismo tiene usted que salir de aquí.

—¡Entonces, adiós!

Y Daniel Murfy se precipitó desde el quinto paso del salón en donde hablaba con los hombres que un cuarto de siglo atrás lo declararon culpable y a los gritos de los transeuntes vino la policía y recogió del suelo un cuerpo destrozado por el choque terrible que sufrió el desgraciado Murfy, una de las tantas víctimas de la injusticia humana.

José HERIBERTO LOPEZ

M.E.C.D. 2016

LA COPA VACIA

Un capítulo de la última novela de Luis Felipe Rodríguez, titulada "La Copa Vacía" y que aún no ha sido puesta a la venta. Está en la Habana.

Este domingo Sebastián Manuel y su amigo han subido la loma vecina, en cuya cumbre está el fuerte de la Victoria, vieja defensa española de la villa y construída en el tiempo de la guerra de los diez años. Este fuerte tiene, entre los habitantes del pueblo, su historia y su leyenda. Según las viejas del lugar, fué tomado por los revolucionarios, después de cruento y largo combate. También, en la supersticiosa imaginación popular circula la siguiente leyenda: Se dice que al tan de las doce se ve surgir en torno del fuerte una muchedumbre de sombras, que en álgido escuadrón ataca al castillo derruído. Una mujer de Palma, vieja, muy vieja, refiere que son las almas de los antiguos combatientes, que desde el otro mundo se acuerdan de la fecha inolvidable, y vienen a reproducir la hazaña inmortal. Mas el señor José Antonio Basteiro, que no encuentra oportuna esa batalla fantástica, dice, rencorosamente socarrón, que esos son cuentos de velorio, y que es muy probable que allí sólo salgan muertos... pero de hambre. Por eso, él siempre tiene para ellos un poco de pan y de queso. Cosas también fantásticas del señor Basteiro.

Los jóvenes sonríen al recordar esta leyenda popular, mientras hablan de sus juveniles expansiones, de sus sueños y de sus propósitos futuros. Allá abajo, la pequeña ciudad natal parece agazapada y muy reducida, como toda cosa relativamente grande, mirada desde una altura considerable. De la agitación y el ruido que contemplan diariamente los ojos de todos, sólo ven ahora, estos muchachos, como el héroe de "La ciudad y las sierras", una pequeña masa de tejados grises, bajo la mancha uniforme de los árboles circundantes. Más acá, se destaca rotundo, como un vivac de gitanos, el pintoresco arrabal donde el viejo negrito Ma-cola tiene su destartalada casita y una piara de cerdos que se alimentan con los desperdicios de la pequeña ciudad, porque las pocas palmas cercanas a la vida Palmeña, no dan el suficiente palmiche para estos puercos del buen Ma-cola. Allá lejos, el puerto de la gran ciudad provincial refulge intensamente, bajo la llama deslumbradora del sol de medio día. Diríase un poco de agua coloreada de añil, vertida por la naturaleza en una de sus tazas de roca. La férrea e imponente cordillera de las montañas orientales se divisa envuelta entre una bruma color de ceniza. Este cinturón pétreo y agreste impone en el alma de los muchachos la intensa contemplación y el soplo profundo de la gran potencia geológica, que simbólicamente providencial colocó, acaso ante la vista nativa, esa honda, inmensa y secreta fusión de los monstruos cósmicos, en pugna constante por derribarse, y como no pueden lograrlo por ser todos prepotentes e iguales, en poder concentrado y en ímpetu expansivo, mantienen entonces, su vital consistencia, merced al equilibrio de sus fuerzas concordes, en una cadena inmutable, imponente y secular, que diríase, sujeta a la isla materna cual una garra formidable, sobre las fauces inmensas, eternamente abiertas del abismo profundo... ¡Estupenda y amiga Sierra Maestra! Graciosamente circundada de palmas, de ríos y de la pompa movible y espléndida de los campos, perenne y fraternalmente verdes, sobre una pequeña eminencia de tu dominio secular, dos jóvenes, en el umbral de sus vidas futuras, te contemplan maravillados y absortos, sometidos al imperio de tu grandeza imponente, mientras se hacen la mutua confidencia de sus almas y de sus sentidos abiertos a la naturaleza y la vida...

—No es mucho lo que gano—murmura Toñé—en el Ayuntamiento; pero el alcalde, cliente y amigo de papá, ha prometido en cuanto esté más práctico en las cosas administrativas, ascenderme a oficial primero en el departamento de rentas e impuestos de la propiedad urbana. Chico, me tiran bastante los empleos del gobierno, y como todo esto tiene relación con la política, quizás mañana, conociendo al dedillo el manejo de la cosa pública y con la ayuda política yo pueda ser hasta alcalde. La política, mi querido Sebastián Manuel, es una gran cosa. Una estupenda fuente de golpes para los bobos y una gran fuente de ingresos para los listos, que no tienen nada que perder y sí mucho que ganar. Por ella se llega muy lejos. ¿Quién era el actual alcalde? Todos conocen en el pueblo a Manolo Rosales. Papá dice que fué peón de ganado de don Lalo Martínez. El pobre Manolo; no ganaba escasamente para comer un poco de bacalao y otro poco de arroz con tocino, y eso que pasaba muchísimas fatigas, arreando diariamente el ganado de los corrales de la finca "Los Pósitos" hacia el matadero. Dice papá que un día en que ya estaba cansado Manolo de tanta pezuña, de tanto barro y de tanta boñiga de novillo o de vaca, este político que es muy eminente, se fué derechito al club político, y de allí al Comité del tercer barrio, del que dice mi padre era presidente el gran autor de los días de ese Calderón, que ahora está en la Cámara. Por la puerta de Comité del tercer barrio entró la buena estrella de Manolo, según sigue diciendo papá. Llegaron las elecciones, y como ganó el partido, ganó también Rosales. Adiós, entonces, las vacas y los novillos, ya Manolo no vería esto en su vida, a no ser de paseo por el campo o en un plato de la fonda. Ahí lo ves, Sebastián Manuel, lo que hizo la política con Manolo Rosales. Llegó a ser nuestro alcalde de todos los tiempos, y según papá, siempre politiqueando, siempre... Hoy tiene fincas, casas, ganado y es el indiscutible presidente del partido. Todo eso con el auxilio de la política. Evidentemente, Sebastián Manuel, que la política debe ser una gran cosa. Dice el señor Basteiro con esa seriedad socarrona que le caracteriza, que la política es la gran industria nacional, y que convierte de la noche a la mañana a un peón de ganado en alcalde o en representante. Tiene razón don José Antonio, aunque no lo diga del todo indirectamente por Manolo, nuestro alcalde más indiscutible y más providencial. Cuando yo sea alcalde del pueblo haré que todos paguen contribución.

—¿Hasta tu padre, Toñé?—sonríe picarescamente Sebastián Manuel.

—Hasta papá—declara solemnemente este muchacho que quiere ser alcalde—. ¿Qué te figurabas tú? Quisiera que papá viviera lo suficiente para que viera como se iba a portar su hijo. Yo sería un alcalde ejemplar. Prohibiré terminantemente el juego, la vagancia y el tráfico de las mujeres malas, siempre que estas mujeres no se mostrasen tan a lo vivo. ¡Qué diablo!, después de todo no se iba a ser tan intransigente con las pobrecitas, que no se comen a nadie. Dotaría al pueblo de un matadero, un asilo de ancianos y un lavadero público. A "Pata de Mulo" le daría trabajo en las obras del Municipio, y si no quería trabajar lo zampaba en la cárcel. Al Jubo le echaría atrás los municipales para que no se llevara las gallinas, los zapatos y las naranjas. En cuanto a Panchito, ¡el pobre!, a éste, como no había de servir para policía, porque el Jubo y "Pata de Mulo", de seguro que eran muy capaces de quitarle el revólver y el tolete para venderlos o empeñarlos, lo emplearía en la presidencia del Consistorio, para que le llevara los oficios a los concejales, donde se les ordenará que integrasen el "quórum". Estos bienaventurados concejales que alguna vez al año van a las sesiones, desde luego, siempre que haya margen en puerta. Así lo dice Basteiro. ¿Qué te parece, Sebastián Manuel? ¿No sería yo un buen alcalde? Por lo menos sé bien la Aritmética y la Ortografía.

Sebastián Manuel aplaude las futuras buenas intenciones de su amigo Toñé, para cuando sea alcalde, y también da juvenil expansión a sus sueños y a sus inciertos propósitos todavía.

—Pues bien, yo no sé a punto fijo qué cosa seré en el mañana. No me gusta la política, Toñé. Creo que esto es un mal, porque si los que nos llamamos buenos no nos gusta, entonces la cogen los malos sin ninguna competencia. Pero así y todo, no me gusta. La detesto, aunque quizás alguna vez caiga en ella. No obstante, por temperamento y por estética, no me gusta. Como dices que dice Basteiro, ella es la gran industria nacional. La industria de los que no pueden abrirse paso, salvo raras excepciones, en otra cosa. Ya sé que fatalmente hay que contar con ella, domina todo nuestro ambiente. Y va de dicho. Dice papá que en un país donde sus hijos, salvo los caracteres disciplinados para un fin práctico, no han elaborado la propia riqueza, sólo les queda esa industria política que es de todos, porque todos pueden entrar en ella sin los requisitos más indispensables y que son necesarios hasta en el más simple oficio. Yo quisiera, Toñé, que tú y otros como tú fueran industriales, comerciantes, agricultores, artesanos, porque sucediendo esto, dejaría de ser la política casi la única industria de nosotros, y entonces los industriales, los comerciantes, los agricultores y los artesanos intervendrían en ella sólo por deber cívico del ciudadano.

—Eso es todo un elocuente discurso, Sebastián Manuel. ¿Dónde lo aprendiste?

—Lo aprendí mirando estas cosas nuestras, que no son tan complicadas para penetrarlas, y como no soy torpe ni ciego, las veo, como todo aquel que tenga la vista sana y no dañada por la ambición y el oportunismo. Yo no creo, Toñé, que cuando tú seas alcalde, mejoren las cosas de Palma, pues como desde ahora le estás pidiendo apoyo a la política, sucederá que mañana en lugar de un buen alcalde resultarás un político. Tampoco sé qué estudiaré. Papá me dice que es preciso hacerse de una profesión, y que mis ideas sobre las profesiones no deben ser las de un viejo pesimista amargado por la vida, puesto que soy un muchacho. Sin embargo, pienso, después de averiguar para lo que sirvo, estudiar algo como pueda. Aquí todo el mundo quiere ser abogado, médico y farmacéutico. ¿Para qué sirve eso cuando no hay la vocación?

—Es un medio de ganarse la vida como otro cualquiera—contesta Toñé.

—Sí, un medio de ganarse la vida como los políticos. Llegará un tiempo en que serán más los médicos, los abogados y los farmacéuticos que los pleitos, las medicinas y los enfermos. También repite mi padre que todo el mundo quiere tener un título, pero que casi nadie se capacita para ejercer una industria, administrar una finca o aprender bien un oficio. ¿Qué cosa seré yo? Voy para los diez y ocho años y todavía no lo sé.

—Yo creo que a ti te tiran las musarañas y las poesías.

—Tal vez, Toñé. Una poesía de tenedor de libros. Me gustaría ejercer el periodismo pero el periodismo en provincias es muy pobre y da poco que comer; así y todo, haría un periodismo gratis ganando la vida en otra cosa. Diría en el periódico todas las cosas buenas que se me ocurriesen. Combatiría por el bien de todos, por el amor y la justicia entre los hombres y hasta si pudiera escribiría libros hermosos sobre muchas cosas bellas, que, modestia aparte, ya se me van ocurriendo.

—Vamos, tú serías una especie de socialista, amigo de los sufridos obreros y enemigo de los burgueses—murmura ligeramente sarcástico Toñé.

—Trataría de ser un hombre libre y honrado, nada más...

Sebastián Manuel y su amigo se han quedado de pronto en silencio, mientras el sol, ya va bajando de su punto medio hacia el poniente. A sus oídos llega confundido en un gran eco unánime el vasto concertante de los rumores diversos. A su vista la perspectiva de los campos, que abarca la pupila, sólo es ya una gran mancha uniforme.

—Y bien—exclama de pronto Toñé—, no hemos hablado de amor, ¿cómo va esa muchacha que te ha hecho tilín; ¿ya te correspondió?

—Eres el diablo, Toñé—murmura Sebastián Manuel, mientras parece temblar en sus pupilas abiertas hacia la luz declinante una sombra fugaz y lejana. Y como ya se ha agotado el tema del domingo, los dos amigos bajan de su castillo interior y del antiguo fuerte de la Victoria, hacia la pequeña ciudad que les vió nacer. Ya en el pueblo, al cruzar la vieja plazoleta del Burro de Oro, la mirada de "Pata de Mulo" que por allí también cruza a la sazón, les va siguiendo irónica y desenfadada, como uno de esos perros callejeros que ladran al transeunte que pasa porque lo encuentra extraño.

M.E.C.D. 2016

RECORDANDO AL MAESTRO

P. ESCRIBANO, POETA

III

EL CANCIONERO ESPIRITUAL

¡Ay, Dios! qué linda la niña,
otra no tiene el lugare
en la danza, en las labores
y en cantar los **alalaes.**

Descansemos un poco de la subida entonación de la **Canción del Orzán,** que en sucesivos artículos iremos saboreando para entrar por el alma pueblerina del Padre Escribano.

Es nuestro poeta un folklorista de gusto y delicadeza, que donde quiera que ha vivido, en Burgos, León, Galicia, Santander y Extremadura y Madrid ha sorprendido el alma de los pueblos esculpida en sus cantares. Y de esas canciones ha recogido el poeta las más delicadas, las que revelan el sentido espiritual que de la vida tiene nuestro pueblo; el amor a la patria, el respeto honesto a la mujer, su fervor religioso, su cariño al terruño que siembran con el sudor de su rostro.

Todos esos sentimientos palpitan en el Cancionero Espiritual del P. Escribano: no podía ser por menos, y esto no constituye misterio para los que conocemos familiarmente al poeta.

No es vivaz en demasía el labriego burgalés; pecando más por retraído y suspicaz, que por abierto y bonachón, con todo vaciaba su alma en las confidencias que le arrancaba el P. Escribano.

Al tío "Mientefuertes", al "Sacristán", al "pasiego", a "Juan el Bobo", a otros tipos más o menos variados de aquel pueblo de "Fordajos Burgos", el P. Escribano los estudiaba con la intensidad, con el afán nunca saciado, con que Miguel Angel debió de diseccionar, para después reproducirlos, a los hombres de recia musculatura, que le sirvieron de modelos.

Con todo no es el "Cancionero Espiritual" una antología de cantos populares trascritos al pie de la letra; el autor aprovecha el motivo, el metro popular, y después nos lo da vaciado en el molde delicado y regular de la poesía castellana.

Trascribimos algunas de esas canciones tiernas y sencillas. Con aire asturiano dice que debe contarse "La Fascinación de lo Ilusorio".

—Con trémulo vuelo, blando
vas, abeja ansiosa.
—A esa rosa voy temblando.
—¿Esa...? no es tu rosa.

—Su cáliz, de mieles lleno,
la dicha está ahí.
—Sus mieles, mortal veneno,
que yo las bebí.

—¿En su miel dorada y rica
mi fiebre inmortal
no colmaré?...
—No, abejica,
busca tu panal.

—Desvío, pues, de ella el vuelo...
¡Oh, suerte cruel!
—Desvíalo y vuela al cielo:
tu rosa está en él.

—De nuevo a volar... y ¡vuela,
con tu ansia inmortal!
—¡Al cielo! ansiosa abejuela,
allí está el rosal.

El coro de lúgubres y populares poetas es el acompañamiento necesario de los cataclismos patrios. Podrán esos versos de ciego carecer de métrica, pero suelen ser sentimentales. ¿Podrá el desastre de Annual sustraerse a esa musa popular? Nuestros juglares de gaita y guitarra recorrieron lanzando lamentos, que los prisioneros de Axdir se tragaban mezclados de lágrimas y de rabia contenida.

El P. Escribano descendió hasta aquellos antros de dolor; corrió en evangélica misión la tierra mora; su hermana la buena Sor Isabel, a quien consagra el libro curó y consoló a los heridos en los hospitales de Tetuán, y como recuerdo de esa peregrinación por las tierras de desolación el P. Escribano nos ha dejado "El Cantar del Prisionero", canción triste, o reveladora de los encontrados sentimientos que animaban a los cautivos cristianos.

"Madre que al dejar besé,
mujer que me ha enamorado,
iglesia donde recé,
me mandastéis a soldado;
prisionero moriré.
No me deja jamás el recuerdo,
si trabajo, si lloro, si duermo.
Como carcoma muerde,
en el corazón lo llevo;
si trabajo, si lloro, si duermo,
en la entraña me punza el recuerdo.

Pinta después, como a los héroes de Annual les dió la patria fusiles, pero no poseían la preparación militar que su heroismo exigía.

es cierto, me dió u nfusil
mas no me enseñó a tirar.

Aquella hecatombe abatió el alma española colectiva, y pocos escritores habrán sabido como el P. Escribano, expresar los sentimientos de aquellos días, mezcla de grandeza, de desesperación, y de revancha, que invadieron el alma de cada español.

El pone en boca de los prisioneros esta estrofa, reveladora de la amargura que tragó España al tener que redimir por oro a los prisioneros, en vez de realizarlo con las armas, como en nuestros tiempos de épicas hazañas.

.. ..
.. ..

Dicen, oh pueblo español,
que en nuestro rescate sueñas:
se dice, pueblo español...
Primero sobre estas peñas
me mate el fuego del sol.
Que sin armas quédeme, y sin patria
cuando eché a los rifeños mis armas
y otra patria no me queda
que Dios y su Madre Santa;
que al tirar aquel día mis armas
me quedé para siempre sin patria.

Mucha poesía y delicadeza encierran siempre nuestros cantares, pero no pocas veces la tonadilla acentúa esa expresión: por eso el P. Escribano ha arrancado la música a esos copleros populares para trasladarlas a su libro "Cancionero Espiritual". Es el testimonio de gratitud que él ofrenda a los pueblos con quienes ha convivido.

Sin ser el "Cancionero" un libro que haya de influenciar nuestra literatura, con todo nos revela una faceta del espíritu del autor de "La Canción del Orzán" y de "El Peregrino", que nosotros quisimos presentar a todos aquellos a quienes interesa el gran poeta que venimos estudiando.

Y este descanso disfrutado, volvamos a la "Canción del Orzán".

A. CHAURRONDO, C. M.

LA ESCUELA PROFESIONAL DE PINTURA Y ESCULTURA DE SAN ALEJANDRO

I

El Arte de la Pintura no parece haber germinado en Cuba antes de Vicente Escobar, que nació en la Habana en 1757 y murió en la misma ciudad en 1834; fué un fecundo pintor de retratos que hizo para el Palacio de los Capitanes Generales los del Marqués de la Torre, hasta el de Rocafort. A los 70 años de su edad, en 1827, le concedió la Reina doña María Cristina los honores de Pintor de la Real Cámara. Su más connotado discípulo, Juan del Río, también habanero, ha dejado algunos lienzos que no carecen de algún valor; pero los pintores que inmediatamente le siguieron no pasaron de insignificantes medianías.

El inglés Melkaff y el holandés Vanderlin produjeron poco en su breve paso por esta isla.

Con el entusiasta y eficaz apoyo del Intendente de Ejército, Superintendente General de Real Hacienda de la Isla de Cuba, don Alejandro Ramírez, a la sazón Director de la Real Sociedad Patriótica, (más tarde Sociedad Económica de Amigos del País), abrió por primera vez sus aulas en el Convento de San Agustín, el 11 de enero de 1818, la **Academia de Pintura de San Alejandro,** bajo la dirección del pintor francés Vermay, quien desempeñó el cargo hasta su muerte, sucediéndole entonces, hasta el año de 1836, su discípulo don Camilo Cuyás.

Vermay procedía de la escuela neo-clásica de su compatriota Louis David, y en las obras importantes que, continuando las del veneciano Perovani, ha dejado en la Catedral de la Habana, y principalmente en las que decoran el Templete, que son las de mayores alientos del artista, se vé claramente la influencia avasalladora del pintor de "La coronación de Napoleón". En el vasto lienzo central del Templete se descubren todavía, entre torpes restauraciones, cabezas y figuras tratadas de mano maestra. En los lienzos laterales es probable que trabajaran mucho más los alumnos que el maestro.

Siguió a Cuyás en la Dirección de la Escuela, hasta 1843, el notable pintor Colson, de la misma nacionalidad y escuela que Vermay, obteniendo buenos resultados en sus discípulos Peoli y Larroca, que fueron pensionados a Roma y París. Encontró Colson inteligente y efectivo apoyo en el Capitán General Príncipe de Anglona, así como en el cubano don Francisco Arango, quienes enriquecieron a la Academia de San Alejandro con generosos donativos de buenas obras, copias y originales.

De 1848 a 1850, gobernando la Isla el General Concha, fué Director Mr. Leclerc, quien obtuvo para los gastos de la Escuela, adquisición de modelos y útiles, y para preparación del edificio, $1,333, ascendiendo la dotación par ael profesorado de la misma a $3,290. Colaboró con Leclerc en obra tan beneficiosa el escultor español don Augusto Ferrán, para quien fué expresamente creada la Cátedra de Escultura, y a las perseverantes gestiones del cual debe la Escuela de San Alejandro la reproducción en yeso que posee de esculturas griegas, romanas y clásicas.

A la muerte de Leclerc ocupó la Dirección su paisano y colaborador en la Academia Mr. Mialhe, paisajista urbano y grabador notable, a quien se debe una copiosa serie de vistas de Cuba, especialmente de la Habana y sus alrededores, que constituyen preciosos documentos para la historia de este país y sus típicas costumbres en esa época. En 1852 retornó Mialhe a Francia, sustituyéndole interinamente el escultor Ferrán ya citado. Dos veces fué sacada a oposición la Dirección de la Escuela; pero Ferrán se negó a someterse a ese procedimiento, por considerarlo un vejamen infligido a sus indiscutibles méritos, ya que su actuación anterior en el cargo había dado excelentes frutos.

En 1857 se trasladó la Escuela a la parte del edificio que sigue ocupando actualmente, en la calle de Dragones número 62.

Sacada de nuevo a oposición la plaza de Director, la obtuvo, junto con la Cátedra de Colorido, el pintor italiano Morelli, que no llegó a desempeñarla por haber fallecido víctima de la fiebre amarilla.

Volvió Ferrán a hacerse cargo de la Dirección, hasta que en 1859 ocupó dicho cargo don Francisco Cisneros, pintor cubano de sólido talento, desempeñándolo hasta su muerte, ocurrida en 1878.

En 1863 pasó la Academia a formar parte del Plan de Estudios para la Isla de Cuba, establecido por Real Decreto del 15 de julio del propio año, y a ser una dependencia de la Administración; hasta esta fecha había estado bajo los auspicios de la Real Sociedad Económica de Amigos del País.

En 29 de septiembre de este año de 1863 se redactó un **Reglamento de la Escuela de Pintura, Escultura y Grabado de la Habana,** que fué aprobado con el carácter de provisional, por Real Orden en julio 2 de 1866, y por el cual los estudios de Pintura comprendían: Teoría e Historia de las Bellas Artes, trajes, usos y costumbres de los diferentes pueblos de la antigüedad, Perspectiva, Anatomía Pictórica, Dibujo del antiguo y ropajes, Dibujo del natural, Paisaje, Colorido y Composición. El artículo 4o., del estudio de la Escultura, es el mismo que a la Pintura se refiere, con el único aditamento de Modelado del antiguo, ropajes, y del natural, y la excepción de los ejercicios de Colorido.

El artículo 5o. dice: "En los estudios Elementales de Dibujo se enseñará Geometría de dibujantes, Dibujo de adorno, Dibujo de figuras (principios, extremos, anatomía y cuerpo entero). Los alumnos de los estudios elementales podrán asistir a la clase de Perspectiva con licencia del Director".

Digno sucesor de don Francisco Cisneros fué su discípulo don Miguel Melero, hombre de vasta cultura y artista de talento afirmado con serios estudios efectuados en Europa, a donde fué pensionado, y de donde trajo sólidos conocimientos de su arte y una decidida orientación hacia la naturaleza, "que si en todas partes en la misma, salvó las diferencias de clima y de raza; si en todas partes ofrece los mismos encantos, claramente se concibe que la observación constante y bien dirigida de ella puede dar iguales resultados en este país como en cualquiera otro", según declaró valientemente en su oración inaugural del curso académico de 1881 a 82. A este maestro se debe el primer esfuerzo hecho en Cuba hacia el Arte Nacional, que ha de aquilatar el real valor artístico de nuestro pueblo. De la bondad de sus métodos de enseñanza dan fe los alumnos que formó, pudiendo citarse entre los más notables de éstos a sus hijos Miguel Angel, espléndida realidad tronchada demasiado pronto, y Aurelio, fecundo retratista y Director de la Academia Villate; José Arburu, otra brillante promesa que arrebató también a Cuba una temprana muerte; Leopoldo Romañach y Armando Menocal, Profesores en la Escuela de San Alejandro desde hace veinte y seis años. También se debe a Miguel Melero una innovación importante: la admisión de mujeres en la Escuela.

Suprimida del presupuesto la cantidad consignada para premios a los alumnos fué autorizada la Escuela para otorgar como premios Matrículas de Honor.

Durante la primera intervención americana se efectuaron algunas obras importantes de reparación en todo el edificio.

Por la Orden Militar número 212, del Gobierno Interventor, con fecha 4 de noviembre de 1899, se dictó un somero plan de estudios para la Escuela de Pintura y Escultura de la Habana, y el 19 de febrero del año siguiente, también por Orden Militar, número 76 se constituyó un nuevo cuerpo de seis profesores, con $1,500 anuales de sueldo cada uno, y un auxiliar, proveyéndose al mismo tiempo un personal subalterno compuesto de un Escribiente, un Conserje y un Portero.

Nombrado por Orden número 168, de 30 de junio de 1901, para desempeñar la Cátedra de Escultura el señor R. Trigueros, se declararon terminados sus servicios por Decreto del Secretario de Instrucción Pública en 21 de junio de 1902, convocándose a concurso para esa plaza por Decreto de 5 de julio del propio año.

A propuesta del tribunal del concurso fué nuevamente nombrado el señor Trigueros, por Decreto Presidencial del 19 de septiembre de 1902, para desempeñar el referido cargo hasta el 30 de septiembre de 1903.

El 29 de septiembre 1903 el Secretario de Instrucción Pública nombra de nuevo a Trigueros para desempeñar interinamente la Cátedra de Escultura, a reserva de proveerla definitivamente en la forma que la Secretaría acuerde.

En 5 de octubre de 1905 el Secretario de Gobernación, interino de Instrucción Pública, convocó a concurso para proveer dicha Cátedra, y en 30 de noviembre del mismo año lanza nueva covnocatoria con igual propósito.

En 1906 se aumentó el número de profesores de la Escuela con el nombramiento de la señorita A. Billini de Profesora de la clase Elemental.

Por fallecimiento del Director Miguel Melero, el 28 de junio de 1907 fué encargado de la Dirección por el Secretario de Instrucción Pública y Bellas Artes, el señor Luis Mendoza y Sandrino, que desempeñaba la Secretaría de la Escuela, sustituyéndole interinamente en su anterior cargo, en 30 de julio, el señor Lluch, Catedrático auxiliar, quien en 12 de octubre entró a desempeñar la Cátedra de Perspectiva, Anatomía e Historia del Arte. Al señor Lluch sucedió en el puesto de auxiliar Luis Mendoza y Abadía.

En diciembre de 1912, habiendo fallecido Mendoza y Adabía, fué nombrado auxiliar interino el señor F. Sulroca, que ocupa el cargo de Secretario de la Escuela desde el 20 de abril de 1920, y en 28 de septiembre de 1923 ocupó la plaza de profesor de Elemental que desde el año 1900 desempeñaba el señor R. de la Torriente, quien renunció la misma al ser electo Representante a la Cámara.

En julio de 1909 el Claustro de Profesores redactó un anteproyecto de Reglamento para la Escuela, que nunca fué sancionado por la Superioridad, sin duda porque en el mismo se concedían poderes demasiado amplios al Director, como lo sería la facultad de otorgar libremente licencias a los profesores.

Por esa época se trató de introducir algunas reformas en el anticuado plan de estudios y en la organización de la Escuela de San Alejandro, que fueron aprobadas en la Cámara, pero que el Senador doctor Erasmo Regueiferos enmendó, al incluirlas en su vasto proyecto que no llegó a hacerse Ley. Igual suerte cupo en 1922 a la conocida por "Ley Figueroa", del Senador de este nombre.

El 11 de octubre de 1923 entró de auxiliar la señorita I. Chappotin, haciéndose interinamente cargo de la clase de Escultura en noviembre de 1924.

En este año se confeccionó un proyecto que había de ser propuesto por la Cámara, y cuyas características eran la equiparación de los sueldos de los profesores de la Escuela con los de los Catedráticos de los Institutos de Segunda Enseñanza; el aumento a trece del número de profesores; la provisión de las Cátedras por oposición, según un programa que se detallaba; la Dirección de la Escuela por cuatrenios, excluyendo la reelección; bolsas anuales de viajes al extranjero para los profesores y la obtención de un crédito de doscientos mil pesos para la construcción de un nuevo edificio para la Escuela. Se trató de hacer ley este proyecto, por Decreto Pesidencial, en las postrimerías de la anterior administración; pero la magnitud del presupuesto que representaba, lo ahogó.

J. E. HERNANDEZ GIRO

MAXIMAS

Tanto más en ridículo se pone toda mentalidad mediocre cuanto más pugna por parecer brillante o manifestarse superior.

Jamás ha dejado de ir encubierta bajo la más noble de las aspiraciones no poca parte de vanidad personal.

No menos triste que vivir de apariencias es hacerlo a expensas de un desengaño diario.

Pocas cosas se perdonan menos en aquel que nos precede, que los triunfos por los cuales haya conseguido adelantarnos los deba tan solo a su talento.

La moderación como fundamento de la tranquilidad es, a no dudarlo, una de las más altas expresiones de egoismo.

Preferible es que nuestro corazón sangre prematuramente, a despecho de más de una ilusión y una esperanza, que no que vaya, andando el tiempo, a estrellarse ciegamente contra un adverso o trágico destino.

Hay gentes a las que solo les es dado vivir de dos maneras: hozando como puercos en la reputación ajena o royendo como hienas en la inmoralidad de los demás.

Dignidades hay que al invocarlas no parece sino que la Ironía nos cerrara un ojo, y que el Sarcasmo sonriera por lo bajo.

Prestar un servicio suele ser a menudo no menos imprudente que deberlo.

Gustavo R. LENNS

MIS LECTURAS

Españolito. El Hijo de Trapo. Novela. Madrid, 1926.

"Isabelina" y 'Sin testigos y a oscuras", fueron como alientos poderosos plenos de todo el vigor marino y campestre que tonificaron los recios pulmones y endurecieron el organismo de Constantino Suárez para el salto admirable que acaba de dar desde los acantilados astures a Madrid.

¡Menudo brinco! De la vida natural y social que tan bien conoce Suárez, de aquel ambiente pueblerino captado todo él en un cerrar de la mano, pues así Miracielo como Puertoalegre, son como el Pilar de la Oradada del poema de Campoamor, llanos donde se asientan poco más grandes que la palma de la mano, a la múltiple, varia y compleja de Madrid, con sus enredijos psicológicos complicados y sutiles, con sus luchas, con sus clases sociales tan disímiles: y moviéndose y desenvolviéndose en una batahola desconcertante y estrepitosa, formidable en titesis del sosiego agreste que como sudario envuelve la impavidez pueblerina.

Y a fe que no pudo ser más gallardo el estreno. Interés en la fábula, intensidad en la acción,—toda vivacidad y retozo—novedad; ráfagas de gracia, observación y fuerza cual los diálogos traviesos de Elvira y Alberto, no menos intencionados que los de las camarillas literarias de los cafés, rezagos de aquellas tertulias maldicientes que más eran tenerías por lo que despellejaban y tundían las ajenas reputaciones.

El fondo está bien descripto evitando a fuerza de proporción entre lo principal y lo secundario, y de maestría en la ejecución, el forzoso amaneramiento en que es fácil incurrir por el exceso de detalles culminantes que contienen y recuerdan tanta novela cuyos argumentos en la Corte se desarrollan.

La acción corresponde a los personajes y éstos tienen un valor real artístico que no les hurta su naturalidad. Una figura llena el libro de melancólico encanto; con sugestiva impresión, la vemos caminar con la suave cautela del que carece del más alto don físico; Don Faustino, el ciego aristócrata, "estatua del más excelso barro", como Pablo, el también ciego de la obra galdosiana "Marianela".

La imperfección trágica de don Faustino la compensa una lucidez de alma sorprendente; no vió jamás con los ojos físicos, pero ¿cuánta intuición desenvuelve la superior armonía de su espíritu? El fenómeno habitual en estos casos, de corresponder al oído la función principal de la comunicación está sagazmente determinado por Suárez; la honda pena por no llegar a comprender, por muchos esfuerzos que sus mentores hacen, lo que la luz sea, lo que es un espejo, en que consisten los colores, impresiona por la triste realidad que encierra. Nos damos amarga cuenta de la labor intelectual, más bien afectiva; del esfuerzo que don Faustino realiza para poder pasar de la abstracción a la certidumbre que no la será nunca para él.

El angustioso anhelo del ciego es el que inconsciente provoca la tragedia: la locura en su hermana la marquesa de Campo Florado, la infeliz monomaníaca que cuida al hijo de trapo. El choque de la emoción dislocó su cerebro, como la afinidad íntima de la superchería urdida y llevada a término por Alberto, la relación directa con la causa generatriz del trastorno cerebral, restableció su normalidad para disfrutarla por bien escasos días.

Y a la vera del atormentado y de su pobre hermana van y vienen personajes—no muchos—y se desenvuelven sus vidas vulgares, pues en la obra nada hay de sobrenatural ni chocante.

El desenfadado idilio de Elvira y Abelardo; las operaciones crematísticas de la bondadosa doña Rosalía; las menos del abúlico Cuevas; la del impenitente andariego Nicasio Pérez, deliciosa encarnación del aventurero espíritu asturiano, y tantas otras figuras cual la del doctor Ocampo cuyo manuscrito recoge la discusión sobre la licitud de la ley de Malthus y la Eutanasia, origen de la vesania de la marquesa.

Interesa y conmueve, he aquí mi definitivo juicio sobre el último libro de Españolito. Parco en digresiones, sobria la composición intensifica la belleza artística esta sencillez de procedimientos. Pudiera tal vez motejársele de cierta simetría optimista, del predominio de un marcado acomodamiento burgués, en virtud de la dulzura del desenlace de los conflictos—aun el de la muerte de la marquesa es generoso—mas ¿por qué ha de ser forzoso hablar siempre del pesimismo, de la angustia de toda obra literaria?

La divina juventud cascabelea en el espíritu jocundo de Españolito y bien hace en saturar de ella las páginas de sus libros. Para tristezas ahí está la vida.

"Venezuela agonizante", por Diego Córdova. Mérida, Méx. 1926.

Alegato en favor de las libertades veenzolanas que el autor juzga conculcadas.

Bien escrito libro, es ante todo un cálido canto en honor de los libertadores sobre todos, cual era lógico, de Bolívar.

Cuajado de datos y de hechos contiene un arsenal de noticias para los anales venezolanos.

Por el Hogar. Abril, 1926

Confeccionado con la galanura habitual recibo este último cuaderno de la simpática revista de las hermanas de Freixas.

A la nitidez y buen gusto de la impresión corresponde el texto variado y discernido acertadamente. Aroma hogareño se desprende de sus páginas y es por esta concienzuda dedicación por la que día a día vese consolidado el éxito de "Por el Hogar".

Centro Asturiano de la Habana. Memoria de 1925

Con verdadero lujo de detalles de todos los interesantes detalles que dan magistral idea de la potente vida del Centro Asturiano de la Habana, recibimos esta Memoria admirablemente impresa y encuadernada.

Ninguna otra mejor recomendación puede hacerse de su enorme vitalidad que leer y meditar sobre las enseñanzas que de sus datos se derivan.

El aumento de socios fué de 6,000 en 1925; el del Sanatorio incalculable, el superavit de cerca de 170 mil pesos, ¿a qué seguir si esto basta y sobra?

Juan BELTRAN

LA MAS HONRADA

Sonaron diez campanadas limpias, rotundas en el monumental reloj del despacho del barón de Almenares. A su postrera vibración siguieron dos golpes tímidos, discretos, dados con los nudillos sobre la puerta, como en demanda de una autorización para entrar.

—Adelante—dijo el barón desde el lecho en que estaba acostado:

Un criado enlutado entró en el despacho y dijo en alta voz:

—Han traído una carta para el señor barón.

—Está bien—le contestó el noble. —Déjela, con las otras de pésame, en la bandeja del recibidor.

—El caso es—continuó el criado—que hay en el sobre escrita la palabra "urgente".

—En tal caso—respondió el barón, —déjela sobre el escritorio.

—¿Necesita el señor que le ayude a vestirse?—insinuó el servidor.

—No—contestó el noble, con voz algo apagada.—Puedes retirarte.

Don Jaime Rubinat de Moncada barón de Almenares, era un hombre enjuto, nervioso, de algo más de cincuenta y dos años. En sus ojos fulguraba la impetuosidad de una raza de dominadores y aventureros. Delatábanse en su rostro las huellas de un insomnio agitado y febril.

Comenzó a vestirse lentamente. Por aquella mañana renunciaba a tomar su acostumbrado baño refrigerante. Una vez envuelto en su bata gualdada, salió al despacho, dejóse caer en un sillón y en sus pupilas brillaron dos lágrimas.

Creía estar soñando. Todavía no hacía veinticuatro horas que se había consumado su atroz desdicha. Le parecía ver aquella misma habitación llena de amigos, de parientes de deudos, que le prodigaban consuelos y le abrazaban, recomendándole resignación y humildad. Luego, se le antojaba oír el arranque del tronco empenachado sobre las piedras de la calle y el trepidar del carruaje fúnebre, que se llevaba para siempre el cuerpo de la mujer amada, de la que había embellecido su vida, frustrada ahora de un modo cruel y definitivo.

¿Cómo había ocurrido la tremenda catástrofe? De un modo brutal e imprevisto

PROSA Y HUMORISO

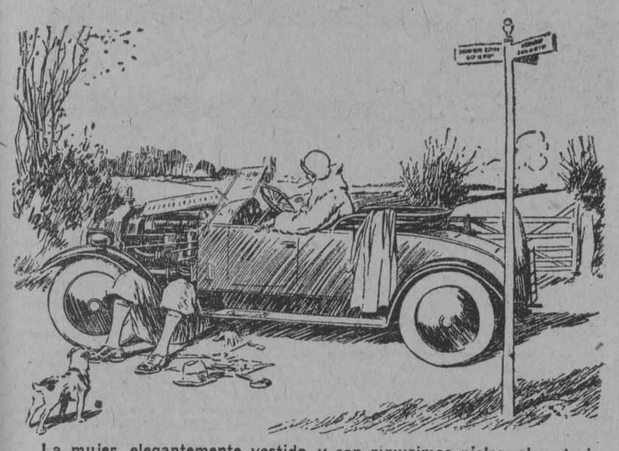

La mujer, elegantemente vestida y con riquísimas pieles, al motorista que arregla el auto.—¿Puedo ayudarte en algo?

De Punch.

EL BOXEADOR QUE ENCUENTRA EN SU SOMBRA A SU RIVAL

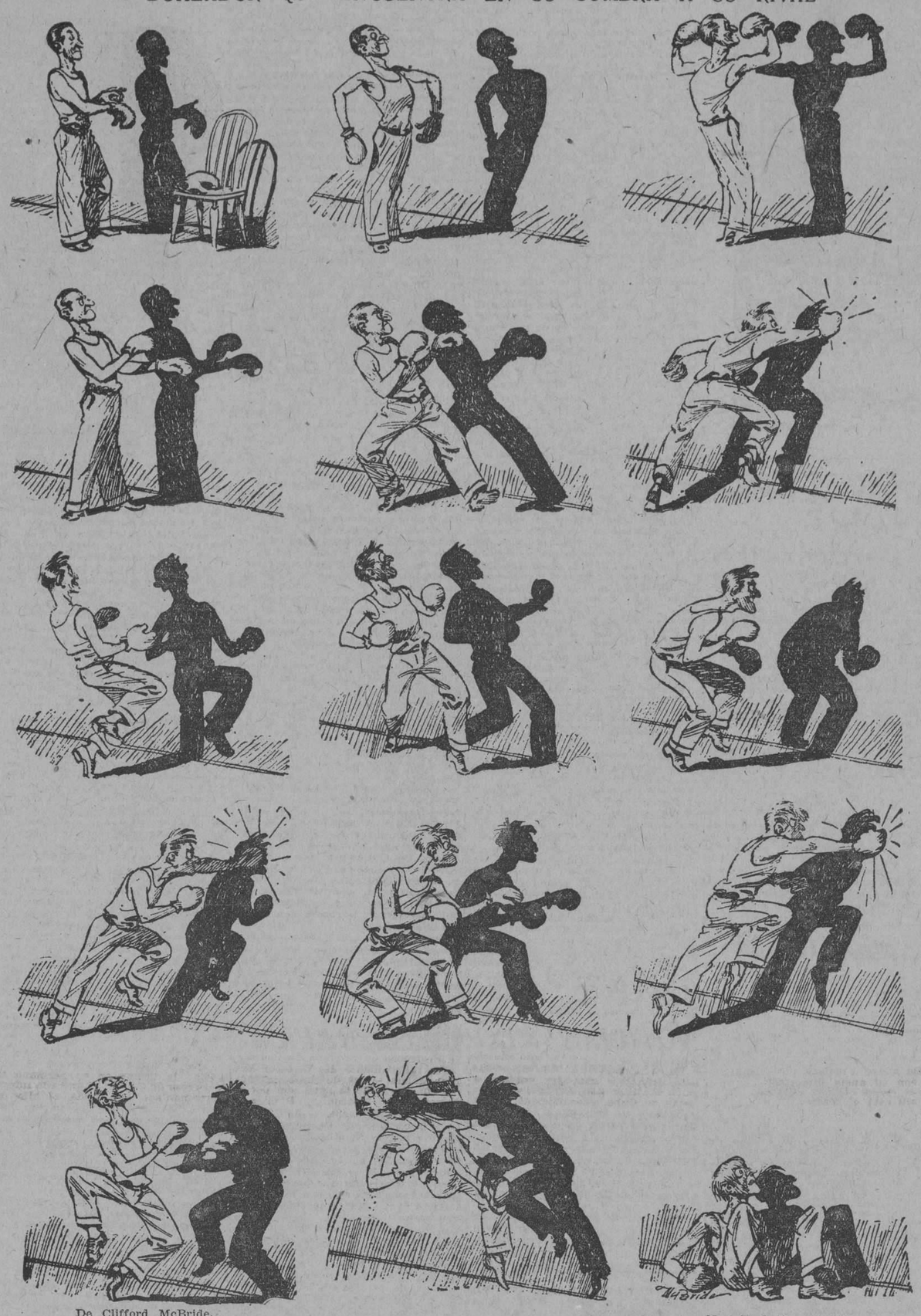

De Clifford McBride, New York Herald Tribune.

Jurado.—¿Realmente empleó el acusado lenguaje tan sucio y horrible?
Acusado.—No lo recuerdo... Cuando me desato, digo siempre lo peor que se me ocurre.

De Punch

YO LO HUBIERA SIDO

Un día se presentó en mi casa un hombre hirsuto (yo recibo muchas gentes hirsutas). Se veía a la legua que no se había lavado, ni peinado, ni cepillado, y sus maneras me hicieron al punto comprender que aquel hombre tenía ya descubiertas todas las verdades que se encierran en el vino.

—¿Usted no me conoce, verdad?

—Efectivamente... no tengo el honor.

—Vamos, míreme un poco...

—¡Ah, sí!... No le había conocido por culpa de esos largos cabellos.

—Sin embargo, me los corté ayer tarde.

(Dios mío, qué largura alcanzarían anteayer.)

—Le conozco a usted; vaya si le conozco... Es usted el señor... el señor... ah, sí, el señor Guillermo ¿verdad?

—Sí, eso es... Alejandro.

—Es verdad; Alejandro Gál.

—No; Alejandro Schirting.

—¡Ah, sí! Ya recuerdo... de Debreczen.

—No; de Miskolcz.

—Ahora caigo. Fuimos compañeros de colegio.

—No tanto; pero yo viví en la casa que levantaron sobre el solar donde estuvo la de usted. ¿Recuerda usted ahora?

—¡Dios mío; pero si de todo eso hace un siglo! De aquel tiempo yo no conservo otro recuerdo que el disgusto que me causaba la papilla de harina; sin embargo, entonces no podía comer otra cosa, pues todavía no me habían salido los dientes.

—Yo sí que me acuerdo de entonces; yo fuí quien le enseñó a usted el arte del columpio.

—Tan bien me lo enseñó usted que todavía lo ignoro.

—Y para que usted vea, ha faltado muy poco para que yo no sea usted y usted fuese yo.

—Ignoro quién de los dos habría perdido en el cambio.

—Le ruego no bromee de ese modo. Yo no soy mas que un pobre escribiente; me colocan ante los ojos un papel escrito, y tengo que copiarlo en otro papel.

—Peor todavía es lo mío: tengo que copiar las cosas sobre el papel; pero sin que me pongan ante los ojos papel escrito de ninguna clase.

—Sí, pero mi trabajo a veces no me vale más que insultos.

—Y a mí muchas veces hasta me persiguen con amenazas.

—Sí; pero el nombre de usted es conocido de mucha gente.

—También el nombre del célebre bandido Sobri Jóska es conocido de mucha gente.

—Bueno; pero usted tiene más dinero que yo.

—Si usted quiere, cambiamos nuestras deudas.

—¡Canastos! Pero su cabeza tiene más valor que la mía.

—Cá; no lo crea usted. Mire... mis cabellos se han caído, y usted tiene todavía los suyos.

—Sí, eso es verdad; pero ¿y lo que hay dentro de su cabeza?

—No lo crea. Por ejemplo, me faltan ya ocho dientes. El año pasado, como regalo de Pascuas, me arrancaron tres de una sentada, uno malo y dos buenos...

—Señor mío, basta de bromas; yo hablo seriamente... Usted debiera ser yo, y yo debiera ser usted.

—¿Y cómo ha sido que la suerte ha trocado nuestras respectivas boletas de alojamiento?

—¡Oh, señor! Se trata de una historia sumamente interesante. Cuando se la cuente a usted, comprenderá que tengo razón. Yo tuve una madre...

—¿De veras?...

—Sí; yo tuve una... Yo tuve una madre que fué, en su tiempo, una muchacha muy linda. Pero entonces yo todavía no la conocía.

—¡Asombroso!

—Entonces, de esto hace tiempo, mucho tiempo, su padre de usted pidió la mano de mi madre, o, por mejor decir de la que todavía no era mi madre, pues estaba soltera.

—Nada de eso lo veo claro, pues todo ello son referencias que a usted le han dado.

—¡Perdón! De ello estoy absolutamente seguro. Si ella hubiera tenido sentido, habría aceptado; pero la pobre era una criatura bastante ligera... y con su ligereza me hizo a mí un gran perjuicio.

—Me parece que no está usted en lo cierto.

—Usted, señor, habla con demasiada facilidad. Su padre de usted llegó a ocupar el cargo de **szolgabiró** (1); está usted, pues, **intra dominium.** Verdad es que cuando pidió la mano de mi madre no era todavía más que un pobre abogadillo; pero eso en nada modifica el asunto. El segundo que postuló la mano de mi madre era un ingeniero, uno de cuyos hijos está actualmente empleado en los ferrocarriles de Debreczen con un sueldo de dos mil florines; el otro es intendente en casa del príncipe de Coburgo, y el tercero es capitán de carrera larga...

—Naturalmente, usted sería ahora los tres...

—Sí.... Pero mi madre no se casó con el ingeniero. La tercera demanda de matrimonio fué la del pastor protestante de Mátyásfold. Mi madre no lo quiso, y él también contrajo matrimonio con otra mujer; pero no tuvo ni hijo ni hija.

—He ahí algo que hubiera sido para usted perfecto.

—No... En cuarto lugar, mi madre vió solicitada su mano por el señor Cserependy Pergo Boldizsár. Conoce usted al señor Cserependy Pergo Boldizsár, ¿no es verdad?

—No; pero conozco al señor Rákospalotay Hutivay Sándor.

—¡Diablo!... De todos modos, estoy seguro de que no conoce usted hombre mejor que el señor Cserependy Pergo Boldizsár.

—No es suscriptor de mi periódico.

—Vea usted. Posee cinco mil hectáreas junto al río Tisza, y para toda esa tierra no tiene más que un solo hijo.

—¡Cómo! ¿Y él solo labra toda esa tierra?

—No bromee usted. Ese joven tiene para él solo cuatro caballos. Cuando suelo encontrarle, pienso siempre en que sería yo quien ocuparía su carroza, el que guiaría los cuatro caballos, el que daría órdenes al cochero... Sería yo al que saludarían en las posadas; yo al que contemplarían desde sus ventanas las bellas condesas... ¡Ah, mi madre me hizo un gran perjuicio! Calcule usted que eran ya prometidos; que las invitaciones estaban ya enviadas... el contrato de boda redactado... faltaba sólo un pelo para que yo fuese el heredero del señor Cserependy Pergo Boldizsár. Pero el día de la boda una hora antes de la ceremonia, mi madre se fugó con un maestro de música alemán y se casó con él.

—¿Y después?

—¿Después?... ¿Puede ocurrir algo peor? Si ella se hubiera casado con el señor Cserependy, sería yo hoy el heredero de sus propiedades; en cambio, habiéndose casado con el músico alemán, sólo lo soy de un violín y de algunos cuadernos de música.

—Resulta verdaderamente original no estar contento de su padre.

—Sí, señor; lo estaría si yo hubiera podido escogerlo a mi gusto. Estimo a mi padre; pero... ¿por qué no se casó con otra mujer? Resulta una cosa terrible el que un hijo, que es el verdadero interesado, no tenga derecho al voto cuando se trata de escoger su padre.

—Es cierto. El barón de Rothschild tendría en seguida tan gran cantidad de hijos, que no sabría el número.

—Sí. ¡Pero si, por lo menos, mi madre se hubiera casado con aquel de sus pretendientes de quien más dichoso pudiera uno sentirse hijo!... He aquí que la suerte quiso favorecerme, que fuí un candidato de la fortuna, pero que un error me despojó de mis bienes, y no alcancé a ser lo que debiera haber sido.

—Entonces, ¿usted no está contento de su persona?

—¿Cómo podría estarlo? Tres veces por semana no como más que patatas. Quisiera ver lo que usted haría si se encontrase en mi lugar.

—Lo primero, lavarme.

—Déjeme usted en paz. Me he abandonado completamente porque no tengo en mi cuerpo un solo miembro del que esté satisfecho. Detesto mis manos, porque son torpes; detesto mi cabeza, porque no puedo aprender nada; detesto hasta mis cabellos, porque son rebeldes al cepillo. ¡Ah! Sé muy bien que mi cara no es hermosa; por eso no me lavo. No daría por mi persona tal como yo la veo, ni una moneda de cobre... Envidio a todo el mundo: envidio sus trajes a los grandes señores, el talento a los sabios, la gloria a los poetas, su estatura a los buenos mozos, los brazos robustos a los obreros, la loca fortuna a los mercaderes... Envidio la felicidad a los hombres casados, el porvenir a los niños judíos; envidio a todos los que saben, hacen o poseen alguna cosa, porque yo nada sé, de nada soy capaz y nada tengo. Y, sin embargo, debo cuidarme de mí. A menudo, fatigado por haber garabateado demasiado, me pregunto por qué trabajo. ¿No sería mejor descuidarme, dejar que mis botas se rompieran, no desabotonar nunca mi chaqueta, no comer más que los tronchos de col que tiran en el mercado? ¿Por qué sentir estimación hacia mí, si no tengo razón alguna para estimarme?

Comencé a comprender que en aquella escena había menos motivos para reírme que para llorar.

—Pero—le dije—¿por qué viene usted a mi casa? No puedo creer se haya tomado usted por un hijo sustituído y pretenda cambiar su situación por la mía.

—No; pero no teniendo a nadie en este inmenso Budapest a quien dirigirme, he venido a preguntarle a usted: si, por un capricho de la fortuna, se encontrase usted en mi caso... ¿qué haría?

—Venga dentro de una semana y se lo diré.

Escribí a uno de mis amigos, intendente del conde K... preguntándole si podría dar ocupación a un hombre joven e inteligente.

Al cabo de una semana mi extraño tipo había podido encontrar un empleo.

No volví a verle en dos años, of decir que había muerto. Pero hace pocos días entró en mi casa. ¡Oh milagro! Venía cuidadosamente rizado y con guantes nuevos.

—¡Hombre! ¿Cómo tan elegante?—le pregunté.

—¡Ah!—me respondió con aire resuelto—. ¡Soy novio!... y de una muchacha encantadora que me quiere mucho, la hija de Kasznár.

No sabría describir el tono con que dijo: "Que me quiere mucho."

—Y ahora, ¿se cambiaría usted por el heredero del señor Cserependy Pergo Boldizsár?

—¡Cá, no, señor! ¡Ahora no me cambiaba ni por el emperador de la China!

Mauricio JOKAI

(1) Gobernador de un distrito.

La dificultad en la circulación se resolvería si la gente se acomodara a las circunstancias.

De Judge

EL PEZ HECHIZADO

Cuento popular turco. *Traducido por L. Astrana Marín*

Erase que se era,
y el bien que viniere, para todos sea...

En cierto tiempo había un pescador que vivía del producto de su pesca.

Sintióse un día gravemente enfermo, y no teniendo esperanzas de curación, llamó a su mujer y la rogó que nunca revelara al hijo de ambos que se había ganado la vida con la venta del pescado.

El pescador murió, y pasó el tiempe hasta que su hijo llegó a la edad en que le era preciso decidirse a tomar una profesión.

Siguió varios oficios, sin que ninguno le diera resultado práctico.

Al cabo de muchos meses murió también la madre, y se halló en el mundo falto de todos los medios de vida.

Un día bajó casualmente a la cueva de su casa en busca de algún objeto que poder vender.

En su busca, descubrió la red que usaba su padre, con lo cual adquirió la certeza de que aquél había sido pescador.

Aprehendió la red y se fué hacia el mar.

Un modesto éxito coronó sus esfuerzos, porque cogió dos peces, uno de los cuales lo vendió para procurarse aceite y carbón.

El pescado que le quedó lo guisó y le sirvió de comida, decidiendo hacerse pescador.

Fué tan afortunado, que un día pescó un pez tan fino que dudaba entre venderlo o comérselo.

Se lo llevó a casa, hizo un pozo y lo sumergió en él.

Pero a la mañana siguiente sintió hambre, y se fué a pescar de nuevo.

Cuando llegó a su casa quedó asombrado de encontrarla limpia y con los muebles en el más perfecto orden, hecho todo durante su ausencia.

Preguntó a los vecinos, y ninguno le supo explicar el hecho; así que bendijo a Alá por tal milagro.

A la mañana siguiente se levantó, echó una ojeada al pez, que nadaba en el pozo, y tornó a su ocupación.

De nuevo encontró a su vuelta limpia y ordenada su casa.

Se distrajo un rato viendo nadar a su pez, y se fué al café. Allí contó lo que ocurría en su casa, y un compañero se brindó a hacer sus veces mientras él vigilaba quién podía entrar en el domicilio. El pescador le entregó la llave de la puerta de entrada.

En cuanto al día siguiente amaneció, entró con gran cautela el amigo, y el pescador se escondió bajo la cama. Aquél se fué, cerrando la puerta con llave.

Desde su escondite, el pescador vió cómo el pez saltaba del pozo y, al tocar la tierra, se transformaba en una linda joven, dejando la piel junto a la orilla.

El muchacho cogió las escamas y las echó en el fuego.

—No debías haber hecho eso—le advirtió la doncella—; pero ya no tiene remedio, y no me pueden servir.

Siendo libres los dos, la joven consintió en llegar a ser su mujer.

Todo el que veía a la joven quedaba prendado de su hermosura, y aseguraba que debía ser la prometida de un sultán.

Llegaron a oídos de éste tales noticias, y envió a buscar a la doncella.

Apenas la vió se enamoró ciegamente de ella y quiso hacerla su esposa.

Llamó al joven pescador, y le dijo:

—Si en el plazo de cuarenta días logras construirme en medio del mar un palacio de oro y diamantes, no te privaré de que te cases con la muchacha; pero si no lo logras, será mía.

El pescador se fué a casa muy preocupado y lloroso.

—¿Por qué lloras?—le preguntó la niña.

El joven refirió, palabra por palabra, lo que el sultán le había propuesto.

—No llores ni te desanimes. Baja al pozo en que yo he vivido y busca una piedra en el fondo. Al instante se te aparecerá un moro, que te preguntará: "¿Qué deseas?" Entonces le contestas: "La señora me manda que te salude y me des un talismán." El entonces te dará uno; lo tomas y lo echas en medio del mar, precisamente en el sitio donde el sultán desea construir el palacio. Luego vuelves a casa.

El joven siguió estas instrucciones, y al día siguiente de haber arrojado al mar el talismán, vió levantarse a flor de agua un palacio hecho de oro y piedras preciosas, pero mucho más bello que el imaginado por el sultán.

Fué a ver a éste, y le participó que el palacio estaba construído.

Entonces el sultán pidió que hiciera un puente de cristal.

De nuevo el pescador llegó llorando a su casa.

Cuando la doncella supo la causa de su pesar, le dijo:

—Ve a buscar otra vez al moro y le pides un cojín. No bien te lo haya entregado, llegas al mar y lo tiras al agua delante del palacio.

Así lo hizo el pescador, y a poco vió surgir un lindo puente de cristal yendo a comunicárselo al sultán.

La tercera petición de éste fué que hiciera una comida capaz de satisfacer a todos los habitantes del país y que todavía sobrara.

Al contarlo a la niña, díjole ésta:

—Ve al moro, por último, y le pides el molinillo del café; pero ten cuidado de no volcarlo en el camino.

El moro le dió el molinillo sin dificultad; pero inconscientemente lo volcó un poco, y siete u ocho platos llenos de viandas cayeron al suelo, saliendo de aquél.

Señalóse el día, publicándolo por todo el país, en el cual disponía el sultán que se celebrara el banquete.

Todos comieron hasta hartarse, y aun sobró para otro festín.

Todavía, muy testarudo, el sultán exigió que el joven extrajese una mula de un huevo.

La doncella le dijo que pidiera al moro tres huevos, y tuviera cuidado de no romperlos.

Ya los traía el pescador, cuando se escurrió uno y se le cayó al suelo.

En el momento de estrellarse salió una mula dando furiosas coces y se arrojó al mar, del cual no había ya de salir.

Llegó a casa con dos de los huevos, y la joven le preguntó:

—¿Dónde está el tercero?

—Se ha roto—respondió el pescador.

—Debías haber sido más cuidadoso; pero lo hecho no tiene remedio.

La joven llevó los huevos al sultán y pidió permiso para subirse a un banco. Se puso sobre él y arrojó al suelo un huevo. Inmediatamente surgió una mula, que comenzó a pegar coces al sultán, quien no podía huir de ella.

El joven sacó al monarca del peligro, y la mula se fué a sumergir de cabeza al mar.

No satisfecho el testarudo sultán, exigió al pescador que le presentase un niño de un solo día de edad que hablase y anduviera. ¡Ahí poca cosa!

El moro le proporcionó un niño, no ya de edad de un día sino que tan sólo contaba una hora.

Apenas el niño vió a la doncella, exclamó:

—¡Tía! ¡Tía!

El pescador se lo presentó al sultán.

En cuanto la criatura vió al monarca se fué hacia él, diciendo:

—¿Cómo es posible construir en medio del mar y en cuarenta días un palacio? ¿Y levantar un puente de cristal? ¿Que un hombre pueda dar de comer a un pueblo entero? ¿Y quién de un huevo hacer salir una mula?

Y en tanto que iba diciendo esto, con una mano le tiraba al sultán de las barbas, en tanto que con la otra le daba grandes bofetadas.

Y no se soltó el terrible niño hasta que el monarca consintió en casar a la doncella con el pescador.

El joven condujo el niño a su casa, y celebráronse las bodas.

Así acabó aquella historia de testarudez.

EN UN RESTAURANT

Mozo.—Este vino es del Marqués del Riscal.
—"Pos" entonces llevátelo; no quiero que el señor se vaya a enojar conmigo porque me lo tomo.

De El Universal, Méjico

ENTRE ELLAS

—Yo para tener un novio me ustaría que fuera entendido.
—Si el domingo vas a los toros encontrarás muchos en-tendidos.

De Excelsior(Méjico

UNA EXPOSICION SIN EXPOSICION

—¡Vengo encantado de la Exposición de Automóviles!
—Se puede ir a ella, ¿eh?
—¡Y tanto! ¡Figúrate! ¡Estar uno entre cientos de automóviles y no ser atropellado!

De La Voz, Madrid

CORTESIA

—He pensado en usted para que pronuncie una oración fúnebre en el entierro de mi esposa.
—¡Con el mayor placer!

G. Cabral, Excelsior Méjico

E.C.D. 2016

Una interesante escena de la película "Gallardo y Timorato", de la Paramount, que será próximamente estrenada en la Habana por la Caribbean Film Company.

PARAMOUNT CONSTRUYE DOS ESCENARIOS Y REABRE EL ESTUDIO REALART

Según ha hecho público Jesse L. Lasky, vicepresidente de Famous Players Lasky Corporation y director general de la producción de la Paramount, en breve se construirán dos grandes escenarios en el estudio de Lasky en Hollywood, reabriendo al mismo tiempo el antiguo estudio Realart. Según mister Lasky, esta decisión obedece a la gran demanda de la industria cinematográfica, cada día en situación más próspera.

Mister Lasky acaba de llegar a Hollywood, después de una ausencia de unos cuatro meses, y se ha mostrado en extremo complacido con los planes de ampliación de su estudio, habiendo pasado en el estudio de la Paramount de Nueva York varios meses de intenso trabajo. Al comentar la noticia se ha expresado en los siguientes términos, que dan una idea de la situación próspera en que se encuentra la poderosa empresa Paramount.

"En 1922 construímos un nuevo escenario en el estudio de Lasky en Hollywood, habiendo completado con él una capacidad de 90,000 pies cuadrados. Creímos en aquella fecha que esta capacidad de producción satisfaría nuestras necesidades durante diez años. El pasado nos vimos obligados a construir un nuevo escenario de unos 10,000 pies, completando de esta manera los cien mil, que calculamos serían suficientes para nuestra producción. Desde el año pasado a estas fechas ha crecido tanto la demanda de nuestras películas y tan próspera está la industria cinematográfica, que nos vemos obligados a ampliar de nuevo nuestra capacidad de producción, reabriendo de nuevo el antiguo estudio Realart y decidiéndonos a construir dos grandes escenarios en nuestro estudio. La industria cinematográfica se está desarrollando cada día más y nosotros estamos decididos a ir mejorando los medios de producción y adaptando las innovaciones que a diario surgen en el arte silente."

"Kiki" establece un record mundial de entradas en el Capitol de New York

Durante la semana que comenzó el 4 de abril, la película "Kiki" establecido un nuevo record mundial de productos de una película o pieza teatral durante una semana. Esa cinta, presentada en el Teatro Capitol, de Nueva York, es una tremendo éxito de comedia para Norma Talmadge, habiendo producido un total de entradas brutas de $74,241-00, que es cifra sin precedente en Nueva York o en cualquiera otra ciudad.

La última producción de Joseph M. Schenk, comenzó por establecer un record dominical el día de Pascua, habiendo continuado lo mismo durante toda la semana, y según los últimos informes "Kiki" establecerá un nuevo record durante su segunda semana.

Los cronistas de los periódicos de Nueva York unánimemente aclaman la película como un triunfo cómico de Norma Talmadge, y esas crónicas, juntamente con las recomendaciones de viva voz hechas por personas que han visto la cinta, trajeron por resultado un aumento diario en el número de concurrentes al Capitolio.

La cifra anterior que más se aproxima a la de las entradas a "Kiki", la alcanzó la película de Charlie Chaplin "La fiebre del oro", que produjo en una semana entradas brutas de $72.000. En tercer lugar viene la película de Norma Talmadge "Graustark".

Los informes que llegan de otras ciudades en las que se estrenó la película en la misma fecha, indican que el triunfo de la estrella de Schenck ha sido nacional. En muchos casos la aceptación de la cinta fué tan favorable, que se continuó exhibiéndola durante varios días, y hasta una semana completa más, después de la primeramente contratada.

Extraordinario decorado y grandes multitudes de actores para la impresion de "The Golden Journey"

"The Golden Journey', película que se está impresionando en Hollywood, es la obra que exige un decorado más extraordinario y el mayor número de actores que jamás hayan aparecido en escena alguna.

El palacio del sultán de Persia, que aparece en una de las escenas y que ha sido construído en los alrededores de Naples, California, cubre cerca de un cuarto de milla. Los muros se elevan a más de cien pies de altura. Complemento de ese palacio gigantesco es la enorme ciudad que lo circunda y que también ha habido que construir.

Además del gran número de artesanos empleados en la construcción de la ciudad, ha habido que contratar a unos tres mil actores, los cuales toman parte en una gran batalla medioeval que tiene efecto en las murallas de la ciudad y que se extiende hasta el palacio del sultán, el cual es tomado por asalto después de una lucha feroz. Una de las escenas de más importancia en esta producción es la que presenta al numeroso ejército cruzando el río para atacar el palacio.

Con "The Golden Journey"—ha dicho Héctor Turnbull uno de los directores de la empresa editora—creemos poder ofrecer al público la producción más importante de la temporada. Al escoger al director Raoul Walsh para que dirija la actuación de artistas tan conocidos como Ernest Torrence, Collier y Greta Nissen, hemos tenido un gran acierto. Nadie como él más apropiado para esta clase de películas."

Dorothy Seastrom, después de recobrar la salud se contrata nuevamente

Amenazada por una seria enfermedad, hace algunos meses, Dorothy Seastrom, se vió obligada a abandonar momentáneamente una carrera cinematográfica, que auguraba grandes triunfos para la joven actriz. Acababa de firmar un contrato con la First National Pictures y estaba anunciada su aparición en varias producciones de dicha compañía, cuando por prescripción médica tuvo que irse a vivir a las montañas.

Acaba de recibirse de los estudios de la First National en la Costa del Pacífico, la noticia de que Miss Seastrom ha recobrado la salud y de que John McCormick, gerente de las producciones en la Costa Occidental ha celebrado un nuevo contrato con la artista. Este contrato fué aprobado por el gerente general, Richard A. Rowland, en vísperas de su salida de Hollywood para Nueva York. Esto significa que Miss Seastrom, inmediatamente reanudará la carrera que se vió obligada a interrumpir.

El primer papel que se ha elegido para la joven actriz es en "Delicatessen", pieza en la que colabora con Colleen Moore, y que se filmará dentro de muy poco tiempo.

En donde están y que hacen

Doris Kenyon está en los estudios neoyorquinos de la First National desempeñando el papel de estrella en la película "Mala Pareja" que dirige Earl Hudson. Esta semana comenzó a filmarse dicha película.

Gertrude Olmstead ha terminado su trabajo en la última cinta de Milton Sills, para la First National, titulada "Marionetas" que está filmándose en Nueva York, y ha regresado a Hollywood.

Warner Baxter está en Nueva York desempeñando el papel de primer actor en "Mala Pareja" y colaborando con Doris Kenyon. Esta película está haciéndose para la First National, y la producción se lleva a cabo por Earl Hudson.

Ray Rockett está en los estudios de la First National en Nueva York preparándose a comenzar su producción primera para esta compañía. Se trata de la película "Paraíso" adaptada de la novela del mismo nombre, por Cosmo Hamilton.

Milton Sills será la estrella y Betty Gronson tendrá un importante papel en dicha película.

En los estudios de Pathé que dirige competentemente Hal Roach, se encuentran siempre un conjunto de muchachos que desempeñan papeles diversos y muy cómicos entre los que figura como capataz y ordenador de trabajo, el niño Kippy que manda a sus compañeros a comer con los osos, a vigilar al mono y otros trabajos de la misma índole que son necesarios para el desarrollo de muchas películas cómicas.

Mary Brian

Mary Brian, la dulce jovencita de los ojos de cielo y mirar de madre, está siendo, en la actualidad "el alma buena" del regimiento. El regimiento aunque organizado especialmente para la impresión de "Behind the Front", nueva película de la Paramount, es un regimiento de "verdad". Todos los soldados que lo componían son veteranos de la gran guerra, que hicieron su campaña en Francia, muchos de ellos condecorados por su heroicidad. El mayor Charles Adams, del cuerpo de veteranos, ha organizado este regimiento para impresionar esta producción, en la que Beery y Raymond Hatton caracterizan los personajes principales en unión de Mary Brian.

Uno de los veteranos, entusiasmado por el carácter que Mary ha sabido dar al papel, dijo, en un momento de franqueza de cuartel:

—¡Cáspita! He aquí la enfermera que yo soñé encontrar en el campamento. ¡Qué lástima que no sea verdad!...

Harry Langdon

Con Harry Langdon todas las muchachas tienen una oportunidad. El comediante de la First National ha estado ofreciendo pruebas en la pantalla a muchas jóvenes desconocidas, durante la semana pasada.

La mayor parte de ellas nunca se había visto frente a una cámara cinematográfica. Algunas fueron capaces de desempeñar pequeños papeles y demostraron tener la serenidad necesaria para alcanzar éxito en comedias.

Pero ninguna de esas jóvenes ha sido elegida por Harry Langdon como su futura primera actriz y las pruebas continuarán hasta que se encuentre una muchacha que llene todas las condiciones necesarias.

Según William H. Jenner, gerente general del grupo Langdon, la producción de la próxima película "El Hombre de Paja", comenzará en la última semana de abril.

Esther Ralston

Esther Ralston, encantadora intérprete del papel de Alicia la corista, en la película "Gente de calidad", de la Paramount, es la actriz más solicitada para tomar parte en actos sociales y fraternales de Hollywood (California). Durante la impresión de las escenas de esta película, que, como es sabido, fué dirigida por Sidney Olcott, Miss Ralston recibió el honor de ser elegida mascota del Club de los Optimistas, de la metrópoli del film. Miss Ralston fué invitada, además, para tomar parte en las cenas semanales del Club Atlético de Hollywood y en la campaña llevada a cabo recientemente para aumentar las listas de socios de la Cámara de Comercio de la misma ciudad. Es rara la fiesta que se celebra en Hollywood o en Los Angeles en que la bella y espiritual intérprete de "Peter Pan", no reciba por medio de ramos de bellísimas flores u otros regalos la admiración y el aprecio de los invitados.

Marenostrum

André von Engelman desempeña el papel de comandante de submarino en la adaptación cinematográfica de la novela de Blasco Ibáñez "Mare Nostrum", en la que interpretan los papeles principales Antonio Moreno y Alice Terry bajo la dirección de Rex Ingram.

El mencionado von Engelman, fué, efectivamente, oficial de submarinos durante la última guerra, de modo que tiene la experiencia necesaria para interpretar correctamente su papel.

LA CALLE DEL OLVIDO

Protagonistas: Percy Marmont, Mary Brian, Neil Hamilton.

ARGUMENTO

La Calle del Olvido está situada en pleno corazón de Bowery, el popular barrio neoyorkino.

En tiempos anteriores a la prohibición, es decir, en los días en que el ciudadano tenía libertad de apagar su sed con algo que no fuese agua, la cantina de Miguelon (alias) Diamantes, era el cuartel general de cuanto pordiosero pululaba por las calles de la gigantesca urbe pues era en el sótano de la susodicha cantina donde Adolfo, un verdadero artista en el arte de crear defectos físicos en el cuerpo humano, tenía su estudio. Allí en la semiobscuridad de aquel antro infernal, Adolfo convertía al mozo más gallardo y esbelto en un jorobado, en un manco, en un ciego, capaz de despertar la piedad del más estóico.

De entre todos los pordioseros que salían del estudio de Adolfo, el más inteligente, aprovechado y querido de sus compañeros era Carlitos (a) el Manco, por su buen corazón, generosidad y "honradez profesional". Carlitos era, además, el que más dinero traía todas las noches al estudio de Adolfo, después de un día de labor bien aprovechado.

Sin embargo, no todos los pordioseros que frecuentaban la taberna de Diamantes eran amigos del Manco. Es cierto que sus enemigos eran muy pocos, pero uno solo de ellos, Bridgeport (a) el Ciego, era un rival implacable del manco.

Fancy, una de las pocas mujeres que frecuentaban el garito del Diamantes, se encuentra moribunda y acordándose de los sentimientos caritativos y nobles del joven pordiosero, manda a buscarlo para confiarle el secreto de su vida.

Fancy le cuenta al Manco que un día tres años antes, al pretender robar una cuchara de plata del mostrador de una joyería, fué descubierta en flagrante delito por uno de los detectives de la casa y condenada a sufrir un año de prisión correccional, en donde contrajo la terrible enfermedad que la tenía moribunda. Su hijita, una infeliz criatura de cuatro años de edad, fué arrancada por la Ley de los brazos de su madre, y llevada a un asilo de huérfanos. Con el corazón transido de dolor, la infortunada madre suplica e implora al joven pordiosero que saque a la pequeñuela del asilo y le dé una educación decente y sana.

En un principio, el "Rey de los Pordioseros" se resiste a echarse sobre los hombros responsabilidad tan grande, pero al fin las súplicas y ruegos de la infeliz madre le llegan al corazón y le promete que cumplirá sus deseos.

Fancy muere, y fiel a su promesa, el Manco alquila una pequeña casita en los suburbios de la metrópoli, adquiere los servicios de una ama de casa y cuando llega el momento oportuno, reclama al asilo de huérfanos a la pequeñuela.

Durante trece años, el pordiosero lleva la misma vida doble, de día, pidiendo limosna y fingiendo un defecto físico, que no tiene, para traer hacia sí la piedad del público, de noche, vestido como un burgués acomodado siempre amable y bondadoso con su pupila, procurando mantener en el secreto más impenetrable su desgraciado origen.

Tan noble y desinteresado es el amor de Carlitos por María, que así se llama la jovencita, que teme con anticipación el día en que el amor de otro hombre la separará para siempre de su lado. Y este día llega al poco tiempo, cuando un joven abogado pide la mano de María en matrimonio. Mas al enterarse la jovencita por mediación de la vieja ama de casa, que Carlos la ama secretamente, María se dispone a romper el compromiso con el joven abogado.

Comprendiendo que es indigno de ella, Carlos decide tomar una resolución heroica, alejándose de su lado para siempre. Sin embargo, antes de partir para la Australia, Carlos visita al pretendiente de María y le revela el secreto de su vida, confesándose indigno, no solo de ser amado por la joven, sino que también de continuar viviendo a su lado.

Pasan unos meses. El joven abogado reanuda las interrumpidas relaciones con María, y un día, cuando ya ambos habían casi olvidado a Carlos, reciben una carta en la cual la compañía del vapor donde tomó pasaje, les comunica haber sido barrido de la cubierta del buque durante una terrible tormenta. El dolor de María no es para descrito.

Mientras tanto Brigeport, el Ciego, enemigo implacable de Carlos, se entera de que la hija de Fancy es ya una jovencita encantaora, a punto de contraer matrimonio con Felipe Payton, uno de los abogados más prósperos y distinguidos de la ciudad.

Instantáneamente, por la depravada mente del fingido ciego cruza la idea de aprovechar los conocimientos que tiene del origen de María, para arrancarle una fuerte suma al joven abogado por medio del chantage.

Mas cuando el ciego se dispone a poner en práctica sus diabólicos planes, Carlitos, cuya muerte había resultado falsa, y estaba a la expectativa vigilando los movimientos de su rival, se presenta inesperadamente en la taberna del Diamantes, la cual continúa funcionando clandestinamente, a pesar de la prohibición, y sorprende al mendigo tramando con su amante el medio de robar al abogado. Loco de rabia, Carlitos se arroja sobre el miserable con el propósito de hacerle pagar cara su infamia. Bridgeport, azuzado por sus compañeros, abandona momentáneamente su habitual cobardía, y se defiende valientemente. La tensión nerviosa afecta desastrosamente los nervios ópticos del mendigo, debilitados por el esfuerzo de varios años de fingida ceguera y el desgraciado queda sumido para siempre en una noche eterna. Compadecido del infeliz, el Manco le ofrece su mano para guiarlo por las calles de la ciudad explotando su desgracia.

En uno de los templos más elegantes de la Quinta Avenida se celebra la boda de Felipe Payton y María Vanhorn. De la calidad social de los contrayentes da una excelente idea la multitud de automóviles de lujo que se alinean a ambos lados de la aristocrática vía ciudadana. Confundidos entre la multitud de curiosos puede verse a dos mendigos, uno ciego, manco el otro. Este agarra al ciego por el brazo con tal fuerza, que le hace exclamar sorprendido: —¿Por qué me agarras el brazo tan fuerte, Carlitos? ¿Qué miras con tanto empeño? —Nada... la vida que pasa—responde el fingido manco.

—¿A dónde vamos?, inquiere el mendigo ciego. —A la Calle del Olvido—responde con acento resignado, su lazarillo.

NOTICIAS CINEMATOGRAFICAS

FAMOSAS ESTRELLAS EN UNA ESCENA DE "LOS MILLONES DE MISS BREWSTER"

En una de las escenas de "Los Millones de Miss Brewster" aparecen caracterizadas un gran número de famosas estrellas cinematográficas. Una de ellas, Pola Negri, es caracterizada por Adrienne Truex, hermosísima joven que ha ganado varias veces el primer premio en distintos concursos de belleza y que caracteriza a la gran actriz con tal perfección que es imposible distinguir cuál de las dos es la verdadera Pola Negri.

"THE RUNAWAY" SERA EL TITULO DE LA OBRA QUE VA A IMPRESIONAR WILLIAM DEMILLE

Según noticias facilitadas en las oficinas de la Paramount se ha decidido cambiar el título de la obra que va a impresionar el conocido director cinematográfico, William DeMille, para dicha empresa y en vez de "Vuelo a la cumbre" como se había acordado en un principio, se intitulará "The Runaway".

Esta obra es original de Charles Neville Buck, habiendo sido adaptada a la pantalla por el conocido escritor, Albert Le Vine. Caracterizan papeles importantes en ella los celebrados artistas Clara Bow, Warner Baxter, George Bancroft y William Powell.

UNA GRAN OPERACION FINANCIERA

Corrían rumores en Nueva York a la salida del último correo, que la visita de Mr. Bert Feldman, conocido editor de música londinense a aquella ciudad, tenía como principal objeto la de entrevistarse con los dirigentes de una poderosa productora cinematográfica norteamericana para realizar una gran operación financiera; sería esta la de la venta de cuarenta salas de espectáculos de Inglaterra ,entre las cuales se contarían la del Oxford, la del London Pavillon, Garrick, Scala y Alwich de Londres. El monto total de la operación oscilaría alrededor de 25 millones de dólares.

INVESTIGACIONES HISTORICAS PARA LA IMPRESION DE "OLD IRONSIDES"

Para la consecución de datos histórico para impresionar "The Old Ironsides", el Departamento de investigaciones de la Paramount ha tenido que consultar unos mil volúmenes de distintos autores. Está a cargo de la impresión de esta grandiosa producción el conocido director cinematográfico, James Cruze.

WILLIAM COLLIER CARACTERIZA EL PAPEL DE JOCKEY EN "THE RAIMAKER"

Según noticias facilitadas por B. P. Schulberg, productor asociado de la Paramount, el conocido actor, William Collier, Jr., ha sido escogido para que caracterice el papel de "Jockey" en la gran película de carreras de caballos intitulada "The Raimaker". En esta obra original de Gerald Beaumont, Mr. Collier aparece como "la mejor apuesta" en el papel de Roboy The Rainmaker.

eorgia Hale, bien conocida por su actuación en "The Salvation Hunters" y en la obra de Charlie Chaplin "The Gold Rush" ,caracteriza también un papel muy importante en la escena del salón de baile. Clarence Badger está a cargo de la producción de esta magnífica película.

MUCHOS OFRECEN SU APOYO PARA LA IMPRESION DE "OLD IRONSIDES"

Según declaraciones de B. P. Schulberg, productor asociado de la Paramount, se han recibido en las oficinas de dicha empresa un gran número de felicitaciones y ofertas de ayuda para la impresión de "Old Ironsides", la gran película que cantará las glorias de la marina americana en lucha contra los piratas tripolitanos.

—Muchas de estas ofertas son de un valor inestimable para nosotros—ha declarado James Cruze, director que tiene a su cargo la impresión de "Old Ironsides".—Muchos de éstos que nos escriben son descendientes de los marinos que condujeron la célebre fragata a través de la de todos los mares y aún conservan algunas reliquias de la célebre epopeya, que nos podrán ser de gran utilidad para la mayor fidelidad en los detalles.

OTRA BODA EN PERSPECTIVA

Charlotte Merriam y Rex Lease se han comprometido para casarse, y él admite que ella ha sido siempre la muchacha de sus sueños. Desde que Rex era un simple extra en la compañía en que Charlotte trabajaba, soñaba con hacerla su esposa, pero no se atrevía a decir nada hasta que no mejorara su situación pecuniaria. Pronto tuvo un papel algo más importante en "The Brass Bottle", y comenzó una nueva era para él. Durante tres años adoró a Charlotte; afortunadamente, su admiración fué creciendo pareja con su ambición, y llegó a la categoría de estrella. Ahora, como se ve, el éxito le sonríe en todas formas.

POLA NEGRI EN NUEVA YORK

Pola Negri, después de haber terminado su película "Flor de la noche" fué a Nueva York para recibir a su madre que llegaba de Europa, Mrs. Eleonora Chalupez. Porque el verdadero nombre de Pola, antes de ser condesa Domska y Pola Negri, es el de Apolonia Chalupez.

UNA LUNA DE MIEL EN CUBA

Constance Bennett, la hermosa "estrella" del "film", se casó con el rico americano Phillip Plant, en Grenvvich, y se fué a Cuba a pasar la luna de miel.

Constance ha declarado que, con su matrimonio da por terminada su carrera artística, proponiéndose consagrar el resto de su vida a sus deberes de esposa.

NOTAS D ELOS "ESTUDIOS"

Lucila Méndez—de quien dicen los diarios que es hija de Cipriano Castro—y que, después de aparecer en películas, se dedicó aquí al género de las revistas teatrales, va a casarse con Ralph Ince, productor cinematográfico, divorciado de Lucila Stewart, la renombrada estrella.

Ralph Lewis y Anne Cornwall,—el primero conocidísimo en España y en la América hispana por sus interpretaciones de rompe y rasga; y la segunda ,simpática primera dama de Fairbanks, Tom Mix, Douglas Mac Lean y Jhon Barrymore,—han sido contratados para la producción de cintas Associatel Exhibitors.

Jean Acker, divorciada de Rodolfo Valentino, formará parte de los elencos cinematográficos de Cecil B. de Mille, quien acaba de contratar a la actriz para la interpretación de "Simón el Bufón", Jean Acker había estado ahora trabajando en el género de variedades.

Entre las nuevas artistas contratadas por la Famous Lacky Corporation para tomar parte en sus famosas películas se destacan muy principalmente Betty Bronson, que además de ser una joven muy bella está dotada de excepcionales virtudes para el cinematógrafo. En la cinta "A Kiss por Cinderella" de la Paramount Picture, trabaja Betty Brondson con Yom Morri, otra artista de gran renombre y fama. El argumento es original del escritor J. M. Barries y de su adaptación a la pantalla fué encargado Merbert Banon. Esta producción cinematográfica será estrenada en la Habana muy en breve por la Caribbean Film Co.

NOTAS.

Betty Bronson acaba de añadir un laurel más a su corona de gloria, caracterizando la protagonista de "un beso para Cinderella', su última película para la Paramount.

Después de que la artista concluyó su trabajo, los estudiantes de la Escuela para Actores y Actrices de la Paramount, "representaron" parte de la obra como uno de los tantos ejercicios en sus diarias lecciones para llegar a ser astros de la pantalla.

De acuerdo con los principios de enseñanza impuestos en la esta escuela, los alumnos "aprenden mientras hacen". Primeramente estudian la parte hablada de cualquier escena; después la representan delante de la cámara fotográfica.

Los estudiantes, por parejas, fueron caracterizando el papel de Cinderella, y M. Bodie, el artista, papeles que fueron caracterizados en la película por Betty Bronson y Henry Vibrat. Después de concluída la escena filmada por los estudiantes se comparó con la que representaron los artistas, sacándose en consecuencia que aunque no tan acabada como la caracterizada por miss Bronson, denotaba un gran adelanto en la manera de actuar de los estudiantes.

IMPRESIONES DE POLA NEGRI SOBRE SU ULTIMA GRAN PRODUCCION

Es absolutamente necesario reconcentrar el pensamiento en la actitud, si se quiere que la expresión exprese la idea. Esta es, por lo menos, la opinión de Pola Negri, una de las "estrellas" de más renombre de la cinematografía.

Y la explica de este modo:

—Muchos actores y actrices famosos se han dado cuenta que sus expresiones en la pantalla no revelan la idea que las originó. Esto se debe a que el actor teatral está acostumbrado a concentrar toda su atención en la palabra considerando la expresión del rostro como complemento. El movimiento más insignificante de nuestro rostro es aumentado por la cámara unas veces. Se necesita un dominio completo de nuestra actitud si no queremos exagerar las expresiones, causando con ello un efecto contraproducente. Cuando un artista, hombre o mujer, deja de pensar en el papel que caracteriza, la expresión de su rostro es incolora y da la impresión de la idiotez. Pensar en lo que se hace, darle vida con el pensamiento, ya que no podemos hacerlo con la palabra, es el principio de todo buen artista que trata de superar al autómata.

La última película de Pola Negri "Weman of Mystery", ofrece magníficas oportunidades para estudiar su profundo poder de expresión. La película fué dirigida por Malconi St. Clair y adaptada a la pantalla por Pierre Collings. El original está tomado de la novela de Carl van Vechten. Caracterizan los principales papeles artistas de tantos méritos como Charles Emmett Mack, Holmes Herbert, Blanche Mehafley y Chester Conklin. La obra es una de las importantes de la célebre actriz, entrelazándose las situaciones cómicas con las dramáticas y haciendo vivir momentos de intensa emoción.

Bebe Daniels

Bebe Daniels, la tan conocida artista del film, se ha prometido a sí misma que algún día ha de dirigir la producción de una película. Los que conocen el carácter de miss Daniels están seguros que tarde o temprano, la encantadora Bebe cumplirá su promesa. Oigamos las razones que expone en su favor:

"Varias películas de positivo mérito han sido dirigidas por mujeres, y estoy segura que algún día ha de haber tantas mujeres directoras como hoy hay escritoras para la pantalla. ¿Y por qué no? Yo he estudiado los métodos de los distintos directores con quienes he trabajado; con cuidado he puesto especial atención en los menores detalles de la acción en cuanto se necesita para la impresión de una gran producción. Esperen un poco y verán que alguna vez he de dirigir películas; tal vez un montón de ellas."

Miss Daniels está caracterizando la protagonista en "El Volcán", película que William K. Howard dirige para la Paramount y en la cual interpretan los primeros papeles los conocidos actores Ricardo Cortés, Wallace Beery, Arthur Edmund Carew y Dale Fuller. El argumento de esta película se desarrolla en la Martinica, en la época en que la erupción del volcán sepultó con su lava millares de habitantes de una de sus prósperas ciudades.

Jack Holt

Fácil ha sido para Jack Holt caracterizar el protagonista de su última obra para la Paramount "The Enchanliteu fifll".

Generalmente cuando mister Holt tiene que salir en viajes largos a impresionar películas a la intemperie siente como si dijésemos la nostalgia del hogar. Pero al impresionar esta cinta tuvo la buena suerte de tener a su lado a uno de sus hijos, un niño de cinco años, que caracterizó una parte importante al lado de su padre. "Donitarosa", su caballo favorito, acompañó también al conocido actor, así como su hermoso perro.

Caracterizan partes importantes en esta película artistas de tanta valía como Florence Vidor, Noah Beery, Mary Brian y R. Arlen.

Raymond Griffith

Populares estrellas y nuevas luminarias, integran el reparto de la última película de Raymond Griffith "Cuidado con la pintura", que está siendo concluída en los Estudios que tiene la Paramount en Hollywood.

Helen Costello, hija de Maurice Costello, y que, aunque sólo cuenta diecinueve años, es considerada como una de las más brillantes promesas, se encargará del papel de la damita joven, mientras que Bryant Washburn, muy conocido del público, tendrá un papel de bastante importancia. Natalie Kingston y Henry Kilker figuran conspicuamente en el reparto.

Arthur Rosson está encargado de dirigir a Raymond Griffith en "Cuidado con la Pintura", cuyo argumento gira alrededor de las desventuras de un joven rico y elegante que no tiene nada que hacer ni por qué preocuparse, pero que se enamora de una muchacha altiva y tiene que someterse a mil pruebas difíciles para ganar su amor.

"Un Hombre Malo" de la Pantalla

Noah Beery, actor que forma parte de las huestes de la Paramount, se distingue por sus caracterizaciones de "hombre malo". Sin embargo, nadie diría al ver su rostro, que pudiera transformarlo a veces en el de un perfecto facinoroso.

Noah Beery nació en Kansas City a mediados del año 1884 ó lo que es lo mismo, tiene actualmente cuarenta y un años de edad. Comenzó su carrera teatral con Ricard Mansfield, un actor y un empresario de hace años, de fama entre los de su clase.

Después se afilió a la compañía de George M. Cohan y poco después con Sam H. Harris y por último con H. B. Harris, Klaw y Erlanger y otros.

En la pantalla debutó en aquellos días en que la Artcratt Pictures era una de las principales compañías cinematográficas del mundo, figurando en las películas "Believe Me Xanthippe," "The Whispering Chorus", "Ti Squaw Man", y para la Metro Pictures "The Red Lantern" (La linterna roja), interpretada por Alla Nozimova.

De nuevo regresó a los estudios de la Famous Players, filmando para Laky "The Sea Wolf" y otras.

Es Noah Beery uno de los característicos de la pantalla que debe su fama a su propio esfuerzo, pues si bien es verdad que ha tenido la suerte de ser "bien dirigido", como él mismo dice, no es menos cierto que su talento artístico es propio.

Tiene Noah Beery seis pies y una pulgada de estatura, pesa 212 libras, el color de su cabello y de sus ojos es castaño.

M.C. Levee nombrado Gerente Ejecutivo de Negocios de la Firts National

M. C. Levee será el gerente general ejecutivo de negocios de la First National Pictures en Hollywood, según anuncio se acaba de recibirse de la oficina de John McCormick. Las negociaciones con Mr. Levee, que es considerado como uno de los jefes más capaces y enérgicos en el mundo cinematográfico, las ultimó el gerente general, Richard A. Rowland, durante su reciente visita a la Costa Occidental. Mr. Levee entrará en funciones inmediatamente y se hará cargo de todos los negocios de la First National en aquella región, mientras que Mr. McCormick consagrará todas sus actividades a la producción.

Mr. Levee, que ha estado produciendo películas desde hace muchos años para que las distribuya la First National, abandonará todas sus actividades personales de producción, poniéndole fin con la película "Dulces papás", que habrá de estrenarse el 9 de Mayo. En lo sucesivo consagrará todas sus energías a dirigir los negocios de la First National en la Costa Occidental, donde actualmente se están construyendo nuevos estudios en Burbank, los cuales habrán de quedar terminados para julio.

La Firts National encuentra un nuevo cómico

Una prueba más del hecho de que los actores cómicos están adquiriendo importancia cada vez mayor para la industria cinematográfica, se tiene en el anuncio hecho por John McCormick, gerente general de la Firt National en la Costa Occidental, haciendo saber que se ha celebrado un largo contrato con Arthur Stone, actor cómico muy conocido.

Según McCormick, el artista en cuestión trabajará primeramente en papeles característicos y ligeros para películas de la First National. Stone es un veterano de las tablas y de la pantalla, habiendo trabajado muchos años en vaudeville. Más recientemente contribuyó a alegrar las comedias de Hal Roach.

Fué la actuación magnífica de Stone en "La señorita Nadie" que está dirigiendo Lambert Hillyer, lo que indujo a McCormick a contratar al actor cómico. Stone será presentado al público como uno de los vagabundos más divertidos en su película First National, en la cual Anna Q. Nilsson desempeña el papel de estrella. "La señorita Nadie", que dará, terminada esta semana, y tanto Miss Nilsson como Stone empezarán a desempeñar otros papeles para cintas de la First National.

La interesante actriz Leatrice Joy una de las más sobresalientes estrellas de la Paramount Pictrue

PAGINA CINEMATOGRAFICA

A CARGO DE

M. L. DE LINARES

Ricardo Cortés en el papel de Romeo

Esta es una noticia que alegrará a muchas de sus entusiastas admiradoras que han estado pidiendo con insistencia que el aplaudido actor aparezca en la escena muda interpretando el célebre papel del drama de Shakespeare.

En varias escenas de su próxima película "The Cat's Pajamas", Ricardo Cortés aparece como un célebre tenor de ópera cantando la obra de Saint Saens, en tanto que Betty Bronson, en el papel de una pobre costurerita, lo oye con profunda admiración desde uno de los últimos asientos de la galería.

Esta película que es un delicioso argumento original del famoso dramaturgo húngaro Vadja está siendo dirigida por Wellman, uno de los nuevos directores de la Paramount.

M.E.C.D. 2016

AUTOMOVILISMO Y AVIACION

POR FERNANDO LOPEZ ORTIZ, DIRECTOR DE "EL AUTOMOVIL DE CUBA"

LA CONSERVACION DE LOS CAMINOS DE GRAVA

(Por J. T. Donghey, Ingeniero de Caminos del Estado de Wisconsin

PREPARACION PARA EL PRIMER TRATAMIENTO DE LA SUPERFICIE

Se escarifica muy bien la superficie hasta una anchura de 6.1 metros o más, y hasta la profundidad de los agujeros más profundos que se observen en la superficie, que generalmente no es mayor de 5 centímetros. Después de pasar por primera vez el escarificador es necesario en cada una de las veces subsiguientes pasarlo de manera que forme una "solapadura" de una mitad de la anchura de la faja escarificada, a fin de lograr escarificar el recubrimiento por completo, pues el material de esta clase se amaciza demasiado en virtud de la acción del tráfico pesado, razón por la cual una sola pasada, con la mayor parte de los escarificadores, no puede producir los resultados deseados.

Inmediatamente a seguimiento del escarificador ,se da forma a la superficie con una niveladora de hoja de 3.66 metros, hasta dejar uniforme el perfil transversal. El material a veces está flojo y polvoso a causa del material fino; y entonces se deja pasar el tiempo bastante para que se apriete bien la superficie. Una buena lluvia fuerte ayudará considerablemente. Ahora se barre por completo la superficie con una barredora rotatoria La barredora va tirada por un autocamión, y deja a un lado un gran camellón de polvo y le grava suelta; por lo cual se usa de una niveladora liviana para quitar del paso ese camellón y que pueda pasar la barredora en su segundo viaje. Se barre la superficie dos veces; y la grava de la superficie sobresale un poquito del resto de la superficie, produciendo prácticamente una superficie de mosaico. Si quedaren algunos agujeros con polvo, se deben limpiar con escobas de mano. Es posible que algunas superficies de grava no necesiten escarificarse y que se puedan rectificar de manera muy satisfactoria con una niveladora de hoja pesada. Este trabajo se debe hacer a principios de la primavera, inmediatamente tan pronto com la escarcha desaparece de la superficie del camino.

APLICACION DE LA PRIMERA CAPA DE ALQUITRAN

Después de barrer bien la superficie, se aplica el alquitrán de la siguiente manera:

El alquitrán ligero se puede aplicar en frío; pero se obtienen mejores resultados si se calienta a 38 grados centígrados. Se debe limpiar por completo el distribuidor antes de empezar las operaciones, y luego conservarse limpio. Debe haber un colador doble en la entrada del tanque del distribuidor a fin de excluir toda la ceniza o escoria que haya en el carro tanque. Es también sumamente necesario contar con varios pitones de reserva con el fin de que si alguno se tapa se le pueda reemplazar inmediatamente para que pueda trabajar el distribuidor de manera uniforme. Es sumamente importante hacer la distribución uniformemente.

La primera capa se aplica a razón de 3|4 a 1 1|8 litros por medio cuadrado en los tratamientos de superficies nuevas, y no se extiende sobre ella arena ni ninguna otra cubierta. Se deben dejar transcurrir cuarenta y ocho horas o más después de haber aplicado la capa de imprimación; tiempo durante el cual el tráfico empareja la superficie de manera bastantemente uniforme. Si la cubierta se debe extender a mano y las circunstancias lo permiten, inmediatamente en seguida de la aplicación de la capa de imprimación se debe depositar a lo largo del espaldón del camino el material para cubrir la segunda capa. Estése seguro de que el camellón de polvo y grava sueltos que resulte del barrido, se haya empujado enteramente hasta afuera del espaldón, con una niveladora de hoja antes de colocar a lo largo del espaldón el material para cubrir; pues este material se debe poner sobre el espaldón por fuera de la orilla de la parte de superficie a que se da el tratamiento, y no se debe dejar que se mezcle con el material suelto que se barrió y se sacó de la superficie.

COLOCACION DEL MATERIAL DE RECUBRIMIENTO

La grava pequeña, ripio de piedra fina o arena áspera, angulosa y limpia, son los materiales mejores para usar como recubrimiento; y para una superficie de 6.1 metros se necesitarán de unos 24 metros cúbicos por kilómetro para cubrir la superficie debidamente. El material para cubrir se debe depositar en montones como de 0.2 metros cúbicos cada uno, y a una distancia de siete y medio metros entre sí; y se debe tener todo cuidado de que la orilla interior del montón quede por fuera de la orilla de la parte de superficie que se sujeta al tratamiento, pues si sucediese que una delgada capa del material de recubrimiento que estuviese enfrente de los montones quedara cubierta con la segunda aplicación de alquitrán, se levantaría de ahí dejando pequeños agujeros, y produciría resultados muy poco satisfactorios.

La razón que hay para depositar el material de recubrimiento antes de hacer la segunda aplicación es la de que es preciso aplicar cierta cantidad de ese material inmediatamente después de que la segunda capa de alquitrán toca la superficie con lo cual se impide que se corra el alquitrán y hace que pueda penetrar por la superficie. De esta suerte, formará una delgada capa y no un cojín. Si se tiene depositado a lo largo del espaldón el material de recubrimiento está disponible también para agregarle inmediatamente en cualesquiera cantidades que se deseen con el fin de evitar que los vehículos levanten el alquitrán y para curar las sangraduras.

APLICACIÓN DE LA SEGUNDA CAPA

Si transcurrieren varios días antes de que se haya aplicado la segunda capa, y antes de hacer esto se encontrare que la superficie se haya aflojado o ensuciado un poco, se debe barrer ligeramente otra vez con el fin de quitar todo el material suelto. Entonces se dispone el distribuidor de manera que extienda poco más o menos 1 1|2 litros por metro cuadrado sobre la superficie que ya ha recibido el primer tratamiento; y se debe tener cuidado de que se extienda el alquitrán uniformemente.

Cuando el recubrimiento se extiende a mano, se estacionan algunos hombres (de seis a ocho) a distancia de 15 a 30 metros entre sí, a lo largo de las pilas de arena. De esta suerte, la estación o sección de cada hombre incluye de dos a cuatro montones de arena. Cuando se echa a andar el distribuidor sobre el camino, el hombre que está junto al primer montón toma un poco menos de la cuarta parte de la arena que hay en ese primer montón y lo extiende sobre la faja que abarque el distribuidor enfrente de ese mismo montón.

Al continuar su marcha el distribuidor, el hombre que está a cargo de esta primera estación hace igual operación, tomando material del segundo montón, y trabajando rápidamente; y luego repite esta operación con cualesquiera montones adicionales que tenga en su estación. Cuando el distribuidor llega a la primera pila de la segunda estación, al lado de la cual estará el hombre encargado de ella, este hombre procede inmediatamente a hacer igual trabajo que el hecho por el encargado de la primera estación. Y de esta misma manera van trabajando sucesivamente todos los demás hombres estacionados a lo largo del camino. El hombre de la primera estación, al llegar al punto en que el encargado de la segunda estación empieza a esparcir, avanza hasta llegar al final de la hilera de hombres y se para junto al montón en que corresponda empezar una nueva estación. Los demás hombres avanzan también bajo idénticas condiciones. Haciendo el recubrimiento de esta manera es posible aplicar una pequeña cantidad inmediatamente después de que el alquitrán toca la superficie de la grava, e impide que se corra el alquitrán hacia los lados de la superficie del camino, y le ayuda a penetrar por la grava, que es lo que se desea. Con el fin de hacer esta parte de la obra económica y rápidamente, en un gran kilometraje, debe haber dos o más distribuidores en cada tarea; estando uno cargándose mientras el otro está distribuyendo. Naturalmente, transcurrirá cierto período de tiempo entre las cargas, durante el cual los esparcidores de arena podrán regresar y agregar arena en los lugares en que se necesite, con el fin de evitar que se escurra de la superficie alquitrán, o para no dejar que sigan levantándolo los vehículos. La distancia a que se encuentre la obra respecto del lugar de abasto de alquitrán, será, por supuesto parte del problema. En el otro lado del camino se hace el trabajo exactamente de la misma manera; y el distribuidor debe estar dispuesto de tal manera que, pasando dos veces sobre el camino, cubra adecuadamente la anchura de la superficie que se desea.

Se debe tener sumo cuidado de no extender demasiado material de recubrimiento absorberá el alquitrán y no lo dejará penetrar en la superficie, dando como consecuencia un cojín en vez de una muy delgada capa. Los esparcidores deben usar palas de puntas cuadradas y deben aprender a arrojar el material con la pala de manera que produzca una aplicación pareja.

Si la temperatura ambiente es un poco calurosa, ocurrirá la penetración inmediatamente; y después de que hayan transcurrido dos horas muy poco es el peligro que puede resultar en caso de poner más material de recubrimiento no lo absorberá. En cada kilómetro y medio se deben mantener uno o dos hombres adicionales durante cuando menos uno o dos días después de la segunda aplicación, con el fin de que apliquen material de recubrimiento en los lugares en que la superficie empiece a "sangrarse", o sea, en que el tráfico empiece a levantar el alquitrán; y para este fin se debe dejar una pequeña cantidad de material como a cada medio kilómetro.

Se pueden usar esparcidores mecánicos; pero en caso de usarlos, del total de material para recubrir que se necesite no se debe esparcir inmediatamente después del paso del distribuidor de alquitrán, más que una cuarta parte; otro 50 por ciento después de unas dos horas; y el resto según se necesite para curar "las sangraduras."

MANERA DE REMENDAR LA SUPERFICIE

El material para remendar se compone de 24 1|2 a 34 1|2 litros de alquitrán delgado, perfectamente mezclado con un metro cúbico de arena gruesa y angulosa. El material se debe mezclar bien a mano o en una mezcladora; y si se queda reposando varias semanas antes de usarlo, tanto mejor. Los aceites volátiles se evaporan; y una vez que está perfectamente curada la mezcla produce un remiendo mejor y se conserva en su lugar mucho mejor. Se han obtenido mejores resultados con material para remiendos que se ha mezclado el año anterior que con el que se ha mezclado recientemente. No se deben usar más de 34 1|2 litros de alquitrán por cada metro cúbico de arena, aun en el supuesto que la mezcla no se pueda efectuar sino lentamente.

Las personas que están encargadas del mantenimiento, deben vigilar la superficie con todo cuidado, y especialmente durante los diez días inmediatamente siguientes a aquel en que se aplique el tratamiento a la superficie. Si aparece en la superficie un agujero o desgaste, se debe quitar bien con la escoba el material suelto y llenarse el agujero con material para remiendos. Si hay algunos lugares que parezcan estar flojos y que no se endurecen mediante el paso del tráfico, se debe excavar ahí hasta encontrar material sólido, llenarse el agujero y apisonarse bien el material, dándole entonces una aplicación de alquitrán; y después de unos cuantos días se debe cubrir con una capa de material para remiendos. Si hay algunos lugares que parezcan estar flojos y que no se endurecen mediante el paso del tráfico, se debe excavar ahí hasta encontrar material sólido, llenarse el agujero y apisonarse bien el material, dándole entonces una aplicación de alquitrán; y después de unos cuantos días se debe cubrir con una capa de material para remiendos. El remiendo pronto se emparejará y quedará igual que el resto de la superficie. El peón caminero debe estar seguro de llenar cada agujero tan pronto como sea perceptible a la vista, aun suponiendo que no sea de tamaño mayor de una moneda de plata de un peso.

PUNTOS MAS IMPORTANTES EN LA APLICACION DEL ALQUITRAN

Los puntos más importantes de que dependen los buenos resultados son:

(1) No se debe añadir más de 2 1|2 centímetros de material nuevo durante la estación en que se aplique el tratamiento. En otras palabras: Si se va a aplicar tratamiento a una superficie, el material que se necesite agregar para volver el espesor de la superficie a su estado normal se debe aplicar en la estación anterior, y se debe dejar que se apriete durante fines del otoño y durante el verano y la primavera. Sin embargo, se pueden hacer ligeras aplicaciones de 13 a 25 milímetros a principios de la primavera y obtener buenos resultados en la misma estación. Este material se debe colocar antes de escarificar la superficie.

(2) La superficie debe estar bien apretada y uniforme.

(3) Se debe barrer la superficie perfectamente.

(4) La primera capa se debe aplicar inmediatamente después de barrer.

(5) El alquitrán se debe extender de manera uniforme.

(6) El material para cubrir se debe extender uniformemente; poniendo sólo un poco menos de 50 por ciento, de la cantidad total que se requiera, inmediatamente en seguimiento del distribuidor de alquitrán; mientras que el resto se aplicará después conforme se vaya necesitando. Si se usan esparcidores mecánicos, del total del material para recubrir que se necesite, no se debe esparcir inmediatamente después del paso del distribuidor de alquitrán más que una cuarta parte; otro 50 por ciento después de unas dos horas; y el resto conforme se vaya necesitando.

(7) Si es posible, cerrar el camino al tráfico durante 24 horas después de aplicar la segunda capa.

(8) Al tratamiento de la superficie deben seguir pronto y cuidadosamente el peón caminero y la cuadrilla de mantenimiento; y se debe agregar material para remiendos tan pronto como se observe en la superficie hasta el más pequeño agujero. Una superficie debidamente preparada no debe requerir más de 5 1|3 metros cúbicos de material para remiendos por kilómetro por año.

(9) A menos que se hagan planes para remendar cada agujero, tan pronto como aparezca, es mejor no tratar de atender al mantenimiento de un camino de grava con este tipo de tratamiento.

El primer tratamiento de una superficie con alquitrán en un camino de grava de 6.1 metros de ancho, cuesta de 560 a 740 dólares por kilómetro. Esto incluye la preparación que hay que hacer de la superficie, el trabajo de mantenimiento subsiguiente, y todo el costo de remendar durante la estación.

PREPARACION DE LA SUPERFICIE PARA REPETIR EL TRATAMIENTO

Cuando un camino ya ha sido tratado por este método, la preparación para el nuevo tratamiento es como sigue:

Todas las porciones de la superficie que estén en perfectas condiciones y en que no haya ningunos agujeros, surcos ni asperezas, se pueden volver a tratar sin escarificar ni romper con una niveladora de hoja. Bajo estas condiciones debería ser bastante de 0.90 a 1.36 litros de alquitrán por metro cuadrado.

Las porciones que estén un poco disparejas se deben repasar con una niveladora de hoja pesada a principios de la primavera, cuando la delgada capa del alquitrán tiende a aflojarse un poquito a causa de la acción de la escarcha y demás condiciones atmosféricas y se debe empujar la delgada capa de alquitrán hasta el espaldón del camino con la niveladora. Entonces se debe pasar con una niveladora de hoja liviana, tal como la que se usa en trabajo de patrulla, y el material que se empujó hacia un lado del camino se debe mover transversalmente sobre la superficie del camino todos los días durante una o dos semanas. Se obtienen los mejores resultados cuando la témperatura es de 16 a 26 grados centígrados.

De esta manera se despedaza por completo la corteza de alquitrán vieja, y el repetido paso de la niveladora alisa la superficie del camino hasta obtenerse en ella un perfil transversal casi perfecto. Una vez que, mediante estas operaciones, se ha alisado y apretado bien la superficie, se barre perfectamente y se coloca en montones a lo largo del camino el material para recubrir. El alquitrán se aplica de la misma manera indicada arriba; y, por regla general, no se necesita dar una primera mano o imprimación. Si la superficie necesitase de imprimación no se deberá aplicar en mayor cantidad de 3|4 de litro por metro cuadrado. La capa que se necesita para el tratamiento del segundo año, es aproximadamente de 1 1|2 litros por metro cuadrado. El tercer año y los subsiguientes se necesita una cantidad menor, a menos que se dé tratamiento a una faja adicional.

La aplicación del alquitrán, el esparcimiento del material de recubrimiento, los remiendos que se deben hacer inmediatamente después de esto, y todos los demás detalles relacionados con este trabajo se hacen exactamente de la misma manera que en el caso del tratamiento de una superficie nueva.

METODO DE MEZCLAR

Cuando la superficie de grava no contiene sino poco material conglomerante y no está bien trabada, se pueden obtener muy buenos resultados aplicando el alquitrán sin barrer la superficie. Se da el perfil transversal debido a la superficie por medio de una niveladora de hoja, e inmediatamente después de esto se extiende sobre toda la anchura del camino una aplicación de 1 1|2 litros por metro cuadrado.

Se dejan transcurrir unas dos horas después de hacer la aplicación del alquitrán para que penetre por la superficie floja. Sin embargo, el tráfico puede pasar sobre la superficie casi inmediatamente después de que ha pasado el distribuidor, sin que se salpique de alquitrán el vehículo sino muy poco, por razón de que el próprio alquitrán penetra inmediatamente por la superficie floja. Entonces se usan dos niveladoras de hoja de 3.66 metros para quitar los dos centímetros superiores de la superficie y empujarlos hasta bastante más allá del centro del camino. Inmediatamente en seguimiento de la segunda niveladora, el distribuidor aplica 1 1|2 litros de alquitrán por metro cuadrado sobre la grava maciza. Inmediatamente después de esto, las niveladoras empujan el material suelto del otro lado, pasándolo a la faja sobre la cual acaba de pasar el distribuidor, y se extiende el alquitrán sobre la otra mitad de la grava maciza. El material suelto se mueve ahora desde la orilla hasta la otra de la superficie y de regreso, tres o cuatro veces. Se coloca la hoja a un ángulo de unos 45 grados a fin de que el material ruede a lo largo de la hoja, lo cual ayuda grandemente a mezclar el alquitrán con la grava. Cuando el material suelto ha sido mezclado hasta quedar todo él cubierto de alquitrán, se extiende entonces con la niveladora de hoja en espesor uniforme sobre la superficie. Se permite que el tráfico use el camino inmediatamente: en realidad, jamás se interrumpe el tráfico con este tipo de tratamiento. Se usa una niveladora o una allanadora continuamente hasta quedar la superficie enteramente pareja y apretada, para lo cual se necesitarán unos dos días en el caso de que el tráfico alcance la cifra de un mil o más vehículos por día. Cuando el tráfico es menor de esta cantidad se necesitará de un poquito más de tiempo para que se empareje y se apriete bien la calzada.

Después de que se ha emparejado bien la superficie se aplica una capa para tapar los poros, en la proporción de 3|4 litro por metro cuadrado; siguiéndola inmediatamente con una ligera cubierta de grava menuda de los lugares altos y la lleva hasta las depresiones que haya en la superficie; y de esta manera se obtiene una superficie muy lisa y uniforme en el término de una semana o menos.

Este método requiere poco más o menos 3.8 litros por metro cuadrado, y, por supuesto, necesariamente cuesta más que el tratamiento de la superficie ordinario, que se detalló arriba. Sin embargo, ofrece la garantía de que la superficie quede bien conglomerada con el alquitrán. Encontramos que este tipo requiere muchos menos remiendos y mucha menos atención que el tratamiento de superficie ordinario. Hicimos un ensayo con una milla (1.610 metros) de este tipo en 1923, y terminó la estación de 1924, sin habérsele dado un nuevo tratamiento. Por lo tanto, al fin de las dos estaciones resultó más barato que el tratamiento de superficie ordinario.

Estamos altamente satisfechos del método que acabamos de describir y tenemos la seguridad de que de año en año aumentarán los tratamientos que demos de acuerdo con este sistema.

En 1924 dimos tratamiento con alquitrán ligero a 325 kilómetros de caminos de grava; y esperamos dar tratamiento a 650 kilómetros en 1925. El Condado de Dane por sí solo dará tratamiento a unos 325 kilómetros e n1925. Después de tres años de experimentos con tratamientos de superficie con alquitrán en el Condado de Dane, el Concejo Condal autorizó un fondo especial de Dls. 150.000 para el tratamiento de la superficie de sus principales caminos de grava en 1925.

Tendrá interés saber que el Condado de Dane es uno de los pocos condados ricos del Estado de Wisconsin que no han emitido empréstitos para hacer caminos de hormigón. Si bien yo estoy satisfecho de que sus caminos principales deberían tener recuprimiento de algún tipo superior, el hecho es que están obteniendo excelentes resultados con sus recubrimientos de grava con alquitrán y que están dejando satisfecho al público en general y especialmente, al público agricultor. El costo del mantenimiento es mucho menor que el interés de un recubrimiento de tipo superior; y mientras tanto continúe en ese punto, se puede argüir que no hay derroche de los fondos públicos.

En Wisconsin encontramos que es prácticamente imposible que se autoricen fondos suficientes para poner recubrimientos de tipo superior en todas nuestras principales vías de tráfico; y encontramos que es enteramente practicable conservar nuestras superficies de grava de manera muy adecuada tratando la superficie con alquitrán ligero; de esta manera, dando al público un camino seguro y agradable por el cual ir en automóvil, y conservando nuestros materiales locales hasta tanto se lleguen a proveer los fondos para una superficie de tipo superior.

SE DEMUESTRA QUE LA COLA NO ES PARTE ESENCIAL EN EL AEROPLANO

El profesor Merril, del Instituto de Tecnología de Santa Mónica (California), declara que debe considerarse un éxito positivo el ensayo de un nuevo aeroplano sin cola, y de un peso de sólo 600 libras, que acaba de hacer sus pruebas iniciales en el Clover Field, cerca de Santa Mónica.

El ensayo se hizo con un modelo pequeño, que fué lanzado al aire por una catapulta, en el que se mantuvo por espacio de más de cien minutos, volando a una velocidad de 35 millas por hora. El equilibrio lo obtiene de las corrientes artificiales que forman en el aire sus cuatro motores.

Actualmente se construye bajo la dirección del profesor Merril un biplano de este tipo, que tendrá 22 pies de punta a punta de las alas y nueve pies de profundidad. Su motor será el de cuatro cilindros de una motocicleta ordinaria.

"Las alas del aeroplano corriente, dice el profesor Merril, están construídas de tal forma que el viento las toca primero, de donde se le fuerza contra la cola, de manera de evitar que el aparato se vaya de cabeza". Con sólo determinar un punto de gravedad, se ha podido eliminar la cola de ciertos modelos y en los aeroplanos sin motor, modificando al mismo tiempo la forma del ala inferior, con el fin de que el aire ejerza simultáneamente su presión sobre ambas. El nuevo tipo puede tener una mayor tendencia a levantarse y a caer que el aeroplano corriente, pero en todo caso mantendrá su equilibrio."

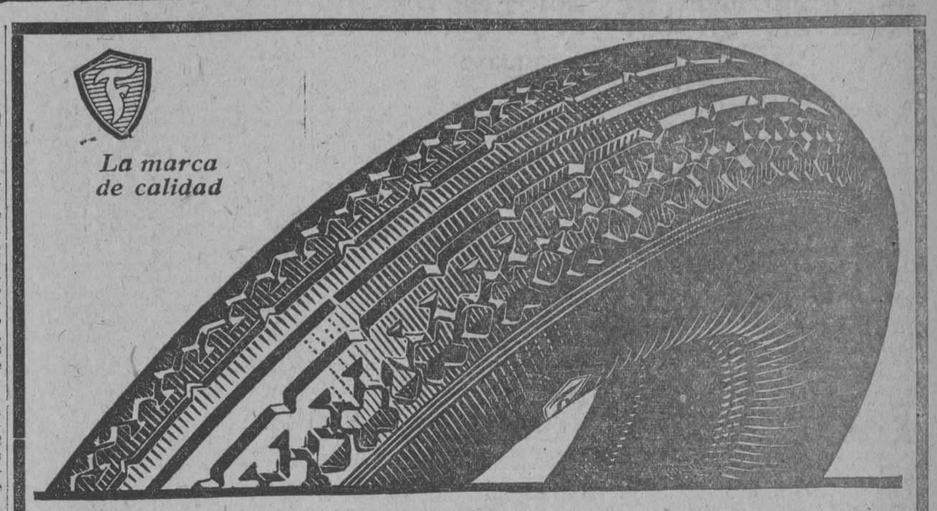

Gomas Balón Impregnadas

Fabricadas por el procedimiento especial FIRESTONE de inmersión en cauchú líquido.

Los automovilistas de todo el mundo estan adoptando las gomas balón FIRESTONE tanto por la seguridad y comodidad que proporcionan, como por el tiempo y dinero que economizan.

Las gomas balón FIRESTONE absorven las vibraciones y sacudidas, protegen el chassis y el motor y reducen notablemente los gastos de reparación.

El procedimiento FIRESTONE de inmersión en cauchú aisla cada una de las capas de cuerda lo cual disminuye el rozamiento interno y aumenta mucho la resistencia. Las buenas gomas balón deben tener costados ligeros y flexibles, pero fuertes. El procedimiento de inmersión proporciona la flexibilidad y resistencia necesarias.

Solamente usando gomas balón FIRESTONE impregnadas podrá Vd. gozar del placer de la seguridad y logrará grandes economías.

Mientras mas demore mas le pesará no haberlo hecho antes.

Firestone

Agentes para Cuba:
JOSE ALVAREZ Y CA. S. en C.
Teléfonos U-4776 y U-4822
Aramburo 8 y 10
HABANA

5139 1d. 23

AVISO.

EL DA-COTE SE IMPONE

Cuando usted pinte su automóvil pídale a su pintor le sea pintado con la acreditada uintura "MURPHY" DA-COTE y quedará satisfecho.

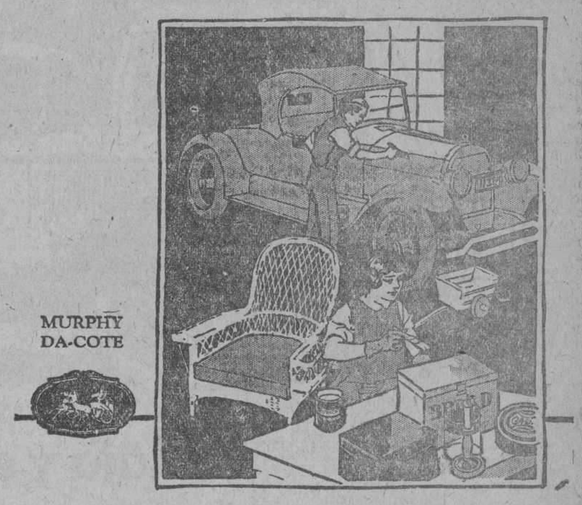

Pida Barnices y Esmaltes de la acreditada casa MURPHY en los establecimientos siguientes:

"La Central", José Alvarez y Cª. S. en C., Aramburo 8 y 10.
Florentino Rollán. Lucena 15.1|2.
Urquía y Cª. Belascoaín 12.
Casas y Día. Zulueta 83.

CASAS Y DIAZ.—ZULUETA No. 83.
Pida informes a Nuestro representante
SR. EMILIO PEREZ
Cuba número 80—Habana.

EL NUEVO TIPO DE "ANSALDO"

No hace mucho tiempo comentamos en estas columnas el alto valor de la industria automovilista italiana, cuyas producciones la han colocado en lugar sobresaliente entre la industria automovilista mundial.

Por tal razón no es fácil a los constructores de aquel país fabricar coches que sobresalgan de la alta clase del conjunto que constituyen sus rivales. Pero a pesar de ello algunas marcas logran destacar netamente como la famosa "Ansaldo" de la Società Anonima Automovili Ansalde de Torino.

La marca Ansaldo fué de las marcas italianas que más rápidamente conquistaron nuestros conocedores y de las que ha sabido con mayor justeza evolucionar al compás del tiempo, adoptando las nuevas soluciones que habían hecho eficazmente sus pruebas y sin dejarse deslumbrar por novedades y modas efímeras de dudosos resultados y valor positivo poco concreto.

La célebre marca torinesa ha sabido mantenerse en un justo medio que indudablemente es el origen de sus racionales producciones.

El "Ansaldo" modelo 4 c. s. es un bello ejemplo de tipo de vehículo moderno, con todas las cualidades de velocidad y aceleración del coche de última hora junto con otras interesantes de economía, durabilidad y confort.

El chasis del modelo 4 c. s. va equipado con un motor de cuatro cilindros de 72,5 por 120 con las válvulas en la cabeza inclinadas y cámara de combustión semi esférica. La culata del motor es desmontable permitiendo una fácil y rápida limpieza del mismo.

El encendido se verifica por magneto de alta tensión y la lubrificación tiene lugar por bomba lo mismo que la circulación de agua de enfriamiento.

El motor, el embrague y el cambio de marchas forman un solo bloque y la trasmisión de movimiento a las ruedas posteriores se verifica por doble cardan siendo los engranajes del puente posterior cónico elizoidales, silenciosos, de inmejorable rendimiento y durables. El cambio de velocidades tiene tres marchas y marcha atrás y el embrague es a disco único de acero sobre ferodo, embrague ligero y de poca inercia que facilita grandemente la maniobra del cambio de marchas y es eficaz bajo todos conceptos.

El chasis "Ansaldo" tipo 4 c. s. a pesar de su ligereza, presenta dimensiones generosas que permiten montar sobre el mismo amplias carrocerías de cinco plazas. Su suspensión asegurada por cuatro resortes semi-elípticos y su estabilidad son impecables y su consumo de gasolina y aceite limitadísimos, a pesar de que la velocidad que dicho coche alcanza, equipado con carrocería torpedo, es superior a 105 kms. por hora.

M.E.C.D. 2016

AUTOMOVILISMO Y AVIACION

POR FERNANDO LOPEZ ORTIZ, DIRECTOR DE "EL AUTOMOVIL DE CUBA"

EQUILIBRIO EN LOS MOTORES DE EXPLOSION

Consideramos un motor que gire sin compresiones ni explosiones, moviéndose solamente por la acción que supondremos es una dinamo acoplada directamente al eje del motor.

Las piezas de dicho motor están animadas de movimientos que pueden reducirse a dos clases:

1a. Movimiento de rotación alrededor de un eje: el volante, su árbol el cigüeñal con sus codos y manivelas, y el árbol o los árboles de levas, tienen un movimiento de rotación que supondremos continuo; en realidad, su velocidad varía un poco en cada revolución.

2o. Movimiento rectilíneo alternativo: es el que tienen los émbolos, válvulas e impulsores.

Las bielas tienen un movimiento más complejo, que nos limitaremos a compararlo con uno de los movimientos anteriormente mencionados; el pie y los dos tercios superiores de la biela se consideran como formando cuerpo con el émbolo, y en cambio, la cabeza y el tercio inferior con el codo del cigüeñal.

Ahora bien, en virtud del principio de la igualdad entre la acción y la reacción, las fuerzas de inercia engendradas por dichas masas en movimiento repercuten en el soporte del motor y tienden a imprimirle un movimiento igual y de sentido contrario.

Por esta razón una masa descentrada que siga alrededor de un eje, aprieta dicho eje contra los cojinetes en el sentido del movimiento y tiende a arrastrarlos con ella.

Un émbolo que verifica su carrera descendente y cuya velocidad va aumentando, tiende a hacer ascender el conjunto del motor, cilindro y armazón. Equilibrar un motor es crear, por medio de masas adicionales, fuerzas de inercia opuestas y que equilibren a las primeras. Dichas masas adicionales pueden, desde luego, ser de las que forman parte del motor; por esto, en un cuatro cilindros, los codos del cigüeñal, que van desviados 180o. unos de otros, se equilibran mutuamente. Esta es, al menos, la acepción generalmente admitida del equilibrio. En realidad, el problema es más complejo.

En efecto, hemos supuesto hasta ahora que el motor marchaba sin compresión ni explosión y que, por consiguiente, no existía fuerza alguna interior que imprimiera su acción al bastidor (chasis). Pero no sucede así, sino que en los cilindros se producen compresiones o explosiones periódicas, cuya acción sobre el armazón no es, en manera alguna, despreciable. Además, la oblicuidad de las bielas con respecto al eje de los cilindros, engendra presiones horizontales de bastante consideración, que tienden a hacer girar todo el armazón del motor en sentido contrario al del movimiento del eje del cigüeñal.

Podemos convencernos de lo que acabamos de decir con solo fijarnos en un cochecito muy ligero, que lleve un motor de un solo cilindro, y que gire lentamente estando el coche parado: a cada explosión que se produce se dobla de un modo muy pronunciado.

A esto es debido que la marcha lenta de un coche que vaya provisto de un motor de un solo cilindro y de larga carrera de émbolo resulte desagradable como pueden atestiguar los que han tenido ocasión de ensayar los cochecitos de carreras que se construían hace unos años. Se ve que los constructores no se ocupaban entonces de equilibrar dichas reacciones.

La verdadera definición de un motor equilibrado sería la siguiente: un motor está equilibrado cuando, estando en marcha, no produce sobre su apoyo otra reacción que un par de torsión, constante e igual y opuesto a su par motor.

Expliquemos ahora cómo se obtiene en un motor el equilibrio de las masas en movimiento.

Desde luego, observemos que en la práctica se pueden despreciar las pequeñas reacciones debidas al movimiento de las levas y de las válvulas. Sólo nos ocuparemos del equilibrio del conjunto formado por los émbolos, bielas y cigüeñal.

Estudiaremos por separado las reacciones debidas a las masas animadas de un movimiento circular, y las debidas a las que verifican un movimiento rectilíneo alternativo.

MOVIMIENTO CIRCULAR CONTINUO

Equilibrio estático.— Consideremos un árbol que se apoya por sus extremos sobre dos soportes de forma prismática, de manera que una de sus aristas se halle en posición horizontal. Diremos que el árbol está equilibrado estáticamente siempre que se mantenga en la misma posición en que se le deja, cualquiera que sea ésta. Si el árbol tiene un brazo en el extremo del cual es fija una masa, es evidente que el árbol no está equilibrado, pues el peso de la masa obliga al brazo a colocarse verticalmente y el árbol tiene una posición de equilibrio bien determinado sobre sus soportes.

Para equilibrar el conjunto constituído por el árbol, el brazo y la masa, bastará disponer enfrente de aquel brazo y en su prolongación, otro de la misma longitud que él, en el extremo del cual se fijará una masa de igual peso.

El conjunto formado por las dos masas y el árbol, si las masas han sido debidamente escogidas, se mantendrá en equilibrio, es decir, que el árbol se quedará en cualquier posición en que se lo deje sobre las aristas de los dos soportes.

En vez de disponer el brazo en prolongación del brazo, se puede correrlo una cierta longitud a lo largo del árbol. El conjunto quedará en equilibrio, es decir, que, como antes se mantendrá en cualquier posición sobre los soportes. Un sistema así constituído se dice que "está equilibrado desde el punto de vista estático".

Sin embargo, examinando las formas de las piezas representadas, se concibe que el equilibrio no es el mismo en ambos casos.

Equilibrio dinámico.— Supongamos ahora que, en vez de mantener inmóvil el árbol sobre los soportes, se le hace girar alrededor de su eje.

Volvamos al caso, ya dicho, es decir el de una sola masa suspendida del árbol. Al girar éste, la masa estará sometida a la acción de la fuerza centrífuga, que, como es sabido, tiende a separar el brazo del árbol. Dicha fuerza centrífuga tendrá una intensidad tanto mayor cuanto más pesada sea la masa, cuanto más largo sea el brazo sobre el cual va montada y cuanto mayor sea la velocidad del árbol en cuestión.

Para fijar las ideas, supongamos que la masa pesa 1 kilogramo, que el brazo tiene una longitud de 0.20 metros y que el árbol gira a la velocidad de 2.000 revoluciones por minuto. En este caso, la fuerza centrífuga tendrá una intensidad de 800 kilogramos, es decir, que, en cada instante, actúa sobre el árbol una fuerza de 800 kilogramos en la dirección en que, en el instante preciso, se halla el brazo que lleva la masa.

Para mantener el árbol en su sitio, debe sostenérsele por medio de cojinetes que se fijan en un armazón. El efecto de a fuerza centrífuga repercutirá en el citado armazón que a cada vuelta de la masa experimentará un traqueteo.

En la citada pieza se verá cómo las masas se ha supuesto que eran iguales: la fuerza centrífuga que actúa sobre cada una de ellas tendrá el mismo valor. Como cada una de dichas dos fuerzas se halla exactamente en prolongación de la otra, su efecto sobre el árbol será completamente nulo. El único efecto de dichas fuerzas se reduce a ejercer una tracción sobre los brazos, tracción que aumentará el trabajo a que está sometido el metal de dichos brazos, lo cual deberá tenerse en cuenta al fijar las dimensiones de los mismos.

Pero como la fuerza centrífuga no actúa sobre el árbol sus apoyos no experimentarán, cuando el árbol gire, un esfuerzo distinto del que sufren cuando el árbol se halla en reposo. El sistema constituído por el árbol y las dos masas se dice que está equilibrado dinámicamente.

En cambio, no sucede lo mismo con el sistema representado en a figura 238.

La fuerza centrífuga, que actúa sobre la masa, tira del brazo y se aplica en el punto de su intersección con el árbol. La fuerza que actúa sobre la masa es igual a la anterior y está dirigida en sentido contrario, pero no se aplica en el mismo punto. El efecto combinado de ambas fuerzas tenderá, pues, a hacer girar todo el sistema del árbol alrededor de un eje perpendicular al plano de los dos brazos. Por consiguiente, durante el movimiento de rotación del árbol, los apoyos de dicho árbol experimentan la acción del conjunto de las fuerzas que actúan respectivamente sobre las masas y están sometidos a vibraciones cuyo período es igual a la velocidad de rotación del árbol.

De manera que el árbol, que cuando se halla en reposo se encuentra en un estado de equilibrio indiferente sobre sus soportes, y por consiguiente, está equilibrado estáticamente, no lo estará dinámicamente, puesto que ejercerá sobre sus apoyos reacciones que varían periódicamente.

Si el árbol está fijo sólidamente en sus apoyos y si éstos van montados en un armazón muy robusto, prácticamente aquél no se desplazará, pero estará sometido a una flexión permanente.

Si los cojinetes tienen una posición fija e invariable, los gorrones se hendirán en los cojinetes, pues ocupan una posición oblicua con relación a la que tienen cuando se hallan en reposo.

El caso teórico que acabamos de estudiar, corresponde en la construcción automóvil al caso de un cigüeñal de un motor de dos cilindros.

Este cigüeñal tiene dos gorrones y dos codos, para fijar en ellos las bielas. Si los dos codos tienen el mismo peso, el cigüeñal estará equilibrado estáticamente, como lo estaba la pieza.

Pero tan pronto como el cigüeñal empiece a girar, desaparecerá el equilibrio porque las fuerzas centrífugas aplicadas a los codos no se hallan la una en prolongación de la otra, lo cual lleva consigo, en primer lugar, un trabajo de flexión al conjunto del cigüeñal y luego vibraciones en los apoyos en que descansan los cojinetes y, por lo tanto, en todo el armazón del motor.

Para equilibrar dinámicamente un cigüeñal como el citado, basta prolongar los brazos cortos que unen cada uno de los gorrones con el codo más próximo y colocar en sus extremos masas compensadoras.

Las masas deberán colocarse de manera que el centro de gravedad del conjunto constituído por cada una de ellas y la mitad del codo próximo se encuentre en el eje del brazo del cigüeñal, de modo que las fuerzas centrífugas se ejerzan según el eje de dicho brazo, y no sometan, por consiguiente, a dichas partes del cigüeñal a ningún esfuerzo de flexión. La masa deberá ser exactamente a la suma de la otra masa y del medio codo próximo, de manera que la fuerza centrífuga que se ejerce sobre ella sea igual a la fuerza que actúa sobre la masa colocada en el otro extremo del brazo.

Ambas masas son respectivamente iguales y, por consiguiente, pueden suprimirse.

Como se ve, de esta manera, todas las fuerzas centrífugas que actúan sobre el cigüeñal son iguales dos a dos, y directamente opuestas y, por consiguiente, se equilibran mutuamente. Un cigüeñal así construído, estará dinámicamente equilibrado.

No se olvide, y lo decimos ahora de una vez para siempre, que un sistema que gira alrededor de un eje estará equilibrado estáticamente si lo está dinámicamente, ya que el equilibrio dinámico debe realizarse cualquiera que sea la velocidad de rotación, y, por lo tanto, también para una velocidad de rotación nula, es decir, para el estado de reposo.

Como ha podido verse anteriormente, la recíproca no es cierta, pues una pieza equilibrada estáticamente no lo está en general, dinámicamente.

Cuando se quiere equilibrar dinámicamente un cigüeñal, debe tenerse en cuenta no solamente el peso de los codos del mismo, sino también el de las cabezas de las bielas que van fijas a ellos, las cuales, desde el punto de vista del equilibrio, deben considerarse como si formasen parte del cigüeñal.

Vea los
CARROS DE USO
de la
Metropolitan Auto Co.
Avenida Washington
número 64, Habana
No olvide que durante Mayo y Junio regalamos un carro entre los compradores de carros de uso.

Los contrapesos para el equilibrio deben, pues, establecerse teniendo en cuenta el peso de las cabezas de las bielas.

Algunos tipos de cigüeñal, como, por ejemplo, el de un motor de cuatro cilindros, están equilibrados estática y dinámicamente en el sentido de que, cuando el cigüeñal gira, no ejerce reacción alguna en sus apoyos. Sin embargo, las fuerzas centrífugas aplicadas en sus diversas partes no son directamente opuestas.

Las fuerzas centrífugas aplicadas a los codos tienen una resultante paralela a ellas, que pasa por el centro del cigüeñal. Las fuerzas centrífugas aplicadas en los codos tienen también una resultante aplicada en el mismo punto que la anterior. Dichas dos resultantes son iguales (si los codos tienen los brazos iguales) y directamente opuestas y, por lo tanto, se equilibran mutuamente.

Este cigüeñal está, como hemos dicho anteriormente, equilibrado dinámicamente.

Pero se observa, sin embargo, que el efecto de las fuerzas centrífugas aplicadas en sus diferentes puntos se traduce en un trabajo de flexión impuesto al metal. En efecto, para componer en una resultante única dos fuerzas paralelas cuyos puntos de aplicación son distintos, se supone implícitamente que el sólido a que están aplicadas es indeformable.

Se puede, disponiendo convenientemente contrapesos debidamente calculados, suprimir toda acción de las fuerzas centrífugas sobre el cigüeñal. Dicho cigüeñal no está mejor equilibrado desde el punto de vista dinámico que el otro y sin embargo, el metal trabaja en mejores condiciones, puesto que los brazos, gracias a los contrapesos adicionales, trabajan únicamente a la tracción por efecto de la fuerza centrífuga. Este tipo de cigüeñal se llama compensado.

Masas animadas de movimientos alternativos.—Las masas que están animadas de movimientos alternativos dan origen a fuerzas llamadas "fuerzas de inercia."

Consideremos el émbolo de un motor: cuando se halla en la parte inferior de su carrera, tiene una velocidad igual a cero, que será máxima cuando esté situado aproximadamente a la mitad del camino que tenga que recorrer, y vuelve a cero al llegar a la parte alta de su carrera.

Para que exista dicha velocidad, es preciso que el émbolo haya estado sometido a una fuerza. Por otra parte, para que su velocidad, una vez adquirida, se anule, es necesario que intervenga una fuerza que se oponga a ella; dichas fuerzas han recibido el nombre de fuerzas de inercia, las cuales tienen por objeto obligar a todo el conjunto motor a un movimiento, unas veces opuesto y otras del mismo sentido que el del émbolo.

Es fácil ver que una masa animada de movimiento alternativo sólo es posible equilibrarla por completo por medio de otra masa que esté animada de la misma clase de movimiento.

En efecto, consideremos un émbolo que esté unido a una manivela que gira alrededor de un punto. Para simplificar, supondremos que, durante una revolución completa, la biela se mantiene paralela a sí misma. No se olvide, sin embargo, que, en realidad, el émbolo recorre la línea recta.

Por lo que a las fuerzas de inercia verticales se refiere, podemos admitir que la masa del émbolo está aplicada en el extremo de la manivela, masa que gira alrededor y, además, que dicha masa no tiene inercia horizontal.

Esta masa ficticia podrá equilibrarse por medio de otra masa real igual y situada en el otro extremo del diámetro que pasa por dicho lugar. De esta manera habremos destruído toda fuerza de inercia vertical.

Pero si bien la masa ficticia no tiene inercia en sentido horizontal, no pasa lo propio con la masa que no es ficticia sino real, y que da origen a una fuerza de inercia dirigida según una línea horizontal.

Por lo que respecta al equilibrio, sólo habremos hecho, en resumidas cuentas, una simple transformación de la fuerza de inercia vertical en fuerza de inercia horizontal.

Parece, pues, que en dicho problema no hemos adelantado un solo paso. Sin embargo, en la práctica, las reacciones que se producen en sentido horizontal son menos perjudiciales que las reacciones verticales. En efecto, éstas tienden a encorvar y estirar continuamente los muelles del coche. Las otras, en cambio, son más o menos absorbidas por el bastidor, que es bastante rígido en su plano.

El remedio que a esto se aplica, en los motores de uno y de dos cilindros, consiste en aumentar la masa destinada a equilibrar el peso del codo del cigüeñal, de modo que las dos terceras partes, aproximadamente, de las fuerzas de inercia debidas a los movimientos alternativos de los émbolos, queden anuladas.

Equilibrio recíproco entre los émbolos.—Habríamos conseguido un equilibrio completo si, en la hipótesis anterior, la masa hubiese sido una masa ficticia dotada de las mismas propiedades de inercia que la masa anterior.

Si, pues, imaginamos un segundo émbolo, de masa igual, y que esté desviado 180o. respecto a este último, las fuerzas de inercia de estos dos émbolos se equilibrarán la una a la otra.

Todo esto con la condición, sin embargo, de que los dos émbolos estén situados en el mismo plano. Pero es evidente que, en la práctica, dicha condición no puede realizarse. Los dos émbolos están separados por una distancia igual a su diámetro, aumentada en el espesor de las paredes de los cilindros. En este caso, las fuerzas de inercia crearán un par que actuará sobre los apoyos del cigüeñal.

Este par tendrá por expresión 2 Fa, siendo la fuerza de inercia de cada uno de los émbolos en cada instante y a la distancia desde dichos apoyos a los ejes de los dos cilindros.

Si designamos la longitud del árbol éste en el apoyo sufrirá una presión igual a 2 F a/b., mientras que en el otro apoyo actuará una fuerza igual y opuesta a aquella presión, y que tenderá a levantarlo.

De todo esto se deduce una conclusión, y es la imposibilidad de equilibrar un motor de dos cilindros.

Equilibrio de un motor de tres cilindros.—Hemos dicho, a propósito de masas animadas de un movimiento de rotación, que una masa podía ser equilibrada por otras dos iguales cada una y situadas en planos de rotación dispuestos simétricamente uno a cada lado del punto.

Lo propio pasa con las masas animadas de movimientos alternativos. Consideremos un cigüeñal para un motor de tres cilindros con los tres codos situados en un mismo plano. En cada codo trabaja un émbolo. El árbol central tiene una masa doble de la de cada uno de los émbolos extremos. Como puede verse, en estas condiciones el sistema está en equilibrio, y los apoyos no estarán sujetos a fuerza alguna debida a las masas de los émbolos.

Este tipo de motor de tres cilindros ha sido construído e incluso ha funcionado. El defecto que tiene es la falta de semejanza entre los tres cilindros.

Equilibrio de un motor de cuatro cilindros.—Volviendo al caso anterior, sustituyamos el émbolo central por dos émbolos iguales: de esta manera tendremos el motor ordinario de cuatro cilindros. En el modo de actuar las fuerzas de inercia no ha habido cambio alguno. El nuevo tipo estará, pues, equilibrado.

Todo lo que antecede es en el supuesto de que el cigüeñal es lo suficientemente rígido para resistir, sin deformarse, a los esfuerzos de inercia de los émbolos.

Hemos aquí, pues, aparentemente, en presencia de un tipo de motor perfectamente equilibrado. Pero en realidad, como vamos a ver, sólo es una primera aproximación.

Fuerzas de inercia de primero y segundo orden.—Recordemos que, al sentar nuestra teoría, hemos supuesto que el émbolo seguía exactamente el movimiento de la manivela, admitiendo además que la biela permanecía siempre paralela al eje del cilindro.

En otros términos, llamando a las proyecciones de codos opuestos de un mismo cigüeñal, sobre el eje común a los dos cilindros, hemos admitido que las velocidades de los émbolos eran respectivamente iguales a las de los puntos y durante la rotación del motor.

Admitiendo, pues, esta hipótesis, si las masas de los émbolos son iguales, las fuerzas de inercia lo son también; luego su expresión es la otra forma. En ésta es el peso de la masa en movimiento, la intensidad de la gravedad y la aceleración de dicha masa.

Siendo iguales, en cada momento, las velocidades de los dos émbolos, las aceleraciones lo son también.

Pero, en realidad, las bielas son oblicuas con respecto al eje del cilindro y su longitud es limitada.

Los émbolos ocupan las posiciones respectivas. De ello se deduce, pues, que la velocidad ascendente no es igual y opuesta en cada momento a la velocidad descendente.

Las aceleraciones correspondientes, son, pues, distintas, y de ello se deduce que las fuerzas de inercia no se equilibran mutuamente.

Se llama fuerza de inercia de primer orden a las fuerzas de inercia tal y como las hemos considerado hasta ahora (es decir, en el supuesto de que las bielas sean paralelas a los ejes de los cilindros) y fuerzas de inercia de segundo orden a la diferencia entre las fuerzas de inercia reales y las primeras.

En el tipo de motor de cuatro cilindros que hemos estudiado, llamado de tipo equilibrado, las fuerzas de inercia de segundo orden no se equilibran. A pesar de ello, no producen reacción alguna en los apoyos. Esta propiedad se expresa diciendo que, en un motor de cuatro cilindros de este tipo:

1o. La resultante de las fuerzas de inercia de primer orden es cero.

2o. El par resultante de las fuerzas de inercia de primer orden es también cero.

3o. La resultante de las fuerzas de inercia de segundo orden no es cero.

4o. El par resultante de segundo orden es también nulo.

Motor de seis cilindros.—Para que un motor esté completamente equilibrado, el menor número de cilindros que ha de tener son seis.

En efecto, en un motor de seis cilindros, las resultantes de las fuerzas y de los pares de inercia de segundo orden son iguales a cero con la condición, desde luego, de que el cigüeñal tenga una forma simétrica con relación a un plano central.

Esta es una de las ventajas que tiene el motor de seis cilindros, y que lo hace superior a los de menor número de cilindros. Otra ventaja es la regularidad de su par motor.

Motor tipo Gobron-Brillié.—En el motor tipo Gobron-Brillié se logra un excelente equilibrio. Para ello, en cada cilindro se mueven dos émbolos, que tienen movimientos opuestos.

Es fácil ver que en dicho tipo, de uno, de dos o de cuatro cilindros, las fuerzas de inercia de primer orden están equilibradas, lo propio también que todos los pares. Quedan solamente las fuerza sde inercia de segundo orden.

Este tipo es, desde luego, el único en que se consigue el equilibrio casi completo de un motor de uno o de dos cilindros, pero se necesita emplear cigüeñales de forma bastante complicada.

EL SALON AUTOMOVIL DE MADRID

Las exposiciones de automóviles celebradas esta temporada en Europa señalaron las soluciones que parecían tender a generalizarse en la construcción automovilista mundial y el Salón Madrid, con su equilibrado internacionalismo, permite confirmar dichas tendencias.

La convergencia de los constructores europeos y americanos hacia soluciones análogas han hecho que esta temporada fueran menos discrepantes las estadísticas de las tendencias constructivas de Europa y América, siendo, por lo tanto, menos difícil registrar las soluciones que tiendan a generalizarse.

Los motores de seis cilindros han ganado terreno y se han popularizado lo mismo en Europa que en América, señalándose en la producción de los Estados Unidos un 65 por 100 de motores de dicho tipo.

Las válvulas a un lado de los cilindros con la cámara de explosión en L han reaccionado y es probable no tarden en dominar a los motores con válvulas en la cabeza mandadas por varillas y balancines. Las cámaras de explosión L trazadas según las enseñanzas de las experiencias del ingeniero Ricardo sobre la turbulencia han influído poderosamente en el resurgimiento de las válvulas a un lado de los cilindros, que dominan netamente en las producciones inglesas y americanas.

Los motores sin válvulas mantienen su posición, notándose más bien una tendencia al aumento, sobre todo entre los coches de alta calidad y lujo.

La multiplicidad de cilindros y el aumento de régimen de los motores ha traído como consecuencia una necesidad de aumentar los apoyos del cigüeñal; los seis cilindros con el cigüeñal apoyado sobre siete puntos tienden a generalizarse demostrando las ventajas de tal solución.

Las culatas desmontables tienen cada día más representantes como los tienen los pistones de aluminio; el pistón de aluminio ha perdido sin embargo terreno en los Estados Unidos, pero, en cambio, en Europa, tienen cada día más representantes.

La cuestión inspección parece ya cosa decidida; la clásica suspensión semi-elíptica ha ganado rotundamente la batalla y son pocos los representantes del cantilever y del cuarto-elíptico.

Sin embargo, a pesar del actual triunfo de la clásica suspensión semi-elíptica, la primera que fué empleada en construcción automóvil, parece señalarse, para fecha no lejana, el triunfo de la suspensión independiente para cada rueda. Teóricamente es, sin duda, la solución más radical y las realizaciones prácticas de nuestra "David", del Lancia, del Sizaire, del Steyr y de algunos vehículos ligeros parecen asegurar un triunfo definitivo de tal solución.

Los chasis que ya han llegado a una forma estable y definitiva no parece deban evolucionar rápidamente. A pesar de ello no es arriesgado esperar una evolución radical del automóvil actual, en cuyo caso el chasis carrocería, que en el "Lancia Lambda" da resultados tan animadores, llegaría a imponerse.

Por lo que se relaciona con las carrocerías el torpedo tiende a desaparecer; las conducciones interiores, que en los Estados Unidos dominan de un modo absoluto, no tardarán en batir definitivamente al torpedo en Europa.

Las carroceras cada día más amplias y más cómodas han mejorado notablemetne, no sólo en su aspecto sino también en su estructura y acabado. El empleo para su pintura y acabado del barniz-celulosa, que en los Estados Unidos con el nombre de "Duco" es algo general, es aplicado actualmente en Europa por la mayoría de constructores.

La cuestión de los frenos y del neumático señala la generalización de dos soluciones. Los frenos sobre las cuatro ruedas ya figuran en todos los vehículos, incluso en los tipos populares y el neumático "balloh", después de vencer los inconvenientes del "Shimy" es asimismo algo generalizado.

Otras particularidades de detalle, cuya generalización parece segura, podrían señalarse, pero tan sólo hemos intentado hacerlo del conjunto del coche prescindiendo de accesorios y complementos mecánicos.

Naciones representadas en el Salón.

Exponíamos en los primeros comentarios del Salón, la influencia de las marcas americanas en el mercado automovilista de nuestro país.

La tendencia o invasión americana se nos presenta ya en el último Salón del Gran Palais de París así como también en el Olimpia de Londres.

Tiene una importancia extraordinaria su presentación y éxito en el mercado francés, ya que la nación vecina cuenta con una industria nacional floreciente que en cuanto a perfeccionamiento técnico ha llegado muy por encima de otras naciones constructoras.

Si el mercado de la vecina república, contando con una tan importante industria nacional no ha podido resistir la invasión de las marcas americanas, orientadas más en sentido comercial que todas las europeas, no es de extrañar que en nuestro país en donde carecemos de la misma, los coches americanos vayan obteniendo éxitos comerciales que siguiendo en este camino llegarán muy por encima de todas las marcas europeas.

A continuación publicamos todas las marcas representadas en dicho Salón, que comparadas con estadísticas anteriores nos muestran la influencia progresiva de la producción Norteamericana:

Estados Unidos:

Cadillac, Odsmóbile, Chryler, Flant, Rugby, Ford, Lincoln, Overland, Willys-Knight, Rickenbacker, Studebaker, Packard, Stutz, Chevrolet, Buick, Nash, Ajax, Oakland, Pontiac, Moon, Diana, Locomobile.

Francia:

Minerva, Motobloc, Avions Voisin, Panhard Levassor, Donet-Zedel, Chenard Walcker, Citroen, Gobron, Salmson, Lorraine-Dietrich, Amilcar, Senechal, Georges Irat, Mosris Leon Ballee, Renault, De Dion Bouton, Bugatti, Berliet, Peougeot, La Buire, Ballot, Talbot, Sizaire Freres, Rochet-Schneider.

Italia:

Fiat, Isotta Fraschini, Italia, Ansaldo, Lancia.

Inglaterra:

Austin, Rolls-Royce, Monis, Clyno.

España:

La Hispano-Suiza.
Mercedes-Benz.

Bélgica:

Metallurgique.

Austria:

Steyr.

Su lujo y su elegancia decidirán su elección

SOLO le pedimos que goce por una vez los frutos de los diez y siete años de experiencia de la fábrica Hupmobile en la construcción de automóviles finos—

Que sienta la sensación de potencia al responder sus seis cilindros al toque del acelerador—

Que experimente el confort que resulta solo cuando el funcionamiento es suave, continuado y sin interrupciones—

Que se arrellane en los amplios y espaciosos asientos, trasero o delantero, con esa sensación de seguridad que se tiene solo en un coche con frenos en las cuatro ruedas.

Con una sola vez que disfrute estas delicias, se disipará cualquier duda que exista en su mente de cual es el coche que prefiere.

STRAKE MOTOR CORPORATION
PRADO, 23 — M-3959
J. W. Stickney, Jr. — R. A. Olazarra — A. Domínguez.

Hupmobile
SEIS CILINDROS

Los Automovilistas Prefieren Comprar Gasolina de una Bomba Wayne
—Porque—

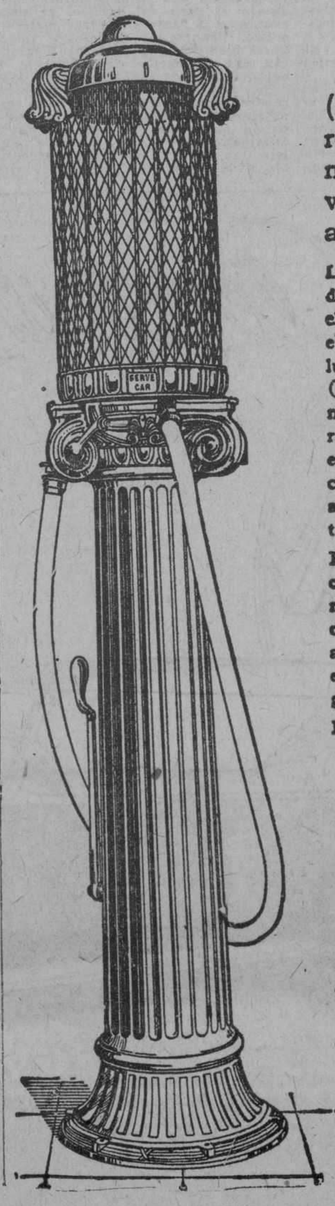

(1) Da servicio rápido. La gasolina fluye del recipiente al tanque del automóvil en un momento. (2) Porque el recipiente de medición visible le asegura al comprador la cantidad exacta de gasolina que debe recibir por su dinero.

Los propietarios de expendios de gasolina en todas partes declaran que las bombas Wayne estimulan un negocio intenso y lucrativo. En la bomba 492 (aquí ilustrada) se ha combinado elegancia en diseño, con rapidez, fácil manejo, absoluta exactitud y confianza. Funciona por medio de una bomba a mano de doble cilindro, construida en la columna.

El modelo 491 es de construcción similar pero operada por medio de aire comprimido, obtenido de su compresora de aire, sin que ello interrumpa el servicio de inflamiento de gomas.

Las bombas 491 y 492 se suministran con recipiente de vidrio con medidor de 5 o 10 galones. Descargan desde uno hasta el número máximo de galones, a opción del operador, en sólo 30 segundos. El contador automático es opcional.

La característica exclusiva de estas bombas Wayne, es su sistema de válvulas automáticas especiales, con las que es imposible que la gasolina escurra otra vez al depósito en el momento en que fluye en el tanque del automóvil. Todos los alambres eléctricos están cubiertos de gruesa aislación. Este sistema ha sido aprobado por la junta de aseguradores contra incendio.

Si se desea, podemos suministrar el pedestal y recipiente visible 492 (sin bomba oculta), listos para usarlos con sus bombas. Para informes más completos sobre estos modelos y otros sistemas de almacenaje, medición y distribución de aceites y gasolina, sírvanse comunicarse con,

J. Henry Steinhart & Co.
Calle de Cuba, 12, Habana
C. W. Rich, Agente

WAYNE TANK & PUMP COMPANY, Fort Wayne, Ind., E. U. A.

Establecida 1891
Wayne
BOMBAS DE MEDICIÓN EXACTA

M.E.C.D. 2016

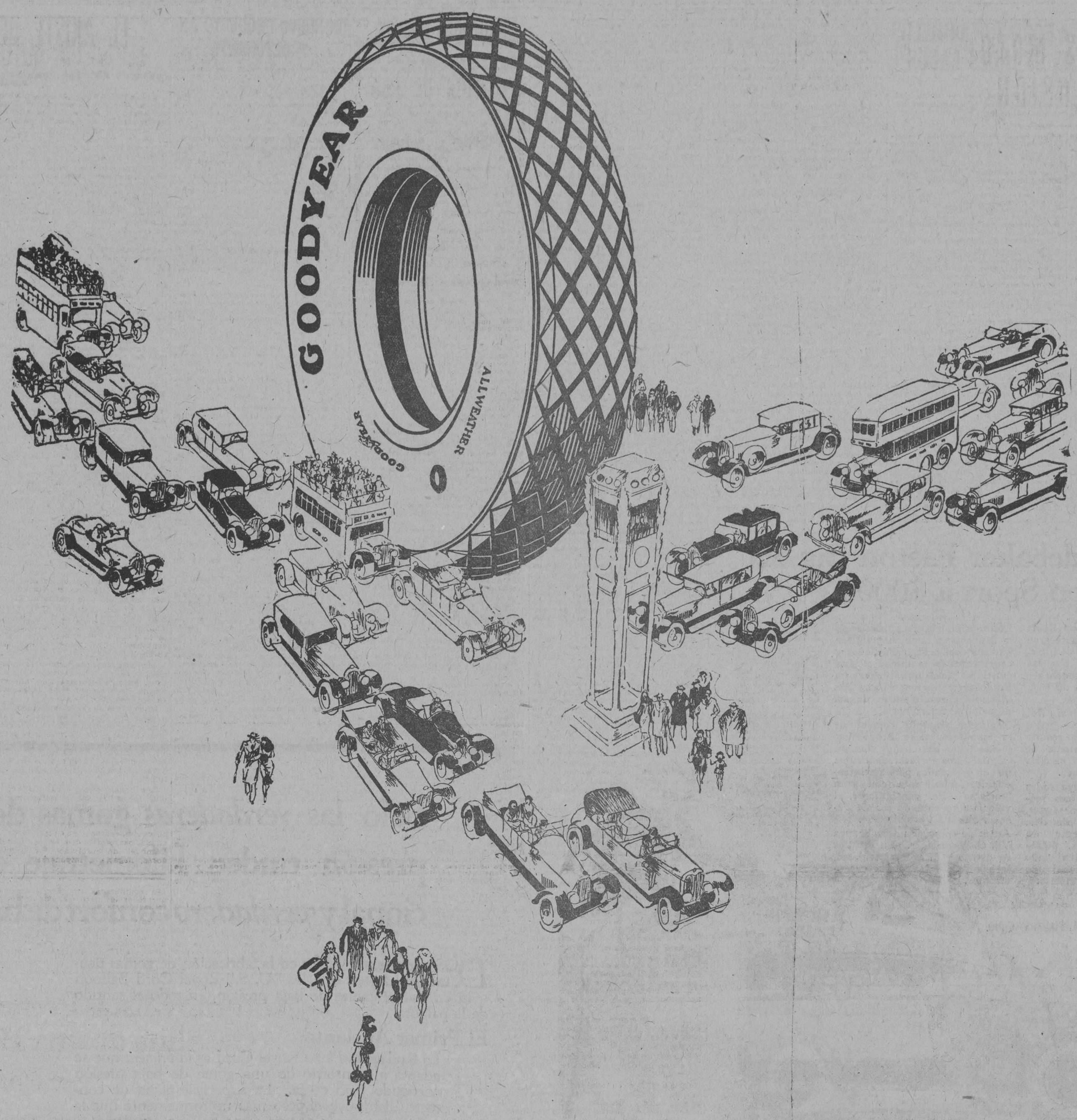

En toda Goma Goodyear hay la garantía de la más larga experiencia en fabricación de neumáticos, el mejor material adquisible y la seguridad de un recorrido *largo* y *económico*.

La Pròxima Vez Compre

Gomas Balón

GOODYEAR

Fabricadas con SUPERTWIST

M.E.C.D. 2016

A U T O M O V I L I S M O Y A V I A C I O N

POR FERNANDO LOPEZ ORTIZ, DIRECTOR DE "EL AUTOMOVIL DE CUBA"

LOS BUQUES DE CARGA FORD SON MODELOS DE VAPORES EN LOS GRANDES LAGOS

La electricidad se utiliza de todos los modos posibles y todos los detalles en la construcción moderna de barcos para la conducción de minerales, ha sido tenido en cuenta.

El Henry Ford II es un buque de carga de acero, las partes principales del casco son negras, los baluartes blancos, los cañones de chimeneas y montantes son color naranja apagado.

Tiene 611 pies de largo en total, con 62 pies de manga y una profundidad moldeada de 32 pies. Tiene una capacidad de 14,000 toneladas y si fuera posible un calado de 20 pies en los lagos y 13,000 toneladas netas, con un calado de 19 pies.

El Henry Ford II y el Benson Ford vistos a una distancia parecen los miembros de la gran familia de elegantes buques de carga de los lagos, en los cuales los dueños siempre han encontrado placer en gastar dinero y cuidado. Pero cuando uno está a bordo de cualquiera de ellos, puede observar su carácter poco usual entre los demás vapores, y puede darse cuenta de cómo la era de la electricidad ha traído nueva era a la navegación de los lagos.

Cerca de los muelles, en River Rouge, Detroit, más allá de los hornes de fundición, hay 2 depósitos de aceite con una capacidad de 600,000 galones cada uno.

Los depósitos en uno de los buques de carga tienen una capacidad de 300 toneladas de aceite que es suficiente para hacer tres viajes completos de Toledo a Dulath, en 17 días de navegación.

De modo que para empezar no hay hollín y suciedad de los tiempos pasados, de los cargadores de carbón y fogoneros desnudos en los hornos de las bodegas.

Los motores son marca Diesel, los primeros que se han instalado en buques de carga en los lagos. El motor principal conduce al vapor, mientras que los motores auxiliares suplen la electricidad para los mecanismos interiores del buque.

TODO LUJO

En el Henry Ford y el Benson Ford

La electricidad muestra en todas partes su múltiple poder.

Mientras que uno de los gigantescos barcos está en los diques de Rouge en el proceso de descargar por mecanismo eléctrico, las bombas eléctricas llenan los depósitos de aceite combustible para el viaje siguiente.

Y todos los rincones del barco que uno visite, no hace más que señalar lo que la electricidad ha hecho y está haciendo para la navegación en los lagos.

En la ruta que los antiguos exploradores franceses siguieron con sus débiles canoas, los huéspedes a bordo del Henry Ford II pueden viajar con todas las comodidades del que vive en un departamento de lujo.

En la cubierta anterior, construída en acero, están los departamentos de los propietarios, el capitán, los pilotos y otros.

La casa de la cubierta consta de dos pisos sobre la cubierta de proa, y llevan los nombres de cubierta para pasajeros y cubierta para pilotos. Debajo de la cubierta de proa mientras baja el montacargas Otis, están: la cubierta de guidaste, la cubierta de almacenes, la cubierta de abarrote y la bodega, para carga.

Un visitante reciente al Henry Ford que había navegado por los lagos en años anteriores, encontró su camino, como si fuera a bordo de su propio vapor y llegó a la cocina.

Pero en lugar de fuegos de carbón o de leña, en un cuarto como una hoguera, vió hornallas eléctricas, con lavadores de platos operados eléctricamente. El piso está embaldosado, y las paredes esmaltadas. El alimento se guarda en refrigeradores eléctricos. El equipo está lustrado como el de una cocina holandesa.

CENAR CON LUJO

En esta casa de la cubierta de proa, hay dos comedores, el comedor de la oficialidad del lado de estribor, y el comedor de los propietarios del lado del puerto.

Están cubiertos de paneles en elegantes maderas, bien alfombrados, el moblaje (incluyendo aparadores) y platería y porcelana de un gusto exquisito.

Radiadores eléctricos pueden proporcionar el calor deseado.

En el comedor de los propietarios los asientos de respaldo son tapizados y lámparas de colores aplicados a los costados o pendientes del techo derraman suave luz sobre los comensales. Cuando se ven estos vapores, parecen muy lejanos los días en que los marineros se echaban en hamacas y los pasajeros tenían duras cuchetas de madera.

Los cuartos del departamento de los propietarios con sus camas gemelas, sus cuartos de baño de azulejos para baños de lluvia o de inmersión, con sus roperos de cedro, con lámparas para leer, colocadas sobre las cabeceras, con las alfombras y los muebles, dan al viajero todas las comodidades modernas.

Un cuarto de observación para los huéspedes se extiende a lo largo de la casa de la cubierta. Este cuarto puede permanecer cerrado o pueden abrirse las ventanas.

Este año estará equipado con gabinetes, para radio. En esta sala de observaciones, uno entra en contacto directo con el moderno mecanismo del barco, pues hay una brújula de giróscopo, uno de la serie que hay a bordo controlada por la brújula maestra.

La brújula giroscópica está controlada en tal forma por la revolución de la tierra, que señala infaliblemente al Polo Norte, en lugar de señalar al Polo norte magnético como lo hacen las brújulas comunes.

En esta misma casa de cubierta se encuentran las habitaciones del capitán del primer y segundo piloto y los miembros de la tripulación.

El departamento del capitán incluye su cabina propiamente dicha, su ropero de cedro y cuarto de baño.

Junto a su dormitorio está su oficina, con su escritorio, su teléfono en conexión con las demás partes del vapor, y todo el equipo necesario para su trabajo de oficina.

Sobre su escritorio y utilizando la misma clase de escaleras de acero que se emplean para comunicar otros pisos, está el departamento del piloto, con piso de linoleum de corcho.

Aquí en una plataforma con barandilla niquelada, está la rueda del timón, también niquelada, y todos los otros mecanismos que se encuentran alrededor, también son niquelados. Hay muchos de estos mecanismos, el indicador del ángulo del timón, que indica la posición del timón, el indicador de las revoluciones, que indica la velocidad con que se mueven los brazos de la hélice, las señales para el cuarto de máquinas Chadburn, el control para las señales de neblina, y los pitos. Porque a bordo hay tres clases de pitos: aire, vapor y eléctricos.

El indicador de profundidad permite averiguar la profundidad del agua cuando el vapor navega a una velocidad de 13 millas por hora.

Los cuartos para la tripulación en esta cubierta y en la que le sigue, están dispuestos con dos o tres cuchetas. En cada cuarto hay un baño de lluvia y otras comodidades.

La escala común de salarios en los lagos es de $72 por mes y manutención. En los barcos Ford se ha excedido ésto, pues la escala de salarios mínimo de la Compañía de automóviles Ford, es de $6 por día, y se ha adaptado a los vapores como un salario de $100 mensuales y manutención. Se ha calculado que la casa y manutención valen $50 por mes, y con esto se hace un total de $6 por día.

Un mecanismo que por primera vez se ha usado en los lagos, a bordo de estos buques, es el "averiguador de la dirección" radio.

El piloto ha podido averiguar la posición exacta de su vapor en la noche de más neblina, eligiendo dos estaciones de radio y señalando en un mapa un punto de encuentro de dos líneas que parten de estas dos ciudades de estaciones de radio.

Del otro lado del vapor, está la casa después de la cubierta, donde están instalados los ingenieros, los electricistas, y la parte principal de la tripulación, con su cocina y comedor apartes. Aquí el jefe de ingenieros tiene su oficina con su teléfono.

En algunos de los departamentos de este extremo del vapor hay varias familias de canarios. Los refrigeradores están bien dotados y se almacenan gran variedad de alimentos, y aquí hay hornallas equipadas eléctricamente.

LA ELECTRICIDAD HACE EL TRABAJO

Una tripulación de 35 en cada vapor es el número normal para vapores de esta clase. En muchos casos, los vapores Ford han adoptado los usos de los lagos y los mecanismos ya aprobados y patentados.

Pero en todas partes se hace uso de la electricidad, para operar bombas, para dar vueltas el montecargas del ancla, para abrir o cerrar las escotillas, para hacer funcionar las sirenas.

En todo momento se ha tenido en cuenta la salud. El agua que se emplea no es destilada, como en muchos vapores.

El agua se abastece de dos depósitos que contienen cada uno 20,000 galones.

En su viaje a las canillas, el agua se filtra y purifica por el sistema empleado en las aguas corrientes modernas, de modo que puede beberse el agua que sale de cualquier canilla.

En todo el vapor hay una nota de elegancia, como por ejemplo en la conclusión de madera dura que se ve en los departamentos de la tripulación, y nogales raros y otras maderas en los departamentos de los propietarios.

MOTORES NUEVOS

Interesantes datos acerca del motor "Liberty" de enfriamiento por aire

La "Engineering División", de los Estados Unidos, ha efectuado ensayos oficiales del nuevo motor "Liberty" de enfriamiento por aire.

En Norteamérica se considera un gran progreso a aplicación de este sistema, sólo empleado hasta ahora, por lo general, en los motores en estrella, a un motor del género de Liberty en V, aunque no fuese más que por la reducción que se obtiene de la resistencia frontal, que en un aparato D. H. 4 pasa de 0'81 a 0,29 metros cuadrados, al ser sustituído el radiador por el **capot** que envuelve al motor de enfriamiento por aire.

La modificación del Liberty necesitó idear, construír y ensayar nuevos cilindros de enfriamiento por aire sobre un motor Liberty 12 con árbol de levas en cabeza, y un ventilador para la circulación de aire. Las piezas nuevas comprenden: pistones de 117,4 milímetros de diámetro, ejes de pistón, pies de biela, cilindros y capotaje adecuado para tomar aire en el torbellino de la hélice, conducirlo a lo largo de los cilindros y hacerlo escapar entre éstos, y un colector para los cables de encendido.

La potencia del nuevo motor es sensiblemente igual a la del antiguo enfriado por agua, pero para un régimen más elevado, el consumo permanece invariable.

El Liberty de enfriamiento por aire ha sido montado sobre un avión X-CO 6 con los cilindros invertidos, y ha dado excelentes resultados. Este avión, así equipado, fué a Nueva York por el aire para tomar parte en el gran concurso de este verano. No pudo terminar la prueba en que había sido inscrito, por agotársele la esencia a consecuencia de una fuga en el depósito.

Las ventajas que se obtienen con el enfriamiento por aire son de dos clases:

1a.—Mejoramiento de las cualidades y **performances** del avión por:

a) Reducción del peso en unos 64 kg.

b) Reducción de la superficie frontal y mejor forma de la proa del fuselaje por supresión del radiador.

c) Aumento de visualidad, porque al colocar el motor invertido resulta más estrecha la parte alta del **capot** en la proa del fuselaje; y el eje de tracción de las hélices se mantiene a una altura adecuada con relación al centro de gravedad.

d) Disminución del ruido por estar colocadas más bajas las tuberías de escape.

e- Disminución de las vibraciones del avión, toda vez que con el ventilador empleado, el motor marcha mejor.

f) Independencia del motor de las condiciones de temperatura y altitud.

2a.—Reducción de los gastos de adquisición y entretenimiento por:

a) Simplificación del montaje del motor.

b) Mayor accesibilidad, capotaje más ligero, fabricación y desmontaje más fáciles. Las válvulas, bujías y carburadores son accesibles sin necesidad de subir encima de avión o valerse de una escalera.

c) Consumo de esencia y aceite igual al de la mayor parte de los motores de enfriamiento por agua.

d) Supresión del sistema de enfriamiento y sus consiguientes riesgos por fugas y hielo, y reducción de la vulnerabilidad del avión militar por igual causa.

UN NUEVO PRODUCTO ANTI-DETONANTE

El "Motocol" de la Badische

Nos hemos ocupado en diferentes ocasiones de los fenómenos de autoencendido y detonación que se oponen al aumento del tanto de comprensión de los motores y hemos dado a conocer desde estas columnas algunos productos que mezclados con la gasolina tienen la propiedad de hacer posible la marcha de un motor de elevada compresión sin que se presenten fenómenos de detonación.

Hasta la fecha el tetraethilato de plomo, producto fabricado y comercializado en los Estados Unidos y como corriente en Europa, era el antidetonante por excelencia pero de parecer que un nuevo producto de fabricación europea reune propiedades análogas. El nuevo producto antidetonante tiene la ventaja de no ser tóxico como el tetraethilato de plomo y no es de funestas consecuencias para la marcha del motor.

El producto en cuestión es el carbonilo de hierro que, a pesar de ser conocido desde hace mucho tiempo por los químicos, no se conocían las propiedades antidetonantes que tenía.

El carbonillo de hierro en estado de pureza es un líquido amarillo pálido que hierve a 103 grados y que está compuesto de hierro y óxido de carbono.

Al arder mezclado con la gasolina da como a productos de la combustion anhídrico de cilindro junto con los gases quemados.

Una pequeña cantidad de carbonilo de hierro es sluficiente para evitar los fenómenos de detonación, empleándose mezclado con gasolina en la proporción de dos por mil.

El nuevo producto antidetonante lo fabrica actualmente la importante compañía de productos químicos y farmacéuticos "Badische" de Alemania, que ha dado los nombres al "Notalin", "Notyl" y "Notocal" al antidetonante alemán.

EL AJUSTE DE LAS VALVULAS

CONVIENE HACERLO PREFERENTEMENTE SOLO DESPUES DE ESMERILIADAS

Las válvulas deben ser ajustadas cuando el motor se encuentra bastante caliente, a menos que el fabricante recomiende que se haga de otra manera. La luz apropiada entre la leva de la válvula y la varilla de empuje, varía según los motores, pero un término medio seguro es seis milésimas partes de una pulgada, medias con un medidor especial que puede ser adquirido en cualquier casa del ramo. Sin embargo, en caso de que no se disponga de este aparato, se puede obtener generalmente buenos resultados dejando una luz como de aproximadamente dos veces el grueso de este papel.

Algunas personas dirán que con sólo un espesor es suficiente, pero ello es realmente así únicamente cuando el trabajo se hace bajo perfectas condiciones; dos veces el espesor es mucho más seguro. Si la luz es demasiado pequeña, es probable que las válvulas no se cierren completamente en todo momento, lo que dará lugar a filtraciones, mientras que si la luz es demasiado grande, las válvulas harán demasiado ruido, y al mismo tiempo se reducirá el tiempo en que se abren las válvulas.

Bajo circunstancias comunes, hay un solo momento para ajustar las válvulas, y éste es inmediatamente después de haber sido esmeriladas. Entonces, si las contratuercas de la varilla de empuje se encuentran bien apretadas, no hay razón para que sea alterado el ajuste de las válvulas, hasta que éstas sean nuevamente esmeriladas. La necesidad de un nuevo ajuste después del esmerilado se debe principalmente al hecho de que éste hace que las válvulas vayan un poco más al fondo en sus asientos. Esto reduce la luz del vástago, en algunos casos en cantidad suficiente como para hacer que las válvulas pierdan, en cuyo caso se notará, con anterioridad al ajuste de las mismas, un arranque duro y pérdida de fuerza. Otras razones menores para el ajuste de las válvulas son: desgaste de las extremidades de los vastago de las válvulas y de la caras de las varillas de empuje; desgastes del forro de metal del brazo balancín y ejes del mecanismo de válvulas a la cabeza.

Con todo esto bien comprendido, resulta claro que si alguna válvula necesita ser reajustada entre dos períodos de esmerilado es porque ella, ha sido impropiamente ajustada, o el ajuste no ha sido asegurado, o que algo anda mal, en cuyo caso debe asumirse que el ajuste de la válvula es correcto y el mal se encuentra en otra parte.

Estando seguro de que el ajuste de la válvula es apropiado, las siguientes cosas pueden producir una luz excesiva:

1o. Válvula de escape muy incrustada, que necesita ser esmerilada. Esta es la causa más común.

2o. Cabeza de válvula torcida

3o. Leva de válvula, torcida, lo que, hace que no funcione.

4o. Leva de válvula pegajosa debido a la presencia de aceite gomoso o mucha acumulación de carbón en la parte superior del vástago

5o. Forro de metal del brazo balancín, o eje demasiado gastados (solamente en motores con válvulas a la cabeza).

6o. Varilla larga de empuje del brazo del balancín, doblada (También solamente en los motores con válvulas a la cabeza).

7o. Tuercas y bulones que retienen el eje del brazo balancín, demasiado flojas.

Los números 5, 6 y 7, pueden ser rápidamente determinados con una simple inspección. El número 5 se cura con un ajuste de la válvula que compense el desgaste o reemplazando las piezas desgastadas. El número 4 puede algunas veces ser curado echando kerosene o Carbona en el vástago de la válvula cuando el motor se encuentra caliente. Los números 1, 2, 3 y 4 se curan con el esmerilado

Téngase en cuenta que las pérdidas a través de las válvulas de admisión van siempre acompañadas de explosiones de retroceso, y que una luz excesiva en una válvula de escape puede algunas veces ocasionar los efectos de la anterior; pero téngase la precaución de no confundir las explosiones que se producen en el carburador, con las que tienen lugar en el amortiguador del escape.

El ajuste de las válvulas no es cosa muy difícil, pero sí requiere mucho cuidado. Como ya hemos dicho, el motor debe encontrarse caliente. Para ahorrar tiempo, es aconsejable tener dos llaves dobles que calcen perfectamente en la tuerca y contratuerca de juste de la varilla de empuje.

Cuando se ajusta una válvula, es importante tener la seguridad de que ella se halla completamente cerrada. Esto se puede saber con rapidez sacando la tapa del distribuidor, y dando manija al motor hasta que la escobilla señale a uno de los segmentos. Búsquese el cable de alta tensión conectado a este segmento a su bujía, y ajústese las válvulas en este cilindro. Dése vuelta lentamente el motor hasta que señale al segmento siguiente, y así sucesivamente.

Es conveniente recordar que el motor debe evolucionar media revolución si es de cuatro cilindros, para mover la escobilla de un segmento a otro; una tercera parte de revolución si se trata de un motor de seis cilindros, una cuarta parte de revolución en el caso de un ocho cilindros, y una sexta parte de revolución si es un doce.

En la mayoría de los casos la válvula se ajusta aflojando la tuerca inferior de la varilla de empuje, haciéndola dar vueltas hacia la izquierda, luego haciendo dar vueltas a la tuerca superior en uno y otro sentido hasta que se obtiene una luz apropiada, después de lo cual se aprieta nuevamente la contratuerca. Contrarórese nuevamente la luz después de haberse apretado la contratuerca.

Este Studebaker Faetón Big Six Tipo Sport a $00000

El Faetón Big Six Tipo Sport conquistó instantáneamente gran aceptación en las plazas de ultramar en 1925, año en que las exportaciones de la Studebaker elcanzaron un aumento de 63% sobre las del año anterior.

La aceptación universal del *Studebaker* se basa en valor intrínseco—cuyo valor resulta posible gracias al sistema de manufactura a base de *Una Sola Utilidad* de la Studebaker.

La Studebaker construye *todas* sus carrocerías, *todos* sus motores, y *todos* sus embragues, cajas de velocidades, muelles, diferenciales, mecanismos de dirección, frenos, ejes, piezas fundidas y forjadas; eliminando en consecuencia las ganancias de los fabricantes intermediarios.

Los enormes recursos fabriles de la Studebaker también permiten que sus coches sean diseñados y construidos como unidades. Las múltiples piezas que integran un *Studebaker* funcionan como una sola unidad, resultando así de una duración extraordinaria.

Teniendo absoluto control de la manufactura, la Studebaker puede tener sus coches siempre "al día". Los perfeccionamientos no son guardados para ser introducidos anualmente con gran "reclame". Por consiguiente, el valor de reventa de los *Studebaker* queda así estabilizado.

Antes de comprar un coche, vea Vd. el *Studebaker*. En detalles de diseño y de valor intrínseco, le brinda a Vd. ventajas excepcionales.

2 coches en 1

Ninguna otra marca de automóviles ofrece la protección y comodidad del coche cerrado, combinadas con las ventajas del coche abierto — ambas en *un mismo coche*.

En 30 segundos, y sin bajar del coche, el que maneja puede convertir el coche abierto en cerrado, con sólo bajar las cortinas laterales de rodillo.

Este coche se suministra también con la capota plegadiza corriente.

El equipo de ruedas de disco, con 4 frenos, es opcional.

WILLIAM A. CAMPBELL, Inc.
O'Reilly 2 y 4, Habana, Cuba.

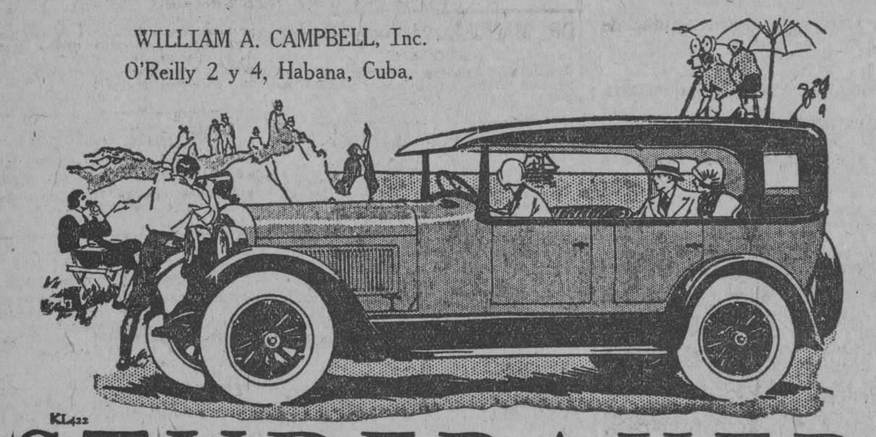

KL422

STUDEBAKER

FABRICANTES DE VEHICULOS DE CALIDAD POR 74 AÑOS

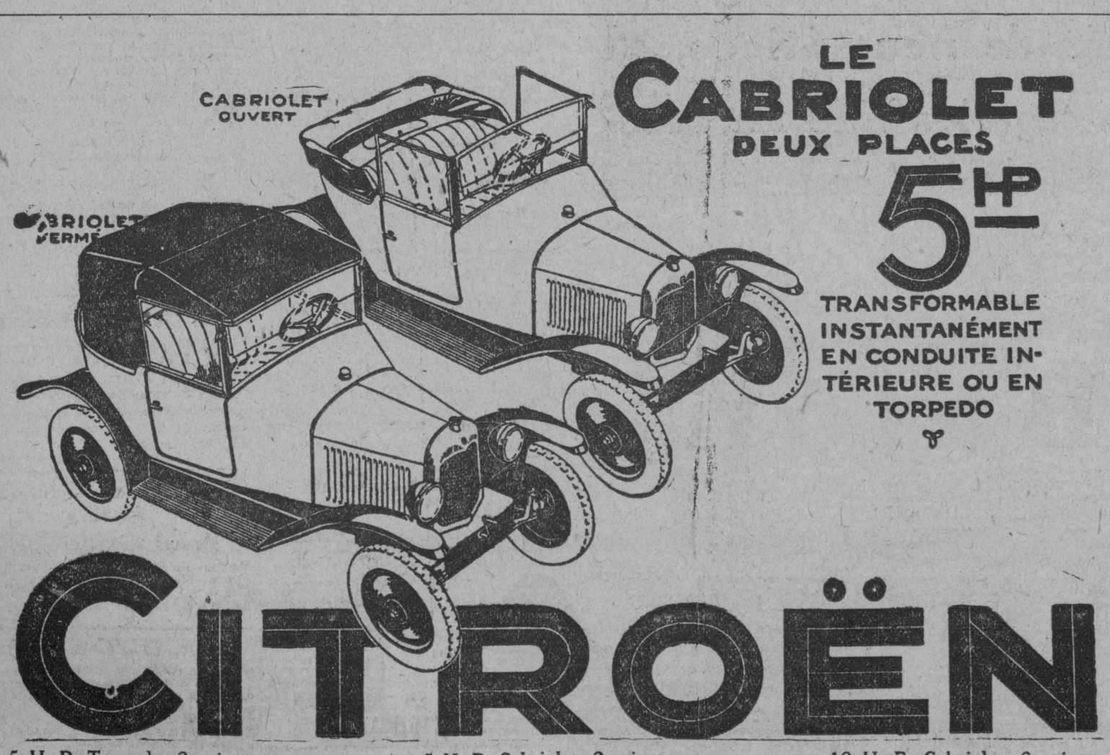

CITROËN

5 H. P. Torpedo, 3 asientos: $850.00.

5 H. P. Cabriolet, 2 asientos: $925.00.

10 H. P. Cabriolet, 3 asientos: $1,550.00.

De la Habana a Matanzas con un galón de gasolina.

FACILIDADES DE PAGO — **VISITE NUESTRA EXPOSICION**

Máximo Gómez 2 G y 2 H — **GARCIA & GARCIA** — **Teléfono M-1373**

Bomba "Prat"

Solo las *verdaderas* gomas de baja presión rinden kilometraje excepcional y *verdadero* confort de balloon

DOS adelantos notables en la fabricación de gomas neumáticas, hacen que las "U. S." Royal Cord Balloon sean *verdaderas* gomas de baja presión, en todo el sentido de la palabra.

El Primer Adelanto

La Rodadura *Plana* Royal Cord es *la primera* que se adapta al contorno de una goma de baja presión corriendo bajo carga. La superficie *plana* de contacto distribuye el peso mas uniformemente que la rodadura *redonda* de una goma balloon ordinaria.

Con la rodadura *plana* Royal Cord, puede usarse la goma a la baja presión indispensable para obtener el *verdadero* confort balloon *sin desgaste prematuro o desigual.*

El Segundo Adelanto

El procedimiento patentado de construcción de Membrana de Cordones Impregnada de Látex es exclusivo en las "U. S." Royal Cord. La combinación de gran resistencia y flexibilidad excepcional que se obtiene con este procedimiento es ideal para gomas balloon, a las que da fuerza poco común para resistir por largo tiempo el continuo movimiento de flexión característico de las gomas de este tipo.

La "U. S." Royal Cord Balloon es la *verdadera* goma de baja presión, ya que puede usarse a la baja presión necesaria para obtener el *verdadero* confort balloon, *sin reducir por ello el rendimiento de la goma.*

Estas y otras características exclusivas de las Gomas "U.S." Royal Cord Balloon van descritas detalladamente en el interesante folleto "Aquí empiezan los neumáticos mejores." Con gusto le enviaremos un ejemplar.

United States Rubber Export Co. Ltd.

Morro y Genios, Habana, — Jaguey No. 50, Santiago,

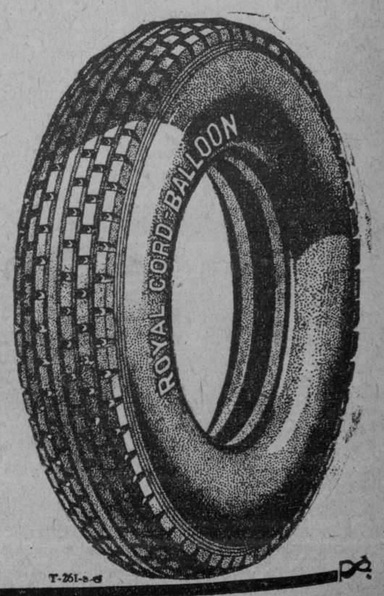

ROYAL CORD BALLOON

Marca de fábrica

La goma de verdadera baja presión

T-251-2-26

M.E.C.D. 2016

Un Viaje Marítimo para sus VACACIONES

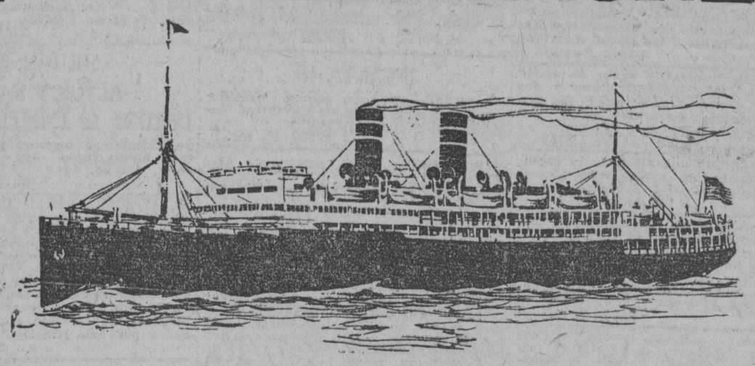

EL PASEO IDEAL PARA EL VERANO. UNA TRAVESÍA AGRADABLE EN UN VAPOR MAGNÍFICO

Los hermosos y rápidos vapores "ORIZABA" y "SIBONEY" de doble hélice y combustión á petróleo han sido completamente reformados y están actuálmente dotados de todas las comodidades posibles para el confort de los pasajeros.

Estos vapores han sido construídos especialmente para el servicio en los trópicos, por lo que cuentan con amplias cubiertas, un suntuoso y bien ventilado comedor, circundado en su parte superior por un espacioso y bellamente decorado salón social y biblioteca, donde una afamada orquesta ameniza las comidas.

Cada vapor contiene un gran número de camarotes con baño y servicios privados, y si se decide Ud. á hacer su viaje en uno de ellos, podrá comprobar personalmente que los dormitorios están amueblados y equipados con todas las innovaciones y ventajas deseables, pudiendo competir con los de los mejores hoteles. Las hermosas salas de música, halls, salón de fumar, café-verandah etc. contribuyen a hacer aun mas agradable la travesía.

A las comodidades y grandes reformas de estos vapores hay que agregar tambien su excelente cocina y esmerado servicio. En cada vapor hay un cuerpo de expertos camareros de habla española, para la mejor atención de las familias cubanas que nos honren viajando por esta Linea.

Además de los muchos sitios de gran interés en Nueva York y los alrededores, hay un gran número de lugares de veraneo en las montañas y playas del este de los Estados Unidos y del Canadá; descripción de algunos de estos se encontrará en un folleto que se dará gustosamente al que lo solicite.

Precios especiales para boletos de ida y vuelta. Boletos limitados a 6 meses. **$130.00** Pasaje incluye camarote y comidas.

El precio de pasaje á Nueva York, incluyendo camarote y comida es de $85.00 para arriba, segun donde esté situado el camarote, etc.

DEPARTAMENTO DE PASAJES
Paseo de Marti 118-Telefono A-6154

OFICINAS GENERALES
COMPOSTELA Y DESAMPARADO
TELEFONO M-7916

WILLIAM HARRY SMITH, *Agente General*

LINEA DE WARD

"COMPAÑIA DEL PACIFICO"

"MALA REAL INGLESA"

El hermoso trasatlántico

ORITA

de 23.800 toneladas de desplazamiento, con excelente acomodo para los señores pasajeros de tercera clase, camarotes de dos y cuatro literas y ventilado comedor sobre cubierta, saldrá fijamente el día 16 de Mayo para:

LA CORUÑA,
SANTANDER, LA PALLICE,
ROCHELLE y LIVERPOOL

COMODIDAD, CONFORT, RAPIDEZ Y SEGURIDAD

PROXIMAS SALIDAS

Para ESPAÑA, FRANCIA e INGLATERRA
Vapor OROPESA, el 9 de Junio.
Vapor OROYA, el 22 de Junio.
Vapor ORIANA, 7 de Julio.
Vapor ORCOMA, el 18 de Julio.
Vapor ORTEGA, el 4 de Agosto.
Vapor ORCITA, el 18 de Agosto.

Para COLON, puertos de PERU y de CHILE y por el ferrocarril Trasandino a Buenos Aires.
Vapor ORIANA, el 23 de Mayo.
Vapor ESSEQUIBO, 24 de Mayo
Vapor ORCOMA, 6 de Junio.
Vapor ORTEGA, 20 de Junio.
Vapor EBRO, el 21 de Junio.
Vapor ORITA, el 4 de Julio.
Vapor ESSEQUIBO, el 19 de Julio.
Vapor OROPESA, el 25 de Julio.

Para NUEVA YORK.
Salidas mensuales por los lujosos trasatlánticos EBRO y ESSEQUIBO Servicio regular para carga y pasaje con trasbordo en Colón, a puertos de Colombia, Ecuador, Costa Rica y Nicaragua, Honduras, Salvador y Guatemala.

DUSSAQ Co., Ltd.
Oficios 30. Teléfonos A-6540 A-7218.
4396 ind my.

A INGLATERRA DIRECTO EN 14 DIAS
"OZEAN LINE"

M/S RIO PANUCO
Saldrá de la Habana para Plymouth a Hamburgo el día 6 de Junio.

M/S RIO BRAVO
Saldrá de la Habana para Veracruz, Tampico y Galveston el día 18 de Junio.

LYKES BROTHERS, S. S. Agency, S. A.
Agentes Generales en Cuba
Lonja 404-408. Tel. M-6955
Habana

"Empresa Naviera de Cuba," S. A.

SAN PEDRO 6.—Dirección Telegráfica: EMPRENAVE. Apartado 1641.

TELEFONOS:
A-5315.—Información General.
A-4730.—Depto. de Tráfico y Fletes.
A-6236.—Contaduría y Pasajes.
A-3966.—Dpto. Compras y Almacén.
M-5293.—Primer Espigón de Paula.
A-5634.—Segundo Espigón de Paula.

Y

COMPAÑIA NAVIERA DE CUBA, S. A.
OFICIOS, 88

ITINERARIOS COMBINADOS

RELACION DE LOS VAPORES QUE ESTAN A LA CARGA EN ESTE PUERTO

COSTA NORTE

Vapor "TROPICAL"

Saldrá de este puerto el viernes 21 del actual, para MANATI, VICTORIA DE LAS TUNAS, PUERTO PADRE Y CHAPARRA.

Vapor "ORIENTE"

Saldrá de este puerto el viernes 21 del actual para NUEVITAS, GIBARA (HOLGUIN, VELASCO Y BOCAS), VITA, SAGUA DE TANAMO (CAYO MAMBI) y BARACOA.

Vapor "BARACOA"

Saldrá de este puerto el sábado 22 del actual, para PUERTO TARAFA (DESTINOS COMBINADOS), GIBARA (HOLGUIN, VELASCO y BOCAS), VITA BANES, NIPE (MAYARI, ANTILLA, PRESTON), SAGUA DE TANAMO (CAYO MAMBI), BARACOA, GUANTANAMO (CAIMANERA) (sólo al retorno) y SANTIAGO DE CUBA.

Este buque recibirá carga a flete corrido en combinación con los F. C. de Norte de Cuba (vía Puerto Tarafa) para las estaciones siguientes: MORON, EDEN, DELIA, GEORGINA, VIOLETA, VELASCO, LAGUNA LARGA, IBARRA, CUNAGUA, CAONAO, WOODIN, DONATO, JIQUI, JARONU, RANCHUELO, LAURITA, LOMBILLO, SOLA, SENADO, NUÑEZ, LUGAREÑO, CIEGO DE AVILA, SANTO TOMAS, SAN MIGUEL, LA REDONDA, CEBALLOS, PINA, CAROLINA, SILVERA, JUCARO, FLORIDA, LAS ALEGRIAS, CESPEDES, LA QUINTA, PATRIA, FALLA, JAGUEYAL, CHAMBAS, SAN RAFAEL, TABOR NUMERO UNO y AGRAMONTE.

COSTA SUR

Salidas de este puerto, todos los viernes, para los de CIENFUEGOS, CASILDA, TUNAS DE ZAZA, SANTA CRUZ DEL SUR, MANOPLA, GUAFABAL, MANZANILLO, NIQUERO, CAMPECHUELA, MEDIA LUNA, ENSENADA DE MORA y SANTIAGO DE CUBA.

Vapor "CIENFUEGOS"

Saldrá de este puerto el viernes 21 del actual, para los puertos arriba mencionados.

LINEA DE VUELTA ABAJO

Vapor LA FE

Saldrá de este puerto los días 5, 15 y 25 de cada mes a las ocho de la noche, para los de BAHIA HONDA, RIO BLANCO, BERRACOS, PUERTO ESPERANZA, MALAS AGUAS, SANTA LUCIA (Minas de Matahambre), RIO DEL MEDIO DIMAS, ARROYOS DE MANTUA y LA FE.

LINEA DE CAIBARIEN

Vapor CAYO CRISTO

Saldrá todos los sabados de este puerto, directo para CAIBARIEN, recibiendo carga a flete corrido para PUNTA ALEGRE y PUNTA SAN JUAN, desde el miércoles hasta las 9 a. m. del día de salida.

LINEA DE CUBA, SANTO DOMINGO Y PUERTO RICO

SERVICIO DE PASAJEROS Y CARGA

Provistos de telegrafía inalámbrica

Vapor GUANTANAMO

Saldrá de este puerto el sábado 22 del actual a las 10 a. m. directo para GUANTANAMO (Boquerón), SANTIAGO DE CUBA, SANTO DOMINGO, SAN PEDRO DE MACORIS, (R. D.), y SAN JUAN (P. R.) retornando por MAYAGUEZ, PONCE (P. R.) SAN PEDRO DE MACORIS, SANTO DOMINGO (R. D.) KINGSTON, (Ja.) SANTIAGO DE CUBA y HABANA.
De Santiago de Cuba saldrá el sábado 29 a las 8 a. m.

Vapor HABANA

Saldrá de este puerto el sábado 5 de Junio a las 10 a. m. directo para GUANTANAMO (Boquerón), SANTIAGO DE CUBA, PUERTO PLATA (R. D.), y SAN JUAN (P. R.); retornando por PONCE, MAYAGUEZ, AGUADILLA (P. R.), PUERTO PLATA (R. D.), KINGSTON (Ja.), SANTIAGO DE CUBA A HABANA.
De Santiago de Cuba saldrá el sábado 12 a las 8 a. m.

IMPORTANTE

Suplicamos a los embarcadores que efectúen embarque de drogas y materias inflamables, escriban claramente con tinta roja en el conocimiento de embarque y en los bultos la palabra PELIGRO. De no hacerlo así serán responsables de los daños y perjuicios que pudieran ocasionar a la demás carga y al buque.

AVISO

Los vapores que efectúan su salida los sábados recibirán carga solamente hasta las 4 p. m. del anterior al de la salida y los que la hagan los viernes, la recibirán hasta las 11 a. m. del día de la salida.

E 1032 31 my.

COMPAGNIE GENERALE TRANSATLANTIQUE

VAPORES CORREOS FRANCESES

BAJO CONTRATO POSTAL CON EL GOBIERNO FRANCES

TODOS LOS VAPORES DE ESTA COMPAÑIA ATRACAN A LOS MUELLES DE SAN FRANCISCO O MÁCHINA PARA EFECTUAR EL EMBARQUE Y DESEMBARQUE DE PASAJEROS, EQUIPAJES Y MERCANCIAS

PROXIMAS SALIDAS

PARA VERACRUZ
Vapor correo francés ESPAGNE saldrá el 3 de Junio.
" " " CUBA saldr el 3 de Julio.
" " " ESPAGNE saldrá el 3 de Agosto.
" " " CUBA saldrá el 3 de Septiembre.

PARA VIGO, CORUÑA, SANTANDER Y SAINT NAZAIRE
Vapor correo francés CUBA saldrá el 30 de Mayo a las 12 del día.
NOTA: El equipaje de bodega y camarote se recibirá en el muelle de San Francisco o Machina (en donde estará atracado el vapor) solamente los días 24 de Mayo de 8 a 10 de la mañana y el sábado 29 de Mayo de 8 a 10 de la mañana. El equipaje de mano y bultos pequeños los podrán llevar los señores pasajeros al momento del embarque el domingo 30 de Mayo de 8 a 10 de la mañana.

PARA CORUÑA, GIJON, SANTANDER Y SAINT NAZAIRE
Vapor correo francés ESPAGNE saldrá el 15 de Junio.
" " " CUBA saldrá el 15 de Julio.

VIAJE EXTRAORDINARIO

del vapor correo francés LAFAYETTE que vendrá únicamente a la Habana para salir de este puerto directo para:
VIGO, CORUÑA, SANTANDER Y SAINT NAZAIRE
el día 30 de Junio a las 12 del día.

PARA CORUÑA, SANTANDER Y SAINT NAZAIRE
Vapor correo francés ESPAGNE saldrá el 15 de Agosto.
" " " CUBA saldrá el 15 de Septiembre.

LINEA DE CANARIAS

Vapor correo francés NIAGARA saldrá el 4 de Julio para:
SANTA CRUZ DE LA PALMA, SANTA CRUZ DE TENERIFE, LAS PALMAS DE GRAN CANARIA Y EL HAVRE.

SESIONES DE CINEMATOGRAFO DIARIAS EN LOS VAPORES DE ESTA COMPAÑIA SEGUN CONTRATO CON LA CASA "PATHE"

IMPORTANTE

Buena comida a la española. Camareros y cocineros españoles.
LINEA DE NEW YORK AL HAVRE, PLYMOUTH Y BURDEOS
En esta oficina se expiden pasajes por esta línea, por los lujosos y rápidos trasatlánticos franceses PARIS, FRANCE, SUFFREN, DE GRASSE, etcétera, etcétera.

Para más informes, dirigirse a:
ERNEST GAYE
O'Reilly 9. Apartado 1090. Telf. A-1476.
HABANA.

E 1033 31 my.

MISCELANEA

GRAN PELUQUERIA "MARTINEZ"

Solamente para señoras y niños. NEPTUNO 81. TELEFONO A-5039.
(Un experto para cada servicio)

Los mejores y más elegantes cortes de melenas se hacen en esta casa. Las Damas que desean lucir sus manos bonitas, se las arreglan en la Peluquería MARTINEZ. No tenemos rival en nuestro giro, para el masaje científico de la cara. Especialidad en la ondulación "Marcel" y "Permanente". Tenemos expertos para el shampoo.

La Peluquería MARTINEZ tiene la representación exclusiva para toda la isla de Cuba de los famosísimos e inigualables Productos de Belleza MISTERIO, que son algo así como el complemento de la mujer bonita.

PELUQUERIA "MARTINEZ"
DE
CIRIA E HIJOS
Neptuno, 81, (entre Manrique y San Nicolás). Habana. Teléfono A-5039.
53382 31 Dic.

EXCEMICIDA
DE MADAME M. SENTOURS

Pomada francesa maravillosa infalible para curar radicalmente todas las enfermedades de la piel tales como: herpes, eczemas, granos, manifestaciones del ácido úrico; úlceras por antiguas que sean; fístulas etc.
Depósito general: Farmacia del doctor Morits, Máximo Gómez 412
También se vende en casa de Sarrá de Johnson; de Taquechel y en la botica Americana.

E 555 31 my.

MISCELANEA

E 1173.—6 My.

Surtido completo de los afamados BILLARES marca "BRUNSWICK"

Hacemos ventas a plazos.

Toda clase de accesorios para billar. Reparaciones. Pida catálogos y precios.

Hartmann Baja, 2. O'Reilly, 102
Santiago de Cuba. Habana.

E 1038 31 my.

TELEFONOS DEL "DIARIO"
PARA QUEJAS Y SUBSCRIPCIONES LLAMESE
A LOS NUMEROS
M-8404 y A-5334

MISCELANEA

COLEGIO ACADEMIA PITMAN

Cerro 599, esquina a Patria
Teléfono M-6082

Primera y Segunda Enseñanza, Inglés, Comercio, Taquigrafía Pitman—original—en español e inglés, Mecanografía al tacto.

PUPILAJE: $20 MENSUALES

ACADEMIA PITMAN

Manzana de Gómez 208-209
Teléfono: M-7035

Peritaje Mercantil, Taquigrafía, Mecanografía, Inglés, Contabilidad, Caligrafía y Aritmética.

UNICAS ACADEMIAS AUTORIZADAS POR LOS INVENTORES DEL SISTEMA PITMAN PARA EXPEDIR TITULOS OFICIALES DE COMPETENCIA.

PIDAN PROSPECTO

E 1254 alt. 7 d-20.

INGLES EN POCAS SEMANAS

NECESITA SOLAMENTE 15 MINUTOS DIARIOS, EXITO SEGURO. Pida información The Universal Institute, 128 E 86; (D 56) New Yor, N.Y

Ext 718 ind-15 my.

Colegio LA GRAN ANTILLA

DE 1a. Y 2a. ENSEÑANZA

Director:
José Ma. Peiró.

Se admiten Internos, Medios Internos y Externos de ambos sexos.

Calle 6 No. 9 VEDADO F-5069

E 1058 31 mv.

Sanatorio "Dr. PEREZ-VENTO"

Enfermedades nerviosas y mentales. Para Señoras, exclusivamente. **Calle Barreto, número 62, Guanabacoa.**

E 1070 31 my.

SOLARES AL CONTADO Y A PLAZOS COMODOS

BARANDILLA
CORONELA — Lotes de $3.500 en adelante
ALTURAS DE LUYANO — $4.50 vara en adelante
REPARTO TRUFFIN
MARINA Y SAN LAZARO — Al contado / A plazos / A censo.

DINERO EN HIPOTECA EN TODAS CANTIDADES
Agentes en toda la República
CUERVO Y ROA.
Manzana de Gómez 327-328. Teléfono M-6328 Habana.
Representantes exclusivos de Suárez y Mendoza.

E 1044 31 my.

BAHAMONDE Y CIA. JOYERIA PLATERIA

(Establecidos desde 1893)

Obrapía, 105, casi esquina a Plácido (Bernaza)

Valioso surtido en joyería fina, ofreciendo la oportunidad de selecciones a precios muy ventajosos.

Especialidad en artículos de plata fina, propios para regalos.

Nuestro BUREAU DE PIGNORACIONES facilita cualquier cantidad en dinero, sobre brillantes y joyería, con toda reserva e interés reducido.

"La Perla"

Animas 84-Teléf-A-8222.
Dinero sobre alhajas
La que menos interés cobra.

E 1193 ind. 9 my.

YA

ESTA AL ALCANCE DE TODOS
FRASCO MEDIANO A 95 CTS.
NO PAGUE MAS
KALMOS
EL MEDICO DE LOS PIES

Grietas, picazón, escaldaduras, sudores fétidos, callos, irritaciones de la piel. Insustituible para las enfermedades de piel y de los pies. Unico que ofrece garantía metálica del resultado. Preservativo en la higiene intima de la mujer.
Si no lo encuentra en su farmacia, escriba al Agente JOSE AMELL. Apdo. 2209. Habana.

LA FLOR CATALANA

FÁBRICA de BARQUILLOS y GALLETAS
y toda clase de envases para helados

PÉREZ Y LÓPEZ
MALOJA, 1. TEL. A-5527.

E 1040 31 my.

---

50 CTS. SERVICIO

Once expertos peluqueros cortan la melena en todos los estilos a 50 cts. y con ondulación $1.00 tinturas finas de Henné. La mejor de todas $3.00. Rizo permanente $15.00 y $20.00.

PELUQUERIA CABEZAS
Neptuno No. 38.
Telf. A-7034.
Se atiende los domingos a domicilio

E 1066 31 my.

MADAME GIL

Obispo, 86. Teléfono A-6977

PELUQUERIA DE SEÑORAS
ACADEMIA DE BELLEZA

Para lucir sus encantos con un "cachet" de distinción y juvenil belleza, consulten con Madame Gil el estilo de peinados y cortes de melenas que deben adoptar de entre sus modelos siempre de última creación.

La falta de armonía entre el rostro y el arreglo de la cabeza, es signo de fealdad y mal gusto.

Esta casa garantiza siempre la perfección refinada de todos sus trabajos y dispone de 24 empleados bien especializados en los cortes, ondulaciones "Marcel", permanentes al agua, masajes, limpieza del cutis, manicures, cejas, etc.

E 1047 31 my.

MISCELANEA

¡¡NO SE ASUSTE, LA TISIS SE CURA!!

El Catarro y todas las enfermedades de los órganos respiratorios. Con el preparado Jorge, con raíces y plantas del país cubano. Pídalo en las Boticas. Muestras gratis. Dr. Dauden, Farmacia Jesús del Monte 114. Precio $1.20 y 70 centavos pomo.

22918 20 jun.

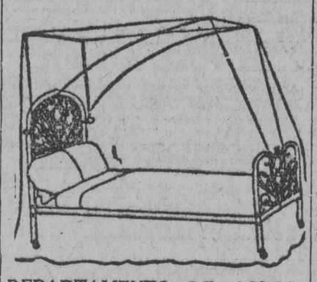

DEPARTAMENTO DE COLCONETAS, COLCHONES, COJINES, ETC.

De todos estos artículos presenta "El Encanto" la más extensa y flamante variedad.

A los precios más módicos.

Colchonetas, surtido completo de tamaños y calidades, desde $1.80.

Colchones, de varias clases, altos y bajos, desde $7.00.

Edredones ("confortables") de seda un gran surtido.

Cojines de Cretona, de otomano de seda, bordados, de terciopelo... Desde $1.50.

Cestos de mimbre para ropa usada, para viaje y otros usos, en todos los tamaños y formas, desde $1.75.

Mosquiteros de punto y de muselina, en todos los tamaños, desde $1.50.

Mosqueteros con aparato, en varias formas y tamaños, desde $5.00.

Mosquiteros sueltos, para aparatos, en todos los tamaños, de $2.50.

E 1060 31 my.

DIRECTORIO PROFESIONAL

ABOGADOS Y NOTARIOS

FELIPE RIVERO Y ALONSO
Abogado y Notario
Aguiar, 73
Dptos. 710-11-12. Tel. M-1472
E 902 30d 1o. ab.

Dr. Elio Roselló Montaño
ABOGADO Y NOTARIO
Herencias. Divorcios. Asuntos hipotecarios, rapidez en el despacho de las escrituras con su legalización. Oficina: Empedrado 38. Teléfono A-8502. Particular: Neptuno, 50, altos.
E 1114 31 my.

DR. MANUEL ARANDA MUÑOZ
ABOGADO
Pensiones, Asuntos hipotecarios, Herencias. Cuba 36. Dptos. 112113. Teléfono M-6173. De 2 a 5
E 1191 6 jun

DR. PABLO M. CUBA
ABOGADO
Asuntos criminales, civiles, divorcios, pensiones y cobros de cuentas. Perseverancia 51. Teléfono A-9614.
E 1161 31 my.

ANTONIO DIAZ PAIRO
ABOGADO
Manzana de Gómez 524. Tel. M-9153.
E 972 13 My.

Lcdo. Ramón Fernández Llano
ABOGADO Y NOTARIO
Habana, 57, teléfono A-6313
E 1090 31 my.

Lcdo. MANUEL PRUNA LATTE
Y
Dr. MANUEL PRUNA BLANCO
Participan a sus clientes y amigos, haberse asociado, estableciendo sus Estudios y Notarías en la casa, Habana 89. Teléfonos A-2850, A-2723.
E 2364 30-d 23.

MARCAS Y PATENTES
DR. CARLOS GARAJE BRU
ABOGADO
Cuba 19. Teléfono A-2434
E 1115 31 my.

MANUEL JIMENEZ LANIER
FERNANDO ORTIZ
OSCAR BARCELO
ABOGADOS
JUAN RODRIGUEZ RAMIREZ
ABOGADO Y NOTARIO
San Ignacio, 40, altos, entre Obispo y Obrapía. Teléfono A-3701.
E 1187 31 my.

Saúl Sáenz de Calahorra
Y
OSCAR QUINTANA
ABOGADOS
Se hacen cargo de toda clase de asuntos judiciales, tanto civiles como criminales y del cobro de cuentas atrasadas. Bufete, Edificio Larrea. Deptos. 302 y 304. Empedrado y Aguiar. Teléfonos A-5024. M-8247.
E 1106 31 my.

Pelayo García y Santiago
NOTARIO PUBLICO
García, Ferrara y Diviñó
Abogados, Aguiar 71, 6o. piso. Teléfono A-2194. De 9 a 12 a. m. y de 2 a 5 p. m.
E 1141 31 my.

DIVORCIOS, COBROS DE CUENTAS
Embargos preventivos, y juicios ejecutivos y declarativos. Asuntos judiciales, tramitación rápida. Bufete del Dr. Echeita, San Ignacio 100, de 2 a 5. Teléfono A-1532.
E 1146 31 my.

DOCTORES EN MEDICINA Y CIRUGIA

Dr. IGNACIO CALVO
GERVASIO 126. De 4 a 6. Telf. M-8424
Tratamiento de las HEMORROIDES sin operación. Enfermedades del recto y del colon. Rectoscopia y Signoitoscopia).
E 739 18 ab.

Dr. ADOLFO REYES
Estómago e intestinos, consulta y tratamiento. De 8½ a 10½ a. m. solamente en su gabinete. Lamparilla 74, bajos.
E 1098 30d.—1 My.

PROFESIONALES

DR. FELIX PAGES
CIRUJANO DE LA QUINTA DE DEPENDIENTES
Consultas, lunes, miércoles y viernes de 2 a 4. en su domicilio, D, entre 21 y 23, teléfono F-4483.
E 1135 31 my.

Dr. Manuel González Alvarez
CIRUJANO DE LA ASOCIACION DE DEPENDIENTES
Durante la ausencia en Europa, del doctor Manuel González Alvarez, se hace cargo de su consulta, el doctor Vicente Queralt. Consultas de 2 a 4, martes, jueves y sábados. Apodaca 3, altos, entre Cárdenas y Cienfuegos, teléfono A-9102.
E 1129.—31 my.

Dr. JULIO C. PINEDA
CIRUJANO DEL SANATORIO "LA PURISIMA CONCEPCION"
Cirujía en general y enfermedades de señoras. Consultas, B Virtudes 54, bajos, 2 a 5 p. m., los lunes, miércoles y viernes. Teléfono M-5164.
E 1205 30-d 23 my.

DR. JOSE VARELA ZEQUEIRA
Catedrático de Anatomía de la Escuela de Medicina, Director y Cirujano de la Casa de Salud del Centro Gallego. Ha trasladado su gabinete a Gervasio, 126, altos, entre San Rafael y San José. Consultas de 2 a 4. Teléfono A-4410.
E 1112 31 my

Dr. VENERO
Vías urinarias y venéreo. Curación rápida de las complicaciones secretas. Electricidad médica. De 10 a 12 m. y de 4 a 9 p. m. San Miguel 55. Teléfono A-9230.
E 1182 4 jun.

ENFERMEDADES SECRETAS
Antiguas, mal curadas y prostatitis, impotencia, esterilidad. Curaciones garantizadas en pocos días, sistema nuevo alemán. Dr. Jorge Winkelmann, especialista alemán, 25 años de experiencia. Obispo 97, a todas horas.
E 1117 31 my

Dr. C. E. FINLAY F. A. C. S.
PROFESOR DE OFTALMOLOGIA
Especialista en Enfermedades de los Ojos y de los Oídos
Calle 17 No. 42, altos, esquina a K Vedado
Teléfono F-1178.
Consultas de 11 a 12 y de 2 a 4, y por convenio previo
E 1097 31 my

DR. GABRIEL M. LANDA
Facultad de París, Nariz, Garganta y Oídos. Visita a domicilio. Consultas de 3 a 5. Campanario 57, esquina a Concordia. Teléfono A-4529. Domicilio 4 número 205. Teléfono F-2136.
E 1105 31 my

Dr. Francisco Javier de Velasco
Afecciones del corazón, pulmones, estómago e intestinos. Consultas los días laborables, de 12 a 2. Horas especiales, previo aviso. Salud 34. Teléfono A-5418.
E 1134 31 my.

DR. B. VILA
Médico cirujano. Exclusivamente niños. Ayudante a la Cátedra de Patología y Clínica Infantil. Consultas diarias de 2 a 4 p. m. Calle 17, 267, entre D y E, teléfono F-1511, Vedado.
E 1190 31 my.

Dr. E. PERDOMO
Vías urinarias, estrechez de la orina, venéreo, hidrocele, sífilis, su tratamiento por inyecciones sin dolor. Jesús María 33, de 1 a 4. Teléfono A-1766.
E 1094 31 my

DR. F. R. TIANT
Enfermedades de la piel y secretas exclusivamente. Ayudante de la Cátedra de enfermedades de la piel y secretas. Especialista de la Quinta La Covadonga. Consultas, lunes, miércoles y viernes de 3 a 5. Horas especiales previo aviso. Consulado 90, altos. Teléfono M-3657.
E 1234 8 jn.

DR. JOSE ALFONSO
Especialista del Centro Asturiano
NARIZ, GARGANTA, OIDOS Y OJOS
Calzada del Monte 386. Consultas de 2 a 4. Teléfono M-2330.
E 1113 31 my

DR. J. M VERDUGO
ESTOMAGO E INTESTINOS
Curación radical de la úlcera estomacal y duodenal y de la Colitis en cualquiera de sus períodos, por procedimientos especiales. Consultas de 2 a 4 de la tarde. Teléfono A-4425. Prado, 60, bajos.
E 1121 31 my.

POLICLINICA INTERNACIONAL
Lealtad 143, entre Salud y Dragones. Consultas y reconocimientos de 10 a. m. a 8 p. m. $1. Aplicación de una ámpula intravenosa o cualquier otra inyección: 50 centavos, a domicilio, $2.00. Inyección de un número de Neosalvarsán, 50 cts. Análisis en general $2.00; Análisis para sífilis o venéreo, $4.00; Rayos X de hueso, $7.00; Rayos X de otros órganos $10.00; Inyecciones intravenosas o venéreo, asma, reumatismo, anemia, tuberculosis, paludismo, fiebres en general, eczemas, enfermedades de señoras, etc. Se regala sus medicinas, patentes o una caja de inyecciones al cliente que lo pida. Cirugía en general. Reserve su hora por el teléfono A-0344. Análisis de orina, completo, $3.00. Extracción dental $1.00.
E 1103 31 my.

DR. EUGENIO ACEVEDO
Médico del Hospital Mercedes, Medicina en general. Partos. Enfermedades de señoras, piel y sífilis. Consultas de 3 a 6 p. m. Teléfono M-2590. San Lázaro 217, bajos. Domicilio Finlay 55 Teléfono M-3780.
E 1189 20 my.

Dr. A. G. CASARIEGO
Catedrático por oposición de la Facultad de Medicina, de los hospitales de París, New York, Calixto García y Clínica Covadonga. Especialista en enfermedades de las vías urinarias. Consultas, de 2 a 6 p. m. Zenea (Neptuno) 125, bajos.
E 1096 31 my.

Dres. Alfredo G. Domínguez Roldán y Manuel Viamonte Cuervo
Rayos X, Radium, Radioterapia profunda, Electricidad médica. Horas: de 1 a 4 p. m. Teléfono A-5049. Paseo de Martí número 33. Habana.
E 1205 30 d 9.

EL DR. PEDRO MONTALVO
Ha trasladado su consulta a la calle San Nicolás 113 A, casi esquina a Simón Bolívar (antes Reina). Medicina general, especialmente enfermedades del estómago, intestinos y del pecho. Tratamientos eléctrico y masage. Consultas de 3 a 5: 5 pesos, de 5 a 6: 2 pesos. Teléfonos M-8282 y F-1972.
E 997-23 My.

Dr. MANUEL LOPEZ PRADES
MEDICO CIRUJANO
De las Facultades de Madrid y la Habana. Con 35 años de práctica profesional. Enfermedades de la sangre, pecho, señoras, y niños, partos. Tratamiento especial curativo de las afecciones genitales de la mujer. Consultas diarias de 1 a 3. Gratis los martes y viernes. Virtudes 115, bajos. Tel. A-0226. Habana.
E 1185 5 jn.

M.E.C.D. 2016

PROFESIONALES

Dr. J. A. Hernández Ibáñez
ESPECIALISTA Y CIRUJANO DE VIAS URINARIAS DE LA ASOCIACION DE DEPENDIENTES Y GENITO-URINARIAS DE SEÑORAS, DEL DISPENSARIO TAMAYO
Enfermedades venéreas; Cistoscopia; Cateterismo de los Uréteres. Tratamiento y Cirugía de las Vías Urinarias. Domicilio M. Gómez 374, teléfono A-9545. Consultas: Neptuno 73, altos, esquina a Manrique. De 10 1|2 a. m. a 12 1|2 y de 4 a 6 p. m. Teléfono A-5469.
E 1089 31 my.

DR. CANDIDO TOLEDO OSES
GARGANTA, NARIZ Y OIDOS
Especialidad de la Quinta de Dependientes. Consultas de 4 a 6 p. m., lunes, miércoles y viernes. Lealtad, 12, teléfonos F. O. 1944, M-4372.
E 1130 31 my

"POLICLINICA HABANA"
Suárez, 32. Teléfono M-6233
DIRECTOR FACULTATIVO
DR. FORTUNATO C. OSSORIO
De Medicina y Cirugía en general. Especialista para cada enfermedad. Consultas de 1 a 5 de la tarde y de 7 a 9 de la noche. Consultas especiales, dos pesos. Reconocimientos $3.00. Enfermedades de señoras y niños. Garganta, nariz y oídos. (OJOS). Enfermedades nerviosas, estómago, corazón y pulmones, vías urinarias, enfermedades de la piel, blenorragia y sífilis. Inyecciones intravenosas para el asma, reumatismo, y tuberculosis, obesidad, partos, hemorroides, diabetes y enfermedades mentales, etc. Análisis en general. Rayos X, masajes y corrientes eléctricas. Los tratamientos y sus pagos a plazos. Teléfono 1-6283.
E 1104 31 my

GABINETE DE ESTETICA Y BELLEZA MEDICA
Director: DR. VALDES GONZALEZ, Ex-Interno de los Hospitales de París, Londres, New York y St. Paul de Hong-Kong. Ayudante: Dr. G. V. Actel, Especialista de las Universidades de Budapest, Viena y Berlín. Tratamientos modernos, preventivos contra las ARRUGAS e imperfecciones de la cara. Operaciones correctivas en las deformaciones de la nariz, labios, cejas y senos. Curación radical del CUTIS GRASOSO o seco, POROS ABIERTOS, ESPINILLAS, manchas, lunares, pecas, verrugas, quistes sebáceos, excemas crónicas, tatuajes. Extirpación total y definitiva de los VELLOS por el método moderno FRANCES. Sistemas científicos para el desarrollo y endurecimiento de los senos y para engrosar y adelgasar el cuerpo. Rayos X, DIATERMIA, ALTA-FRECUENCIA, ELECTROLISIS, NIEVE-CARBONICA, MASAJES EN GENERAL. Consultas de 9 a 11 a. m. en Campanario 132 A. Teléfono A-1346. Horas especiales previo aviso. POLICLINICA para operaciones: Luyanó 101. Teléfono 1-1946.
E 1170 ind. 6 My.

¡¡HORRIBLES!!
Unas piernas flacas. El aparato "Piesiloides" que cura los juanetes y evita que su pie sea gordo y feo, le modifica las piernas. Si sigue las indicaciones que le enviamos junto con el aparato. Amarre el pie por encima del juanete sin apretarlo, hágale un nudo y envíelo con $2.50. Este aparato es útil en todo ejercicio de sport. Quiripedista Alfaro, Villegas 44.
E 1192 9 my.

DR. ABRAHAM PEREZ MIRO
MEDICO CIRUJANO
Animas 113, entre Campanario y Perseverancia. Consultas de 3 a 5. Tel. A-9203.
E 1142 31 my.

POLICLINICA ZEQUEIRA
Curación radical de la tuberculosis en todos los períodos con inyecciones especiales usadas solo en esta Policlínica. Tratamiento moderno y eficaz para las enfermedades del estómago, piel, sangre, anemia y desnutrición. Curación rápida de asma y reumatismo por la vía intravenosa. Consultas $3.00; de 8 a 11 a. m. de 1 a 3 y de 3 a 5 p. m. todos los días. Martes, jueves y sábados, gratis para los pobres. Policlínica Zequeira, Reina 78, teléfono A-1081.
E 1100 31 my.

Dr. Enrique Fernández Soto
Oídos, Nariz y Garganta. Consultas, lunes, martes y jueves de 2 a 4. Calle O, entre Infanta y 27. No hace visitas. Teléfono U-2465.
E 1132 31 my

DR. RICARDO ALBALADEJO
Especialidad en vías urinarias. Tratamiento especial para la blenorragia, impotencia y reumatismo, Electricidad Médica y Rayos X, Prado, 12, esquina a Colón. Consultas de 1 a 5. Teléfono A-5244.
E 1126 31 my

CORPORACION CLINICA
Teniente Rey, 78
Teléfonos A-7913 y M-2364
Médicos especialistas para los tratamientos, diagnósticos y curaciones. Enfermedades de señoras y niños (DE LOS OJOS), garganta, nariz y oído. Tuberculosis, asma, reumatismo, sangre y piel, inyecciones a las venas intramusculares, etc. Blenorragia y sífilis. Corrientes y masajes eléctricos, Rayos X. Análisis en general (orina completo $2.00). Medicina y Cirugía.
LOS POBRES, CONSULTAS $1
Consultas de 1 a 5 p. m. y de 7 a 9 (noche) Especiales $2.00. Empleo de aparatos $5.00. (Asistencias por semanas a plazos) anexo (dentista). Extracciones y otros trabajos artificiales garantizados. Tratamiento de la piorrea, etc.
Neosalvarsán y para diabéticos, Ulceras, Eczemas, y demás enfermedades. Tatuajes, manchas, arrugas, etc. son quitadas rápidamente y por nuevos procedimientos.
Servicios de Cirujanos parteros y comadronas. Reserva, garantía y seriedad profesional completa.
E 1101 31 my

DR. SALVADOR LAUDERMAN
Médico de la Asociación Canaria. Medicina en General, especialmente enfermedades del sistema nervioso, sífilis, venéreo y tuberculosis pulmonar. Consultas diarias de 1 a 4 p. m. en Santa Catalina 12, entre Delicias y Buenaventura, Víbora. Teléfono 1-1041. También recibe avisos en Jesús del Monte 562, esquina a Vista Alegre. Teléfono 1-1703.
E 1095 31 my

INSTITUTO DEL DR. PITA
San Lázaro, 45
Contando con instalación de Baños, Rayos X, y Electricidad Médica, etc. Cura de Rejuvenecimiento, Obesidad, Artritismo, Reumatismo. Enfermedades nerviosas y crónicas. Horas de 2 a 4 p. m.
E 1125 31 my

DR. F. DIAZ ROGES
MEDICO CIRUJANO
Ayudante de Cátedra de la Escuela de Medicina. Medicina general y enfermedades de señoras. Afecciones de la sangre, anemias, sífilis y venéreo. Inyecciones intravenosas. San Nicolás 76-A, entre Neptuno y San Miguel. Teléfonos M-1632 y U-2240. Consultas diarias de 1 a 5. Gratis a los pobres.
E 1186 5 jn

DR. MANUEL GALIGARCIA
Médico Cirujano y Ayudante por Oposición de la Facultad de Medicina. Cinco años de interno en el Hospital Calixto García. Tres años de Jefe Encargado de las Salas de Enfermedades Nerviosas y Presuntos Enajenados del mencionado Hospital. Medicina General Especialmente enfermedades nerviosas y mentales Estómago e Intestinos. Consultas y reconocimientos $5, de 3 a 5, diarias, en San Lázaro 402, altos, esquina a San Francisco, teléfono U-1391.
E 1119 31 my

PROFESIONALES

DR. JOSE LUIS FERRER
CIRUJANO DE LA ASOCIACION DE DEPENDIENTES
Afecciones venéreas, vías urinarias y enfermedades de señoras. Martes, jueves y sábados, de 3 a 5 p m. Obrapía 43, altos, teléfono A-4264.
E 1123 31 my

DR. RAMIRO CARBONELL
Especialista en enfermedades de niños. Medicina en general. Consultas de 3 a 4. Escobar 142, teléfono A-1336 Domicilio: Calzada de la Víbora 866. Teléfono I-2971.
E 1128 31 my.

DR. PEDRO A. BOSCH
Medicina y Cirugía. Con preferencia, partos, enfermedades de niños, del pecho y sangre. Consultas de 3 a 4. Aguiar 11, teléfono A-6428.
E 1107 31 my

DR. CELIO R. LENDIAN
Consultas todos los días hábiles de 2 a 4 p. m. Medicina interna especialmente del corazón y de los pulmones. Partos y enfermedades de niños. Consulado 20. Teléfono M-2071.
E 1110 31 my

DR. GONZALO PEDROSO
CIRUJANO DEL HOSPITAL MUNICIPAL DE EMERGENCIAS
Especialista en vías urinarias y enfermedades venéreas. Cistoscopia y Cateterismo de los uréteres. Cirugía de vías urinarias. Consultas de 10 a 12 y de 3 a 5 p. m. en la calle de Avenida de la República 254.
E 1094 12 my.

Dr. REGUEYRA
Medicina interna en general, especialmente en el artritismo, reumatismo, piel, (barros, eczemas y úlceras), dispepsia, colitis, neurastenia, neuralgias, parálisis y demás enfermedades nerviosas. Consultas de 1 a 4. Escolar núm. 965.
E 1232 9 jn.

DR. LAGE
Estómago. Debilidad sexual. Diabetes, Afecciones de señoras, sifilíticas y venéreas. De 1 a 4 y a horas convencionales. Patria 6, altos, Cerro. Teléfono A-7751.
E 1140 31 my.

DR. CABRERA
RADIOLOGIA EXCLUSIVAMENTE
Rayos X, Radium. Radioterapia profunda. Corrientes, Radiografías a domicilio. Antiguo gabinete "Alamilla" San Miguel 116. De 2 a 6.
E 1130 3 jun

DR. J. LYON
De la Facultad de París Especialidad en la curación radical de las hemorroides, sin operación. Consultas de 1 a 3 p. m. diarias Correa esquina a San Indalecio, Jesús del Monte.
E 1126 31 my.

Dr. JUAN DE LA PUENTE
Médico de visita del Centro Asturiano. Niños, estómago e intestinos. Consultas diarias de 3 a 5. (Excepto sábados). Industria 130, altos. Teléfono A-9685. Teléfono particular 1-1197.
E 1116 31 my

HEMORROIDES
Curadas sin operación, radical procedimiento pronto alivio y curación, pudiendo el enfermo seguir sus ocupaciones diarias y sin dolor. Consultas de 1 a 5 p. m. Suárez 32, Policlínica P.
E 1104 31 my

DR. J. B. RUIZ
De los hospitales de Filadelfia, New York y Calixto García. Especialidad vías urinarias, sífilis y enfermedades venéreas. Examen visual de la uretra, vejiga y cateterismo de los uréteres. NEPTUNO 84, DE 1 A 3.
E 1152 31 my.

Dr. ABELARDO LABRADOR
Monte 74, entre Indio y San Nicolás. Consultas gratis de 8 a 12 a. m. Pagas de 2 a 5. Especialidad enfermedades de señoras, partos, venéreos y sífilis, pulmones, corazón y riñones, en todos sus períodos. Inyecciones intravenosas. Neosalvarsán, etc. Avisos, teléfonos A-0801, U-2256.
E 1099 10 jn

Dr. Alberto S. de Bustamante
Profesor de Obstetricia, por oposición. Especialidad partos y enfermedades de señoras. Consultas los lunes y viernes de 1 a 3. en la Clínica Bustamante-Núñez. Teléfono F-3057. Domicilio, 15, entre J y K, Vedado, Teléfono F-1862.
E 1027 31 my

CLINICA BUSTAMANTE-NUÑEZ
J y 11, Vedado, Cirugía General y especial. Partos, Rayos X y Laboratorio. Teléfono F-1184.
E 1102 26 jn

ANALISIS DE ORINA
Completo dos pesos. Prado 62, esquina a Colón. Laboratorio Clínico Químico del doctor Ricardo Albaladejo. Teléfono A-3344.
E 1127 31 my

DR. S. PICAZA
ESPECIALISTA DE LOS HOSPITALES D5 PARIS Y NEW YORK
Tratamiento por los métodos más modernos de las enfermedades del estómago, intestino e hígado. Examen a los Rayos X, y análisis de las secreciones gastro-intestinales. Horas: de 2 a 4. San Lázaro 246. Telf. F-4918.
E 1249 16 jn

DR. EMILIO B. MORAN
ELECTRICIDAD MEDICA
PIEL, VENEREO, SIFILIS
Curación de la uretritis por los rayos infra-rojos. Tratamiento nuevo y eficaz de la impotencia. Consultas de 1 a 4. Campanario 38. No va a domicilio.
E 1120 31 my.

DR. GUILLERMO LOPEZ ROVIROSA
Enfermedades de las glándulas internas y de la nutrición. Trastornos nerviosos, (neurastenia, histerismo, depresión, mal genio, tristeza, insomnios, (palpitaciones) y mentales. Debilidad sexual, pérdidas, impotencia. Trastornos y padecimientos de la menstruación y del embarazo. Gordura molesta, obesidad, niños anormales en su desarrollo intelectual y físico, raquíticos, incompletos. Convulsiones, tocios. Enfermedades de la piel. Reumatismo, Diabetes, Asma, Nefritis, Dispepsia, Colitis, Enterocolitis. Tratamiento de la caída del cabello y de la calvicie por los Rayos Ultravioleta. San Lázaro 468 bajos, entre Infanta y N, de 5 a 7 p. m., 5 pesos. Los domingos de 4 a 6. Teléfono U-3221. Las consultas por correspondencia del interior, se acompañarán de giro postal.
E 1070 31 my.

DR. A. V. DAUSSA
Medicina en general. Especialmente enfermedades del pecho. Curación de la tuberculosis en su comienzo. Asma. De 1 a 3 p. m., $10, consultas siguientes: $5. Salud 59. M-7030. Pobres verdaderos 12 1|2 a 1, martes y sábados.
E 1184 7 jn.

DR. N. GOMEZ DE ROSAS
Cirugía general. Enfermedades de señoras y partos de intervención quirúrgica. Ha establecido su consulta particular en San Lázaro 174, de 3 a 5.
E 1250.—13 jn.

COMADRONAS FACULTATIVAS

AMELIA PEREZ
ENFERMERA Y COMADRONA
Externa de Hospitales, muchos años de práctica, se ponen inyecciones a domicilio. No aplico ningún tratamiento, si no es por prescripción facultativa. Escobar 152 A (altos), entre Zanja y Salud. Tel. M-5426.
E 1219 30d-13 my.

PROFESIONALES

DR. GARCIA AMADOR
Especialista de París, Berlín y Londres
PIEL, SIFILIS, VENEREO
Tratamiento eficaz para la curación de Barros de la cara, manchas, calvicie y herpes. Extirpación total de verrugas, lunares, quistes y vellos por la Nieve-Carbónica y Electrolisis. Curación rápida de las enfermedades secretas por la Diatermia. San Miguel No. 21 (entre Industria y Amistad). Consultas de 10 a 12 y de 4 a 6. Teléfono A-4681. Se dan horas especiales.
E 1124.—12 my.

CORPORACION CLINICA
Teniente Rey, 78
Teléfonos A-7913 y M-2364
Procedimiento especial en la curación de las ALMORRANAS sin dolor ni OPERACION. Pudiendo el enfermo continuar sus trabajos diarios. Tratamiento de la DEBILIDAD SEXUAL e IMPOTENCIA. Nerviosismo, etc. Vías urinarias, corazón y mentales. Estómago, pulmones y del riñón (hígado). Afecciones generales. Médicos especiales para los tratamientos, diagnósticos y curaciones. Cirugía y Medicina en general (PARTOS) etc. Consultas de 1 a 5 p. m. y de 7 a 9 de la noche.

LOS POBRES. CONSULTAS $1
Neosalvarsán y para diabéticos, eczemas, úlceras y demás enfermedades. Tatuajes, manchas, arrugas, verrugas etc., son quitadas rápidamente. Reserva, garantía y seriedad profesional completos.
E 1101 31 my

DOCTOR STINCER
Catedrático de Anatomía Topográfica de la Facultad de Medicina. Cirujano de la Quinta Covadonga. Cirugía general. Consultas. Lunes, Jueves y Sábados: los demás días previo aviso, de 2 a 4. Calle M, número 4, Vedado. Teléfono F-2213, A-1558.
E 1088 31 my

Dr. Valentín García Hernández
Médico Cirujano
LUZ 15, M-1644, HABANA
Consultas de 1 a 3. Domicilio: Santa Irene y Serrano. Jesús del Monte. I-1840. Medicina interna.
E 1108 31 my

DR. JOSE G. RIVERO
Especialista en enfermedades de los pulmones, corazón y estómago. Tratamiento especial de la tuberculosis por inyecciones especiales. Enfermedades de la sangre. Reconocimiento $5. Para pobres: martes, jueves y sábados, gratis. Consultas de 3 a 5 todos los días en Reina 78. Teléfono M-3094.
E 1091 31 my.

DR. F. GARCIA AMADOR
Especialista en Enfermedades de la Piel, Sífiles y Venéreos
ESPECIALISTA DE PARIS, LONDRES Y BERLIN
Curación de estas enfermedades por medio de los efluvios de alta frecuencia. Tratamiento eficaz para la curación de los barros, herpes, lunares, manchas y tatuajes. San Miguel 21, entre Industria y Amistad. Teléfono A-2561. Consultas de 10 a 12 y de 4 a 6.
E 1124 31 my

Dra. MARIA GOVIN DE PEREZ
Dra MARIA PEREZ GOVIN
MEDICAS CIRUJANAS
De la Facultad de la Habana, Escuela Práctica y Hospital Broca de París. Señoras, niños, partos, cirugía electroterapia, diatermia, masaje y gimnasia. Gervasio 60. Telf. A-6861.
E 1131 31 my.

DR. GONZALO AROSTEGUI
Médico de la Casa de Beneficencia y Maternidad. Especialista en las enfermedades de los niños, Médicas y Quirúrgicas Consultas de 12 a 2. G, número 116, entre Línea y 13, Vedado, teléfono F-4233.
E 1070 31 my.

CIRUJANOS DENTISTAS

DR. VALDES MOLINA
CIRUJANO DENTISTA
Avenida de Italia número 24, entre Virtudes y Animas. Teléfono A-8583. Dentaduras de 15 a 30 pesos. Trabajos se garantizan. Consultas de 8 a 11 y de 1 a 9 p. m. Los domingos, hasta las dos de la tarde.
E 1229 d-14 Jn.

DR. PEDRO R. GARRIDO
CIRUJANO DENTISTA
Por las Universidades de Madrid y Habana. Especialidad en enfermedades de la boca que tengan por causa afecciones de las encías y dientes. Dentista del Centro de Dependientes. Consultas de 9 a 11 y de 12 a 2, p. m. Muralla 82, altos. Teléfono A-5269
E 1019 24 my

Dr. ARTURO ALBERNI
Neptuno 177 y medio (bajos) encontrará usted garantía, economía y rapidez; cualidades que le enaltecen como dentista graduado en Baltimore y Habana. Consultas de 8 a. m. a 8 p. m.
E 1118 31 my

Dr. ALBERTO COLON
CIRUJANO DENTISTA
Especialidad: cariе dental, rápida curación en dos o tres sesiones por dañado que esté el diente. Tratamiento de la PIORREA por la Fisioterapia bucal. Hora fija a cada cliente. Consultas de 9 a 5 p. m. Compostela 129, altos, esquina a Luz.
E 1181 4 jn

DR. H. PARRILLI
CIRUJANO DENTISTA
De las Facultades de Filadelfia y Habana. De 8 a 11 a. m. Extracciones exclusivamente. De 1 a 5 p. m. Cirugía Dental en general. San Lázaro 318 y 320, Teléfono M-6094.
E 1087 31 my

DR. GUERRERO DELANGEL
DENTISTA MEJICANO
Técnico especial para extracciones. Facilidades en el pago. Horas de consultas de 8 a. m. a 8 p. m. A los empleados del comercio, horas especiales por la noche. Trocadero 68-B, frente al café El Día, teléfono M-6395.
E 1106 31 my.

OCULISTAS

DR. A. C. PORTOCARRERO OCULISTA
Garganta, nariz y oídos. Consultas de 1 a 4; para pobres, de 1 a 2, $2.00 al mes. San Nicolás 52, teléfono A-8627.
E 1111 31 my

DR. HORACIO FERRER
ESPECIALISTA EN ENFERMEDADES DE LOS OJOS
Consultas a horas previamente concedidas, $10.00 Consultas de 2 a 5 de la tarde, 5 pesos. Avenida de Wilson y L, Vedado. Teléfono F-4831.
E 1143 31 my

QUIROPEDISTAS

Quiropedista TELLEZ
Especialista en el tratamiento de uñas encarnadas, Juanetes y callos supurados. Consultas de 8 a. m. a 6 p. m. Animas 15, bajos, entre amistad y Consulado.
E 1041 31 my

QUIROPEDISTA ESPAÑOL
Operaciones hechas, con extraordinaria habilidad, sin cuchilla, sin peligro, sin dolor, bien profundas, que duran mucho tiempo. $2, para pobres precios convencionales. Así como toda operación mayor. Especialidad en diabéticos, Villegas 44, Dr. Alfaro.
E 1183 6 jun.

PROFESIONALES

MARIA NUÑEZ
Facultativa en partos. Comadrona del Centro Balear. Consultas para las asociadas y particulares, de 2 a 3 p. m. exclusivamente. San José número 124, letra A. Teléfono U-1418.
E 1233 16 my.

ANA MARIA V. VALDES
COMADRONA
Muchos años de práctica. Los últimos procedimientos científicos. Consultas de 1 a 4. Precios convencionales: 21 esquina a B. número 317. Vedado. Teléfono F-1252.
E 1217 30 d 13 my

GIROS DE LETRAS

J. BALCELLS Y CO.
S. en C.
San Ignacio, Núm. 33.
Hacen pagos por el cable y giran letras a corta y larga vista sobre New York, Londres, París y sobre todas las capitales y pueblos de España e Islas Baleares y Canarias. Agentes de la Compañía de Seguros contra incendios.
E 1049 31 my

N. GELATS Y COMPAÑIA
103 Aguiar 103, esquina a Amargura. Hace pagos por el cable, facilita cartas de crédito y giran pagos por cable; giran letras a corta y larga vista sobre todas las capitales y ciudades importantes de los Estados Unidos, Méjico y Europa, así como sobre todos los pueblos de España. Dan cartas de crédito sobre New York, Londres, París, Hamburgo, Madrid y Barcelona.

CAJAS RESERVADAS
Las tenemos en nuestra bóveda, construída con todos los adelantos modernos y las alquilamos para guardar valores de todas clases, bajo la propia custodia de los interesados. En esta oficina daremos todos los detalles que se deseen.
N. GELATS Y COMPAÑIA
BANQUEROS
E 1053 21 my

ZALDO Y COMPAÑIA
Cuba números 76 y 78
Hacen giros de todas clases sobre todas las ciudades de España y sus pertenencias. Se reciben depósitos en cuenta corriente. Hacen pagos por cable, giran letras a corta y larga vista y dan cartas de crédito sobre Londres, París, Madrid, Barcelona, y New York, New Orleans, Filadelfia y demás capitales y ciudades de los Estados Unidos, Méjico y Europa, así como todos los pueblos.
E 1050 31 my.

AVISOS RELIGIOSOS

PARROQUIA DEL ESPIRITU SANTO
El domingo 23 de los corrientes se celebrará la fiesta del Espíritu Santo
A las 7 a. m., misa de Comunión.
A las 8 1-2, misa cantada, con orquesta.
La Cátedra Sagrada estará a cargo del R. P. Juan Puig, Escolapio.
A las 10, misa rezada.
El Párroco.
22963 23 my.

OFICIAL

SECRETARIA DE HACIENDA. Dirección General de la Lotería Nacional. Convocatoria. Hasta las nueve de la mañana del día 22 de Junio próximo venidero, se recibirán en el Despacho de la Dirección General, proposiciones por duplicados en pliegos cerrados, bajo una sola cubierta, para la subasta en el suministro de los efectos y material de oficinas consumible, en las oficinas de la Renta de la Lotería Nacional, durante el próximo ejercicio de 1926 a 1927, y entonces dichas proposiciones se abrirán y leerán públicamente. Los pliegos de condiciones y otros pormenores que se soliciten, se encuentran en el citado Despacho de la Dirección General. Habana, 21 de Mayo de 1926. Vicente Pozos, Secretario de la Subasta.
5123 4 d 22 my.

REPUBLICA DE CUBA. SECRETARIA DE OBRAS PUBLICAS. NEGOCIADO DE COMPRAS. Habana, mayo 13 de 1926. Hasta las 9.30 a. m. hora oficial del día 24 de Mayo de 1926, se recibirán en este Negociado, sito en Sol y Aguiar, proposiciones en pliegos cerrados para el suministro de un Equipo tipo Portatil, para soldadura eléctrica de una capacidad de 200 amperes, etc., con destino al Negociado de Talleres de Construcción y Reparación (Pedido No. 386) y entonces las proposiciones se abrirán y leerán públicamente. En este Negociado se darán los pliegos de condiciones y demás detalles a los que lo soliciten. JESUS CONSUEGRA, Jefe del Negociado.
4932 2 d 14 y 23 my.

REPUBLICA DE CUBA.—Secretaría de Obras Públicas. Negociado del Servicio de Faros y Auxilios a la Navegación. Edificio de la Secretaría de Obras Públicas. Calle de Sol frente a Aguiar, Habana. Habana 22 de Mayo de 1926. Hasta las nueve de la mañana del día 23 de Junio de 1926, se recibirán en el Negociado de Contratos, Bienes y Suministros, proposiciones en pliegos cerrados para la contratación del Servicio de Comunicación y Abastecimiento de los faros de: 1 Cabo de San Antonio; 2, Cayo Jutías; 3, Punta Gobernadora; 4 Cabañas; 5, Punta de Maya; 6, Cayo Diana, Piedras del Norte, Cayo Cruz del Padre y Cayo Bahía de Cádiz; 7, Cayo Cristo y Boca de Sagua; 8, Cayo Francés, Cayo Caimán Grande, de Santa María y Cayo Paredón Grande; 9, Punta de Prácticos y Punta de Maternillos; 10, Manatí; 11, Puerto Padre; 12, Punta Peregrina, Vita, Samá, Lucrecia, Banes y Nipe; 13, Sagua de Tánamo; 14, Punta de Maisí; 15, Cayo La Perla y Cabo Cruz; 16, Casilda; 17, Punta de los Colorados, Cayo Piedras del Sur y Cayo Guano del Este y entonces dichas proposiciones se abrirán y leerán públicamente. Se darán pormenores y facilitarán impresos a los que los soliciten. E. J. Balbín, Ingeniero Jefe del Negociado del Servicio de Faros y Auxilios a la Navegación.
5106 4d-22, 23 21 22 jn.

REPUBLICA de Cuba.—Secretaría de Obras Públicas. Negociado del Servicio de Faros y Auxilios a la Navegación. Edificio de Obras Públicas. Calle de Sol frente a Aguiar, Habana.—Habana, 21 de Abril de 1926. Hasta las nueve de la mañanadel día 24 de Mayo de 1926, se recibirán en esta Oficina proposiciones en pliegos cerrados para la obra de "Reparación del Faro del Mariel", y entonces dichas proposiciones se abrirán y leerán públicamente. Se darán pormenores a los que lo soliciten.—E. J. Balbín, Ingeniero Jefe del Negociado de Faros.
4158 4 d 21 2 d my 22

OFICIAL

REPUBLICA DE CUBA. Secretaría de la Guerra y Marina, Ejército, Departamento de Administración, Habana, 21 de Abril de 1926, hasta las 9 a. m. de los días del mes de Mayo de 1926, que se expresan a continuación, se recibirán en estas Oficinas, sitas en Diaria y Sánchez Figueras, proposiciones en pliegos cerrados para el suministro y entrega al Ejército durante el año fiscal de 1926 a 1927, de los artículos que comprenden los siguientes pliegos: día 24, vestuario capas, sombreros etc., muebles y víveres, día 25, artículos de cocina y comedor, material eléctrico y efectos de alumbrado, día 26, material de herraje y herramientas de mecánica, maderas, carne, hielo y hierba verde, día 27, artículos varios, artículos para la conservación del material, día 28, herramientas de construcciones, combustible leña, y viandas y entonces las proposiciones se abrirán y leerán públicamente. Se darán informes y demás detalles a quien los solicite. J. Semidey, M. M., Auxiliar del Jefe de Estado Mayor, Jefe del Departamento de Administración.
4244 4d-27 Ab. 1d-18 My.

REPUBLICA DE CUBA. Secretaría de Hacienda. Dirección General de la Lotería Nacional. Convocatoria. Hasta las nueve de la mañana del día diez y nueve de junio próximo venidero, se recibirán en el Despacho de la Dirección General, proposiciones por duplicado en pliegos cerrados, bajo una sola cubierta, para la subasta en el suministro de los efectos de ferretería y material eléctrico consumible en la Renta de la Lotería Nacional, las que serán servidas durante el año económico de 1926 a 1927, y entonces dichas proposiciones se abrirán y leerán públicamente. Los pliegos de condiciones y otros pormenores que se soliciten, se encuentran en el citado Despacho de la Dirección General. Habana, 18 de Mayo de 1926. Vicente Pozo Encargado del Material y Secretario de la Subasta.
5256 4 d 22 my

República de Cuba. Secretaría de Gobernación Negociado de sellos y material. Convocatoria. Habana, Mayo 18 de 1926. A las diez a. m., del día 22 de Junio de 1926, se recibirán en esta Secretaría proposiciones en pliegos cerrados para el suministro y entrega de efectos eléctricos, durante el año fiscal de 1926 a 1927.
A la hora y día señalados se abrirán y leerán públicamente las proposiciones.
En el referido Negociado se facilitarán a los interesados, pliegos de condiciones y cuantos más antecedentes sean necesarios.
(Fdo.) José Ma. Espinosa
Secretario de Comunicaciones.
5095 4d 20 2d 20

SOCIEDADES Y EMPRESAS MERCANTILES

VIAJERA ANTILLANA S. A.
Compañía de Vapores
De orden del Sr. Presidente, y en cumplimiento de lo acordado en la última Junta General Extraordinaria, se cita a los señores accionistas para una nueva Junta General Extraordinaria, que se celebrará el Lunes, veinticuatro del corriente mes, en la oficina del Lcdo. Manuel Pruna Latté, sita en la calle Habana 89, a las 10 a. m. para dar cuenta de la conferencia celebrada con la Empresa Naviera de Cuba, arrendataria de nuestros Vapores y acordar la línea de conducta que debe seguir nuestra Compañía en el futuro.
Habana, Mayo 19 de 1926.
El Secretario,
Lcdo. Manuel Pruna Latté.
E 1259 4 d 20 my.

AVISOS

POR un peso doy tres talones de recibos de 100 hojas, excelente papel, tres carteles de Se Alquila, etc. y sels contratos. Se envían a domicilio por 25 cts. San Francisco 43, Víbora, teléfono 1-5089.
22755 23 my.

MOTOR Housrboat, cost $30.000, six stateroom3, besides crews quarters, Dining salón, Sterling Engine, exchange for Cuban properties or any good busines. Box 6730 Miami, Florida.
22437.—29 my.

INDICE POR SECCIONES DE ANUNCIOS CLASIFICADOS

	Sección
ALQUILERES DE CASAS	1
ALQUILERES DEPTS.	2
ALQUILERES HABITS.	3
ANIMALES	4
AUTOMOVILES	5
BONOS Y CREDITOS	6
COMPRA-VENTA DE OBJETOS	7
DINERO E HIPOTECAS	8
ENSEÑANZAS	9
EMPLEOS-Demandas	10
EMPLEOS-Ofertas	11
ESTABLECIMIENTOS	12
FINCAS RUSTICAS	13
FINCAS URBANAS	14
HOSPEDAJES	15
INSTRUMENTOS DE MUSICA	16
MAQUINARIA	17
MUEBLES Y PRENDAS	18
PARA EL HOGAR	19
PARA LAS DAMAS	20
PERDIDAS	21
SIRVIENTES-Demandas	22
SIRVIENTES-Ofertas	23
SOLARES YERMOS	24
SOLICITURES. Varias	25
VARIOS. Agencias de colocaciones, etc.	26

1. ALQUILERES CASAS

Habana

GERVASIO, 180, ALTOS
Sala, recibidor, seis cuartos, comedor baño, cuarto y servicio de criado, 125 pesos, puede verse de 1 a 5. Informan: Teléfono F-2134.

BELASCOAIN No. 105 1|2
Esquina a Jesús Peregrino y a Chavez, preparado para establecimiento, se admiten proposiciones; dos viviendas en los altos con entradas independientes cada una, de sala, comedor, tres cuartos, baño intercalado, cocina de gas y carbón, servicio de criados; 2 cuartos en la azotea con servicios y lavadero. Teléfono F-2134.

CARLOS III No. 16-A
Alto, sala, comedor, 4 cuartos, baño intercalado, cocina de gas, servicio de criados $92. Teléfono F-2134.

POCITO No. 51
Dos altos, sala, dos cuartos, baño intercalado, cocina, $45 cada uno. Teléfono F-2134
22579.—23 my.

ALQUILERES DE CASAS

ESQUINA DE FRAILE
Se alquilan para dos familias o una numerosa, los bajos, primero y segundo piso con elevador, de las nuevas casas de San Miguel 173, una cuadra de Belascoain. Sala, recibidor, comedor, 5 habitaciones, baño intercalado, cocina, cuarto y servicios de criados, agua fría y caliente en la ducha. En módico precio. Hay dos de tres habitaciones. El portero las enseña.
23170 24 my.

SE ALQUILA el primer piso de Sol No. 125 con sala, recibidor, comedor azulejado con baño completo, mezcladora de agua fría y caliente, siempre hay agua con dos cuartos. La llave en los bajos. Sastrería. Teléfono A-1305.
23167 24 my.

CASAS apartamentos desde 50 hasta 75 pesos. Sala, comedor, uno y dos cuartos, cocina y calentador de gas, baño completo. Informes en la misma. Neptuno 172. Tel. M-6823.
23159 24 my.

SE ALQUILAN los altos de la esquina de Belascoain y San Rafael, acabadas de fabricar. Informan en la misma. U H 23136 29 my.

EN TROCADERO 115 esquina a San Nicolás, se alquila el primer piso alto, con sala, recibidor, comedor, 3 amplias habitaciones, cocina de gas y servicios sanitarios modernos, con agua caliente. Informes en la misma de 8 a 11 y de 1 a 6. Teléfono: U-2451.
23147 26 my.

HABANA 15, a media cuadra del Parque Luz Caballero, se alquila el primer piso, compuesto de sala, recibidor, gabinete, tres habitaciones, comedor, baño intercalado, cocina y servicios de criados. La llave en el tercer piso informan Rayo 110. Tel. A-3743.
23123 29 my.

ALQUILO lo. y 2o. piso San Miguel 179 G. Sala, tres cuartos, comedor, baño intercalado, cocina, servicios, cuarto criados primero $65; segundo, $60. Llaves botica. Informan Mercaderes 27. A-6524.
23121 29 my.

ALQUILO altos Dragones 37 B. Sala, tres cuartos, comedor al fondo, baño intercalado, cocina, servicios, cuarto criados $65. Llaves bodega. Informan: Mercaderes 27. A-6524.
23122 29 my.

BEERS BULLETIN
Principe, altos, 2 habitaciones, muebles . . . . . $ 75
Orfila, altos, 4 hab. gar. 70
Orfila, 2 pisos, 5 hab., gar. . . 130
Libertad, 2 br. sin muebles. . 38
E. Palma, 5 hab. mueb., gar. 250
L. Chaple, 4 hab. mueb., gar. 80
Evítese la molestia de buscar casa, nosotros se la buscaremos.
SE NECESITA
Una casa con muebles, familia americana con jardín, por un año. $ 110
SE VENDE
casa Alm., jardín, con mueb. $ 7.500
E. Palma, 10x40, casa . . . 26.000
Ave. Tres., Ved., lado fresco 40.000
C. Hués., Prado, 30 hab . . . 1.800
Rest. Prado, 4 años 10.000
Sombrerería Neptuno, $150 . 3.000
Casa con 5 hab., con muebles 800
Para alquileres de casas y ventas de propiedades, vea a:
BEERS-HAVANA
Pres. Zayas 9 1-2
A-3070. (Est. 1906) M-3281
E 1263 2 d 22 my.

HERMOSO LOCAL
Se vende contrato $80.00 alquiler. Tiene dos vidrieras modernas, buenos armatostes, gran comodidad para familia, 5 habitaciones, buen reservado y cocina. Lo mismo se vende el contrato con los $30.00 de alquiler que se alquila. Informan Monte 252.
23085 23 my.

COMERCIANTES
Cedo con buen contrato, local hermoso, lo mismo se cede una parte. Se venden vidrieras y armatostes. Véalo, es negocio. Informan en Monte 252
23084 23 my.

PROPIA para una sociedad o un club se alquila una magnífica casa con grandes y espaciosos salones en San Lázaro 138, con un espléndido frente al Malecón donde poder hacer gran terraza. Informes San Lázaro 124. Tel. A-2935.
23079 24 my.

NEPTUNO No. 150
Terminada de fabricar esta casa.
Se alquila por pisos independientes. Planta baja pasa establecimiento en $150, dos pisos altos con todo el confost moderno, a $80, cata piso. Dos cuartos en la azotea con sus servicios en $40. Propios para un matrimonio u hombres solos. Siempre hay agua en abondancia.
La llave en la misma durante el día.
Informes: Obispo, 108.
Teléfono M-2287
E 1262 3d-22 my.

O'REILLY

ALQUILERES DE CASAS

CASAS DE GOMEZ MENA

LAS MAS MODERNAS LAS MAS BARATAS

PASAJE LLINAS Y BENJUMEDA: En la calle Llinás, antes Santo Tomás, entre Marqués González y Oquendo, departamentos bajos y altos, independientes, compuestos de sala, cuarto, cocina, baño y patio. Precio $26.00 a $32.00.

CALLE OQUENDO ENTRE SANTO TOMAS Y BENJUMEDA: Pisos bajos y altos, compuestos de sala, comedor, dos habitaciones, baño completo y cocina. Precio: $40.00 a $50.00.

CALLE BENJUMEDA ENTRE MARQUES GONZALEZ Y OQUENDO: Pisos bajos y altos, compuestos de sala, comedor, dos habitaciones, baño completo y cocina. Precio: $46.00 y $48.00.

PASAJE Y CALLE SANTO TOMAS, ENTRE OQUENDO Y MARQUES GONZALEZ: Pisos bajos y altos, compuestos de sala, comedor, dos y tres habitaciones, baño completo, cocina y servicios de criados. Precio: $35.00 y $60.00.

CALLE OQUENDO ESQUINA A DESAGUE: Tanto por Oquendo como por Desagüe. Departamentos y pisos bajos y altos, compuestos de sala, comedor, dos y tres habitaciones, baño completo, cocina y servicios de criados. Precio: $28.00 y $60.00. Las llaves en Llinás, antes Santo Tomás número 21 "G".

CALLE MANGLAR, CALZADA DEL MONTE, Y CALLE LINDERO: frente al Mercado Unico, plantas bajas y altas, compuestas de sala, comedor, dos y tres habitaciones, cocina, baño completo, recibidor, terraza interior y servicio de criados. Precio de $40.00 a $70.00. Las llaves en poder del encargado.

MATADERO No. 5. Segunda derecha, casa compuesta de sala, recibidor, comedor, cuatro habitaciones, baño completo, cocina, cuarto y servicio de criados. Precio: $70.00. La llave en la calle Lindero, núm. 13, bajos.

CALZADA DE INFANTA: Manzana formada por las calles PLASENCIA, DESAGUE, PAJARITO Y PEÑALVER a tres cuadras de Carlos III, casas completamente nuevas, de dos plantas, independientes, con dos cuartos, sala, cocina, baño completo y servicios sanitarios inmejorables. Precio: $35.00. Las llaves en poder del encargado.

BARRIO DE REDENCION, MARIANAO: Calle Cuatro, número 76-D, una casa de moderna construcción, a media cuadra de los tranvías de la Habana-Vedado y dos de los de Zanja, compuesta de sala, comedor, tres habitaciones, baño completo intercalado, cocina y patio. Precio: $35.00. La llave en el 76 "E".

SAN LAZARO No. 58, primer piso, compuesto de sala, comedor, tres habitaciones, cocina y baño. Precio: $70.00. La llave en los bajos.

MALECON No. 14. Bajos compuestos de sala, comedor, tres habitaciones, cuarto de baño completo y cocina. Precio: $90.00. La llave en San Lázaro, 58, bajos.

Fiador o meses en fondo. Para informes, preguntar por el Encargado del grupo correspondiente o GOMEZ MENA. Habana, 121, altos. Teléfono M-7269.

E 1151 ind. 1 my.

ALQUILERES DE CASAS

ESQUINA DE TEJAS

Se alquila para establecimiento la espaciosa y bien situada casa de la Calzada del Monte 404, Esquina de Tejas. Informan Monte 412.
22557 1 jun.

SE alquila la casa de Zanja 125, entre Oquendo y Soledad, propia para un garage o industria, tiene 325 metros. Puede verse a cualquiera hora. Más informes, ferretería de Belascoain y San Rafael. M-9416.
22406.—23 my.

SE ALQUILA un primer piso de la calle de Acosta 60. Mucha ventilación y amplias habitaciones. Informan en los bajos. 22455 23 my.

SE alquilan los bajos de Merced 8, entre Cuba y San Ignacio, con sala, comedor, tres cuartos, cocina y demás servicios. La llave en los altos. Informes: Teléfono F-2608.
21824.—23 my.

OPORTUNIDAD

En Lugareño, una cuadra Carlos III vendo dos casas de dos plantas, 14.88 varas frente por 23.58 varas fondo. No corredores. Informe: Manuel Luaces. Gervasio 105, altos. Tel. M-3824
22867 23 my.

SE ALQUILAN los cómodos y frescos altos de Neptuno 258 entre Oquendo y Soledad. Sala, recibidor, 4 cuartos grandes, amplio comedor, buena cocina, magnífico baño, cuartos y servicio de criados. 22837 23 my.

SE ALQUILA la planta alta de Campanario 162 entre Reina y Salud. Informes y llaves Villegas 98, altos. Teléfono M-5222. 22336 23 my.

SE alquilan en 45 pesos los modernos altos de Someruelos 57. Sala, 2 cuartos, comedor, cocina y baño moderno, nunca falta el agua. Informes en la misma o en Monte 5, altos. Gómez. 22631.—2 jn.

SE ALQUILA una casa en el nuevo edificio situado en Manrique, San Lázaro, Malecón. Tiene recibidor, sala, cuatro cuartos dormitorios, magnífico cuarto de baño con agua fría y caliente, comedor y cocina, cuarto de criado con sus servicios. Elevador día y noche. Puede verse a todas horas. Precio módico. Informan en San Ignacio 10. Tel. A-6249.
22537 1 jun.

MUY IMPORTANTE

Se alquila, el nuevo grupo de casas recién construídas en Benjumeda esquina a Subirana, a una cuadra de Llinás, antes Santo Tomás, y a pocas cuadras de Infanta y Belascoaín. Las casas son de dos plantas, independientes, compuestas de sala, comedor, dos o tres habitaciones, cocina, baño intercalado completo, dos patios También departamentos altos y bajos, compuestos de una o dos habitaciones, cocina, servicios y patio. Todas estas viviendas tienen las mayores comodidades modernas, y sus servicios sanitarios son inmejorables. Precio: desde $18.00 hasta $50.00, fiador o meses en fondo. Para informes, pregunte al encargado del grupo, o a GOMEZ MENA, Habana, 121. Teléfono M-7269.

1225 Ind 15 my

SE alquila la casa acabada de fabricar, con todos los adelantos modernos, Espada y Vapor, compuesta de sala, comedor, baño, cuatro cuartos, servicios de criados, servicios sanitarios, agua abundante. La llave en la misma fábrica. Su dueño A-5540.
22585 23 my

SE alquilan los bajos de Lealtad 111. Tienen sala, recibidor, comedor corrido, siete cuartos, baño intercalado, cuartos y servicios de criados, etc. Precio $155. La llave en la bodega esquina San Rafael. Informes F-4496.
22595 23 my

OCASION
SE ALQUILAN CASAS
BARATAS

G, esquina a Santa Irene, (Jesús del Monte), compuesta de portal, sala, muy amplia, recibidor, comedor, dos habitaciones, baño intercalado cocina y servicio de criados y patio. Precio: $55.00. La llave allí mismo. Dolores 20, entre Lawton y San Anastasio, Víbora, departamento con sala, un cuarto, cocina y servicios. Precio: $15.00. Fiador o meses en fondo, informes GOMEZ MENA, Habana, 121, altos, teléfono M-7269.

1226 Ind 15 my

AMARGURA 54

Entre Habana y Compostela, se alquila gran local para almacén o depósito y en el principal un espacioso apartamento de 3 habitaciones y cocina. 22666 24 my.

COMPLETAMENTE restaurada, se alquilan los bajos de casa Desagüe o Figuras, entre Marqués González y Oquendo, compuesta de portal, sala, saleta, tres cuartos, cuarto de baño intercalado, comedor, cocina y cuarto para criados. La llave en los altos. Informan: Notaría del Dr. Jiménez. Tel. A-1469. Tel. I-4010, de noche solamente. 22833 23 my.

ALQUILERES DE CASAS

SE ALQUILAN los altos de San Miguel 166, compuestos de sala, recibidor, 4 cuartos, baño intercalado, comedor al fondo, cocina de gas, cuarto y servicio de criada. Informan en la Panadería en frente.
22727 23 my.

CRESPO 34 ESQUINA A COLON SEGUNDO PISO

Sala, saleta, tres habitaciones con baño intercalado, todas con balcón a la calle. Una habitación en la azotea y servicios para criados. Informan en la bodega. 22750 23 my.

SE alquilan los espléndidos altos de la casa Avenida de la República núm. 354, (San Lázaro), entre Gervasio y Belascoaín. La llave en los bajos donde informarán y en el bufete del Dr. Antonio Gonzalo Pérez. Teléfonos U-4962 y 3964.
22461.—23 my.

SE alquilan los altos modernos de Gervasio 173, entre Salud y Reina, con sala, saleta, tres cuartos, comedor y demás servicios. Informan en el 133-A, altos.
22386 24 my

SE alquila planta baja Virtudes 87, sala, comedor, cuatro habitaciones, baño con agua caliente, cocina de gas, hermoso patio. La llave en los altos.
21972 29 my

MAGNIFICO SALON
(Para Oficinas)

Mercaderes 13 entre Obispo y Obrapía, primer piso. Gran salón cómodo y fresco, inmejorable para oficinas, lugar céntrico, en el corazón de la zona comercial. Se alquila en condiciones ventajosas para el inquilino. Informa: Manuel Aspuru, en Mercaderes 24, altos. Tel. A-6596.
22028 24 my.

A LOS COMERCIANTES

Se alquilan los hermosos bajos de Habana 121, esquina a la calle de Muralla, el mejor lugar de la zona comercial de Muralla, propio para almacén, establecimiento oficina, etc. Precio razonable. Informes: Habana 121, altos. GOMEZ MENA. Teléfono M-7269.

E 1209 ind 1 my.

SE ALQUILAN los modernos altos de Alambique 27, con sala, comedor, habitaciones, baño moderno. Precio: $60.00. La llave en el 25. Informes Universidad 15. Tel. A-3061.
22477 27 my.

22 PESOS, casita chica, con luz, sala un cuarto y cocina, patio al frente. San Francisco 53 a una cuadra de Carlos III. 22388 27 my.

SE ALQUILAN los altos de la Joyería La Amatista, de Egido 53, acabada de fabricar, servicio de lo más moderno y abundante agua. Informes y llave en la Joyería. Teléfono A-7383. 22734 24 my.

SE ALQUILA el segundo piso de San Nicolás 68 casi esquina Neptuno. La llave e informes en la Casa de Enrique. Neptuno 74. Tel. M-6761.
22723 23 my.

VIRTUDES 137, espléndidos y frescos altos con sala, recibidor, gabinete, cinco habitaciones, baño moderno, y cocina de gas y comedor. La llave e informes en los bajos, alquiler barato. 21252.—30 my.

IMPORTANTE

Se alquilan cuatro locales esquinas para establecimientos en un grupo de setenta y dos casas recién construídas, en la manzana formada por las calles de Plasencia, Desagüe, Pajarito y Peñalver, a una cuadra de Infanta y tres de Carlos III: oportunidad sin igual para desarrollar un negocio de brillante porvenir con los 144 inquilinos de este barrio residencial: condiciones ventajosas. Para informes: GOMEZ MENA, Habana 121. Teléfono M-7269.

E 1208 ind 1 my.

ELEGANTES pisos con todo el moderno confort, acabados de construir en el mejor barrio de la Habana, San Lázaro núm. 470, entre Infanta y N, sala, comedor, tres cuartos, baño completo, cocina, cuarto y baño de criados. Informan Moralés y Ca., teléfono A-2973. Compostela 38.

E 1216 8 d 13 my

SE ALQUILAN los bajos Damas 14, media cuadra Obras Públicas, cuatro grandes cuartos $75. Llave, bodega Luz. Informes Guasch. Lamparilla No. 78. Tel. A-0374.
22845 24 my.

ALQUILO modernos altos Campanario 166 casi esquina Reina. Sala, saleta, cuatro cuartos, demás servicios y agua abundante. Llave bajos. Informes: Tels. I-3644. A-5620.
22851 29 my.

SE ALQUILA, el tercer piso de la casa San Lázaro 173, se compone de sala, comedor al fondo, tres cuartos y baño intercalado. Puede verse de 9 1-2 a 12. Informa: Pedro Fantony. Calle Dos entre 15 y 17. Vedado. Teléfono F-1746. Precio $80.00.
22694 23 my.

ALQUILERES DE CASAS

SE alquila un bonito piso bajo, del moderno edificio, Marqués González 14 con sala, recibidor, 2 habtacones grandes, baño intercalado, comedor al fondo, cocina de gas y calentador. Llaves e informes, ferretería Padre Varela y San Rafael. M-9416.
22407.—23 my.

SE alquila, San Ignacio 120, esquina a Acosta, los altos, muy ventilados, compuestos de sala saleta, 4 cuartos, cocina de gas con calentador, baño intercalado con abundante agua. La llave en la bodega, su dueño calle 12 y 15, Vedado. Teléfono F-1021.
20075.—23 My.

SE alquilan los altos y bajos Consulado 40, casi esquina a Genios, juntos o separados. Informan: Teléfono FO-7808. 22822.—24 my.

SAN LAZARO 198, entre Galiano y San Nicolás, acabados de fabricar. Sala, 4 habitaciones, comedor al fondo, baño intercalado. Llave en los bajos. Dueño San Miguel 53. Teléfono A-4276. 22854 23 my.

SE ALQUILA en $65 los altos de Manrique 5 B., con sala, comedor, 2 cuartos, cocina de gas y baño. La llave en la bodega El Dique. Informan A-4011. 22654 25 my.

SE ALQUILA en Monte 80 esquina a San Nicolás, una casa segundo piso, compuesta de sala, comedor, tres amplias habitaciones, todas con balcón a la calle, hall y cuarto de baño intercalado, agua abundante, caliente y fría, cocina de gas y servicios de criados. Precio $75. Informan en el Café de los bajos. Tel. A-4365.
22821 22 my.

Cerro

SE ALQUILAN las frescas y hermosas casas Calzada del Cerro 633 y 635 compuestas de portal, sala, saleta, 4 cuartos, comedor, dos patios, baño completo, instalación de gas y eléctrica, calentador, cuarto y servicio de criados. La llave en la bodega de la esquina de Auditor. Su dueño Carvajal 1-A. Teléfono U-3622.
23051 29 my.

SE ALQUILA un local propio para café, bodega y fonda de esquina. Calzadad del Cerro y Colón a dos cuadras del paradero del tranvía. En la misma se alquila un departamento alto con sala, comedor, 2 cuartos, servicios modernos $28. Informan en los altos. Tel. I-6991. 23066 26 my.

ALQUILO el espléndido y moderno edificio Cerro 458, esquina a Patria con 1.800 metros, todo salones, 3 pisos y elevador eléctrico, propio para cualquier clase de industria. Informes Alberto Crusellas. F-5445. 22825 24 my.

ALQUILO en la esquina de Zanja Real e Infanta, frente a la fábrica de botellas de La Tropical e inmediata a Palatino, un magnífico salón para bodega o café, con piso de granito y situado en buena barriada del Cerro. Para informes en Compostela 65, teléfono M-5496. Sr. Vila.
22601 25 my.

SE ALQUILA la espléndida y fresca casa Calzada 575 esquina a Carvajal, en la parte más alta del Cerro a tres cuadras de la esquina de Tejas con todas las comodidades modernas. Precio $200. Tels. U-1923 y F-3150. 22860 27 my.

CERRO, se alquilan en la calle de Patria esquina a Santovenia, 2 casas en altos, recién fabricadas, a media cuadra de la Calzada. Tienen sala, comedor, 2 cuartos, cuarto para criados, cocina de gas, un hermoso baño. Informan en la bodega, Tel. A-9405.
22433.—25 my.

SE alquilan 2 casitas en la calle de Prensa número 45 y 47 esquina a Santa Teresa, la llave en la bodega, Cerro. 22141.—23 my.

Jesús del Monte-Víbora

HERMOSA NAVE ALTA

Se alquila con 500 metros cubiertos sin columnas y una gran terraza por dos calles, ideal para grandes talleres, industrias, sociedad o colegio. Informan Ave. Serrano 6. Tel. I-3121.
23158 5 jun.

BONITOS ALTOS

Se alquilan en $55 en San Leonardo y Durege, muy frescos, 5 dormitorios baño completo, dos terrazas y servicio de criado. Tel. I-3121.
23157 29 my.

SE ALQUILAN los altos de San Buenaventura 13 entre Concepción y Dolores, compuestos de sala, saleta y 2 cuartos, informan en Delicias 41, entre las mismas calles. Tel. I-2054.
23080 27 my.

SE ALQUILA la hermosa casa de San Bernardino 28 entre Serrano y Durege. Precio $50. Nunca falta el agua Tel. I-3338. 23114 24 my.

SE ALQUILA Ave. Libertad 37, casa nueva con portal, sala, saleta, tres cuartos, baño intercalado, comedor, pantry, cocina, cuarto y servicio criado, patio, traspatio. Precio $70. Fiador. Informan I-2239. 23174 31 my.

SANTOS Suárez, se alquila la casa San Bernardino casi esquina San Benigno. Sala, comedor, tres hermosos cuartos, a una cuadra del parque, recién pintada. Tel. A-6259.
23054 24 my.

SE alquila en $35, moderna casa sala y tres cuartos. Acierto núm. 1. Llaves, bodega Luyanó 71. Dueño I-2450. 22089 29 my

LUYANO. Casa moderna en 45 pesos. Guasabacoa, 48, a media cuadra del tranvía, portal, sala, recibidor, tres cuartos. Teléfono I-5221, local 22.
22996 24 my

ALQUILAMOS naves con chucho de la Havana Central. Ca. Maderas Planiol, S. A., Luyanó.
22987 29 my

SE ALQUILA una nave chica para industria o comercio, Guasabacoa y Velázquez a una cuadra de Concha. Tel. I-2796. 22233 23 my.

ALQUILERES DE CASAS

EN LO ALTO de la Loma de Chaple. Para el rigor del verano, chalet amueblado, todo confort y cuatro dormitorios. Precio $90 mensuales. Fiador o fondo. Garage, jardín, patio. Informan Tel. F-5514. A-3070
22870 25 my.

SE ALQUILA

Unos hermosos altos en la calle San Indalecio 23, pasando dos líneas de guaguas por la puerta. Frescos y con mucha agua, compuestos de sala, tres cuartos, comedor, cocina y baño. Informan: San Leonardo 20.
22789.—25 my.

COMERCIANTES

Calzada de Jesús del Monte, frente otra industria, alquilo tres naves con 1.200 metros. Situación magnífica Calzada de esús del Monte, frente a la Quinta de Dependientes. Tienen también comunicación por la calle de San Joaquín. Se alquilan juntas o separadas. Más informes M-1782. 22710 23 my.

SE ALQUILAN en lo mejor del Reparto Santos Suárez, calle San Leonardo esquina a Avenida de Serrano, dos espléndidos altos y un bajo, compuestos de tres habitaciones, magnífico baño intercalado, etc. La llave en uno de los bajos. Informes L. M. Santeiro. Tel. I-5285. I-5286.
22653 23 my.

VIBORA

Calzada Jesús del Monte número 587 entre Catalina y Marianao. Casa grande, 6 dormitorios y demás dependencias. Gran patio, terraza al fondo, mucha brisa, portal alegre, Calzada, Alquiler barato.

22816—27 My.

SE alquila la casa calle de Estrampes número 10, a una cuadra del tranvía, compuesta de sala, saleta, tres habitaciones, baño intercalado, cuarto de criados, un gran comedor al fondo, servicio de criados, patio y traspatio, con árboles frutales. Informan en la calle de Lacret esquina a Juan Delgado. Teléfono I-2507.
22689 24 my.

SE alquila una casa altos, en la Víbora, se compone de 4 cuartos, 1 sala, comedor, cocina, baño intercalado, en frente el colegio los Hnos. Maristas, véala, que le conviene, es muy fresca y siempre tiene agua. Tel. I-3457. 22811.—29 my.

VIBORA

Pedro Consuegra o sea Laguerueela esquina a Primera, altos frescos, 4 dormitorios y demás dependencias. Tiene agua segura, alquiler barato. Informes: en los bajos.

22817—27 My.

VIBORA. Se alquila una casa grande, lujosa, con seis salas dormitorios, sala, recibidor, comedor, tres cuartos criados, dos grandes baños familia; garage para dos máquinas; media cuadra carros, botica y bodega. Avenida Luis Estevez 3, entre Calzada y Príncipe de Asturias. Llave al lado.
22209 23 my.

VILLA ROSA

Se alquila en la Víbora, lujosa residencia. Tiene seis habitaciones, tres baños, garage para dos máquinas y toda clase de comodidades. Informan I-2296. 22034 24 my.

VIBORA, Pocito 7, tiene portal, sala, comedor, dos cuartos, patio, baño moderno y cocina. Precio 35 pesos. Tel. I-7193. 22635.—23 my.

SE alquilan en $40, Acierto número 1, sala, 3 cuartos etc y en $40, Calzada de Luyanó número 71 B, sala, dos cuartos etc. Llaves, bodega Luyanó núm. 71. Dueño: I-2450.
22156.—23 my.

SE alquila la casa Carmen 26, Jesús del Monte, con jardín, sala, saleta, tres cuartos, baño intercalado, cuarto y servicios de criados. Precio 60 pesos. Informan Carmen y San Lázaro, Villa Alberto.
22588 23 my.

ACABADA de fabricar se alquila la esquina de la calzada de San Miguel del Padrón y Santa Emilia, Reparto Rocafort, propia para café, lechería, o bodega. Informan en el Cerro calle Santa Teresa y Carmen, bodega.
22383 25 my

JESUS DEL MONTE

En Marqués de la Torre, 36, entre Madrid y Princesa, a dos cuadras de la Calzada de Jesús del Monte, se alquila casa compuesta de sala, comedor, tres cuartos amplios, cocina, baño, y patio. Precio: $50.00. La llave al lado, en el número 38. Informa PEDRO GOMEZ MENA, Habana 121, bajos. Teléfono, M-7269.

1228 Ind 15 my.

SIN estrenar, se alquila casa Parraga y Patrocinio, Loma Mazo, una cuadra paradero Víbora, sala, tres cuartos, cuarto servicio, comedor cuarto y servicio criados, cocina, todo moderno. $65, llaves equina.
21846.—28 my.

SE alquilan los bonitos y modernos altos, los más frescos de la Loma de Chaple, a una cuadra del tranvía. San Carlos 2 esquina a Morell.
22532 24 my

ALQUILERES DE CASAS

Marianao

SE ALQUILA EN MARIANAO

Una casa muy ventilada, calle San Julio entre Avenida Columbia y Medrano. Sala, antesala, tres habitaciones, una más de criados, baño y cocina; jardín de césped de nueve por cuarenta metros. Precio: cincuenta pesos.

Informarán General Lee 11, Paradero de los Quemados.
1260 3d 22

SE alquilan preciosos altos de esquina, una cuadra del colegio La Salle. A esquina 11, con tres terrazas, acabados de fabricar. Tel. F-5854.
23016.—30 my.

SE alquila amueblada, una lujosa residencia, en uno de los más céntricos repartos, cerca del Vedado. Contrato no menos de un año. Informan en el Teléfono F-5002.
23028.—24 my.

PROPIA PARA EL VERANO

A cuadra y media de la fuente luminosa y dos del tranvía, alquilo espléndida casa compuesta de cuatro cuartos grandes, sala, comedor, cuarto de baño, cocina, pantry, cuarto y servicio de criados portal, jardín, patio y garage. La alquilo con muebles o sin muebles, muy barata. Dirijanse al teléfono M-6356 o al FO-1524.
22980.—26 my.

SE ALQUILAN unos altos muy frescos, muy cerca del Colegio de Belén, Avenida Tercera esquina a Dos, Reparto Buena Vista. Precio $35. La llave al lado. Cine Campoamor. Teléfono A-6060. Paradero Rabell.
22935 23 my.

QUEMADOS de Marianao. Se alquila la hermosa casa Maceo 14, estará abierta hoy y dos días más de 12 a 5 informan en 17 y 2. Vedado.
22950 23 my.

PARA BODEGA O CAFE

Se alquila esquina nueva con vivienda Precio $30. Avenida de Columbia y Martínez. Marianao. Informan Teléfono M-4922 22828 3 jun.

MARIANAO

Se alquila una lujosa quinta con árboles y gran patio, capacidad para familia numerosa. Samá 31, Marianao. La llave al lado. Informan I-4376.
22619 2 jun.

PISO alto, independiente, cómodo y barato, para dos familias, tiene 7 cuartos, gran sala, baño, comedor, cocina, 4 balcones a la calle, galería cubierta servicios criados. Vedado, calle 15 número 257, entre E y F. Llave en el número 255. Informes, teléfono F-1969. 22003.—22 my.

Vedado

EN EL VEDADO. Se alquilan los modernos y frescos altos de la casa calle K, esquina a 11. Tienen sala, saleta biblioteca, hall, 6 cuartos, dos baños, comedor, pantry, cocina, dos cuartos, criados y su servicio, garage. Informan F-2115. La llave en la bodega de en frente. 23103 26 my.

SE ALQUILA una casa en la calle F entre 25 y 27. Tiene jardín, portal, sala, comedor, tres habitaciones, cocina, baño y patio; para más informes en el Tel. F-4803. 22982 25 my.

VEDADO. En módico precio y rebajados se alquilan los bajos y altos de Quinta 44 y 44 1-2 altos, independientes desde la acera a media cuadra del Parque Villalón y frente al Colegio de las Dominicas, los bajos con 6 habitaciones y todas las comodidades necesarias y los altos con tres y cuatro habitaciones, están a la brisa y acabados de pintar. La llave en los bajos. Informan en Calzada 167, bajos
23000 20 my.

VEDADO. Se alquilan los cómodos bajos de la casa calle H 95 entre 9 y 11, a media cuadra de la Línea, acabados de pintar, compuestos de portal hermosa sala, cuatro hermosas habitaciones y dos más pequeñas, hall, galería, terraza al fondo y patio, espacioso baño, servicio completo de criados y garage para tres máquinas. Informan 7a. No. 167 entre J e I.
22999 29 my.

SE ALQUILA la casa calle 17 No. 482 letra E, entre 10 y 12, compuesta de jardín, portal, sala, saleta, tres habitaciones, baño intercalado, comedor, cocina, cuarto y servicios de criados, patio y lavadero al fondo. La llave en el No. 482 H de la misma calle. Informan en B No. 142 esquina a 15. Tel. F-1387. 23138 26 my.

SE ALQUILA la casa calle D No. 66 altos, Vedado, casi esquina a Calzada muy próxima al Parque de Villalón, compuesta de sala, saleta, 5 cuartos, baño intercalado, cuarto de criados y terraza. Informan en El Encanto.
23131 31 my.

CASA amueblada, Vedado, bien situada, con portal, acera de la brisa del mar, propia para matrimonio. Calle Once Núm. 156, bajos, entre J y K.
23034.—23 my.

SE alquila, en 21 núm. 457, entre 10 y 12, nueva y cómoda casa, con recibidor, sala, saleta, comedor, salón de bilar, cinco habitaciones bajas, dos baños, cocina, pantry y despensa, tres habitaciones altas con sus servicios, patio con su jardín, traspatio con un cuarto, lavaderos garage y otras comodidades. Precio $200, en la misma informan.
23027.—26 my.

VEDADO, se alquila la bonita y moderna casa, de esquina, Tercera y D número 280, próxima a descuparse, con cuatro cuartos, cocina de gas, cuarto de criados y demás comodidades. Informan: San Lázaro 33. Teléfono A-1065. 23047.—27 my.

SE ALQUILA amueblado o sin muebles el chalet de 23 y 8 en precio de ocasión. Informan en el mismo.
22920 26 my.

SE AQUILA la hermosa y fresca casa de Calzada 132 entre 10 y 12, Vedado. Altos y bajos Precio cada piso $160. Dueña: I-3280.
22973 26 my.

LINEA en G y H, edificio moderno, se alquila el lo. derecha, 4 cuartos y demás comodidades, es piso amplio y cómodo. La llave en el mismo piso en frente, precio $85. A-4729.
22797.22 my.

SE alquila el piso bajo de la casa calle 6 entre 23 y 25, Vedado, compuesta de sala, comedor, cuatro cuartos, baño intercalado, cocina, servicio de criados, entrada independiente etc. Precio 85 pesos. La llave en la bodega de la esquina.
22820.—27 my.

ALQUILERES DE CASAS

VEDADO: LINEA, 113, ENTRE J Y K

Se alquilan los altos, terraza, sala, recibidor, cinco cuartos, dos baños intercalados, dos cuartos y baño de criados, comedor, pantry, cocina y terraza, garage y tres habitaciones con baño. Se puede ver de 3 a 5. La enseña la familia que la vive. Teléfono F-2134.

CALLE 15 No. 12 ENTRE J Y K

Bajos, sala, recibidor, 6 cuartos, baño completo, comedor, pantry, cocina gas y carbón, servicio de criados, garage, $200. Teléfono F-2134.
22580.—23 my.

VEDADO, calle 20 No. 28, esquina a 15. Se alquila casa moderna, jardín, portal, sala, 3 cuartos, cocina, baño etc. La llave en la bodega La Jardinera. E 1257 4 d 20

SE alquila hermosa casa amueblada, con todo el confort moderno dos esquina once esquina de Fraile. Precio $375, incluyendo jardinero y servicio telefónico. Informes Teléfono F-4011, de 1 a 4 p. m.
22803.—24 my.

SE ALQUILAN csas a 20 y 25 pesos con luz en el Vedado. Calle 26 entre 15 y 17. Informan en la misma. 22627 25 my.

VEDADO, calle 2 y 37, alquilo una casita compuesta de 2 habitaciones, sala, comedor, cuarto de baño y cocina gas $35; altos en la misma, una habitación espléndida. Precio $15.
22670 24 my.

SE ALQUILA la casa J No. 267 entre 27 y Avenida de la Universidad, compuesta de jardín al frente, portal, sala, saleta, 4 cuartos bajos y uno alto, cuarto de baño, cocina y servicios para criados. Informan Notaría de Jiménez. Habana No. 51. Teléfono: A-1469. La llave al lado.
22834 23 my.

SE ALQUILAN los altos de la casa de moderna construcción situada en la calle 27 entre B y C Vedado. Se componen de sala; comedor; 4 habitaciones y cuarto de criados; doble servicio sanitario y baño moderno. Las llaves en la bodega de la esquina de 27 y B. Precio $70. Para informes: García Tuñón. Aguiar y Muralla. Tel. A-2856. 22868 24 my.

HERMOSA planta alta, independiente 23 No. 246, a la brisa, con sala, saleta, 5 cuartos, closets, dos baños, comedor, hall, 2 baños y 2 cuartos criados, garage y gran patio. Informes F-1636. 22966 23 my.

JOVELLAR, 35, ALTOS

A una cuadra de la Universidad, se alquilan los lujosos altos compuestos de terraza, sala, recibidor, 3 grandes cuartos, galería de cristales, espléndido baño, comedor, cocina con gas y carbón, cuarto de criado. Informan: Tel. A-4794. La llave en los bajos.
22861 29 my.

SE alquila la planta baja de la casa calle 25 entre 4 y 6 No. 414. Jardín, portal, sala, comedor, 3 cuartos, baño, cocina de gas, cuarto y servicio de criado. Informan en 2 No. 8, entre 9 y 11. La llave en la bodega de la esquina. 22812.—24 my.

VEDADO, calle Diez entre 23 y 25, alquílanse bajos modernos; portal, sala, comedor, tres cuartos, baño completo; servicios criado; agua caliente, con garage, $75 y sin garage. $65. Llave al lado.
22638.—26 my.

SE alquila la casa de A y 15 número 137, acabada de reconstruir con todo el confort moderno. Informan en 17 núm. 398, teléfono A-5240.
22575 23 my.

VEDADO, se alquila la casa calle 5a. número 99, entre 6 y 8. Informan en el 101, o teléfono T-1675.
22753 27 my.

A la entrada del Vedado, Línea número 2, se alquila amplia y ventilada casa en $275. Informes: Pablo Suárez. Teléfonos M-8270, F-4233 y F-4011. 22805.—24 my.

VEDADO. En $150 se alquilan los altos de la casa calle M No. 37 entre 19 y 21 con garage y demás comodidades. Las llaves e informes en los bajos. 22447 1 jun.

VEDADO

En la calle 21 núm. 313-315, entre B y C, se alquilan dos casas de dos plantas cada una, la 313, se compone de sala, saleta, servicios y cocina en la planta baja y de tres cuartos con sus servicios en la planta alta. La 315, la planta baja se compone de sala, saleta, cocina y servicios y en la planta alta tiene un hall y cuatro habitaciones espaciosas. Tienen al fondo ambas un patio de tierra con árboles, y al frente, portal y un jardín. Se alquilan juntas o separadas, precio de situación. Informes: GOMEZ MENA, Habana 121, altos. Tel. M-7269.

1227 Ind 15 my

SE alquila una casa moderna, muy amplia y cómoda, tiene garage en la calle 10 núm. 9, entre 11 y 13. Informan en la calle 11 núm. 39 esquina a 10. 21319.—28 my.

VEDADO, se alquila la hermosa casa Pasec 271, (bajos), entre 27 y 29, con cinco cuartos, dos baños, garage, dos cuartos de criados y todas las demás comodidades de casa de lujo, alquiler reajustado. Informes en la misma.
22431.—24 my.

BOTICA, buen local, propio para farmacia, más de 300 casas, hay carnicería, tienda de ropas, café, etc., pero falta la botica. Reparto Nogueira, Marianao. Teléfono FO-7014.
21954 28 my.

ALQUILERES DE CASAS

VEDADO, altos nuevos, fresquísimos, 10 y 5, esquina de fraile, sala, comedor, tres habitaciones, baño intercalado cocina y calentador de gas, cuarto y baño de criados. $75. Informes en los bajos. 22576 26 my

Guanabacoa

SE alquila o se vende la casa Santa Rita 1, Guanabacoa, propia para despalillo o industria. Informes: Teléfono 1107. Regla.
21983.—29 my.

Extraradio

ría, azotea, portal, sala, tres cuartos, media cuadra paradero La Criolla. SE alquila, casa en $22, mamposte-Husillo y Hernández, bodega, Puentes Grandes, a 15 minutos de Galiano. 23035.—27 my.

REGLA. A tres cuadras Estación Feser se alquilan modernas casas, calle Diez de Octubre 7 B, C, D, E, F, con portal cerrado, sala, comedor, 3 cuartos y demás servicios. Su precio letras B E, F 27 pesos; la C y D $30. Informan en el No. 7 de la referida calle. 22398 17 jun.

SE ALQUILA
EN LA PLAYA DE VARADERO

Hermosa casa de dos plantas, compuesta la planta alta de 6 habitaciones con baño intercalado y portales; la baja de sala, comedor, dos cuartos, pasillo, portales, cocina, tres cuartos de criados, servicio y garage; tiene luz eléctrica y gas. Informes: V. Lorenzo. Tel. A-8995 de 3 a 5 p.m.
22456 24 my.

Se alquila, vende o permuta por casas en el Municipio de la Habana, magnífica finca de recreo, en lo mejor del Wajay, con gran casa de vivienda, luz eléctrica, agua corriente del Calabazar, garages, glorietas, jardines, gran arboleda, etc. Informes: Banco Gallego, Prado y San José.

E 1215 8 d 13.

2. ALQUILERES DEPTS.

Habana

NARCISO LOPEZ 4

frente al Muelle de Caballería, alquilo departamentos de dos y tres habitaciones con vista calle, con servicios y sin. Casa de orden.
23162 25 my.

SANTIAGO 11. Se alquila un departamento bajo, compuesto de sala y cuarto, dos ventanas a la calle en $30. Informa el encargado.
23092 93 26 my.

DESDE 50 pesos se alquilan magníficos departamentos con todas las comodidades en el nuevo edificio de Ayesterán y Desagüe. Informan San Lázaro 124. Tel. A-2335.
23078 24 my.

APARTAMENTOS BASARRATE
PARA PEQUEÑAS FAMILIAS

Recibidor, alcoba, lujoso baño privado, servicios de alumbrado y teléfono Comidas a su vivienda. Pase el verano aquí, 100 pies sobre el mar. Agua abundante. Económicos. San Rafael No. 246, entre Basarrate y Mazón, una cuadra de Infanta.
23058 26 my.

SE ALQUILA un departamento con sala y cuarto, con balcón a la calle Belascoain 215, frente al Prescinto. En el mismo informan.
23135 24 my.

EN LAGUNAS 80, altos se alquila un apartamento de tres piezas, con sus servicios, luz y teléfono a hombres solos o matrimonio sin niños; alquiler $35.00 mensuales.
23160 24 my.

DEPARTAMENTO con dos magníficas habitaciones, con balcones a dos calles en punto céntrico y en casa de familia, se alquila a matrimonio sin niño o corta familia. Precio reducido frente al Parque Central. Obrapía 122 altos de El Castillo.
23164 24 my.

ALQUILO un departamento alto con servicios, únicos inquilinos, hombres solos o matrimonios sin niños Se piden referencias. Tenerife 5.
22975 26 my.

SE ALQUILAN
PRECIOSOS APARTAMENTOS

EDIFICIO CARLOS III No. 12

(A dos cuadras)
(de Belascoaín)

En el más alto, fresco y céntrico lugar de la ciudad, con todo el confort moderno

PRECIOS MODICOS

INFORMAN

O'Reilly 11. Dpto. 507

Teléfono A-4817

E 1213—15d 12.

FOLLETIN 36

LA MARQUESITA

Por

A. DOURLIAC

Obra coronada por la Academia Francesa

Traducción de

FELIPE VILLAVERDE

De venta en la librería "La Moderna Poesía", Pi y Margall, (antes Obispo) número 135.

(Continúa)

porque, lo confieso, no lo entiendo bien.

—Bueno, pues, tomemos las cosas más atrás... Ya sabe usted que tenía una rentita...

—Sí, sí, ya lo sabía!

—Que se había reducido más aún.

—¿Cómo fué eso? — preguntó el farmacéutico, que parecía creer la cosa imposible.

—¿Se acuerda usted de la huída de Giroux, el banquero que arruinó tantos imbéciles?

—Me acuerdo, porque de ello hace pocos meses.

—Pues bien, yo estaba entre aquellos imbéciles.

—

ALQUILERES DEPTS.

MONTE 2-A

esquina Zulueta. Alquilo hermosos, amplios departamentos de dos habitaciones, vista calle, muy frescos, hay una habitación para matrimonio solo. Casa de orden. 23163 25 my.

SE ALQUILAN varios departamentos para oficinas, a media cuadra del Correo y de los muelles. Informan: Muralla 3, altos. Tel. M-9206. 22898 23 my.

JOVELLAR 15

Se alquila un departamento amplio, con entrada independiente por la calle M. Se da barato. 22889 25 my.

EDIFICIO CUBA

Empedrado 42, se alquila un departamento que da a la calle, con dos habitaciones, y otros amplios y ventilados, desde 20 a 25 pesos. Elevador, luz, agua y teléfono. 22445.—23 my.

SE ALQUILAN frescos y cómodos apartamentos esquina de la brisa, baratos en San Ignacio #8. Informes Bar La Esfera. Tel. M-6473. En los bajos. 22644 26 my.

A PERSONAS morales se alquila hermoso departamento, vista a la calle y dos habitaciones, una de doce pesos en Aguiar 83 letra A, altos. 22509 27 my.

SE ALQUILA en Amargura 80 un apartamento en el primer piso con tres habitaciones, sala, comedor, baño, cocina y servicio para criados. Hay incinerador. Precio $70. Hay elevador. El uso de este se cobra extra. Informan Amargura 53. 22636 26 my.

ZEQUEIRA 13

Próximo al Mercado Unico, hay departamentos de dos espléndidas habitaciones, cocina, patio y servicio independiente. Su precio de 25 a 30 pesos. 22665 24 my.

Barrios

VEDADO. Se alquila un apartamento de dos habitaciones grandes, cocina y baño, 23 entre 10 y 12. Café, informan 23156 24 my.

EN EL EDIFICIO por apartamentos, calle 19 No. 243 A entre E y F, Vedado, se alquilan departamentos independientes desde 20 a 44 pesos. Informan en el mismo edificio, el portero. Sr. Fermín. 23057 24 my.

SE ALQUILA un departamento en casa acabada de fabricar dos habitaciones, cocina, luz, jardín, en $16. Santa Teresa y Velazco. Ceiba, frente al Paradero de los carros de Marianao, a una cuadra del Colegio de Belén. 22465 24 my.

VEDADO. Se alquila un apartamento muy fresco calle Baños entre 17 y 19 edificio Menéndez, compuesto de sala, dos cuartos, cocina, baño. 21154 24 my.

3. ALQUILERES HABTS.

Habana

SANTIAGO 11. Se alquila en $15 una habitación alta. Informa el encargado. 23093 26 my.

EN CASA particular se cede buena y fresca habitación con vistas calle a matrimonio sin hijos u hombres solos, sería único inquilino, Belascoain No. 28, altos, Peletería La Americana 23117 23 my.

ZULUETA 34. Alquilamos habitaciones muy baratas con o sin muebles y con toda asistencia o sin ella. Teléfono A-5937. 23171 31 my.

SE ALQUILA una habitación con vista a la calle agua corriente; propia para matrimonio y otra para una persona. Prado 33 altos. 23173 24 my.

SE ALQUILA una excelente habitación en casa moderna. Hay agua caliente, teléfono y toda clase de comodidades. Punto céntrico. San Rafael 50, primer piso. 23140 31 my.

EN CASA de matrimonio Campanario No. 123, altos, entre Reina y Salud alquilan dos habitaciones, una propia para un hombre solo y otra grande y ventilada. Es casa decente. Se quiere personas de moralidad. 23052 24 my.

SE ALQUILAN dos hermosos cuartos alto y bajo para el que desee vivir cómodo y ventilado a hombres solos o matrimonio. Carmen 62 cerca de Vives. 23067 24 my.

HABITACIONES. Se alquilan dos en casa de matrimonio, único inquilino Para comisionista o matrimonio; buen baño. San Rafael 63 A, bajo. Hay teléfono. 23090 24 my.

EL PRADO. Obrapía 51. Habitaciones y apartamentos, vista calle, con y sin servicio y comida 15, 20 y 25 pesos. Moralidad absoluta. Diez tickets $4.00. 23105 24 my.

SE alquilan en San Ignacio 96, cuartos para hombres solos o matrimonios. Se da comida si se desea. Precios módicos. Informan en la misma. 22986 27 my

MONTE, 258

Se alquilan habitaciones y departamentos para matrimonios y hombres solos; las hay desde $10 en adelante. Central Palace, altos del Canadá, frente al Mercado Unico, en la misma hay derecho al teléfono. 23042.—26 my.

MERCED 95, se alquilan dos habitaciones a personas de moralidad. 23018.—27 my.

HABANA 115, altos, habitaciones frescas, con y sin muebles, lavabo de agua corriente, desde $15. 22933 30 my.

AGUILA 120, frente a los Precios Fijos, se alquilan habitaciones y departamentos amueblados a $15, con comida y todas las asistencias $30 al mes. Lo más céntrico y más barato de la Habana, casa seria y con Teléfono. 22762 3 jun.

SAN RAFAEL 44 entre Galiano y San Nicolás, se alquilan una espléndida habitación. Hay teléfono y se da comida Mas informes en la misma. 22883 24 my

SE ALQUILAN habitaciones con o sin muebles, de 14 a 20 pesos. San José No. 137, moderno, Habana. 22814 23 my.

LAGUNAS 89, ant., bajos, entre Gervasio y Belascoain, casa de moralidad, se alquilan a personas de moralidad 2 cuartos grandes y uno chico a matrimonios sin niños, señoras u hombres solos. Hay baño intercalado, luz toda la noche y en el 87 también se alquila un cuarto grande. 22686 24 my.

EN CASA de familia decente se alquilan dos habitaciones para matrimonio, con todo el confort y buena comida. Calle J y 15 No. 137, Vedado. 22460 24 my.

HABITACIONES A $14 Y $16

Hermosas y frescas, altas, con todas las comodidades. Puede lavar, cocinar y niños. Amargura 16, casi esquina a San Ignacio. 22268 25 my.

ESPLENDIDAS y frescas habitaciones en la bien situada casa de Reina No. 68, altos. También se solicitan locios de habitación; personas formales. 22235 30 my.

SE ALQUILA hermosa habitación, vista a calle, a personas de gusto. Otra más interior con asistencia o sin ella, hay teléfono, en Amistad 96, altos. 21930 23 my.

ALQUILERES HABITACIONES

NUEVA casa. En los altos de La Emperatriz, entrada por San Miguel, No. 43, al lado de El Encanto, se alquilan habitaciones con todo servicio a matrimonio o dos compañeros. Se exigen referencias. 22212 25 my.

ALQUILO habitación amplia y fresca, con lavabo de agua corriente, y baño de agua caliente, mucha limpieza, se prefieren hombres solos. Jiménez. Bernaza 41, altos. 22784.—1 jn.

Habana. Se alquilan habitaciones o departamentos para oficina en los altos de la casa Empedrado, 16, Informan: Arellano y Hermanos, Cuba, 50. Teléfono A-8297.

E 1028 31 my.

HABITACIONES con agua corriente, muebles de primera, buen servicio, se alquilan en la Casa de Llano, calle Tejadillo entre Aguiar y Cuba. Espléndidas, lujosos, económicas. 21345 25 my.

SOL 79, habitaciones, $10, $12, $15 y $20, luz toda la noche, agua abundante, la casa de buen orden, 2 meses fondo. 22032.—29 my.

EDIFICIO CANO

Tenemos habitaciones y departamentos muy frescos e higiénicos, elevador, agua caliente. Alquilamos a buenos precios. Comida superior, barata. Villegas 110, entre Sol y Muralla. 22067 25 my.

Barrios

SE ALQUILA una habitación en la calle 19 No. 443, Vedado, con 2 ventanas a la calle. 25115 24 my.

SE alquila una habitación a caballero solo, con entrada independiente, con luz, teléfono y baño, en casa de señora sola, calle 19 núm. 139, en X y L, Vedado. 22639.—26 my.

SE alquila a hombre solo, una hermosa y confortable habitación amueblada. Informan: Teléfonos M-5698 y M-9442. 465—id-7

4.—ANIMALES

GANGA

Por ausentarse su dueño, se venden cuatro caballos de alzada. Pueden verse en Colón 1. 22917 23 my.

CERDOS garantizados, legítimos Poland China importados, se vende la cría de tres meses, a $35 el macho, $25 hembra o $50 pareja. Granja "Candado". Apartado 301, Habana. 22827.—29 my.

CABALLOS Y MULAS BARATOS

La mayor en el giro, habiendo recibido gran cantidad de mulos nuevos, maestros de todos tamaños, nos complacemos en ponerlos a la venta sumamente baratos. Tenemos además 40 mulos de uso casi regalados, 6 norras para madera, veinte carros de cuatro ruedas de todas clases, cuarenta bicicletas del país y americanas, 3 faetones, un tilbury, tres arañas. Ofrecemos para persona de gusto caballos y mulos de monta criollos y de Kentucky. Jarro y Cuervo, Marina número 3, esquina a Atarés, J. del Monte. Teléfono A-1376. 20253.—4 Jn.

5. AUTOMOVILES

Accesorios

ESPIRITU MOTOR

Para automóviles y cocinas. Se sirve a domicilio a 20 centavos galón. Mínimo que se despachan: 20 galones. Exija que se lo pesen para que vea que tiene 100 grados. El chauffeur lleva el alcohómetro. Teléfono I-3617. Concha 3. Compañía Destiladora Gancedo. 19023 26 my

Ventas

SE VENDE un automóvil Cleveland en $250 fuelle y pintura buena; cinco ruedas de alambre. Para verlo Oquendo 3 y 5. Su dueño. Tel. A-4467. Pregunten por Félix. 23083 24 my.

SE VENDE un automóvil Grey, último tipo, nuevo, chapa particular o se cambia por brillante limpio y de tamaño. Informes Zanja 73, garage. 23101 24 my.

VENDO

CAMION Packard, de seis y media o alquilo con remolque nuevo por la tercera de su costo. 20 Puertas tablero a $8 y 50 puertas corriente, a $5. 5 Gomas Balloon cuerda, 32 x 577 por $35 pesos. Por la cuarta de su valor, 3 puertas hierro, onduladas, poco uso, 4 metros ancho 4 alto. Romana Fairbanks, de 20 toneladas, nueva, la doy por la cuarta de su valor. 1 de mil libras, 4 ruedas. 1 de plantaforma de mostrador. Por lo que den, vendo 20 metros de rejas de escritorio, con puertas y ventanas de pago. 700 metros de malla de alambre galvanizado, de un cuarto, soldadura autójena, 2 metros de alto, propias para gallinas y cerdos, es muy fuerte. 3 carpetas de escritorio y 3 prensa de copiar. 10 mil pies de alfardas nuevas, a $35 y escojidas a $40; 2 videles de primera, 5 llaves a $25 valón $40. 1 bañadera esmaltada, a $15. 10 quintales de pintura verde, a $5. 5 fregaderas dobles de porcelana nueva a $7.50 una. San Martín número 10. Teléfono U-3517. 23041.—25 my.

SE vende Oakland, tipo Sport, 5 pasajeros, completamente equipado, solamente 3 días de uso. Informan: Avenida Washington 16. Teléfono U-4959. 23037.—24 my.

SE vende un Hudson, cerrado, en magníficas condiciones, por tener que embarcar su dueño, teléfono F-5002. 23029.—24 my.

CADILLAC, 7 pasajeros, acabada de pintar y de forrar se vende en $750. Informan en Aguiar 2. 22843 27 my.

GANGA. Vendo Chevrolet del 24, está como nuevo todo y baratísimo. Amistad 136, teléfono A-0379, Germán. 22754 23 my.

GANGA

Por la primera oferta razonable se vende Chandler, tipo Sport, acabado de pintar, con cuatro gomas nuevas. Puede verse en la calle I No. 33 esquina a 15, Vedado. 22076 28 my.

VENDO un Chevrolet del 25 y otro del 24. Los dos baratos y con facilidades de pago. Pueden verse en Alcantarilla 20. Garage. 22709 24 my.

CAMIONES a estoraje, se admiten en lugar céntrico, cómodo, hay garantía, absoluta y seriedad por tener otras de casas comerciales. Monte 405. M-3384. 21843.—13 jn.

AUTOMOVILES

SE VENDE el automóvil de más original y exquisita elegancia que ha venido a Cuba, Renault, tipo turismo, 40 caballos. No tiene igual. Véase en Calzada 52 1-2 entre F y G, garage Pla y Ca. Tratar con Javier Alayola en Neptuno 171, bajos o con César Gundin, H y 21. 22143 23 my.

MOTOCICLETA

Se vende por embarcarse su dueño, casi nueva o se cambia por coche Harley L. Pernas, Empedrado 5. 23045.—23 my.

VENDO Chevrolet tipo 24, buenas gomas, buena apariencia. Lo doy a toda prueba. Unico precio $180. Se puede ver de 9 a 4 p. m. Zulueta 73, Garage. 21761 27 my.

SE VENDE UN LOTE

de guaguas chicas con línea o sin ella. Precio de $150 a $500. Informan Tel. I-5518. 22038 24 my.

Carruajes

VENDO carro cerrado herraje francés, dos mulas, arreos y chapa, propio para panadería, tostadero o dulcería, verdadera ganga. Monte 405, entre Estévez y Pila bodega. 21840.—13 jn.

6.—BONOS Y CREDITOS

Compras

COMPRO CREDITOS DEL GOBIERNO

aprobados por la Comisión de Adeudos. Cualquier cantidad. No venda sin antes saber mi oferta. Manzana de Gómez No. 318. Manuel Piñol. 22072 14 jun.

7.—COMPRAVENTA OBJETOS

VENDO caja de acero para documentos a prueba de agua y fuego, al contado o a plazos. Violín Stradivarius, una joya de arte. Prensa rotativa para periódico y taller estereotipia, barato y a plazos. Roca. San Miguel 130 letra B. 22937 23 my.

CAJA CONTADORA NATIONAL

Acabado de caoba, último modelo, que anota hasta la suma de 99.99 pesos, con teclas para señalar diferentes operadores, se vende barata por no necesitarse. Muralla Nos. 28 y 30. 22848 23 my.

COMPRAMOS DE TODO

Pase por nuestra oficina e inscriba gratis su oferta. Tenemos solicitudes de compradores para todas las cosas, no importa lo que sea. Vendedores y compradores tratan directamente; nosotros solo intermediamos, cobrando la comisión al vendedor, si vendemos. Nuestros informes y servicio gratis a los compradores hacen que siempre tengamos solicitudes de compra. Fernández y Martínez. Cárdenas 5. Teléfono M-5177. 22641.—24 my.

GANGA. Casi regalado, se venden varias vidrieras, altos, propias para tren de lavado, tintorería, modistas y para establecimientos. Cerro 608 a todas horas. 22417 1 jun.

ARTICULOS de limpieza. Papeles sanitarios desinfectantes. Papel inodoro 4 oz. $3.50; de 6 oz. $5.50; caja 100 rollos. Frazadas, yarda de largo, por casi vara ancho $2.25 doc. Unas más chicas $1.98 doc. Salfumán $2.00 doc. botella; Creolina $2.15 doc. botellas. Escobas 4 hilos $2.65 media docena; 6 hilos grandes $3.15 media docena. Servilletas, crepé, finas, 6 cajitas con 40 cada una por 75 cts.; palitos dientes $1.10; paquetes con 24 cajitas. Tenemos jabón Sapolio, Perlina, jabón blanco y amarillo y líquido, toallas, papel y papeles de envolver. Pídanos precios. Llame al Tel. M-7601. Havana Paper House. San José 30. Surtimos hoteles, casas huéspedes y restaurants. 22307 31 my.

8.—DINERO E HIPOTECAS

HIPOTECAS

En todas cantidades. Corretaje extra desde 1-2 0|0, según el negocio. Teléfonos A-4358. M-6263, altos Droguería Sarrá. Sr. Falber. Teniente Rey y Compostela. 23145 5 jun.

HIPOTECAS AL 4% DINERO PARA FABRICAR

Al 4 0|0. A plazo largo y con todas las facilidades. Corretaje extra desde 1-2 0|0 según el negocio. Teléfonos A-4358 M-6263, altos Droguería Sarrá. Sr. Falber. Teniente Rey y Compostela. 23144 53 5 jun.

DINERO SOBRE MUEBLES

Facilitamos dinero sobre muebles, dejándolos en su poder. Absoluta reserva y seriedad. Obispo 56, altos por Compostela. M-3434. Carret. 23124 26 my.

TOMO $15.000 y pago el 12 0|0 para terminar una buena fabricación de dos plantas. Trato directo Sr. Rodríguez M-1941. 23111 24 my.

EN hipoteca, doy $1.000 a $50.000, Habana, repartos, también partidas 2a. hipoteca, Neptuno 29, Campoamor; de 9 a 11 y de 1 a 3, Díaz. 23026.—29 my.

GRANDES negocios: 230.000 para comprar casas para renta y fabricación, doy, tomo dinero, hipoteca, operaciones rápidas, interés bajo. Vendo esquinas, centro, precios situación. Tengo cuanto usted necesite, véame. G. Alvarez, San José 65, bajos, de 1 a 4. 22808.—27 my.

DINERO sobre pianos, dejándolos en poder de sus dueños. Gran reserva y facilidades. Llame al Tel. A-7463. 22614.—25 my.

DINERO

Facilitamos en grandes y pequeñas cantidades en primera y segunda hipoteca, al mejor tipo de plaza, sobre casas construídas y en construcción en la Habana, Marianao y sus barrios. También sobre solares yermos y fincas rústicas. Martinez y Prieto. O'Reilly 23, de 10 a 12 y de 3 a 5. Tel. A-6951. 22058 29 my.

CLAUDIO R. ARELLANO

Dinero en Hipoteca

Tel. A-8297. Cuba, 50.

E 1187 31 my.

DINERO

En hipoteca, todas cantidades, desde 500 pesos, Habana y barrios. Aguila y Neptuno, barbería Gisbert. M-4284. 20696.—26 my.

DINERO E HIPOTECAS

SIN corretaje al 7 por ciento $40.000 juntos o fraccionados, primera hipoteca sobre casas en la Habana y Vedado. 2, esquina a 19, de 8 a 11. F-1209. 22438.—24 my.

DINERO para hipotecas al tipo más bajo de plaza, en todas cantidades, con la mayor reserva y prontitud. Miguel F. Márquez, Cuba 50. E 1034 31 my.

DINERO

En pignoraciones sobre joyas interés económico y en todas cantidades. La Nueva Mina, de Bahamonde y Fernández, sucesores de Ricardo Rivera, Bernaza 8, teléfono A-3662. E 1148 31 my

9.—ENSEÑANZAS

Academia de Corte y Costura sistema Martí

Directoras señoras GIRAL y HEVIA, fundadoras de este sistema en la Habana. Se dan clases diarias, alternas y a domicilio de corte, costura, corsés y sombreros. Precios módicos. Vendo el método de corte. Neptuno 47 21721 12 jun.

ESTUDIO MARIANO MIGUEL

ESCUELA LIBRE DE PINTURA

PREMIADO en la Exposición Nacional de Bellas Artes de Madrid, de 1904. Expositor de "Societé de Artistas Français" de París 1923. Diploma de Honor del Salón de Otoño de la Asociación de Pintores y Escultores de Madrid 1924. Jurado del Concurso Aguafuertes del Círculo de Bellas Artes Madrid 1923.

Clases de Pintura, Estética y procedimiento del color, Aguafuerte Repujado en cuero y metal Batik. Clases especiales para Arquitectos, Militares y profesores de Magisterio.

ESTUDIO

Edificio del

DIARIO DE LA MARINA

Telf. U-3094.

407 Ind.

DEPENDIENTES. Prepárense para progresar en el comercio sin abandonar su trabajo. Estudio fácil y económico. Informes A-3806. 23110 26 my.

PROFESORA de Teoría, Solfeo y Piano, Sistema rápido. Clases en su casa y a domicilio. Lugareño 5, bajos, entre Montero y Pozos Dulces. U-3622 23050 5 jun.

ACADEMIA DE ESTENOTIPIA DIRECTORA M. A. ALVIRA

La estenotipia, (taquigrafía en máquina) es más rápida y fácil de aprender que la taquigrafía a mano. Garantizada la enseñanza completa, por correspondencia en tres meses. Dirección. 27 y E., Vedado. Tel. F-5367. 22790 20 jn.

SEÑORA de mediana edad, viuda, educada desea emplearse para atender niñas en colegio o casa particular, tiene referencias. Teléfono M-4445. 23014-15.—24 my.

SEÑORITA inglesa, da clases de inglés a domicilio y en su casa. Miss Williams, Refugio 1 B, entre Morro y Prado, (altos). 21258.—10 jn.

PROFESORA de instrucción, da clases de primera y segunda enseñanzas, garantizando su trabajo con especialidad para niños. Informes teléfono M-5557. 22392 24 my

ESTUDIE COMERCIO

Enseñanza rápida y eficaz. Teneduría de Libros "Partida Doble", Taquigrafía "Pitman", Mecanografía al tacto, Reforma de letra, Aritmética, Gramática e Inglés. Pida informes Gran Academia "San Mario", Lealtad No. 145 B, Habana. Tel. A-9549. También enseñamos por Correspondencia 22242 25 my.

INGLES, por graduado Universidad, residencia ocho años Inglaterra. Teléfono M-6468 por la mañana. 21449.—26 my.

ACADEMIA comercial, Primera Enseñanza, Bachillerato, Comercio, Idiomas. Nos guiamos por los temas del Instituto. Tel. M-2260. Belascoain No. 217, altos. 22647 24 my.

BAILES, WILLIAMS, A-1525 BAILES ESPAÑOLES CON CASTAÑUELAS

Para el teatro $10 mensuales en grupo. Aprenda de una vez para siempre el Charleston el tango y tome todas las clases que necesite hasta que aprenda a la perfección, todos los bailes de salón que usted quiera; tres personas pueden aprender ocho bailes distintos, cada una $8 o $12 una sola persona. Curso completo. Garantía. Si después de aprender estos bailes encontrase dificultades al bailar por los salones, vuelva de nuevo a tomar otro curso, que no se le cobra nada. Paga una sola vez. Clases particulares en mi casa de familia o a domicilio. No hay Academia. Apartado No. 1033. Teléfono A-1525. Prof. Williams. 21174 9 jun.

Academia de inglés "ROBERTS"

AGUILA 13, ALTOS

Clases nocturnas 6 pesos mensuales. Clases particulares por el día en la Academia y a domicilio. ¿Desea usted aprender pronto y bien el idioma inglés? Compre usted el METODO NO-VISIMO ROBERTS, reconocido universalmente como el mejor de los métodos hasta la fecha publicados. Tercera edición pasta $1.50. E 1172 30 d 5 my.

GRAN ACADEMIA COMERCIAL DE IDIOMAS, TAQUIGRAFIA Y MECANOGRAFIA, UNICA PREMIADA EN EL CONCURSO PROFESIONAL CELEBRADO EL 28 DE MAYO DE 1922. COLEGIO ELEMENTAL Y SUPERIOR. DIRECTOR: LUIS B. CORRALES. LOMA DE LA IGLESIA DE J. DEL MONTE. TELEFONO I-2490. CLASES DE DIA Y DE NOCHE. INTERNOS. EN TODAS LAS LIBRERIAS Y EN ESTA ACADEMIA SE VENDE LA UNICA ARITMETICA MERCANTIL PRACTICA, CON PROBLEMAS DE TENEDURIA DE LIBROS, MAS UTIL Y MAS BARATA QUE SE CONOCE. E 1048 31 my.

ENSEÑANZAS

SANCHEZ Y TIANT

Colegio de Niñas

AVENIDA DE SIMON BOLIVAR ANTES REINA, Nos. 118 y 124. La parte más alta de la Habana, 20 años de fundado. Bachillerato, enseñanza superior y primaria. Veinte afamados profesores. Alumnas internas, medio pupilas y externas. Teléfono A-4794. Se facilitan prospectos. 13854-55 30 sp.

COLEGIO "SAN ELOY"

PRIMERA ENSEÑANZA, PREPARATORIA, BACHILLERATO, COMERCIO E IDIOMAS

Está situado en la espléndida Quinta San José de Bellavista, a una cuadra de la Calzada de la Víbora, pasado el crucero. Grandes dormitorios, jardines, árboles, campos de sports al estilo de los grandes colegios del Norte América. Dirección: Bellavista y Primera. Teléfono I-6002. Pida prospectos. 20241.—4 Jn.

SEÑORITA en el último año, próxima a recibirse, da clases de piano y solfeo en su domicilio. Tel. U-3638. 22687 25 my.

PROFESOR MERCANTIL

Clases particulares de Teneduría de Libros y Cálculos mercantiles a cargo de un experto contador. Método práctico y rápido. Curso especial para alumnos adelantados. Clases por correspondencia. Se otorga título. Informes: Sr. Orfila. Cuba 113 (por Jesús María). Dptos. 17 y 18. (Segundo piso). 21052 23 my.

ACADEMIA DE FRANCES, PIANO Y LABORES DE MANO

Clases colectivas y particulares, por Profesoras graduadas de París. Clases nocturnas de 7 a 9 p. m. Se dan también clases a domicilio. Calle 4 No. 253 entre 25 y 27. Tel. F-2658. 21284 10 jun.

10.—EMPLEOS-DEMANDAS

Agentes

VENDEDORES de víveres. Se solicitan de buena presencia y educación que puedan dar referencias. Se preferirán aquellos que estén relacionados con el giro de víveres al por menor y cafés. Magnífica oportunidad para ganar buen sueldo y empleo permanente. Remita referencias y su dirección al Apartado 183. Habana. 22736 23 my.

Varios

ESTENOTIPISTA, se necesita una estenotipista, debiendo dar referencias por escrito al Apartado 249, Habana. 22795.—27 my.

11.—EMPLEOS-OFERTAS

Mecanógrafos y Taquígrafos

TAQUIGRAFA-MECANOGRAFA

Se ofrece a casa seria de cualquier giro, señorita educada, culta y trabadora; sin pretensiones y con referencias. Escribir a M. Valdagi. Milagros No. 158, Lawton. 22310 31 my.

12.—ESTABLECIMIENTOS

Arrendamientos

CEDO un magnífico local, montado con todos los utensilios de panadería. Informes Monte 67. Junquera. 22917 4 jun,

Ventas

SE vende bodega y Cantina, seis años de contrato, venta diaria $70, venta de cantina $50 diarios. Facilidades para el pago. Lorenzo, Apartado 1651. 23038.—23 my.

SE vende una bodega sola, en esquina, bien surtida, contrato grande y poco alquiler, tiene vivienda, su precio muy barato. Informes en la calle 7 y Pasaje C. Reparto Buena Vista. Francisco Herrera. 23010.—26 my.

ES MUCHA VERDAD PARA BODEGAS CANTINERAS

Solas en esquina, con buenos contratos y poco de contado, vea a Suárez, Cerro 537, entre Tejas y Buenos Aires No se deje engañar. No pierda tiempo buscando. Informes gratis. Negocios serios. 22985 31 my.

GRAN ocasión. Se vende en lo mejor de la Habana, una buena y bien surtida vidriera de tabacos y quincalla, muy barata por embarcarme. Urgente. Razón: Bernaza 47, bodega, de 7 a 8 y de 12 a 2. S. Lizondo 23008 29 my.

POR NO PODER atenderla, se vende una casa de huéspedes, con 10 habitaciones en precio muy módico. Para informes M-7579. 23065 24 my.

SE VENDE Casa de Modas, con todos sus armatostes y mercancías en precio módico. Puede servir para giro análogo. Tiene buena vivienda y módico alquiler. Informan en la misma Neptuno 140. 23049 5 jn.

BARBERO POR TENER DOS

vendo una elegante barbería con tres silones, de esquina, punto comercial. Informa: Juan Calle. Tel. U-3882. 23070 26 my.

TIENDA de ferretería y mueblería en el campo en $3,000, $1,500 de contado el resto a plazos, alquiler $20. Teléfono I-2274. Bilbao. 23126 42 25 my.

EN MIL PESOS al contado y mil a reconocer en el establecimiento vendo bodeguita acreditada con vida propia en la Calzada de la Víbora. Informes Apartado postal 1406. Ciudad 23174 26 my.

INQUILINATO

Cedo contrato 17 habitaciones, alquiler $140; otra, 44; otra 31; otra 15; Precio una $250; otra $600; otra $200 Huéspedes en Galiano, 22 habitaciones, alquiler $125. Dueño Salud 1. Manuel, de 8 a 11. 23154 24 my.

SE vende una fonda con bastante clientela y abonados, por tener que ausentarse su dueño para España. Ganga. Oficios 104. 22984 24 my

PUESTO de frutas, se vende por el dueño tener que embarcar para España. Alquiler barato, contrato 4 años comodidad para familia. Informan en Príncipe 17. 22941 24 my.

VENDO mi vidriera de tabacos, cigarros. Muralla 76. 22943 25 my.

SE VENDE EN 500 PESOS

una casa de inquilinato. Tiene 34 habitaciones y 4 casas pegadas a Reina, 6 años contrato, 3 meses en fondo. Informes Amistad 126. García. 22964 23 my.

SE VENDE un puesto de frutas, aves y huevos por tener el dueño que embarcar para España, contrato 4 años alquiler barato, comodidad para familia 22819 23 my.

BUEN negocio. Se vende una vidriera de cigarros y tabacos, frente al Plaza Trato directo. Mercado de Tacón 55. Francisco Blanco. 22706 26 my.

VENDO en $300 casa de comidas, calle Habana 83, altos. Tel. M-6541. 22853 23 my.

SE vende vidriera de tabacos, quincalla, billetes de lotería, urgente, por tener que embarcarse su dueño. Buena venta. Monte 272. 22587 28 my

ESTABLECIMIENTOS

SE vende un restaurant en el centro de la Habana, por enfermedad de familia y por tener que embarcarse su dueño, se da barato, buen contrato, vista hace fe. Informan Gervasio 130-B. 22602 25 my.

TINTORERIA. Por circunstancias imprevistas, vendo una bien establecida Tintorería con dos máquinas y mucha marchantería. Informan Teléfono M-3873. 22741 23 my

SE vende una fonda en la calle Belascoaín 613, esquina Figuras, con mucha marchantería, por embarcarse su dueño, si quiere hacer negocio, venga pronto. Informan en la misma. 22016.—29 my.

HORROROSA GANGA

bodega café y lunch, en lo más céntrico de la Habana. Ventajoso contrato, poco alquiler, tiene comodidades para familia. Venta diaria $125 pesos. La doy a prueba, la vendo por la mitad de su valor por que me hayo enfermo, acabo de salir de la Quinta y tengo que volver, así que la doy con poco dinero al contado, aprovechen esa oportunidad, es ganga. Informan: Tel. I-6447. No corredores, pregunten por el dueño. 22773.—23 my.

FEDERICO PERAZA

Café Los Alpes, Reina y Rayo. Teléfono A-9374. Vendo y compro toda clase de negocios y doy dinero en hipoteca. Un hotel en $2.000, una carnicería en $2.000. Vende média res.

Vendo esquinas en el Cerro y Jesús del Monte. Infanta, Estevez, Santos Suárez y en la Habana.

BODEGA EN CALZADA

Vende garantizado $80 diarios paga de alquiler $40, es un buen negocio para el que quiera establecerse. Para informes: Pereza. Reina y Rayo. Café. A-9374. Los Alpes.

OTRA EN MARIANAO

Deja $250 mensuales precio $6.000 no paga alquiler; tiene comodidades, para familia. Se dan facilidades de pago. Informan: Tel. A-9374.

VENDO BODEGAS

desde $1.000 hasta $25.000 en la Habana y sus barrios. Se dan facilidades de pago. Informa: F. Peraza. Reina y Rayo. Tel. A-9374.

VENDO CAFES, FONDAS, CASAS

de huéspedes de todos precios. Informa Peraza. Tel. A-9374. Vendo dos carnicerías, muy baratas en el centro de la Habana. Informa: Peraza. Teléfono A-9374. 21859.—25 my.

LIQUIDO REGISTRADORAS

desde $25. Setenta modelos distintos, garantizados. Si pagan al contado, llevan ganga. Necesito local para nuevos modelos. Aprovechen comerciantes esta oportunidad. Campanario, 89. 18762 24 my

ADOLFO Carneado, corredor, tengo más de 200 bodegas y cafés en venta al contado y a plazos, una bodega en 9.000 pesos, otra en $7.000, otra en $5.500, un café $14.500, otro en $11.000, no compre ni venda sin antes verme. Infanta y Ayestarán, café Almendares, Adolfo Carneado, Teléfono U-2886. 21465.—26 my.

TINTORERIA. Se vende muy barata o se admite un socio. Es buen negocio para cualquiera que quiera trabajar, montado completamente a la moderna, con buena marchantería. Paga poco alquiler. Para verla a todas horas en Vives 144. 22439 23 my.

BARBEROS. Se admiten ofertas por barbería de tres sillones blancos, cerca del Parque Central, por no poder atenderla. Alquiler, $50; promedio del ingreso actual, $260 a $300. Informes de siete y media a ocho. Sr. Luaces, Lamparilla y Villegas, bodega. 21555 24 my

BODEGA en muy buena oportunidad en Marianao; trabaja ferretería, quincalla en general, con una gran existencia. Tiene muy buena barriada y para alquiler, muy cómodo. La doy en $5,000; $3.500 al contado y $1.500 en plazos cómodos. Véala y se convencerá. Más informes Belascoain 25 Sr. Zambrana. 21841 28 my.

13.—FINCAS RUSTICAS

Ventas

FINCA rústica, cinco caballerías, próxima repartos Habana, yerba paral, siembras, tierras habilitadas, casas, tanques, molino y establos. Se arrienda toda o por mitades. Romani. Jesús del Monte 317. Panadería y bodega. 23151 24 my.

SE vende una finca de 36.500 metros, frente a la carretera de Guanajay, entre Arroyo Arenas y Punta Brava. Para más informes: Teléfono I-4849, de 12 a 2 y de 7 a 10 p. m. 22447.—48 23 my.

REPARTO "LA CORONELA"

A precio equitativo se vende uno de los lotes más bonitos mejor situados y con magnífica arboleda del Reparto La Coronela. Superficie 6,890 metros cuadrados. Informan: Oficios No. 30, altos. Teléfono A-7218. 22690 23 my.

VENDO preciosa finca de recreo, todo confort, quince minutos ciudad, por carretera o tranvía. Notaría doctor Marill. Habana 98. M-4350. 21377 25 my.

14.—FINCAS URBANAS

Fabricación

Gabriel Prats y Ca., fabricantes, reedificaciones de casas de maderas y ladrillos a plazo y presupuestos gratis. Octava entre Dolores y Concepción. Teléfono 1-4493. 19042.—26 My.

LE FABRICAMOS EN SU TERRENO SIN DARNOS DINERO

Damos el dinero al 4 0|0 a pagar capital e intereses por mensualidades en diez o veinte años.

ARMANDO GIL Y Co.

MATA Y SANCHEZ

Teléfonos A-6721. A-8484.

E 1256 4d-20 my.

Compras

COMPRA Y VENTA DE CASAS TERRENOS Y FINCAS RUSTICAS

DINERO EN HIPOTECA

MENDOZA Y CA.

Corredores.

Obispo 63. Habana.

Dirigirse al Sr. Cruz Muñoz

Teléfono M-6921

Horas, de 9 a 11 a. m.

E 1221 ind 1 my.

FINCAS URBANAS

COMPRA VENTA

de Casas, Solares, Fincas y Establecimientos. Dinero en hipotecas en todas cantidades. Consultoría Legal de Comerciantes. Dirigida por el Dr. René Acevedo. Rayo núm. 37. Teléfono A-0362. Dirigirse al Departamento de Corretajes a cargo del señor F. Rodríguez Leal. Horas de oficinas, de 2 a 5 p. m. 21640 27 my

Ventas

SE VENDEN 4 casas mampostería en Bejucal, en una de ellas hay ferretería y mueblería, que también se da en ganga, junto con la casa; una casa grande en Dolores, J. del Monte, media cuadra de la Calzada. División de bienes. Informan Tel. I-2274. Bilbao. 23143 24 my.

BUENA INVERSION

Vendo casa por apartamentos en la calle 23, Vedado, rentando $425 a precio de situación. Renta 14 0|0. Carret. M-3434. M-1781. 23125 26 my.

SE vende una casa en Colón 107, Reparto Las Cañas, Cerro, en $3.200 y el 101 en $3.400. Informan en San Joaquín 40, Herrera. 22992 25 my

VIBORA. Vendo dos preciosas casas con garage en gran Avenida, techos de hierro, lujosamente decoradas $9.500; dos chicas en la calle Lacret, rentando $30 $3.200; dos terminándose, muy lindas y cómodas $4.700. Más informes su propietario Sr. Chaple. Concepción 29 Tel. I-2939. Aprovechen estas gangas los dichosos. 22899 23 my.

VEDADO, parte alta, se vende casa acabada de construir estilo español, planta baja: Jardín, portal, 4 habitaciones de familia, dos baños de lujo intercalado, comedor al fondo y cuarto y servicio de criado. Precio 24,000 pesos. F-5018, de 8 a 10, de 12 a 2 y de 7 a 9. 22907 23 my.

CERCA DE O'Reilly y del Parque Central, se vende casa de tres plantas nueva. Renta $300. Precio $36.000. F-5018, de 8 a 10 de 12 a 2 y de 7 a 9 22906 23my.

VEDADO, parte alta se vende casa acabada de construir, estilo español, $15.000. F-5018, de 8 a 10, de 12 a 2 y de 7 a 9. 22905 23 my.

SE vende una esquina, midiendo 417 metros, a una cuadra de San Rafael y dos de Galiano. Inmejorable para fabricar. Informes en Zanja número 143. 22793.—25 my.

VENDO NUEVE CASITAS

próximas a los tranvías de J. del Monte en $13.000 y reconocer $10,000 en hipoteca, nuevas y bien hechas, el dinero que usted emplea le rentará el 16 0|0 Fíjese bien. Admito terreno en pago. Informan en Rodríguez 19 E. altos entre Fomento y Ensenada. 22796 27 my.

POR finquita, cambio propiedad que renta 200 pesos en un sólo recibo. Consta de 12 casitas, un p

MUEBLES Y PRENDAS

SE VENDEN muebles en la calle B 10 altos, Vedado. Tel. F-2260. Se vende un juego sala, fino, de caoba, esmaltado en azul y dorado a fuego, estilo Luis XVI; un espejo fino, dorado al fuego, muy elegante con su mesa, luna ovalada; un juego de cuarto muy bonito de nogal circasiano; escaparate, de dos lunas ovaladas; cama camera, chiffonier, mesa noche y silla; un juego recibidor completo, muy bonito. Precios ventajosos. Unicamente a particulares. Se vende todo o juegos separados. Pueden verse de 10 a. m. a 3 p. m. 23132 25 my.

JUEGOS DE CUARTO, $78

Compuestos de 5 piezas, todo nuevo, otro de marquetería, 9o piezas con filete blanco $100; otros estilos muy baratos. Vendemos a plazos.

JUEGOS DE COMEDOR, $70

Con 9 piezas, todo nuevo, color caoba con bronces $100; tamaño grande, varios estilos $145; marquetería, 9 piezas $100. Vendemos a plazos.

JUEGOS SALA Y RECIBIDOR

Juego sala, 14 piezas $58; recibidor, en cualquier color, con 8 piezas $70; mimbre tapizado $100.

JUEGOS CUARTO ESMALTADO

Con 5 piezas, varios colores y estilos $130, de 3 cuerpos $250 y toda clase de muebles que se desee. Vendemos piezas sueltas. Aceptamos ventas a plazos. La casa Vega, Suárez 15. Entre Corrales y Apodaca. A-1083. 21801.—28 my.

JUEGO de comedor, de caoba con adornos de bronce, completamente nuevo, se vende barato. Puede verse a todas horas en Habana 124. 22959 27 my.

MUEBLES de lujo de caoba en todos estilos y especialmente decorados. Grandes rebajas y liquidación de corrientes, así como Relojería, Joyería y artículos de arte de Plata Alemana y Francesa, al contado y a plazos cómodos. D. Ruisánchez y Ca. Angeles y Estrella. Teléfono A-2024. 22430 23 my.

SE vende un juego antiguo, estilo Luis XVI, propio para Boudoir o salón. Informan en Obispo 38. 22792.—25 my.

A PLAZOS

Se venden cajas de caudales de varios tamaños y muebles de todas clases. Préstamos sobre prendas y objetos de valor y arte. "La Hispano Cuba". Teléfon A-8054. Villegas 6, por Monserrate.

DINERO

No reparamos intereses. Préstamos sobre alhajas y objetos de valor.
LA HISPANO CUBA
Villegas, 6, por Avenida de Bélgica, antes Monserrate. Teléfono A-8054.

COMPRAMOS

Muebles de oficina, archivos, máquinas de escribir, cajas de caudales y máquinas de coser Singer, los pagamos bien. Llame al teléfono A-8054. Villegas 6, por Monserrate Losada. E 1059 31 my.

DOY en $140 un precioso juego de cuarto, nuevo, de cedro quemado, que costó $300. Teléfono A-1219. 22724 24 my.

MUEBLES BARATOS "LA MISCELANEA" San Rafael, 115

Escaparates $10, con lunas $25, aparadores $10, modernos $14; coquetas $14; juegos de cuarto $90 con marquetería $100; hay laqueados en esmalites de sala, de cuarto, de recibidor, de todos precios, piezas sueltas, vitrinas $22; máquinas de coser, relojes, cuadros, camas de hierro de $8, buróes, sillería de todos modelos, columnas $2; mesas correderas $8; peinadores, vestidores, sillas americanas en cantidades, lámparas, cheislongs, $15; macetas, 6 sillas y dos sillones, $18; libreros, mimbres, juegos de comedor $75 y muchos más muebles que no se pueden detallar. Precios de verdadera ganga. San Rafael 115. José Guzmán, teléfono A-4202. E 1045 31 my.

GANGA

SE VENDEN
200 camas, 200 bastidores de espirales marca Simmons y 200 colchones de crin a precios regalados.
INFORMES:
U-1470
19482.—30 My.

MUEBLES EN GANGA

"La Especial", almacén importador de muebles y objetos de fantasía, salón de exposición. Neptuno, 155, entre Escobar y Gervasio. Telf. A-7520. Vendemos con un 50 por ciento de descuento, juegos de cuarto, juegos de comedor, juegos de sala, sillones de mimbre, espejos dorados, juegos de comedor, juegos de sala, sillones de mimbre, espejos dorados, juegos entapizados, camas de niño, buróes escritorios de señora, cuadros de sala y comedor, lámparas de sobremesa, columnas y macetas mayólicas, figuras eléctricas, sillas, butacas y esquinas doradas, portamacetas esmaltadas, vitrinas, coquetas, entremeses, cherlones, mesas correderas redondas y cuadradas, relojes de pared, sillones de portal, sillas giratorias, neveras, aparadores, paravanes y sillería del país en todos los estilos. Vendemos los famosos juegos de meple compuestos de escaparate, cama, coqueta, mesa de noche, chiffonier y banqueta, a $185.
Antes de comprar hagan una visita a "La Especial" Neptuno 155 y serán bien servidos. No confundirse, Neptuno 155.
Vendo los muebles a plazos y fabricamos toda clase de muebles a gusto del más exigente.
Las ventas del campo no pagan embalaje y se ponen en la estación.
E 1069 31 my.

MUEBLES Y PRENDAS

A PLAZOS

Cajas de caudales y muebles, damos dinero sobre alhajas y objetos de arte, no reparamos intereses. La Hispano Cuba, Villegas 6, por Bélgica (Monserrate). Teléfono A-8054. Losada. 19666 30 my

"LA NUEVA ESPECIAL"

Neptuno 191-193, entre Gervasio y Belascoaín, teléfono A-2010. Almacén importador de muebles y objetos de fantasía.
Vendemos con un 50 por ciento de descuento, juegos de cuarto, juegos de comedor, juegos de mimbre y cretonas muy baratos, espejos dorados, juegos tapizados, camas de hierro, camas de pino, buróes escritorios de señoras, cuadros de sala y comedor, lámparas de sobremesa, columnas y macetas mayólicas, figuras de porcelana, sillas eléctricas, sillas, butacas y esquinas mayólicas, figuras eléctricas, sillas, butacas y esquinas doradas, portamacetas esmaltados, vitrinas, coquetas, entremeses, cherlones, adornos y figuras de todas clases mesas correderas redondas y cuadradas, relojes de pared, sillones de portal, escaparates americanos, libreros, sillas giratorias, neveras aparadores, paravanes y sillería del país en todos los estilos.
Llamamos la atención acerca de unos juegos de recibidor finísimos de meple, cuero marroquí de lo más fino, elegante, cómodo y sólido que han venido a Cuba, a precios muy baratísimos.
Vendemos los muebles a plazos y fabricamos toda clase de modelos, a gusto del más exigente.
Las ventas del campo no pagan embalaje y se ponen en la estación o muelle.
Dinero sobre prendas y objetos de valor, se da en todas cantidades, cobrando un módico interés, en LA NUEVA ESPECIAL, Neptuno 191-193, teléfono A-2010, al lado del café El Siglo XX, Habana.
Compramos y cambiamos muebles, y prendas. Llamen al A-2010.
También alquilamos muebles.
E 1086 31 my.

LAMPARAS EN GANGA

Se vende una lámpara de sala de bacarat, muy fina, en $300.00. Una lámpara de comedor, de bronce, en $100. Una lámpara de pie de mármol de Verona, en $80.00. Puede verse en la Casa Vilaplana. O'Reilly y Villegas.
E 1067 31 my.

MAQUINA UNDERWOOD

Sin estrenar, véndese baratísima, o cámbiase por máquinas usadas propias para colegio. Avenida Simón Bolívar, 99, bajos, al lado Canelo. Hasta las 12 1/2. 21440 21 my

SE VENDE un juego de sala, dorado y tapizado, con gobelinos, de un sofá, cuatro butacas y una mesa. Informan Gervasio 69. Tel. A-0407. Se tapizan y doran toda clase de muebles. 22309 26 my.

INTERESANTE

Si usted necesita comprar muebles, no lo haga sin antes visitar la casa González y Díaz. Neptuno, núm. 167, teléfono M-8844, gran almacén de muebles finos y corrientes, y ahorrará usted dinero; vendemos al contado y a plazos. Las ventas para el interior, no pagan embalaje; visítenos y se convencerá.
NOTA:
COMPRAMOS MUEBLES
LLAME AL TELEFONO M-8844
E 1056 31 my.

DIVORCIOS desde $100. Príncipe 28-A U-3282. 22594 26 my

NO COMPRE

muebles sin antes visitar "La Casa Soto y Rivera". Precios sin competencia, juegos de cuarto cinco piezas, 75 pesos; id. comedor, 9 piezas, 67 pesos; de sala, 12 piezas, 74 pesos. Gran surtido en piezas sueltas. Ventas al contado y a plazos. Neptuno 211, casi esquina a Marqués González, teléfono U-2856. E 1147 31 my

MUEBLES BARATOS

Ganará dinero si antes de comprar ve nuestro variado surtido en juegos completos y piezas sueltas; juegos de cuarto, marquetería, $110; comedor, $75; sala, $50; saleta $70; escaparates, desde $10; camas $7; cómodas, $14; aparador, $14; mesas correderas, $7; sillas, $1.50; sillón $3; y otros que no se detallan, todo en relación a los precios antes mencionados. También se compran y se cambian en
"LA PRINCESA"
S. RAFAEL. 107. Tel. A-6926
E 1071 31 my.

LA SEGUNDA COMPETIDORA

Préstamos y almacén de muebles. Se realizan grandes existencias de joyería fina, procedente de préstamos vencidos, por la mitad de su valor. También se realizan grandes existencias en muebles de todas clases, a cualquier precio. Doy dinero con módico interés, sobre alhajas y objetos de valor, guardando mucha reserva en las operaciones. Visite esta casa y se convencerá. San Nicolás 250, entre Corrales y Gloria, Teléfono M-2875.
RUFINO G. ARANGO
Se compran y cambian muebles y Victrolas, pagando los mejores pre-
E 1065 31 my.

MUEBLES Y PRENDAS

GRAN LIQUIDACION DE MUEBLES

Liquidamos una enorme existencia de muebles. Véanse precios.

JUEGOS DE CUARTO

Tenemos desde $100; los hay de caoba, con bronces, 7 piezas, incluyendo escaparate de 3 lunas a $300.

COMEDORES

desde $60; tenemos con 10 piezas en color caoba, con bronces a $170.

JUEGOS DE SALA

los hay desde $60; esmaltados y barnizados, con rejilla y con tapiz.
Escaparates con lunas desde $25; aparadores desde $15; todo cuanto pueda necesitar la casa o la oficina lo tenemos a precios increíbles. Visítenos y verán.
Damos dinero sobre alhajas y vendemos joyas.
LA PERLA.—ANIMAS 84
TEL. A-8222
22097 14 jun

VENDO todos los muebles de una casa por tener que embarcar. Son finos y se dan baratos. Luyanó 130 Tel. I-2501. 22708 24 my.

SE ARREGLAN MUEBLES

Antes de vender o cambiarlos por otros, que seguramente serán más malos, consulte con nosotros; nuestro taller, exclusivamente para muebles de uso, nos permite dejárselos mejor que nuevos; esmaltes, tapices y barnices. Envasamos toda clase de muebles. Manrique 122, "El Arte", teléfono M-1059.
19675.—30 My.

POR EMBARCAR se vende juego sala laqueado, marfil, nueve piezas. Victrola Victor gabinete con muchos discos. Franco 27 altos, entre Benjumeda y Santo Tomás. 22668 23 my.

DINERO

En pignoraciones sobre joyas interés económico y en todas cantidades, La Nueva Mina, de Bahamonde y Fernández, sucesores de Ricardo Rivera, Bernaza 8. Telf. A-3662.
E 1148 31 my.

LA NUEVA MODA

Juegos completos y toda clase de muebles sueltos, a precios muy bajos. También se cambian en San José 75, casi esquina a Escobar. Tel. M-7429. M. Guzmán. 19280 27 my.

MUEBLES SUAREZ Y MISION

Pianolas, Pianos, Victrolas de todos tamaños, Víctor y toda clase de muebles a precios baratísimos.

ALHAJAS "LOS JIMAGUAS"

Liquidamos un bonito surtido de alhajas de todos estilos procedentes de empeños vencidos.

ROPA A-3339

Tenemos gran surtido de ropa para caballeros, que liquidamos a cualquier precio.
LOS JIMAGUAS
SUAREZ 62 ESQ. A MISION. A-3339.
21321 14 jn

20.—PARA LAS DAMAS

SI DESEA vender su mantón, se lo compro, pagándole más que nadie; y si necesita uno de lo mejor, se lo vendo más barato que nadie. Concordia 8 y Aguila. Tel. M-9392.

CORTE el pelo a sus niños por expertos peluqueros, estilo americano y francés. Niños, 50 centavos; niñas modelos Garzón, Ninón, Juana de Arco, 50 cts. Señoritas 60 cts. Peluquería PILAR, Aguila y Concordia. Teléfono M-9392.

FUERA canas. Obtenga un hermoso color negro o castaño, usando La Favorita, tintura instantánea vegetal a base de Quina. Estuche $1. De venta en boticas y sederías. Depósito: Peluquería PILAR. Aguila y Concordia. Teléfono M-9392.

PARA rizar su melena. Tenacillas Marcel, 60 cts., rizadores alemanes 5 cts.; redecillas 20 cts.; crepé 30 cts; ganchos 5 cts. Tintura La Favorita $1.00. PILAR. Aguila y Concordia. Telf. M-9392.

PILAR. Peluquería de señoras y niños; peinados $1; masajes 60 cts; manicure 50 cts; lavado de cabeza 60 cts; teñido del cabello desde $5. Corte de melenas 60 cts. Trenzas, moños, postizos, cabello, Aguila y Concordia. Telf. M-9392.

MANTONES de Manila, mantillas, peinetas españolas, todos colores, trajes típicos de todas naciones y épocas. Pelucas, barbas, bigotes, pinturas, maquillaje para artistas de teatro y cine. Alquiler de disfraces para Carnaval; pelucas y trajes para compañías de teatro y aficionados. PILAR. Concordia 8 y Aguila. Telf. M-9392.
20656 6 jn

PARA LAS DAMAS

ARREGLO toda clase de muebles. Esmaltamos en cualquier color, juegos de cuarto, sala, recibidor, mimbres, caoba. Esmaltamos neveras. Precios módicos. Trabajos garantizados. I-3222. 20709 6 jn.

MANICURE-PEINADORA

¿Queréis tener las manos bonitas y elegantes, llamen a Tomasa Martínez, que es la manicure y peinadora predilecta de la alta sociedad. A-0810.
20512.—30 My.

MODISTA bordadora y sombrerera, confecciona trajes de señoras y niños y ropa interior por medida. Se hacen reformas de todas clases. Se enseña a sombrerera en dos meses. Precios módicos. Maloja 68, bajos. Tel. A-2643.
18937 25 my.

22.— SIRVIENTES-DEMANDAS

Criadas de mano

SE solicita una criada que sea formal y trabajadora, que no salga de noche. Santa Catalina entre Antonio Saco y Luz Caballero, casa María del Pilar. 23046.—24 my.

SE solicita en Nueva del Pilar 4, joven española, para manejar una niña y hacer pequeña limpieza. 23025.—23 my.

SE solicita una criada de cuartos que sepa zurcir bien y manejar plancha eléctrica, buen sueldo si trae referencias. Teléfono: F-2917. Llamar solamente de 2 a 5. 23019.—25 my.

SE SOLICITA para la limpieza y que entienda algo de cocina, una muchacha, es solo un matrimonio. Puede ir a dormir fuera si lo desea. Sueldo $25.00. Cristo 23, altos. 23098 24 my.

SE SOLICITA una criada de mediana edad, que sepa cumplir con su obligación. Sueldo $25. Aguiar 17 esquina a Cuarteles, tercer piso. 23030 24 my.

PARA un matrimonio con niña, se solicita una joven española, para todos los quehaceres en casa pequeña. Duerme en la colocación, muy poco trabajo, buen sueldo. Goicuría número 40, entre Milagros y Libertad. Reparto Mendoza. 23021.—25 my.

SE SOLICITA una buena muchacha para ayudar a los quehaceres de una casa. Informan en Cuba 90. Ganará $20.00. 22977 23 my.

JOVEN española, se solicita una para un matrimonio. Se prefiere entienda algo de cocina y tenga referencias. Calzada 39 Puentes Grandes. Teléfono I-3264. Botica. 22769 70 23 my.

NECESITO una criada de mano, ganando $30 y una buena cocinera $25. También un buen criado $40 y un muchacho español $18. Informan Compostela 58, bajos. 22874 23 my.

SE SOLICITA una manejadora que sea bien educada y de buen carácter, para cuidar a una niña de meses y ocuparse de todo lo correspondiente a la niña. Que traiga referencias. Calle 17 No. 345, bajos, entre 6 y 8, Vedado. 22596 26 my.

Criados de mano

NECESITO un joven español, para segundo criado de mano, sueldo $20, casa y comida y una buena lavandera $30. Informarán: Compostela 58, bajos. 23033.—23 my.

Cocineras

PARA familia de tres solicito buena cocinera española que sepa de repostería, sea limpia, tenga referencias y duerma en el acomodo. Sueldo $35. Calle 2 esquina Tercera Avenida pasado el puente de Pote a la derecha 23099 24 my.

SE SOLICITA una muchacha española para cocinar y limpieza de casa pequeña. Debe dormir en la colocación y tener referencias Dirijase a Calle 20 No. 2. Vedado. 23146 23 my.

EN MANRIQUE 74 bajos, se solicita una cocinera. Sueldo $25.00. 22971 23 my.

SE solicita cocinera, sabiendo su obligación, para ir a los repartos. Ha de tener referencias. Dormir en la casa y hacer algo de limpieza. Buen sueldo. Línea 113, entre J y K, altos, Vedado, de una a tres. 22778 26 my

Chauffers

APRENDA A CHAUFFEUR
en la gran escuela
"KELLY"
Clases de día y de noche. Se enseña el manejo y el mecanismo del automóvil moderno en muy corto tiempo y a precio módico. Clases separadas para señoritas. Preparación especial, para chauffeurs. Sobre cursos y títulos de chauffeurs infórmense en la Gran Escuela Automovilista "Kelly", San Lázaro 249, frente al Parque de Maceo. Para prospectos manden 6 sellos de a 2 centavos. Para manual del auto moderno. Pidan informes. 22135 23 my.

Varios

SE SOLICITA un criado para Botica Calzada del Monte 412. 22968 23 my.

SIRVIENTES-DEMANDAS

SE NECESITA un muchacho recién llegado de 20 a 25 años, para trabajar en almacén de Cienfuegos 37. 22942 25 my.

SE SOLICITA un buen práctico de Farmacia, con buenas referencias. Calzada del Monte 412. 22967 24 my.

23.—SIRVIENTES-OFERTAS

Criadas de mano

DESEA colocarse una joven española de manejadora o criada. También entiende algo de cocina. Informan calle Cuarteles número 1, cuarto 36. 22997 24 my

SE desea colocar una señorita peninsular, para criada, con algunos años de práctica, sabe cumplir con su obligación, calle 20 y 21, Vedado; ca Picado. 23031.—23 my.

SE desea clocar una joven española de criada de mano o para cocinar y limpiar, lleva tiempo en el país, y tiene referencias. Informan: Teléfono FO-1906. 23012.—24 my.

SE desea colocar una joven española, de criada de mano, es muy trabajadora y tiene buenas referencias de las casas donde ha trabajado, desea casa moralidad, para más informes, llamen al Teléfono A-2528, Cerro 594. 23044.—24 my.

SE ofrece una muchacha española para los quehaceres de una casa menor, la cocina o de manejadora. Informan: Zequeira número 2. Tel. A-3379. 23013.—24 my.

DESEA colocarse una joven española acabada de llegar de Matanzas, de criada de mano o manejadora. También entiende algo de cocina, y sabe cumplir con su obligación. Teléfono F-1312. 23063 24 my.

DESEA colocarse una joven española de criada de mano o manejadora. Sabe trabajar y tiene recomendaciones. Tel. FO-1507. 23075 24 my.

DESEAN colocarse dos jóvenes españolas para criadas de mano o de cuarto, quieren ganar buen sueldo. Dan referencias. Informan 23 No. 250 esquina a E., Vedado. 23086 24 my.

JOVEN española desea colocarse de criada de mano para cocinar o limpiar, es fina y educada. Habla inglés Jesús María 90, Tel. M-6841. 23106 24 my.

DESEA colocarse una muchacha peninsular para criada de mano o de cuartos. Tiene recomendaciones, sabe su obligación. Informan 10 de Octubre 162, primera habitación. 23109 24 my.

SE OFRECE una española, recién llegada, para criada de mano o manejadora. Tiene buenas referencias. Plaza Tacón 6, por Reina, altos. 23152 23 my.

DESEA colocarse joven española de criada de mano o cocinera, pues entiende algo de cocina. San Ignacio 74, último piso, pregunten por Consuelo. 23150 24 my.

DESEA colocarse una muchacha para criada de mano. Tiene referencias de donde ha trabajado. Lleva tiempo en el país. No tiene inconveniente en viajar. Tel. F-4537. Paseo y 29. Vedado 23134 24 my.

JOVEN española desea colocarse de criada de comedor o cuartos; sabe cumplir con su obligación. Tiene recomendaciones de donde ha trabajado. Informan calle 23 esquina a Baños, casa particular, esquina fraile. Vedado. 23061 24 my

SE desea colocar una muchacha para criada de mano en casa de poca familia. Informan teléfono A-6250. 22990 23 my

UNA JOVEN española desea colocarse para criada de mano o para cuartos Está acostumbrada en el país y tiene referencias. Sabe coser. Informan: San José 119 letra D., altos. Teléfono U-2617. 22946 23 my.

DESEA colocarse una joven española de manejadora o para cuartos. Sabe coser y es cariñosa para los niños. Tel. A-2987. 22947 23 my.

DESEA colocarse una joven española, para criada de mano o manejadora Tiene familia que la garantice. Informan Reina 98. Tintorería. 22974 22 my.

DESEA colocarse una joven española de criada de mano o para todo servicio de un matrimonio. Sabe cumplir con su obligación; da referencias Informan Villegas 46, parte interior, departamento número 4. 22961 23 my.

DESEA colocarse una muchacha peninsular para coser y una corta limpieza y para manejadora. Informan de doce a cinco. Tel. F-2545. Avenida Wilson esquina a 10. Jardín La Areca. Vedado. 22927 23 my.

SE ofrece una joven española, para manejadora o criada de mano, es formal y cumplidora en su deber, tiene buenas recomendaciones. Informan: Lagunas 73. Teléfono A-8420. 22809.—22 my.

SE OFRECE una peninsular con un niño de dos meses. Sueldo convencional 25 y G. Vedado. Informan en la bodega. 22855 23 my

DESEA colocarse una joven española de criada de mano o manejadora. Tiene buenas referencias. Quiere que sea familia de verdadera moralidad. Informan Concordia 255 entre Infanta y San Francisco. 22877 23 my.

DESEA colocarse una joven española de criada de mano y si es para corta familia no le importa hacer la comer. Sabe coser a máquina. Prefiere la colocación por Jesús del Monte o sus alrededores. Teléfono I-1974. 22776 27 my

UNA MUCHACHA española desea colocarse de criada de mano o manejadora. Es formal. Lagunas 85. Teléfono M-1148. 22648 23 my.

DESEA colocarse una joven de cocinera o criada de mano. Informan Teléfono A-9364. 22548 25 my.

Criados de mano

CRIADO fino, profesional, con inmejorables recomendaciones de familias distinguidas, ofrécese. Sabe planchar ropa de caballero. Tel. F-2806. 23071 23 my.

DESEA colocarse un joven español, para criado de mano o camarero. Sabe servir mesa y tiene referencias de la casa donde ha trabajado. Teléfono F-5572. 23128 24 my.

SIRVIENTES-OFERTAS

DESEA colocarse un criado de mano práctico en el servicio del comedor. Tiene recomendaciones de las casas dnde ha trabajado. Para más informes llamen Tel. A-4485. 22922 23 my.

SE OFRECE un buen criado de mano, peninsular. Tiene referencias de casas conocidas. Sabe servir a la mesa a la rusa y no tiene pretenciones. Tel. A-4792. 22923 22 my.

SE OFRECE un joven español, práctico para camarero, dependiente, ayudante cocina o cualquier otro trabajo; tengo recomendación. Compostela No. 58. Tel. A-4792. 22925 22 my.

SE OFRECE un joven peninsular para criado de mano u otra cualquier colocación. Tiene referencias de las casas donde ha trabajado. Llame al Tel. I-5091. 22960 23 my.

DESEA colocarse un japonés de criado de mano. Tel. U-4291. 22962 24 my.

Cocineras

SE desea colocar una cocinera española, no tiene inconveniente en ayudar a los quehaceres de la casa. Luz 8, Teléfono M-6310. 23017.—23 my.

DESEA colocarse una buena cocinera cocina a la criolla y española, hace plaza y dulces. Tiene referencias. Teléfono I-4283. 23032 24 my.

UNA Señora española excelente cocinera desea colocarse con familia respetable; no hace plaza ni duerme en la colocación. Calle J esquina Calzada. Hotel Miami 4o. piso cuarto 5; Vedado. 23068 24 my.

DESEA colocarse una cocinera del país. Cocina española y criolla. Para informes Inquisidor 3, habitación 13. 23069 23 my.

DESEA colocarse una cocinera española. Sabe cocinar a la española al estilo del país y toda clase de cocina y sabe de repostería. Tiene quien responda por ella. Informan Vedado, calle Línea al lado la iglesia del Carmelo No. 172. 23080 23 my.

DESEA colocarse de cocinera una señora asturiana de mediana edad. Tiene buenas referencias. Tel. M-4617. 23108 24 my.

DESEA colocarse una española para cocinar y limpiar, siendo matrimonio solo o para limpieza solamente, con tiempo en el país y buenas referencias. Informan Tel. A-8409. 23149 23 my.

DESEA colocarse una cocinera solo para cocinar, es aseada, corta familia, lleva tiempo en el país y es formal. Informan Angeles 52. 23139 23 my.

ESPAÑOLA desea colocarse de cocinera en casa de moralidad, para corta familia. Santa Clara 16. Hotel La Paloma. Teléfono A-7100. 23127 24 my.

SE OFRECE una cocinera parda, de buenos antecedentes, para cocinar. Sabe cumplir con su obligación. Informan calle 6 entre 5 y Calzada número 56, Vedado. 22921 23 my.

SE OFRECE una cocinera que sabe su obligación. Informan Dragones 1. Tel. A-4580. 22944 23 my.

DESEA colocarse una buena cocinera repostera, limpia y una criada fina para cuartos o comedor, las dos con referencias. M-7122. 22956 23 my.

DESEA colocarse española de mediana edad, cocinera. Entiende de repostería. Informan Tel. A-1285. 22976 23 my.

UNA BARCELONESA desea colocarse de cocinera. Sabe de todo y repostería. Tiene buenos informes. No duerme en la colocación. Estrella 92, altos entre Manrique y San Nicolás. 22856 23 my.

SEÑORA y señorita del interior, desean colocarse en casa de moralidad, juntas para cocinera y manejadora, no tienen inconveniente en ayudar a otras labores como coser y bordar, deseamos buen sueldo, pregunten por Nena, Villegas número 7, bajos. 22144.—25 my.

Cocineros

MAESTRO cocinero repostero, limpio mucha práctica, cocina francesa, española y criolla, buena sazón, formal y equitativo, solicita hotel, particular o comercio. Informan Casa Mendy A-2834. 23024 23 my.

DESEA colocarse un cocinero español práctico y conoce repostería. Blanco No. 22, altos. Tel. A-9467. 23003 23 my.

COCINERO cubano; voy barios extremos y al campo si pagan los viajes. Zulueta 3, por Animas. Tel. M-3386. Bar América. Preguntar por Ramón. 23048 23 my.

COCINERO joven, español, muy limpio, se ofrece para casa particular o comercio o huéspedes. Sabe las tres cocinas, práctico en repostería y pastelería con buenos informes. Va al campo, es hombre solo. Informan: A-3090. 23118 24 my.

SE OFRECE cocinero del país, blanco. Cocina española y criolla, para casa de huéspedes o del comercio. Entiende de repostería. Tel. A-7796. Pregunten por Domingo.. Cienfuegos 14. 23137 24 my

UN JOVEN cocinero. Cocina a la española, criolla y francesa, desea colocarse en casa de comercio o casa particular. Someruelos 40. Teléfono: M-6403. 23155 24 my

DESEA colocarse un joven cocinero, asiático. Cocina española, criolla y francesa y hace dulces. Informan: Calle 8 y 25 Vedado. Tel. F-1993. 22919 23 my.

MAESTRO cocinero joven, extranjero con referencias de personas de prestigio en el país, desea colocarse Hotel o casa de huéspedes, sin pretensiones Para mejor informe M-2010. Pregunte por Federico. 22929 23 my.

DESEA colocarse un buen cocinero, casa particular. Tiene referencias. Informes M-2238, Sr. Bouza. Plaza del Polvorín. 22931 24 my.

SE OFRECE cocinero mediana edad sin pretensiones y para más informes Vives 101. Tel. A-4485. 22945 23 my.

COCINERO joven, desea colocarse en casa huéspedes o comercio, tiene referencias y es limpio, sale al campo. Informan: Teléfono A-8318. 22788.—22 my.

SIRVIENTES-OFERTAS

SE desea colocar un buen cocinero, casa particular, tiene referencias. Informes M-2238, Sr. Bouza, Plaza del Polvorín. 22411.—23 my.

Chauffers

SE OFRECE chaufeur para casa particular o comercio, muchos años de práctica; maneja toda clase de máquina, es cumplidor y formal, con recomendaciones. Informan en el Teléfono M-5312. 23059 24 my.

SE OFRECE un chaufeur para casa particular o del comercio. Tiene buenas referencias y sin muchas pretensiones. Maneja toda clase de máquinas. Informan Teléfono M-4260. 23060 24 my.

CHAUFFEUR mecánico, español, persona seria y formal, con diez años de práctica, buenas referencias, desea colocación. Informan Tel. A-1919, de 7 a. m. a 7 p. m. 23168 24 my.

CHAUFFSUR japonés desea colocarse en casa particular. Tiene referencias. Informes U-4291, Neptuno 206-A. 22995 24 my.

CHAUFFEUR joven español, con tres años de práctica y con recomendaciones de las casas en que ha trabajado, desea colocarse en casa particular o de comercio. Pregunten por Romero, teléfono M-7054. 22993 24 my.

Varios

FOR RENT. At University heights comfortably furnished best ventilated room for gentleman or single lady. References desirable. Phone U-2203. 23133 26 my.

MUCHACHO de 15 años, con práctica de bodega, desea colocarse. Santa Clara 16, Fonda La Paloma. Tel. A-7100 23129 24 my.

JOVEN española, con grandes deseos de trabajar, se ofrece para los quehaceres de casa de moralidad. Sabe cumplir con su obligación. Informan en S. de Dios 6. 23169 24 my.

DESEA colocarse un joven español, para ayudante de cocina. Lo mismo en comercio, que casa particular. Sabe del oficio y tiene garantías. Informan en el Teléfono F-3568. 23165 24 my.

UNA LAVANDERA con mucha práctica en driles, toda clase de ropa fina, con recomendaciones, desea ropa de una o dos familias. Calle 25 número 211, Vedado. Tel. F-3345. 23104 24 my.

SOLICITO un hombre o muchacho para fregar platos y demás quehaceres de casa. Sueldo 10 pesos casa y comida. Informan Galiano, 117, altos. 22991 24 my

DESEA colocarse matrimonio español, sin hijos y con instrucción: la señora sabe bordar, hacer dobladillo, como también cocina si lo necesitan. Informan calle Cuarteles núm. 1, cuarto núm. 38. 22998 24 my

DESEA colocarse señora peninsular que viene del campo. Lleva tiempo en el país. Sabe cumplir su obligación. Lo mismo para cocinar, limpiar lavar y planchar. No le importa dormir en la colocación. Estrella 145 22972 23 my.

ESPAÑOLES Y COMERCIANTES

Rápidamente les gestionamos cartas de ciudadanía cubanas, títulos de chauffeurs, inscribimos nacimientos, tramitamos matrimonios, actas notariales, contratos, legalizaciones, cobros de cuentas morosas, anticipamos dinero sobre herencias. Virtudes 128 bajos entre Escobar y Gervasio. 18862 24 my.

SE OFRECE un matrimonio sin niños para hacerse cargo de una casa de encargados. Suárez yApodaca. Hojalatería. A-7818. 22643 24 my

VENDO en Alturas del Río Almendares, en Avenida de la Paz, dos solares de centro 2.045 varas y otra parcela cuadrada 36 por 36 varas en Avenida de los Aliados. Pablo Suárez. Teléfono M-8270, de 9 a 3. 22804.—24 my.

24.—SOLARES YERMOS

Ventas

SE vende un solar de 1.000 metros libre de gravámenes. Está en la entrada del Vedado. Calzada esquina a la calle N y el Malecón en construcción, con permiso para poder fabricar. Se vende en la mitad de su valor. Darán razones por correspondencia en Calzada de Vedado 120, C. N. de Herrera. 23020.—25 my.

VENDO Reparto Lawton solar esquina fraile A y 14 a una cuadra tranvías 23x38 varas $6.00 vara. Teléfono I-2803. Carmen 1 Vibora. 22866 3 jun.

VENDO en el Ensanche Habana, un solar muy barato, una casa en el Vedado, propia para Industria. Informes en C y 29, Vedado, bodega. 22818.—24 my.

SE VENDE solar Alturas del Río Almendares, Avenida de la Paz 15x36. Urge venta. Dueño Figuras 18. Teléfono A-2683. 22672 23 my.

SOLARES

Vendemos a plazos solares bien situados. Grandes facilidades de pago.
MENDOZA Y CA.
Obispo 63. Telf. M-6921.
E 1062 31 my.

EN LA MEJOR cuadra de Almendares a 20 pasos de parque Japonés, y una cuadra del tranvía, vendo solar de 20x47 y centesimas en seis mil pesos. Puede dejarse algo en hipoteca, toda la cuadra está fabricada. Sr. Ruiz. Baratillo 6. 21863 23 my.

EN la Calzada de Columbia, esquina a Godínez, frente al hermoso grupo de casas del Dr. Aizugaray, se vende un espléndido lote emplazado en lugar alto, rodeado de viviendas y establecimientos de 778 varas a 10 pesos la vara. Se puede reconocer parte del precio en hipoteca a tipo bajo. Con tres mil pesos al contado, se hace el negocio. Informan: San Ignacio 40 altos. A-8701. 22468.—23 my.

VENDO lotes de terreno en la Calzada de Ayesterán con el 10 por ciento de contado y el resto en 90 meses con el 6 de interés; Julio Cil. Teléfono FO-7789. 18675.—23 My.

SOLARES YERMOS

VENDO un solar 8x28 metros, dos cuadras de Agua Dulce. Produce buen interés. Trato directo con su dueño. Informan Tel. I-6630. 22658 23 my.

HIPOTECA O VENTA

Vendo 786 varas 15.50 por 51, próximo al paradero de la Víbora a $6.50 vara. También tomo sobre el mismo solar $2.600 en hipoteca por un año Pago 12 0/0. Informes San Lázaro 316 Tel. A-8382. 22747 23 my.

SIN intereses y con solo $6.00 mensuales le vendemos un solar a unas 15 o 20 cuadras del paradero de los tranvías de la Víbora. Informes, Víbora, 596. 22774 25 my

SOLARES

En el Reparto La Sierra, lindando con el Reparto Miramar, se venden muy baratos, dos magníficos solares. Para informes dirigirse a Oficios 30, altos. Tel. A-7218. 22691 23 my.

EN REGLA se venden seis solares en una esquina con frente a carretera, 593 de frente, 3425 de fondo, es punto de mucha prosperidad. Informes: Galiano 50, Botica. Sr. Rafael González. 22462 1 jun.

25.—SOLICITUDES

Alquileres

SE DESEA local para venta de automóviles que esté lo más céntrico posible. Informes M-7901 y F-5012. 22969 23 my.

26.—VARIOS

ESCRITOS en máquina. Se hace toda clase de ellos. Precios módicos. Informan Reina 22, altos. Srta. González. 23056 24 my.

VACUNA ANTIRRABICA

Una sola inyección, sin dolor ni consecuencia alguna, chapa y certificado exigido por Sanidad. Consultas Progreso 2. Tel. M-5466. Visitas a domicilio. Dr. Infante. 23161 24 my.

¿DESEA ganar dinero? Solicite informes. Apartado 2105. Habana. 23074 24 my.

OSWALDO CARR

Agente de Aduana. Edificio Calle. Departamento No. 213. Tel. M-4655. Habana. 22928 23 my.

RADYUM. El doctor Juan Salas, oculista de Santa Clara, tiene cantidad suficiente de RADIUM que aplicará en los tumores y úlceras malignas, así como en todos los casos en que esté indicado el tratamiento Radiumterápico.
E 1214 10 alt d 13

PANTEON, espléndidamente situado en una de las avenidas centrales del Cementerio de Colón, cedo y traspaso por resultarme muy grande. Más informes en Zanja 143. 22794 25 my.

¡OJO! ¡OJO!

Propietario, el único que garantiza la completa extirpación del comején contando con el mejor procedimiento y gran práctica, recibe aviso en Diez de Octubre 534. A. Piñol. Tel. I-3302. 22607.—18 jn.

JOAQUINA VALDES, Masagista científica. Exclusivamente de señoras. Garantiza que las cremas "Jeaquival" evitan las arrugas, fortaleciendo los músculos; tratamiento y sostenedores especiales para el busto y abdomen. Horas de 9 a. m. a 3 p. m. Amistad No. 23, bajos. Teléfono M-6344 22545 25 my.

DISCOS Sello Rojo. Liquidamos a un precio especial, de los mejores artistas: Caruso, Amato, DeMuro, Tita Rufo, Galli Curci, Tetracini, Tito Chipa y otros muchos artistas. Plaza Polvorín, frente al Hotel Sevilla. Teléfono A-9735. 21875 28 my.

LUJOSO PANTEON EN $500

Precio completamente rebajado

LA CANCION DE LA LLUVIA

I

¿Vendrá? ¿No vendrá? Era demasiado tarde; por las viejas veredas regresaban los campesinos con el azadón al hombro y el morral vacío, envueltos en la paz augusta del atardecer incoloro.

Las mujeres, descalzas y taciturnas, como humildes peregrinantes, volvían a la hacienda cargando manojos de olorosa hierba y cestas repletas de flores húmedas.

En la capilla del pueblo dió la oración; las palomas del campanario se desbandaron inciertas; una garza prócer batió las alas; los labradores, evangélicos, se descubrieron reverentes las cabezas empolvadas, y en sus labios tristes se prendió un ruego santo y devoto.

¿Vendrá? ¿No vendrá?

Un relámpago rasgó la monotonía plomiza del horizonte, y un perro vagabundo aulló dolorosamente, junto al cercado vecino.

Comenzó a llover; las gotas de las aguas pensativas, las ranas croaban su atávica serenata y las luciérnagas hieráticas brillaban entre los sembrados.

María Esther, mi María Esther, no fué a la cita.

II

Caminé, bajo la lluvia, con el corazón preñado de tristezas; mis plantas supieron de las charcas y de los lodazales de la senda.

Mi madre, intranquila, me esperaba tras las vidrieras, con un rosario de concha entre las manos.

—He rezado tanto por ti—murmuró con voz de sortilegio—. ¿No ves cómo está la noche? Parece boca de lobo... ¡Y estás tan delicado! Hoy hace seis días se te cortó la fiebre.

Por contestación le di un beso en sus manos monásticas, manos largas como santas manos de retablo.

—Que Dios te bendiga, que te haga santo—salmodió con ternura.

Y con su mano, llena de unción, trazó una cruz ideal sobre mi frente.

La lluvia pertinaz golpeaba en las ventanas y el aire hinchaba las cortinas como si fuesen velas de barca

III

Tres tardes fuí a esperar a María Esther, en el mismo banco de piedra, bañado por la fragancia de la enredadera episcopal y a la sombra del árbol añoso; y pensando en mi paloma, mis pupilas abismadas veían pasar la caravana blanca de las nubes y copiaban la serenidad encantada de los crepúsculos dolientes

Por el noble camino lleno de quietud, un zagal conducía tres vacas y un rebaño de ovejas blancas, que, tímidas, balaban espantadas con el remoto ladrar de los perros cansinos.

Amoroso cual una queja de amor y hermanado con el aroma de las espigas sonoras, venía de entre los maizales un lánguido cantar:

"Como que quiere llover,
como que quiere hacer aire,
como que quiere llorar
este corazón cobarde...."

El zagal se acercó a mí:

—Señor amo: que espere dice la niña, y le manda a su "mercé" esta rosa.

La rosa se deshojó en mis manos.

El zagal continuó:

—Está enmalada la niña; la mujer del compadre Elías dijo que la enterraríamos pronto... Mire su mercé a "Pupy"; ya no tarda mi niña.

El rebaño, espantado con el perro de María Esther, se dispersó balando en el camino; el muchacho corrió para atajar las ovejas descarriadas, zumbando en la diestra la honda certera y dando gritos guturales y salvajes.

"Pupy", el falderillo negro, movía el rabo y retozaba en el zacate mojado; y en las frondas espesas, los zanates, en algarabía loca, cantaban los funerales del sol.

IV

María Esther, enlutada, pálida como una figura de marfil milenario, caminaba por la calzada como un fantasma; sus pisadas no hacían ruido; sus manos, plenas de gracia, arreglaron sus trenzas flojas, y sus ojos, color de uva, buscaron la luz milagrosa de una estrella lejana...

Me acerqué a ella, y en mi hombro descansó su cabecita rubia.

Ledamente murmuró:

—Estoy enferma, mi amor, muy enferma; me moriré muy pronto; vine a verte por última... Mira, el céfiro me hace daño, pero ¿qué importa?... si te quiero tanto. El pastor no te había encontrado, ¿verdad? Cuando traía las ovejas al remensa le dije que te buscara; no te vió nunca...

En mis manos oculté la seda maravillosa de las suyas y trémulo le di un beso en las yemas de sus delos tibios.

—Si yo también me moría, María Esther; sentía dejar la vida sólo por ti, por ti que eres tan buena, tan santa.... Cuando mi madre rezaba por mí, yo rogaba por ti, por nuestro amor, porque nos volviésemos a ver bajo la sombra amable de este árbol secular, de este árbol que sabe de nuestros besos inocentes y del candor de nuestras citas. ¡Si vieras cómo he sufrido!...

Las esquilas cantan en la torre iluminada; una vaca errante muge quidosamente en la senda ambigua. María Esther, la pobrecita, solloza en mi pecho, cual una ave prisionera.

—No te asustes, mi vida; es una vaca.

—Estoy enferma, me duele el corazón... Hazle un favor a tu enfermita, ¿quieres?

Con amor le oprimí las manos, y ella, llena de santidad, entornó sus grandes ojos color de uva.

—Rompe mis cartas y tira al viento mis cabellos—moduló tristemente.

En mis ojos temblaron dos lágrimas y me dió un vuelco el corazón.

"Pupy" dormía a los pies de la amada, y en la niebla se perdió la luz milagrosa de una estrella lejana.

V

En los purísimos labios de mi madre florece una plegaria antigua.

En la torre lloran las campanas, y las estrellas ríen en las aguas pensativas de los vallados.

"Pupy", desolado, clava sus ojos en la luna, mientras de los maizales remotos viene envuelto en el perfume de la noche, triste como un lamento, el viejo cantar:

"Como que quiere llover,
como que quiere hacer aire,
como que quiere llorar
este corazón cobarde..."

Guillermo JIMENEZ

DESTELLOS DE FRANCIA

LA EDAD DEL "FIGARO"

Somos jóvenes. Tenemos cien años.

El **Fígaro** va a cumplir cien años.

—¿Por qué la tradición, los titulares de periódicos y los diccionarios le han suprimido hasta este día, como si se tratara de halagar a una vieja coqueta, cerca de treinta años de su edad? Es una de las más simples historias.

El primer número del **Fígaro** (muy chiquito), apareció el 16 de julio de 1826. Fundado por Mauricio Alhoy, el nuevo semanario, de tamaño dos veces y media más exiguo que el de ahora, consagraba su primer página —tenía cuatro—al programa de los teatros de París, bajo una viñeta lo menos bien hecha. Villemessant escribía el 2 de abril de 1854:

"Esta viñeta representa menos al vivaracho barbero, que un sapo echando su siesta al sol".

Ella no tarda en hacer lugar al frontispicio de Porret, comprando el Fígaro de Beaumarchai, su navaja en la diestra, con la siniestra pinzando la nariz de Bartolo, clavado en su sillón, embadurnado de blanca espuma. En leyenda, una línea atestiguaba el desprecio del "malo de Alhoy" hacia la fidelidad de los textos:

Ridiculizando a los tontos, desafiando a los ruines y arreglando la barba a todo el mundo...

La hoja satírica era redactada por una legión de diablos. Se crearon en seguida más enemigos que tiraban de ejemplares, hasta tal punto vacilaban poco en perder un amigo, por una buena frase.

Una habitación al fondo de un patio de casa toda en ruinas, en el bulevard de Poissonniére, constituía el total integral del periódico. Se daba acceso a ella por medio de una larga escalera de molinero, fácil de defender en caso de asedio. El número de los suscriptores debía ser bastante restringido, puesto que Mauricio Alhoy los servía él mismo, en coche de alquiler. Gasto: un escudo de seis francos.

Pero esto constituye otra historia.

Fígaro se consagraba primero a la crítica de los teatros—¡y qué crítica!—deslomando sucesivamente al señor Jouy y a Víctor Hugo, fué instalado en amueblado hotel, "cité" Bergere número 12, por Bohain, e imprimieron Carrel, Viennet, Alejandro Dumas, Veron, Emilio de Girardin, Alfonso Royer, Paul Lacroix, Néstor Roquelplan —el mejor pagado, pues llegó a cobrar hasta cincuenta francos al mes,—León Gozlan, Alfonso Karr, Vaulabelle, Romieu; después, bajo la dirección de Henri Latouche, Félix Pyat, Sándeau y Jorge Sand.

Alternativamente insumiso, monárquico, antisan-simoneano, anti-**busingoote,** cambiando de mano y de partido una docena de veces entre 1834 y 1840, ora cotidiano, ora bimensual, **Fígaro** publica **Les Guépes** (las Avispas) de Alfonso Karr, y agrupa en su sumario los nombres de Gerardo de Nerval, Augusto Maquet, Federico Thomas, Eduardo Aurliac y Balzac—a quien Boulé pagó treinta mil francos por su novela **César Birotteau.** En 1839, León Valevy compró el periódico; Montguyon y Carlos de Boigne fueron a continuación reemplazados por San Jorge, libretista-**gigogne** (1) de la Opera cómica; Audebrand González y Chaudesaignes. Era Fanny Essler quien comanditaba la **Fígaro.**

Dutacq hizo un bi-semanario, y publicaba los dibujos de Gavarni y de Domier, las crónicas de Lireux, Petrus, Borel y Gerardo de Nerval. Se hacía una tirada de ciento cincuenta ejemplares y la hoja se imprimía en Senlis por economía.

(1) Personaje ideal, protectora de su prole.—N. del T.

Bergeron y Albenic Segond lo galvanizan hasta 1840; después se eclipsa, y vuelve a aparecer dos veces todavía con Lepoitevin. En 1844, Marco Journier lo hace vender a los confiteros; pasa por muerto durante dos meses y no llega a 1852, más que para editar tres números.

No tarda en coger un sueño parecido a la muerte; pero no estaba nada más que adormecido: Etienne Bequet gritaba a sus enterradores, que habían hecho representar una sátira bajo el título de: **La Muerte de Fígaro:** "¡No lo pensáis, señores! ¡**Fígaro** tenía demasiado espíritu para morir!"

Villemessant y Jouvin lo resucitaron el dos de abril de 1854 con la divisa actual (o casi) y este sub-título: "Periódico no político". Aparecía todos los domingos y tenía en suma veinte y ocho años de existencia; Villemessant no lo niega y reconoce que **Fígaro** fué "fundado por Mauricio Alhoy el 16 de julio de mil ochocientos veintiséis."

¿Por qué no haber contado la edad del **Fígaro** nada más que desde mil ochocientos cincuenta y cuatro? Era siempre semanario y no viene a ser cotidiano más que doce años después.

¡Ah! ¡Es que el señor Juan Augusto Hipólito de Launay de Villemessant, no era un tirano ordinario! Ayer aun, cuando veniáis a vernos a la calle de Drouot, vuestros ojos no se sorprendieron más que de las trazas de su advenimiento. Su busto se acogía severo, luenga la cabellera, sobre la estela del vestíbulo. En el primer piso, las imágenes de su persona, macizas y fuertes perpetúan sus cejas fruncidas y, hasta sobre las "pendolas" históricas, bronces toscos fijaban su reino legendario en rasgos regañones y benignos.

Por ninguna parte, un desmochado vestigio evocaba a los directores que le habían precedido entre borrascas perpetuas—ni siquiera ese Mauricio Alhoy, alternativamente cancionista, sainetero, historiador del presidio y novicio trapense, venido a ser, en 1854, burgués de Rouen y detallando con gran pérdida para la **Compañía Holandesa.**

No había ni traza, en los graneros o en los archivos, de ese Víctor Rohain, que trueca su pluma directorial por un puesto de prefecto, ni de Alfonso Royer, más tarde director del Odeón, ni del maestro de elegancia Néstor Roqueplan, futuro director de la Opera.

Ninguna imagen, tampoco, de Enrique de Latouche, implacable adversario de Luis Felipe, ni de Alfonso Karr, buen gigante de la barba de río, que duerme su último sueño en ese cementerio de San Rafael —su última fundación— bajo la maleza de yerbajo cuidadosamente desordenado, y a tres pasos de Gallieni, salvador del París de 1914.

Pero hemos dejado la calle de Drouot y sus tradiciones venerables. Acabamos de instalarnos en la redonda esquina de los Campos Elíseos, enorme casa nueva, donde nada nos impone, en lo futuro, las imposturas piadosas o cortesanas del pasado. La vieja pólvora y el ceño olímpico de Villemessant no nos hacen temblar más. Nuestras amplias ventanas se abren sobre el sol saliente, sobre el porvenir, sobre los mañanas modernizados. Vemos venir a nosotros el París nuevo que revienta y va a extenderse hacia el Occidente, según la norma de las grandes ciudades.

Somos jóvenes. Tenemos 100 años.

P. B. GHEUSI.

Le Figaro, Marzo 1926.
Por la traducción,

Juan LATINO

BERTA SINGERMAN

Beso tu frente, y tus labios, y tu garganta,
por ser el Hada Buena que mis murrias espanta
y darme el Verbo hecho lluvia de oro
en un Niágara sonoro
que canta versos y, tal vez un cóndor aurífero, los levanta.

Porque fingen la Voz caliente del Siroco
y la Voz gélida del Norte,
y la Voz inefable de mis ansias de Loco,
y la Voz con que embrujan las Noches su cohorte...
Porque eres Tú la Voz de los Versos sin Voz,
del Gran Mundo Elocuente que se llama el Poeta,
hundido en una Noche sin estrellas, repleta
de incomprensiones y de una burla feroz...
Porque eres el fustazo que sacude mi médula
y haces ser Mariposa la dormida libélula,
la oruga que en perezas y cobardías duerme...
Porque cruzas—¡oh, fusta vengadora y preclara!—
la faz, toda manteca, de la Estulticia ignara,
que ríe sus desdenes y sus mofas al verme, (clara.
en los labios un verso, un fuego en el abismo de la mirada

Porque eres el Verbo, hecho Son, de la Lírica,
cruzando en un asombro el abismo prosaico,
y—¡oh, dolor de fracasos de la vena satírica!—
eres Luz, eres Día, ¡eres arco voltáico!...

Porque tu Arte, pleno de soberbias, no entienden
los que compran marranos y sus huesos nos venden;
porque en Ti no hallan gracia, ni placer ni deleite
los que pesan patatas, los que miden aceite:
porque es Voz sin matices, sin un alma tu Voz
para los que fideos empaquetan y arroz...

Y porque, si he llorado con angustias irreales
al fluir de tus labios el alma de los Versos,
supe con loco orgullo que no son mis iguales
los espesos horteras, los caseros perversos.

. . . . . .

Beso tu frente, y tus labios, y tu garganta
porque oyendo el bulbul de tus versos, en pos
voy de lo que no muere y que, si muere, canta,
y soy vuelo, y soy canto, y soy Luz, ¡y soy dios!

RARITO

NUESTROS VALORES FEMENINOS

EMMA LOPEZ SEÑA. EN POS DE UNA LUZ

Ofelia Rodríguez Acosta en el momento de celebrar la entrevista con la presidenta del Club Femenino, señora López Seña, obteniendo las interesantes declaraciones siguientes, condensación de los anhelos nobilísimos de la mujer cubana que el Club convierte en doctrina y aspiraciones

...Y—monologábamos—todo lo ha adquirido en la legítima ganancia de sus esfuerzos máximos.

Nos referíamos mentalmente a la señora Emma López Seña, a quien nos proponíamos entrevistar por la oportunidad de su elección presidencial en el Club Femenino de Cuba.

En el maremagnum de la hora presente, la alta figura de esta mujer toda energía y talento es, para los que buscan una orientación, un estímulo, un surco: la luz que baña los arcanos de la conciencia individual aclarando en la conciencia nacional los errores tradicionales de la incapacidad femenina.

Hacia las cuatro de la tarde, henchida el alma de esperanzas risueñas, nos encaminamos a Concordia, 25, donde la señora López Seña tiene bajo su firme y suave—quiero decir inteligente—dirección, un colegio particular en el cual se practica aquel apotegma sublime, como suyo, de Luz y Caballero: "Educar no es dar una carrera para vivir sino templar el alma para la vida."

¿Creíes que sólo la secretaría hasta ayer y la presidencia desde hoy, más el colegio, ocupan la atención y la vida de esa mujer arquetipo? No.

Llevada de un intenso amor al estudio; apartada de la algarabía mundanal de las inútiles vidas muelles; consagrada a la causa del enaltecimiento de la madre, del hijo y de la patria, la señora López Seña cursó la carrera de medicina en nuestra severa aunque magnánima Universidad Nacional que acoge a la estudiante maestra en cada convocatoria a exámen, con orgullo patrio.

Y esto es lo que el público ignora: la condición intelectual de las mujeres cubanas que integran una institución tan hermosa como vilipendiada, a veces, por los que no la conocen ni hacen por conocerla.

Con frecuencia he oído, orilleras al camino que trazan estas mujeres, dos preguntas; dos preguntas pavorosas por cuanto revelan el estado de inconsciencia voluntaria de nuestras mujeres. Una: ¿Qué hace el Club Femenino de Cuba?; otra: ¿No le parece que las feministas quieren abarcar muchas cosas a la vez?

Si no se hace, malo; y si se hace, peor.

La única revolución en el mundo que no puede ser llevada a efecto por la violencia de las armas, es la revolución femenina. Es obra de talento, de paciencia, de abnegación: no tiene más ametralladora que su carácter; más trinchera que el sentimiento de la maternidad; más plano topográfico que las desdichas de la patria; más técnico que su genialidad, ni más baluarte que su feminidad.

Seguid el rastro que la luz deja en la noche de vuestra ignorancia y escudriñad los rincones que ella os alumbre...

El pasado

—Esta sociedad surgió—nos refiere complacida la presidente—de una conversación de la señora Pilar Jorge de Tella y yo, y al márgen comentarista de dos libros de Martínez Sierra: "Cartas a las mujeres de España" y "Feminismo".

Tomada la decisión, una vez comprendida la necesidad de crear una organización por y para la mujer, ella hizo una llamada a sus amistades y yo otra a las mías, previo un acuerdo: no darle un carácter feminista en su principio que seguramente alarmaría y alejaría a las mujeres. Así lo hicimos: explicamos que era una sociedad constituída sólo para relacionarse amistosamente; para ofrecer una biblioteca a la complementación cultural de la que lo deseara así; para hacer labores de costura, si querían, en fin, uno de esos círculos, a que en el Norte se da el apelativo de familiares. Empezamos bien, aunque cada una al arribar hacía la presunta y concebida salvedad: Yo no soy sufragista, eh? Ahora si es una sociedad de esparcimiento espiritual y social, eso es otra cosa, porque nosotras no opinamos con el feminismo."

—¿Y la organización?

—Fué conjunta; pues, por conocer yo los procedimientos usados en el Norte en esta clase de instituciones—, asumí lo que pudiéramos llamar la dirección, el consejo técnico.

Poco a poco salió a relucir nuestra doctrina feminista—de esto hace ya ocho años—y empezamos a divulgar sus mandamientos.

—¿Sus mandamientos?

—Sí; y hemos adquirido una triste experiencia, que felizmente se diafaniza entre nosotros a medida que la mujer goza de la libre dirección de sus actos. Hablábamos de derechos, pero también de deberes.

—Son cosas gemelas.

—Y en razón; pero el espíritu de comodidad es la rémora al progreso de la clase. Sabe la mujer que en tales circunstancias de emancipación ha de velar ella por su porvenir: ha de estudiar, ha de trabajar, ha de formarse. Los muchos siglos de tradición, pesan y en los cuales, ensartando una aguja aguardaban el pan que traía a la casa el padre el hermano, el marido o el hijo. La responsabilidad es ahora grande y asusta; la brega es tempestuosa y escalofría.

El presente

—Nuestra labor—prosigue con serenidad y firmeza de acento la señora López Seña—ha sido hasta ahora más bien nacionalista. No hemos podido hacer más por la mujer y el niño—yo pienso en la pobre poetisa loca Luz Gay; en las infelices presas trasladadas a Guanabacoa por gestión expresa del Club Femenino y casi sostenidas por él; en la "Gota de Leche" para los niños del pueblo—porque nuestra actividad ha sido absorbida toda por las crisis intermitentes de la Patria. Hemos corrido tantos peligros que todas nuestras fuerzas y nuestros corazones velaban casi exclusivamente por su conjuración. Nuestra labor ha sido ímproba...

—¡Heróica!...

—Acaso...

—Seguramente. ¿Quién ganó la huelga de las despalilladoras? No se dirá que ustedes hacían con ello politiquería interesada: defendían, como ningún hombre o mujer—de los que las critican—el pan de innumerables mujeres cubanas: mujeres pobres, del pueblo, abandonadas, explotadas e indefensas.

—En la actualidad ese es nuestro haber en méritos... sólo honorífico. Sin apoyo ninguno—más bien con oposición—apenas hemos podido sostenernos en la parte material.

Los beneficios que hemos dado para recabar fondos no han servido más que para cubrir los déficits perennes. Esa es la causa de que no hayamos podido hacer más aún. Pero una esperanza fundada, no utópica, en las promesas del actual presidente general Machado, que nos ha afirmado no bajará del poder sin conceder su situación política a la mujer, nos amplía los medios de acción.

—¿El voto?

—¡El arma verdadera!

El Futuro

—Se lo dizo a usted—prosigue—sin alarde. En un país joven como este no se puede hacer nada sin influencia política. Hay quienes opinan que la mujer cubana no está aún preparada para desempeñar ciertos deberes cívicos; si no en todo, en parte tienen razón; pero, es que para las cosas más ajenas, más distantes de la política necesita uno forzosamente el voto, ya que no basta "la voz".

Vea usted, por ejemplo: en la Ley del Trabajo, como en la del 75 por ciento que beneficia al nativo de un modo justo—sin perjudicar al extranjero con quien **comparte** el pan—nuestras reclamaciones no eran atendidas porque no teníamos una representación política. "Los intereses creados", les daban preferencia a una opinión masculina—por inculta que fuera—en la autoridad decidora. ¿Comprende? Eran signos positivos. y nosotros en la vida política "que les da vida", lo éramos negativo.

El voto tiene, pues, ahora, el valor de una razón humana, y el volumen de un poder moral. El nos permitirá, además, cumplir integralmente nuestro programa...

—Que es...

—De modo suscinto, la continuación del anterior: una campaña fuerte en toda la isla que revele a las mujeres el verdadero sentido del feminismo: que las haga comprender su alcance y les ilustre sobre sus sentimientos, destruyendo el concepto de masculinización que se le atribuye por ignorancia, por incomprensión o por maldad.

Decir a las mujeres que su puesto está al lado del hombre, no en escala inferior, ni superior... Si luego de alcanzada esa posición, se eleva ella sobre él, culpa será del hombre, que no supo guardar el paso, mantener la marcha. Se verá precisado él a progresar más, a cultivarse, a perfeccionarse si no quiere quedarse postergado. Tendrá que trabajar mucho, porque la mujer lo ha demostrado en estos últimos años de vuelo audaz y feliz—lo mismo que le alcanza puede pasarle... de él dependerá que esto sea o no.

Se darán también conferencias constantemente sobre todos los temas que prefieran las expositoras. Hay muchas mujeres que tienen muchas cosas que decir, y las dirán. Hay que acostumbrar a la mujer, además, a hablar en público, a perder la timidez natural del principiante, a encontrarse a sí misma y a beneficiar a la humanidad.

—Vamos a derivar de nuestro Club Central, uno en cada provincia, que organice idéntico programa de mitins y de enseñanza en los pueblos circundantes. En Matanzas y en Santiago de Cuba están casi constituídas estas dependencias, si no de hecho, de derecho. Hay un buen núcleo de voluntades e inteligencias femeninas aprestadas a la lucha. La mujer cubana es de comprensión pronta, de fuerte retentiva y fácil asimilación. El cubano lo es de por sí, pero estas aptitudes son más perceptibles en la mujer, porque es la más anulada e inculta. ¡Cuánto terreno fértil por sembrar!...

Siguiendo el plan—continúa—efectuaremos una amplísima divulgación cultural, moral y científica que atraiga a nosotros elementos prestigiosos, de sentimientos feministas, que por desconocer el Club—parco en la publicidad de sus labores, silencioso y honesto en sus "quehaceres"—o por estar inbuídos del laborantismo de los que temen la competencia y de las cultivadoras de la molicie y del "eterno femenino", viven alejados de él despectivamente.

Estas últimas palabras las oímos ya en pie. Tres niñas acodadas en sus escritorios esperan charlando "a que vayan a buscarlas". En la mesa de la directora, unos búcaros con flores ponen su nota de poesía: de esa poesía filosófica que oculta en el tallo las espinas. Un armario de libros; un piano y en el medio una mujer que a la edad en que otras creen ya terminada su vida y en los momentos en los cuales muchas se entregan al fatídico desvarío del lujo, ella lucha y estudia; firme ante el ataque, seria ante el problema, serena ante el triunfo.

Mujer, ¿qué idea tenías tú de lo que era una presidente de Club Femenino de Cuba? Confróntala con esta imagen... y que tú conciencia te sea leve en el reproche y saludable en la reacción.

Ofelia RODRIGUEZ ACOSTA

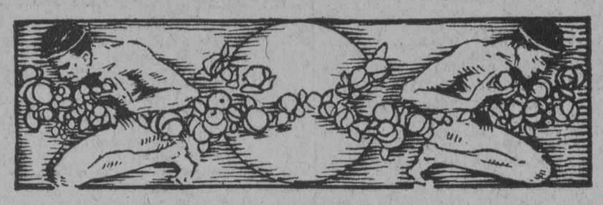

SAN VICENTE DE PAUL EN LA LITERATURA

El movimiento científico-religioso, que a partir de algunos años a esta parte, se viene realizando, abona nuestra tesis, ya expuesta en otra parte, de una real, sincera y constante revisión de los valores histórico-religioso-morales de las dos últimas centurias.

La "Historia de Cristo", de Papini; "Santa Catalina de Sena", de Goergensen, y el "San Francisco", de Chesterton, hablan muy elocuentemente del desencanto producido en el alma llena de prejuicios de la masa intelectual. Hoy se estudia con furor la vida del primitivo cristianismo, se desempolvan los viejos mamotretos, donde yace enterrada la sapiencia de nuestros abuelos, se analizan las gestas de los héroes cristianos, infinitamente más grandes que las gestas de la moral filosófica, se ha visto, en fin, que su proselitismo religioso es algo más que sectario, algo más que dogmático y legislador, es también artístico, civilizador, soberanamente bello, ideal y literario.

Si se suprimen las arrogancias casi fabulosas de las Cruzadas, vereis desgranarse en el vacío los versos del Tasso; si la desdeñosa crítica araña sin piedad la crónica del "Poberello" de Asís, no comprenderéis la leyenda de oro de la Edad Media ni los divinos suspiros del Dante; si se analizan demasiado los transportes y deliquios de la Virgen de Avila, veréis rodar por el suelo el glorioso despertar de la España heróica y no entenderéis la dulce fabla de la más grande de las literaturas.

El espíritu moderno, ya agostado y reseco por una ciencia y por una literatura sectaria, refinadas y repletas de extrañas mercancías, vuelve sus ojos a la sencillez clásica inspirada por el genio cristiano. En esta corriente, casi universal, de rectificaciones, aparece la figura deslumbradora de uno de esos hombres que han hecho época en la historia humana. Su figura, vista, hasta hace poco, por un solo lado, aparece hoy en toda su universal grandeza. ¿Cuál fué el secreto del éxito de San Vicente de Paúl? Si preguntamos a las célebres damas francesas del siglo XVII las Goussault, las Gonzaga, las Zamoignon y De Herse, nos responderán que las pláticas del señor Vicente, cálidas y vibrantes, eran como flechas encendidas que las daban valor para continuar sus obras.

Si se lo preguntamos a Bossuet, nos repetirá las mismas palabras que dirigiera al Papa Clemente XI: aquellas conferencias, dice el gran orador, llenas de unción y saturadas de cristiana energía nos tenían verdaderamente encantados.

Pero, se dirá: ¿San Vicente es literato? ¿Puede su nombre figurar en la historia de las letras?

Vamos a hacer, brevemente, algunas reflexiones. El lector tiene la última palabra.

A la vista tenemos diez y ocho grandes tomos que contienen todos los escritos del gran hombre del siglo XVII. Trece son de su larga correspondencia. Los demás son de alocuciones, conferencias y algunos sermones.

Todos los historiadores franceses de la décima sexta y principios de la décima séptima que la centuria están acordes en afirmar que la oratoria había llegado a los últimos límites de la degeneración y el ridículo. El prurito renacentista se había adueñado no solo de los trovadores y farsantes sino de la élite de la intelectualidad. "La predicación, dice el abate Maynard, era una especie de bazar, o de museo, donde se veían las riquezas más heterogéneas; un cuadro abigarrado, donde se aplicaban toda suerte de colores o de mosaicos, a capricho del gusto más extravagante. Virgilio figuraba al lado de Moisés; Hércules al lado de David; muchas veces una frase comenzada en francés, se continuaba en latín y se concluía en griego, y en solo aquella frase se habían oído los profetas y los evangelistas, los escritores de Atenas y de Roma, los padres griegos y latinos."

Es cierto que algunos poetas sencillos y encantadores habían ya dotado a la lengua de cualidades amables. Montaigne protestaba del mal gusto francés, pero su alma escéptica se vestía en una literatura astuta y llena de malicia; y él mismo confiesa haber sucumbido con frecuencia al peso del mal gusto reinante. San Vicente, enemigo de dobleces y refinamientos, trató por medio de sus misiones y de sus célebres conferencias de los martes introducir en la oratoria la verdadera sencillez clásica. Les aconseja que prediquen al estilo de los Apóstoles y de los grandes pero sencillos apologistas cristianos. A las enojosas y torpes divisiones y subdivisiones que hacían ininteligible el lenguaje, recomendaba los motivos, definiciones y método que es el sello de los verdaderos hablistas.

A esta retórica sincera, ajena de alambicados y sutiles discreteos, ponía él en sus alocuciones giros tan lindos, tan pintorescos y potentes que eran el encanto de su auditorio y sus misioneros recorrían triunfalmente el mundo, no solo por su celo apostólico, sino por aquella manera galana, fácil y amena de decir las cosas más altas y profundas. En su escuela del buen decir se educaron los que más tarde habían de ser los gigantes de la oratoria francesa: los Olier, los Coulanges, los Abelly, los Pavillón, los Perrochet, los Godeau, Jouquet y Vialart y sobre todos ellos el águila de la Oratoria moderna, Bossuet, quien no tenía palabras para expresar su admiración por aquel viejo Patriarca de San Lázaro, verdadero fundador de la grandeza de Francia en el siglo XVII.

Hay, en efecto, en Bossuet la misma fecunda sencillez, el mismo plan, la misma viveza que en los discursos de San Vicente.

A menudo se presentan idénticas cuestiones incidentales, exclamaciones conmovedoras, interjecciones vivas, que comunican fuerza incontrastable a la expresión. Los mismos arranques impetuosos y apacibles movimientos. En una palabra, en el gran Bossuet se ve la mano maestra, el sello imborrable de San Vicente de Paúl.

Si ahora penetráramos en el mar sin fondo de sus conferencias a las Hijas de la Caridad tendríamos que copiar aquí los cuatro gruesos volúmenes para emborrachar al lector con aquella dulce fabla; y, como afirma uno de sus historiadores, a no constarnos su autenticidad, las añadiríamos a los escritos de Bossuet. Aquella fraseología rápida, viveza y frescura, aquel retozar de aquellos cambios de giros, aquella la frase como un chorro de agua saltarina, aquellas mágicas descripciones del campo, muy superiores a las de La Bruyere en sus "Bestias de carga", aquellas pinturas, en fin, del alma, del cielo, de los pobres, de la infancia, todo respira placidez, todo convida a soñar, todo nos dice que el genio de la Caridad maneja, como un consumado artista, la bella literatura de Francia. Leyendo a San Vicente no se podrá motejar, como se ha pretendido, a los escritores del siglo XVII, de haber desdeñado los encantos de la naturaleza. Si precisamente no hay un escrito en que la imaginación del santo no reviente en ternuras, en amores, en descripciones vívidas de las tierras resecas, de los trojes repletos, de los sencillos labriegos, de los campos extremecidos y desolados por el rudo taconar de la prosera soldadesca.

Hasta aquí la literatura de sus alocuciones y conferencias.

Fáltanos decir algo de los trece volúmenes que componen sus cartas. Para analizarlas tendríamos que hacer desfilar por estas cuartillas toda la Francia del siglo XVII; todos sus grandes hombres, todas sus guerras, toda su civilización.

Se ha exagerado el mérito de las cartas de Me. Sevigné, quienes, después de todo, no son otra cosa que documentos más o menos prácticos para la cultura intelectual y moral de su hija. Cuando San Vicente afirmaba que "no sabíamos escribir cartas", sin duda podremos afirmar que él, relacionado con toda la sociedad francesa de su tiempo, habría estudiado muy bien este género literario.

Sus cartas, en efecto, son claras, concisas y llenas de delicada y sincera cortesía. Van rectamente al objeto propuesto, no se entretienen en fraseologías inútiles. Hablan al poderoso sin recovecos altisonantes, al humilde sin bajezas, y a todos en su propio estilo.

Pero aún hay mucho más. De sus cartas, escritas según él dice, a vuela pluma y sin tiempo para leerlas dos veces, podemos reconstruir lo mejor de la historia de la Francia de su tiempo. Nadie, por ejemplo, hará una completa historia del jansenismo, sin leer la correspondencia de San Vicente, principal martillo de la secta. Nadie completará la galería de mujeres célebres francesas: Goussault, Gondré, Giondi, Gonzaga, reina de Polonia, Lamoignón, etc., sin consultar los escritos del Angel de la Caridad. Nadie recordará la persecución religiosa de Cronwel, ni las Islas Hébridas, ni las mazmorras de Túnez y Argel sin beber en la fuente de este redentor de cautivos. La sola bellísima carta que nos ha dejado de su propia prisión en Berbería, debiera figurar con letras de oro en los anales de la esclavitud. Nadie mencionará a los Cardenales de Retz, Richelieu y Mazarino sin poner a su lado el nombre de San Vicente, su más terrible censor. ¿Qué más? La historia del Episcopado francés, de la Iglesia francesa y del movimiento religioso francés y de la oratoria francesa quedará incompleta mientras no se haga justicia a Vicente de Paúl, su más glorioso reconstructor. Las guerras de la Fronda, Condé, Ana de Austria, San Quintín, las provincias de Lorena y Alsacia, todo quedará deslustrado, incompleto y pobre, mientras no se estudie la fecunda correspondencia de San Vicente de Paúl.

Finalmente, no se ha escrito nada más bello e interesante sobre la lejana Madagascar, sobre Polonia y la Irlanda y sobre el estado de los galeotes en el siglo XVII, como lo escrito en sus cartas por San Vicente de Paúl.

Sin escribir determinada obra literaria, y al parecer, menospreciando las argucias académicas, Vicente de Paúl, puede figurar con gallardía en el templo de las letras, y sus escritos, lo repetimos una vez más, pueden obscurecer los escritos de más de cuatro a quienes hemos dado en llamar genios.

Si Sócrates figura en el templo de la filosofía por haber sido maestro de Platón, también Vicente de Paúl puede figurar en el templo de la literatura por haber sido el maestro, el padre, el director de la grandeza literario-científica francesa del siglo XVII.

Vicente SAINZ, C. M.

Silueta de Don Antonio Azorín

No hay duda. Don Antonio Azorín me enamora.
El mismo es su monóculo, redondo, cristalino.
Me recuerda las aguas en el estanque, el fino
cielo de las montañas, la rural paz sonora.

Este hombre, un taumaturgo de la minucia, adora
la pequeña importancia, el pequeño destino,
Tono menor, mas, donde, forrado en pergamino
todo el silencio trágico del siglo veinte llora.

Su mirada es irónica, curiosa, sosegada,
británico su modo, su sonrisa sesgada,
frígida, Don Antonio Azorín: todo vuestro.

Sí. Vuestro amor a España es el máximo, el fuerte.
espiritual tesoro sobre España se vierte.
Montaigne? Montaigne es mucho Montaigne, verdad, maestro?

Francisco IZQUIERDO

LOS GORRIONES

Bajo la nevada que caía lentamente, poniendo alfombras a las calles, gorras a las casas y monteras a las chimeneas, los gorrioncillos, nerviosos, inquietos, charlaban en la cornisa de la torre.

—Ved aquel álamo—decía uno de los animalejos—. Parece un árbol de Navidad: de cada hoja cuelga un juguete blanco...

—Tan espesa es la nieve—dijo otro—, que ni los más pesados carros abren huella en el suelo.

—Ya es demasiado larga esta nevada—agregó un tercero—. Yo creí que hoy tendríamos sol.

—¡Mirad!—interrumpió un gorroncillo que tenía las puntas de las alas pintadas de rojo—. Ved a ese calculo que ha caído en la nieve...

—Ya lo levanta un hombre—dijo otro gorrión, extendiendo el cuello para ver mejor hacia la calle—. ¡Con tal que no se haya hecho daño!...

—Todos resbalan en la esquina—exclamaron a un tiempo varios gorriones.

—Lo cierto es que sólo la necesidad obligará a las gentes a salir hoy de sus casas—dijo una gorriona esponjando las plumas—. ¡Hace tanto frío!...

—¡Y qué viento!—murmuró un gorrión de copete encarnado—. Parece que va a helarse la sangre en el cuerpo...

El viento, aullando fuertemente, barrió la nieve de las cornisas, y dijo al pasar:

—¡No murmuréis de mí! Tengo derecho a vivir, como vosotros. Si no me queréis, bajar la cabeza mientras revuelo.

Los gorriones, tiritando, metieron la cabeza bajo el ala mientras pasaba el viento. Y la campana de la torre se estremeció bruscamente y dijo:

—El mismo bronce de que estoy forjada no es tan helado como este viento cruel...

—Ya va lejos—advirtió el más valiente de los gorriones, sacando la cabeza del ala—. Ved, ya está levantando la nieve de aquella galería.

—¡Gracias a Dios que ha pasado!—dijeron a un tiempo todos los gorriones, removiéndose en la cornisa.

Con sus patitas nerviosas agitaron la nieve endurecida, y ésta cayó en pesada lluvia sobre el campanero, que en ese momento se asomaba por el segundo cuerpo de la torre.

—¡Malignos gorriones!—g