SECCION 1ª

EL TIEMPO
LA NOTA DEL OBSERVATORIO
VEASE EN LA PAGINA 2

DIARIO DE LA MARINA

EDICION DE LA MAÑANA
INFORMACION CABLEGRAFICA MUNDIAL POR NUESTROS HILOS DIRECTOS

SECCION 1ª

AÑO XCIV.—NUM. 139. El periódico más antiguo de Cuba

LA HABANA, MARTES 18 DE MAYO DE 1926—SANTOS FELIX DE CANTALICIO Y VENANCIO

Acogido a la franquicia postal

32 PAGINAS.—5 CENTAVOS

EN LA LEGACION DE ESPAÑA Y EN EL CASINO ESPAÑOL SE RINDIO HOMENAJE FERVOROSO, DE RESPETO Y DE CARIÑO, A SU MAJESTAD EL REY DON ALFONSO XIII

IMPRESIONES

GUAYABITA PURA

La Habana, es una de las poblaciones donde hay mayor número de embaucadoras dedicadas a explotar la estúpida credulidad de algunas gentes. Tengo a la vista el documento demostrativo: un diario de aquella ciudad, el cual destina dos largas columnas para una sección, titulada "Ciencias ocultas", y en ella multitud de señoras—de algún modo hemos de llamarlas—anuncian sus habilidades y domicilios en la capital de la República cubana, donde, por lo visto, hay libertad de timo, si es disfrazado con el ocultismo científico, método más cómodo y menos peligroso que los del entierro, de las misas y del portugués.

En esa sección, cuyo título más apropiado sería: "Para los idiotas", anuncia una individua:

"Veintidós años de práctica y conocimientos profundos. Poseo grandes secretos para hacer prosperar al cliente y el sortilegio de Marte para los comerciantes."

Los profundos conocimientos de la embaucadora le han fallado en la Mitología: ignora que no es Marte el dios de los comerciantes, sino Mercurio. Esto es lo de menos: quienes vayan a consultar, lo ignorarán también.

"De los asuntos más escabrosos le salvaré, tanto pleitos, amores, suerte, lotería."

Casi todas estas señoras ofrecen indicar el número de la lotería agraciado con el **gordo** en el próximo sorteo; y si no con el **gordo**, con otro de los mejores premios; ninguna quiere comprar, para sí, esos números. Son señoras muy altruístas.

"La Catalana. Palmista, cartomántica."

Ofrece las mismas gangas y absoluta reserva en su gabinete.

"La Francesa. Procedimientos sorprendentes, infalibles."

Otra que tal: "La luz de la verdad quedará satisfecha de lo que desee saber toda persona que a verme venga."

"La Indiana. Unica donadora del misterio, única clarividente científica, de fama mundial. La Indiana es la única pitonisa que hay en Cuba. Hace feliz al que la interroga. Unica que posee los secretos de Tierra Santa, única que tiene los legítimos talismanes de los Fakires de la India y reliquias de la Casa Santa de Jerusalén. Pida talismán divino de la diosa del Amor."

Se le olvidó añadir que tiene un biberón con leche de la ubre de la cabra sagrada de Salomón, y un trozo de una de las tablas del Decálogo, bajadas por Moisés del monte Sinaí. Esto hubiese redondeado el anuncio.

"La Perchelera. Cartomántica recién llegada de Europa, discípula de la reina de las cartománticas del mundo, la célebre gitana María Camprano. Tengo el gusto de participar les que fuí la cartomántica que en Málaga consulté a la señora del general Navarro, notificándole que su marido era prisionero de los moros, y no había muerto. ¿Quiere usted saber qué número de la lotería debe jugar? A las señoras casadas: ¿Quiere usted ser amada y dichosa con su marido? Yo se lo facilito, porque poseo el secreto del amor y de la dicha. A las solteras: ¿Quiere usted ser amada por su novio y casarse? Yo se lo facilito por el método de San Piquito."

Santo desconocido por quienes ignoramos los secretos de las ciencias ocultas: tratándose de una pitonisa malagueña, debe de ser el abogado de los boquerones.

Otra **furcia** trata de tú a sus clientes y anuncia:

"Quiromántica que te sorprenderá. Te dará la oración que te pertenezca con interés a la persona deseada."

"La Argentina. Grandiosa cartomántica espiritista."

Esta Argentina no es la **estrella** de **varietés**. Ofrece lo que las otras.

"La Mexicana. Si usted sufre dudas amorosas, consúltese lo más breve. Por arreglo no se cobra nada, y verá usted el resultado de mi trabajo en nueve días."

No dice la clase de arreglo a que se refiere; queda en el misterio.

"La Francesa. Es la única en la Habana poseedora de los secretos de atraer a la persona deseada."

Ya se va traduciendo el secreto de los arreglos.

"Ella regala aguas espirituales, que con esas aguas de gran atracción he vencido todas las dificultades, mi casa ha prosperado (lo creo), y la persona deseada, a mi lado."

Consiguió el arreglo. Enhorabuena.

"Sara la Mexicana. Cartomántica espiritista. Hágame una visita, y saldrá complacido en todo." ¡Rediez!

Algunas de esas señoras publican cartas dirigidas a ellas por personas agradecidas a los buenos resultados de sus visitas a tan grandes maestras en Cartomancia y Espiritismo.

"Soy una agradecida a la gran vidente, madame XXX. Ella es el consuelo y la esperanza del que sufre. A ella acudí desesperada, por encontrarme en una situación difícil, y me dió esta buena señora unos pases espirituales, y me dijo jugara el 14,547 de los de la calle del Obispo, que salió premiado en 500 pesos. Lo quiero hacer público para que no dejen de consultar con ella."

No dice si los pases espirituales recibidos fueron por alto, por bajo, naturales o en redondo.

En la misma sección, entre pitonisa y pitonisa, se anuncian, ¡cómo no!, antros espiritistas.

"El Evangelio, centro espiritista". "Centro espiritista Estrada Palma. Sorprendentes comunicaciones con los seres del espacio por el gran **medium** XXX." Etcétera.

Un recién llegado de allá me informa que son muchas las agrupaciones espiritistas no anunciadas en los periódicos. Creen operar en la sombra; pero es conocida su existencia, y las personas que no comulgan con postes telegráficos las denominan con vituperantes y merecidos títulos.

Pitonisas, espiritistas y demás videntes que en pasados tiempos os hubiesen castigado con la penca, la picota o con el emplumado: marchad a Cuba. A juzgar por los anuncios copiados, allí está la Jauja de las embaucadoras.

Melitón González

Después de leer esa crónica, insertada en el A B C del 24 de Abril, nos sentimos orgullosos de vivir en una ciudad como la Habana.

No hay duda de que la prensa que se llama a sí misma nacionalista está prestando a la Nación positivos servicios en lo que se refiere a darle prestigio en el extranjero.

¡Y que para esto el general Machado se afane por conquistarle a Cuba un buen nombre en toda la redondez del planeta!

EXHIBIRAN TODO EL MATERIAL RODANTE DE OBRAS PUBLICAS

Desfilará por la Avenida del Golfo y Paseo de Martí todo el de limpieza de calles

ASISTIRA EL PRESIDENTE

Se repartirá el nuevo reglamento sobre la recogida de basuras y el riego de las calles

Esta tarde, a las cuatro y media, desfilará por la Avenida del Golfo y Paseo de Martí, el material rodante que la Secretaría de Obras Públicas, adquirió para el Departamento de Limpieza de Calles.

Todo el personal encargado de la conducción y manipulación de dicho material, se estacionará con el mismo en la Avenida del Golfo, acera del mar, desde la calle 23, hasta la calle de San Nicolás.

El desfile, como ya se anunció, será presenciado por el Honorable señor Presidente de la República y las autoridades desde los balcones del Union Club.

Como se espera que concurra gran afluencia de público, el doctor Carlos Miguel de Céspedes ha dispuesto que se reparta a los concurrentes el nuevo Reglamento que rige sobre la recogida de basuras, el riego de las calles y las disposiciones relacionadas con estos servicios cuyo conocimiento resultará de utilidad general.

El señor secretario de Obras Públicas tiene especial empeño en vulgarizar los derechos que tienen los vecinos y sus deberes de cooperación al departamento, para mantener la ciudad limpia, como pueda estarlo la primera del mundo, en beneficio de la higiene pública, que pueda ser admirada por los turistas que anualmente nos visitan.

El doctor Céspedes quisiera obtener una completa atención a estos problemas para evitar todo castigo y molestias al público, por infracciones sobre la limpieza, desperdicio de agua, etcétera etcétera.

Pero como ello es imposible, en el Reglamento se estipulan las infracciones y se prevén los casos que han de ser objeto de pequeñas multas, que irán a engrosar un fondo especial que se destinará a recompensas a los empleados del departamento, por medio de premios que serán distribuídos justicieramente entre aquellos servidores que se hagan acreedores por su labor, a sus méritos.

Asistieron a la Legación casi todo el cuerpo diplomático, el Srio. y Subsecretario de Estado

EN EL CASINO ESPAÑOL

El señor Arzobispo de la Habana Mons. Ruiz pronunció un cálido y muy admirable discurso

EN LA LEGACION

Con motivo del onomástico de Su Majestad, el Rey Alfonso XIII, se celebró en la Legación de España, una recepción, a la que asistieron casi todos los Ministros y representantes diplomáticos acreditados ante el Gobierno de Cuba.

El Excmo. Sr. Alfredo Mariátegui, acompañado de su distinguida esposa, hacían los honores a los visitantes, entre los que se hallaba la representación oficial del Gobierno de la República de Cuba, en el Secretario de Estado, doctor Carlos Manuel de Céspedes, quien asistió acompañado de su bella esposa, la distinguida dama señora Laura Bertini de Céspedes.

También se hallaba presente el Subsecretario de Estado, doctor Miguel Angel Campa, el introductor de Ministros, señor Enrique Soler y Baró.

Entre los miembros del Cuerpo Diplomático acreditado en Cuba, que se hallaba en esta recepción, se encontraban, el Embajador de los Estados Unidos, Mr. Enoch Crowder; el Ministro de Colombia, doctor Gutiérrez Lee; el Ministro de la Gran Bretaña, Mr. Morris; el Ministro de la República Dominicana, doctor Pérez Alfonseca; el Ministro del Uruguay, doctor Pedro Callorca; el Ministro de Italia, doctor Vivaldi; el Encargado de Negocios de la República Francesa, M. Durand; el Ministro de Bélgica, señor Neef; el Encargado de Negocios de Chile, doctor Luis Recarren; el Secretario de la Legación de Colombia, doctor Gutiérrez Lee Rivero; el Canciller de la Legación de Cuba en Roma, doctor Forcade; el Ministro de Alemania, doctor Zinmmermann; el Ministro de Venezuela, doctor Angel Arriz; el Ministro de China, doctor Llao Cay; el Secretario de la Embajada de los Estados Unidos, Mr. William Monson; el Ministro de la Argentina, doctor Uriburos.

También se encontraban, el Coronel Julio Morales Coello, Jefe del Estado Mayor de la Marina; el doctor Francisco María Fernández, Presidente del Círculo Médico de Cuba; el Coronel José R. Villalón, Senador por la República; el señor Juan de Dios García Kolhy, el señor Manuel rez de Cañas, señor Ramón Soliño. Llerandi, Joe Velazco, Pablo Alvarez.

Entre las distinguidas damas que asistieron se hallaban las siguientes:

La Condesa de Buena Vista; las señoras de los Ministros de China, de Alemania, de Uruguay, de Chile y otras. La señora María Ana Barraqué de Macía, Ofelia Rodríguez de Herrera, María Luisa Sánchez de Ferrara, Isabelita Recio de Zayas Bazán, Laura Bertini de Céspedes, Guadalupe Villamil de Baños, Mercedes Montalvo de Martínez, Esperanza Núñez de Martínez, María Teresa Escarrás de Casales, Piedad Romeo de Velazco, Vivita Rodríguez de Pino, Mirta Martínez Ibor de Delmonte, María Teresa Herrera de Fontanals, Julia Sedano de Campos, María Regla Brito de Menéndez, Fausta Fernández de Soliño, Consuelo Guás de Bouza, Estela B. de Cañal, Lolita Baster de Martí, Terina R. de Campa, Nicolasa Zabala de Llerandi, Mercedes Marty de Baguer, Lolita Maciá, Carmelina Laurrieta de Fondon, Octavia Blanco de Laurrieta, Debosa Otero de Díaz Ramos.

Y las señoritas Berta Pla, Ofelia Valdés, Maruja y Sarita Soliños, Flor Menéndez, Gloria León Lasa, Falmia Sarmiento, María Teresa Faes y Gracia Cámara.

El Ministro de España, Alfredo de Mariátegui, obsequió a la concurrencia con un champagne de honor, brindándose por la salud del joven monarca y la prosperidad de España.

Cerca de las siete y media de la noche, comenzó el desfile.

EN EL CASINO ESPAÑOL

También en la hidalga casa del Casino Español, se celebró el natalicio del augusto monarca de los españoles, con los honores, los prestigios y las solemnidades dignas de su noble y brillante historia. Y mucho antes de que comenzara la brillante velada con que festejaba su día de tanta gloria para España, para los españoles, para el Rey y para la patria, invadían sus alrededores y sus salas, deslumbradoras en el oro mágico de sus luminarias, las multitudes entusiastas.

Poco más tarde de las nueve llegó al Casino Español el Honorable señor Presidente de la República, general Gerardo Machado; y tras el general, Monseñor Ruiz, el ilustre sacerdote, que ostenta la más alta dignidad de la Iglesia de Cuba, el señor Arzobispo.

A tan ilustres señores los recibieron el presidente del Casino, señor Falla Gutiérrez: los presidentes de honor, señores Baños y Maciá, el secretario, señor Fuentes, y todos los distinguidos señores que integran. Entre aplausos calurosos, llegaron a la Secretaría y de la Secretaría a la sala de fiestas y de ésta a la mesa presidencial. La orquesta entonó entonces el Himno Nacional y la Marcha Real Española, que cerraron en otra ovación estruendosa.

LA PRESIDENCIA

Presidían el solemne acto el Honorable Presidente de la República, general Machado; el señor ministro de España; el presidente del Casino Español, señor Falla Gutiérrez; Monseñor Manuel Ruiz, Arzobispo de la Habana; el presidente de honor del Casino Español, señor Narciso Maciá; el licenciado Secundino Baños, presidente de honor; y el señor cónsul de España.

En otros lugares, los presidentes de los Centros: Asturiano, Vasco, Aandaluz, Castellano, Asociación de Dependientes, Asociación Canaria; Foment Catalá, Gallego, los padres Galán, rector de Belén; Santiago Saínz de la Mora; el padre Gutiérrez

(Continúa en la página doce)

LARGO CABALLERO Y EL PARTIDO SOCIALISTA ESPAÑOL.—En la página décimotercera se insertan las concretas declaraciones que ha hecho, para el DIARIO DE LA MARINA, el señor Largo Caballero, cuyo es el retrato que insertamos, fotografía obtenida en Madrid en el mes de marzo último y que el sucesor de Pablo Iglesias ha tenido la amabilidad de dedicarnos. Nuestro compañero el Dr. L. Frau Marsal celebró—en su muy reciente viaje a Europa—una extensa entrevista con Largo Caballero
VEASE ESTE TRABAJO EN LA PAGINA TRECE

SON REBAJADAS LAS TARIFAS DEL MUELLE DE ATARES

Para recepción y entrega de las mercancías se pone en vigor la tarifa del año 1925

OTORGA LIBRE ALMACENAJE

Hasta el límite de su capacidad, la compañía concede almacenaje libre durante treinta días

A virtud de las gestiones que, con el propósito de solucionar la actual crisis comercial, viene realizando la Lonja del Comercio ha alcanzado ya un gran triunfo en lo que atañe a las tarifas del puerto que tanto recargan las mercancías importadas, al extremo de que motivó se calificara a la Habana como el Puerto más caro del mundo; consistiendo dicho éxito en haber accedido a la petición de los comerciantes importadores que la Lonja representa, una Compañía de tanta importancia como la de los Muelles de Atarés, según se consigna en la siguiente comunicación:

Mayo 17th 1926.

Sr. don José María Coto.
Presidente de la Lonja del Comercio.
Habana.

Señor: Tenemos el honor de comunicar por medio de su señoría a los señores Socios de la Lonja del Comercio, que esta Compañía, después de un cuidadoso estudio de la situación actual del comercio del país, y en atención a la solicitud de la Lonja, ha acordado, efectivo hoy, poner en vigor la tarifa por recepción y entrega de mercancías que regía hasta el día 31 de octubre del año 1925.

Además y hasta el límite de su capacidad, la Compañía ha acordado conceder libre almacenaje por treinta días a contar desde la fecha de descarga de las mercancías.

Esperando que estos acuerdos sean del agrado de los señores comerciantes importadores y que hemos de merecer su cooperación y ayuda, nos es grato saludarles, cual siempre,

attos. y ss. ss.
American & Cuban Terminal Co. Inc
(f). M. V. Molanphy,
Gerente General.

FELICITACION DEL PRESIDENTE DE LA REPUBLICA AL REY DE ESPAÑA

El honorable Presidente de la República, General Gerardo Machado, dirigió a S. M. Alfonso XIII, Rey de España, el siguiente despacho cablegráfico con motivo de la celebración del cuadragésimo aniversario de su natalicio:

"En mi nombre y en el del pueblo cubano tan íntimamente ligado al pueblo español, deseo expresar a vuestra Majestad nuestras simpatías más sinceras y cordiales con motivo del aniversario natalicio que hoy celebra".

ES OBLIGATORIA LA VACUNACION DE TODOS LOS PERROS

El decreto correspondiente, que será firmado probablemente hoy, así lo establece

PARA COMBATIR LA RABIA

El director de Sanidad hizo ayer declaraciones en relación con informaciones tendenciosas

El doctor Iturralde, secretario de Sanidad, a indicación del director del ramo, doctor Rensoli, llevó ayer a la firma del Presidente de la República un decreto, por el cual se hace obligatoria la vacunación antirábica de todos los perros de la República.

El decreto, a juicio de las autoridades sanitarias que vienen conociendo de los muchos casos de hidrofobia registrados últimamente, hará que de una vez y para siempre —aunque anualmente hay que inyectar al can para inmunizarlo para los doces siguientes meses—se acabará la rabia en la Isla.

Solamente en la capital, según cálculos aproximados, se cree hayan unos cuarenta mil perros "particulares", esto es: que tienen amos; y en provincias... el cálculo aún no se ha hecho, pues algunos términos municipales se pueden contar por cientos los perros callejeros y los no callejeros y, en otros, apenas si el alcalde o alguna que otra autoridad o familia pudiente, cuenta con un perrito en el que deposita parte del cariño que profesa a sus semejantes.

El decreto a que nos referimos, y que será firmado probablemente hoy, lo harán cumplir las Secretarías de Sanidad, Gobernación y Agricultura.

NO CONOCE NADA OFICIALMENTE

Hablando ayer con los repórteres que hacen las informaciones de la Secretaría de Sanidad, el doctor Rensoli manifestó que oficialmente no conocía nada de lo denunciado por medio de una carta, en un colega matutino, por el veterinario doctor J. Rivero.

También nos aseguró que el doctor Rivero sufre un error al decir que carecen de toda veracidad las noticias publicadas referentes a la epidemia de hidrofobia que se registra en distintos lugares de la Isla.

Y terminó diciéndonos que es claro que el doctor Rivero no dé crédito a esas noticias, ya que él mismo hace constar que reconoce cientos de perros que le llevan a su consulta para aplicarles la inyección antirábica y ninguna tiene rabia. "Es claro—dice el doctor Rensoli—si tuviesen rabia no se los llevarían a la consulta, los matarían antes".

VEANSE IMPORTANTES INFORMACIONES EN LA PAGINA 13

NUESTROS VIAJES A ESPAÑA Y FRANCIA

EL SORTEO DE LOS PASAJES Y DE LOS VIATICOS TENDRA LUGAR EL PROXIMO DIA 20 DE MAYO

EL CANJE DE CUPONES SE VERIFICARA TODOS LOS DIAS DE 8 A. M. A 10 P. M. EN NUESTRAS OFICINAS HASTA EL DIA 19 DE ESTE MES

PASADO ESTE PLAZO, LOS QUE NO HUBIEREN CANJEADO SUS CUPONES NO TENDRAN DERECHO A RECLAMACION ALGUNA.

Poderosas razones — que nuestros abonados apreciarán debidamente — nos fuerzan a adelantar, y en beneficio de todos, la fecha del sorteo de nuestros obsequios de viajes a España y Francia.

Hasta las diez de la noche del mismo día 19 de Mayo expediremos—en nuestras oficinas de canje—los vales numerados a cambio de los cupones que se nos entreguen o que se nos remitan por correo.

Las oficinas de canje estarán abiertas al público **todos los días** de 8 a. m. a 10 p. m. hasta el día 19 de Mayo.

VEASE LA ESTAFETA EN LA PAGINA VEINTIUNA

ENTRARON AYER EN EL MANICOMIO DE MAZORRA, 25 LOCOS

La población de locos y dementes de Mazorra aumenta a razón de más de 800 cada año

SE ESPERA A CUARENTA MAS

Se proyecta la construcción de cuarenta nuevos edificios con un costo de tres millones

Ayer llegaron al Hospital de Dementes de Mazorra veinticinco locos o dementes, el mayor número que jamás se haya recibido en esa institución en un solo día y se espera una partida de cuarenta que deben llegar pronto de Santiago de Cuba.

DOS MIL SETECIENTOS DEMENTES

El doctor Julio Valdés Collazo, Director del Hospital de Dementes de Mazorra, interrogado ayer por este reporter en el propio Manicomio, dijo que había actualmente allí 2,700 dementes o locos.

De éstos, 1.800 son posiblemente curables y 900 absolutamente incurables; 1.400 son mujeres y 1.300 son hombres. Cincuenta son niños menores de edad. El 80 por ciento son cubanos o españoles. Más de un centenar son jamaiquinos, como cincuenta de ellos son chinos y el resto de distintas nacionalidades, de los Estados Unidos, europeos y aun de otros países de la América española. El 60 o 70 por ciento son blancos y el 40 o 30 por ciento son de raza de color.

LA POBLACION DE LOCOS Y DEMENTES DE CUBA AUMENTA A RAZON DE MAS DE 800 AL AÑO

"Damos de alta, dijo el doctor, al rededor de dos o tres por semana y recibimos aquí más o menos veinte nuevos dementes cada semana, de manera que la población del manicomio aumenta a razón de más de ocho cientos al año".

Sin embargo, agregó el doctor, todavía estamos muy por debajo de otros países en lo que respecto al número de enfermos mentales.

En los Estados Unidos hay 220 personas que sufren de enfermedades mentales por cada cien mil habitantes. Si nuestro número de locos y dementes guardara proporción con el número que existe en aquel país, tendríamos 6.600 locos o dementes.

Si hay aumento en nuestra población de enajenados mentales también la hay en los demás países. En los Estados Unidos había 200.4 por cien mil habitantes en 1910 y había 220.1 en 1920. El Estado de California, que tiene más o menos la misma población de Cuba, tenía 6,652 enajenados mentales en 1910 y 10,184 en 1920.

A QUE SE DEBE EL AUMENTO DE LA LOCURA EN CUBA

El aumento en el número de locos o dementes en Mazorra, dijo el doctor Valdés Collazo, se debe, en primer lugar al aumento de población del país; luego, a que cada vez se va poniendo mayor empeño en confirmar a todos los que padecen de enfermedades mentales. En todas las ciudades donde hay hospitales se mantiene en observación durante treinta días a los que presentan características de enfermedades mentales, y si se les declara perturbados mentalmente, se les envía al manicomio de Mazorra, único hospital oficial para dementes de todo el país.

El aumento relativo de dementes se explica en Cuba por las mismas razones que explican tal aumento en otros países, la agitación y complejidad de la vida en la civilización moderna.

En Cuba habría que atribuir como causa especial para este aumento, el desarrollo extraordinario del espiritismo y la libre profesión de adivinos y brujos que publican sus anuncios impunemente en algunos diarios.

NUEVOS EDIFICIOS EN PROYECTO

Hasta hace poco todos los dementes estaban mezclados, sin más clasificación que la de hombres y mujeres. Todavía hay una gran confusión y muchachos están juntos con hombres, los curables con los incurables.

Pero se han terminado recientemente cuatro nuevos edificios, uno para clínica mental, otro para cirugía, otro para pensionistas mujeres y el último para pensionistas hombres. Se construye, además, un edificio para los dementes tuberculosos.

En vista de lo inadecuado de los edificios actuales, que fueron construidos sólo para 600 enfermos, se proyecta llevar a cabo un plan de construcciones muy completo, que comprenderá como treinta edificios separados, para las diversas secciones. El costo inicial de estos edificios será de tres millones de pesos, pero se dispondrá todo de manera que se pueda seguir ampliando las construcciones de acuerdo con las necesidades futuras.

El plan de construcciones se hizo bajo la dirección de los arquitectos señores José M. Cadenas, especialista en construcciones sanitarias y Armando Pujol, con la ayuda de los diez y seis doctores del manicomio, quienes se han documentado con todo lo más moderno que se ha hecho a este respecto en Francia, Alemania y especialmente en los Estados Unidos, adaptando sus planes a las condiciones del clima de la Habana.

Aun sin esperar estas nuevas construcciones, ya se ha instalado una escuela para los niños anormales de Mazorra, la que está a cargo de los doctores Arístedes Mestre y Armando Córdoba.

También hay una escuela de enfermeros a cargo de Miss Elizabeth Walter.

Hay talleres de carpintería, herrería, mecánica, zapatería, panadería, sastrería, cigarrería, donde trabajan los dementes en sus profesiones respectivas.

Tres y media caballerías están sembradas y muchas de las legumbres que se consumen en el hospital son cultivadas por los mismos enfermos.

El Hospital de Dementes tiene trescientos empleados y su presupuesto para el presente año es de $715.000. De manera que el mantenimiento y cuidado de cada demente le cuesta al país $264 al año.

EL CREDO DEL PERIODISTA

(Prensa Aliada, Missouri.—DIARIO DE LA MARINA.—Habana)

Creo en la profesión del Periodismo.

Creo que el periódico es un fidelcomisario de la opinión pública; que todas las personas relacionadas con él, son, en total y completa responsabilidad, depositarios de la confianza pública, y que la prestación por ellas de otro servicio que no sea el de los intereses públicos, constituye una traición a esa confianza.

Creo que la expresión clara, exacta y honrada de los pensamientos, es fundamental en todo buen periodismo.

Creo que un periodista debe escribir solamente sobre lo que su corazón y su mente acogen y tienen como cierto.

Creo que la supresión de noticias que obedezca a cualquiera consideración ajena al bien público, es indefensible.

Creo que nadie debe escribir como periodista lo que no fuera capaz de decir como caballero; que debe evitarse tanto el soborno con el dinero propio como con el dinero ajeno; que la responsabilidad individual no cesa por el hecho de recibir instrucciones de otra persona o dividendos de una compañía.

Creo que los anuncios, las noticias y los editoriales deben servir en común y con igual celo el mejor interés de los lectores; que para los tres aspectos del periódico debe prevalecer una sola norma de verdad y limpieza de miras; y que la prueba suprema es la medida del servicio público que rinde.

Creo que el periodismo que mejor triunfa—y que merece triunfar—teme a Dios y honra al hombre; es completamente independiente, inconmovible ante el amor propio y la ambición de poder; constructivo, tolerante, pero jamás descuidado, con dominio sobre sí mismo, paciente, siempre respetuoso con sus lectores pero nunca temeroso de dirigirse a ellos; pronto a la indignación ante la injusticia; indomable ante las apelaciones del privilegio o el clamor de la multitud; da a todos la misma oportunidad de pensar y decidir, y, hasta donde sea posible, sirviendo por igual a la comunidad; es profundamente patriótico aunque promueve sinceramente la buena voluntad internacional y cimenta la camaradería mundial. Es, en suma, un periodismo de humanidad, de y para todo el mundo de la generación actual.

Walter Williams, de la Escuela de Periodismo de la Universidad de Missoury. Estados Unidos de Norte América.

ANIVERSARIO DE LA CATASTROFE DE LOS BOMBEROS

Una vez más se conmemoró ayer la triste fecha del 17 de mayo de 1890 en la Habana

UNA OFRENDA FLORAL

El cuerpo de bomberos de Regla conmemoró con una velada la luctuosa fecha de ayer

De conformidad con oportuno decreto del alcalde municipal, señor José María de la Cuesta, se cumplió ayer por el jefe del Departamento de Extinción de Incendios, coronel Fernández Mayato, con la noble misión de rendir cariñoso homenaje de veneración al recuerdo de los heroicos bomberos que perecieron el 17 de mayo de 1890, en el siniestro ocurrido en la ferretería situada en la esquina que forman las calles de Mercaderes y Lamparilla.

Cada año que transcurre, este acto de veneración al sacrificio de un grupo de abnegados bomberos voluntarios, constituye un motivo mayor de reconocimiento público hacia las virtudes que redundan en beneficio de la humanidad.

En formación

Los bomberos de la municipalidad de la Habana formaron parte principalísima en esta ceremonia.

Desde temprano, el coronel Fernández Mayato dispuso que la fuerza franca de servicio formara frente al Cuartel Central, de Corrales y Zulueta, yendo en correcta formación hasta Mercaderes y Lamparilla. Precedía a las compañías de bomberos un piquete montado de la Policía Nacional y la Banda Municipal, al mando de su director el maestro Modesto Fraga.

La marcha se hizo por la calle de Corrales a la de Egido y Monserrate, Obispo, Mercaderes, hasta Lamparilla.

En este lugar se ordenó atención y, entonces, se colocó una bella corona de flores naturales junto a la lápida incrustada a la pared principal de la antigua ferretería de Isasi, y—que ostenta la fecha del siniestro y los nombres de las víctimas.

De regreso al cuartel de Corrales y Zulueta, subrió la fuerza de bomberos por Mercaderes hasta Muralla y de ahí al punto de partida.

En el cementerio

Desde por la mañana se trasladó al Cementerio de Colón un carro de Cuartel Central, conduciendo varios números y una corona, siendo ésta depositada en el hermoso mausoleo donde se conservan los restos de los bomberos que perecieron el 17 de mayo de 1890.

En el acto se montó guardia de honor por los bomberos, turnándose oficiales y números durante todo el día.

LOS BOMBEROS DE REGLA CONMEMORARON LA TRISTE FECHA DEL 17 DE MAYO

El Cuerpo de Bomberos de Regla celebró anoche una magnífica velada fúnebre en su cuartel, conmemorando, de manera digna, la triste fecha del 17 de mayo de 1890, en que perecieron sus hermanos de la Habana en la horrible hecatombe de la ferretería de Isasi.

Hicieron uso de la palabra el coronel primer jefe señor José del Amo; el capitán secretario señor Miguel Díaz; el comandante señor Andrés Durt; el capitán de la policía local señor Oscar Lunar, en representación del señor alcalde y por el presidente del Ayuntamiento el señor José Gómez, que hizo el resumen.

Al acto concurrieron los principales elementos de la referida localidad. Los oradores tuvieron sentidas frases de recuerdo para los compañeros de la Habana que sucumbieron fieles al cumplimiento del deber.

LA FALSIFICACION DE LOS ALIMENTOS Y LAS MEDICINAS

Se pedirá al Congreso que apruebe las leyes especiales para evitar las adulteraciones

ORDENANZAS INCOMPLETAS

Cooperará López del Valle en la inspección de la venta al detall, de alimentos

Hablando ayer con los periodistas, el teniente coronel del Ejército, doctor César Muxó, nos manifestó que había ordenado la traducción de varias leyes que están en vigor en distintos países y las cuales regulan la venta, exportación e importación de los comestibles y productos farmacéuticos, con el fin de indicarle al Secretario de Sanidad la necesidad de que el Presidente de la República se dirija al Congreso solicitando la aprobación de una Ley análoga a aquellas.

Luego de estar aprobada esta Ley —continuó diciéndonos el doctor Muxó—entonces, valiéndome de laboratorios preparados al efecto, tendré—o tendrá la persona que me sustituya—el cuidado de comprobar, por medio de análisis que se harán periódicamente, si los productos, tanto alimenticios como medicinales, reúnen las condiciones estipuladas.

Para el doctor Muxó las vigentes Ordenanzas Sanitarias son incompletas; en muchos de sus artículos se le deja la puerta abierta, como se dice vulgarmente, al industrial o comerciante que desee violar la Ley. El espera que con la aprobación por parte de nuestro Congreso, del proyecto de una Ley especial, que pondrá en manos de algunos de los legisladores, podrá entonces evitarse el sin fin de infracciones que diariamente se cometen en la Habana y en toda la República.

LA VENTA AL DETALL

Continuó expresándonos el Supervisor de Drogas y Alimentos, que como quiera que sus ocupaciones son muchas, ya que está organizando un Departamento de nueva creación, no le era posible dedicarle tiempo a la inspección de la venta al detall de los alimentos, principalmente los de marca extranjera.

Para esta fiscalización, que es tan importante como si se tratase de la venta al por mayor, el doctor Muxó ha solicitado del Jefe local de Sanidad de la Habana, doctor López del Valle, su cooperación, tan entusiasta como siempre cuando se trata del bien de la salud pública.

El doctor López del Valle, con el auxilio del cuerpo de inspectores domiciliarios que comanda el doctor Chalons, continuará la campaña emprendido a ese fin, y de la cual, dicho sea de paso, aun no le había dicho nada el teniente coronel Muxó.

Así pues, esa inspección en bodegas, cafés, restaurants y fondas continuará a cargo de la Jefatura local de la Habana.

UNA FISCALIZACION COMPLETA

En el giro de la venta de productos alimenticios de procedencia extranjera, el doctor Muxó hará cumplir fielmente la Ley a los que a él se dedican; pero sí será inexorable para hacer cumplir todo lo concerniente al Reglamento de Farmacia.

Es una obsesión la que tiene el Supervisor de Drogas y Alimentos, con respecto a este punto. Todos los productos farmacéuticos, nos dice, para poder ser vendidos al público, tienen que estar inscriptos en la Inspección General de Farmacia, así como en la documentación que se presente para llenar ese importante requisito tiene que hacerse constar bien claramente los ingredientes de que se compone cada medicamento.

Luego, para saber si es cierto lo que se ha manifestado en dicho juramento oficial, el Departamento de Drogas y Alimentos, procederá al análisis, en cualquier laboratorio, de dichos productos, con el fin de comprobar si en realidad contiene los referidos ingredientes.

"De esta manera, terminó diciéndonos el teniente coronel Muxó, espero que sea muy difícil—si es que se puede—el falsificar un producto".

COOPERAN CON MUXO LAS FUERZAS ARMADAS

Ayer, el teniente coronel Muxó, se dirigió al Jefe de Estado Mayor del Ejército, solicitando del mismo, dicte las órdenes necesarias para que cooperen a su labor todas las fuerzas militares de la República. Es decir, que el doctor Muxó, al decomisar en la Habana un alimento o una medicina, puede dirigirse telegráficamente a todos los jefes de puestos militares y estos, el mismo día y a las pocas horas, realizarán igual servicio en toda la Isla.

Así mismo, dichas fuerzas del Ejército, por orden del Supervisor de Drogas y Alimentos, podrán llevar a cabo las investigaciones necesarias, prácticas de registros en boticas y establecimientos, etc., etc., con el fin de ocupar todos aquellos artículos, ya sean alimenticios o medicinales, que se hallen en mal estado o su venta esté prohibida.

CARRERA JUSTIZ

En la Real Academia de Jurisprudencia de España se ha hecho una propuesta según se nos comunica, para miembro honorario de la misma a favor del catedrático de la Facultad de Derecho en la Universidad de la Habana, doctor F. Carrera Jústiz.

La Universidad de San Marcos, de Lima, le hizo Doctor Honoris Causa.

El ilustre catedrático vistió, hace poco, otra distinción académica.

UN OBISPO ES CONDUCIDO ENTRE UNA PATRULLA DE CABALLERIA EN MEXICO

CIUDAD DE MEXICO, mayo 17. —(S. R.)— Se ha realizado ayer la detención en Tulacinango del obispo de aquella diócesis, el cual, obedeciendo órdenes que se le han comunicado, viene a esta capital conducido bajo la custodia de una fuerte patrulla de caballería al mando del general López.

M.E.C.D. 2016

NOTICIAS DEL PUERTO

EN EL PUERTO DE LA HABANA ENTRARON AYER DIECISIETE BARCOS

Han sido mandados amarrar 16 algibes de los que surten agua a los barcos.—Los correos españoles entraron embanderados por el cumpleaños del Rey Alfonso XIII.—El "Reina María Cristina" adelantará su salida

EL "CRISTOBAL COLON"

Procedente de Veracruz llegó ayer el vapor correo español "Cristóbal Colón" que trajo carga general, 57 pasajeros para la Habana y 227 de tránsito para España para donde zarpará mañana día 19 al medio día adelantando un día su salida habitual, debido a las fiestas del 20.

El "Cristóbal Colón" por ser ayer el cumpleaños de S. M. Alfonso XIII, entró vistosamente engalanado.

Llegaron en este vapor los Sres. José Ferrer, Julia Rosalía Polo, Oscar Ponce, José Murillo, Arabella M. de Góngora, Justo Oires, Blanca Magney, Eva González, Concepción Boza Vda. de Romero, Zoila P. de Pérez, Julia R. Polo, Félix Fernández de Castro, Ricardo Escobar, Pedro Otalora, Justo Flores, Antonio Hermelin, Manuela Rey, Luisa Navarro, Gloria Ferrán, José Benítez, Mario Díaz y otros.

EL "ORITA"

De Valparaíso y escalas llegó ayer el vapor inglés "Orita" que trajo carga general, 43 pasajeros para la Habana y 232 de tránsito para Europa.

Llegaron por este vapor los Sres. Frank C. Richardson, Carlos E. Paz Roldán, Leslie Urquiharte, Juan Cuevas García, Francisco Otero Pérez, Armando Aufrazum, Francisco Rey y otros.

EL "CUBA"

De Tampa y Key West llegó ayer tarde el vapor americano "Cuba" que trajo carga general y 219 pasajeros entre ellos los Sres. Francisco Arango, Cándido Vega, Concepción Fernández, Virgilio Valdés, Manuel Menéndez, Alberto Núñez e hijo, Mariano Alvarez y familia, Angela López, Guillermo Hernández, Salvador D. Sánchez, Leonardo González, Inés Rodríguez e hijos, Luis Fuentes, Carmen Yáñez, Carmen Pardo e hija, María Yáñez e hija, Carmen Argüelles e hijos, A. Betancourt y Sra., Mariano Márquez, Estrella Adams, Juan Suárez, Alberto R. Arellano y familia, Narcisa Gómez, José Pijuan, Antolín Fernández, Roberto Gutiérrez, Antonio Bustamante, Pedro Martínez, Carlos José Rossi, María Costales, Teodoro Suárez, Raoul y Marina Hernández, Santiago Valdés y familia, Laudelina Orbe e hijo, María Carballo, Froilán Vázquez, Carmelina Barroso, Luis Molina, José Barcelo, Oscar Aguilar, José Cabañas, Antonio Toledo e hijo, Rafael Yáñez, Domingo Fernández, Juan Díaz.

En el Miami embarcaron ayer los Sres. Fernando Fabra, Graciela Sigarroa, Graciela Sardi, José A. Fernández y familia, Frances Comas, Patricio Serrano, Jesús Prieto, José Pablo Malvido, Félix Pasqualine, José M. García Cuervo, Andrés García Padilla, y otros.

EL PRESIDENT MONROE

Procedente de New York y con 8 pasajeros para la Habana y 62 en tránsito para San Francisco de California llegó ayer el vapor americano President Monroe.

EL H. F. ALEXANDER

Este hermoso vapor de bandera americana llegó ayer de New York vía Miami, con carga general, 25 pasajeros para la Habana y 279 en tránsito para puertos del Pacífico.

Todos los pasajeros llegados en este vapor son turistas.

DISTINGUIDO MEDICO PERUANO

Ha llegado a la Habana de paso para Washington donde tomará parte en la Convención Sanitaria "Pan Americana", el Dr. Carlos E. Paz Soldan, que fué uno de los delegados que envió el Perú a la Habana cuando aquí se celebró el Congreso sanitario.

Acudieron a recibir al distinguido viajero el Dr. Panchito María Fernández y el Cónsul General del Perú en la Habana Sr. La Fuente.

EL DELEGADO DEL ECUADOR

También llegó el Delegado por el Ecuador a la propia Convención Panamericana.

Ambos Dres. permanecerán en la Habana varios días y luego seguirán viaje a los Estados Unidos.

PREEMINENTE AZUCARERO

De tránsito para Europa viajaba en el Orita el Sr. Carlos Semasch y familia, que es Director de la negociación más importante de azúcares que hay en el Perú, y que por haberse sentido enfermo determinó desembarcar en la Habana hasta tanto reponga su salud.

DICE QUE EL CUCHILLO ES PARA SUS FAENAS

El Vigilante de la policía del puerto núm. 8 arrestó ayer en el muelle de Paula a Tomás Vázquez, vecino de la calle de Colón núm. 105 en el Cerro, por haberle ocupado un cuchillo de punta.

Dijo el acusado que él es labrador y que usa ese cuchillo para sus faenas agrícolas y que solo lleva en la Habana varios días, pues él reside en Bainoa.

OTRO ARMADO

También fué detenido a bordo del vapor americano Walter D. Munson el mexicano Rogelio Fernández Ayala, tripulante de dicho vapor y cuya detención fué ordenada por el primer oficial del barco quien lo acusa de haber formado un fuerte escándalo y portar una navaja barbera que le fué ocupada.

Dice el acusado que dicha navaja la usa para rasurarse.

TIRO LA REJA

El chofer Angel Isidro Díaz conductor del auto 9371, es acusado de haber tirado la reja que existía en el muelle de Santa Clara con el automóvil que dirigía.

DESOBEDIENTE

El Vigt. de la policía núm. 16 arrestó al lanchero Eduardo Peiralo, porque lo desobedeció.

EL DIRECTO DE NEW YORK

Directo de New York llegó ayer tarde el vapor americano Porto Rico, de la Ward Line que trajo carga general, 30 pasajeros para la Habana y 44 de tránsito para Progreso y Veracruz.

Llegaron en este vapor los Sres. Fernando Arcano y familia, Francisco Sandoval, Juan Santos, Mauricio Vico, y nuestros compañeros en el periodismo Sr. Adelardo Novo, Director del "Diario Español", y César San Pedro, Director de "El Sol" de Marianao, que acudieron al congreso periodístico que se celebró en Washington y del cual se muestran altamente complacidos.

También llegaron un grupo de artistas y músicos para la compañía de ópera que actuará en la Habana.

El vapor americano Parismina llegó ayer de New Orleans con carga general y 37 pasajeros.

BARCOS DE CARGA

Los siguientes barcos de carga llegaron ayer: el hondureño Atlántida de New Orleans con 10 pasajeros, el francés Missouri de Bordeaux, el americano Walter D. Munson de Cárdenas en lastre, el inglés San Benito de Boston con 3 pasajeros, el inglés Pinar del Río de New York, los ferries Estrada Palma, Henry M. Flagler y Joseph R. Parrot de Key West, la goleta americana Flechas de Pascagoula con madera.

MAS SOBRE EL NAUFRAGIO DEL "SENECA"

Con 200 pasajeros a bordo y navegando entre Miami y New York se descubrió una gran vía de agua al vapor de bandera americana "Séneca" que estuvo este año haciendo viaje entre Miami y la Habana y que ahora se dedicaba a realizarlos entre Miami y New York.

El capitán del Séneca, al ver que le era imposible llegar a puerto y estando a una milla de Miami, tuvo que tirar el barco sobre la costa para evitar que se fuera a pique y así pudieron ser salvados los pasajeros y tripulantes.

Se da como perdida total el "Séneca".

ADELANTA SU SALIDA EL REINA MARIA CRISTINA

Por la Agencia de la Compañía Trasatlántica española en la Habana y en vista de las dificultades que han encontrado muchos pasajeros que habían tomado pasajes por motivo de la huelga, ha determinado que el vapor correo español "María Cristina", que debía de salir de la Habana el día 30 del corriente para Puerto Rico, Canarias, Cádiz y Barcelona adelante su salida para el día 26 del propio mes.

EL CAPITAN APARICIO

Entre los pasajeros de tránsito del vapor correo español "Cristóbal Colón" viaja nuestro distinguido amigo el Capitán inspector de la Compañía Trasatlántica española don Enrique Aparicio que ha terminado una misión que le confió la dirección de la empresa en México.

Muy buen viaje le deseamos.

CASI TODOS LOS ALGIBES MANDADOS A AMARRAR

Por la Secretaría de Hacienda se ha pasado una comunicación a la Capitanía del Puerto, ordenándole que inmediatamente sean amarrados y por tanto impedidos que presten sus servicios 16 embarcaciones algibes dedicadas a surtir de agua a los barcos extranjeros hasta tanto no cumplan sus propietarios lo ordenado por la Sanidad con respecto a esas embarcaciones.

CARGANDO UN SACO SE LESIONO

Luis Alberto Juncosa, jornalero, d 20 años de edad y vecino de Ayesterán 16, trabajando ayer en los muelles de Santa Clara le cayó encima un saco recibiendo una contusión de carácter grave.

TRES LESIONADOS

Isaac Blecher, vecino de Inquisidor 37, Alicio Hernández Casanova, de Concordia 152, y Juan Juncosa, de Ayesterán núm. 16, trabajando en el espigón de Santa Clara resultaron lesionados en las manos.

UN CADAVER

En el vapor inglés San Benito llegó ayer el cadáver del notario José Hurtado, que falleció en los Estados Unidos.

SANCHEZ BUSTAMANTE Y MARTINEZ FRAGA

Por la vía de Key West regresaron ayer el Dr. Antonio Arturo Sánchez de Bustamante y el Sr. Pedro Martínez Fraga, que acompañaron a los Estados Unidos al Dr. Antonio Sánchez de Bustamante quien siguió ya viaje a Europa.

EL "ANTONIO LOPEZ"

Haciendo el número 17 de los barcos llegados ayer, arribó a última hora el vapor correo español Antonio López, que procede de Barcelona, Valencia, Málaga, Cádiz y puerto de Canarias y que trajo carga general y 110 pasajeros.

El "Antonio López" entró igualmente embanderado por el propio motivo que lo hizo el Cristóbal Colón.

La casi totalidad de los pasajeros llegados en este barco son inmigrantes.

Apollinaris
Fué, es y será la reina de las aguas de mesa
ORDENES AL M-7133

POR LOS CORRECCIONALES

DE LA SECCION PRIMERA

Juez: doctor Enrique de Almagro.

Secretario: doctor José A. Iribarren.

Manuel U. Gómez, lesiones, absuelto; Juana Valiente, escándalo, 5 días; Isabel Corrales, infracción, $3; Manuel Martínez, escándalo, daño y lesiones, 20 días; Manuel Rodríguez, lesiones, 5 pesos; Angel Susini, juego prohibido (dados) 2 pesos; Pedro Callol, desobediencia, 2 pesos; Miguel Hernández, escándalo por embriaguez, 10 pesos; Antonio Vázquez, daño, 3 pesos; José J. González, daño, 3 pesos; José María Rodríguez, ofensas a la moral, 3 pesos; Federico Pereira, riña, 5 pesos; José A. Domínguez, riña y lesiones, absuelto; José Copello y Eduardo Neira, daño, absuelto; Teresa Díaz, escándalo, 5 días; Rafael Rodríguez, cándalo por embriaguez, 30 días; riña, 2 pesos; Ana María Salazar, es- Carlos Hilt, riña y lesiones, 2 pesos; Francisco García, riña y lesiones, 1 peso; Antonio Pérez, vejación, 3 pesos; Alfons oQuintana, amenazas, absuelto; Manuel Piñeiro, desobediencia, absuelto; José Viñas Japón, alteración del orden y portación de arma prohibida, 61 días de arresto; Abelardo Sosa, estafa, absuelto; Drods Otokar, hurto, absuelto; Napiamik Borasentria, hurto, absuelto; Manuel Delgado, hurto, 61 días; Manuel Valladares, hurto y amenazas, absuelto; Manuel Vila, hurto y amenazas, absuelto; Pedro Pérez, hurto, 31 días.

DE LA SECCION SEGUNDA

Juez: Dr. Gonzalo del Cristo.

Secretario: E. Larrondo.

Sentencias dictadas ayer: Juan Vicente López, lesiones por imprudencia, absuelto; Bartolomé Gómez ofensas a la moral, absuelto; Mario Muñoz, infracción del artículo 607, 5 pesos; Eusebio García, 5 pesos; Fabio Sánchez, 5 pesos; Fermín Ruiz, 5 pesos; Mariano Lorenzo, 5 pesos; José Padrón, 5 pesos; Benjamín Díaz, 5 pesos; Francisco Ulloa, 5 pesos; Manuel Díaz, desobediencia, absuelto; Abraham Rodríguez, 3 pesos; José López, infracción del artículo 598, absuelto de tres acusaciones sobre el mismo delito, Jesús Valdés, desobediencia, 3 pesos; Ramiro Fernández, 3 pesos; Francisco Pérez, infracción sanitaria, 5 pesos; Rogelio López, 5 pesos; Pablo Afa, 5 pesos; Esteban Peraza, lesiones, 5 pesos; Benjamín Fernández, desobediencia, 10 pesos; Ramón Lago, 15 pesos; Agustín Camaño, 20 pesos; Eva Fernández, ofensas a la moral, 5 pesos; Miguel Camaño, desobediencia, 15 pesos; José Trillo, 10 pesos; María Hernández, ofensas a la moral, 10 pesso; Tomás Wilson, desobediencia, 10 pesos; May Truson, 10 pesso; Omar Vilá, 30 pesos; José Widan, 15 pesos; Fred Uch, 10 pesos; Angel García, lesiones en riña, 10 pesos; Francisco Lemus, absuelto; Magdalena Herrera, ofensas a la moral, 5 pesos; Agustín Cervantes, desobediencia, absuelto; Pelayo Menéndez, absuelto; José Fernández, daño,o absuelto; Francisco Ismael E. Bretón, absuelto; Enrique Sima, escándalo por embriaguez, 3 pesos; Teresa Alvarez, ofensas a la moral, 10 pesos; Adolfo Roca, absuelto; Luis Maville, 30 pesos; Aníbal Alvarez, escándalo por embriaguez, 3 pesos; Carlos M. Varona, desobediencia, 3 pesos; Concepción Valdés, ofensas a la moral, absuelta; Mario Allonis, desorden público, absuelto; Enrique González, absuelto; Pedro Montiel, desobediencia, absuelto; Evaristo Vázquez, daño, absuelto; José Cordero, deso ediencia, 3 pesos; Pastor de la Morena, daño, absuelto; Francisco Pateiro, absuelto; Juana Guillén, ofensas a la moral, 20 peso; José Rodríguez, desorden público, 3 pesos; María del Carmen Rodríguez, ofensas a la moral, 20 pesos; Hilario Ruiz, lesiones y desorden público, absuelto; Eduardo Cotilla, absuelto; Aurelio Loureiro, vejación, 5 pesos; Félix de Priego, faltas a la Policía, absuelto; Gumersindo Beltrán, ofensas a la moral, 10 pesos; María González, 5 pesos; María Josefa Ponce, 10 pesos; María Covies, 10 pesos; Abelardo Barrios, amenazas, absuelto; Juan García, escándalo por embriaguez y lesiones, absuelto; José Rodríguez, desorden público, 3 pesos; Luis L. Gutiérrez, 3 pesos; Manuel Padrón, maltrato de palabras y vejación, absuelto; José Piedra, escándalo por embriaguez, 20 pesso; Elpidio Valdés, desobediencia, absuelto; Jesús Castaño, 3 pesos; Rogelio Pernas, daño, absuelto; Teodoro Franco, infracción del artículo 607, 3 pesos; Carmen Albina, lesiones y maltrato de palabras, 5 pesos; Rosa Moroña, 3 pesos; Antonia Marota, 5 pesos; Luis Véliz, escándalo por embriaguez, absuelto; Daniel Cruz, 3 pesos; Juan de Dios, 3 pesos; Camilo González, escándalo por embriaguez, 20 pesos; Alberto Hel, coacción, absuelto; Hilario Jiménez, escándalo por embriaguez, 30 pesos; Estrella Hernández, ofensas a la moral, 10 pesos; Modesto Sosa, uso de arma sin licencia, 3 pesos; Basilio Espartino, desobediencia, 3 pesos; Panayor Estabay, 3 pesos; Carlos Borty, 3 pesos; Victoriano Ranero, lesiones por imprudencia, absuelto; Carlos Chaple, desorden público y faltas a la policía, 3 pesos; Octavio Camejo, daño y lesiones, absuelto; Luis Yero, 5 pesos; Ricardo Lago, infracción municipal, absuelto.

POR OTROS DELITOS

Mario Font, tentativa de estafa, absuelto; José Fuentes, hurto, absuelto; Francisco Ferrer, daño, absuelto; José Ortega, daño, 31 pesos; Roberto Mande, hurto, 180 días; Alfredo Morales, resistencia y ofensas a la moral, 60 días; José Tomás Maro, hurto, 50 días; Manuel Ramone, estafa y escándalo por embriaguez, absuelto en uno de los casos y 10 pesos por el otro; Mario Sánchez, hurto, absuelta; María Teresa Hernández, resistencia y faltas a la policía, 15 pesos; José Roca, lesiones, absuelto; Seri Aldada, estafa, absuelto; Ernesto Alonso, tentativa de hurto, absuelto; Raúl López González, resistencia y desorden público, absuelto; Juan Amado Lancalino, absuelto; Ambrosio Pérez resistencia y faltas a la policía, 5 pesos; Francisco Mayarí, juego prohibido y uso de arma, absuelto; Felipe González, 3 pesos; Francisco P. Socarrás, absuelto; Gerardo Rodríguez, absuelto; Evelio Martínez, absueldto; Higinio Llanes, absuelto; Juan P. Pelea, absuelto.

DE LA SECCION TERCERA

Ramón Baltar López, desobediencia y faltas a la policía, 2 pesos; Gustavo Falcón, 3 pesos, riña, lesiones y escándalo; Carlos Planas, 30 días, escándalo por embriaguez; Higinio Díaz González, 10 pesos, juego prohibido; José Suárez Alvarez, 30 días, por escándalo y embriaguez; Remigio Lazcano, 30 días, por embriaguez y escándalo; Enrique Lopaza, 10 pesos, escándalo por embriaguez; José Manuel Díaz, 2 pesos, desobediencia; Domingo Valdés e Isaac Valdés, por escándalo, absueltos; Agustín García, Zalberto Huerta, José Martínez, por riña, lesiones y escándalo, 3 pesos cada uno; Manuel Rodríguez, 3 pesos; José López, absuelto, por vejación, maltratos de obra; Gumersindo Bilares, absuelto; Carmen Conde Vila, 2 pesos, Dolores González, 2 pesos, y Rogelio Montes, absuelto, por vejación, maltrato de obras y escándalo todos; Santiago Guachs, 5 pesos, uso de arma; Juan Castro, 5 pesos, por igual delito; Santiago Lima, absuelto, y Luis Lee, 5 pesos, por maltratos de palabras; Juan Busto Rodríguez, 2 pesos, lesiones por imprudencia; Andrés Sanz González, 12 pesos, por lesiones; Miguel Echea, 1 peso, por daño; Faustino Pérez, $2, exceso de velocidad; Rafael Fundora, 2 pesos, maltrato de obras; Camelio Castillo, 1 peso, desobediencia; Pedro Rodríguez, 2 pesos, desobediencia; Antonio Miguel Mar, 2 pesos, y Enrique Castaño Valdés, 2 pesos, por maltratos de palabra; Manuel Sánchez, 2 pesos, por desobediencia; Veneranda Cabrera, 2 pesos, faltas a la policía; Pedro Espinosa, 2 pesos, por maltrato de obras; Manuel Ramírez Gálvez, 3 pesos, maltrato de obras y amenazas; Francisco Pérez León, 3 pesos, por desobediencia; Fabián García Montero, 10 pesos, por desobediencia y escándalo; Jaime Jaque, 5 pesos, vejación y escándalo; Antonio Martí, 1 peso, por vejación y coacción y Alejandro Urculla, 2 pesos, por igual delito; Nicolás Marton Villazón, 30 pesos, por estafa, escándalo y embriaguez; Eduardo Torres, Andrés Guerra, Alfredo González, Francisco Cortayo, por hurto y maltrato de obras, absueltos; Justo González, 31 días, por hurto.

... y para "Bébé" la
FOSFATINA FALIÈRES
Alimento incomparable
DESDE LA EDAD DE 7-8 MESES Y DURANTE EL DESARROLLO DE LOS NIÑOS.
FACILITA LA DENTICIÓN. FORTIFICA LOS HUESOS.
Útil a los Ancianos y Convalecientes
Farmacias, Droguerías, Colmados
PARIS
6, Rue de la Tacherie

TIENE UD. CATARRO? LE MOLESTA LA TOS?
- TOME -
Jarabe Godey
CURA RAPIDA Y SEGURA
ALMORRANAS (HEMORROIDES) requieren un tratamiento cuidadoso El UNGUENTO PAZO es el remedio eficaz que se conoce hasta el día para el tratamiento de las Almorranas simples, sangrantes, con picazón o externas. Una o dos cajitas bastan. La firma de E. W. GROVE se halla en cada cajita.

EL TRAJE POLAR
Es una exclusiva de esta casa. La garantía que de él podemos darle es que después de algunos años de observación nos hemos comprometido con la fábrica a consumir una importante cantidad de dicha tela.
Los pintados y caídas de esta tela son iguales a los del casimir. No obstante es más fresca que el dril.
En diversos estilos y colores, tenemos una gran exposición de estos trajes.

PARA SU NIÑO LECHE KEL LA MEJOR

DE DIA EN DIA

EL MAS NOTABLE DE LOS EXPLORADORES

¿Es Roald Amundsen el más grande de los exploradores de la época actual?

Así lo creen los hombres de las grandes instituciones geográficas, que se fundan para ello en el siguiente resumen de sus hazañas:

Descubrió el Polo Sur.
Atravesó el pasaje del Noroeste.
Circunnavegó el archipiélago ártico.
Localizó el Polo magnético.
Realizó el primer vuelo transpolar.
Cruzó por primera vez un millón de millas cuadradas anteriormente inexploradas.

Y sin embargo, todos esos descubrimientos son tortas y pan pintado en el terreno de la práctica, comparados con el gran descubrimiento hecho por nuestros exploradores (los de Cuesta, los de Menocal, los de Machado, los de Asbert y otros cien) consistente en poder vivir sin dar un golpe, a no ser en el problemático caso de tener que armar bronca (y para eso, ya se sabe que no es requisito indispensable dar los golpes, pues también se contraen méritos recibiéndolos).

El caso es, en efecto, que la gran hazaña de Amundsen, poco resuelve. Total, lo que comprobó que existe en el Polo es un inmenso depósito de hielo. Y para ir a ver eso, no merece la pena un viaje tan largo y tan costoso. Eso mismo, poco más o menos, lo han visto cien veces esos exploradores compatriotas a quien nos referimos, con ocasión de un almuerzo político en "La Tropical".

LAS BROMAS TELEFONICAS

Un vecino de la calle de Santa Emilia en la Víbora, ha denunciado a la Policía que constantemente es molestado por teléfono con insultos y frases vejaminosas.

Muy grande tiene que ser el calibre de éstas y de aquéllos, cuando ese ciudadano ha roto con la costumbre de aceptar resignadamente que un sinvergüenza se entretenga en molestarlo a uno por teléfono.

Desde luego a esa resignación general se ha llegado muy a regañadientes y solo por las dificultades que la Empresa opone a los deseos de un suscriptor de averiguar quien es la persona que se entretiene en molestarlo.

Y no debía ser así, pues si mal no tenemos entendido, el inventor del teléfono automático, no se rompió la cabeza para buscar el modo de encubrir a los maleducados que hablan por teléfono, sino para hallar, como lo encontró, un sistema de comunicación telefónica, rápido y eficaz.

¿NOTICIA EXAGERADA?

Leemos en un colega:

"La muerte de tres portugueses será aclarada. La Justicia americana desea saber si se ahogaron de un modo definitivo".

Hace bien la Justicia americana en practicar esa averiguación. Los portugueses son hombres un poco exagerados. Estos a que se refiere la noticia, hace más de dos meses que aparecieron hinchados en la orilla del mar, después del naufragio del lanchón en que viajaban. Pero ya hemos dicho que los portugueses son muy dados a la hipérbole. Y como también se hinchan de vanidad con el más pequeño motivo, tampoco es detalle convincente que estuvieran hinchados cuando los encontraron. ¡Puede que estuvieran orgullosos de haber permanecido veinticuatro horas debajo del agua!

EL CRISTAL CON QUE SE MIRA

Los que han ido a investigar acerca de la epidemia de disentería registrada en Rodrigo, dicen que éste es uno de los pueblos más miserables de la República, pues todas las casas son de guano y sus habitantes se están alimentando de viandas, caña de azúcar y frutas, que muchas veces se comen verdes.

Pues bien, preguntadle a un naturista vegetariano y os dirá que, a su juicio, ni París ofrece tantos atractivos como Rodrigo.

ZAYAS Y PASTEUR

Alguien hablando de la enfermedad que en estos días pasados aquejó al ex Presidente, la comparó en sus causas con la que tuvo Pasteur también a una edad avanzada: el haberse alimentado con exceso. El comentarista agregaba que era de esperarse que Zayas, como Pasteur, rebase el peligro originado por la indigestión.

La comparación de estos casos clínicos puede ser atinada. Pero de todos modos choca ese salto del "Dotol" a Pasteur, dos personajes desprovistos de relación a no ser porque ambos hicieron descubrimientos sobre la hidrofobia.

¿.....?

—Sí, el doctor Zayas, ha llegado a la conclusión de que su yerno tiene rabia, por lo menos para hacer combinaciones políticas.

PRONOSTICO DEL TIEMPO PARA HOY

Casa Blanca, mayo 17.—DIARIO Habana. — Pronóstico Isla: buen tiempo hoy y el martes. Terrales y brisas frescas. Estado del tiempo lunes siete antes meridiano: dominan altas presiones en Golfo Cuba y Atlántico.

Observatorio Nacional.

¡Por fin! Un remedio eficaz para la ECZEMA
Aplíquese Unguentine —¡en seguida!
El gran remedio para males cutáneos

Dr. Hernando Seguí
GARGANTA, NARIZ Y OIDO
PRADO 38; DE 12 A 3

Dr. Felipe García Cañizares
Médico del Hospital San Francisco de Paula. Medicina General. Especialista en Enfermedades Secretas y de la Piel.—General Aranguren 119 (antes Campanario). Consultas: lunes, miércoles y viernes, de tres a cinco. Teléfono M-6763. No hace vistas a domicilio.
E 1138.

ESTACION TERMINAL

LA PRIMERA DAMA DE LA REPUBLICA SE MARCHO PARA SANTA CLARA

Para las fiestas del 20 de Mayo.—Un record de Los Unidos en embarques de piñas.—422 de piedra a Miami

MOVIMIENTO DE VIAJEROS Y OTRAS NOTICIAS LA PRIMERA DAMA DE LA REPUBLICA

Anoche en el coche salón 500, agregado al tren 7, que va a Camaguey, salió para Santa Clara la distinguida señora Elvira Machado de Machado, virtuosa compañera del Jefe del Estado.

Acompañándole iban la interesante señorita Angela Elvira y familiares.

Fué despedida en la Estación Terminal por el señor Presidente de la República, por su hija la señora Nena Machado de Grau, el doctor Baldomero Grau, por el señor Obregón, mayordomo de Palacio, el doctor Jesús María Barraqué Secretario de Justicia; el señor Emilio Castro, el candidato a representante por Oriente señor Enrique Machado y otros distinguidas personalidades, entre éstas varias familias.

SE AGRAVA POR MOMENTOS EL ESTADO DEL SR. GUTIERREZ

Ayer tarde se encontraba sumamente grave en la ciudad de Cienfuegos, el señor Felipe Gutiérrez, padre de los doctores Viriato y Gerardo Gutiérrez, apreciables amigos.

VIAJEROS QUE LLEGAN

Por distintos trenes llegaron ayer por la mañana de: Yaguajay, Octavio Miranda, Lucas Borges y familia; de Santa Clara, Pedro Pablo Sánchez, Marcelino Cabrisas y su hermano Lauro, Federico Arronte; de Cienfuegos, Eladio Costales, Horacio López, Jesús Lima, Carlos Menéndez y Tillina Longoria; de Remedios, Fernando del Río, Ramón Yáñez y Eulogio Perera; de Sagua la Grande, Servando Padrón, Manuel Perea Costello y Rafael Ferrer, acompañado de familiares; de Caibarién, Escipión de Varona y el coronel retirado del Ejército Nacional Eugenio Silva.

EL TENIENTE CORONEL GONZALEZ VALDES

Ayer por la mañana salió para Matanzas el teniente coronel José González Valdés, jefe del Cuarto Distrito Militar.

VIAJEROS QUE SALIERON

Ayer por la mañana salieron por distintos trenes a: Calabazar de Sagua, la distinguida señorita Carmela Beltrán, el doctor S. Blanco; Cárdenas, el escritor Conde de Rodas, Carlos Jones, la señora Rosa Arguelles y el seor Antonio Navarro; Cruces, las señoritas Mercedes y Enma Caso, el señor Fernando Medina y esposa; Sagua la Grande, Luis Arronte y señora y el señor Félix de Armas; a Perico, Miguel A. Arana; Colón, el doctor Luis Piña y su señora; Encrucijada, Julio Prado, Tomás Doris; Sagua la Grande, Tomás Fernández y Carlos A. Riera.

TREN DE PINAR DEL RIO

Llegaron por este tren de: Pinar del Río, señor Vicente Rodríguez, la señorita Ofelia Márquez, el señor Bravo de Mesa; Consolación del Sur, Francisco Fernández; procedentes de San Luis, con escala en Pinar del Río, el señor Santiago Plasencia y su hijo Juan.

A ISLA DE PINOS

Fueron ayer a Isla de Pinos: el doctor Arturo Mena, el señor Silvio Acosta y familia, el doctor en cirugía dental teniente del Ejército doctor Rafael Caminero, José Pantoja, Bruno Villa.

EL PRESIDENTE DE LA JUNTA DE EDUCACION DE ISLA DE PINOS

Ayer regresó a Isla de Pinos el señor Jesús María García, presidente de aquella Junta de Educación.

PARA LAS FIESTAS DEL 20 DE MAYO

Ayer fueron agregados al tren de viajeros No. 85, que va a Pinar del Río, dos coches para traer de aquel lugar cien alumnos y cinco profesores de la Escuela Normal de Maestros que llegarán esta tarde a las cuatro y media por el tren No. 4. El día 21 regresarán a dicho lugar por el tre n83, que sale a las doce y nueve minutos de la tarde.

TREN DE CIENFUEGOS

Este tren fué traído a su hora por el maquinista Manuel Delgado y el siempre correcto conductor Jenaro Lavín; por él vinieron de: Cienfuegos, la señora Inés Friet, la señora María Luisa Campillo, Julio Friet, José Torralba, Celestino Velasco, Emilio Rodríguez, José García, Juan J. Miró, J. M. Crespo, Aurelio Carvajal, Amelio Bosque, Donato Artime, A. Romero.

TREN A PINAR DEL RIO

Por este tren fueron a: Artemisa, Cecilio Peña, Central Andorra, Miguel Durañona; Pinar del Río, Antonio Mella y su hermana la señorita Zoila Mella, Sebastián Padilla, Ramón Somontes, Juan Cervera; Guira de Melena, Luis Raúl Martínez; Puerta de Golpe, Rafael Díaz Tabares; La Salud, Agapito Riaño; central La Francia, José Antonio Alvarez; Batabanó (por Rincón) Ignacio García, Ignacio Martínez, Jacinto Argudín; Los Palacios, doctor Agustín Romero.

UN TREN DE TOURISTAS

Se corrió ayer un tren especial de Rincón a San Antonio de los Baños con un gran número de touristas.

TREN A SANTA CLARA

Este tren llegó a su hora traído por el maquinista Rafael Pérez, auxiliado del conductor Alberto Amable; por él vinieron de: Cienfuegos, señorita Angela Trápaga, Segundo Vila, Antonio Chávez, el capitán de la Marina Nacional Francisco Calzadilla, Amador Gómez y familia, José Rodríguez y familia; Cárdenas, Enrique Collazo; doctor Juan Pérez Núñez, Florencio Menéndez, el Conde de Rodas, doctor Pérez Abreu; Manzanillo, el juez de aquel lugar doctor Hernández y señora; Caibarién, José M. Pedrera, doctor Crespo y señora; Matanzas, Francisco Pita; central España, Ingeniero O. Smith; Santa Clara, Rafael Parets, señora Pomposa Masvidal y familia; José Rodríguez y su señora madre, José V. Marín; Aguada de Pasajeros, Armando Sales, doctor Alejandro Vergara, Alberto Montalvo; Sagua la Grande, doctor Gorardo Carmen López y Florita González, José Manuel Martínez, Félix Rodríguez; Jovellanos, Silverio Costales y señora; Colón, el Alcalde de aquel término coronel Rafael Aguila; Perico Soto, el jefe de la Policía de aquel lugar, Bernardino Pino; Encrucijada, Mario López y familia, señora María de Gutiérrez; Remedios, doctor Verdaguer y familia; Camaguey, viuda de Ferrer y familia; Caracas, Manuel Gómez y señora; Perico, viuda de Iturralde; Remedios, Segundo Valdés; Cunagua, Ramón Crespo, Isabel Ferrer y su mamá.

FLORA MORA

La celebrada pianista señorita Flora Mora, que se encontraba en Cienfuegos, formando tribunal de exámenes, regresó de aquel lugar ayer tarde.

DE SAN MIGUEL DE LOS BAÑOS

Ayer llegó del lugar de temporada que encabeza estas líneas el doctor Angel Covley e hijo.

UN RECORD DE LOS UNIDOS

El último domingo salieron tres ferryes que fueron cargados en el día con 85 carros de piña, y ayer lunes estaban listos para ser embarcados 140 carros de piña y de azúcar.

ROB. D. MILLS

El señor Roberto D. Mills, vicepresidente de la "I. P. S. S. Co.", que en los días de huelga en los Ferrocarriles Controlados fué traído de Batabanó en una ambulancia y que había sido traído de Isla de Pinos padeciendo agudo ataque de apendicitis, fué operado en el Hospital Anglo-Sajón que dirige el doctor Lainé, encontrándose ayer almo mejorado.

NUESTRA PIEDRA EN MIAMI

Hace varios días dimos la noticia de que en Miami se estaba usando nuestra piedra en edificaciones; ahora tenemos que agregar que en el mes de abril fueron exportados para dicho lugar 422 carros cargados con dicho material de construcción.

TREN A COLON

Fueron por este tren a: Cárdenas, Pedro Iglesias, Tomás H. Menéndez, Víctor Ruiz, Manuel Bermúdez, Higinio Fernández, señora de Gutiérrez; Perico, Higinio Gómez, Fidelia y Concepción Gómez, Ana María Gómez, viajeros estos procedentes de San Luis de Potosí, México, de tránsito en el vapor "Cristóbal Colón", regresarán hoy para seguir viaje a Europa en el referido vapor; Aguacate, doctor Enrique Santiuste; Jovellanos, en consejero provincial de Matanzas y candidato a representante por el Partido Conservador señor Martín Hernández; los señores Oscar Llano y Julio Molina; Matanzas, Ricardo Vigil, Emilio Hernández, señora de Navarro, M. Fuentes, Salomón Obregón; Colón, Pablo Galán, Federico Herrera y también a Jovellanos, Manuel Balay y señora.

OTROS VIAJEROS

Llegaron: de Matanzas, el senador Horacio Díaz Pardo; de Jaruco, Víctor Simón; de Caibarién, nuestro apreciable amigo el doctor Juan Pérez Abreu. Salieron: a Baracoa, los cosecheros de piña Vicente Millán y Enrique Díaz.

EL PRESIDENTE DE LA CAMARA DE COMERCIO DE SAGUA

Ayer llegó procedente de Sagua la Grande el señor Delfín Tomasino, presidente de aquella Cámara de Comercio.

DR. E. PERDOMO
VIAS URINARIAS
Estrechez de la orina, venéreos, hidroceles, sífilis, impotencia.
Jesús María 33, de 1 a 4. Teléfono A-1766
E1248 4d-18

LA REGENTE
DE NEPTUNO Y AMISTAD
Avisa, por este medio, que estando próxima la fecha de una nueva subasta, se ruega a las personas que tienen prendas empeñadas y adeudan seis meses, pasen a pagar los intereses, para no verse en la necesidad de recurrir a incluirlas en el referido remate.
CAPIN Y GARCIA.

Dr. Gonzalo Pedroso
CIRUJANO DEL HOSPITAL MUNICIPAL DE EMERGENCIA
Especialista en Vías Urinarias y Enfermedades venéreas. Cistoscopia y cateterismo de los uréteres. Cirugía de Vías Urinarias. Consultas de 10 a 12 y de 3 a 5 p. m. en la calle Avenida de la República 254.
E 1093.

DR. F. GARCIA AMADOR
Especialista de París, Berlín y Londres
PIEL, SANGRE, SECRETAS
Tratamiento eficaz para curar barros, manchas, calvicie, y herpes. Extirpación total de verrugas, lunares, quistes y vellos por nieve carbónica y electrolisis. Curación rápida de enfermedades secretas por diatermia. San Miguel, 21, (entre Industria y

CHARLA

(Por Enrique Coll)

Existe una clase de cartas que llamo de cuidado, porque no vienen firmadas, y cada vez que llega alguna a mis manos me produce una pequeña sensación de malestar.

Porque sabido es que para decir cuatro pesadeces a uno, generalmente no se da la cara, que en una carta es el nombre y apellido: de modo que al recibir un papel, escrito a máquina su contenido, y sin firmar, o a lo sumo una inicial o un alias fantástico, titubeo y digo:

—¿Lees?... ¿No lees?

Y acabo por leer.

¡Qué diantre! Es bueno correr el albur, y lo corro; que a veces vienen, escudados en el anónimo, saludables consejos o avisos oportunos que dictan la devoción y la amistad puramente espiritual de un lector, de esos que los hay, que toma gran afecto al escritor de su devoción y que le regaña, le anima, le aplaude, le da temas para algunos artículos y, en fin, le trata como a un menor.

Yo, a pesar de lo que escribí ayer cantando las excelencias de ser modesto, pequeño, insignificante; de pasar inadvertido entre las muchedumbres, de no ser nadie, en fin: después de cantar dichas excelencias y sentirme feliz por ser uno de tantos que apenas se llaman Pedro, decir, aunque me esté mal el decirlo, que tengo lectores, admiradores, y seguros servidores, que me escriben, consultan, aconsejan, vapulean, etcétera... según el humor y los casos.

No se extrañe el lector si le digo que ayer recibí una carta, que no debiera contestar porque lo que en ella se trata es de la incumbencia de mi querido tocayo, el maestro de la crónica, Enrique Fontanills, pero que contesto porque se trata de caso urgente.

¡Y tan urgente!

Es asunto íntimamente ligado con el acontecimiento de la noche.

Es decir, con el debut de la compañía de ópera e inicio de la que será brillante temporada.

¡El traje!

Cómo debemos vestirnos los caballeros para asistir a la función de hoy y sucesivas.

Esto se me pregunta, y por cierto que la consulta viene aderezada con sabrosos ingredientes.

Yo creo que a la ópera, no siendo temporada económica y fuera de estación, debe irse de etiqueta.

La temporada que hoy empieza no es precisamente económica: está sujeta a los precios corrientes cuando de algo bueno se trata.

Así es que... frac y frac.

Pero es temporada fuera de estación. No es temporada de invierno, que es la propiamente de ópera en todas partes.

¿Entonces... smoking?

Recuerdo que una vez consultado Fontanills, años ha, creo que cuando se inauguró el Teatro Nacional, que fué en época calurosa, dijo con la autoridad que nadie le disputa y con una gran dosis de sentido común que el traje indicado era el blanco.

Sí, señor; etiqueta blanca. ¿Por qué no?

Los ingleses la usan en la India: smoking blanco. Aquí podemos usar saco, y luego corbata negra y calzado de charol. Con chaleco la cosa, ¿eh? Hágase un sacrificio.

Ahora bien, al señor que en vez de llamar a la puerta de "Fonta" ha llamado a la mía, le digo, porque lo dijo aquél y porque es muy cómodo y bonito: traje blanco, naturalmente de dril número 100, y usted perdone.

¿Que los caballeros lucen poco vestidos al lado de las señoras?

En términos "sociales" no diré que no.

Pero en otros términos únicamente cabe envidiar a aquellas que, en cuanto se las exige etiqueta para ir a algún sitio, sienten la voluptuosidad de la grata temperatura que les espera, marque el termómetro los grados que marque, sintiendo que el aire azota suavemente sus carnes libres porque el vestido ¡ay! parece que lo hayan olvidado en casa.

En cambio, nosotros...

Haga mi lector lo que mejor le parezca y tenga presente que ante el rigor de la estación lo mejor es derrochar "frescura".

¿Entiende usted?

Ciertos pecadillos de indumentaria el calor los absuelve. Créame. Y otro día pregúnteme acerca de otra cosa en la que yo esté más fuerte: la ruta del hombre primitivo, por ejemplo.

Sufrió lesiones graves un menor al caerse de un árbol

Guanabacoa, mayo 16. — DIARIO, Habana.—El vigilante Francisco Feleros condujo al Hospital al menor Camilo Díaz Cabrera, de doce años, vecino de Gloria 21, apreciándole el doctor Cubria la fractura completa del fémur izquierdo de pronóstico grave.

El paciente encontrábase subido a un árbol frente al Viejera Park presenciando el juego de pelota, cayendo al pavimento.

Cortés.

CRONICA DE TRIBUNALES

EL EXPEDIENTE DE SEPARACION DEL JUEZ MUNICIPAL Y CORRECCIONAL DE MARIANAO, DOCTOR OSCAR MONTORO

Ante la Sala de Gobierno del Tribunal Supremo se celebró ayer la vista de este asunto, formulándose graves cargos por el Ministerio Fiscal contra el Juez acusado, a quien defendió el doctor Ricardo Dolz

PLEITO ESTABLECIDO POR EL ESTADO CONTRA UNA SOCIEDAD DE LONDRES

Falló la Sala de lo Civil de esta Audiencia en pleitos en los que intervienen el Banco de "Demetrio Córdova y Compañía", la Comisión de Examen y Calificación de Adeudos del Estado y otras entidades comerciales.—En el juicio oral de la causa por el suceso sangriento de Escobar y S. José, el Ministerio Fiscal modificó sus conclusiones provisionales

EN EL SUPREMO

Ante la Sala de Gobierno del Tribunal Supremo, presidida por el doctor Juan Gutiérrez Quirós, se celebró ayer la vista del expediente de separación instruído contra el doctor Oscar Montoro, Juez Municipal y Correccional de Marianao, por irregularidades en el desempeño del expresado cargo.

Después de practicadas las pruebas, que le fueron adversas al señor Montoro, informó la representación del Ministerio Fiscal, solicitando del Tribunal dicte sentencia condenatoria contra el acusado, por estimar que se encuentran comprobados los graves cargos formulados contra el mismo y que dieron origen a la formación del citado expediente.

La defensa del acusado estuvo a cargo del doctor Ricardo Dolz, quien solicitó su absolución.

El acto quedó concluso para sentencia.

EL JUEZ DE YATERAS, DOCTOR RAUL ADLER, RENUNCIO SU CARGO SIN ESPERAR EL FALLO DEL SUPREMO

La vista del expediente de separación del Juez Municipal y Correccional de Yateras (Oriente), doctor Raul Adler, por graves irregularidades en el desempeño de su cargo, que estuvo señalada para celebración ante la Sala de Gobierno del Supremo, fué suspendida, toda vez que el Juez acusado presentó previamente la renuncia del expresado Cargo.

SEÑALAMIENTOS EN EL SUPREMO PARA HOY

SALA DE LO CRIMINAL

Pinar del Río. Rapto. Antonio Cabrera. Letrado Regalado. Ponente doctor Azcárate.

—Habana. Atentado. José Ferrer. Letrado doctor H. Sotolongo. Ponente doctor Rabell.

—Habana. Estafa. Elías Franco. Letrado doctor Sainz. Ponente doctor Salcedo.

—Habana. Disparos. Valentín Reyero. Letrado de la Vega. Ponente doctor Palma.

—Camagüey. Homicidio. Disparo y lesiones. Manuel M. Meneses. Letrado doctor Castro. Ponente doctor Vandama.

—Habana. Estafa y cohecho. Jose Posada. Letrado doctor Pérez Escudero. Ponente doctor Caturla.

—Camagüey. Disparos y lesiones. Francisco Naranjo. Letrado doctor A. Lancis. Ponente doctor Bordenave.

—Habana. Asesinato. Benigno Sigler y otro. Ponente doctor Vandama.

SALA DE LO CIVIL

Oriente. Compañía Cubana de Cigarros contra José Roger y Compañía de Préstamos y Fianzas. Ponente doctor Avendaño. Letrados doctores Rosales y Barroso. Quebrantamiento.

—Habana. Adolfo Raphael contra Central Gómez Mena. Ponente doctor Edelmann. Letrado Rosainz. Quebrantamiento. Habana. El Estado contra José Fernández Arce y Pedro Rodríguez. Ponente doctor Portuondo. Letrado doctor Bonachea. Sr. Fiscal. Infracción.

—Santa Clara. Alfredo Domínguez contra Filomena Lanza y otro. Ponente doctor Figueroa. Letrado doctor Llateras. Infracción.

—Camagüey. Florentino Blanco contra Julia Almeida. Ponente doctor Trelles. Queja.

EN LA AUDIENCIA EL ESTADO, CONTRA UNA SOCIEDAD DE LONDRES

Ante la Sala de lo Cicil de la Audiencia estableció demanda contencioso-administrativa, la Administración General del Estado, contra la Sociedad The Cuban Submarine Telegraph Company Limited, domiciliada en Londres, Inglaterra, con el objeto de que se revocara la resolución de la Junta de Protestas sobre aforo de treinta millas de cable submarino eléctrico con aislamiento de caucho, mercancía que fué aforada por la Partida 64, B, del Vigente Arancel de Aduanas, mercancía que dispuso la Secretaría de Hacienda fuera aforada por la partida 64 A del mismo Arancel por estimar que era la que debía aplicarse.

Y la Sala de lo Civil de esta Audiencia ha resuelto declarar sin lugar la demanda, confirmando la resolución de la Junta de Protestas o sea que la mercancía citada, que fué importada por el puerto de Cienfuegos se afore por la Partida 64 B.

PLEITO DEL BANCO DEMETRIO CORDOBA Y Co.

Juicio de menor cuantía en cobro de pesos siguió, ante el Juzgado de Primera Instancia del Sur, la entidad bancaria de esta Capital, Demetrio Córdoba y Compañía, contra Isabel Dopico Fernández, vecina de esta Ciudad, y contra la Sociedad Fornes y Torrent, del Calvario.

Tenía por objeto la demanda que los demandados pagaron solidariamente al actor la suma de quinientos pesos importe del préstamo hecho por la entidad demandante, con la fianza solidaria de la señora Dopico, intereses al doce por ciento y costas.

El Juzgado declaró con lugar la demanda condenando a los demandados que ha sido confirmada por la Sala de lo Civil.

SE COMPROBO LA TESIS DEL DOCTOR JOSE PUIG Y VENTURA

De acuerdo con lo solicitado por el Letrado defensor, doctor José Puig y Ventura, se ha dictado sentencia absolviendo a Marcos Pandilla Maragamba, acusado del delito de allanamiento de morada.

RECLAMA UNA SOCIEDAD DE CAMAGUEY

La Sociedad Bueno, Toledo y González, de la Ciudad de Camagüey, estableció recurso contencioso-administrativo contra la Administración General del Estado, para que se revocara la resolución de la Comisión de Examen y Calificación de Adeudos del Estado que le denegó el derecho a serle satisfecha la suma de tres mil pesos m. o. importe de los funerales de la señora Caridad Agüero, viuda de Pichardo, efectuados en dicha legendaria Ciudad, en el mes de noviembre de 1919.

La Sala de lo Civil referida, en sentencia al efecto dictada ha declarado con lugar la excepción de falta de personalidad alegada por el Fiscal y sin lugar la demanda, absolviendo de ella al Estado, sin especial condenación de costas.

RESCISION DE CONTRATO

Por la sociedad anónima Lawrence B. Ross Compny, del comercio de esta plaza, se entabló juicio de menor cuantía contra Esteban del Rosario, vecino de esta Ciudad, sobre rescisión de contrato y otros pronunciamientos.

Tenía por objeto la demanda el que del Rosario devolviera a Lawrence B. Ross Company, el automóvil Chevrolet, tipo Standard marcado con el nombre de dicha Compañía y a que se le condenara a la pérdida de todas las cantidades entregadas a cuenta del precio de la máquina, y el Juzgado declaró con lugar la demanda y disuelto, por tanto, el contrato entre ambas partes celebrado.

En apelación, la Sala de lo Civil de la Audiencia confirma dicha sentencia e impone las costas al demandado.

VARIOS ABSUELTOS

La Sala Primera de lo Criminal, acaba de dictar sentencia absolutoria a favor de los procesados Francisco Key Delgado y Francisco Fernández, en causa por robo, y para quienes el señor Fiscal, solicitó la pena de 6 años y un día de presidio mayor. Fueron defendidos ambos procesados por el doctor J. Garcilaso de la Vega, que solicitó su absolución.

Por la propia Sala ha sido también absuelto Manuel Rodríguez López, en causa por falsedad en documento privado, y para quien el Fiscal había interesado tres años de presidio correccional. También fué defendido por el doctor J. Garcilaso de la Vega.

SUCESO AUTOMOVILISTA OCURRIDO CERCA DE CALABAZAR

OTRAS PENAS SOLICITADAS POR EL MINISTERIO FISCAL

En diferentes escritos de conclusiones provisionales formulados por el señor Fiscal de esta Audiencia, se interesa la imposición de las siguientes penas:

1 año y 1 día de prisión correccional para cada uno de los procesados Ambrosio Jacinto Hernández y Ricardo Valdés Armiñan, por imprudencia temeraria de la que resultó homicidio.

El Fiscal relata los hechos de este modo:

"En la noche del día 13 de Diciembre último, el procesado Ambrosio Jacinto Hernández, que en esa fecha carecía de título que lo capacitara para dirigir automóviles, guiaba la máquina particular de la propiedad de Manuel Fernández Areces, porque el chauffeur de la misma Ricardo Valdés Armiñán, no obstante conocer el hecho referido, le facilitó el timón y le autorizó para que guiara la máquina, y al llegar próximo al puente del poblado de Calabazar, por la falta de experiencia de aquél, y como consecuencia de ello por haber omitido todo género de precaución, chocó la expresada máquina con un árbol próximo a la carretera de ese lugar, recibiendo los viajeros que iban en el indicado automóvil nombrados Guillermo Fernández, distintas lesiones en su cuerpo de resultas de las cuales falleció momentos después Arturo Alvarez y Antonio Fosas Rodríguez lesiones que curaron en siete días y el procesado Ricardo Valdés lesiones que curaron a los tres días, los mismos que tuvieron de asistencia médica e impedimento para sus trabajos habituales y tanto éste como los dos anteriores sin ulteriores consecuencias".

—4 meses de arresto mayor y multa de quinientos pesos para Felipe Fon o Fonchinsen, por delito contra la salud pública.

—1 año, 8 meses y 21 días de prisión correccional para Santiago Hernández Padrón, por rapto.

—1 año, 8 meses y 21 días de prisión correccional para Vicente Pérez Abad, por atentado a agente de la Autoridad con la agravante de uso de arma prohibida.

—4 meses y 1 día de arresto mayor para el procesado Abra Druian, por estafa sin circunstancias modificativas.

1 año, 8 meses y 21 días de prisión correccional para Francisco Lezcano Urrutia, por disparo y 1 año y 1 día también de prisión correccional para el mismo individuo, por lesiones graves.

—Y 4 4años, 2 meses y 1 día de presidio correccional para Juan González Fernández, por hurto cualificado por el grave abuso de confianza.

SENTENCIAS

Se absuelve a Manuel y José Lunse, acusados de infracción de la Ley de Drogas. Defendio el doctor Julio Dumas.

—Y a Manuel Soto Rodríguez, acusado de estafa.

—Se condena a John Galdon, por resistencia a un agente de la Autoridad, a 60 días de encarcelamiento.

—A Juan Rala Malta, por infracción de la Ley de Drogas, a 4 meses de arresto mayor y multa de 300 pesos.

—Y a Elías Sal Vilches, por robo, a 3 años, 11 meses y 21 días de presidio correccional.

ASPIRANTES AL CARGO DE PROCURADOR

Han solicitado de la Presidente de esta Audiencia, se les designe Tribunal de examen para aspirar al cargo de Procurador Público, los señores Carlos Marcos Rodríguez, Justo Pastor Juan Armenteros y Antonio García.

EL SUCESO DE SAN JOSE Y ESCOBAR

Continuó ayer, ante la Sala Tercera de lo Criminal de esta Audiencia, el juicio oral de la causa por el suceso sangriento de San José y Escobar, esto es, el asesinato de Clotilde Pando.

El Ministerio Fiscal modificó sus conclusiones, interesando 14 años, 8 meses y 1 día de cadena, como cómplice de ese hecho, para Angel Ríos (a) El Muerto, y pena de muerte para los hermanos Rodríguez Zarrasola.

A hora avanzada se suspendió el acto.

Continuará esta tarde.

SEÑALAMIENTOS PARA HOY EN LA AUDIENCIA

SALA PRIMERA

Alberto Mestre, por lesiones. Defensor doctor Portela.

—Luis C. Blanco, por robo. Defensor doctor Demestre.

—José Albo, por lesiones. Defensor doctor Alvarez.

—Bienvenido Batallán, por estafa. Defensor doctor Silveira.

SALA SEGUNDA

Manuel Gallardo, por hurto. Defensor doctor Mármol.

—Carlos López, por infracción ley de drogas. Defensor doctor Alfonso.

—Pedro Bustamante, por hurto. Defensor doctor P. Escudero.

—Manuel Romillo, por estafa. Defensor doctor G. Sarraín.

—Víctor Núñez, por malversación. Defensor doctor Valdés.

—Francisco An, jor infracción ley de drogas. Defensor doctor Valdés.

—Rafael Randich, por infracción postal. Defensor doctor España.

SALA TERCERA

Pastor Varona, por lesiones. Defensor doctor Lombard.

—Vicente Zubiru, por tenencia de instrumentos dedicados al robo. Defensor doctor Figueroa.

—Cayetano Ruena, por estafa. Defensor doctor Lombard.

—Antonio Noriega, por delito privado. Defensor doctor Corzo.

—Oscar Serrano, por daño a la salud. Defensor doctor Roig.

—Benigno Díaz, por lesiones. Defensor doctor Cruells.

SALA DE LO CIVIL

Audiencia. Contencioso-administrativo. Administración General del Estado contra resolución de la Junta de Protestas. Ponente doctor Echeverría. Sr. iFscal. Letrado doctor Carrera. Procurador Illas.

—Almendares. The Limited Carbonic Comp. contra René Berndes. Mayor cuantía. Ponente doctor Echeverría. Letrados Zubizarreta y Manrara. Procuradores Granados y Reguera.

—Norte. Gustavo Gutiérrez contra Emilio Fernández. Menor cuantía. Ponente doctor Echeverría. Letrados doctores Montiel y Gutiérrez. Procuradores del Puzo y Cantero.

—Norte. Banco de Préstamos contra Federico Frederic. Mayor cuantía. Ponente doctor Echeverría. Letrados doctores F. Criado y Grau.

—Sur. Félix González contra Gaubeca y Compañía. Mayor cuantía. Ponente doctor Echeverría. Letrado doctor G. Calbó. Procuradores Ferrer e Illas.

—Sur. Luis F. Iglesias contra Benito Ortíz. Incidente. onente doctor Echeverría. Letrados doctores Galletti e Iturrioz. Procuradores Lamarche y Cardona.

—Oeste. Rosa DDíaz contra Ladislao Norceña. Mayor cuantía. Ponente doctor Echeverría. Letrados doctores del Cristo y Pichardo. Procuradores Pinto y Roca.

—Audiencia. Contencioso-administrativo. Fedilty and Deposit Comp. of Maryland contra resolución del Presidente de la República. Ponente doctor Echeverría. Letradodo doctor Viurrúm. Procurador Royo.

—Centro. Angel Blanco contra Compañía Azucarera de Cidra S. A. Menor cuantía. Ponente doctor Zayas. Letrados Rosainz, Solana y Núñez. Procuradores Granados, Medina y Cardona.

—Oeste. Gómez y Hnos. contra General Coperage Timber Comp. Menor cuantía. Ponente R. Acosta. Letrados doctores Literas y Canales. Procuradores Granados y Castro.

—Oeste. Compañía Mercantil de Cuba contra Empresa Marítima Bacon. Mayor cuantía. Ponente doctor R. Acosta. Letrados doctores Gorrín y Sabí. Procuradores Bravo y Menéndez.

CARCEL Y VIVAC

ENTRADAS

Gumersindo Sampere Lemus, vejación; Lucas Alvarez Ramontelo, lesiones; Marcos Duomo Deiver, falta; José Díaz Alvarez, embriaguez y escándalo; Juana Guillén, ofensas a la moral; Juan González, rapto; Rogelio Fernández, escándalo; Gustavo Falcón, idem; Carlos García, hurto;, José Rodríguez, idem; Julio León, escándalo; Pedro Miranda, idem; José Manrera, hurto; Alfredo Díaz, lesiones; André Díaz, idem; Julio Herrera, hurto; Miguel Millé, idem; José Díaz, desorden público; Francisco Díaz, maltrato de obra; José Maranjon, vejación; Ramón Maura, ofensas a la moral; Juan Vallés ,idem; Gumersindo, Burmén, hurto; Daniel Chao, escándalo; Enrique Calomé, idem; Eugenio Hurra, idem; Magdalena Herrera, ofensas a la moral.

SALIDAS

Pietro Rubenson Wargembler, escándalo y embriaguez; Rosa Llata Pita, ofensas a la moral; Plutarco Villalobos Santiuste, vejación; Samuel Díaz, resistencia; Juan Pérez, escándalo; Federico Pereira, riña; Juan Llansa, estafa; Amado Hurra, idem; Francisco Pérez, amenazas; Evaristo Domínguez, hurto; Manuel Real, hurto; Ramón Chávez, faltas; Juana Velázquez, ofensas a la moral; Amparo Alonso, hurto; Juan Pérez, desobediencia; Charles Houson, embriaguez y escándalo.

Homenaje a la memoria de Lorraine en Santiago de Cuba

Santiago de Cuba, mayo 16.—DIARIO, Habana.—Esta mañaña tributóse aquí un solemne homenaje a la memoria de Lambton Lorraine, ante el busto que existe en la calzada de su nombre.

Asistieron el comandante, oficiales y tropa del crucero inglés "Wistaria", fuerzas del ejército nacional y del cañonero "20 de Mayo", policías, bomberos, exploradores, escuela normal, academia Herbart, escuelas internacionales del Cristo, autoridades, corporaciones, prensa y numerosísimo público.

Hablaron el cónsul inglés, el doctor tenger en nombre del Gobernador y el comandante del Wistaria.

El acto resultó lucidísimo. Depositáronse varias coronas, una del barco inglés Wistaria, otra del cónsul inglés, itra del Gobernador, otra de la Academia Herbart y muchos ramilletes de flores.

Corresponsal.

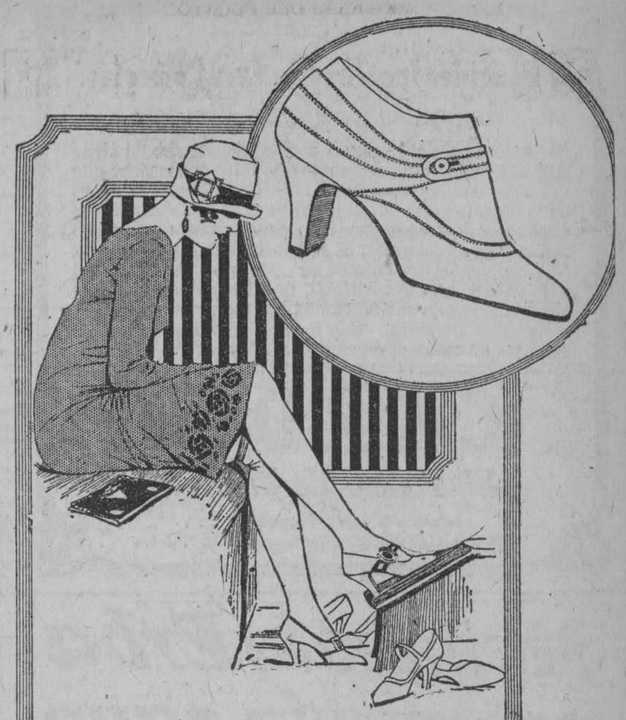

Sobrio, de sencillez distinguida, este modelo en glacé blanco, con tacón alto y bajo, es muy solicitado.

Vea nuestro catálogo "20 MODELOS SELECTOS"

PELETERIA "UNCLE SAM"

SAN RAFAEL ENTRE CONSULADO É INDUSTRIA

MATALOBOS Y HNO. TELEFONO M-7190

"VENTA ESPECIAL DE VERANO"

De Zapatos, Trajes, Polainas, Carteras y toda clase de efectos de Viaje

Dril Imperial hecho en Casa, $7.00

Trajes para Caballeros, $4.50

Dril blanco 100, $14.00

Extenso surtilo en Trajes para Jóvenes

Todo suela por $4.00

En Rusia Color oscuro, Claro y en Negro

Muestras de Calzado fino, $3.00

Botas y Zapatos para Señora, 50 centavos

Peletería

"BROADWAY"

(La Mayor del Mundo)

BELASCOAIN, ZANJA Y SAN JOSE

Teléfono M-5874. English Spoken

Cuero legítimo

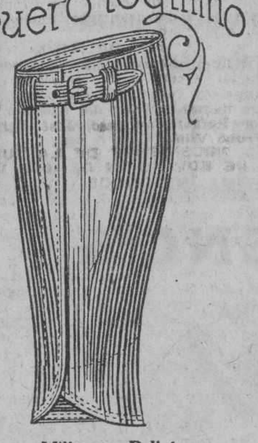

Militares, Policías, Choferes Particulares, etc

Avellana y Negras, $3.50

EL ADMIRABLE CAPULLO

de gracia, belleza y salud es el hijo de sus entrañas y su orgullo viviente. ¿Y porqué crece gallardo y robusto?. Porque ella no olvida darle la

OVOMALTINE

Preparado dietético de riquísimo valor alimenticio que suministra al tierno organismo, todas las sustancias nutritivas que han de contribuir a su crecimiento y desarrollo.

Los estómagos de los niños más delicados digieren facilmente la OVOMALTINE, que les asegura además, evacuaciones normales, lo que es de suma importancia

En Droguerías, Farmacias y Víveres Finos

Dr. A. WANDER, S. A.

Berna

Suiza

MUCHAS GANGAS

PARA EL

20 DE MAYO

He aquí algunas:

Guarniciones de georgett y flat crep.

Crep floreados.

Flat crep.

Crep mongol.

Sedas en general.

La Glorieta Cubana

San Rafael 31. Telf. A-3964

PROTEJA SU ESTOMAGO — RUIBARBO LACTO PÉPSICO

1/2 $1.25 ·ACIDEZ·DISPEPSIA LEGITIMO

SARRÁ BUENAS FARMACIAS

ATUN Y BONITO

Selectos

ANTONIO ALONSO, Hijos. Vigo, España

PERRITA PEKINGNESE PERDIDA.

En el Vedado, cerca de Calzada y calle N., se ha extraviado en la tarde del día 16, cerca de las seis, unt perrita de raza Peckingnese, color blanco, con mancha amarilla en el lomo y una oreja. Responde al nombre de BONZA. Quien la entregue en casa de sus dueños, calle de Calzada esquina a calle N., o dé razón de dicha perrita, será gratificado generosamente. Teléfono F-4767.

4011 3d-18

Tenemos siempre existencia de

CAMARAS Y PELICULAS "KODAK"

que son Universalmente conocidas como las mejores.

Fotografía PIÑEIRO

Antigua de Colominas y Ca.

SAN RAFAEL 32

Hacemos exclusivamente Retratos y Postales de la mejor calidad.

4670 1o alt.

DEBILIDAD, CONVALECENCIA

ANEMIA

VINO Y JARABE

Deschiens a la Hemoglobina

Los Médicos proclaman que este Hierro vital de la Sangre es muy superior a la carne cruda, a los ferruginosos, etc. — Da salud y fuerza. — PARIS.

¡No Olvide Ud. Ésto Respecto al "Black Flag" Destructor!

"BLACK FLAG" (ya en polvo o ya líquido) contiene un ingrediente secreto que lo hace el destructor de parásitos *por excelencia*. Ningún exterminador de insectos perniciosos mata como "Black Flag", Lo mismo cuando se trata de chinches, piojos, pulgas, cucarachas o moscas y mosquitos que de garrapatas o pulgón. Ninguno escapa.

"Black Flag" se vende ya en forma líquida o ya en polvo a fin de facilitar su uso, según la clase de insectos que se desee exterminar. *Además*, "Black Flag" es completamente inofensivo: puede dársele a los niños para que juegen con él, sin riesgo de ninguna especie. Mortal para los parásitos, es inofensivo para los pájaros, aves de corral y animales domésticos. Resulta magnífico para desempiojar canarios. "Black Flag" mata a *todos* los insectos parásitos.

BLACK FLAG El símbolo de la Muerte para los parásitos

Lo venden en las droguerías y especierías. ¡No hay nada mejor!

UNION COMERCIAL DE CUBA, S. A., MERCADERES 14, HABANA

GILPIN, LANGDON & CO., Baltimore, Md., E. U. A. 6

M.E.C.D. 2016

Maniquies Inanimados Con Coloretes.
Maniquies De Carne Viviente

La lozanía del cuerpo no es ningún barniz ni afeite que pueda animar a un maniquí de pasta; tiene que ser resultado directo de mejorar el funcionamiento de la máquina que llamamos vida. Las señoras y chicas ajadas por dolores internos no pueden borrar ese sello con polvos ni coloretes. Si se ponen geniosas, nerviosas, pálidas lisiadas por dolores de cintura en ciertos días del mes, deben aplicar CARDUI, que llega a los órganos afectados, regula sus funciones, facilita el flujo y amaina la irritación nerviosa. Con usar CARDUI asiduamente parecerá un maniquí de carne lozana y joven. CL-4

CARDUI
El Tónico de la Mujer
Solicítenos el folleto: "Tratamiento Casero".
U. S. A. CORPORATION, Chattanooga, Tenn., E. U. A.

Magnesia Erba
estómago sano

Otro Producto DEL MONTE Que Ofrece Comodidad y Economía

La Ensalada de Frutas DEL MONTE representa una verdadera economía de tiempo y de dinero, a la vez que comodidad para preparar ensaladas, "coteles" de frutas y postres.

Este producto representa una de las muchas y variadas conservas que se ofrecen bajo esta marca. Sean Peras, Melocotones, Uvas o Albaricoques, todas las Conservas DEL MONTE son de la misma alta calidad, y ofrecen el mismo rico sabor de las frutas en su estado natural.

Tenga siempre a mano unas cuantas latas de cada clase, y su mesa se distinguirá por la variedad de los manjares.

Pídale estos Productos:
Albaricoques
Espárragos
Catsup en pomos
Ciruelas Secas (Dri-Pak)
Ensalada de Frutas
Uvas
Melocotones (partidos en dos y en rebanadas)
Peras
Encurtidos
Salsa de Tomate DEL MONTE para cocinar

La digestión penosa y difícil

Hace casi imposible todo trabajo en la oficina. A la molestísima sensación de llenura, pesadez, dolor de cabeza, etc., se agrega la poca disposición para la ocupación más pequeña y el mal humor con que se recibe todo, etc. Este cuadro tan poco grato se desvanece rápidamente tomando la

"Pepsina y Ruibarbo Bosque"

pues al recuperar el enfermo la normalidad de sus digestiones, vuelve a sentirse animoso, dispuesto y contento.

La "Pepsina y Ruibarbo Bosque" produce inmejorables resultados en el tratamiento de la Dispepsia, Gastralgias, Neurastenia gástrica, Digestiones lentas y difíciles, Gases, Vómitos, &, &.

DE VENTA EN TODAS LAS FARMACIAS DE CUBA

LA
MUSCULOSINE BYLA

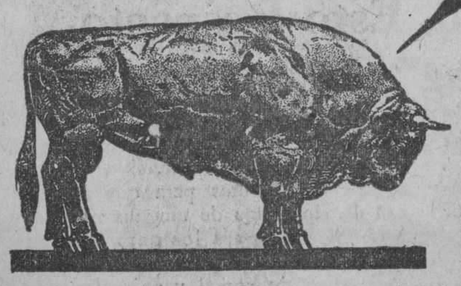

Fabricada por los Establecimientos BYLA PARIS (FRANCIA), es por sus VITAMINAS y sus principios tonicos y reconstituyentes

EL MEJOR PRODUCTO CONOCIDO PARA ENGORDAR

MISCELANEA

"COLADURAS"...

El grupito minorista, que por acuerdo tácito de sus miembros se ha dado el nombre de intelectual, sin que nadie encuentre otra justificación a ese título que la de dar por bueno el viejo adagio que dice: **"Dime de que presumes y te diré de que careces"**... El grupito minorista, repito, le ha enviado un cable al Exmo. señor Marqués de Estella, protestando contra el castigo impuesto al ilustre catedrático español don Luis Jiménez de Asúa, que hace poco estuvo entre nosotros; dió conferencias; compró Rusquellanas y probó la Cima, el Bacardí y la maltina Tívoli.

Por lo visto, esos señores se creen con tanto derecho a las "coladuras", como el café de caracolillo que vende "El Fénix" en 10 de Octubre 176, y el aire, que también se cuela. Eso de querer meterse a mandar en casa ajena, es de lo más peregrino que se le puede ocurrir a cualquiera... algo así como disponer la cantidad que ha de gastarse en jabón Neptuno y chocolate de La Gloria, en otro hogar que no sea el nuestro.

Pocos habrá que hayan dejado de lamentar el incidente que dió lugar al castigo del eminente catedrático, pero ante todo eso, está la tranquilidad de una nación que se vió amenazada por las frases despectivas que el insigne Asúa tuvo para el Gobierno. ¿Era lógico que después de ese ataque le regalaran a don Luis, un Roskopf Freres de Blanco y diez cajas de cerveza "Llave"?

Al contrario, cuanto más alta sea la personalidad intelectual del que delinque, mayor debe ser el castigo. A un señor que no sepa distinguir lo que es un vermouth Pemartín, de un vapor de la Compañía Hamburguesa Americana, se le puede perdonar cualquier error; no en vano ha dicho Jesucristo: "Perdónalos, Señor, que no saben lo que hacen".

Hay además en el cable una falta de respeto al Gobierno español, que pugna con ese alarde de intelectualidad que ellos solitos se reconocen... como que terminan formulando votos porque se restablezca en España la **justicia, libertad y derecho.**

¡Qué bonito!... Cualquiera que lea eso ha de figurarse que en la Madre Patria no se puede usar la tintura "Oriental" ni el insecticida "Flit", sin pedir permiso al Gobierno.

Precisamente lo que ha hecho el Directorio ha sido restablecer la justicia que tan mal parada andaba. Poco antes del golpe militar no se podía andar por la calle; los obreros mataban a los patronos, asaltaban los bancos y en pleno paseo le quitaban a cualquiera los zapatos "Kimbo" que vende "La Bomba", y poco faltó para que en los entierros se apoderasen de las coronas estilo Gelado, Novoa y Co.

Primo de Rivera puso remedio al mal con mano de hierro, renació la tranquilidad y es respetadísimo todo el que trabaja, o vive tomando el conac Especial Pemartín sin meterse con nadie. He preguntado a millares de conterráneos que vienen de España y el noventa y nueve por ciento reconocen tanta bondad en el Gobierno del Marqués de Estella como la que tiene La Pepsina y Ruibarbo Bosque para curar la dispepsia.

Que hay gente descontenta, se me podrá decir. Naturalmente, **EN TODAS PARTES LA HAY,** y con cualquier forma de gobierno la habrá. El día que triunfaran los republicanos en España estaríamos descontentísimos los monárquicos y así sucesivamente. Para distintos gustos se condimentan en La Diana multitud de platos variadísimos; si todos pensáramos lo mismo sería una felicidad tan grande como la fama que tienen las sábanas "Novia" que vende "La Democracia" en Monte 64.

Además, no se que diablos puede importarles a los minoristas lo que acontece en España. Estan ellos en un pais de libertad, justicia, derecho, etc. etc. ¿no es eso? Conformes.

Reciban mi efusiva felicitación por tanto bien, pero al mismo tiempo les suplico que no se metan donde nadie los llama, ni remotamente se les conoce... Que quieren; la mayoría de los españoles somos inocentísimos y estamos tan contentos con Primo de Rivera, como están nuestras distinguidas damas cuando las llevan a refrescar a "La Flor Cubana" de Galiano y San José, y pedimos a las imágenes que venden en O'Reilly 91 que siga el marqués de Estella en su alto cargo para que todo el mundo ande derechito y no se vuelva a abrir el odioso Congreso donde iban a desbarrar los chupóteros de la nación.

¡Nada más por hoy!...

.. ..

El Grupo Mayorista formado por gente desconocida y sin intelecto, ha enviado al marqués de Estella el siguiente cablegrama de adhesión, por el acierto con que el Presidente del Directorio rige los destinos de la Madre Patria.

Primo de Rivera.
Madrid.

Grupo Mayorista que no tiene la fortuna de ser tan conocido cual las neveras "Bohn Syphon", no obstante usar las corbatas Rusquellanas que acaba de recibir Champion Moya, felicitan a su excelencia por acierto con que va encauzando problemas España, excluyendo guerra Marruecos.

Siga dando palos a quien ha menester.

(Firmado). Jorge Fernández de Castro, M. Alvarez Marrón, Benjamín Orbón, Heliodoro García, Manuel y José Carballal, Paco Sales, Enrique Coll, Marcos F. Moya, Salvador Fondón, Luis M. Somines, Pepin Rodríguez el literato de "El Encanto", Buenaventura Yáñez, Fernando G. Aday, Ramón C. Ovies. (Siguen 492638625429634947263095423 428536458932456928374652436475869 firmas.)

Para poder leer de un tirón la cifra de las firmas debe fortificarse tomando el riquísimo cocktail de huevo "Elvira" fabricado en Alemania y recibido aquí por los señores Prasse y Co. de Obrapía 18.

Leo:
"Hasta el último céntimo pagará el banco de Gijón a todos sus depositantes".
Lo mismo que aquí...

Noticias interesantísimas.
"El tenor Fleta ha pedido la mano de una bella andaluza".

Un chino lavandero busca con afán un calcetín que se le extravió.

Una curiosidad diaria.
El escritor español que ha fallecido de edad más avanzada.

El más viejo de los escritores españoles, debe buscarse, no en la literatura castellana ni en la gallega, sino en la catalana. Fué el valenciano **Maese Jaime Roig** quien, al final de su **Libre de les dones e de Concells,** dió noticia de la edad que tenía al terminar su satírico poema; véanse los siguientes versos:

Novanta cinch
o cent anys tinch,
dels quals cinquanta
o los saixanta
dels meus millors
m' han espletat:
penes, dolrs

Traducción: "Noventa y cinco—o cien años tengo,—de los cuales, cincuenta—o sesenta—entre los mejores—penas y dolores—hánme colmado..." La obra que le ha hecho famoso es la indicada, cuyo título, traducido, dice así: "Libro de Consejos hecho por el Magnífico Maestro Jaime Roig, los cuales son muy provechosos y saludables, así para el régimen y orden de la vida, como para aumentar la devoción a la Pureza y Concepción de la Sacratísima Virgen María;" también se llama "Libro de las Mujeres" y es una acerba sátira y un tejido de pantagruelescas escenas en que se fustiga sin piedad a la bella mitad del género humano. No se tiene cuenta de que haya sido traducido al castellano; la versificación es fácil y los consejos dignos de un pesimista sesudo.

Maese Jaime Roig, que fué también famoso médico de la corte de Alfonso V de Aragón, debió morir a los **cientos diez y ocho años de edad:** no se conoce entre los escritores españoles un caso de longevidad más notable que este.

Jaime Roig acabó su obra en el año 1460 y murió en 1478.

Si al terminar su obra tenía cien años, había de fallecer a la avanzada edad de **ciento diez y ocho:** se sabe que hasta pocos años antes de morir conservaba muy vigorosas sus facultades intelectuales, pues en un Certamen literario celebrado en 1474 obtuvo un premio, y pocos meses antes de su muerte aún tenía maña y robustez para montar a caballo.

Constantemente recibe "La Casa Iglesias" las últimas novedades musicales. Es la más surtida que hay en Cuba.
Visítela en San Rafael 46 casi frente a Rayo.

Efemérides:
1875.—(Mayo 18). Muere la reina Amelia de Grecia.
1863.—Experimento del helicóptero a vapor de Ponton.
1420.—Tratado de Troyes entre Carlos VI y Enrique V de Inglaterra.
1899.—Celébrase en Reus el Congreso vitícola de Cataluña.
1619.—Muere el gran anatómico Aquapendente.
1809.—Los franceses evacuan a Monzón.
1926.—Reconoce todo el mundo que los colchones Life de muelles, en crin y semi-seda son los mejores del mundo.
1864.—Nace el gran pintor decorativo Oliver Merzón.
1810.—El argentino Lamadrid se apodera de una escuadra realista.

Horóscopo de hoy:
Los nacidos el 18 de Mayo serán altruistas e inteligentes.

La nota final.
Dos estudiantes discuten de lo mal que lo pasan en la casa de huéspedes.
Uno de ellos.—Pues mira tú si mi habitación será pequeña, que cuando me visto de limpio, al ponerme la camisa, tengo que sacar los brazos por la ventana.
El otro.—Pues eso no es nada; mira si la habitación mía será estrecha, que cuando entra el sol por las mañanas, tengo que salirme yo.

El colmo de un herrero.
Forjar una ilusión.

Luis M. SOMINES.

NOTAS DE TAMPA

OLA DE CRIMEN

Mientras que todos los días la policía de la ciudad lleva a cabo la detención de uno o dos borrachos, penetra en algún café para efectuar un registro y confiscar bebidas alcohólicas, los robos siguen su marcha, y más de una vez los asaltantes usan del arma homicida para llevar a realización el robo premeditado.

La policía y los diputados a las ordenes del Sheriff, como siempre, aseguran que siguen la pista para la detención del cuarteto, que después de asaltar algunas estaciones gasolineras y una botica, penetraron en el restaurant Florida apoderándose de una cantidad en metálico y matando al resistir el ataque, al señor Antonio Regueira.

Según testigos presenciales de la tragedia, las fuerzas de orden público tardaron mas de diez minutos en contestar a la llamada que se les hiciera con urgencia después de que los bandidos hubieran penetrado en el establecimiento; y aun estos tuvieron tiempo para desvalijar la caja, y salir huyendo en el automóvil que esperaba a la puerta.

El jefe de los detectives declaró a los periodistas que estaba en posesión de las huellas que darían con la detención de los bandoleros, uno de los cuales estuvo encarcelado anteriormente por el uso constante de las drogas heroicas, siendo toda la cuadrilla compuesta por muchachos jóvenes.

Si este fuera el primer caso acaecido en la ciudad podríamos decir que la policía no está preparada para esta clase de sucesos correlativos en las grandes ciudades, más desde hace tiempo que los robos y asesinatos se perpetran hasta a la luz del día, sin que la policía sea capaz de terminar de una vez con la ola roja que es un bochorno para la comunidad.

NUEVO PUENTE

Según el informe mensual del administrador de la ciudad Mr. Brown, durante el mes de abril se ha dado un gran paso de avance en el desarrollo del programa de expansión que está llevando a cabo la municipalidad.

El puente de la calle de Cass que evitará las congestiones de tráfico que diariamente se desarrollan en el de Lafayette, la calle más transitable de la ciudad, estará finalizado antes de Junio.

El auditorium municipal, uno de los más regios del estado, y que levanta su estructura por encima de las torres del Tampa Bay, se terminará dentro de los dos próximos meses.

La construcción por todos los ambitos de la ciudad continúa, habiendo algunos lugares donde los contratistas tienen por necesidad que tener varios turnos para poder entregar en el plazo fijado los edificios bajo sus órdenes.

PELICULA INDUSTRIAL

La agencia en Tampa de la marca de automóviles Oldsmobile, exhibirá en sus cuartos exposición una película tomada en dicha fábrica, y en la que se demuestra de una manera clara y sencilla el procedimiento que se pone en practica, en dicha compañía, para la construcción de un automóvil.

La película que consta de cinco rollos, es una demostración desde el instante que se transporta la materia prima, hasta el momento de que el automóvil es conducido a las estaciones de embarque, para ser distribuido por todas las ciudades.

El público está invitado para presenciar esta película industrial, siendo gratis la entrada.

UN AHOGADO

Unos colegiales después de abandonar las aulas, decidieron entretenerse un rato, al norte de la avenida de Florizraska, jugando a los piratas en un pequeño barco de remo.

Cuando más entusiasmados se encontraban, la pequeña embarcación se hundió pereciendo ahogado Calvin Noble de 11 años de edad, vecino de la calle de Lime 402.

LA COMPAÑIA GUERRERO

Con "Doña Diabla" finalizó la temporada teatral Guerrero Mendoza, que según noticias, ha sido un verdadero éxito.

El Centro Asturiano está de plácemes, por que sin escatimar en gastos de ninguna clase, ha brindado a nuestra colonia un verdadero acontecimiento teatral

La imprenta Industrial de nuestro estimado amigo Leopoldo González, confeccionó un artístico album dedicado a la compañía que integran los principes de la escena, memorandum de estas noches de arte que se recordarán con placer por todos aquellos que han tenido la oportunidad de admirar a los egregios artistas que son una gloria española

OPERA

Tampa esta colocándose en el mapa. La aldea de hace años que el solo anuncio de una compañía de bufos era suficiente para llenar un teatro, está pasando a la historia, la hoy metropoli se moderniza y con el progreso llegan los refinamientos de gran ciudad.

Además de las estrellas que nos han visitado este año, tendremos oportunidad de admirar una verdadera compañía de ópera, la que hará su debut el domingo 23 de Mayo para dar 8 funciones de abono.

El maestro Alfredo Salmaggi, que se encuentra en la ciudad desde hace unos días está finalizando los preparativos para la aparición en el Centro Asturiano de la Manhattan Grand Opera, en la que figura el gran tenor De Muro.

Valiosos elementos de la ciudad han separado sus abonos para este festival artístico.

EL CHARLESTON

El Teatro Italiano está llevando a cabo un concurso de bailadores de Charleston, el baile en boga, en el que toman parte infinidad de jóvenes de las diversas colonias que pueblan la ciudad.

Los aplausos del público son los únicos jueces del certamen original que todas las noches se lleva a cabo en el popular teatro de la Séptima Avenida.

Una artística copa de plata será entregada al vencedor.

Paco Sousa.

Precioso zapato piel blanca
Combinado con piel culebra. $7.50
En piel blonde. $7.50
En piel cenizas de rosa. $6.95

NOVEDADES A GRANEL
En Zapatos de Verano
La Reina
ANTIGUAS CABRISAS — GALIANO Y REINA

Blanco de piel cristal. . $8.95
Elegante combinación de piel Beig y Russ. $6.50

CALZADO FRANCES PARA SEÑORA
RECIBIDO ESTA SEMANA

Creación Americana
Cinnemon y Beig. . . 7.50

Original combinación Blond y Barquillo
Manufactura francesa. $8.50

Combinación beig y barquillo
Manufactura americana $7.95

Los Modelos más Nuevos — Los Estilos más Elegantes
Las Combinacions más Originales y Caprichosas en Zapatos
AMERICANOS - FRANCESES Y NACIONALES
Las Encontrarán en las

Zapato blanco vivos charol

CUATRO PELETERIAS DE ABADIN y Cía.

Blanco, pespunte novedad $5.95

LA APLANADORA
REINA Y BELASCOAIN

LA CASA ROJA
MONTE Y FERNANDINA

Precioso modelo palo de rosa. $6.50
Glacé blanco. $6.95
Combinación blanco y beig. $7.50

NO COMPRE SUS ZAPATOS SIN ANTES VISITAR ESTAS CASAS
VENGA Y VEA NUESTRO INMENSO SURTIDO
ENTERESE DE NUESTROS PRECIOS.

Economice su Dinero
Y CALCE A LA ULTIMA MODA
VISITENOS

Blanco muy bonito. . $5.50
Beig y tabaco. . . . $5.50
Champán y arena. . . $4.95
Beig y barquillo. . . . $4.50

DORA

Piel blanca. $3.50
Blanco y gris. $3.50
Champán. $3.95
Champagne y blonde. . $3.95

CLEOPATRA

Blanco y tira champagne $4.95
Champagne y blonde. $4.95
Beig y arena. $4.50
Palo de rosa y tabaco. . $4.95

VENUS PARIS

Becerrillo blanco. . . $3.95
Color gris. $3.95
Champagne. $4.50
Blonde. $4.50

ABACO

Becerrillo blanco de mucho brillo, puntera y talones de charol o de Rusia, $6.95

Para los envios al Interior, 30 centavos más
Pídanos Nuestros Catálogos

LA LUCHA
AGUILA Y ESTRELLA

PIPER

Becerro Cristal de gran blancura combinado con Rusia Clara . . $8.95
Clase extra igual estilo en Klipper. $9.95

FUERA NERVIOS

No se puede vivir sin nervios, pero tampoco se vive cuando se tienen alterados, sobreexcitados dominando al cerebro. Consecuencia de los nervios alterados es la neurastenia, el mal del siglo que destruye la dicha y labra la desgracia. Combata los nervios y la neurastenia con Elixir Antinervioso del Dr. Vernezobre.

Dr. J. Vernezobre

Al comprarlo, fíjese en la etiqueta. Ha de tener una firma como ésta.

666
Es una prescripción para
CATARROS, GRIPPE, FLU, DENGUE, FIEBRE BILIOSA Y MALARIA
Mata los gérmenes
als. 13 ob.

=NO-CASPA·
BREA-JABÓN-SARRÁ
BUENAS FARMACIAS
15 CTS.

M.E.C.D. 2016

VESTIDOS

Nuestra Exposición

Muchas, infinitas han sido las damas y damitas que ayer desfilaron por nuestros salones, con objeto de examinar los Vestidos-Modelos Parisienses para este Verano que exhibimos.

Las apreciaciones que todos los labios vertían, pueden condensarse en una sola, agradabilísima para nosotros.

Unánimemente, todas reconocían que los Modelos expuestos son insuperables desde todos los puntos de vista: modernos, elegantes, admirablemente confeccionados...

Y muy baratos.

¿Hemos tenido el honor de contarla a usted entre ellas?

Los Modelos de seda, para calle, noche y sport, han sido grandemente elogiados por su "chic" maravilloso, único.

Mas, los de telas lavables, como crep, guarandol, batista, velo, etc., no se han quedado atrás en las preferencias femeninas. Y es que, realmente, los que este año ofrecemos, son de traza encantadora, de silueta impecable...

No están solos los Modelos para Señoras, en el éxito.

Los acompañan también los Modelitos para Niñas y Jovencitas, que asimismo exponemos.

Unos de seda; otros de diversas telas lavables. Todos modernísimos y preciosos.

Amable lectora, si ayer no acudió usted a nuestra Exposición, ¿nos distinguirá haciéndole hoy?

El final de este día marcará el término de la misma, y sentiríamos en extremo que usted no nos visitara...

ZENEA (NEPTUNO) La Filosofía Y SAN NICOLAS

CUANDO usted se encuentre—debido a sus relaciones sociales—en el ineludible deber de "quedar bien", decídase confiadamente a visitar las Joyerías EL GALLO LA ESTRELLA DE ITALIA, donde con toda certeza hallará el objeto que por un costo relativo, constituirá un espléndido regalo.

Hace tiempo que somos los "ases" en joyería fina y objetos de arte, así como los que presentamos la mayor variedad de nuestro giro.

Recuerde que donde hay más, se elige mejor.

Sandalio Cienfuegos y Cía.

HABANA Y CBRAPIA COMPOSTELA 46

PELETERIA MONTE 29

"LA IMPERIAL"

HERMANOS GANDARILLAS

LA CASA DE MODA POR EXCELENCIA

TENEMOS LOS ZAPATOS MAS ARTISTICOS Y ELEGANTES

MODELOS EXCLUSIVOS DE NOSOTROS SOLOS

PARA LA OPERA-PARA BAILES-PARA PASEO

VENGA VD. A VER NUESTRA EXPOSICION

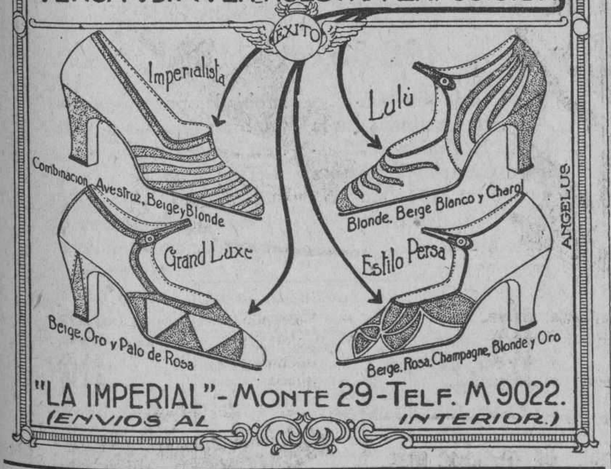

"LA IMPERIAL"-MONTE 29-TELF. M 9022.
(ENVIOS AL INTERIOR.)

Próximas Bodas

Varias son las señaladas para fechas cercanas...

Si desea quedar bien con sus amistades nosotros le ayudaremos, poniendo a su disposición nuestro inmenso surtido de novedades para regalos. **Los precios son muy económicos.**

CASA VERSALLES
LA CASA DE LAS NOVEDADES
ZENEA (NEPTUNO) 24 - TELEFONO A-4498

KORA KONIA

El antídoto de la humanidad contra las consecuencias del clima tropical, *salpullidos*, eczemas, desolladuras y otras infecciones cutáneas.

Proteje y ayuda a cicatrizar heridas, evitando la formación de úlceras.

Polvos Kora Konia; en droguerías y farmacias.

The Mennen Company Newark, N. J., U. S. A.

HABANERAS

EL DEBUT DE LA OPERA

GIGLI

Un acontecimiento hoy.

Grande, imponderable.

Se inaugura la temoprada de ópera en el teatro Nacional.

La obra elegida es **Andrea Chenier**, de la que guarda nuestro público, sin marchitarse, sin desvanecerse, el recuerdo de la infortunada Adela Gini.

Se ha dado al hermoso **spartito** del maestro Giordano el siguiente reparto de papeles:

Condesa de Coigny. . Ina Bourskaya
Magdalena, su hija . . Bianca Saroya
Bersi, la Mulata . . Mildred Parisette
Andrea Chenier . . Benjamino Gigli
Carlos Gerard . . . . Mario Basiola
Roucher.. .. .. .. Louis D'Angelo
Abate .. .. Giordano Paltrinieri
Fleville .. .. .. Vincenzo Reschiglian
Mathieu .. .. .. Giuseppe La Puma
La Madre .. .. I. Bourskaya
Fouquier .. .. L. D'Angelo
Dumas .. .. Luigi Morellato
Mayordomo .. .. C. Corrénti
Espía del Gobierno . . C. Paltrinieri

La orquesta, formada por cincuenta profesores, la dirigirá el famoso maestro Gennaro Papi.

Al natural interés que tienen siempre los estrenos de grandes temporadas teatrales se asocia esta noche un alicicnte poderoso.

¿Cuál otro que el debut de Gigli?

El primer tenor del mundo.

Grande, inmensa la expectación por oir a quien está considerado como el sucesor directo del inolvidable Caruso.

El tenor Gigli, que viene de rendir una gloriosa jornada en el Metropolitan de Nueva York, está en el apogeo de su carrera artística.

Así lo trae, para satisfacción de los espectadores habaneros, la Empresa Segurola-De la Guardia.

La sala de nuestro primer coliseo, como siempre en las grandes solemnidades, aparecerá radiante de animación.

Estará el público del abono, numeroso a la par que distinguido, brillante, escogidísimo.

Abono que al cerrarse en la tarde de ayer dejaba señalado un éxito muy satisfactorio en las gestiones realizadas por los queridos compañeros Miguel Baguer y Lorenzo Angulo con el feliz concurso del buen amigo Pedrito Varela.

Queda reservada para el jueves, en la gloriosa fecha del 20 de Mayo, la segunda de la Compañía de Opera.

Función de gala.

Con **Tosca** en el cartel.

El tenor Onofrey encarnará el personaje de Mario Cavaradossi.

Regirán para esa noche precios populares a base de cinco pesos la luneta con su entrada correspondiente.

El sábado en segunda función de abono se cantará **Il Barbiere di Siviglia** para debut de la señora Elvira de Hidalgo.

Soprano ligera.

Famosa por su Rosina.

Se repetirá **Tosca** en la matinée del domingo por el gran tenor Gigli.

La ópera **Marta**, con la que debutó Caruso en esa misma escena, se cantará en la primera función de la entrante semana por Gigli y la Hidalgo.

Y va **Boheme** después.

Quizás el jueves.

Volviendo a la función inaugural de esta noche diré que ha prometido su asistencia el señor Presidente de la República.

Un punto debatido.

Sobre el traje de los caballeros.

Irán unos de frac, otros de smoking y los más de blanco.

Nuestra etiqueta de verano.

El traje blanco.

EL CAÑONAZO
MUEBLERIA
SAN RAFAEL NUM. 1 C.-TEL. M-1127
PARA VER MUEBLES
DE VERDADERO GUSTO
HAY QUE VISITAR ESTA CASA

Use medias de seda

VAN RAALTE

Garantizadas

En todos los colores de moda

NOTAS PERSONALES

EL DIA 30 SE CELEBRARA UNA FIESTA EN EL CLUB MILITAR DE LA CABAÑA

El día 30 del actual se celebrará una animada excursión a la Capitanía Cabaña, con motivo de las fiestas que han sido organizadas para ese día por el Club Militar de este puesto militar.

Reina gran entusiasmo entre el distinguido elemento joven, y se espera que culmine en un acto muy animado. Los excursionistas saldrán del muelle de la Capitanía del Puerto a la una de la tarde en dirección a La Cabaña. Se repartirán regalos en profusión, y se obsequiará a la concurrencia espléndidamente.

Entre los alicientes que preparan figura un concurso de danzón, charleston y fox trot. Las entradas podrán adquirirse en Reina, 153, y en Obispo, 56.

BAUTIZO

En la tarde del pasado domingo fué bautizada por el P. Viera, Cura párroco de la Iglesia del Cerro, una hermosa niña, hija de nuestros estimados amigos la señora Nieves Gómez de Huergo y el señor Rufino Huergo, del comercio de esta plaza.

La nueva cristiana lleva los nombres de Marta de la Caridad Lucía y fué apadrinada por la señora Palmira Barnet de Huergo y el señor Rosendo Huergo Sánchez.

Con motivo del simpático acto se reunió en la morada de los esposos Huergo-Gómez gran número de invitados, entre ellos las señoras Elisa Vilar de Chao, María Carrión de Carrión, Mercedes Miranda de Dueñas, Palmira Barnet de Huergo, Gloria Arenal de Boix, Natalia Aenlle viuda de Dueñas, Nieves Martínez de Ehninger, Milagros Soriano de Rodríguez; señoritas María Luisa González Jubert, Josefina Remon, América Dueñas, Conchita Comas, Mercedes García, Palmira Ehninger, Elvira Huergo, Albertina Bustamante, Cuca Fernández Vega, Narcisa Jubert; y las simpáticas niñas Elia Rufina Huergo, María Antonia Dueñas, Gloria Magali Boix, Juanita Fernández, Elena Chao y Margarita Pérez.

La concurrencia fué espléndidamente obsequiada con dulces, pastas y licores.

Son nuestros votos por la felicidad de Marta de la Caridad y sus amantes padres.

En el hermoso trasatlántico español "Cristóbal Colón", saldrá en estos días para España acompañada de sus dos hijas, la distinguida señora Encarnación Mata de Perneo, donde pasará una larga temporada en viaje de recreo.

DR. JOSE GARCIA PEDROSA

El Dr. José García Pedrosa, Secretario de la Unión Iberoamericana nos envía para su publicación en este diario una carta con fecha 15 del actual, referente al incidente surgido con el Sr. Manuel Llanos, Abogado de la Legación y del Consulado General de España. Lamentamos no poder complacer al señor García Pedrosa, y por nuestra parte damos por terminado este asunto.

EL SR. JUAN POSADAS NORIEGA

Hemos recibido en esta Redacción la visita del señor don Juan Posadas Noriega, llegado en la tarde de ayer de México a bordo del vapor "Cristóbal Colón", y a quien le damos nuestra afectuosa bienvenida.

NOTA DE AMOR

Para el culto joven señor Aurelio López Aguayo, empleado de la Junta Provincial Electoral, ha sido pedida la mano de la bella y distinguida señorita Esperanza García Medina.

La petición fué hecha por el padre del novio, el Dr. Antonio López y Martínez, Secretario de la Sala de lo Civil de esta Audiencia, a la señora madre de a gentil novia. Con este motivo están siendo objeto de muchas felicitaciones.

ALMACENES

Fin de Siglo

VARIAS TIENDAS EN UNA

Visite el Piso de los Niños Antes de que Comiencen las Vacaciones de Verano

PARA LA PLAYA, EL CAMPO, LOS VIJES, LOS JUEGOS, LAS FIESTAS... TENEMOS LOS NUEVOS SURTIDOS DE LA ESTACION. LOS TRAJES DISEÑADOS

$2.90.—Vestido de warandol de puro hilo, con lindos bordados y calados a mano. Blanco, con bieses de tonos vivos. Para niñas de 2 a 7 años.

$5.15.—Trajecito de warandol de lino, azul con trencilla blanca. Los hay en otros colores. De 2 a 6 años.

$9.00.—Lindo vestido de warandol de lino, artísticamente bordado. En pastel, maarillo, rosa, verde y blanco. De 12 a 16 años.

OTROS ESTILOS

PARA NIÑAS

$0.95.—Vestiditos de voile con festones y bordados. En blanco, amarillo, pastel, coral, azul y rosa. De 2 a 5 años.

$2.50.—De fino voile, con bieses y calados haciendo contraste. Varios colores. De 3 a 7 años.

$3.50.—De voile de superior calidad, con bieses y bordados primorosos. Varios colores. De 3 a 6 años.

$3.50.—De warandol de hilo blanco, con bordados y bieses en tonos vivos. De 3 a 7 años.

PARA NIÑOS

$1.50.—Mamelucos de soiesette de color con bordados. De 1 a 3 años.

$1.70.—Trajes de dril galatea blanco, con btones en la cintura. Media manga. De 2 a 8 años.

$2.25.—Marinera de dril galatea, con adornos color Prusia. Pantalón corto. De 2 a 8 años.

$3.75.—Traje de dril. Varios colores. Ultimo modelo. Pantalón bombacho. De 8 a 15 años.

$9.95.—Magnífico traje de Palm-Beach genuino. En todos los colores. Sin cinturón. Ultimo modelo. De 8 a 15 años.

Ropa Interior de Señora

(Ofertas especiales)

$1.00.—Camisas de día, de batista, blanca, guarnecidas con bordados y aplicaciones de encaje. $5.40 la media docena.

$2.90.—En una mesa—tercer piso—hemos puesto un surtido de finas camisas de día, de holán clarín, todas guarnecidas de muy bellos calados y bordados a mano. Infinidad de dibujos. Estaban marcadas a 4, 5 y 6 pesos.

..JUEGOS DE DOS PRENDAS..

$3.50.—Juegos de opal en todos los colores. Bordados y calados.

$3.75 —Juegos de opal en varios colores. Bordados, festoneados y con cintas de seda lavables.

Joyería Artística Estilo Bizantino

Ese arte suntuoso, afiligranado, que auna en sí la gracia de Oriente y de Occidente, domina hoy en la orfebrería.

Collares, pulsos, aretes muestran la fastuosidad del arte bizantino.

Acabamos de recibir nuevos modelos.

ESTILO INDIO

Es otro de los estilos recomendados para la joyería artística. Piedras y tallados dle Indistán, México, Perú, etc...

RAQUEL MELLER

Nueva York ha expresado su admiración por la genial tonadillera poniendo de moda los modelos de sus joyas.

Hay una combinación de collar y aretes, exquisitamente estilizados, que se ofrecen a

$3.00

Generos para Tapicería y Aparatos Kirsch

Los aparatos Kirch han venido a resolver el gran problema de las decoraciones interiores.

Hoy, adornar con arte y elegancia un hogar ni es caro ni exige el concurso de los expertos.

Es un entretenimiento del que puede disfrutar toda persona.

Hay aparatos Kirsch, muy baratos, para toda clase de cortinas, estores, frisos, cenefas, drapeados, etc.

Cretona, desde $0.20
Damascos, desde $1.50
Cañamazos, desde $0.30

Cretonas en estilo de papel de tapizar paredes, con alegorías para alcobas, habitaciones de niño, despachos, salas de recibo, estudios, etc.

Ofertas Especiales en el Nuevo Local de San José 16 y 18

WARANDOLES Y CRACHS. LISTA COMPLETA DE COLORES. . . . . A $0.27
NUEVA COLECCION DE WARANDOLES EN TOLOS LOS MATICES. . . . . A $0.20
VOILES ESTAMPADOS. . . . . A $0.25
CREPES ESTAMPADOS. EXTENSA COLECCION. . . . . A $0.28

En la esq. de San Rafael y Aguila con pasaje interior a San José 16 y 18

GARCIA SISTO Y CIA.

Centro Privado, Teléfono M-5991
Telégrafo: "Siglo", Habana

Brindis Famosos

¡Vivan los Novios!

PERO vivan sanos. Vivan sin constipaciones que agrian el carácter y ponen en peligro la paz del hogar. Vivan largo tiempo, rebosantes de salud. Vivan, en una palabra, sin que falte en el botiquín de casa SAL HEPÁTICA, el mejor laxante, el peor enemigo del ácido úrico, el vigorizador por excelencia del organismo.

Enfréntese Ud. con la diaria tarea sonriente y fuerte: tome, al levantarse, SAL HEPÁTICA.

"ACIDOSIS"

Quizá Padezca Ud. Esta Moderna Afeccion

Sal Hepática, reconocida como el alcalino por excelencia, neutraliza la "acidosis" en lo absoluto. Si siente Ud. sintomas de "acidosis," comience a protegerse contra ella hoy mismo. No permita Ud. que el alimento que come se convierta en depósito de venenos para su cuerpo. Desaparecerán sus padecimientos y añadirá Ud. años enteros a su vida si, antes del desayuno, toma diariamente un vaso de agua con una cucharadita de Sal Hepática.

SAL HEPÁTICA

Elaborada por los fabricantes de la Pasta Dentífrica IPANA

M.E.C.D. 2016

Otra maravilla de la ciencia

EL ACEITE DE HIGADO DE BACALAO VIENE AHORA EN PASTILLAS SIN OLOR NI SABOR.
RAZON POR LA QUE UD. DEBE LEER ESTO.

La ciencia—investigando siempre—ha descubierto la forma de concentrar el aceite de hígado de bacalao en pastillas—que con su capa rosada de azucar son de más eficacia para los enfermos y débiles que el aceite mismo, pues no producen nauseas ni desarreglan el estómago.

La ciencia—prepara estas pastillas en los FAMOSOS LABORATORIOS McCOY—y dificilmente hubo en el último siglo una preparacion medicinal que haya aportado tantos beneficios á la humanidad.

Hoy—las pastillas de aceite de hígado de bacalao—constituyen la prescripcion favorita de los médicos más famosos para los casos de agotamiento, anemia, raquitismo y para todos aquellos que necesitan obtener fuerzas y aumentar de peso. Pero—personas inconcientes aprovechando de éstas circumstancias están anunciando imitaciones maliciosas—de las que deseamos poner sobre aviso al respetable público.

Los LABORATORIOS McCOY son los originadores de las pastillas de aceite de hígado de bacalao y las pastillas McCOY son las únicas genuinas. Todo otro laboratorio ó personas, en cualquier parte del mundo—que pretendan ésto—cometen una impostura—y rogamos a todas aquellas personas que quieran ser beneficiadas por este gran medicamento—lo investiguen detenidamente pudiendo referirse para ello a cualquier institucion médica ó bancaria importante en cualquier pais del mundo.

Los LABORATORIOS McCOY garantizan un aumento de peso en treinta dias, tomando las pastillas McCOY y si cualquier persona delgada o que necesite aumentar de peso no obtiene este resultado, el boticario tiene ordenes de devolverle el dinero.

Exija siempre éste paquete y no acepte otro.

El frasco contiene 75 pastillas

Originales y Genuinas

Llenas de vitaminas—reconstruidoras de tegidos—que ayudan a hombres, mujeres y niños—débiles enfermos y enfermizos—a ser fuertes y robustos.

Haga la prueba hoy con las pastillas de aceite de hígado de bacalao. **McCOY**

Agua de Colonia PREPARADA con las ESENCIAS : del Dr. JOHNSON : más finas

EXQUISITA PARA EL BAÑO Y EL PAÑUELO

De venta: DROGUERIA JOHNSON, PI MARGALL, Obispo 36, esquina a Aguiar

Prevéngase contra Caries en la Dentadura

Usando Crema Dental Colgate

Que es un dentífrico preventivo, bueno, efectivo y de sabor agradable.

Destruye las causas originarias de las caries, ayudando así a conservar saludable la dentadura. Tener los dientes sanos, es tan indispensable a la belleza como unos buenos ojos o un aterciopelado cutis.

Crema Dental de Colgate, no contiene sustancias arenosas ni medicinales, lava y pulimenta el esmalte de los dientes, contribuye a conservarlos sanos y bonitos.

COLGATE & Co. *Establecidos en 1806*

Distribuidores: Starks Incorporated, Arsenal 2 y 4 - Habana

I. VILLAREAL

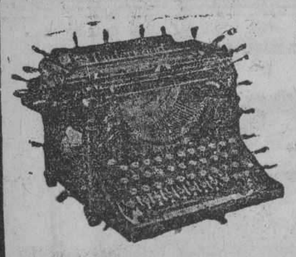

TALLER DE REPARACIONES, NIQUELADO Y CILINDROS DE GOMA.—REPARAMOS TODA CLASE DE MAQUINAS DE ESCRIBIR Y DE SUMAR

Máquinas de escribir y de sumar nuevas y reconstruídas de las mejores marcas.

Efectos de escritorio en general, sellos de goma.

Teléfono A-5529
HABANA 122 y 124
HABANA

DE PRESCINTO EN PRESCINTO

SECCION DE EXPERTOS

Un circulado

El experto 18 arrestó a Juan Llanza Villar, de la Habana, de veinticuatro años de edad y vecino de San Rafael, 122, por reclamarlo el juez correccional de la Tercera, en causa por estafa.

Ingresó en el Vivac.

Por atentado

Los expertos 9 y 1405 detuvieron a Félix Aguilera Tamayo (a) "La Santiaguera," natural de Cienfuegos, de veinte años de edad, por estar reclamado por el juez correccional de la Segunda, por ofensas a la moral y por un delito de atentado, por la Sala Segunda de lo Criminal.

Fué remitido a la Cárcel.

Desapareció "La Muñeca"

Eloína Novoa Gutiérrez, natural de la Habana, de veintiocho años de edad, vecina de Suárez, 128, dió cuenta a la policía que su amiga Rafaela Suárez, de raza blanca, más conocida por "La Muñeca", la que residía en una habitación contigua a la suya, ha desaparecido desde hace tres días, temiendo le haya ocurrido alguna desgracia, pues en distintas ocasiones le había manifestado sus deseos de suicidarse.

Chauffeurs circulados por la policía

Por transitar con excesiva velocidad por distintas calles de la capital, han sido circulados los chauffeurs que manejaban los siguientes automóviles: 9037, 10676, 15438, 720, 444, 842, 9155, 1194, 5142, 15042, 7593, 8392, 20000, 11432, 12135. Omnibus 12 de La Tutelar; 10362, 11, de La Comodidad; 39 de La Zenaida; 9425, y 6 de La Tutelar; 7222, 16490, 727, 15557, 15, de La Zenaida; 3269, 16755 y 16546.

PRIMERA ESTACION

Le amenazó con un palo

Miguel Valladares Fernández, español, de treinta años de edad, vecino de Neptuno, 35, acusó a Manuel Vila Carbó, español, de treinta y cuatro años de edad y vecino de Teniente Rey, 42, de haberlo amenazado con un palo, porque le fué a cobrar una cuenta.

Vila manifestó que, como no puede pagarle a Valladares, éste lo amenazó también.

Beoda escandalosa

El vigilante 696 arrestó en el interior del establecimiento situado en Lamparilla y Bélgica a Ana María Salazar, cuyo domicilio se negó a dar a la policía, porque la sorprendió en dicho lugar formando un fuerte escándalo y, además, se encontraba en completo estado de embriaguez.

SEGUNDA ESTACION

Menor lesionado

En el Primer Centro de Socorro fué asistido el menor Matías Grantas, de Lituania, de seis años de edad, vecino de Merced, 79, de heridas incisas en la mano derecha, que se produjo en la esquina de Merced y Bayona, al caerse al pavimento, rompiéndosele una botella que llevaba en las manos, lesionándose con los fragmentos.

Quemaduras

Eladia Díaz Castro, española, de veinte años de edad, vecina de Sol, número 79, fué asistida en el Primer Centro de Socorro, de quemaduras menos grave, por el cuerpo, que se produjo en su domicilio, al vertérsele una sartén conteniendo manteca caliente.

Se le cayó a la hermana

En el Primer Centro de Socorro fué curado ayer tarde Salomón Guzman, de cinco años de edad y vecino de Picota, 67, de contusiones por la cabeza, menos grave.

Sufrió dichas lesiones, al caérsele de los brazos a su hermana Ana, de doce años de edad, la que lo tenía cargado.

TERCERA ESTACION

"Tabaco", acusado

Tomás Morales Torres, de cuarenta y cinco años de edad y su hijo Luis Morales Martínez, de diez y seis años de edad, vendedores de periódicos y vecinos de Aguirre, 44, dieron cuenta a la policía que son constantemente amenazados por un sujeto de la raza mestiza conocida por el alias de "Tabaco", cuyo domicilio ignoran; pero que frecuenta el periódico "El Mundo".

Soldado lesionado

El soldado Félix García Prada, de Cienfuegos, de veintiún años de edad, destacado en Columbia, fué asistido en el Primer Centro de Socorro, de desgarraduras de la piel en la pierna derecha, que dijo le causó con un sillón de limpiabotas, el cual arrastraba por Prado y Teniente Rey, el mestizo Gerardo Corvo Pedro, vecino de Trocadero, 24.

CUARTA ESTACION

Le dió un navajazo

El vigilante 1830 detuvo a Catalino García, sin más generales ni domicilio, y a Sergio Rodríguez, sin domicilio, porque reñían con el blanco Anastasio García Rodríguez, de diez y ocho años de edad, vecino de Vives, 150, al que le agredieron con una navaja, lesionándole.

Anastasio fué asistido de herida incisa en la glútea derecha, de pronóstico menos grave.

Dijo el lesionado que encontrándose sentado en uno de los bancos del Parque de Colón, se le presentaron Catalino y Sergio, dándole una bofetada el primero y el segundo, lesionándole con una navaja.

A Catalino se le ocupó un revólver con cinco cápsulas. Ambos fueron remitidos al Vivac.

TELEFONOS DE LA POLICIA NACIONAL

Primera	Estación.	M-7801
Segunda	"	M-7802
Tercera	"	M-7803
Cuarta	"	M-7804
Quinta	"	M-7805
Sexta	"	M-7806
Séptima	"	U-3807
Octava	"	M-7808
Novena	"	F-5890
Décima	"	F-2097
Oncena	"	A-7692
Doce	"	I-4589
Trece	"	I-2034
Luyanó	"	I-2236

QUINTA ESTACION

Vejación

Bartolomé Rodríguez, de veintiocho años de edad y vecino de Pogolotti, 545, dió cuenta a la policía que la mestiza María González, vecina de M. Alonso, 138, lo vejó porque él se negó a servir de mandadero.

Bicicleta abandonada

René Martín Hernández, de diez y siete años de edad y vecino de Perseverancia, 51, hizo entrega a la policía de una bicicleta que halló abandonada en la esquina de Escobar y Villuendas, ignorando a quién pertenezca.

SEXTA ESTACION

No dió resultado

El sargento interino F. Garcines, se constituyó en la casa Escobar, número 206, domicilio de Hermina Morejón Suárez, de cuarenta y seis años de edad, por tener noticias de que la misma se dedicaba a hacer apuntaciones, verificando un registro sin que diera resultado alguno.

Que los aprehendan

Gabino Rodríguez Alvarez, español, de veinticinco años de edad, dueño y vecino de la bodega situada en Rayo, 82, dió cuenta a la policía que un grupo de individuos sin oficio alguno, entre los que se encuentran unos conocidos por "El Gallego", "Mari Puente" y "Verdugo", en el día de ayer le arrojaron varias piedras al interior del establecimiento, rompiéndole una vidriera que aprecia en la suma de veinte pesos.

SEPTIMA ESTACION

Los amenazó

Rafael Rodríguez Lamar, vecino de Monte 510 y Nemesio Rivas Rodríguez, de Sardiñas, 87, denunciaron que el chauffeur del automóvil 7649, de haberlos amenazado porque estaban parados junto al Hospital Municipal.

AZCUY, LESIONADO

En el Segundo Centro de Socorro fué asistido José Azcuy Armenteros, de nueve años de edad y vecino de Príncipe, 4, de contusiones por el cuerpo, que le causó en Príncipe y Hornos, al arrollarlo, la bicicleta que montaba Rogelio García Salas, de diez y seis años de edad y vecino de San Miguel, 55.

OCTAVA ESTACION

Con una puntilla

En el Tercer Centro fué asistido Antonio Taquechel Socarrás, de sesenta años de edad, vecino de Cerrada, 5, de una herida punzante en el pie derecho, que sufrió al pisar una puntilla.

Una caída

Evangelina Albelo Serrano, de ocho años de edad, vecina de Márquez González, 65, fué asistida en el Hospital Municipal, de una herida en la cabeza, que sufrió al caerse en su domicilio.

NOVENA ESTACION

Lo mordió un perro

El asiático Ernesto Aoki, de veintidós años de edad y vecino de Neptuno, 206, fué asistido de una herida en la pierna derecha, que le produjo un perro, al morderlo, frente a su domicilio.

Por sospechoso

El vigilante 391 detuvo a Hilario Leandro Martínez, vecino de G entre 7 y 9, por acusarlo el chauffeur Andrés García González, vecino de 7, número 49, de haberlo visto parado frente a la puerta de su casa.

El acusado dijo que él es sonámbulo y que parece que se levantó dormido, llegando hasta ese lugar, sin intención alguna.

El detenido ingresó en el Vivac.

DECIMA ESTACION

Muerte sin asistencia

En el Hospital Calixto García dejó de existir ayer Antonio de Lidia, español, de cuarenta y ocho años de edad y vecino de Franco, 34, el cual no tuvo asistencia médica, por haber ingresado a las tres de la tarde de ayer, falleciendo a los pocos minutos.

Se dió cuenta al juez municipal del Vedado.

Un caído

En el Quinto Centro de Socorro fué curado Mario Romañach Paniagua, de ocho años de edad y vecino de B, número 292, de una contusión en la pierna izquierda, que se causó en su domicilio, al resbalar y caer al pavimento.

ONCENA ESTACION

Riña y lesiones en "La Tropical"

Los vigilantes especiales de "La Tropical" 22 y 26, arrestaron ayer a Vicente Rivero Díaz, español, de veintiocho años de edad y vecino de Gloria, 113; Francisco Hernández Monteso, de diez y nueve años de edad y vecino de Real, 50; Avelino Fernández García, de Angeles, 68, y a Rafael Puerta Morales, de cuarenta y un años de edad, domiciliado en el mismo domicilio.

Estos individuos se encontraban ayer en una comida que se dió en los jardines de "La Tropical", cuando de improviso, se originó una riña entre ellos, saliendo a relucir navajas, bastones, piedras, copas, platos y otros objetos, con los que se agredían mutuamente.

En el Tercer Centro de Socorro fueron asistidos todos de contusiones leves y Hernández, de heridas y contusiones por el cuerpo, de carácter menos grave.

La riña se originó, porque Rivero trató de apoderarse de una empanada, cosa que no le permitía uno de los concurrentes.

Le arrojó una piedra

Georgina Lara Marín, de veintidós años de edad y vecina de Flores, 2, fué asistida en el Tercer Centro de Socorro, de una contusión en la región costal izquierda, que dijo le causó un sujeto desconocido al arrojarle una piedra, transitando ella por Buenos Aires y Agua Dulce.

DUODECIMA ESTACION

Un detenido

El vigilante nocturno 103 A. Guerra, detuvo a José Villapol Belga, de veinticinco años de edad, español, sin domicilio, por haberlo visto merodeando sin rumbo fijo por el reparto Santos Suárez, sin que pudiera justificar las causas.

El detenido ingresó en el Vivac.

Con una plancha

Al caerle una plancha de hierro en el pie derecho sufrió una contusión Evangelina Barroso Suviano, de dos años de edad, vecina de Jesús del Monte y Rodríguez.

DECIMATERCERA ESTACION

Le pegó su marido

En el Cuarto Centro de Socorro fué asistida María Iglesias Heredia, de diez y nueve años de edad y vecina del reparto "Vieja Linda", de contusiones por el cuerpo, que le ocasionó su marido Gregorio Alfaro, vecino de Jesús del Monte y Josefina, al maltratarla de obras.

CONCIERTO POR RADIO

Programa del concierto de la Westinghouse International Electric Co., que será transmitido desde el Estudio de la Estación Radiotelefónica PWX, de la Cuban Telephone Company, asociada de la International Telephone & Telegraph Corporation de New York, el día 18 de mayo de 1926, a las 8 y 30 p. m., por los siguientes artistas:

Señora Dubrocá, soprano; Dr. Mario Ramírez, tenor; Sr. Ramón A. Martí, barítoino; Sr. Ezequiel Cuevas, guitarrista solista; Sr. Manuel Delgado, pianista; Sr. Juan Cabrisas, mandolinista; Sr. Tiburcio Martínez, guitarrista, acompañante.

Primera parte

1 Julián, tango argentino, mandolina y guitarra; 2. Boheme, vals, Puccini, guitarra solo; 3. Tosca, plegaria, Puccini, soprano y piano; 4. Una Ola, vals, Cabrisas, mandolina y guitarra; 5. Vida mía, S. de Fuentes, canción, soprano y piano. Charla.

Segunda parte

1 Capricho Arabe, Tárrega, serenata, solo de guitarra; 2 Fanciulla del West, romanza, Puccini, tenor y piano; 3 Marcha Italiana, Smith, mandolina y guitarra; 4 Buenos Aires, tango argentino, tenor y piano; 5 Traviata, Fantasía. Verdi, mandolina y guitarra. Charla.

Tercera parte

1 Danza Mora Tárrega, solo de guitarra; 2 Penso, melodía, Tosti, barítono y piano; 3 Minuet, Sor, solo de guitarra; 4 Vuelve, danza, mexicana, barítono y piano; 5 Soñé Besarte, mexicana, criolla, soprano, tenor, barítono y piano.

Mayo, Mes de las Flores

Tenemos nuestra casa convertida en un jardín; tal es l acantidad y variedad de flores que ofrecemos.

Dalias, Margaritas, Crisantemos, Rosas, Violetas, toda la flora sugestiva, confeccionadas con verdadero arte, podemos ofrecerle.

También ramos de Musgo y de Helecho para hacer bouquet.

Los precios tan interesantes y variados como las flores.

SECCION OBIS A 65

ABUSO DE AUTORIDAD

(Por telégrafo)

Santa María del Rosario, mayo 17. DIARIO. Habana. De paso por este pueblo, informóme con elemento srespetables que la policía está persiguiendo con saña fiera las máquinas particulares que transitan por el barrio rural de Loma de Tierra, situado junto a la carretera y perteneciente a este término, acusándose a los propietarios o conductores de los automóviles, de exceso de velocidad, aunque circulen a marcha moderada, al objeto de hacerles pagar fuertes multas.

Especializa estos reporters el vigilante número 3, Pedro Rodríguez, que se encuentra en un estado de tuberculosis muy avanzado y como no puede prestar otros servicios, se pasa los días en una bodega situada a la salida del caserío de Loma de Tierra, anotando números de automóviles para justificar que hace algo y no ser separado del Cuerpo por enfermo.

El Jefe de Policía conoce y tolera estas irregularidades, y como las acusaciones son formuladas exageradamente, el Juez, doctor Delio Castellanos, se ve obligado a condenar en todos los casos.

El Gobernador Provincial hará bien en ordenar que se practique una inspección.

ESPECIAL.

Casamientos

Lo que toda Joven Debe Saber Antes y Después Del Casamiento!

Distinguidas Señoras!

Todos saben que Ciertos Horribles Padecimientos y los más Peligrosos Desarreglos Genitales, son Enfermedades que persiguen a un gran número de Mujeres!

Cuántas vidas llenas de disgustos y pesares, cuántas lágrimas, cuánta tristeza y cuántos desengaños son producidos por estas tan dolorosas Enfermedades!

Cuántas Mujeres Solteras, Casadas o Viudas, que padecen de tan terribles dolencias!

Cuánta Madre de Familia se considera infeliz, por sufrir así!

Quien tenga esa desgracia sabe bien lo que es padecer!

Palpitaciones del Corazón, Ahogo en el Corazón, Falta de Aire, Sofocaciones, Sensación de Ahogo en la Garganta, Falta de Sueño, Falta de Apetito, Incomodidades del Estómago, Eructos Frecuentes, Acidez, Boca Amarga, Ventosidades en el Vientre, Mareos, Desarreglos y Calentura en la Cabeza, Pesadez de Cabeza, Punzadas y Dolores en el Pecho, Dolores en la Espalda, Dolores en las Caderas, Punzadas y Dolores en el Vientre, Vahidos, Tremores, Excitaciones Nerviosas, Oscurecimiento de la Vista, Desmayos, Zumbidos en los Oídos, Vértigos, Ataques Nerviosos, Estremecimientos, Escozores Súbitos, Calambres y Debilidad de las Piernas, Sudores Fríos o Abundantes, Escalofríos, Endurecimientos, Sensación de Calor en diferentes partes del Cuerpo, Ganas de Llorar sin tener Motivo, Falta de Memoria, Decaimiento del Cuerpo, Falta de Animo para hacer cualquier Trabajo, Frío en los Pies y en las Manos, Cansancios, Desvanecimientos, Manchas en la Piel, Ciertas Comezones, Ciertas Toses, Ataques de Hemorroides, etc. Todo ésto puede ser causado por las inflamaciones de ciertos Organos internos!

Hasta el Genio de la Mujer puede cambiar y ella, de alegre que era, se vuelve triste y desanimada, enfadándose fácilmente por las cosas más insignificantes!

Tratándose, todos estos Males desaparecerán! Trátese! Trátese!

Use Regulador **Gesteira**

REGULADOR **GESTEIRA** es el Mejor Remedio para el Tratamiento de inflamaciones Uterinas, la Debilidad, la Anemia, la Palidez y la Amarillez de las Jóvenes, las Hemorragias, los Dolores, Cólicos de los Ovarios, los Períodos Excesivos y muy fuertes o muy demorados, los Dolores y la falta del Período, la Suspensión, la insuficiencia del Período, la Histeria y los Ataques Nerviosos, los Fluores Blancos, las Hemorroides y los más Peligrosos Desarreglos de las Señoras!!

Empiece hoy mismo a usar
Regulador Gesteira

* * *

De venta en todas las Farmacias y Droguerías

¡98 de cada 100!

EN más de 150,000 cartas recibidas por la Lydia E. Pinkham Medicine Company, noventa y ocho de cada cien mujeres han declarado haberse aliviado. Jovenes que se transforman en mujeres y que sufren de irregularidades; señoras que van a dar a luz; madres agobiadas por numerosas familias; mujeres que sufren jaquecas y dolores de cuerpo; señoras de edad que pasan el peligroso período en que cesa la menstruación—literalmente miles y miles de ellas—que nos han escrito ..¡y de cada 100, 98 afirman que las alivió el Compuesto!

Contra dolores de cabeza
Tomé el Compuesto Vegetal para remediar los dolores en el abdomen que sentia cada mes, y que me producian náuseas y dolor de cabeza. Inmediatamente me alivié y ahora lo recomiendo a todas mis amigas.
Carmen Colón de Natal
Calle de Palma No. 15
Santurce, Puerto Rico

Compuesto Vegetal De Lydia E. Pinkham
LYDIA E. PINKHAM MEDICINE CO., LYNN, MASS.

SU-PELO! 20 cts.
Coco-Solidified Shampoo
Legítimo Sarrá.

Gran LIQUIDACION

En el departamento al detalle de los siguientes artículos:

Los COLCHONES FINOS, de $21.00 rebajados a $15.00.

Los corrientes, de $7.50 rebajados a $5.50.

COLCHONETAS FINAS, de $8.00 y $10.00, rebajadas a $6.50 y $7.75.

idem, clase corriente, cameras, a $2.85, 3.00, 3.50 y $4.25.

ALMOHADAS de MIRAGUANO de $2.00 rebajadas a $1.75 idem, de FLOR SEDA, de $3.00 y $3.50, rebajadas a 2.50 y $2.75.

Para el 20 de Mayo

Rebajamos trajecitos de niños de 1 a 8 años, camisas, calzoncillos, pijamas y medias finas de hilo todo baratísimo.

"LA LUISITA"

Monte No. 121, esq. a Angeles
Telef. A-8107

PONCHERAS

Cuando se hace un presente a una dama, nada más aristocrático que ofrecer una Ponchera. Dan una nota de buen gusto, de alta distinción y de señorío. Tenemos variados modelos de Poncheras, elegantísimas, de alta belleza y aunque resultan lujosas, de precios módicos.

VENEZIA

Enrique Fernández Llamazares.

Obispo núm. 96. Telf.: A-3201.

ACCESORIOS PARA BAÑO

Por bueno que sea su cuarto de baño no será cómodo sinó está equipado con sus accesorios correspondientes.

Antes de comprar venga a hacernos una visita y entre la gran variedad que tenemos. Vd. podrá escoger exactamente lo que necesita.

Lo mismo en accesorios de empotrar en la pared que en los de sobreponer, nuestro surtido es muy extenso.

Tenemos desde lo más lujoso hasta lo más barato y todo a precios muy razonables.

Si Vd. no vive en la Habana no dude en escribirnos y a vuelta de correos recibirá un catálogo ilustrado con su lista de precios. Los precios de esa lista son sobre artículos puestos en su casa, siendo de cuenta nuestra el flete hasta donde Ud vive.

ARELLANO Y CIA

CASA PRINCIPAL: MARTA ABREU (AMARGURA) Y HABANA · SUCURSAL: J. C. ZENEA (NEPTUNO) Nº 65

TEL. A 3329 HABANA TEL. M 7520

✝

E P D
EL JOVEN
RICARDO JARDON Y FERNANDEZ
HA FALLECIDO
después de recibir los Santos Sacramentos

Y dispuesto su entierro para hoy martes 18, a las 3 de la tarde. Los que suscriben padres, hermanos, primos y demás familiares, ruegan se sirvan concurrir desde la casa mortuoria, calle Iglesias 2, Marianao, hasta el Cementerio de Colón, favor que agradecerán eternamente.

Marianao, mayo 18, 1926.

Manuel Jardón, Celestina Fernández, hermanos; Ramiro Rodríguez, José Lozano, Matías Campillo, Víctor Fuego, y doctor Eduardo Cárdenas.

(No se reparten esquelas)

P. 474—1d—18 My.

JABON "AGULLÓ"

GEORGETT FLOREADO

En colores, yarda	$2.50
Warandoles de lino, en colores, yarda	0.30
Voiles finos, en colores, yarda	0.60
Muselina Suiza, en colores, yarda	0.30
Muselina Americana, en colores yarda	0.20
Voiles lisos y de motiocas, yarda	3.60
Crepé Mongol, en colores, yarda	1.80
Charmes de segunda, en colores, yarda	4.50
Flat Crep 1½ yardas de ancho, yarda	4.50
Flat Crep floreado, yarda	0.95
Crepé floreado, yarda	3.25
Satín Crep de primera, en colores, yarda	2.80
Crep Cantón, en colores, clase extra, yarda	0.80
Mesalina de seda, en colores, yarda	2.70
Georgett Francés, en colores, extra, yarda	2.00
Georgett de primera, en colores, yarda	2.00
Meteoro Francés, en colores, una yarda de ancho, yarda	1.50
Crepé Francés, en colores, una yarda de ancho, yarda	0.80
Crepé de China en colores, yarda	1.50
Burato de primera, en colores, una yarda, de ancho, yarda	1.00
Burato de segunda, en colores, una yarda de ancho, yarda	0.75
Liberty mercerizado en colores, una yarda de ancho, yarda	0.70
Tela China cruda, una yarda de ancho, yarda	1.40
Raso tabla de seda, una yarda de ancho, yarda	1.15
Tela Espejo, en colores, yarda	1.60
Tela Espejo, extra, blanca y negra, yarda	2.60
Warandoles de lino, para sabanas, cuatro anchos, yarda	14.00
Creas de lino, de 25 yarda, pieza	1.10
Pieza de Tela Rica, de 10 yardas, una	2.00
Cortinas de punto, de 3 yardas, par	

Gran surtido en telas blancas, de lino y algodón.
Servimos pedidos al interior.

R. GRANADOS

San Ignacio 82, (entresuelos), entre Muralla y Sol. Teléfono M-7073

4510 13 alt d-2

M.E.C.D. 2016

POR LOS JUZGADOS

DE INSTRUCCION PRIMERA

Juez: Lic. Silvelra

HURTO EN UN VAPOR

El capitán de la goleta "Sagoland", nombrado S. Federson, dió cuenta a la policía que de dicha embarcación le han sustraído ropas por valor de 350 pesso, estimando sean los autores unos estibadores que allí trabajaron y a los que no conoce.

DE INSTRUCCION SEGUNDA

Juez: Dr. Carlos M. de la Torre

FALLECIO UN DELINCUENTE

En el Hospital Calixto García dejó de existir ayer Andrés Rodríguez, que había ingresado hace días en dicho hospital, para curarse de las heridas de proyectil de arma de fuego que le había hecho con un revólver calibre 44, un individuo vecino de San Antonio de los Baños, que lo sorprendió en el interior de su casa, cuando iba a cometer un robo.

CARGANDO UNA LATA

En el segundo Centro de Socorro fué asistido Pastor Fernández, de 55 años de edad, vecino de Lagunas 85, de gran edema en la mano izquierda, que sufrió en su domicilio al estar cargando una lata.

PROCESADOS

Lo fueron ayer Juan Vidal Scull Gamboa (a' "Gambofta", y Nicanor Marquetti (a) "Muerde y Huyé", por asalto y robo, con 500 pesos cada uno; Manuel Bouzan Iglesias, por estafa, con 300 pesos.

DE INSTRUCCION TERCERA

Juez: Dr. Eduardo Potts

ACUSA A LOS AGENCIEROS

Francisco María Lazcano y de la Torre, natural de Santa Clara, vecino de Concordia 108, dió cuenta a la Policía que se mudó a dicha casa de la que antes poseía en Virtudes 149, llamando para que la trasladaran los muebles a la agencia situada en San Lázaro 201, notando que le faltaba una cruz y otras prendas, valoradas en 100 pesos, estimando fuera el autor uno de los agencieros.

DE INSTRUCCION CUARTA

JUEZ: LICENCIADO AUGUSTO SALADRIGAS

ROBO

A la policía dieron cuenta Rogelio Martínez Domínguez y Aguedo Mainelo Castro, españoles, vecinos de una habitación de la casa San Indalecio 37, que de su domicilio le habían robado ropas y dinero, por valor de 100 pesos, teniendo los ladrones que violentar el candado dde la puerta.

PRENDAS SUSTRAIDAS

En la Judicial, dió cuenta Antonio Carrillo Benítez, natural de la Habana, mayor de edad, vecino de 19 y 14, que de su domicilio le han sustraído prendas que aprecia en la suma de mil quinientos pesos.

PROCESADOS

Los fueron ayer: José María Cueto, por tenencias de instrumentos para el robo, con 300 pesos; Rafael Prieto, lesiones por imprudencia, con fianza de 300 pesos y Juan Suárez, con 200 pesos, por corrupción.

EL DIA 22 EMABARCARA LOPEZ DEL VALLE PARA LOS ESTADOS UNIDOS

REPRESENTARA A CUBA EN LA CONFERENCIA INTERNACIONAL DE LA CRUZ ROJA

Ayer estuvo en la Secretaría de Estado, el doctor José A. López del Valle, Jefe Local de Sanidad, y delegado del Gobierno de Cuba, ante la Conferencia Internacional de la Cruz Roja, que se habrá de celebrar en Washington, próximamente.

La visita del doctor López del Valle, fué a despedirse de los doctores Céspedes y Campa, ya que embarca para los Estados Unidos, el próximo día 22.

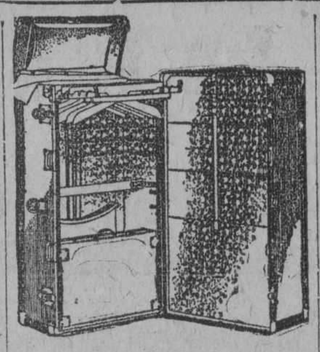

Baúl Hartmann

Unico Baúl Completo

Porque reune calidad, comodidad y duración inacabable.

Es el mejor baul que se fabrica en el mundo.

92 estilos diferentes desde el de precio módico hasta el modelo de gran lujo.

Se vende solamente en:

LA GRANADA — Obispo y Cuba — Mercadal y Cía — Habana

JARABE YER

CURACIÓN RÁPIDA Y RADICAL

de todas las enfermedades del

PECHO Y VIAS RESPIRATORIAS

El más activo de los preparados para combatir con éxito seguro toda clase de

BRONQUITIS — TOS — CATARROS — ASMA — TUBERCULOSIS — GRIPE

CAMPOAMOR

Plata, bronce, cristal, etc., para regalos. Precios reducidos.

NEPTUNO 29. — TELEFONO M-7573.

Secreto de tocador de la antigua corte de Francia

Allí entre el magnífico esplendor de la corte francesa nació el renombre de Francia por sus mujeres hermosas. Y a ese renombre la Crema Oriental de Gouraud contribuyó en mucho por su empleo entre las bellezas famosas de la corte. S37

CREMA ORIENTAL de GOURAUD

Envíenos 10c para una muestra

Ferd. T. Hopkins & Son, Nueva York

HABANERAS

(Viene de la página cinco)

BODA ELEGANTE

EN LA PARROQUIA DEL VEDADO

Sarita Puyol y Raoul del Monte.

Un turno fijo.
A boda por día.
Fué la de anoche, brillante, lucidísima, en la Parroquia del Vedado.
A las nueve y media, hora señalada para la ceremonia, ya estaba en el templo la comitiva nupcial.
Linda la novia.
Sarah Rosa Puyol y Canal.
Con la fe de su amor prestó juramento de fidelidad eterna al elegido de su corazón, el señor Raoul del Monte y Martínez Ibor, perteneciente al elemento culto y distinguido de la juventud habanera.
Radiante la iglesia.
De luces como de flores.
Flores que aparecían combinadas artísticamente en el decorado que llevó a cabo el jardín **El Clavel** con su maestría sin igual, única, inimitable.
Ramos de rosas con dalias y espigas de gladiolos resaltaban a lo largo de la nave central, en doble hilera, enlazados por una fina guirnalda de espárragos.
Desaparecía bajo una tupida muralla de las mismas flores el barandaje del presbiterio.
Precioso el altar mayor.
Tapizado de pétalos.
Abrían su cáliz de blancura inmaculada los nuevos lirios, los denominados **callas**, privilegio de los Armand.
Y esbeltas palmitas, distribuídas convenientemente, completando la belleza floral del conjunto.
Un triunfo más de **El Clavel**, entre tantos, repetidísimos, el decorado de la boda de anoche.
Todos lo reconocían.
Y yo lo proclamo.
Airosa y muy bonita, resplandeciente de gracia, gentileza y elegancia, llegó hasta el altar Sarita Puyol.
Fué la admiración de todos.
¡Qué encantadora!
Su traje de novia, del más irreprochable gusto, es digno de describirse.
De encaje de plata, magnífico, refulgente, con cola de manto que era también de los mismos encajes.
Azahares en la cintura.
Entre **callas** pequeñas.
Y coronando la figura de la linda fiancée un original y novísimo gorro de brillantes rematado atrás con azahares.
Primer modelo de esta clase que se admira en una novia de la sociedad habanera.
Puede vanagloriarse de ello legítimamente Marie Tentou, de cuyo **atelier** tan famoso, en la casa de Prado, 68, salió el espléndido vestido de la señorita Puyol.
El bouquet nupcial, primorosa creación de **El Clavel**, era de las **callas** tan en boga.
Unica flor.
Con una cinta de tisú de plata.
El señor padre de la novia, coronel Eduardo Puyol, Jefe del Distrito Militar de Oriente, fué el padrino de la boda.
Y la madrina, la señora madre del novio, Mirta Martínez Ibor de del Monte, dama de nuestra mejor sociedad, muy estimada y muy querida.
Lucía una **toilette** magnífica.
De alta elegancia.
El Marqués de San Miguel de Aguayo firmó como testigo del joven Raoul del Monte, su sobrino político, para cuya boda vino expresamente desde el central **Manatí**, en la región oriental.
Actuaron también como testigos por parte del novio el doctor Antonio Casuso, los señores Salvador Rionda y Rafael Martínez Ibor y el joven abogado José Maciá.
Por la novia.
Cinco los testigos.
En primer término, el general Alberto Herrera, Jefe de Estado Mayor del Ejército.
El doctor Miguel Fernández Garrido, el señor Pedro Arenal y el comandante José María Bonich, Jefe del Cuerpo de Ingenieros.
Un testigo más, el señor Lucindo Alvarez, tío de la gentil Sarita.
Numerosa la concurrencia.
Y selecta y elegante.
En la finca **La Adelita**, preciosa posesión del senador Varona Suárez en la carretera de La Lisa, pasarán los novios las primeras horas de su luna de miel.
Sea ésta de felicidad.
Inextinguible.

UN ALMUERZO CON GIGLI

Indeclinable el honor.
Almorzar con Gigli.
Hasta el rústico retiro del cronista llegó la invitación del célebre tenor.
Y ayer, cumpliendo la cita dada, saludaba yo con un abrazo a Beniamino Gigli.
Partimos del **hall** del **Sevilla-Biltmore**, donde nos encontrábamos, en pos del restaurant italiano de Colón y Consulado.
El restaurant Eduardo.
Típico en la Habana.
Un reflejo del que existió en la gran **city** neoyorkina con el mismo nombre y el mismo dueño cuando lo frecuentaba Caruso.
Está considerado en nuestra capital, desde su fundación, como el restaurant de los artistas.
Era yo, por honrosa deferencia, el primer invitado a la mesa del artista en la Habana.
Con el anfitrión reuníanse dos cantantes de la Compañía del Nacional, una, la mezzo soprano Ina Bourskaya, esbelta y fina rusa.
Americana la otra.
La Parisette.
El Comendador Segurola, de blanco, impecable, entre los comensales.
Y completando la reunión Amadeo Grossi, secretario particular del gran cantante, y Giovanni Viafora, caricaturista italiano genial y simpático, que viaja con Gigli.
Un **souvenir**, con mi caricatura, guardo ya de Viafora.
Muy joven Gigli.
Y jovial y decidor.
Venía de Palacio y deshacíase en elogios de la amabilidad, sencillez y cortesanía del general Gerardo Machado.
La conversación, durante el espléndido almuerzo, giró alrededor de asuntos artísticos generalmente.
Hubo brindis.
Cordiales, afectuosos.
Uno de ellos para la amada y dulce compañera del tenor, que ansiosa lo espera, con los dos hijos de su adoración, en el rincón italo que fué la cuna de Leopardi.
Un oasis.
Frente al Adriático.

FEDERICO KOHLY

Alta distinción.
Otorgada a un cubano.
Caballero excelente y dignísimo de la sociedad de la Habana.
Es el señor Federico Kohly de Zalba, a quien se ha hecho entrega, por conducto de la Legación Francesa, del título de **Chevalier de l' Ordre National de la Legión d' Honneur**, según decreto.
Decreto presidencial.
De fecha del 5 de Marzo.
Gracia debida a sus eminentes servicios a la Francia, como Ayudante-aide Mayor, durante la guerra franco-prusiana.
Acompaña al decreto una cruz y la codiciada insignia roja.
¡Enhorabuena, señor Kohly!

(Continúa en la página nueve)

De París

Nueva Remesa de Vestidos

París acaba de enviarnos una nueva remesa de vestidos. Todos son lindísimos, dignos del alto prestigio parisiense. Han venido modelos de varias clases, y en ninguno falta ese "chic" excepcional que nos hace ver a nuestro boulevard de San Rafael, sin privarlo de su casticísimo aspecto criollo, un poco "rue de la Paix".

Hay, entre lo económico, vestidos de voile, confeccionados a mano, en todas las tallas y en todos los colores, a **$3.50, $4.50 y $5.50.**

De voile también, más finos, con más delicado trabajo, hecho igualmente a mano, a **$10.00, $14.00, $16.00 y $18.00.**

De warandol, una colección variadísima en colores y tallas, a **$8.00 y $10.00.**

Luego, de más alta calidad, bellísimos modelos de lencería, en warandol y voile finísimo, de tamaños especiales.

Vestidos de "sport", en crepé de China y crepé Rodier, que son todo un alarde de elegancia, indicadísimos para las múltiples fiestas veraniegas que se nos ofrecerán próximamente.

Vestidos de georgette, de crepé de China y de seda estampada, en irreprochables modelos de tarde.

Y de chiffón de seda, de georgette y de crepé de China, en preciosos modelos para noche, para estas noches que inicia la ópera y que constituyen una halagadora perspectiva de triunfos para las elegantes habaneras.

Será muy grato para nosotros, distinguida lectora, que usted, en una nueva demostración de su amabilidad para LA CASA GRANDE, amabilidad que tan obligados nos tiene hacia usted, nos proporcionase oportunidad de ofrecer esta nueva colección a su examen. Cuanto nosotros pudiéramos decir, nunca llegaría a lo que ha de decirle este examen, a fin de que pueda usted sentar su opinión, la opinión de la dama cubana, tan respetada en París, el París eternamente celoso de poseer el centro de la elegancia y el refinamiento.

Banderas Cubanas

Se aproxima la gran fecha del 20 de Mayo. Esto trae la necesidad de adquirir banderas, pues en día tan fausto para la Patria, todos los hogares deben engalanarse con el pabellón nacional. LA CASA GRANDE, especializada en este artículo desde hace treinta y cinco años, lo cual le ha valido el título de la "casa de las banderas", ofrece un vastísimo surtido, tanto en banderas nacionales como extranjeras, de filaila y percal, de todos los tamaños, y a precios que justifican nuestra citada fama. Cuando usted vaya a adquirir sus banderas, no olvide que una visita a LA CASA GRANDE supone incalculables ventajas de calidad, precio, etc., etc.

LA CASA GRANDE — ANGONES Y CA. — CALIANO Y SAN RAFAEL

Best & Co.

Fifth Ave. at 35th St.—N. Y.

Paris — Palm Beach — London

LILIPUTIAN BAZAAR

Pida, hoy mismo, un ejemplar del

LIBRO *de* MODAS *del* LILIPUTIAN BAZAAR

PRIMAVERA Y VERANO DE 1926

TODO lo necesario para los pequeñuelos, desde el día que nacen hasta que llegan a los seis años. La ropa y artículos más nuevos—los últimos modelos de cochecitos—encantadores mueblos y artículos que contribuyen a hacer cómodo el cuarto del niño. Treinta y dos páginas, llenas de grabados y descripciones. Precios notablemente módicos.

Lo enviamos gratuitamente a quienes lo soliciten—le convendrá a Ud. ver este libro antes de proceder a comprar la ropa de primavera de su nené.

Firme, separe el cupón y franquelo hoy mismo

BEST & CO., 372 FIFTH AVE., NUEVA YORK, E. U. A.

A las siguientes personas interesará recibir el Libro de Modas del Liliputian Bazaar

Nombre.....
Dirección.....
Ciudad..... País.....
Nombre.....
Dirección.....
Ciudad..... País.....

RELOJES DE PIE

Espléndida nuestra colección de relojes para vestíbulo y salones. Elegantísimos, con caja de caoba admirablemente esculpida, adornos de bronce, esfera calada y de fases lunares, toques de hora y cuartos, y carrillón Westminster. Diversos son los tamaños y modelos que tenemos, todos con máquinas de absoluta precisión: garantizadas.

La Casa de Quintana — LA CASA DE LOS REGALOS

GRAN CONCIERTO

Amenizado por una famosa Orquesta de 3 P. M. a 1 A. M. durante los días 8 P. M. a 1 A. M. durante los días 17 y 18 del mes en curso en los Salones del acreditado HOTEL "BISCUIT", P. de Martí número 3, (Antes Prado) en obsequio a su distinguida clientela, a quien tenemos el gusto de invitar cordialmente por este conducto periodístico.

Atentamente,

Carballosa y Hermano.
5008—2d—17

"TRIANON"

Glacé blanco, con broche imitando nácar a $10.
No compre su calzado sin ver nuestros modelos exclusivos.

HERMANOS ALVAREZ
Neptuno y San Nicolás

Hotel "Habana"

Tel. Stamford 118
STAMFORD, N. Y.

Este cómodo y moderno hotel, situado en lo más pintoresco de las montañas de Catskill, reune las mejores condiciones para los veraneantes. Hermosas y ventiladas habitaciones.

HAGA SU RESERVA CON ANTICIPACION
SANCHEZ Y MORANTES,
Props.

Au Palais de la Mode

Es un gran succés el obtenido en la venta de los últimos

SOMBREROS Y VESTIDOS

proclamándolo asi sus clientas, que los adquieren para las grandes reuniones y la Opera.

MLLE. CUMONT PRADO 88 Y 96

ANCHOAS EXQUISITAS
Palacio de Oriente
ANTONIO ALONSO, HIJOS — Vigo, España.

5024 — 1d-18

M.E.C.D. 2016

UNGUENTO MONESIA
ABRE, ENCARNA Y CIERRA, DIVIESOS, GOLONDRINOS, LAMPARONES, SIETECUEROS, UÑEROS, PANADIZOS, LOBANILLOS, GRANOS Y CURA LLAGAS, ULCERAS, TIÑA Y DEMAS AFECCIONES DE LA PIEL
60 AÑOS DE CURAS MARAVILLOSAS

REAPERTURA DEL SALON DE CONTRATACIONES DE LA LONJA DEL COMERCIO

Celebró ayer su sesión mensual ordinaria la Junta Directiva de la Lonja del Comercio de la Habana, bajo la presidencia del señor José María Coto, concurriendo los señores José Antonio Palacio, Gregorio Usategui, José Ballesté, Honorato Martínez, Gaspas Otero, Avelino Suárez, Marcelino García, Manuel Ortega y el Secretario doctor Antonio M. de Ayala.

ACTA Y BALANCE

Fué aprobada el acta de la sesión anterior, así como el balance de las operaciones correspondientes al mes de abril.

TARIFAS DE MUELLES

La Presidencia informó que las gestiones practicadas a nombre de la Lonja para conseguir la rebaja de las tarifas del Puerto habían tenido un franco éxito, toda vez que la importante empresa American y Cuban Terminal Co. Inc., concesionaria de los Muelles y Almacenes de Atarés había accedido a la petición de poner en vigor la tarifa que regía en 31 de Octubre de 1925, así como conceder el libre almacenaje por treinta días desde la fecha de descarga de las mercancías y hasta el límite de la capacidad disponible por dicha Compañía.

La Junta se dió por enterada y acordó expresar a la indicada empresa y especialmente a su digno Gerente, señor Molanphy, la gran satisfacción de la Lonja al verse complacida en esa aspiración del comercio importador y que se avise inmediatamente a todos los socios para la recíproca cooperación con dichos muelles.

REAPERTURA DEL SALON DE CONTRATACIONES

Desde hoy martes 18 volverá a abrirse el Salón de Contrataciones a las 9 a. m. en la forma acostumbrada y el viernes 21 se practicará la cotización.

JUNTA GENERAL

Está en estudio de los miembros de la Directiva un plan de reorganización que armonice las distintas tendencias y necesidades de las varias clases de socios de la Lonja, el cual se someterá a la Junta General de Accionistas que se convoca para el jueves 27 de mayo en curso, a las 2 p. m.

EL TRATADO DE RECIPROCIDAD

Dada cuenta con las gestiones que viene practicando el Gobierno de Cuba para obtener mejoras en el tratado de reciprocidad comercial con los Estados Unidos y cuya necesidad se reconoce aún por muchos americanos como base de equidad, porque son ellos los realmente favorecidos con el intercambio actual; y conocida la labor que en ese mismo sentido realizó recientemente en la ciudad de Washington el señor William P. Field, Presidente de la Cámara de Comercio Americana de Cuba se acordó reiterar la felicitación que por cable le hizo el Presidente en funciones de la Lonja, señor Coto.

EXCURSION COMERCIAL A MEJICO

Dada cuenta con la invitación hecha para concurrir a la excursión comercial que en breve saldrá para México patrocinada por la Legación y Consulado de ese país y en la que figurarán representaciones del Gobierno y de las fuerzas vivas de la República, y toda vez que se trata de estrechar las relaciones de negocio y amistad entre ambos pueblos, se acordó que la Lonja mande su delegación integrada por su Presidente, Secretario y los demás miembros que aquel designe.

COMUNICACIONES

También conoció la Junta otras muchas comunicaciones y en especial referentes a las gestiones que viene practicando para conseguir la reforma del sistema tributario nacional, en la que se muestra unánime el sentir de todas las entidades económicas de un extremo a otro de la Isla.

CINCO MIL PESOS PARA REPARAR EL VAPOR ENRIQUE VILLUENDAS

Por el Negociado de la Gaceta Oficial, ha pasado un decreto de la Secretaría de Guerra y Marina, disponiendo la transferencia de crédito, de $5,000.00 para realizar la reconstrucción del vapor cubano Enrique Villuendas.

ASOCIACION UNIONISTA ORIENTAL

CONVOCATORIA

Por la presente quedan citados todos los componetes de la directiva de esta asociación para la Junta extraordinaria que deberá efectuarse urgentemente en la calle de Reforma entre Municipio y Rodríguez, Luyanó, el miércoles 19 a las 8 y media p. m.

Asuntos a tratar:
Balance general de Tesorería.
Cubrir vacantes Directiva.
Nombramientos delegados en los términos municipales y en cada barrio.
Deliberar sobre nuestra marcha en las luchas políticas presentes; para contribuir a sacar triunfantes candidatos que respondan al actual régimen de Regeneración emprendido por el ilustre general Machado.

Vto. Bno.
José A. Irigoyen,
Presidente.
Manuel Díaz Betencourt,
Secretario General.

dice:—"Yo no expongo el tesoro de mi cabello al peligro de las preparaciones recargadas de alcohol.
Uso única y exclusivamente
DANDERINA
No sólo aumenta y embellece mi cabellera de modo sorprendente, sino que la conserva protegida contra la caspa y las canas."
Basta mojar una esponja en DANDERINA y pasarla por el pelo para que instantáneamente quede limpio, brillante y esponjado.
Cuando hay que rizarse con tenacillas, una aplicación previa de DANDERINA impide que el cabello se reviente y hace que el rizado quede mejor y dure más.

LIBROS Y REVISTAS

BOHEMIA

Con la puntualidad acostumbrada hemos recibido en esta Redacción la interesante revista "Bohemia" que contiene un excelente material de lectura, así como numerosos grabados.

A continuación insertamos el sumario del número correspondiente al domingo 16 de mayo.

En la portada, fotografía de la actriz cinegráfica Paulina Starke, reproducida a tres colores.

"La torre de Londres", bello trabajo de Francisco Cañellas.

"A Plácido", magistral soneto de Manuel María Mustelier.

"La importancia de ser medio literato", por Héctor Rodríguez Pujol.

"Raquel Meller", crónica neoyorquina por José M. Bada.

"Cartas a Conia.—Cofre de recuerdos", por Iván Federovitch.

"Gente desconocida—Felipe Rivero", por Armando Maribona.

"Han robado...", por Maurice Level.

"Charleston", dibujo humorístico de H. Portell Vilá.

"Alfredo Hornedo", interviú de Rafael U. González.

"De cara al sol", interesante trabajo del Dr. José Heriberto López, referente a la muerte de Martí.

Una página con varias notas gráficas de la huelga general de Inglaterra.

"La orquesta Filarmónica", por Luis Borbolla.

Una página dedicada al concurso "¿Cuál es la cubana de ojos más lindos?"

Los capítulos finales de la sensacional novela de aventuras policiacas "El robo al banco de Previsión" por E. Orczy.

Y varias páginas con fotografías de actualidad local y extranjera.

CASOS Y COSAS

CUANDO SE IGNORA O SE DUDA, EL CALLAR ES LO MEJOR

Fragmento de una misiva y, además, contestación.

"¿Cómo usted dice, don Sergio,
en sus versitos de hoy,
que al famoso Marcelino
se debe la suspensión
de espectáculos el día
diecinueve? Entiendo yo
que tal cosa la debemos
a Cuesta, que así mandó,
o dispuso, que se hiciera,
creo que el año anterior.
Haga memoria, don Sergio,
haga memoria, por Dios,
que resulta imperdonable
tamaña equivocación.
No lo tome a mal, y sepa
lo quiere...

Quien lo leyó."

Cuando se ignora o se duda,
el callar es lo mejor;
y debo decirle, amigo,
que usted no tiene razón,
porque el susodicho acuerdo
—bien me acuerdo—lo tomó
el Ayuntamiento, cuando
Marcelino era el Mayor.
El hecho de que durmieran
los acuerdos, ¡vive Dios!
hasta que la era vino
de la regeneración,
no quiere decir, ¡canastos!,
que fueron tomados hoy.
Lo firmó don Marcelino
allá por el veintidós
y cuando ganó Machado
Cuesta lo puso en vigor.
Más como tanto delito
comete, sin discusión,
aquel que ordeña la vaca
como el que evita la coz,
de que yo no gane el sueldo
tienen la culpa los dos.
Y a mí que no se me tilde
de antipatriótico, no;
porque ya dije bien claro
en el romance en cuestión,
si lo mismo que en la Habana
se hiciera en el interior.

Sergio ACEBAL.

Eugenia Zuffoli
La ensoñadora tiple de opereta, afirma:
"Los Polvos de Arroz "FREYA" los encuentro excelentes: los de tono "rachel", para mis "toilettes" de día, y los "malva" para la escena, por lo que favorecen con la luz artificial. Su aroma es verdaderamente exquisito.
Son ultraimpalpables y se fabrican en siete variedades: Blancos, Rosa 1 y 2, Rachel 1 y 2, Morunos y Malva.
FLORALIA MADRID

CHAMPAGNE DE HONOR A LOS DOCTORES PAZ SOLDAN Y VAN-BAUMBERGHEN

El próximo miércoles, a las cinco de la tarde, ofrecerá el Círculo Médico de Cuba, situado en Prado número 66, un champagne de honor a los eminentes doctores E. Paz Soldán y Agustín Van-Baunmberghen, distinguidas figuras de la medicina peruana y española respectivamente.

El Círculo Médico de Cuba, según lo que amablemente nos informa su digno presidente el doctor José M. Fernández, ha querido aprovechar la oportunidad de encontrarse entre nosotros tan prestigiosos médicos para tributarles un sencillo pero cordial homenaje de compañerismo y admiración.

El acto congregará a preeminentes personalidades de la Habana y estamos seguros que resultará muy brillante.

SE DICTA LA EXPULSION DEL OBRERO FRANCISCO PALMER CERDA

ERA AGITADOR PROFESIONAL

Por la Secretaría de Gobernación ha sido dictado un decreto, disponiendo la expulsión del territorio nacional, por extranjero pernicioso, del líder ferroviario Francisco Palmer Cerda, quien se ha distinguido en el presente conflicto huelguístico por su labor perturbadora.

El líder obrero Juan Arévalo, Representante de la Dirección Central de la Hermandad Ferroviaria de Cuba, se entrevistó con el Secretario de Gobernación, para pedirle no fuera expulsado el obrero Palmer Cerda, quien tenía creada una familia en nuestra patria.

CUANDO TOME CHOCOLATE
PIENSE EN "FERRER"
EL MEJOR

NUESTRO CORRESPONSAL EN JAGUEY VIO LA BALLENA EN LA ENSENADA DE COCHINOS

JAGUEY GRANDE, mayo 16.—DIARIO, Habana. — Habiéndome trasladado hoy a la ensenada de Cochinos puedo corroborar la presencia en esas aguas de la enorme ballena "especie boreal" que vista a la distancia de dos kilómetros tiene el tamaño de dos coches de ferrocarril unidos.

Hernández,
Especial.

EL CANDIDATO A ALCALDE, POR EL PARTIDO CONSERVADOR EN SABANILLA

Sabanilla Encomendador, mayo 16, 7.30. p. m.—DIARIO, Habana.—Reunida la asamblea municipal del Partido Conservador fué nominado por unanimidad Florentín Mantilla Viera, candidato a Alcalde.

García, Corresponsal.

EL CIRCO MONTALVO EN SAN FELIPE

SAN FELIPE, mayo 16.—DIARIO, Habana.—Anoche como estaba anunciado debutó en esta localidad el circo Hermanos Montalvo.

Presentaron todos los números ofrecidos en el programa recibiendo los artistas repetidos aplausos del numeroso público congregado en palcos y lunetas.

La función fué un éxito para la empresa. Mañana lunes debutarán en Bejucal.

Laureano Fernández,
Corresponsal.

EL ALGODONES MOLIO 28.109.240 ARROBAS DE CAÑA

ALGODONES, mayo 16.—DIARIO, Habana.—Ayer a las 8 p. m. terminó la zafra de este Central con toda felicidad habiendo molido 28.109.240 arrobas de caña, con una producción de 261.972 sacos de trece arrobas. Esta es la zafra mayor de cuantas ha hecho este Central bajo la competente administración de Mr. George Hoth, siendo por ello muy felicitado al igual que los altos empleados que lo han secundado.

Quedan por moler por la reducción del 10 por 100 de la zafra dos millones de arrobas de caña.

López,
Corresponsal.

VANGUARDIA VAZQUEZ BELLO

QUEMADO DE GUINES, mayo 16.—DIARIO, Habana.—Ha quedado constituída en este pueblo la Vanguardia pro Juan Antonio Vázquez Bello, eligiéndose presidente a Pedro García. La numerosa concurrencia que acudió a testimoniar sus simpatías a Bello fué espléndidamente obsequiada y la chambelona local que amenizó el acto contribuyó a que la alegría resultara completa.

Enrique Laste,
Corresponsal.

Cienfuegos, mayo 16. — DIARIO, Habana.—Anoche el ex director de la banda municipal habanera, señor Guillermo Tomás, dió una importante conferencia musical en el teatro Terry con éxito artístico completo.

Ante selecta concurrencia el doctor Garrigó hizo la elocuente presentación del maestro Tomás, iniciador de patriótica divulgación artística de compositores cubanos. La obra artística del maestro Tamás fué favorablemente comentada. Fueron ovacionados y obsequiados con sendos ramos de flores la gentil soprano cubana Carmen Melchor, y la pianista Virginia Carreño, cooperadoras del maestro. Así mismo fueron aplaudidos el violinista Luis Palma y la banda municipal que ejecutó dos piezas bajo la batuta de su director Pedro Grase.

El maestro Tomás continuará con sus lindas acompañantes las conferencias de divulgación musical, recorriendo las principales poblaciones de la república.

Luis Simón,
Corresponsal.

EL SUPERVISOR MILITAR DE VICTORIA DE LAS TUNAS

VICTORIA DE LAS TUNAS, mayo 16.—DIARIO, Habana. — Ayer llegó el primer teniente Andrés Tamayo Fonseca como supervisor para la celebración de la postulación de alcalde, toda vez que el día nueve no hubo quorum.

Pueden tener la seguridad que se garantizará el orden.

Hoy recibió la cristiana sepultura la tunera María Matamoros.

Al sepelio concurrieron más de doscientas personas.

Nos unimos al sentimiento que embarga a los familiares de la desaparecida D. E. P.

Corresponsal.

FUE MUY BREVE LA SESION DE AYER EN LA CAMARA DE REPRESENTANTES

ALUMNOS DE LA ESCUELA DE PEDAGOGIA CONTRA LOS MAESTROS DE INSTRUCCION PUBLICA

Fué tan corta la sesión de ayer en la Cámara que apenas duró diez minutos.

Solamente se dió cuenta con las enmiendas introducidas al proyecto de ley del Senado sobre jubilación de funcionarios y empleados del Poder Judicial.

Y a fin de armonizar dichas enmiendas y de que sea discutido próximamente la ley se nombró la comisión mixta compuesta de los señores Rey, Castellanos y Urquiaga. Esta comisión deberá dictaminar de acuerdo con la que designe el Senado, sobre el referido proyecto de jubilaciones del Poder Judicial.

Después de la designación de la Cámara comenzó el debate sobre el articulado de la ley de reorganización bancaria, suspendiéndose la sesión después de un pase de lista a la que respondieron 43 representantes.

CONTRA LOS MAESTROS HABILITADOS

Una comisión de alumnos de la Escuela de Pedagogía visitó ayer la Cámara para gestionar que no sea aprobada la ley que habilita a los maestros que lleven más de quince años de ejercicio, a ser nombrados inspectores escolares.

El señor Aguayo presidía dicha comisión que promete invalidar a los maestros públicos.

La Sin Igual Reputación
de que goza el Polvo "Royal" para Hornear gracias a su pureza e infalibilidad, se basa en más de medio siglo de mantenida superioridad.
¡Fíjese en la etiqueta Royal!
W. B. FAIR CO.
Marta Abreu 39.—Habana

Pulseras "Tango"
Con Cabuchones

Fantasía de Ultima Creación
Eslabones acabado color platino, con cabuchones surtidos en los colores Rubí, Esmeralda, Agua Marina, Topacio, Zafiro y Negro.
Por correo certificado, $1.25 en giro postal, cada una.
COMERCIANTES:
PIDAN PRECIOS AL POR MAYOR
CHARLES E. IRWIN & Co.
RICLA (MURALLA) 42 - HABANA
ANUNCIO DE VAINA

GRAN REVISTA DEL MATERIAL RODANTE DE LA SECRETARIA DE OBRAS PUBLICAS
POR MALECON Y PRADO HOY A LAS 4 DE LA TARDE
VEANSE 50 CAMIONES "MACK" DE 5 A 7½ TONELADAS EQUIPADOS CON GOMAS
KELLY-CATERPILLAR

La goma KELLY-CATERPILLAR, por sus inimitables características ha merecido la confianza absoluta de la SECRETARIA DE OBRAS PUBLICAS DEL GOBIERNO DE CUBA.

SU SUPERIORIDAD está comprobada con los innumerables consumidores que la han adaptado a sus camiones.

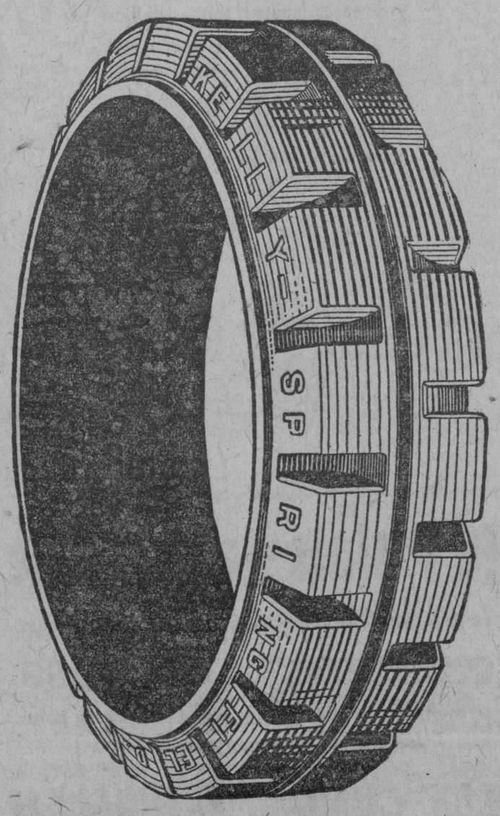

DOBLE TRACCION COMPLETA
DOBLE COJIN PERFECTO
ELASTICIDAD PERMANENTE
ANTIRRESBALABLE ABSOLUTO
NO SE DESPRENDE DE SU BASE
LA EXPERIENCIA CONVENCE

AGENTES EN LA REPUBLICA CUBANA
RODRIGUEZ & Hno.
AVENIDA DE WASHINGTON No. 32
TELF. U-2368. HABANA

M.E.C.D. 2016

NUEVA COLECCION DE CORBATAS Y PAÑUELOS

Acabamos de recibir una valiosa colección de corbatas y pañuelos de gran fantasía. Lo más nuevo y chic que usan los elegantes franceses e ingleses, en colores apropiados para llevar con los trajes claros de verano.

LA FRANCIA

OBISPO Y AGUACATE

HABANERAS

(Viene de la página siete)

EN LOS DOMINICOS

LA BODA DE ANOCHE

Flora Montoro y Luis Juncadella.

Una boda más.
Entre las de anoche.
Se celebró al dar las nueve y media en la Capilla de los Padres Dominicos.
Consagrados quedaron en la gloria de su amor la señorita Flora Montoro y el señor Luis Juncadella y Texidor.
Muy bonita la novia.
De singulares encantos.
A su vez el novio un joven correcto y caballeroso, Sub-Contador del **City Bank**, en la Habana.
Ataviada con gusto y con elegancia apareció ante el ara de los amores la señorita Montoro.
Todos la celebraban.
Encantadora!
El respetable caballero don Mariano Juncadella, padre del novio, y la distinguida dama Flora Arzanegui Viuda de Montoro, madre de la gentil desposada, fueron los padrinos de la boda.
Testigos.
Tres por la novia.
El doctor Eduardo Anglés, popular médico de Marianao, y los doctores Manuel Montoro y Domingo González.
El señor John F. Rivera, Gerente de **The National City Bank**, firmó como testigo del joven Juncadella.
Suscribieron también el acta matrimonial como testigos del novio el señor José C. Suárez y el doctor Raúl Valdés Fauli.
Mis votos aquí.
Por la felicidad de los novios.

ESTELA DE LA LASTRA

Un día feliz.
De satisfacciones y alegrías.
Será el de hoy para Estela de la Lastra y Arenas.
Linda señorita.
De una promoción que surje...
Hija de la señora Viuda de la Lastra, Nena Arenas ,tan gentil y tan interesante.
Estela cumple en esta fecha la dulce edad de catorce años.
Celebrará el fausto suceso en la reunión de catorce de sus amiguitas predilectas.
Habrá un Cake.
Con tres sorpresas...
Estará entre las catorce cintas del simbólico dulce.
Una fiesta.
De encantadora sencillez.

DE LA NOCHE OLIMPICA

Pasó la fiesta.
Gran fiesta del sábado.
Fué la del simpático Olimpia **Sporting Club** en el teatro Nacional.
Hubo un premio.
Entre otros premios más.
Un riquísimo mantón, adquirido en **El Encanto**, que tocó en suerte a la bella señorita Georgia Sánchez Manduley, poseedora de la papeleta marcada con el número 491.
Que fué la favorecida.
¡Enhorabuena!

MARTES DE CAMPOAMOR

Día de moda.
En Campoamor hoy.
La cinta **El trapero**, creación genial del **petit** actor Jackie Coogan, pasará por la pantalla del coliseo de San José e Industria.
Será en los turnos elegantes.
Tarde y noche.

Enrique FONTANILLS.

De piel color champagne $7.00

PELETERIA BENEJAM SAN RAFAEL E INDUSTRIA

¿DONDE VAMOS A REFRESCAR?

Eso no se pregunta, para la gente bien no hay más salón que el de

"LA FLOR CUBANA" Galiano y San José TELEFONO A-4284

Diariamente 29 clases de ricos helados. Bocadillos exquisitos. Pasteles. Dulces Finos. Golosinas de todas clases.

ESMERADO SERVICIO PARA BODAS, BAUTIZOS Y REUNIONES

=869 3 alt. d-11

CASA "GOYA" DE BILBAO, ESPAÑA

EQUIPOS · GOYA · CANASTILLAS · ROPAS DE NIÑOS

La casa de los Trousseaux y de las Canastillas. Verdaderas preciosidades en ropa interior femenina, juegos de cama, mantelerías y ropa de niños.

NEPTUNO 133 - BAJOS

Para Débiles y Convalecientes, RECONSTITUYENTE SANSON

Tonifica-Fortalece-Engorda.

— Pídalo en las Boticas —

LA NACIONAL

GALIANO 37 ESQ. A VIRTUDES TLFO. M 4830

Vestidos de Seda Franceses a $15 y $25

Vestidos de Guarnición Calada, Suiza a $ 4.50

Fajas Treo, Warner, H. W. y Ninón, Regaladas, desde $1.25

MOVIMIENTO DE ENFERMOS

HOSPITAL GENERAL CALIXTO GARCIA

Mayo 17 de 1926

Director: doctor López Silvero.
Médico de guardia: doctor Rafael Ortega.
Alumno de Guardia: señor Remigio Bravo.

LISTA DE INGRESOS

Jaime García, 24 años, natural de España; Cipriana Carbonell, 55 años, natural de Los Palos; Dolores Almonacid, 76 años, natural de Manzanillo; Tomás Blanco, 76 años, natural de Gatabanó; Mack Cano, 36 años, natural de Inglaterra; Rafael Quiveo, 30 años, natural de Epaña; Manuel Infante, de 28 años, natural de Regla; Ricardo Lombillo, de 46 años, natural de la Habana; Antonio Rodríguez, de 58 años, natural de Canarias; Colino Haper, de 51 años, natural de Inglaterra; Antonio Denir, de 28 años, natural de Vueltas; Nicolasa González, de 19 años, natural de la Habana; Juana Hernández, de 55 años, natural de Cuba; Adriano Navarro, de 48 años, natural de Remedios; Josefina Ramos, de 19 años, natural de Guara; Juana Valdés, de 40 años, natural de la Habana; Manuel Pérez, de 20 años, natural de España; Francisco Freire, de 46 años, natural de España; Catlaina A. Font, de 55 años, natural de Sagua la Grande; Olimpia Moré, de 38 años, natural de la Habana; Alicia Morejón, de 39 años, natural de la Habana; Luciano Martínez, de 26 años, natural de la Habana; Petrona González, de 27 años, natural de Pinar del Río; Margarita González, de 21 años, natural de la Habana; Bernardo Corredor, de 20 años, natural de España; Leopoldina Linares, de 40 años, natural de Vereda Nueva; Mercedes Flores, de 40 años, natural de San Diego de los Baños; Regino Bobadilla, de 50 años, natural de Marianao; José de la Puente, de 27 años, natural de Cárdenas; Tranulino Sarria, de 23 años, natural de Los Palacios; Aurelio Hernández, de 47 años, natural de Cárdenas; Sedgio Castañet, de 4 años, natural de la Habana; Acela Urrutia, de 40 años, natural de Pinar del Río; Santiago González, de 47 años, natural de Trinidad; Pastor Fernández, de 46 años, natural de Matanzas; Ceferina Díaz, de 17 años, natural de la Habana; Josefina Pardo, de 23 años, natural de la Habana; Andrés Siam, de 30 años, natural de China; Felipe Pineda, de 38 años, natural de San Diego de los Baños; María González, de 22 años, natural de Cienfuegos; Vicente Cartaya, de 29 años, natural de Matanzas; Esteban Sotolongo, de 22 años, natural de Cárdenas.

Enfermos comunes	705
Enfermos Tuberculosos	129
Enfermos Veteranos	56
Total	890

Médico de imaginaria: doctor Vicente Banet.

LISTA DE SALIDAS

Juana María Sánchez, de 31 años, natural de Guines; José Manuel Valdés, de 17 años, natural de Vueltas; Chin Yon, de 29 años, natural de China; Carmen Fernández, de 22 años, natural de Alquizar; Manuel Azcoitia, de 47 años, natural de Camaguey; Pascual García, de 62 años, natural de la Habana; Antonio Martínez, de 90 años, natural de Trinidad; Petronila Zayas, de 18 años, natural de Paso Real (Pinar del Río), Mariana Rivero, de 23 años, natural de Cascajal; Cándido Camino, de 14 años, natural de la Habana; Regino Rodríguez y Sarrosola, de 8 años, natural de la Habana; Silvestre Suárez Cabrera, de 42 años, natural de la Habana; Josefina Madera Falcón, de 7 años, natural de Artemisa; Juan Hermida, de 2 años, natural de la Habana; Margot Martínez, de 15 años, natural de Pedro Betancourt; Isoy Hoffman, de 8 años, natural de América; Manuel María Orta, de 11 aos, natural de la Habana; Manuel Igalzada, de 5 años, natural de la Habana; José Ramón Sánchez, de 22 años, natural de la Habana; Román Ducasa, de 11 años, natural de la Habana; Olimpio Moré Oliva, de 38 años, natural de la Habana; Francisco Silva Cortés, de 22 años, natural de la Habana; Florentino Alvarez, de 23 años, natural de Sagua la Grande; Sofía Jenara González, de 37 aos, natural de Santiago de las Vegas; Juan Ibarra Alfonso, de 73 años, natural de Cuba; Martín Nates, de 48 años, natural de España; Iluminada Fernández, de 12 años, natural de Batabanó; Angel Herrero, de 26 años, natural de Guanajay; Arrighi Dominiqui, de 19 años, natural de Francia; José Barrios Ajena, de 46 años, natural de San Juan y Martínez; Amelio Fernández, de 47 años, natural de Cárdenas.

FALLECIDOS

Ricardo Lombillo, de 46 aos, natural de la Habana; Andrés Rodríguez.

DEFUNCIONES DE AYER EN LA HABANA

DIA 17

Antonio C. Carvajal, blanco, de 57 años, Salvador 56, Erisipela; Armando Pagés, blanco, de 11 meses, Franco 15, Gastro enteritis; Antonio de Ledia, blanco, de 48 años, Franco 34, Tuberculosis pulmonar; Manuel Sánchez, blanco, de 65 años, Cerro 472, Arterio esclerosis; Manuel Gutiérrez, blanco, de 76 años, San Lázaro 358, Colapso cardíaco; María Hernández, blanca, 38 años, Hospital Municipal, Traumatismo por aplastamiento; Francisca Hidalgo, blanca, de 60 años, M. Pruna, Arterio Esclerosis; Catalina González, negra, 60 años, Cristina 64, Edema pulmonar; Manuel Suárez, blanco. 70 años, Covadonga, Pleuresía; Manuel López, blanco, 23 años, Santa Catalina, Bronco-neumonía; Antonio M. Alonso, blanco, 13 meses, Pérez 2, Infección intestinal; Laim Yi, asiático, 31 años, Manrique 168, Enteritis; José Prieto, blanco, 6 días, Hospital Mercedes, Debilidad congénita; Enriqueta de la Torre, blanca, 45 años, Corrales 261, Enteritis crónica; Augusto González, blanco, 32 años, Gertrudis sin número, Tuberculosis pulmonar.

El martes de la semana pasada hemos hecho una selección de artículos de distintos departamentos con el fin de ofrecerlos ese único día a precios especiales. Cada artículo se ha vendido en su departamento. Es decir, que esos artículos han sido rebajados de precio para la venta del martes exclusivamente. Desde el día siguiente se vendieron otra vez a los precios anteriores. Nuestra estimada clientela supo apreciar los beneficios que con aquella venta especial le brindaba **El Encanto**, y nos ha compelido a que hiciéramos lo mismo todos los martes. Accediendo, pues, a generales y reiteradas solicitaciones hemos hecho para hoy—segundo martes—una nueva selección de artículos rebajados de precio para hoy únicamente, pues mañana volverán a venderse a su verdadero precio. He aquí los artículos seleccionados para hoy:

Crepé y **georgette** estampados de seda, franceses, muy finos, en diversos estilos, de $3.50 la vara rebajados—para hoy solamente—a $2.35.

Cortes de vestido formando guarnición en voile estampado y poplín. Cada corte trae un figurín.

A $2.00 el corte.

Volante de linón y de **voile**, bordados y calados, en los colores más en boga, de 112 centímetros de ancho, a $1.45.

Tela Rica número 50, a $2.50 la pieza de 11 varas.

Juegos de mantel de color entero y blancos con cenefa rosa, azul, amarilla y roja. Estos juegos se componen de un mantel y seis servilletas grandes, para comida, a $4.90.

Calcetines para niños, 3/4 de largo, tipo **sport**, puño vuelto de fantasía, tamaño 6 al 9-½, en los colores **peach**, gris, carnelita, **beige, champagne, fr. nude** y blanco, a 45 centavos el par.

Medias de pura seda marca "Encanto", tejido semigrueso, en 21 colores diferentes, entre ellos los más de moda, a $1.75 el par.

Sólo para hoy.

Para Caballeros

Calcetines H R 77

A $3.50 la ½ docena

Y otros también de hilo blancos con listas negras, y de color con listas en diferentes tonos, a igual precio.

Payamas a $1.85 una

De buen **"soisette"**, en blanco, **beige**, azul y lila, en todas las tallas.

Pañuelos de hilo de color a $1.75, ½ docena

Son de hilo puro, en gran variedad de dibujos. Antes valían $3.50.

Cortes y Retazos

Hoy, martes—en vez del lunes—, venta especial de cortes y retazos de telas varias en las respectivas secciones. También se venden en el "Departamento Económico", al que todos los días llevamos nuevas telas de verano considerablemente rebajadas de precio.

Màs Sombreros

Ayer hemos anunciado una nueva y espléndida colección de vestidos, y hoy hemos puesto a la venta otra colección de sombreros franceses, que hemos marcado a precios módicos: desde $12.50. En todos los colores.

Sección Especial

También en la Sección Especial—tan popular, tan visitada—hemos puesto a la venta una nueva remesa remesa de sombreros Bangkok para jovencitas, adornados de cintas o con motivos de fantasía, y otros con preciosas flores pintadas. A $3.50 y $3.75.

La Cuba Co. da un plazo a los obreros para que vuelvan al trabajo

CAMAGÜEY, Mayo 17.— DIARIO.—Habana.— La Empresa del Ferrocarril de Cuba ha dirigido hoy un llamamiento a los empleados y obreros en huelga, invitándolos a que reanudasen sus labores y ofreciéndoles darles los mismos cargos y puestos que desempeñaban el día 13 al estallar el movimiento, advirtiéndoles que si no lo realizaban dentro del plazo de 48 horas, que vencerán a las seis de la tarde del día 19, la compañía procederá a utilizar los servicios de personal procedente de otras empresas que tiene ya preparado, el cual será mantenido definitivamente, a base de competencia y buena conducta.

Además se advierte a los obreros que el Gobierno por medio de fuerzas públicas, garantiza la seguridad personal y tranquilidad de los que quieran trabajar.

Firman el llamamiento J. J. Piad, Ingeniero Jefe; A. Jiménez, Superintendente de talleres; F. J. Easley, Superintendente general de transportes, y M. Cibrán, Administrador general.

El ejército mantiene estrecha vigilancia en la ciudad, reinando tranquilidad absoluta.

Ayer marchó hacia esa, el señor Escipión de Varona, Presidente del bloque agrícola, quien realizará gestiones tendentes a beneficiar la importante asociación de colonos camagüeyanos.

Herrera.

DEBE RESTITUIRSE LA PROPIEDAD EXTRANJERA EXPROPIADA

WASHINGTON, Mayo 17.—(U. P.)—El Senador Borah, ha sostenido ante el Senado que la propiedad extranjera que fué expropiada durante la guerra debe ser restituida a sus dueños antes de que termine la actual legislatura Borah acusó al Gobierno de los Estados Unidos de "dilapidar y de no haber sabido dirigir la administración de dichos bienes". Sostuvo también que "es contrario al credo nacional norteamericano, la práctica de confiscar la propiedad extranjera."

EL SECRETARIO DE ESTADO IRA A ROMA EN JUNIO

ROMA, Mayo 17.— (U. P.)— El Secretario de Estado de Cuba, señor Carlos Manuel de Céspedes, hará un viaje, desprovisto de carácter oficial por Italia, a principios de Junio próximo, según anuncio que circuló hoy en las esferas diplomáticas de esta capital.

EMBARCAN PARA LOS ESTADOS UNIDOS LOS PRINCIPES HEREDEROS DE SUECIA

ESTOCOLMO, Mayo 17. — (U. P.) —Los príncipes herederos del trono de Suecia, Gustavo Adolfo y su esposa, han embarcado en el trasatlántico "Gripsholm", en dirección a los Estados Unidos, donde visitarán Nueva York, Chicago, Minneapolis, Saint Paul, el Parque Nacional de Yellosstone, Salt Lake City, Utah, embarcando en San Francisco, para el Oriente, el día 1o. de Agosto.

NUEVO AGREGADO COMERCIAL NORTEAMERICANO PARA LA HABANA

WASHINGTON, Mayo 17. — (U. P.) — El Secretario de Comercio, Hoover ha nombrado para suceder a Carlton Jackson, en el cargo de agregado comercial en la Embajada de los Estados Unidos en la Habana, a Frederick Todd, de Des Moines.

Carlton Jackson ha renunciado con el propósito de dedicarse a asuntos particulares.

PARIS-VIENA

AVE. DE ITALIA, 102 - TEL. A-2859.

DE BOCA EN BOCA

Así corre de día en día el nombre de PARIS-VIENA entre las personas apreciadoras de lo bueno y artístico, como la única casa en la Habana donde halla el cliente verdadera satisfacción a sus deseos. Para hacer un regalo que se agradezca y a la altura de las circunstancias, recuerde a PARIS-VIENA.

TODO ESTA MARCADO CON PRECIO FIJO

EL HOTEL "NEW FORREST"

Calle 49, cerca de Broadway. Cable "Newforrest", New York. Un nuevo hotel en el corazón de la ciudad, cerca de los teatros, tiendas, ferrocarriles.
300 habitaciones, 300 baños, desde tres pesos.
Dieciséis pisos; cada habitación da afuera; y un restaurant a precios moderados; también departamentos sin amueblar.
Wm. F. Thomann, Administrador, anteriormente con el Hotel Hargrave.

Pamelas de paja de Italia, desde la más económica a la mas fina.
Sombreros de Seda, y combinados con esterillas de novedad, en infinidad de estilos y colores.
Medias de Seda, en todos los colores, desde 50 cts.
Corsés, Fajas y Ajustadores, un surtido espléndido en clases y precios.
¡¡PRECIOS ESPECIALES PARA HOY!!

EL SIGLO XX

GALIANO Y SALUD
Departamento de Camiseria
5026 2d-18

M.E.C.D. 2016

CAMPOAMOR

Bajo la dirección de la METRO-GOLDWIN-MAYER

HOY MARTES 18 HOY

GRANDIOSO ESTRENO EN CUBA

De la obra cumbre de la cinematografía moderna.

EL TRAPERO

(THE RAG MAN)

La película más sentimental de

JACKIE COOGAN

La historia conmovedora del heroísmo de un niño vagabundo que recoge trapos e inmundicias por las calles de New York y que todos conocían por el pequeño

TRAPERO

En cuya labor artística se destaca vigorosamente el genio de gran actor, del genial niño,

JACKIE COOGAN

y que hará sentir en las más diversas e intensas emociones.

EN LAS TANDAS DE 1, 3, 5, 7 y 9 y media.

Con música especial adaptada a la película.

TANDAS DE 1 y 3 . . . . . LUNETAS 40 cts.
TANDAS DE 5, 7 y 9 y media . . . . LUNETAS 60 cts.

LUNES 24
Próximo Gran Estreno
"CONFESIONES DE UNA REINA"
por Alice Terry

Repertorio METRO-GOLDWIN-MAYER.—Prado 41.

5017 1d-18

LA MODERNA POESIA
HABANA

OBRAS DE LUIS JIMENEZ ASUA

DERECHO PENAL. Tercera edición.
Un tomo en pasta española. . $5.50
LA SENTENCIA INDETERMINADA. EL SISTEMA DE PENAS DETERMINADAS.
Un tomo pasta española. . . . $2.50
EL ESTADO PELIGROSO.—NUEVA FORMULA PARA EL TRATAMIENTO PENAL Y PREVENTIVO.
Un tomo pasta española. $2.00
CASOS DE DERECHO PENAL
Un tomo pasta española. . . . $1.50
ESTUDIO CRITICO DEL PROYECTO DE CODIGO PENAL ITALIANO DE 1921. CONFERENCIAS PRONUNCIADAS EN LOS DIAS 8, 18 y 26 DE NOVIEMBRE DE 1921.
Un tomo pasta española. . . . $1.50
EL DERECHO PENAL DEL PORVENIR. LA UNIFICACION DEL DERECHO PENAL EN SUIZA.
Un tomo pasta española. . . . $2.00
LA LEGISLACION PENAL Y LA PRACTICA PENITENCIARIA EN SURAMERICA.
Un tomo en rústica. $0.60
EL ANTEPROYECTO DE CODIGO PENAL SUECO, 1916.
Un tomo en rústica $0.50
TRABAJOS DEL SEMINARIO DE DERECHO PENAL.
Tomo primero en pasta española. $3.50

FRANCISCO CARRARA. Programa del curso de derecho criminal desarrollado en la Real Universidad de Pisa. Traducido de la décima edición italiana. Adicionada con el derecho penal moderno y español por LUIS JIMENEZ DE ASUA.
Un tomo primero, parte general, encuadernado en pasta española $4.50
ENRIQUE PESSINA.—Elementos de derecho penal.
Un tomo pasta española $5.00
PASQUALE FIORE.—Tratado de derecho penal internacional y de la extradición.
Un tomo pasta española . . . $3.00
FRANZ VON LISZT.—La legislación penal comparada.
Un tomo pasta española. . . . $5.00

"LA MODERNA POESIA"

Pi Margall. (Obispo) 135 y 137.

Apartado 05, Habana.

PI Y MARGALL Y PLACIDO
TEL. (CENTRO PRIVADO) A-7714 APARTADO, 605
HABANA

DELICIOSO: CORDIAL QUINA-CACAO -VINO- $1.20 SARRÁ BUENAS FARMACIAS

CUTIS-TERCIOPELO JABÓN-A-DE-LA BRUJA (DE HAMAMELIS) LEGÍTIMO $1.50 SARRÁ BUENAS FARMACIAS

TEATROS Y ARTISTAS

LA TEMPORADA DE OPERA

HOY DEBUTA EL TENOR GIGLI

ANDREA CHENIER

Con la bella e inspirada ópera de Giordano, **Andrea Chenier**, se inaugura la temporada de ópera hoy en el Teatro Nacional.

La sociedad habanera, que desde hace tiempo no oye una buena Compañía y que tan aficionada es al arte lírico, llenará hoy el primero de nuestros coliseos.

Hay verdadero entusiasmo para asistir a la función inicial de la **stagione.**

Debuta un tenor de facultades admirables y de exquisita escuela, que en Europa y en los Estados Unidos ha alcanzado los más ruidosos triunfos.

Milán, Roma, Madrid y New York, son testigos de sus grandes éxitos artísticos.

En el Metropolitan se le considera como el cantante más próximo a Caruso, en lo que a la trasmisión de las emociones se refiere y a la belleza de la voz.

Gigli es un artista consagrado por la Fama y no va a discutirse ahora.

Con él debutarán Blanca Soroya, soprano de méritos positivos, y el notable barítono Mario Basiola.

La ópera que se cantará en la función inaugural será presentada de manera espléndida.

Puede decirse, sin temor a errar, que la primera función de la Compañía organizada por la Empresa Segurola-Guardia, será un extraordinario acontecimiento artístico.

EL TRIUNFO DE ROBERTO UGHETTI EN PAYRET

"La Bayadera" fué cantada anoche por el notable barítono Roberto Ughetti.

El joven cantante dijo admirablemente el Fox del acto tercero de la brillante opereta de Emmerich Kalmann...

Roberto Ughetti, es un magnífico "Rajah" indú, que sabe encerrar en su hermetismo oriental, la pasión enorme que en su temperamento de fuego despierta, la cautivadora simpatía, la encantadora frivolidad, la fina elegancia de una mujer de París, pasión que estalla en un sollozo al final de esa sugestiva página musical, que es el eje de la obra.

Marina Ughetti hace también sugestivamente la "Odette".

Para hoy, ambos artistas tienen a su cargo los papeles principales de otra obra de Kalmann, La Holandesita, deliciosa producción.

El jueves por la noche Roberto Ughetti cantará Los Gavilanes.

Esta es una gran novedad para el público, que espera que, en esta obra, repita sus triunfos de El Gato Montés y de Las Golondrinas.

LA FUNCION EN HONOR DE ENRIQUETA SERRANO

Se celebró anoche, en el eatro Martí, según habíamos anunciado, la gran función extraordinaria organizada en honor y beneficio de la primera tiple cómica Enriqueta Serrano.

El programa que eligió la aplaudida artista, que fué cumplido con singular acierto, era, en verdad, atrayente y cautivó al público.

La concurrencia, que fué numerosísima, aplaudió con entusiasmo inmenso la actuación de la graciosa artista española, a la cual se rindió un gran tributo de simpatía.

La obra escogida — **La Princesa del Dollar** y los **morceaux** de concierto — gustaron a los devotos admiradores de la **seratante.**

Recibió la joven tiple muchos y muy valiosos obsequios.

La temporada de Martí, que sigue desarrollándose con gran éxito, toca a su término. El día 28 saldrá la Compañía hacia la América Central y la América del Sur para cumplir los contratos que ha firmado Santacruz con los más importantes teatros de la América española.

Antes de partir la Compañía se efectuará en Martí, una gran función extraordinaria como homenaje a Augusto Ordóñez, el **divo** asturiano.

Se cantará la ópera **Tosca.**

Ordoñez será el **Scarpia,** Pilar Aznar **Flora Tosca** y Díaz el **Cavaradossi.**

COLUMNAS DEL MAESTRO

EL CLUB ROTARIO DE LA HABANA CELEBRARA UNA SESION SOLEMNE EN HONOR DEL MAGISTERIO

EL CLUB ROTARIO Y LOS MAESTROS

El Club Rotario de la Habana, celebrará el día 20 de mayo una sesión solemne en honor del magisterio público, en demostración del respeto y de las simpatías que su actuación les inspira.

A ese fin se ha dirigido a la Junta de Educación de la Habana, pidiendo la designación de seis de las más distinguidas maestras del distrito, para que en representación de todos sus compañeros, asistan a este acto, habiendo sido designadas las Sra. Mercedes Fernández Fuentes, Srtas. Mercedes Medina, Rosario Pino, Gertrudis Moreno, Juana María Guardado y Sra. María Luya. También asistirán 9 niñas de la Escuela 4 que recitarán y cantarán himnos en esta fiesta, las que serán dirigidas por la profesora de música Srta. Esperanza Alvarez.

IMPORTANTE RESOLUCION DEL PRESIDENTE DE LA JUNTA DE EDUCACION

El Sr. Leopoldo Massana, entusiasta Presidente de la Junta de Educación, que desde el poco tiempo que lleva al frente de la misma actúa con singular empeño y actividad en beneficio de los intereses a él confiado, ha dictado en el día de ayer el decreto, que por su importancia para el magisterio habanero transcribimos. Dice así:

Por cuanto el Sr. Víctor Maza, que se dedica al negocio de préstamos de dinero, ha ocurrido verbalmente a esta Presidencia haciendo entrega de un recibo otorgado por una empleada de la Junta de Educación de la Habana, reconociéndose deudora al Sr. Maza, de la suma de doscientos pesos al diez por ciento de interés mensual:

Por cuanto lo convenido entre la do por el Sr. Maza no era otro que el de recabar del que provee una acción para obligar a la empleada al pago de esa obligación, acompañando dos copias notariales de un poder que la empleada otorgó al Sr. Maza y que más tarde revocó.

Por cuanto el convenido entre la citada empleada y el Sr. Maza es un asunto que no corresponde a la jurisdicción de la Junta de Educación, por el carácter personal y privativo que lo determina:

Por cuanto es deber del que provee velar por el cumplimiento de las leyes y de los acuerdos y resoluciones de la Corporación, no permitiendo que esos asuntos ajenos por completo a la Escuela y a la Junta, se lleven a las mismas con merma del prestigio a que son acreedoras ellas:

Por tanto; tengo a bien:

Resolver:

1o. No acceder a esa solicitud verbal del Sr. Maza para que se obligue a la empleada a que le abone la cantidad que le adeuda por no ser del conocimiento de la Corporación ni estar en las facultades que la ley me otorga.

2o. Que por el Secretario de la Corporación y el Administrador Escolar se haga saber en sus respectivos Departamentos, que esas clases de transacciones no se deben ni pueden realizar en los mismos sin incurrir en graves responsabilidades que serán en cada caso exigidas con todo el rigor de la ley.

3o. Que se devuelva al Sr. Víctor Maza el recibo y poderes que entregó al hacer su solicitud.

Comuníquese, publíquese sin el nombre de la empleada para generar conocimiento y dese cuenta a la Corporación.

Habana, 17 de mayo 1926.

Leopoldo Massana Pérez,
Presidente de la Junta.

CARTA DEL SR. RAFAEL PRADO

El Sr. Rafael Prado se dirige al Sr. Presidente de la Asociación Nacional de Maestros, en carta que transcribimos, declinando el homenaje que por un grupo de maestros se le preparaba, con motivo de haber sido jubilado del cargo de Secretario de la Junta de Educación de este distrito, en la cual muestra también su gratitud por la intención citada.

He aquí su carta:

Habana, mayo 10 de 1926.

Sr. Presidente de la Asociación Nacional de Maestros Públicos.

Señor: He tenido noticias que esa Asociación está organizando un homenaje en mi honor, con motivo de haberme separado del cargo de Secretario de la Junta de Educación de la Habana.

Agradezco, en todo lo que vale, esa prueba de afecto de mis buenos amigos los maestros, los cuales, hoy como ayer, siempre pueden contar conmigo; pero por motivos de salud me veo precisado a no aceptar dicho homenaje, y nadie, Sr. Presidente, con mayor autoridad que Vd., puede testimoniarlo, pues en una ocasión, no muy lejana, tuvo Vd. la bondad de acompañarme a mi casa, por encontrarme enfermo, y aún continúa igual mi salud.

Así, sea Vd. fiel intérprete de este sentimiento mío de gratitud hacia los maestros, y ruégole al mismo tiempo les comunique que es mi deseo, que cualquier efectivo que la Asociación haya recolectado con este motivo, sea destinado a realizar alguna obra benéfica de las muchas que ella patrocina.

Cumple a mi deber hacer llegar a Vd., a todos los miembros de esa Asociación y a los maestros en general, mi mejor saludo de despedida, rogándoles me excusen si he podido en alguna ocasión tener con ellos alguna exigencia, pues esta ha sido siempre guiado por el deseo de cumplir a conciencia con los altos deberes de mi cargo y en beneficio de la enseñanza; pero nunca movido por sentimiento que no fuese levantado y digno. No sé en qué pueda servirles en lo porvenir; pero si creyesen ustedes, los maestros, que en algún momento pudiera servirles, llamen a cualquier hora a mi casa para poner de mi parte cuanto de mí dependa en obsequio de ustedes.

Sin otro asunto, queda muy atentamente de Vd.

R. Prado.

S. c.: Juan B. Zayas y Sta. Catalina, Reparto Mendoza, Víbora.

Tenemos entendido que aún no se había organizado este homenaje, que sólo era una idea expuesta por distintos maestros y que el Sr. Alfonso había recogido con entusiasmo para tratarlo en Junta Directiva, pero visto el deseo del Sr. Prado, probablemente se desistirá de estos propósitos.

¿RESISTENCIA PASIVA?

En la tarde de ayer, la Junta de Educación, que había sido convocada por segunda vez, debía celebrar sesión; pero como en la anterior ocasión el Sr. Raúl López no asistió a integrar el quorum, por lo que fué imposible efectuarla.

A fin de evitar los perjuicios que pueda traer a la escuela la no celebración de sesiones, el Presidente actual de la Junta Sr. Massana, ha determinado resolver, de acuerdo con las atribuciones que le están conferidas por la Legislación Escolar vigente, por medio de decretos todos aquellos asuntos que no puedan sufrir demora en su tramitación, evitando así el daño que puedan ocasionar a un tercero.

EL PREMIO "EL BESO DE LA PATRIA"

Las escuelas públicas números 2, 12, 18, 22, 38, 42, 44, 50, 54, 58, 64, 66, 82, 85, 97, y 1, 5, 9, 11, 19, 29, 35, 39, 43, 46, 47, 63, 75, 78, 81, 83, 91, 51, Granja Delfín, Centro Escolar "José María Zayas", bajo la inmediata inspección de la distinguida y culta señorita doctora Angeles García y del ilustrado y competente Dr. Manuel A. de Carrión, efectuarán la ceremonia cívica de "El Beso de la Patria", el día 20 de mayo, a las ocho y media a. m. en el cine Cerro Garden, situado en la calzada del Cerro y Santa Teresa, debiendo concurrir los directores y maestros con los niños premiados.

El programa que se ha combinado para este acto cívico, es el siguiente:

1. Himno Nacional.
2. Discurso explicativo de la significación del Premio y de sus derivaciones cívicas-morales, por el Sr. Leopoldo Massana, Presidente de la Junta de Educación.
3. Descenso lento de la Bandera Nacional sobre los escolares premiados.
4. Entrega de los diplomas e imposición de las insignias, por el que presida el acto.
5. Recitación de poesías.
6. Himno "El Beso de la Patria" por las escuelas públicas números 2, 44, 66 y Centro Escolar "José María Zayas".
7. Desfile de los escolares por debajo de la Bandera.

OTRAS NOTICIAS

El Sr. Presidente de la Asociación Nacional de Maestros, ha tenido, en la tarde de ayer, una extensa entrevista con el Presidente de la Junta de Educación e Inspector del Distrito, relacionada con el desenvolvimiento de las labores escolares en esta capital. De esta entrevista se guarda la mayor reserva.

También estuvo en la Secretaría de Instrucción Pública, gestionando varios expedientes de retiro, el pago de mensualidades adeudadas a distintos maestros de la provincia y a rogar la resolución de la solicitud de los maestros normalistas relacionada con el abono de las asignaturas sin examen.

El Sr. Massana visitó, en el día de ayer, las escuelas 11, 12, 3, 32, 36 y 2 quedando complacido del funcionamiento de las mismas.

Ha dado instrucciones al Sr. Administrador Escolar, para que cite a los propietarios de las casas escuelas al objeto de llamarles la atención sobre reparaciones que hay que realizar en las casas para que respondan a los fines a que están destinadas.

Felicitamos al Sr. Massana por esta iniciativa.

GRAN ESTRENO EN CUBA

FAUSTO

HOY MARTES 18 MIERCOLES 19

5¼ 9¾ CECIL B. DE MILLE presenta la colosal producción titulada

EL HIMNO DE LA TRAICION

(THREE FACES EAST)

Genial interpretacion de

JETTA GOUDAL
CLIVE BROOK

HENRY B. WALTHALL Y ROBERT AMES

bajo la experta dirección de

RUPERT JULIAN

"TRES CARAS AL ESTE" era el santo y seña para todos los misterios del espionaje en la gran guerra mundial

Un drama que nos demuestra que el destino guía nuestros pasos en la vida, y que las escenas son según la suerte dispone.

PRODUCERS DISTRIBUTING CORP Representada por MEDAL FILM Co - Consulado 92-A

TEATRO
WILSON
BELASCOAIN Y SAN RAFAEL

HOY • Ventilación Moderna • Confort-Elegancia • HOY

5 y cuarto p. m. 9 y media p. m.

Henry Russell, presenta a ISABELITA RUIZ, en

HACIA LA GLORIA Y EL AMOR

(Música adaptada)

LUNETA 40 cts.

A las 8 p. m.

Elaine Harmmenstein, y Lou Tellegen, en:

AMOR DE APACHE

LUNETA 30 cts.

CINEMA
INGLATERRA
SAN RAFAEL Y CONSULADO.

HOY • El mas fresco de la Habana • HOY

2 p. m. 5 y cuarto y 8 45 p. m.

Erid Von Stronhein, presenta a Gibson Gowland y Zazu Pitts, en:

CODICIA

2 p m LUNETA 30 cts

5 y cuarto y 9 y 45. LUNETA 40 cts.

2 p. m. (MATINEE) y 8 y media p. m.

Douglas Fairbanks, en

DON Q. HIJO DEL ZORRO

8 y media LUNETA 30c.

5019 1 d-18

RIALTO

Anoche fué exhibida con bastante buen éxito, en el siempre concurrido teatro Rialto, la emocionante producción dramática en nueve actos del bien seleccionado repertorio de los Artistas Unidos, titulada El Rey del Desierto en la que realiza una admirable labor escénica el tan celebrado trágico americano William S. Hart. La película gustó mucho por su admirable argumento y por el excelente trabajo fotográfico. Vuelve hoy en los turnos preferidos de cinco y cuarto y nueve y cuarenta y cinco, y no es de dudarse que constituirá otro éxito como el de ayer. También será exhibida la comedia en dos actos Vacaciones y una revista de acontecimientos internacionales.

Para las secciones iniciales de la 1:30 y 7:00 p. m., se anuncia la exhibición de los últimos episodios de la sensacional serie titulada Los Horrores de la China.

Cúbrense las secciones especiales de las tres y ocho y media, con la exhibición de la preciosa producción dramática en ocho actos y que ha obtenido mucho éxito en anteriores exhibiciones titulada El Canto Nupcial en la que tanto distinguése en el papel central de la obra, la encantadora estrellas Leatrice Joy.

Mañana nuevas exhibiciones de la sensacional y lujosa producción Pícara y Caprichosa y más adelante La Apache por Priscilla Dean y Una Esposa en Venta, esta última de gran lujo y admirable argumento.

1078. 1-d. 18.

Felicitaciones al Presidente de la Cámara de Comercio Americana de Cuba

William P. Field, presidente de la Cámara de Comercio Americana de Cuba, ha recibido tantos cables de felicitaciones y gracias de las distintas corporaciones económicas y de particulares, por su discurso ante la junta anual de la Cámara de Comercio de los Estados Unidos, en Washington, la semana pasada, que le ha sido completamente imposible acusar recibo de todos en particular.

Mr. Field desea, por medio de la prensa, expresar su agradecimiento a todos, con su sincero aprecio, por las corteses felicitaciones recibidas por él.

CABLES CAMBIADOS ENTRE EL PRESIDENTE GERARDO MACHADO Y WILLIAM P. FIELD, PRESIDENTE DE LA CAMARA DE COMERCIO AMERICANA DE CUBA

William P. Field.
Washington, D. C.

Enterado por la prensa con el mayor agrado del brillante discurso pronunciado por usted ante la Cámara Nacional Comercio de los Estados Unidos con ocasión de la décimocuarta junta anual de dicha corporación, complázcome en hacerle llegar con tal motivo una muy calurosa felicitación junto con mis gracias más expresivas como presidente de la República de Cuba por medio tan elocuente con que ha sabido usted defender nuestros intereses económicos tendiendo a intensificar de esa manera las relaciones comerciales entre la gran república americana y este país. Saludolo afectuosamente y reitérole mis congratulaciones. (Firmado) Gerardo Machado".

Al cual Mr. Field contestó como sigue:

General Gerardo Machado.
Presidente República de Cuba.

Tengo el gusto de acusar recibo de su cable expresando sus gracias y felicitándome por mi discurso ante la Cámara de Comercio de los Estados Unidos en Washington, y deseo expresarle mi sincero agradecimiento por su comunicación. Los esfuerzos de la Cámara de Comercio Americana de Cuba han sido y serán siempre dedicados a los mejores intereses de la República. Tenga la seguridad, Honorable Presidente, de nuestra calurosa cooperación y ayuda en su determinación para obtener mejor trato para Cuba mediante tratado con los Estados Unidos. De nuevo me uno a la Cámara en darle las gracias por sus señales de agradecimiento.

William P. Field,
Cámara de Comercio Americana de Cuba.

CABLEGRAMA DE FERNANDEZ GARCIA Y COMPAÑIA

Habana, mayo 15, 1926.
William P. Field,
New York City.

Su discurso ante representantes Cámara Comercio Americana alusivo a mejoras tarifas y mejor trato para Cuba por parte Gobierno Washington, expuesto con el conocimiento de su experiencia comercial se estima de gran importancia teniendo en cuenta la justicia que lo inspira y su amor hacia ambos países que pesará en esa gran nación reconociendo su conveniencia y le dispensará la protección que todavía necesita este pequeño país de quien siendo tan grande le ha prestado tantos favores ayudándolo desde sus luchas de independencia en todos los momentos posteriores esperamos contribuirá en esta aflictiva situación a hacerlo resurgir vigoroso como antes reciba usted la más expresiva felicitación por su valiosa e interesante labor cívica que no olvidaremos.

Fernández García y Compañía.

CABLEGRAMA DE LA AGRUPACION CIVICO ECONOMICA NACIONAL

William P. Field, c/o Hammond Talbot, 610 West 113 Street.
New York.

Reciba nuestras calurosas felicitaciones por su discurso en defensa de justicia para los intereses cubanos y americanos que usted representa.

Agrupación Cívico Económica Nacional.

Armando Pons,
Presidente.

Habana, mayo 15, 1926.
William P. Field,
New York.

Hemos leído muy identificados con las ideas expuestas por usted su discurso en la Cámara de Comercio de los Estados Unidos, como presidente de la Cámara de Comercio Americana de Cuba. No dudamos de que el pueblo norteamericano, con sus clases mercantiles al frente, demostrará su actitud hacia Cuba, haciéndola permanentemente próspera a la especial fertilidad de nuestro suelo y al valioso capital invertido en su industria azucarera, como antes cooperó a su independencia política.

Carlos Arnoldson,
Presidente.

Prado y Neptuno
RIALTO
Teléfono M-1831

HOY ESTRENO ESTRENO ESTRENO HOY

5.15 p. m. TANDAS ELEGANTES 9.45 p. m.

ARTISTAS UNIDOS

presentan nuevamente al más celebrado de todos los actores americanos que tanto se han distinguido en la pantalla

WILLIAM S. HART

en su maravillosa caracterización que ha sido objeto de calurosos elogios, titulada:

El REY del DESIERTO

(TUMBLEWEEDS)

De interesante argumento que entretiene y emociona, en el que gira a su alrededor un bello romante de amor con un sensacional e inesperado desenlace.

REPERTORIO DE ARTISTAS UNIDOS.—Labra 39.—Habana.

1.30 y 7.00 p. m. 3.00 y 8.30 p. m.

LOS HORRORES DE LA CHINA — Episodios 9 y 10

EL CANTO NUPCIAL — Por Leatrice Joy

PRONTO "UNA ESPOSA EN VENTA" PRONTO
Sensacional por Claire Windsor y Eugene O'Brien.

5015 1d-18

SOCIEDAD DE EL PILAR

La decana Sociedad del Pilar abrirá de nuevo sus puertas el sábado 22 de los corrientes, para la celebración de su Baile de las Flores, el que promete resultar muy brillante dados los grandes preparativos que viene realizando la entusiasta Sección de Recreo y Sport.

El jazz band del profesor Corman ha confeccionado un programa que hará en sumo las delicias de los concurrentes. El acreditado jardín "La Camelia" será el encargado de la confección de los preciosos bouquets con que serán obsequiadas las damas.

Las invitaciones para este baile, las familias que las deseen podrán adquirirlas en el local de la sociedad todos los días, de ocho a diez de la noche.

CINE OLIMPIC

Hoy en las tandas elegantes de 5 y cuarto y 9 y media la comedia de la Fox El Presunto Millonario.

Fox Film presenta la magnífica producción interpretada por la genial actriz Betty Compson y el gran actor Edmund Lowe titulada El Palacio del Placer.

Mañana en las tandas elegantes de 5 y cuarto y 9 y media Metro Goldwyn Mayers presentan a las hermanas Dorothy y Lillian Gish en la bonita película en 10 actos titulada Rómola.

Jueves 20 día de la Patria grandiosa matinee desde la 1 y media hasta las 5.

A reír con la cinta cómica Cuidado con la Pintura. Estreno de la sensacional cinta de Reed Howes, titulada El Relámpago de la Pista.

La emocionante producción de Kenneth Mc Donald La Escuela de los hombres.

Tanda de 5 y cuarto First National presenta a la linda actriz Corinne Griffith en la suntuosa producción titulada El Torbellino del Amor.

Tanda de 9 y media Santos y Artigas presentan la magistral producción interpretada por la genial actriz María Jacobini titulada Lo Insondable.

Viernes 15 Harold Lloyd en El Nietecito.

1057. 1-d. 18.

CINE TEATRO RIVOLI
RIVOLI
Calle 4 esquina a 5
REPARTO "LA SIERRA"

HOY MARTES 18. HOY

5.1/4 Tandas Elegantes 9.1/2

El Bandolero

Hermosa cinta, que tiene interpretación brillantísima en los artistas
PEDRO DE CORDOBA y RENEE ADOREE

Tanda de las 8.
Las bonitas comedias:
"TUPE SOBRADO EN PARIS"
"EL BOBO VOLADOR"
y "PAPEL BLANCO".

M.E.C.D. 2016

"OLIMPIC" Y "VERDUN"

TANDAS DE 5¼ Y 9½ TANDAS DE 5 Y 10

HOY GRAN ESTRENO EN CUBA

La FOX FILM DE CUBA presenta la colosal producción

EL PALACIO DEL PLACER

Magistral interpretación de

BETTY COMPSON

y EDMUND LOWE

Nina Ramano y Henry Folker

Original y emocionante producción que relata los amores y aventuras sensacionales de la famosa y bellísima bailarina española

Una película de arte y de costumbres españolas.

REPERTORIO DE LA FOX FILM DE CUBA.-LABRRA 73

FAUSTO

Igualmente a lo que habíamos dicho con anticipación resultó la función de Fausto de anoche. Un numeroso a la vez que selecto público, invadió por la tatrde y por la noche sus salones, para admirar la grandiosa cinta estrenada El Himno de la Traición en donde termina de dar a conocer su sabia inteligencia como artista de primera la hermosa y fascinadora Jetta Goudal, siendo fielmente secundada Henrry B. Walthall y Clive Broock, apareciendo en ella también caracterizando al célebre Kaiser de Alemania, Rupert Julián, director de la película. Se volverá a proyectar hoy en las tandas concurridas de cinco y cuarto y nueve y cuarenta y cinco de Fausto juntamente con la revista Novedades Pathé No. 23.

En la tanda de las ocho la graciosa comedia en dos actos por Monty Blank, titulada El Ganso Listo y en la correspondiente a la hora de ocho y treinta la extraordinaria producción de Warner Bross, dirigida por Ernest Lubistsh El Abanico de Lady Windermere por Irene Rich, May Mac Avoy, Bert Lytell y Ronald Colman.

El jueves, día de fiesta Nacional Adán y Eva una película del paraíso por la hermosa Marion Davies, producida por la Cosmopolitan Paramount.

Próximamente La Crisis por Nita Naldi y La Llama de Montmartre, por la trágica Pola Negri.

1081. 1-d. 18.

TEATRO VERDUN

EL PALACIO DEL PLACER

Revista y comedia Alas de Juventud por Diana Miller y estreno Víctimas de La Ley por Margarita La Motte y en tanda de cinco y cuarto estreno en Cuba El Palacio del Placer por Edmund Lowe y Betty Compson y por la noche el mismo programa de la matinee.

Matinee a las dos, revista y comedia Riquezas Malditas por Leatrice Joy El Caballero Errante por Art Acord y en tanda de cinco y cuarto El Conde de Luxemburgo por George Walsh y por la noche el mismo programa.

Viernes 21 estreno en tandas de cinco y cuarto y en diez p. m. Pícara y Caprichosa por Liliane Damita.

Sábado 22 estreno en tandas de cinco y cuarto y en diez p. m. Un Niño Peligroso por Richard Talmadge.

1079. 1-d. 18.

CINE GRIS

A las 5 y cuarto y 9 y cuarto, últimas exhibiciones de la magnífica obra que lleva por título La Modistilla Parisién. Un melodrama muy interesante, magistralmente interpretado por las estrellas Leatrice Joy, Ernest Torrence, Mildred Harris, Allan Forrest y 14 bellísimas modelos. A las 8 y cuarto ¿Sacramento o Pecado?, por Bebe Daniels.

Mañana miércoles 19 y juevs 20 Quiéreme Mucho... por Monte Blue y María Prevost.

El jueves 20 matinee a las dos: Sin Recursos, por Edna Miritm Sesenta Centavos la Hora, por Walter Hiers, Jacqueline Logan y Ricardo Cortez, y la sensacional película Ant El Honor y el Amor, por Richard Dix, Agnes Ayres y Teodoro Roberts.

Viernes 21 Su Hora, por Aileen Pringle y John Gilbert.

Sábado 22 Pecadores en Sedas, por Adolfo Menjou, Eleonor Boardman y Conrad Nagel.

1074. 1-d. 18.

RIALTO

REGIO Y SENSACIONAL ESTRENO EN CUBA

JUEVES 27 DE MAYO

5:15 y 9:45

Una Esposa En Venta

Causará sensación por su lujo derrochador y por el admirable tema de su argumento. Un asunto completamente nuevo. Magistral interpretación de

CLAIRE WINDSOR y EUGENE O'BRIEN

Super-Joya de Carrerá y Medina, Habana.

CAMPOAMOR

PRIMER MARTES ELEGANTE. EL TRAPERO, EN TODOS LOS TURNOS

Ayer fué estrenada en Campoamor la super producción Metro Goldwyn Mayer titulada El trapero.

Conforme dijimos oportunamente El trapero ha sido interpretada por Jackie Coogan, el genial muchacho, héroe de mil films superbas... Sin embargo, en ninguna como esta su última creación ha podido ofrecer pruebas de lo múltiple de sus facultades interpretativas y ello porque ningún otro argumento, tampoco, le brindaba tan disímiles oportunidades de lucimiento.

El trapero menudea en pasajes cómicos y trágicos, como la vida misma. De ahí su importancia y el interés demostrativo que para el prodigioso niño que la interpreta con carácter de protagonista tiene... Tráse de un pequeño perdido en los suburbios neoyorquinos, entre pícaros y desdichados, que tiene necesidad de luchar por la existencia suya y la de un anciano enfermo a quien sostiene. Conocido lo anterior fácilmente se supondrá a los extremos a que habrá llegado Jackie Coogan.

De los mismos ha podido darse cuenta gran parte de nuestro público y la restante que asiste con frecuencia a Campoamor también pues la Metro Goldwyn Mayer, siguiendo su costumbre, envió oportunamente avances de El trapero, avances que han sido proyectados en los día santeriores al de su estreno.

Hoy día elegante de los últimamente instituidos por la empresa Metro en el teatro que regentea, irá también al lienzo El trapero. A todas horas.

El próximo estreno, que se verificará el jueves, titúlase Cuando el amor se enfría, por Lionel Barrybore, el formidable actor.

1073. 1-d. 18.

TRIANON

En las tandas elegantes de hoy martes de moda se exhibe la magnífica cintat Quiéreme Mucho por Marie Prevost y Monte Blue que ayer se exhibió con gran éxito. Quiéreme Mucho es la última película en que se ha de ver a Marie Prevost y Monte Blue trabajando juntos y en ella estos renombrados artistas han derrochado todo su talento artístico.

Mañana miércoles se exhibe nuevamente La Enfermera por Syd Chaplin.

El jueves en matinee de 2 a las cinco Justicia Salvaje por el célebre perro Peter The Great y Bandido y Policía por Harry Carey. También cómicas. En las tandas elegantes el jueves la simpática cinta Dispense Usted por Conrad Nagel y Norma Shearer.

El viernes de moda Hacia la Gloria y el Amor por Isabelita Ruiz notable artista que está conquistando tanta fama como Raquel Meller. El sábado La Horrible Verdad por Agnes Ayres.

El domingo en las tandas elegantes Pecadores en Seda por Adolphe Menjou, Miss Du Pont, Eleanor Bordman y Conrad Nagel. En la matinee barles Chaplin en La Avalancha de Oro.

En la próxima semana El Payaso por Lon Chaney.

1082. 1-.d 18.

CINE LARA

En la matinee y tandas preferentes se exhibirá hoy la producción Metro Goldwin interpretada por Dorothy y Liliam Gish titulada Rómola en las tandas restantes se exhibirá la producción italiana La Bien Pagada adaptación fiel de la novela de su nombre interpretada por la nueva estrella Mary Mc Donald y Artur Stinga a más del episodio séptimo de la serie Aventuras de un Navegante.

Mañana Los Tres Malditos por Lon Chaney.

Sábado 22 El Conde de Luxemburgo por George Walsh.

Domingo 23 Alma Ardiente por Richard Barthelmes.

Jueves 27 Clasificada por Corinne Griffith.

Domingo 30 Amor que Redime por Antonio Moreno.

1080. 1-d. 18.

TEATRO MENDEZ

(El cine elegante y fresco de la Víbora)

Una comedia, en dos actos, y la superproducción, en siete partes, interpretada ésta última por la estrella May Mc Avoy, titulada "El espejo del alma", son las obras que se exhibirán hoy, en las tandas elegantes de las cinco y media y nueve y media.

En la sección de las ocho y media se llevará al lienzo una Revista de asuntos mundiales y la cinta "Las honradas", por Laurette Taylor.

Mañana "El lirio rojo", por Ramón Novarro.

El día 26 tendrá lugar el estreno de "La Viuda alegre", por Mae Murray. Esta obra, en película, es muy superior a la obra teatral que todos conocemos. No deje de verla.

857 1d-18

NEPTUNO

COMO EL HOMBRE DESEA EN NEPTUNO

Neptuno, cubre la tanda de las 3 y las secciones elegantes de 5 y cuarto y 9 y media con la valiosa producción de la First National titulada Como el Hombre Desea interpretada por Milton Sills, Viola Dana y Ruth Clifford.

En las mismas tandas se exhibe la comedia Fox Cobrador de Impuestos.

En tanda especial a las 8 en punto se exhibe a petición la grandiosa película La Bestia del Mar por John Barrymore.

El ueves 20 de Mayo Sacrificio Recompensado por Norma Talmadge.

1075. 1-d. 18.

ESPECTACULOS

TEATROS

NACIONAL. — Inauguración de la temporada de Opera.—9: Andrea Chenier.

PRINCIPAL DE LA COMEDIA.—9: El Gran Tacaño.

PAYRET.—8 1|2: La Holandesita.

MARTI.—8 3|4: La Danza de las Libélulas.

ALHAMBRA.—8: La Marimacho.—9 1|4: Vollá l'Havane.—10 1|2: El rey de la velocidad.

ACTUALIDADES.—8: La seductora; números de variedades.—10: La seductora; números de variedades.

CINEMATOGRAFOS

CAMPOAMOR.—Tarde y noche: El Trapero.

FAUSTO.—5 1|4 y 9 1|2: El himno de la traición; Novedades Pathé número 23.—8: El ganso listo.—8 1|2: El abanico de Lady Windermere.

LIRA.—2 1|2: El corsario rojo; El torbellino del amor; una revista; una comedia.—5 1|2: El corsario rojo.—8 1|2: El msmo programa de la matinee.

VERDUN.—2: una revista; una comedia; Alas de juventud; Las víctimas de la ley.—5 1|4: El palacio del placer.—8 1|2: El mismo programa de la matinee.

IMPERIO.—1: Sin piedad; La virtud pecadora; La atracción del peligro.—7 1|2: La atracción del peligro.—8 1|2: La virtud pecadora; Sin piedad.

LARA.—1: cntas cómicas; La bien pagada; Aventuras de un navegante; Romola.—4: El mismo programa.—7: Aventuras de un navegante.—8: La bien pagada.—9 1|2: Aventuras de un navegante; Romola.

RIALTO.—5 1|4 y 9 3|4: El rey del desierto; una comedia en dos actos; una revista de asuntos mundiales.—1 1|2 y 7: episodios finales de Los horrores de la China.—3 y 8 1|2: El canto nupcial.

NEPTUNO.—3, 5 1|4 y 9 1|2: Como el hombre desea.—8: La Bestia del Mar.

TRIANON. — 8: Amor que muére, amor que nace.—5 1|4 y 9 1|2: Quiéreme mucho.

GRIS.—8 1|4: ¿Sacramento o pecado?—5 1|4 y 9 1|4: La modistilla parsén.

WILSON.—5 1|4 y 9 1|2: Hacia la glora y el amor.—8: Amor de apache.

INGLATERRA.— 2: Codicia; Don Q. hijo del zorro.—5 1| y 9 3|4: Codicia.——8 1|2: Don Q el hijo del Zorro.

MENDEZ —5 1|2 y 9 1|2: una comedia; El espejo del alma.—8 1|2: una revista de asuntos mundiales; Las honradas.

RIVOLI.—(La Sierra, Marianao).—5 1|4 y 9 1|2: El Bandolero.—8: Tupé Sobrado en Paris; El bobo volador; Papel blanco.

DEBUT DE LA REVISTA UKRANIANA EN ACTUALIDADES.-UN ESTRENO DE DARWIN

Nuestro amigo Orozco que no cesa ni un solo momento de estar a caza de cuanto bueno viene a Cuba presentará hoy en su simpática Bombonera de la calle de Monserrate el debut de la original compañía de revistas Ukraniana quien nos interpretará una fiesta típica en Ukrania a la terminación de la cosecha del trigo.

Darwin el mago de las imitaciones ha ofrecido para hoy una nueva y exquisita creación titulada Muñequita Musical, cuya música y letra son como todas las de él, poseedoras de gran efecto.

En este couplet Darwin aparecerá tal cual si fuese una muñequita Isabelita Oropesa, la genial emperatriz del couplet as como los champions del Charleston harán las delicias del público con su aplaudido arte.

El jueves 20 de Mayo como día grande para nuestra Patria la empresa ha combinado un programa lleno de interés así como una matinee especial para los niños que comenzando a la una terminará a las 5 de la tarde.

Para muy pronto: nuevas atracciones entre ellas la reaparición de Anonieta Lorca la maga de la guitarra a quien un sinnúmero de admiradores esperan para tributarle una vez más una ovasión como tan simpática artista se merece.

4381. 1-d. 18.

Desde Hoy, en Martí, Precios Populares.-La Danza de las Libélulas. -Fin de Temporada. - Ordóñez

Julián Santacruz, nos brinda a partir del día de hoy una rebaja en sus precios de consideración, a fin de que todo el público de la Habana, tenga la oportunidad de asistir a las últimas funciones de su temporada.

A partir de esta noche, en que se representa la encantadora opereta La Danza de las Libélulas, rigiendo para la luneta el extremadamente económico precio de $1.50, en el resto de los días que faltan para el fin de temporada, señalado para el 27, irán desfilando las más celebradas obras del repertorio brillantísimo del Martí.

Este precio regirá asimismo en las funciones del 20 el día de la Patria, a pesar de su carácter de extraordinarias.

Como todos nuestros lectores saben ya, la Compañía de Santacruz se prepara a emprender una larga tournee —una jira de muchos meses—por Sud América, cosa que repetimos a título de advertencia para los innumerables admiradores de la Compañía genuinamente habanera.

Entre las reprisses que se preparan para las postrimerías de actuación se cuenta la radiante opereta Salomé que hace tanto tiempo no tiene ocasión de aplaudir nuestro público.

Para el próximo lunes 24, se prepara un importante festival artístico: el beneficio de Augusto Ordóñez el gran barítono, verdadero ídolo de la Habana.

Ordóñez, anuncia un programa espléndido como corresponde a la categoría de su fiesta de honor, con una audición de la ópera de Puccini Tosca, que cantarán él, Pilar Aznar y el tenor Díaz y un originalísimo acto de atracciones, cuyos números anunciaremos oportunamente.

Para esta función están desde hoy a la venta las localidades en la Contaduría del teatro.

466 1-d. 18.

VIDA POLITICA

Recientemente se han reunido en capital en la casa de Príncipe 2, altos, valiosos elmentos Populares que han intervenido siempre con actividad en las cuestiones políticas y dirigidos por los Sres. Angel González y Carlos Díaz, han organizado el Comite Ejecutivo de la **Coalición Liberal Conservadora Ferroviarios Amigos de los Dres. Manuel Castellanos y Miguel Alonso Pujol,** designando Presidente al Sr. Angel Gonzalo Aróstegui; Secretario al señor Félix Alberto Ojeda; Director Político, al Sr. Carlos Diez y a otros miembros de la institución. El objeto de este Comité es defender en primer termino la candidatura de los Dres. Miguel Alonso Pujol y Manuel Castellanos para Representantes por la provincia de la Habana y la del Gral. Ernesto Asbert para Gobernador de la misma. Se trata de una organización sería que se propone actuar interviniendo en la propaganda pública para sostener y defender los intereses políticos de sus tres candidatos.

El Directorio o Comité Ejecutivo proclamado es el que a continuación insertamos, habiéndose adoptado el acuerdo de que el Presidente, el Secretario y el Director Político de la Asociación, dirijan un escrito a cada una de las personas elegidas, interesándole su aceptación expresa del cargo conferido, pues más que el matiz político busca reunir un grupo de cubanos sobresalientes, de afinidades comunes que sostengan en la próxima lucha electoral por lo menos a varias personalidades distinguidas y capaces de ocupar cargos electivos con rectas intenciones y propósitos de servir el bien público.

En cuanto a la Alcaldía de la Habana, la **Coalición Liberal Conservadora Ferroviarios Amigos de los Dres. Manuel Castellanos y Miguel Alonso Pujol,** no ha expresado todavía el propósito de defender ninguna de las candidaturas oficialmente proclamadas por los partidos políticos, reservándose convocar a una Junta especial para discutir la línea de conducta que en este problema deben adoptar.

Presidentes de Honor: Mayor General Mario G. Menocal, Gral. Ernesto Asbert, Sr. Aurelio A. Alvarez, Presidente del Partido Conservador; Dr. Santiago C. Rey, Coronel Emilio Sardiña, Sr. Miguel Albarrán, señor Marcelino Diaz de Villegas, doctor Ricardo Dolz, Sr. José Manuel Govín, Sr. Antonio G. Mora, Coronel Aurelio Hevia, Dr. Felipe García Cañizares, Dr. Manuel Enrique Gómez, Dr. Rafael Montoro, Sr. Tomás Fernández Boada, Sr. José Hernández Guzmán, Dr. Emilio del Junco, Dr. José I. Rivero, Coronel José Eliseo Cartaya, Dr. Gustavo Herrero, Dr. Eduardo Borell, Dr. Santiago Claret, Eugenio L. Aspiazo, Dr. José Manuel Cortina, Sr. Juan Gualberto Gómez, Sr. Manuel de J. Carrerá, Sr. Benito Laguerruela, Dr. Guillermo López Rovirosa, Dr. Estanislac Cartañá, señor Tomás A. Juliá, Sr. Mariano Fernández, Sr. Claudio C. Vila, doctor Juan O'Naghten, Dr. Gonzalo Arstegui, Sr. Gustavo G. Beauville y Sr. Sergio Carbó.

Presidente: Sr. Angel González Aróstegui, Vice-Presidentes: Señor Florencio Berestahin, Dr. Gastón Mora Varona, Dr. Miguel Suárez Gutiérrez, Dr. E. Rodriguez Lendián, Dr. Antonio Gonzalo Pérez, Sr. Modesto Morales Diaz, Dr. Isaac Alvarez del Real, Sr. Manuel Tejúca, señor Octavio Doval, Dr. José Joaquín Espino, Dr. Dámaso Pasalodos, Coronel Manuel D'Espaigne, doctor Juan C. Andreu, Coronel Miguel Iribarren, Sr. Jorge Roa, Dr. Fernando Sánchez de Fuentes, Sr. Fulgencio Menéndez, Angel Pelaez Pozo, Dr. Agustín de Zárraga, Sr. César San Pedro, Dr. Juan Antiga, Sr. Baldomero Gelpi, Sr. Luis de J. Puñal, Dr. Antonio Fernández Criado, señor José Benitez Rodriguez, Dr. Pedro Cué Abreu, Dr. Ricardo Sarabasa, Dr. Carlos E. Garrido, Sr. Valerico G. Morales, Sr. José Vilela, Sr. Eugenio Leopoldo Azpiazo, Sr. Pablo Herrera, Capitán Antonio Cantón, Sr. José González, Dr. Juan R. O'Farrill, Dr. Pedro Herrera Sotolongo, Sr, Humberto M. Bruñi, Sr. Ricardo Checa, Dr. Emilio Carrera, Sr. José D. Capilla. Secretario de Actas: Félix Alberto Ojeda. Sub-Secretario: Sr. Ezequiel Rodriguez, Secretario de Correspondencia: señor Manuel Rodriguez, Sub-Secretario: Sr. Claudio Gracia, Director Político: Sr. Carlos Diez, Sub-Director: señor Ismael Valdés García. Vocales: doctor Pedro Martinez Fraga, Eduardo Angués, Comandante Miguel Coyula, Sr. Lino García Argüelles, Dr. Alberto Lamar Shaweyer, Coronel Juan A. Armenteros, Sr. Diego S. Guevara, Coronel Domingo Lenci, General Dionisio Arencibia, Ldo. Rafael Escasena, Dr. Joaquín Coello, Comandante Mariano Porto. Comandante Armando Prats, Sr. Eduardo Corrons, Dr. Rafael Azcárate Rosell, Sr. Angel Negruele, Sr. Pedro P. Smith, Dr. Alberto del Junco, señor Manuel Torres Castañeda, Dr. Manuel Villaverde, Sr. Eduardo T. Cabrera, Sr. Arturo Renté, Coronel Luis de la Cruz Muñoz, Sr. Eleuterio Vega, Capitán Jesús Hernánez, doctor Pascual Argain, Sr. Cándido Hernández, Dr. Juan de Dios García Kohly, Sr. Francisco de P. Alomá, Dr. Raul de Cárdenas, Sr. Juan Canales, Sr. Julio Alfaro, Dr. Mario Díaz Cruz, Dr. Onelio Freyre, Dr. Vidal Morales, Dr. Salvador Guedes, Dr. Teodoro Cardenal, Sr. José Cao, Sr. José Irene Rodriguez, Sr. Carlos A. Picazo, Sr. Gustavo de la Luz Duarte, Sr. J. García Gracia, Sr. Julio Díaz, Sr. Pedro Troncoso, señor Ramón Pinilla, Sr. Victoriano Montes, Sr. Luis Mallía, Sr. Cándido Fernández, Sr. Julio Pérez, Sr. Ramón Trujillo, Sr. Serafín Perdomo, Sr. Filiberto Valdés Pino, Sr. Cándido Tubero, Sr. Francisco González ,Sr. Justiniano Montes, Sr. Domingo Cañas, Sr. Mauricio Peñalver, Sr. Gonzalo González, Sr. Margarito Magriñat, Sr. Margarito González y Sr. Secundino Navarro.

CONSTITUCION DE LA RETAGUARDIA LIBERAL DEL BARRIO DE VIVES

Con gran entusiasmo para laborar por la candidatura del señor José María de la Cuesta, ha quedado constituída la agrupación política denominada "Retaguardia Liberal del Barrio de Vives, con la siguiente Directiva:

Presidentes de honor: general Gerardo Machado, José María de la Cuesta, Roberto Asón, Rogerio Zayas Bazán, Antonio Ruiz, Clemente Vázquez Bello, Enrique Solís y Lorenzo Fernández Hermo.

Presidente, Justo Bustamante; vices, Fabricio Carrasco, Antonio Díaz, Arturo Renté, Francisco Octavio Hernández, Alberto Caula, Enrique Carrasco; secretario de actas, Federico L. Caula; vice, Manuel Alfaro; secretario de correspondencia, Julio Martiatú; vice, Rogelio Suárez; tesorero, Andrés Valdés; vice, José Sotolongo; contador, Francisco García; vice, Luis Lorenzo Rodriguez; director, Rogelio Espeleta; vice, Venancio Morales; vocales, Aurelio Santana, Paulino Herrera, Teófilo Aldama, José Collazo, Justo O'Farrill, Trino O'Farrill, Nicomedes Herrera, Victorino Zayas, Herminio Baeza, Francisca Sanz, Ricardo Fernández, Nicolás Valdés Rodríguez, Luis Valdés, José Paso, José A. Rodriguez, Enrique López, Paulino Herrera, José Marín, Marcelino Lanuza, Víctor Zayas, Ramón Garmendia, Julio M. Fontanilla, Pompilio Fabra y Dolz, Candelario Quintana, Manuel Cuéllar, Máximo Alvarez, Teodoro Martínez, José Valdés, Andrés Santanal Juan O'Halloran. Arturo Valdés, Ramón Corzo, Juan Martín Alvarez, Juan Pablo Baró, Domingo Rey, Juan Hernández, Luis García, Pedro Lorenzo Godoy, Pedro Armas, Crescencio Zayas.

Terminada que fué de leer la anterior candidatura, fué aclamada y acogida con una estruendosa salva de aplausos, pasándose en seguida por el señor Solís a darles posesión a los nuevos nombrados.

DELEGACION DE LOS POPULARES DE LA ACERA DEL LOUVRE BARRIO DEL PILAR

Anoche se llevó a efecto en la casa calle de San Jacinto 8, la constitución de la Delegación de los Populares de la gloriosa "Aceradel Louvre" del Barrio del Pilar.

Muy cerca de las nueve de la noche hizo su entrada entre vivas y aclamaciones el joven Raúl Guillot, futuro Representante a la Cámara por el Partido Popular, asistido del señor Juan Gutiérrez, Delegado del Ejecutivo Central, los cuales después de pronunciar breves palabras procedieron a designar la Directiva, la que resultó triunfante siendo designado Presidente Delegado el señor Juan Francisco Vidal, componiendo el resto de la Directiva los señores doctor Manuel Ampudia, Joaquín Vidal González y José Sánchez, Gabriel Andricain, M. Quiñones, Rogelio González, Francisco y Gerardo Ampudia, Rafael Milián, los cuales inmediatamente tomaron posesión de sus cargos bajo una atronadora salva de aplausos y vítores al Partido Popular, al Dr. Urquiaga futuro Gobernador, al Dr. Miguel Mariano Gómez y al señor Raúl Guillot futuro Representante a la Cámara.

Muy cerca de las once de la noche se terminó el acto brindándose por el triunfo del Partido Popular en la provincia de la Habana.

TEATRO CINE NEPTUNO

Hoy y Mañana
Solo dos días
Tres funciones diarias
Gran estreno en Cuba

COMO EL HOMBRE DESEA

Por el notable actor Milton Sills, acompañado por Viola Dana Ruth Clifford Rosemary Theby

Suntuosa Producción FIRST NATIONAL PICTURES (La Aristocracia de las Películas) Signo de Garantía

Precios Populares
Tanda de las 3: Lunetas $0.40
Tandas Aristocráticas de las 5-¼) Lunetas $0.60
de las 9-½)

Jueves, Viernes, Sábado y Domingo:
nuestra querida NORMA en

SACRIFICIO RECOMPENSADO

PARA LOS CATOLICOS EN EL MES DE MAYO

En nuestro surtido, hallará todas las clases y a todos los precios, desde el más sencillo de quince centavos, hasta el de piel de Rusia o de nácar finísimo.

Siendo el mes de Mayo de veneración a la Santísima Virgen y por tanto el escogido por los devotos para que los niños celebren la Primera Comunión, tenemos el gusto de ofrecer el más variado surtido de Devocionarios primorosos, especiales para dicho gran acontecimiento.

Pídanos catálogo especial de Devocionarios, Libros de Misa y para la Primera Comunión, que está primorosamente ilustrado con las fotografías de los libros. No necesita molestarse, porque nuestro catálogo le da idea exacta de la apariencia del libro. Además, nuestros precios son los más bajos del mercado.

NOVEDADES LITERARIAS

CHESTERTON (G). — San Francisco de Asís. Detalles de su Vida y Obras. 1 tomo en 8o. mayor a la rústica. $1.25

VALLE INCLAN. (Don Ramón del.—Tablado de Marionetas. 1 tomo en 8o. a la rústica. $1.00

VERA (Francisco).—El Hombre Bicuadrado. Novela interesante. 1 tomo en 8o. a la rústica. $0.50

BRUSCHETTI (Atilio). — El Suspiro Eterno. Colección de cartas de gran utilidad para la educación de los jóvenes. 1 tomo en 8o. encuadernado en tela. $0.60

AGUILAR CATENA (J.) — La Ternura Infinita. (Colección Hogar). 1 tomo en 8o. mayor encuadernado. . $1.00

CINE LIRA

Gran matinee corrida de 2 y media a 5 La Magestic Films presenta la super producción Italo-Francesa titulada El Corsario Rojo por Amletto Novelli la producción serie suntuosa First National titulada El Torbellino del Amor por Corinne Griffith Kennet Harlan, Nita Naldi y Harrison Ford, tanda de 5 y media El Corsario Rojo por Amletto Novelli.

Por la noche el mismo programa de la matinee.

Mañana La Mariposa Dorada por Alma Rubens.

Lunes 24 El Conde de Luxemburgo, por George Walsh.

1072. 1-d. 18.

HEDENSJERNA (A). — El Mayorazgo de Halleborg. (La Novela Rosa). 1 tomo en 8o. mayor a la rústica $0.30

TEATRO ANTIGUO ESPAÑOL. LOPE DE VEGA. EL MARQUES DE LAS NAVAS. 1 tomo en 4o. encuadernado en pasta española. . . . $2.50

CANUDO (R). — La Ciudad sin Jefe. Novela. 1 tomo en 8o. a la rústica. $0.80

SANCHEZ RUEDA (A). — Acertijos y Adivinanzas Infantiles. La más selecta y completa colección de acertijos, charadas, adivinanzas, etc., que se ha publicado. Especiales para reuniones de sociedad, bailes, etc. Una diversión inocente y un pasatiempo excelente. Hay tres series. Precio de cada tomo, encuadernado. . . . . $0.[illegible]

ATKINSON Y BEALS. — El Poder Interno. (El Secreto Intimo). Un libro de enseñanzas prácticas y estimulantes. 1 tomo en 8o. encuadernado en tela. . . $1.25

MISTRAL (Gabriela). —Desolación. Poemas. 1 tomo en 8o. encuadernado en tela. . $3.00

CROKER (B. M.) — ¿Casada o Soltera? Preciosa novela de este autor hoy tan en boga. (Tenemos todas las anteriores). Precio. $1.00

CONFIDENCIAS DE FRIVOLINA. Amor, Juventud, Belleza. Detalles y recetas útiles al bello sexo, para adquirir y conservar la belleza. 1 tomo en 8o. a la rústica. $1.00

PIRANDELLO (Luis).—Cuando Estaba Loco. (Ultima producción). 1 tomo en 8o a la rústica. $0.80

PENOIT (Pedro). Alberta. Novela. 1 tomo en 8o. a la rústica. $1.00

MAS Y PRATS (E). — La Redoma de Homúnculos. Novela. 1 tomo en 8o. a la rústica. $0.80

HEVILLE (Henri). El Príncipe Ilusión. La Novela Interesante. 1 tomo en 8o. a la rústica $0.40

TRUMBELL LAND (G). — Elementos de Psicología. 1 tomo en 8o. mayor a la rústica. $2.00

GURAO (Pedro). — ¿Quiere usted Discurrir Bien? Manual de Lógica práctica para todos. 1 tomo en 8o. rústica. $2.00

LIBRERIA "CERVANTES" DE R. VELOSO Y CIA.

Avenida de Italia 62, Apartado 1113. Teléfono A-4958, Habana.

M.E.C.D. 2016

LOS CINCO PRIMEROS BATEADORES DE LAS GRANDES LIGAS

LIGA NACIONAL

	J.	V.	C.	H.	Ave.
Southworth, N. Y.	21	66	17	28	424
Wilson, Chi	27	92	21	37	402
Bressler, Cin.	26	78	14	29	372
Lindstrom, N. Y.	24	92	18	33	359
Hornsby, S. L.	30	120	20	43	358

Leader en este mismo día del pasado año era Fournier, Brooklyn, con 420.

LIGA AMERICANA

	J.	V.	C.	H.	Ave.
Dugar., N. Y.	26	99	10	41	414
Ruth, N. Y.	20	104	37	42	404
Goslin, Was.	33	125	26	49	392
Meusel, N. Y.	31	113	26	44	389
Mc Neely, Was	22	73	18	28	384

Leader en este mismo día del pasado año era sHle, del Filadelfia, con 449.

LOS LEADERS DE LAS GRANDES LIGAS

NACIONAL

Carreras:
Heathcote, Cubs 25
Hits:
Hornsby, Cardenales.. 42
Tubeyes:
Frisch, Gigantes.. 16
Tribeyes:
Critz, Reds 5
Wright, Piratas 5
Jonrones:
Bottomley, Cardenales.. 6
Bases robadas:
Cuyler, Piratas 9
Pitching:
Meadows, Piratas.. 4

AMERICANA

Carreras:
Ruth, Yankees 36
Hits:
Goslin, Senadores.. 48
Tubeyes:
Burns, Indians 14
Tribeyes:
Gehrig, Yankees 9
Jonrones:
Ruth, Yankees.. 12
Bases robadas:
Meusel, Yankees.. 8
Pitching:
Johnson, Senadores, y Pennock, Yankees, ganados 4
y perdidos 0.

LIGA DEL ESTE

	C.	H.	E.
Bridgeport	11	17	0
Providence	2	9	1

aBterías: Enzman y Macklin; Douglas, eVrgas y Smith, Cronin.

	C.	H.	E.
Pitsfield	0	2	2
New Haven	7	11	2

Baterías: Jones y Elliott; Loftus y Berger.

	C.	H.	E.
Hartford	8	14	4
Albany	12	16	2

Baterías: Owen, Ray y Mangum;—Springer y Phillips.

	C.	H.	E.
Springfield	5	8	4
Waterbury	2	4	2

Baterías: Metivier y Neiderkorn;—James y Schauffel.

ELOGIA EL REPRESENTANTE GARRIGA LA EMBAJADA DE CUBA EN ESPAÑA

LEGISLACION BANCARIA EN EUROPA

El Representante a la Cámara, Marcelo Garriga, se entrevistó ayer con el Subsecretario de Estado, dándole cuenta de las impresiones obtenidas en su reciente viaje por Francia y España, en misión especial de la Cámara de Representantes.

Después de una entrevista de cerca de una hora, al abandonar el señor Garriga, la Secretaría de Estado, fué abordado por los reporters, a quienes manifestó que había departido con el doctor Campa, sobre el Proyecto de Ley Cortina, que tiende a la reorganización del Cuerpo Consular y Diplomático, ya que él se proponía ser en la Cámara de Representantes su más esforzado paladín.

LA EMBAJADA DE CUBA EN ESPAÑA

También declaró el Representante Garriga, que en su visita a Madrid, había desvirtuado en él, la equivocada creencia que tenía en relación con el personal de la Embajada de Cuba en Madrid. Agregó, que siempre había acusado a este personal de haberse adaptado demasiado a las costumbres y afectos de aquel país, que habían llegado a olvidar el que lo viera nacer, pero que ello resultó completamente todo lo contrario, pues se encontró unos funcionarios diplomáticos y consulares, muy finos y atentos, y sobre todo, muy cubanos.

LEGISLACION BANCARIA

Sobre la legislación bancaria en Europa, que fué el punto que lo llevó al otro Continente, se negó a hacer manifestaciones algunas, declarando que sólo espera informar a la Cámara de Representantes, dándole cuenta de su viaje.

LA ESCRITURA DE VENTA DE LA FINCA SAN MARCOS

Quedó enterada la Comisión, de la aprobación impartida por el señor secretario de Hacienda, a la adjudicación hecha por éste a favor del señor Gilberto Comallonga, del crédito del Banco Nacional de Cuba, contra la compañía azucarera Central Nombre de Dios, y otros, delegándose en el señor Virgilio Vidal y Vila, representante de la Comisión en la Junta Liquidadora del Banco Nacional de Cuba, para la firma de la escritura pública correspondiente.

Se aprobó la adjudicación hecha por la Junta Liquidadora del Banco Español en subasta celebrada el 11 del actual a favor del señor Santiago Bartolomé, de los créditos del Banco contra el Banco Menorca y contra los señores Arturo Gómez Carmenate y Eduardo González Manet, y también se aprobó la hecha a favor del señor Luis Fraile, del crédito del propio Banco contra el señor Enrique Parquet.

Con relación a la propia Junta se aprobó la delegación hecha en su presidente, señor Olivares, para firmar la escritura de venta directa de la finca "San Marcos" a favor del señor Octavio Mestre; denegándose la petición formulada por el señor Ramón Sopeña de que se dejara sin efecto la declaración de quiebra de la subasta de dicha finca, de la que fué adjudicatario por no haberse comprobado que en la oportunidad para ello señalada, no pagó el precio del remate.

En cuanto a una petición del señor Octavio Díaz sobre rescisión de venta en subasta celebrada por el Mercantile Trust Cº, se acordó acceder a lo solicitado en atención a que la Junta de dicho Banco no ha podido entregar la mercancía que vendió a dicho señor.

Además, se trataron otros varios asuntos sobre la administración de los bancos en liquidación.

EN LA LEGACION DE ESPAÑA Y EN EL CASINO ESPAÑOL SE RINDIO HOMENAJE FERVOROSO DE RESPETO Y CARIÑO . . . . . .

(Viene de la primera página)

Lanza; el padre Atienza, provincial de los Paúles; el padre Chaurrondo, rector de la Merced; presidentes de las Beneficencias Asturiana, Catalana, Montañesa, Balear, Burgalesa y Castellana; el vicepresidente del Casino, señor Armada Sagrera; el ex presidente señor Blas Casares; el tesorero, señor Vidal, todos los señores vocales de su Junta Directiva; don Narciso Gelats, socio de honor; don Marcelino Cantera, ex presidente.

Los cubanos, que ostentan títulos de Castilla, señores Conde del Rivero, Marqués de la Real Campiña, Marqués de Pinar del Río, Marqués de Avilés, Marqués de Villalta, Marqués de la Real Proclamación, Marqués de Casa Núñez de Villavicencio; el Conde de Casa Romera, Conde de Sagunto, Conde de San Juan de Jaruco, Conde de la Fernandina y Conde de la Diana.

El redactor del DIARIO DE LA MARINA, señor José G. Acuña, en representación del director del DIARIO DE LA MARINA, doctor José I. Rivero; el doctor Leopoldo Sánches; el Dr. Francisco Serrano; capitán del "C. Colón", señor Eduardo Fano; el tercer oficial señor Cebreiro; el teniente coronel del Cuerpo de Sanidad Militar Española, señor Van Bergehem y algunos señores más. La sala de fiestas ostenta el solemne y elegante aspecto de las grandes solemnidades del Casino Español. Bellas y graciosas damas y damitas lo exaltan con su elegancia y distinción.

Abrió la velada el señor ministro de España en breves y elocuentes palabras, y terminó diciendo:

—Monseñor Ruiz, muy ilustre Arzobispo de la Habana, va a dirigiros la palabra.

Y el señor Arzobispo, después de verse acariciado por un aplauso de respeto y de amor, habló de aquesta elocuente, amorosa y vibrante manera:

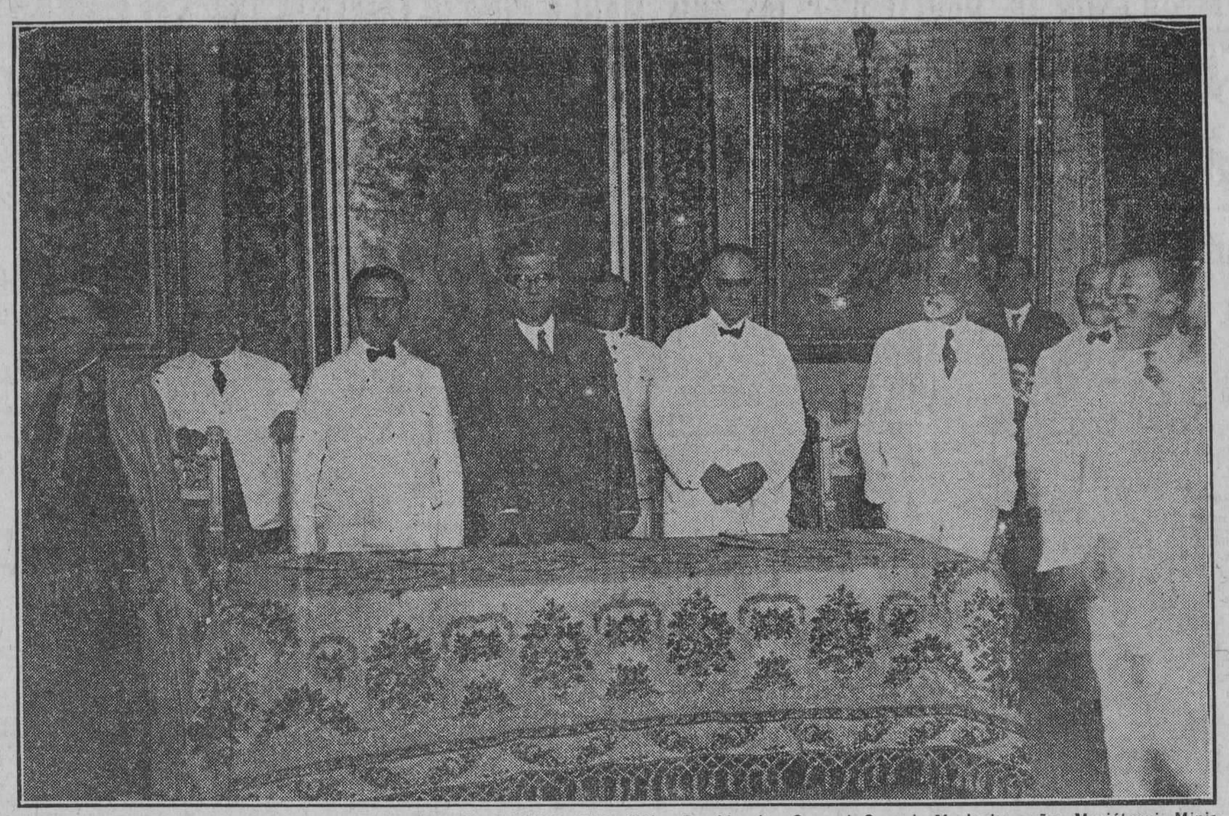

HOMENAJE A S. M. EL REY DE ESPAÑA EN EL CASINO ESPAÑOL.—Presidencia: General Gerardo Machado; señor Mariátegui, Ministro de España; Monseñor Ruiz, Arzobispo de la Habana; señor Laureano Falla Gutiérrez y señor Narciso Maciá.

DISCURSO DE MONSEÑOR RUIZ

Sean mis primeras palabras de saludo afectuoso, en nombre de mi Patria, al Rey de vuestra Patria, que, si es "el primer Caballero de la raza", es el primer demócrata entre los monarcas del Universo.

Sean mis segundas palabras de saludo, en nombre de la América, en su totalidad republicana, para el Soberano que ha sido el primero en manifestar su amor a este Continente, Soberano que desde las alturas de su trono, tantas veces secular, iluminado con resplandores de virtud por S. Fernando, ilustrado con el brillo de la ciencia por el Rey Sabio, extendido de un confín a otro confín por la espada de Carlos, asentado sobre las rocas victoriosas de Covadonga, en sus abismos insondables, y sobre los picos más altos de la Sierra Granadina besada por los besos de fuego del Africa y por los gélidos besos de los Pirineos; ha juntado, en maravillosa combinación, en lo más hondo de su noble pecho, la realeza y la democracia, amando entrañablemente a la España de sus abuelos, que es su Patria y es su Reino, y a la América de sus hermanos, que es también su Patria, Señores, porque en América se le quiere como en España. El Alfonso lleva en su mente la América; la hace bajar a su corazón para calentarla con el calor de su víscera; y si vive con su cuerpo en la falda de Guadarrama, en la Villa del Oso y del Madroño, arrullada por el Manzanares, vive con su pensamiento aquí; pues en América piensa y no bajará a la tumba, salvos los divinos decretos, sin que su planta pise nuestro suelo, sin que aspiren sus pulmones el aire que nosotros aspiramos, sin hundirse en estos baños de luz, con que el Astro del día ilumina, enciende y abrasa "a la tierra más hermosa que ojos humanos vieron". Es su palabra, y es su promesa.

En medio de los gravísimos asuntos de gobierno Alfonso piensa en América; en la soledad del Peñón Cantábrico, donde los santanderinos le fabricaron un palacio que parece un nido de cropéndola pendiente sobre el abismo, Alfonso piensa en América; en la conversación privada Alfonso habla de América; en su corazón, ¡ah!, sí, señores, en su corazón, grande, inmenso, por ser de Rey, pero más grande y más inmenso por ser español, Alfonso lleva a la América; porque la América es una perla, y no pudo hallar, ni su corazón piedra más preciosa que engarzar, ni la perla montadura mejor que el corazón de Alfonso XIII.

¡Oh la América! Yo la saludo con todos los entusiasmos de mi alma. Yo saludo a esta región del mundo que de un polo llega a otro polo, en la cual Flora vertió su copa, haciéndola prodigiosamente fértil. Saludo a esta América, de bosques espesos, de árboles gigantescos que, entre los embates del huracán y las caricias del céfiro, suben a buscar luz. Saludo a esta América prodigiosa, en cuyas entrañas se esconden todos los tesoros, en cuya superficie se producen todos los frutos, en cuyos espacios se mecen todos los vientos, desde el huracán soberbio que encrespa los océanos y abate las encinas hasta la brisa fresca y saludable que se perfuma en las flores de los vergeles y en las flores de las campiñas. Saludo a esta América, jardín de las Hespérides, cuyas naciones son continentes, cuyas provincias reinos, cuyas ciudades provincias, cuyos ríos mares. Saludo a esta América en cuyos bosques se pintan las bestias y los pájaros y cantan las aves canoras y se vacía el cielo en copia abundantísima de maderas ricas y de plantas medicinales y de alimenticias plantas que dan vigor al cuerpo y vigor a la inteligencia. Saludo a esta América, hija del beso amoroso que sobre las rizadas olas del "Mare tenebrosum" mandó Isabel a la región donde el sol moría, y América le devolvió en veinte besos de otras tantas hijas libres. Yo saludo a esta América, si no la primogénita, la más querida hija de la Libertad.

Yo saludo al XIII de los Alfonsos Españoles. Saludo al Rey sencillo que baja del trono para codearse con el hijo del pueblo, ya que no siempre le es posible subir al hijo del pueblo hasta el trono para que se codee con su Rey. Saludo a Alfonso XIII al hidalgo hijo de Castilla, porque ha bebido de sus abuelos el espíritu de aquellos hombres que, ni desafiaban la muerte por atrevidos, ni de ella huían por cobardes, sino que la abrazaban cuando Dios y su Patria lo pedían, y por los caminos de la tumba lóbrega subían a las cúspides esplendorosas de la inmortalidad. Saludo al Rey Caballero, en cuyos labios, por la dulce palabra, en la cual como el pájaro en la liga, quedan presos todos los que tienen ocasión de tratarle. Saludo al Rey bueno que, hallando pequeño el espacio de su Patria para hacer bien y para llorar con los afligidos, se salió de ella en una (permitidme el vocablo) riada de su corazón y fué a derramar el bien sobre toda la Europa en el día de sus males, y fué a llorar una lágrima con todos sus tristes en los años de su llanto.

Me ha salido, señores, una hermosa correspondencia de grandeza: Grande y bella la América; grande, bueno, generoso caballero es Alfonso. Por eso Alfonso quiere visitarla y verla para besarla; por eso la América está (perdón para el símil) como la guajira cubana a la puerta de su bohío esperando a que los acordes de la décima criolla le anuncien la proximidad de su amado.

Son dos amores que se buscan; dos seres que esperan encontrarse para sellar su amor con las bendiciones del Cielo a la sombra secular de las caobas americanas.

Hasta ahora sólo tenemos dos simpatías: son como dos corrientes eléctricas, de nombre en apariencia contrario, que esperan el choque para producir la luz.

Debe, sin embargo, haber en el fondo algo más que mera simpatía. Porque la simpatía suele contentarse con un mutuo saludo, con una sonrisa de cariño que, si desde lejos lo dice todo, desde cerca no dice nada. A un Monarca no le es lícito dejarse llevar por esas corrientes simpáticas; porque detrás de sí tiene un pueblo que no vive de las risas de su Rey; porque su trono es pedestal de gloria, y a la Historia Patria no pueden tocarla ni manos regias. Lejos, muy lejos de mí suponer egoísmos condenables en las simpatías de que hablo: eso no sería otra cosa que "política utilitaria", la cual, si materialmente engrandece a los pueblos, en el orden espiritual los empequeñece. Y es sabido, porque la Historia lo prueba, que la política española ha sido de sacrificios para la Nación, compensados por la gloria, pero no por el dinero.

Mas ¿no habrá intereses altos que muevan al Rey de España a cruzar los mares para visitarnos? ¿Sólo interesa lo material? Señores, eso es una ofensa al corazón. Hay intereses espirituales, y esos se meten en el alma, esos no pueden salir del pecho sin llevar en pos de sí pedazos del corazón.

¿Cuáles son los intereses que desde América se han metido en el corazón de Alfonso XIII?

Os lo diré con sus palabras: "Nosotros descubrimos la América y no sólo le dejamos el idioma y plantamos la Cruz, como ha dicho uno de ustedes, sino que dejamos también nuestros nombres. Todos los nombres que ustedes llevan son españoles y como esos nombres son los de aquellos que hicieron la epopeya del pueblo español, dicho se está que esas glorias son de ustedes, esa epopeya la hicieron ustedes. Yo creo que a todos ustedes, sus madres les enseñaron a rezar en nuestra lengua, como lo hizo conmigo la mía. Y las oraciones que ustedes aprendieron son las mismas que nos enseñaron a nosotros y que rezamos todos con tanto cariño por ser el recuerdo de nuestras madres."

Son tres claramente enunciados: La Religión; el idioma; y la sangre. Queda un cuarto: el Rey Alfonso XIII quiere conocer la América para aprender de ella lo que se deba aprender, y divulgar en su Reino lo que él aprendió de la América. Señores, Isabel nos descubrió por medio de sus vasallos; España, por medio de su Rey, quiere recibir de la América enseñanzas; la Europa, por España, nos dió tierra para vivir y nos engendró a la vida material; la Europa, por España, quiere recibir de la América vida intelectual. ¡Gloria a la descubridora y a la descubierta! ¡Gloria a la Maestra y a la Discípula! ¡Gloria al egregio varón que, lleno de luz propia, descenderá de su trono, como el sol en el ocaso, inflamado en sus resplandores, para ver sus tres grandes intereses y para velar por su pueblo, llevándose de aquí en su mente y en su corazón, no en carabelas, todo lo que pueda ser de utilidad espiritual para su reino, que será de gloria y de honor para nosotros.

¡Qué espectáculo tan grande ofrecerá la América a la inteligencia de Alfonso XIII! ¡Con qué verdad podemos decirle: "Cuanto perdísteis en materia lo habeis ganado en espíritu: lo que perdísteis en sumisión, lo habeis ganado en amor: lo perdido por Vos en límites de tierra, lo habeis recuperado en límites espirituales...

Tres son las características de todo pueblo: la religión, la lengua y la sangre. Y eso que España nos dió, como girones de su vida, eso que es la esencia del pueblo español, nosotros lo hemos conservado con orgullo.

Venid y ved.

Os interesa la Religión, porque es el lazo que une la tierra con el cielo, y porque, en el caso, la Historia de España, España misma descansa sobre la roca de la fe. Alegraos, Señor: la roca de la fe es la misma roca sobre la cual descansa inconmoviblemente la Cruz de Cristo veinte siglos ha; la roca de la fe es la piedra sobre la cual se asienta veinte siglos ha la Iglesia Católica. España vivirá y perdurará: su base es indestructible Si de las páginas de vuestra Historia arrancais la Religión, ¿qué historia os queda? Vencísteis en Covadonga por la fe; vencísteis en Clavijo y en las Navas por la fe; vencísteis en Lepanto por la fe; descubrísteis, conquistásteis, civilizásteis e hicísteis libre un mundo por la fe. La fe os dió a Pelayo, al Alfonso de las Navas, a Juan el de Lepanto, a Bazán el de Flandes, a Isabel la de Granada, a la Descubridora de un mundo. A la fe debéis el marino primero que dió la vuelta al globo; la fe pasó a los españoles y volando los trajo, primero a la América, y después a Oceanía. La fe escribió con la sangre de sus hijos las primeras páginas de la Historia de nuestra cristianización americana y de la cristianización oceánica. La fe es el manantial de vuestras artes y de vuestra ciencia.

Señor, como hombre de fe, y como español, os interesa la Religión. Nosotros la hemos conservado engarzada como piedra preciosísima en nuestro pecho. El sacerdote no predica hoy sólo en las selvas; su palabra resuena en las ciudades americanas, de las más pobladas del globo: Cristo no es adorado ya en las solitarias selvas, en los bosques espesos, en los abiertos llanos; sino en templos de los más hermosos de la cristiandad: hoy no son pobres indios los que adoran al Maestro Divino; son sabios, cuyos nombres llenan el mundo: hoy no sólo son sacerdotes de España los que propagan la Religión de Cristo; los hijos de las Américas son sacerdotes, son obispos, son cardenales: no como ayer se adora al Dios de los cristianos en alguno que otro pedazo de tierra americana; hoy desde las frías regiones de Alaska hasta las frías del Magallanes, desde California hasta las Antillas Menores, en cruz inmensa, de un polo a otro polo, desde el Este Americano hasta el Oeste remotísimo se adora, Señor, al Dios de las Españas, que es Jesucristo, y se venera la Madre de Dios que es Madre de España.

Hemos conservado el tesoro de la fe que nos legaron vuestros abuelos, también abuelos de nosotros.

La lengua, el idioma es el otro interés de que os hablé más arriba. La palabra es la manifestación de lo que piensa y siente el hombre. La palabra castellana, en este caso, es el pensamiento y sentimiento españoles manifestados. ¿No es justo que se interese?

El Rey de España podrá notar que hemos conservado con dignidad la palabra que nos dieron; y con ella, claro está, el pensamiento y el sentimiento. Pensamos, como dice la jerga contemporánea, en español y sentimos en español. No que cada uno de nosotros deje de amar a su Patria, no, sino que la ama con el más grande de los amores humanos, y esto es precisamente lo español.

La palabra castellana, el idioma, es amado hasta el extremo que no falta quien lo crea de tal manera propio, que no permita intromisión alguna. ¡Como que no ve con buenos ojos que la misma Academia Española legisle en materias lingüísticas! Señores, será un disparate; mas no por eso deja de ser prueba de amor a la palabra castellana. Y si viniera Alfonso XIII ¿qué encontraría? Pudiéramos decirle: Señor: en todos los géneros de literatura las Américas Españolas tienen hombres capaces de competir con los lingüistas españoles.

En la oratoria sagrada tenemos al Crisóstomo americano Monseñor Jara, Obispo de Ancud; en la política al limpio y majestuoso Montoro, al encendido Fernández de Castro, al sereno Figueroa, el elocuente Cortina, y eso por hablar de nuestros días y de Cuba sólo; en la forense Cueto es gloria de los Tribunales y Bustamante es gloria de Cuba; en la poesía Bello canta grandilocuentemente a la Agricultura, la Avellaneda poeta canta con la sensibilidad de su sexo y con la inspiración de un genio y con la castidad de un castellano. Heredia se hombrea con Herrera el Divino, y Peza y Alarcón, y Zorrilla. San Martín y Rubén Darío, de quien podemos decir que, aunque de confusión, es angel como fué Góngora "Angel de las Tinieblas" y Chocano, y... Señores, se me cansaría la memoria con tanta cita.

La prensa periódico, ese nuevo género de literatura, en nuestros días casi nacido, y desarrollado extraordinariamente, nada tiene que envidiar a la prensa europea; y maestros del periodismo han vaciado sus ideas en los papeles diarios, semanales y mensuales, de modo tan perfecto que no poco pudieran aprender de ellos avezados periodistas de otras regiones de la tierra.

Hemos conservado en su esplendor la palabra castellana, y el Rey de las Españas, si llegare a visitar a la América, encontraría en nuestros labios limpia y sonora la palabra de Castilla, y en la palabra de Castilla el pensamiento y el sentimiento del heroico y nobilísimo pueblo español.

Pero en la palabra está algo más: están los nombres y los apellidos. ¿Comprendéis ahora el interés de don Alfonso por visitar las Américas? Aquí está la palabra y con la palabra los apellidos españoles, esos gloriosísimos apellidos que han ensanchado la historia para caber en sus páginas. Aquí, empezaré por los míos, Ruiz y Rodríguez, cuyo tronco es el Campeador, terror de la morisma; aquí González, derivado del gran Capitán; aquí Fernández, de nobilísima ascendencia; aquí Méndez y Menéndez y Gómez y Pérez y Núñez, de Mendo y Gome y Pero y Nuño; aquí Guzmán y García y Vázquez, todos corrientes, vulgares hoy todos, pero los más ilustres en ascendencia y en gloria, que así en España, por una desconocida causa, se vulgariza lo grande, que cualquiera lleva el sello de grandeza. Y es que entre nosotros todo es grande, heroico todo, noble y linajudo todo. (1)

Esos son apellidos gloriosos que nos han tocado casualmente, digámoslo así, en la rifa de la vida. Mas hay otros que se hicieron esclarecidos en este Continente y estos, en especial, interesan a don Alfonso. Pizarro, Narváez, Cortés, Valdivia, Ercilla, Grijalba, Las Casas, Ponce de León, Soto y mil y mil más son estímulos irresistibles que mueven al viril Monarca a visitar las Américas, llamas que encienden su corazón en ansias de ver con sus ojos estas regiones llenas de heroicidades hispanas. Entremezclando los tres motivos, la palabra, nuestros apellidos y esos apellidos, se comprende muy bien que desee el Jerarca hispano volar a las Américas trayendo en su boca el ramo de olivo, como la paloma, y en su corazón el fuego santo del amor inflamado por el patriotismo y alimentado por la fe.

Y ved como he caído en la tercera parte de este discursillo. Don Alfonso desea visitar su sangre española que corre por nuestras venas, y si no otra cosa, percibir las evaporaciones de la sangre española derramada por los héroes que conquistaron y civilizaron este mundo bello. ¿Qué montaña de este mundo no ha sido bañada en sangre hispana? ¿Qué valle no ha sido regado por el sudor de los conquistadores y civilizadores? ¿En qué río ha dejado de verse el morado pabellón de Castilla o la roja y gualda bandera de la Hesperia? ¿Qué mares americanos no han gemido bajo las naves castellanas hundidas por el peso de la gloria? ¿Habrá una vara de tierra en este vastísimo Continente en la cual no haya caído una lágrima hispana, lágrima de dolor o de alegría, de vida o de muerte? ¿No cantan los mares en sus mugidos, los vientos en sus ráfagas y los árboles en sus sacudidas himnos de alabanza inmortal a los héroes de la epopeya más grande que han visto los siglos? Señores, perdonad que no entre en detalles. Visto en su conjunto el panorama ¿no es grande, no es único? Por eso interesa al Rey de España visitarnos: él es grande y lo atrae lo grande, lo vence, lo domina.

¡Ah! sí, podremos decirle: llevamos con honor los apellidos legados por nuestros padres; mirad, Señor, si los llevamos con honra; por ser libres como ellos nos separamos de España; por ser libres como ellos batallamos y luchamos y bebimos todas las amarguras y toleramos todos los martirios y morimos con todas las muertes; y lo que es más, Señor, peleamos contra España, y fué ésta la más amarga de nuestras amarguras, el más cruel de nuestros martirios, la más horrible de todas las muertes... Ellos nos enseñaron a libar en la flor del patriotismo, y de esa flor, cual dulce fruto, brota la libertad.

Quiere el Rey Caballero aprender lo bueno que haya en ella para llevarlo a España. Momento precioso este en el cual pudiera yo extenderme hablando de la fecundidad pasmosa de nuestra vida. Mas no lo haré por no abusar de vuestra benevolencia y por no tocar problemas políticos que está mejor escondidos en los repliegues del corazón, que en los labios de un hombre cuya misión es universal, porque se la encomendó el amor divino.

Compendiaré en pocas palabras mi pensamiento. ¿Qué pensará de los progresos científicos de los pueblos latino-americanos? ¿Qué pensará de la vida pasmosamente febril de este pedazo de tierra que se ha hecho por su inmenso poderío el primer pueblo del globo los Estados Unidos? ¿Qué dirá? Señores, yo lo sé: dirá: son girones de las pasadas glorias de mi Patria, merced a la cual existen. Y de Washington a Coolidge no habrá un ciudadano americano que pueda negarlo.

Es un pensamiento digno de Soberano tan magnífico buscar, en donde pueda, ideas para engrandecer su país. Es un pensamiento de hombre sabio el procurar instruirse más y más, aun cuando por placer viaja. Es pensamiento de hombre providente aprovechar sus divertimientos para ayudar a los demás. Y sobre todo es un pensamiento incalificable (que no conozco palabra para calificarlo) confesar ingenuamente que desea aprender en las Américas lo que halle digno de ser aprendido el Jefe de aquella nación que nos enseñó a vivir, a pensar y a amar. Es mucho Rey este Rey.

Tiene, pues, otro interés en visitar la América.

Cuatro motivos excelentes impelen al Rey Católico a visitar las Américas. Mientras subsistan vivirá empujado hasta que realice su pensamiento.

Es conveniente, por no decir necesario, el viaje del Primero entre los españoles.

Mientras hablemos palabra española, y la hablaremos mientras tengamos lengua, y adoremos al Dios de los españoles, y quede en el suelo americano el rastro de la sangre y de los sudores españoles, tendrá motivos el Rey para visitarla, y la América placer y gusto en recibirlo. Y esos motivos subsistirán por mientras subsistan las montañas, por mientras los valles se refresquen, por mientras los ríos vayan al mar.

De una Revista Americana tomo estas palabras: "La Prensa española ha manifestado repetidas veces sus anhelos de ver realizado este viaje. Ultimamente "El Debate", el prestigioso diario católico madrileño, en editorial de 9 del pasado que tenemos a la vista, se expresa así acerca del asunto: "El Príncipe de Gales visita la India, donde proyecta un reflejo del poder y del imperio británico; el Príncipe de Gales visita la América, donde difunde la gloria de la amistad y de las aspiraciones británicas. El Rey de España debe visitar la América Española, donde reproduzca la visión histórica de la España caballeresca, y donde deje la huella de la España amorosa, que atraviesa tierras y mares para imprimir en la frente de sus hijos el ósculo sacrosanto de la madre. América será honrada por nuestro Rey; nuestro Rey se honrará con su viaje a América, y España no descansará hasta que se realice este nuevo viaje, que es provechoso y fecundo, glorioso y necesario, hasta el punto que debe dominarse el viaje más necesario".

Alfonso, desciende de tu solio y ven. América te espera, para levantar un trono y colocarte en él.

Antes de concluir voy a proponeros una idea para recuerdo de esta noche.

En una de las salas de este regio palacio colocad las banderas de la Madre y de las Hijas y llamadla "Sala de las Banderas". Haced un círculo grande: en el centro poned la española, alrededor, en la circunferencia, la de cada una de las naciones de Hispano América. Al extranjero que os visite le diréis, señalando la enseña de vuestra Patria: "La Madre"; indicando las otras: "Las Hijas" y conteniéndolas a todas en un movimiento circular del brazo: "La Familia".

Si encima de las banderas colocais una Cruz; y rodeando al Crucifijo, el mote: "España a Cristo Crucificado", habréis hecho la más grave y compendiosa historia que jamás se ha escrito de nación alguna, y... que venga otra a igualarla. Al mostrarle ese recinto, nada tendréis que decirle, si al fin logramos la dicha de que nos visite el Rey; ya verá él, perspicaz e inteligente, en las banderas la sangre, en el mote el idioma, en la Cruz la Religión: los principales motivos de su visita.

Concluyo, Señores, con un vaticio.

Es un día hermoso, de luz, de brisas y de aromas. La mar no se ha dormido, porque el sueño es hermano de la muerte y el de hoy es día de vida y de felicidad; se ha rizado blandamente, y rompiendo sus débiles ondas en tenues espumas, viene a quebrarse en la playa, cantando entre las coralíferas rocas del Malecón himnos de dulzura infinita y deshaciéndose entre las arenas al suave concento de jamás imitables murmullos. El Golfo de Méjico se ha vestido vestidura de zafiro y se engalana con los blandísimos colores de la azucena

La Habana se mueve con movimiento nunca antes visto; y centuplicada en el número de sus habitantes, no cabe dentro de sí; se derrama por las calles, por los paseos, por las plazas...

El litoral inmenso es una inmensa población al aire libre. Crece la ansiedad; a un murmullo sucede profundo silencio; después del silencio, prolongados murmullos. La masa humana acompasadamente se mueve y a compás se detiene. Si de las nubes cayese un pétalo de violeta, no llegaría al suelo.

Desde la concha de Marianao hasta la de Cojimar, desde más allá hasta más allá, las pequeñas embarcaciones, como plumas flotando en las aguas, y más que los peces rápidas corriendo, en número innumerable, van y vienen, suben y bajan, entran y salen, como gaviotas sobre las rizadas ondas reposan Las naves mayores se ven lejos, muy lejos, allá donde el mar y el cielo al juntarse forman el arco del horizonte sensible. Los aeroplanos, como pájaros gigantescos, vuelan en todas direcciones, haciendo caer sobre el mar una verdadera lluvia de flores.

De pronto aparece en la lejanía una columna de humo que por instantes se agranda; luego unos palos; más tarde un casco. Entre tanto el Morro sobre la bandera que anuncia "vapor" ha puesto la bandera española. El barco se va agrandando! En el palo mayor iza la bandera de Cuba; en el trinquete, en el trinquete iza la enseña...

En el mar el humo de los voladores nubla la luz del sol; los pitos de los barcos ensordecen. En la tierra el incontable hormiguero humano muévese en tropel, anda en montones, casi se para en el agua; las grandes emociones suspenden la ley de la gravedad. La nave se aproxima cargada de flores; sus cañonazos, saludo a la bandera de mi Patria, arancan a la multitud un grito de entusiasmo "Viva Cuba" y otro grito de doscientas mil gargantas responden vivaqueando a...

Las manos aplauden locamente; el eco dilata los vivas y dilata los aplausos y se llena de entusiasmo la altura y la tierra de Cuba tiembla de placer.

El Navío por mil naves en las aguas y por mil naves en el éter escoltado, ancla. Y mientras en la Ciudad, llave del Golfo, todo es regocijo y alegría y júbilo, aparecen en el cielo unidas en abrazo de sincero y fraternal amor las banderas de Cuba y de España; y un letrero que dice: "Viva Alfonso XIII".

He dicho.

Otra ovación calurosa corona las últimas palabras del discurso del señor Arzobispo El Honorable Presidente le abraza; le abrazan todos los señores de la presidencia y le aplauden todos los concurrentes al solemne festejo.

(1) Ya lo dijo Espronceda: Que hasta en sus crímenes mismos. En su impiedad y altivezа—pone un sello de nobleza—Don Félix de Montemar.

CABLEGRAMAS A S. M. EL REY

Poco después se levantó el Secretario señor Fuentes, para leer el siguiente cablegrama, que el señor Ministro de España dirigía al Rey de España, dándole cuenta de la solemnidad celebrada en el Casino Español:

"Mayordomo Mayor Palacio.
Madrid.

Acabo de asistir brillante homenaje que anualmente organiza Casino Español Habana ocasión cumpleaños Augusto Soberano. Presidió solemnidad Honorable Presidente República sumado gentilmente testimonio respetuosa consideración alto aprecio ofrecido caballeroso Monarca acompañado títulos Castilla. Monseñor Ruiz Arzobispo Diocesano Socio Honor Casino pronunció grandilocuente discurso enalteciendo glorias Raza grandezas Patria ferviente hispano americanismo de Su Majestad. Concurrencia desbordante ovacionó orador aclamando Jefes ambos Estados Programa íntegro fiesta trasmitido radiofónicamente República Estados Unidos México. Ruego Vuecencia haga llegar conocimiento Su Majestad suntuosidad homenaje.

Mariátegui,
Ministro España."

Se repiten los calurosos aplausos.

Por encargo del Honorable Presidente de la República, el señor Fuentes manifestó que el general Machado, sumándose al regocijo de los españoles, había cablegrafiado al Rey, felicitándole, deseándole toda clase de venturas para él y para España.

Gran ovación. Y el señor Fuentes, añadió:

—¡Viva Cuba y viva su Honorable Presidente!

Viva que todos los concurrentes contestaron puestos en pie y aplaudiendo.

Y en un brillante desfile quedó terminada la grandiosa fiesta.

OTRO CABLEGRAMA

Como se había acordado en el acto de la recepción, celebrado por la mañana, en la Legación de España, el presidente del Casino Español dirigió a la Corte el siguiente cablegrama:

Mayordomo Mayor Palacio.
Madrid.

Representaciones Sociedades Españolas congregadas hoy Legación Madre Patria ratifican saludo votos trasmitidos conducto su representante ocasión cumpleaños augusto soberano y aprovechando grata señalada efemérides me encargan reitere ante Su Majestad respetuoso ruego dirigido Gobierno interesando ascenso a embajador actual ministro señor Mariátegui, por constituir expresión fiel vivos anhelos de aquéllas. Comparto lealmente súplica nombre institución decana colonias confederadas rogando Vuecencia elevarla Su Majestad.—Falla Gutiérrez,— Presidente Casino Español.

El conserje de la Iglesia Presbiteriana, gravemente intoxicado

DIJO QUE HABIA TOMADO ARSENIATO DE COBRE; PERO EL DOCTOR BOLIVAR CREE SEA EXCESO DE BEBIDAS ALCOHOLICAS

Est amadrugada, fué conducido al Hospital Municipal, en estado comatoso, Julins Vaszonyi, natural de Hungría, de 30 años de edad, Conserje y vecino de la Iglesia Presbiteriana, situada en Salud 40.

El doctor Bolívar, reconoció a Vaszonyi, certificando que presentaba los síntomas de una intoxicación por la ingestión de sustancias desconocidas.

Ante el sargento Villalón, perteneciente a la Quinta Estación de Policía, declaró el señor P. M. Acosta, Ministro de dicha Iglesia, que el conserje referido había salido desde las diez de la mañana, regresando a la casa como a las doce y media, ya indispuesto, por lo que trató de inquirir lo que le sucedía.

Vaszonyi, le manifestó que con ánimo de privarse de la vida, ingirió cierta cantidad de arseniato de cobre.

Agregó el Ministro Acosta, que Vaszonyi había recibido ayer dos cartas, dándole cuenta que su esposa la señora María, cuyas demás generales ignora, se encontraba gravísima en los Estados Unidos, donde se halla colocada de enfermera.

Cree que debido a esto, el conserje haya tratado de privarse de la vida, pues ama entrañablemente a su mujer.

El doctor Bolívar, a pesar de que el mismo paciente en sus momentos de lucidez le decía que había tomado arseniato de cobre, cree más bien que se haya excedido en el uso de bebidas alcohólicas, tratando de esta manera de despistar su verdadero mal, por no convenirle a la Comunidad se sepa la verdad de lo ocurrido.

Vaszonyi, debido a su estado, fué amarrado a una silla, pues a todo trance quería agredir a las personas que a su derredor se encontraban.

Vaszonyi, cada vez que podía articular palabra alguna, sólo decía que había tomado arseniato de cobre y que en breves horas moriría, pidiendo por último le dieran vinagre, que era lo único que podía hacerlo reaccionar.

Con el acta levantada se le dió cuenta al Juez de Guardia.

MONO AMARILLO CONTINUA EN SU EMPEÑO DE REFORZAR A LOS GIGANTES CON CAMBIOS TARDIOS

Hartley cambiado por Florence y Wisner libertado bajo opción

CINCINNATI, m

DECLARACIONES DE PILSUDSKI EN LA PRIMERA ENTREVISTA CONCEDIDA A LA PRENSA DESPUES DE SU RAPIDO EXITO

El ex-presidente de Polonia, que ahora, merced a una revolución triunfante, hecha por él, vuelve al poder, se muestra sorprendido por la rapidez de relámpago con que todo se ha desarrollado

VARSOVIA, Mayo 17.— (A. P.)— "Es verdaderamente una sorpresa para mí la rapidez de nuestro triunfo. Fué como un relámpago." Así nos lo ha declarado hoy el mariscal José Pilsudski, al terminar la primera reunión del Gobierno provisional. Ha sido esta la única entrevista concedida, desde el golpe de Estado, por el jefe del movimiento revolucionario.

De primer momento, pareció inútil todo intento de ver a Pilsudski. Guardias armados custodiaban todos los lugares de acceso al edificio donde el Mariscal tiene establecido su cuartel general y al palacio del Presidente del Consejo donde estaban reunidos los Ministros. Una guardia de honor, con las bayonetas caladas, rodeaba el automóvil del Mariscal al trasladarse éste desde su actual residencia al Palacio del Presidente del Consejo y funcionarios de la policía secreta detenían a toda persona que intentaba acercarse al palacio.

A pesar de eso, logramos entrar, no sin que ciertos lacayos, que se declararon auto-responsables de la seguridad del Mariscal, trataran de rechazarnos. Después de una espera de dos horas, terminó la reunión del Gabinete y surgió la figura de Pilsudski.

Vestía éste, no el uniforme regular, sino un anticuado traje militar de color azulado-gris, con la capa redonda de los Legionarios Polacos organizados por él durante la gran Guerra.

Al pedirle nosotros en idioma polaco, que nos otorgara una interviú, el Mariscal pálido el rostro, denotando fatiga, bosquejó una sonrisa, y replicó:

"Estoy sumamente cansado. No deseo sino dormir. Ustedes comprenderán que tengo tanto importante que hacer, que me es imposible pensar ahora en interviús. Cuando tengo un rato disponible, solo deseo dormir y más dormir. Hace tres días que no veo a mi esposa e hijos".

Cuando un ayudante trató de llevárselo, uno de los corresponsales se le dirigió en alemán con estas palabras: "Sin embargo, Mariscal, los Estados Unidos tienen el mayor interés en los sucesos de Polonia y están ansiosos de saber la verdad."

El Mariscal le replicó en francés: "Usted comprenderá que debo meditar lo que digo, y en un momento como éste, en que me siento tan fatigado, estoy en peligro de decir alguna tontería o proferir un aforismo."

"Pero, ¿pudiéramos saber —insistió el corresponsal— si usted considera estable la actual situación polaca, derivada de su golpe de Estado?"

"No ha sido otro el objeto de cuanto ha sucedido,—replicó el mariscal, hablando esta vez en alemán—. No es otro el propósito de mis esfuerzos desde hace tiempo. Lo he logrado. Pero, a la verdad, me sorprende la rapidez con que ha sucedido". "Todo ha sido como un relámpago". Estoy muy cansado para seguir hablando"

"Solo una pregunta final —urgió el corresponsal—. ¿Pudiéramos saber si usted considera al país totalmente pacificado, y que no existen temores de futuras dificultades?"

Con un gesto de absoluta convicción, respondió Pilsudski: "Sí".

Y tras esto, penetró en su automóvil. Durante la breve interviú, el Mariscal, que estaba desfigurado y rendido de fatiga, demostraba evidentes indicios de la terrible tensión a que estaba sometido, abotonándose y desabotonándose nerviosamente la correa.

CONCENTRANSE TROPAS POLACAS EN LA FRONTERA ALEMANA

BRESLAU, Silesia prusiana.— Mayo 17.— (A. P.)— La continua concentración de tropas polacas en la frontera alemana causa viva inquietud en la población de la Silesia alemana.

Durante los dos últimos días, se han observado grandes cuerpos de tropas en movimiento, y ayer fueron llamados al servicio activo todos los oficiales de la reserva polaca residentes en la Silesia polaca.

Se teme que dentro de poco se corte el abastecimiento de víveres de Kattowitz y otros lugares, y ya se ha suspendido todo el tráfico en Galitzia, que es el principal mercado de víveres, y en la pequeña Polonia.

NO ESTA SEGURA LA SITUACION EN POLONIA

VARSOVIA, Mayo 17.— (A. P.)— A pesar de la aparente calma que reina en esta capital, no se ha logrado en modo alguno el pleno acomodamiento de la situación traída por el derrocamiento del Presidente Wojciechowski y del Ministerio Witos por el mariscal Pilsudski.

Son diversas las opiniones reinantes acerca de la convocatoria de la Asamblea Nacional para la elección del nuevo Presidente, en tanto que el Presidente del Consejo de Ministros, Bartel, experimenta ciertas dificultades en el seno del Gabinete, porque se dice que el conde Skrzynski ha rehusado la cartera de Relaciones Exteriores, por no considerar la situaciónó Pilsudski lo sufícientemente estable por ahora. También se dice que el general Dowbor Musnicki se ha negado a reconocer el nuevo régimen, y continúa su marcha sobre Varsovia al frente de su ejército.

Varios regimientos, llamados desde Posen en socorro del Gobierno Witos, están acampados a dieciseis kilómetros al oeste de Varsovia, amenazando la capital, resultando hasta ahora inútiles todos los esfuerzos de Pilsudski por hacerlos regresar a su guarnición. Esto se explica oficialmente, diciendo que su regreso a Posen, es demorado por la actual congestión de los transportes ferroviarios.

Algunos partidos políticos han protestado por mediación de Rataj, Presidente interino, de que Varsovia, no es actualmente sitio favorable para la reunión de la Asamblea Nacional, por cuanto la situación que allí reina le impediría pronunciarse con entera libertad de criterio.

Las víctimas de la revolución de Pilsudski van resultando en número mayor al calculado en principio. Han perecido quinientas personas, y ha habido más de mil heridos.

Finalmente, y como nota optimista, merece consignarse la recaudación de sus operaciones en forma normal por el Banco Nacional de Polonia.

MARCHAN TROPAS CONTRA PILSUDSKI

BERLIN, Mayo17. — (A. P.). — Los periódicos de esta capital publican telegramas anunciando que desde Posen están en marcha sobre Varsovia considerable número de tropas. Se asegura que el general Haller ha resuelto combatir al mariscal Pilsudski y al nuevo Gobierno polaco.

Cuenta el general Haller con el apoyo de los diputados que integraban los grupos parlamentarios adictos al Gobierno derrocado y que huyeron a Posen, entre ellos los vicepresidentes de la Dieta y del Senado. Han lanzado un manifiesto declarando que es inconstitucional el nuevo Gobierno polaco, siendo ilegales también todos los actos del presidente interino Rataj. Este, dicen los firmantes del documento, actúa bajo coacción.

Aún cuando los partidarios de Pilsudksi proclaman haber obtenido una completa victoria, agregan que no se permitirá funcionar al actual parlamento, debido a su composición política, pidiendo, en consecuencia, su disolución inmediata.

SERAN JUZGADOS EN CONSEJO DE GUERRA WITES Y SUS MINISTROS

VIENA, Mayo 17. —(A. P.)— Noticias recibidos de Varsovia, aseguran que el mariscal Pilsudski, ha pedido poderes para prorrogar el parlamento durante un año. Ha pedido también que sean juzgado en consejo de guerra todos los miembros del derrocado Gabinete.

Por su parte, el comité central del Partido Socialista exige el castigo de todos los "corrompidos", en el Gabinete Witos.

LARGO CABALLERO Y EL PARTIDO SOCIALISTA

EL SUCESOR DE PABLO IGLESIAS NOS HABLA CONCRETAMENTE DEL SALARIO, DE LAS HORAS DEL TRABAJO, DE LA PARTICIPACION DE LOS OBREROS ESPAÑOLES EN LAS UTILIDADES DE LAS INDUSTRIAS Y DEL DIRECTORIO QUE PRESIDE P. DE RIVERA

ACEPTACION, POR EL PARTIDO SOCIALISTA, DE UN SUFRAGIO CONDICIONAL

EL ESTADO DE LA POLITICA ESPAÑOLA Y LA POSIBILIDAD ALLI DE UNA FORMA DE GOBIERNO REPUBLICANA

ENTREVISTA CELEBRADA EN MADRID Y EN EL MES DE MARZO ULTIMO CON LARGO CABALLERO

(POR EL DR. L. FRAU MARSAL)

El público pensó:

—Muerto Pablo Iglesias, ¿quién evitará las luchas terribles—dentro del Partido Socialista y de la Unión General de los trabajadores de España?

El público pensó así. Un error de pensamiento. Pablo Iglesias no dirigió el Partido Socialista español. El ilustre político—reverenciado por el mismo Directorio Militar que rige los destinos de la Península Ibérica, se hallaba, desde muchos años atrás, postrado en lecho de muerte. Yo no pude visitarle nunca. La penúltima vez que estuve en Madrid—año de 1925—Besteiro me ofreció llevarme a la residencia del venerable leader obrero..

—No podrá usted hablar con él, me dijo. Está grave. Si mejora un poco, yo le introduciré.

No fué posible.

LARGO CABALLERO, JUZGADO POR MARTINEZ ANIDO

Ahora—en febrero de este propio año—hablando con el General Martínez Anido, actual Ministro de la Gobernación de España, éste me indicó:

—Largo Caballero es de antiguo el verdadero director del Partido Socialista Español. Nosotros le hemos brindado, por esta causa, — además del reconocimiento que todos tenemos de su cultura,—un puesto en el Consejo de Estado.

—Y él, ¿lo aceptó?

—Sí, señor.

(La aceptación de este cargo produjo gran revuelo entre los prohombres de ideales avanzados. Indalecio Prieto, por ejemplo, se mostró contrario. Se dijo entonces que el ilustra ex diputado a Cortes por Bilbao había roto sus lazos de unión con el Partido Socialista. Un rumor inestable. Indalecio Prieto fué a Madrid —desde el Norte de España—para presidir el entierro de Pablo Iglesias...)

—Y ¿cumple Largo Caballero?

—Fielmente. Es hombre de pequeña estatura, como yo, y delgado, cosa que yo no soy ya, pero es una voluntad incansable y una mentalidad amplia y metódicamente organizada. El tiene tiempo para todo. Incluso para recibirle a usted.

—Pues iré a verle, le contesté. ¿Qué tal es Largo Gaballero?

—Muy largo y un perfectísimo caballero, me repuso, siempre inalterable en su buen humor este verdadero jefe de Estado...

EN LA CASA DEL PUEBLO

Y fuí a ver y a oir a Largo Caballero, en efecto. Acudí, en compañía del Capitán Don Luis de Andrés a la Casa del Pueblo. Largo Caballero pronunciaba a la sazón una conferencia. Este era el lema: "Educación sindical y política de la organización obrera".

Le escuché con respeto. El habla sin fluidez de palabra, pero su pensamiento es macizo, su lógica es precisa, su voz es grata y su gesto es sobrio.

Después—al concluir el acto—charlamos. Yo le hice preguntas y preguntas. El amablemente las fué respondiendo, una a una, con precisión.

Yo he tratado ahora de ser preciso también al resumir sus respuestas

LA JORNADA DE OCHO HORAS

—¿Cuál es el pensamiento del Partido Socialista español sobre la duración de la jornada obrera?

Así principio. Largo Caballero responde:

—La jornada de ocho horas la considera el Partido Socialista Español intangible; nada podrá anularla y se trabaja en todo el mundo para que en todos las oficios, en todos los países, se implante. La considera la base de su actuación en la lucha económica contra el capitalismo. Con la jornada de ocho horas, el patrono modifica la maquinaria, hace crecer la industria, es decir, que ésta se transforma en provecho del obrero y de la sociedad entera".

ES CONTRARIO A LA PARTICIPACION DEL OBRERO EN LAS INDUSTRIAS

—Y ¿los salarios? Deben éstos afectar una forma directa en la participación de las Utilidades de las Industrias? ¿Cuál es el programa del Partido Socialista en este punto?

Largo Caballero contesta:

—El salario debe ser la única forma de pago al obrero, pues la participación por éste en los beneficios, a la larga, merma el salario, puesto que es un destajo disfrazado. Con la participación en los beneficios, el obrero al principio, cobrará más, pero luego viene la competencia y los obreros al ofrecerse por menor salario, viene a ganar menos y el beneficio únicamente es para el patrono. Además, es necesaria una intervención verdad del obrero en la industria, es decir, en su administración y esto es muy difícil. El P. S. en esto, no tiene como programa más que: salario solo".

EL PARTIDO SOCIALISTA ES ENEMIGO DE LAS CONTRIBUCIONES INDIRECTAS

—Y en el punto esencial de las contribuciones ¿qué opina usted?

Largo Caballero replica:

—En pocas palabras puede contestarse esta pregunta, que llevan en sí toda una conferencia sobre Economía Política. El P. S. es enemigo de las contribuciones indirectas. Deben contribuir la riqueza y la renta; las contribuciones han de ser directas.

Los planes del señor Cálvo Sotelo, en principio nos parencén bien. ¿Por qué no quitar de ellos la delación que es poco simpática? ¿Por qué seguir el mismo regimen de Castro, que favorece esa ocultación que ahora quiere descubrirse y castigarse?"

EL DIRECTORIO Y EL SOCIALISMO

—Frente al estado actual de cosas —Directorio Militar—¿qué hace el Partido Socialista?

Largo Caballero medita un minuto y habla así:

—El Partido Socialista esá frente a este régimen, como estuvo frente al anterior. Lo consiente, por no haber otra solución, pues no ve la perspectiva de nada mejor. Considera, que Gobiernos anteriores a éste, han sido nefastos para la organización obrera, pues se ha dado el caso, de que en 25 años, se han suspendido las Garantías Constitucionales 24 veces y esto ha sido hecho por gobiernos que se llamaban liberales. El actual no es mejor ni peor que aquéllos. Es difícil prever cuándo y cómo terminará el actual estado de cosas, pero creo que ha de tardar, pues no hay nada organizado. El Partido Socialista difícilmente apoyaría otras situaciones que no fuesen claras y concretas, no querría ir al fracaso, pues no encuentra a quién apoyar. El Partido Socialista, no quiere el Gobierno, pues no se considera capacitado para ello; no cree que la masa obrera esté educada para ello todavía, y eso que siempre es necesario, da la nota de disciplina y de sensatez, como ha podido verse últimamente en el entierro del compañero Pablo Iglesias. España debe agradecer al Partido Socialista mucho, que se haya mantenido en la situación que se mantiene actualmente. Unicamente apoyaría a una democracia verdad".

EL PROBLEMA DE MARRUECOS Y EL EJERCITO

—¿Y el Ejército y Marruecos?

—Delicada es la pregunta: el Partido Socialista es y fué siempre enemigo de la guerra de Marruecos. Antes, pedía el abandono total, la retirada completa a España de aquel ejército; hoy mantiene ese criterio, pero nosotros, a quienes se nos tacha de antipatriotas, queremos que ese asunto tan árduo y de difícil solución, se someta a la Sociedad de Naciones, para evitar, que si eso llegase a suceder el día de mañana, una Potencia extranjera, bajo pretexto de servirla de base en sus futuras operaciones sobre Marruecos, se apoderase de una de las plazas del Sur de España.

"¿Qué decir del Ejército? Este cumple con su deber, aunque en ocasiones (muchas desgraciadamente) se encuentra mal dirigido".

ACEPTA UN SUFRAGIO PROPORCIONAL

—El proyectado programa electoral de Primo de Rivera—supresión o modificación del sufragio — ¿qué le parece a usted? ¿Cuál será en este asunto la actuación de usted?

—En contra de ellos la mayor energía; no consentirá la supresión; no la consentirá el país. Representación proporcional, sí; voto corporativo, en modo alguno".

LA REPUBLICA

—¿Ve usted probabilidades de República en España?

—Cree el Partido Socialista, que cuanto más dure esta situación, más cerca se estará de la República, pues si esta situación no crea republicanos, sí resta partidarios a la Monarquía. No participaría en el Gobierno, no lo quiere, por las razones que antes se han dicho. Unicamente, apoyaría a un Gobierno que se formase en pleno período revolucionario, a un Gobierno transitorio".

INDALECIO PRIETO SIGUE EN EL PARTIDO

—Indalecio Prieto, ¿sigue en el Partido Socialista?

—El compañero Indalecio Prieto sigue en el Partido Socialista, pero si su actuación no es tan activa como la de otros, no es por alejamiento, es únicamente por sus ocupaciones; comulga con nuestros deseos, con nuestras opiniones, y estará a nuestro lado en todo momento".

L. FRAU MARSAL.

Madrid-Habana, Mayo.

NOBILE DESCRIBE LA HEROICA BATALLA LIBRADA CONTRA LAS TEMPESTADES EN LA ETAPA FINAL DEL VUELO DEL NORGE

En Roma se asegura que se condecorará al comandante Nóbile con la medalla de oro al valor y que será ascendido a general, con mando de una sección de dirigibles

ROMA, mayo 17 (A. P.)—La etapa final del vuelo del dirigible "Norge" desde Spitzberg, sobre el Polo Norte, hasta Alaska, fué una heroica batalla contra las tempestades árticas, y su resultado dudoso hasta que una momentánea calma permitió al aerostato tomar tierra cerca de Nome. Así lo afirma un informe oficial del vuelo, trasmitido por el comandante italiano Humberto Nóbile, constructor y piloto del "Norge", a Mussolini.

Hicimos con éxito el trayecto desde Spitzberg, vía Polo Norte, hasta Alaska, recorriéndose 5,300 kilómetros (3,293 millas) en setenta y una horas.

"La primera parte del vuelo transpolar fué rendida sin dificultad alguna, pero durante la segunda etapa, entre el Polo y Punta Barrow-Alaska, peligrosas formaciones de hielo en diversas partes metálicas del dirigible, ocasionaron daños que afortunadamente no fueron graves, debido a las medidas de precaución que adopté. Desde Punta Barrow hasta Nome el vuelo fué muy difícil por los fuertes vientos y densas nieblas, que nos ocasionaron la desviación del rumbo hacia el Estrecho de Bering, haciendo muy penosas las últimas horas de navegación.

Al volar sobre las cercanías de Nome, reinaba un viento cortante, con nevadas.

"Aprovechando una tregua momentánea, tomamos tierra con toda felicidad en Teller. De haberlo permitido las condiciones atmosféricas y el funcionamiento del radiotelégrafo, hubiéramos continuado volando otro millar de kilómetros, puesto que la reserva de gasolina a bordo era suficiente para ello.

"En los tres días que duró el vuelo, en medio de condiciones atmosféricas verdaderamente malas, la tripulación se condujo de modo admirable.

"Así terminó el vuelo Roma-Polo Norte-Alaska, con un recorrido total de unos trece mil kilómetros (8.077 millas) en 172 horas, mejorando en mucho el programa que nos habíamos trazado.

"El dirigible demostró sus magníficas condiciones para mantenerse en el aire bajo cualquier circunstancia."

Se asegura que se condecorará al comandante Nóbile con la Medalla de Oro al Valor, la más alta condecoración militar italiana, y que será elevado al rango de general, con mando de una sección de dirigibles. En los círculos aeronáuticos se cree que será también nombrado piloto del dirigible N-3, hermano gemelo del "Norge", con el cual irá al Japón, cuando regrese a Italia el mes que viene.

El comandante Nóbile dirigirá la armazón del N-3 en el campo de aerostación de Ciampino, y luego pilotará el dirigible, que ha sido adquirido por el Japón, en un vuelo al través de Asia hasta Tokío.

HAY GRANDES ESPACIOS DE AGUA EN EL POLO NORTE

NOME, Alaska, mayo 17 (A. P.) —Lincoln Ellsworth, de la expedición transpolar Amundsen, nos dijo hoy que vió grandes espacios de agua en el Polo Norte cuando él y sus dieciesiete compañeros pasaron sobre el extremo del eje del mundo, el martes 11 por la noche, en el dirigible "Norge". Esta declaración de Ellsworth responde a una cuestión que durante muchos años venía intrigando a geógrafos y exploradores, y que no fué completamente resuelta con las visitas del comandante Peary y del teniente comandante Byrd en sus viajes al Polo, a causa de la limitada extensión del círculo polar que ambos vieron. Ellsworth agregó que en el Polo vieron islas rocosas que apenas podían considerarse como tierra.

El explorador manifestó también que dejó caer una bandera americana en el Polo, siendo esa la segunda vez que los colores de los Estados Unidos se ponen allí. Peary fué el primero en plantar la bandera de los Estados Unidos en ese extremo de la tierra. Byrd en su vuelo sobre el Polo no dejó caer ninguna, a causa de que Peary ya había dejado allí las barras y las estrellas.

Los mecánicos del "Norge" han desmantelado el dirigible en Teller, para remitirlo a los Estados Unidos. El "Norge" será embarcado dentro de dos semanas. Se espera que para entonces se haya fundido el hielo de Port Clarence, brazo del mar de Bering, donde Teller se encuentra situado. El hielo usualmente abandona Port Clarence tres semanas después de salir de Nome, que se encuentra en la costa principal del mar de Bering.

AMUNDSEN DESCANSA EN UNA CABAÑA EN NOME

NOME, mayo 17 (A. P.)—De regreso con los planos de su expedición aérea transpolar, Roald Amundsen y sus tres principales ayudantes, pasaron el primer día de su estancia aquí en una cabaña de madera, que ocuparán hasta que un vapor los lleve de las regiones árticas.

Su permanencia en Nome ha permitido esta noche a los exploradores la oportunidad de recuperar el sueño perdido durante el vuelo desde Spitzberg hasta Teller, Alaska, vía el Polo Norte.

Con catorce de sus dieciocho tripulantes ocupados en desarmarlo en Teller, el "Norge" parecía una masa de ruinas. Tal fué la noticia traída por dos aeroplanos que visitaron el lugar y que observaron las operaciones de desmantelamiento.

DE INSTRUCCION PUBLICA

EXPOSICION DE TRABAJOS

Ayer comenzó la instalación en la Secretaría e Instrucción Pública de los Trabajos Escolares preparados para la Exposición Internacional de Filadelfia, que —desde hoy— podrán ser visitados por el público.

En esta instalación se efectuarán la selección que tiene a su cargo un Comité que preside el Dr. Ramiro Guerra para determinar los que han de ser enviados a Filadelfia.

TRABAJOS DE LAS NORMALITAS

Por el Director de la Escuela Normal para Maestros de la Habana Dr. Ramón Caballero fué entregado ayer en la Secretaría de Instrucción Pública el lote de trabajos manuales realizados en su cátedra por los alumnos normalitas habaneros.

Se destacó un bien ejecutado escudo nacional en madera, tallado por el alumno de 4o. Curso Sr. Walter Isamat, una verdadera obra de arte, así como una vitrina portátil que contiene 50 trabajos en hierro pulido.

Completa el envío un artístico album con 12 espléndidas fotografías de los cuatro Cursos de la Normal en sus talleres de Trabajos Manuales y de vitrinas con trabajos de toda clase por ellos confeccionados bajo la experta dirección el doctor Caballero, notable especialista en esta enseñanza.

TRASLADOS DE AULAS

Las peticiones de traslados de aulas, pendientes de informe de la Comisión del Mapa Escolar, serán por ella diligenciados en esta semana y sometidos a la resolución definitiva del Sr. Secretario de Instrucción Pública.

VISITA DE ESTUDIANTES

El Sr. Inspector General de Institutos Dr. Leandro González Velez informó ayer al Dr. Fernández Mascaró que —cumpliendo sus instrucciones— había obtenido de los Ferrocarriles Unidos la cesión de dos vagones a esta capital los alumnos del Instituto de Pinar del Río que vienen a las fiestas del 20 de Mayo.

El Sr. González Velez nos informó que dicha expedición estudiantil viene dirigida por el Teniente Instructor de aquel Instituto Sr. Fernández Abreu y que tienen anunciada su llegada para hoy, a las 4 y 30 p. m.

El Dr. González Velez nos expresó su deseo de que dichos estudiantes tuvieeren la merecida recepción por sus compañeros del Instituto de la Habana.

Los estudiantes pinareños durante su estancia en la Habana serán alojados en una dependencia militar y seguirán bajo la dirección del Teniente Fernández Abreu.

CONVOCATORIAS PARA AULAS VACANTES

Ha quedado vacante el aula segunda de la escuela pública número 26, de Jacomino, del distrito escolar de Guanabacoa, por haberle concedido la Secretaría de Instrucción Pública y Bellas Artes, el retiro escolar, al maestro Sr. Eduardo Carbonell y Torres.

También ha quedado vacante el aula primera de la escuela pública No. 7 del distrito escolar de Guanabacoa, a virtud del retiro concedido al maestro Sr. Luis R. Blanco.

RATIFICACIONES

Se han aprobado las ratificaciones de los maestros siguientes:

Juan E. Fueyo y Cuétare, de Batabanó; y Arturo Escobar Tamayo, de Niquero.

NOMBRAMIENTOS

Asimismo se han aprobado los nombramientos de las maestras que se exspresan a continuación: Emilia Echevarría de Carmona y Emma Quintana Sagobeiro, de Batabanó; Julieta Huertas, de Cienfuegos; Alodia Inza Arteaga, de Sagua la Grandia y Emilia Díaz Sellén, de Caimito.

También se ha aprobado el traslado de la maestra Eleuteria Sánchez, del aula 2 de la escuela número 20, para el aula 1 de la escuela 23, y dirección de la propia escuela.

Ayer tarde se celebró la reunión presidida por el Secretario del Departamento Dr. Fernando Mascaró figurando como Secretario el Jefe de la Sección de Instrucción Superior Dr. Esteban Pichardo para tratar de la constitución definitiva de la Junta Nacional de Bibliotegrafía y Tecnología Científica a cuyo acto asistieron el Dr. Arturo Carricarte, Francisco de Paula Coronado, Juan Miguel Dihigo, Dr. Carlos Trelles, Coronel Morales Coello, Dr. Aguado, Dr. Antolín del Cueto, Dr. Luis Morales, Dr. Luis Bay y el Rector de la Universidad Dr. Gerardo Fernández Abreu acordándose celebrar una sesión posterior para dejar constituída definitivamente la Junta Nacional referida.

TITULOS DE BACHILLER

Ayer fueron despachados los de José Ramón Monteverde, Argimino Borges, Edmundo Cappe, Crescencio Eulalio Bonal, y Dr. Derecho Civil, Domingo Revuelta y García y el de Dr. en Pedagogía a favor del Sr. Manuel Ramón Arcaine.

RETIROS ESCOLARES

El Presidente la Asociación Nacional de Maestros Sr. Alvaro Alfonso visitó ayer la Secretaría para interesarse por el pronto despacho de algunos expedientes de retiro escolar, que están ya a estudio de la misión respetuosa.

Aun no se ha fijado la fecha en que ésta celebrará su próxima sesión.

LAS SOCIEDADES ESPAÑOLAS VISITAN LA LEGACION DE ESPAÑA EN CUBA

Los presidentes de los Centros Regionales y demás sociedades españolas que acudieron ayer a cumplimentar al señor Ministro de España con motivo del cumpleaños del Rey Alfonso XIII

Ayer, con la alborada, subió a lo alto del mástil del palacio de la Legación de España en Cuba la bandera gualda y roja, que a los besos del sol y a los cantares de la brisa, desplegó toda la gloria y todos los prestigios de su seda inmortal, pregonando en sus solemnes ondulaciones que ayer era día de júbilo en la patria, porque ayer ha cuarenta años nació aquel niño que hoy es Rey de España, el Rey Gentil, el Rey Caballero, el Rey Demócrata y el Rey Patriota.

La bandera más hablaba al corazón que a los hombres; pero los hombres, súbditos de este Rey, patriotas fervientes de la patria que simboliza, que es su patria, en cuanto vieron la bandera al palacio fueron; iban a besar la seda sagrada, a manifestar con su presencia su amor a la patria y su adhesión inquebrantable al Rey que la preside.

Las puertas estaban hidalgamente abiertas y en los umbrales se abrían los brazos del señor ministro de España, esperando confundir su corazón con los corazones españoles, que atentos al pregón de su bandera corrían al Palacio de España, la patria. Habían abrazado al ministro de España, las más altas representaciones de la colonia española de Cuba.

Los generales y los jefes, los directores, del Ejército Español, que trabajando en Cuba honran y enaltecen a España.

Por el Casino Español, los presidentes de honor señor Narciso Maliá y licenciado don Secundino Baños; el presidente social Excmo. señor don Laureano Falla Gutiérrez; los vicepresidentes primero y segundo, señores Marcelino Cantera y Ramón Armada; el tesorero don José M. Vidal; el secretario doctor José F. Fuente y los vocales señores don Francisco Pons, don José Solís, don Sebastián Soto, don Blas Casares, don Juan Manuel Ruiz; don Manuel Castro; don Alejandro Castro; don Laureano López Busto; don Luis Ramírez Barceló y don Valeriano Fernández Viña.

Por el Centro Gallego: el vicepresidente don Pedro Rodríguez; los presidentes de las Secciones de Cultura e Inmigración, señores Ramón Canoura y Daniel Cabarcos.

Por el Centro Asturiano: el vicepresidente de la Sección de Intereses Materiales: don Gregorio Alonso.

Por el Centro Andaluz, el presidente don Maximino Estrada y el secretario don Isidro Bravo.

Por la Asociación de Dependientes del Comercio de la Habana: señores Lorenzo Mijares, presidente de la Sección de Propaganda; Sandalio Fernández, presidente de la Sección de Recreo y Adorno; Domingo Fernández, vicepresidente de la propia Sección; Fernando Jurado Cubas; Ricardo Puente; Pedro Bregolat; vocales Carlos Martí, secretario general, no habiendo concurrido el presidente señor Avelino González y los presidentes señores Enrique Rentería y Francisco Rivacoba porque a la misma hora eran recibidos en audiencia privada en unión del presidente de la Sección de Instrucción señor Aurelio Pestana y del vocal señor José Gutiérrez Diez, por el Honorable señor Presidente de la República, general Gerardo Machado.

Por la Sociedad Asturiana de Beneficencia: don Genaro Acevedo Solares, presidente general; don Francisco Toyos, primer vicepresidente; don Pedro González Méndez, presidente de la Sección de Hacienda; don Cohstantino Carneado, secretario.

Por el Centro Montañés: Anastasio Mauri; Ricardo Puente y Lorenzo Mijares.

El presidente de honor del Centro Castellano, don Juan Manuel Alvarez Valcárcel.

Por la Beneficencia Castellana: el presidente, don Nicolás Merino; el tesorero don Juan Guerra; el secretario de honor, don Luis Vidaña.

Por la Cámara Española: el presidente don Manuel Otaduy y los vocales señores Rosendo Vila y Soler Bos, Ramón Infiesta y Rafael Egaña, secretario.

Por la Beneficencia Vasco-Navarra don Honorato Martínez; don León Bolívar y don Venancio Zabaleta.

El capitán subinspector de la Tras atlántica Española, don José Llorca. Por la Asociación Canaria, don Antonio Ortega Jiménez.

Por el Centro Balear: don Bartolomé Ferrer.

Por el Fomento Catalán: don José María Masque.

Por la Beneficencia Montañesa: don José Barquín y don Lorenzo Mijares.

Por el Centro Valenciano: don Jaime Hernández.

El cónsul de España, don Juan Potous y el vice cónsul señor Bertran de Lus; el abogado de la Legación de España, doctor Manuel de los Llanos, los señores Marcial Montero, doctor Gavalda, el inventor de la boya, señor Fernando López Saínz; el señor Manuel Ortiz, empleado del Consulado; el distinguido publicista señor José G. Acuña; el teniente coronel de la Sanidad Militar señor Van Bergehem; el doctor Tiburcio Pérez Castañeda; el delegado de la Cruz Roja Española doctor Ignacio Pla; el presidente de la Juventud Española, señor Alfredo Fomanda y otros muchos más.

Los asistentes fueron obsequiados con un espléndido lunch a la hora de servirse el champán, el secretario del Casino Español, doctor José F. Pérez, le dió lectura al siguiente cablegrama:

"Mayordomo Mayor Palacio Madrid.— Casino Español, por sí, nombre Colonias Confederadas, Centro Gallego, Asociación Dependientes del Comercio, Centros Asturiano, Balear, Asociación Canaria, Centros Castellano, Montañés, Cámara Española de Comercio, Fomento Catalán, Centros Valenciano, Andaluz, Beneficencias Regionales, Cruz Roja Española, Club Deportivo Hispano América, cursan por mi conducto, a Su Majestad, respetuoso saludo ocasión cuadragésimo aniversario natalicio, efemérides que festejarán cumplidamente formulando votos venturas Patria, Real Familia.— Mariátegui.— Ministro".

A continuación pronunció un breve y elocuente discurso el licenciado don Secundino Baños, quien dijo que interpretando el sentir de la de las representaciones allí congregadas proponía que se trasmitiera al Rey un nuevo cablegrama interesando que confirmara en el cargo de embajador al actual ministro, don Alfredo de Mariátegui.

Con grandes aplausos fué acogida esta proposición, quedando encargado el secretario del Casino, doctor Fuente, de redactar el despacho que se trasmitió ayer mismo.

Y con un brillante desfile se dió por terminado el patriótico acto.

LA COLOCACION DE LA PRIMERA PIEDRA DEL LICEO DE ARROYO ARENAS

La ceremonia de la colocación de la primera piedra del Edificio Social del Liceo de Arroyo Arenas Sociedad de Instrucción, Recreo y Sport, que se efectuó el domingo pasado a la una de la tarde, congregó a numerosas personas pertenecientes a todas las clases sociales y revistió extraordinaria brillantez por señalar una era de actividad y progreso.

El nuevo edificio del Liceo de Arroyo Arenas se levantará frente a la Ermita de Jesús Nazareno, templo al que concurren miles de personas durante todo el año desde la Habana y de otros pueblos cercanos, y será sin duda alguna motivo de orgullo para los habitantes de dicho pueblo contar con un elemento de ornato admirable, producto del esfuerzo y cohesión de los miembros de dicha sociedad.

La ceremonia revistió gran brillantez y en dicho acto pronunció un elocuente discurso el Presidente del Liceo, señor Santiago Jiménez, quien en frases entusiastas y elocuentes expuso el anhelo de los asociados para llevar a cabo esta obra y su empeño en hacer progresar rápidamente a dicha institución. El señor Jiménez fué muy aplaudido al final de su discurso

Después habló el Dr. Carlos Márquez Sterling, quien felicitó a los socios del Liceo por su empeño de contar muy en breve con una hermosa casa social, así como al vecindario que espiritualmente alentaba dichas obras. Aseguró el Dr. Márquez Sterling, que el Gobernador de la Provincia de la Habana había prometido muy pronto se realizaran los trabajos para construir los dos kilómetros de carretera de Arroyo Arenas hasta la plaza de Jaimanitas, la mejor y más hermosa de las playas que cuenta la provincia.

Este ofrecimiento fué clamorosamente aplaudido y terminada la ceremonia, la gente joven se trasladó al edificio actual del Liceo, donde se organizó un magnífico baile que se prolongó hasta bien entrada la noche.

GRANDES FIESTAS EN CARDENAS EL DIA 20 DE MAYO

CARDENAS, mayo 17.—DIARIO, Habana.—En la sala de sesiones del Ayuntamiento de esta ciudad celebróse esta noche una importante reunión a la que concurrieron valiosos elementos de nuestra sociedad para acordar los festejos de celebración del 20 de mayo.

Presidió en su carácter de alcalde interino el señor Publio Tolón; acordándose una manifestación cívica, velada, retreta y bailes en distintas soledades.

González Bacallao, corresponsal.

HOMENAJE TRANSFERIDO EN CONSOLACION DEL NORTE

CONSOLACION DEL NORTE, mayo 17.— DIARIO, Habana.— El homenaje que los maestros públicos pensaban ofrecer al querido inspector señor Labrador, no se realizará ya el próximo 20 de mayo, por haberse enfermado el organizador señor Alberto Pérez. Informaré sobre la nueva fecha que se señale para llevar a cabo dicho homenaje.

Sánchez, corresponsal.

TERMINO LA ZAFRA EL CENTRAL "SANTA AMALIA"

COLISEO, mayo 17. — DIARIO, Habana.—Ha terminado la zafra el Central Santa Amalia con 125,678 sacos.

Especial.

EL CERTAMEN DE SIMPATIA DE LA COLONIA ESPAÑOLA DE BAEZ

BAEZ, mayo 17.— DIARIO, Habana.—Anoche, a las nueve, la Colonia Española de ésta celebró el segundo escrutinio del certamen de simpatía, con escogida concurrencia, con el resultado siguiente: Adelina Borges, 14,790 votos; Emma Valdés, 9,104; Carmen Cuadra, 6,994; Zoila Rivera, 2,140; Carmen Márquez, 1,752; Laudelina Portal, 10; Pura Consuegra 10; Ofelia Portal, 10; Margot Portal, 10.

Llada, corresponsal.

LO QUE DICE LA GACETA

JUZGADOS DE 1a. INSTANCIA

HABANA-NORTE

Se llama por este medio a los que se crean con derecho a la herencia de Fermín Lubiada y Alvarez, natural de España, como de cuarenta años de edad, vecino de Arroyo Apolo número diez y seis, que falleció en la finca La Madama, el día 29 de julio de 1925 para que comparezcan en el Juzgado del Norte, situado en el Paseo de Martí número 15, a reclamarla en el término de treinta días.

HABANA-ESTE

Se cita para el día 22 del actual a las nueve y media de la mañana en el Juzado de Primera Instancia del Este, al señor Pedro Sánchez Gómez, para responder ante el juicio de menor cuantía seguido contra dicha persona por la Compañía Sindicato Territorial de Cuba, Sociedad Anónima.

El señor Juez de Primera Instancia del Este ha dispuesto se cite para el día 28 del actual, a las nueve y cuarto de la mañana, al obrero Antonio Ferrer, por ignorarse su domicilio, para que comparezca ante dicho Juzgado Paseo de Martí número 15, para tratar del accidente que sufrió durante su trabajo.

Se cita por este medio al obrero José González López, para que comparezca en el Juzgado de Primera Instancia del Este, situado en el Paseo de Martí número 15 a las nueve y cuarto de la mañana del día 29 del actual, para tratar del accidente sufr

MERCADO DE NEW YORK

(POR NUESTRO HILO DIRECTO)
(A. P.)

MERCADO DE BONOS

NUEVA YORK, mayo 17 (A. P.) —El interés en el mercado de bonos estuvo confinado a unos cuantos grupos, cuyas operaciones se basaron en acontecimientos especiales. Las obligaciones ferroviarias, industriales y de servicio público se movieron dentro de límites estrechos con pocos cambios en el día.

Las obligaciones extranjeras continuaron llamando la atención a causa de su reacción con motivo de los últimos acontecimientos políticos y financieros en Europa.

Los bonos polacos ganaron fuerza, debido a la creencia de que el orden sea restablecido después de una semana del brote revolucionario, pero al tenerse conocimiento de que las condicions no son normales aún, la emisión del 8 por 100 perdió parte de sus primeros 2 puntos de ganancia.

Renovada presión de venta sobre los bonos francés y belga, se registró como consecuencia de la baja del franco frances a menos de 3 cts. Los bonos italianos del 7 también estuvieron pesados.

En materia de nuevos financiamientos, ocupan el primer lugar las discusiones de empréstitos extranjeros. Se anuncia que está a punto de completarse la negociación de un empréstito de $30.000.000 al Brasil con la perspectiva de que se coloque en este mercado por Dillon Read & Co., dentro de la próxima quincena, una emisión de bonos por esa suma. Los mismos banqueros están tratando de colocar en el mercado una emisión de $25.000.000 para distintas compañías de acero alemanas.

Entre las pocas emisiones que despertaron interés hoy se hallaban los bonos de la Warner Sugar, que avanzaron de 2 a 4 puntos. Rogers Brown del 7, que perdieron 7 puntos y Wheeling and Lake Erie consolidados del 4, que avanzaron más de un punto.

MERCADO DE ACCIONES

NUEVA YORK, mayo 17 (A. P.) —Las cotizaciones de las acciones avanzaron bruscamente esta tarde después de un primer período de pesadez, cerrando más altas las ferroviarias e industriales. Las transacciones continúan teniendo un carácter profesional, excediendo apenas las ventas de un millón de acciones.

El principal interés financiero se concentró en la debilidad del franco francés que llegó a una cotización por debajo de 3 cts., por vez primera en su historia.

Los bajistas trataron de desarreglar la lista, iniciando ataques contra las acciones de gomas, motores, mercaderías y compañías cinematográficas.

Hudson volvió a sostener el peso del ataque en el grupo de motores, bajando a un nuevo nivel mínimo para el año a 55 1-2. Los bajistas trataron de cubrirse durante el último avance, subiendo esta acción a 55. Woolworth perdió cerca de 4 puntos a 136 3-4, avanzando después a 138 1-2.

El fracaso de los directores de la Standard Oil de New Jersey que no lograron aumentar el dividendo ordinario, disgustó a los operadores en valores petroleros. Sin embargo, la Atlantic Refining ganó 1 3-4 a 117 3-4. Lago llegó a 21, el más alto precio a que se ha cotizado desde la semana pasada y la mayor parte de las demás emisiones mejoraron fraccionalmente.

La declaración de un dividendo extraordinario de $4 sobre Du Pont aparentemente se había descontado, pues dicha emisión estuvo encalmada cerrando 1 3-8 más alta a 2.08. Allied Chimical, American Sugar Refining, General Electric, General Motor e International Paper figuraron entre la docena de acciones que ganaron 1 punto o más en el día.

Las acciones ferroviarias estuvieron más bien encalmadas, ganando un punto Erie preferidas.

Los préstamos sin plazo fijo se sostuvieron a 3 3-4 a pesar de haberse reclamado préstamos por la suma de $10.000.000.

El cambio extranjero estuvo irregular. La demanda de la libra esterlina se sostuvo firme alrededor de $4.86 3-16. Los francos franceses estuvieron por debajo de 3 cts., pero la lira italiana avanzó 13 puntos alrededor de 3.68 cts.

BOLSA DE AZUCAR

Mayo 17 de 1926.	Myo	Jul.	Sep.	Dic.	En.	Mzo.	Myo.
CIERRE ANTERIOR	242	252	264	274	274	279	279
APERTURA DE HOY	242	252	262	275	272	276	...
MAXIMO	242	252	263	274	274	272	...
MINIMO	242	249	261	271	271	270	...
CIERRE DE HOY	242	251	262	274	274	272	...

NOTICIAS

New York		Filadelfia	
American	560	Atkins	560
National	560	Mc Cahan	560
Arbuckles	560	Galveston	540
Warner	560	Henderson	550
Federal	540	Colonial	550
Savannah	560	Godchaux	540

ESTIMADO DE LA ZAFRA

Lamborn Co.	5.200.000	H. A. Himely	5.292.714
Cuban Sugar	5.089.000	Hacendados y Colonos	4.894.819
Gumá y Mejer	5.373.714		

1925 A 1926

Lamborn Co.			
Arribos	72.633	Arribos	155.519
Exportación	79.774	Exportación	102.418
Existencia	1.449.755	Existencia	1.267.369

Secretaría de Agricultura . . . 5.196.803

1926 Gumá y Mejer	
Arribos	103.435
Exportación	84.439
Existencia	1.471.142

	1926 Toneladas		1925 Toneladas
Total exportado hasta hoy	1.839.653	Total exportado	2.269.239
Producción hasta hoy	4.462.000	Producción hasta hoy	4.341.000

MOVIMIENTO DE CRUDOS EN LOS PUERTOS DEL ATLANTICO

Lamborn Co.	1926		1925
ARRIBOS	85.244	ARRIBOS	66.819
DERRETIDOS	62.000	DERRETIDOS	50.400
EXISTENCIA	333.118	EXISTENCIA	202.046

Azúcar en almacenes afianzados en New York . . . 1.181.275 sacos

Cotización de valores azucareros	Abre	Máxmo	Mínimo	Cierre
American Beet Sugar	23¾	23¾	23¾	23¾
Cuban Cane Sugar, comunes	—	—	—	—
Cuban Cane Sugar, preefridas	39⅞	40	39⅝	40
Cuban American Sugar, comunes	25	25¼	24⅞	25¼
Cuban American Sugar, preferidas	—	—	—	—
Great Western Sugar	—	—	—	—
Manati Sugar	—	—	—	—
Punta Alegre Sugar	99	99	99	99
Puerto Rico Sugar	68½	69¼	68	69¼
American Sugar	—	—	—	—

REVISTA DE AZUCAR

NUEVA YORK, mayo 17 (A. P.) —El mercado del crudo desarrolló hoy un tono más fácil, ofreciéndose un lote de Filipinas en puerto a 4.11 cts. entrega, que no halló comprador. En ocasiones se ofrecieron varios lotes de azúcares libres de derecho, para pronto embarque, a 4.14 cts. sin compradores dispuestos a negociar. El mercado estuvo algo más firme al cierre, retirándose algunas ofertas a 2 3-18, resueltos los vendedores a resistir. Hubo vagos rumores de que los tenedores cubanos habían vendido una gran cantidad de azúcar a las refinerías a 2 3-8 cts., entrega en junio, pero no han podido confirmarse tales transacciones. El precio local continuó sin variación a 4.14 cts.

FUTUROS EN CRUDOS

El mercado de futuros se comportó bien y absorbió grandes ventas por parte de intereses cubanos, sin que su presión de venta provocara ninguna baja importante. El mercado abrió desde sin cambio a 2 puntos más bajo, cedió después, reponiéndose al cierre, con precios finales desde un punto más bajo a uno más alto y ventas de 37.000 toneladas. Las existencias de azúcares en almacén han aumentado a 1.181.000 sacos.

Mayo	242	242	242	242	242
Julio	252	252	249	250	251
Septiem.	263	263	261	263	262
Diciemb.	273	274	271	274	274
Marzo	270	272	270	272	272
1927 Mayo					279

REFINADO

El verano estimulará, según se cree, nuevas compras de refinado, pero por ahora los negocios están encalmados. Las refinerías han completado las entregas de azúcar a 5.10 cts. y están entregando rápidamnete las órdenes recibidas a 5.15 y 5.20 cts. No se anunciaron variaciones en la lista de precios.

REVISTA DE TABACO

NUEVA YORK, mayo 17 (A. P.) —El mercado de la hoja de Nueva York está firme, con activo movimiento para los distintos tipos de hoja, lo que ha dejado a algunos comerciantes faltos de los tipos de mayor demanda. Durante los últimos días las compras más activas se efectuaron sobre Sumatra, a pesar de los precios altos que rigen. Los comerciantes de la hoja han comprado grandes cantidades de simiente.

MERCADO DEL CAFE

NUSVA YORK, mayo 17 (A. P.) —El mercado de futuros en café abrió hoy desde sin cambio a 7 puntos más alto, con compras que, según se cree, se realizaron por cuenta de casas europeas y locales, promovidas por la firmeza del cambio en Río. El avance fué contenido, sin embargo, por la liquidación y después de haberse vendido a 17.55 julio, bajó a 17.35. El mercado cerró con baja neta de 2 a 16 puntos, y las ventas se estimaron en 35.000 sacos.

Mes	Cierre
Mayo	17.95
Julio	17.35
Septiembre	16.65
Diciembre	16.02
Marzo	15.53

NOTAS DE WALL STREET

NUEVA YORK, mayo 17 (A. P.) Un cable de los bancos asociados de Viena, recibido por F. J. Lisman and Co., informa que en los círculos industriales y comerciales prevalece la opinión de que el levantamiento revolucionario de Polonia ejercerá muy poca influencia sobre la situación económica de Austria, debido a que la restricción de las importaciones realizada por Polonia durante los últimos 9 meses, ha reducido considerablemente el comercio entre los dos países.

El plan de reorganización de la American Sumatra Tobacco Company comenzó a regir hoy. Más del 25 por 100 de las acciones preferidas y el 85 de las comunes se depositaron ante el Comité organizador.

Henri J. Fuller, presidente de la Rolls-Royce de América, declara que las primeras ventas de carros Rolls-Royce de los Estados Unidos en los 3 primeros meses de 1926 fueron un 43 por 100 mayores que en el período correspondiente del año pasado.

El ingreso neto de la Westinghouse Eelectrical and Manufacturing Co., durante el año fiscal que terminó el 31 de marzo, bajó a $14 millones 122.000 desde $15.324.364 el año anterior.

LIMPIA-TODO
10 cts. SAPOMEX-JABÓN
SARRÁ BUENAS FARMACIAS

VALORES DE NEW YORK

BONOS
11.278.000
ACCIONES
1.058.600
CHEQUES
659.000.000

MERCADO DE BONOS

BONOS CUBANOS

NUEVA YORK mayo 17—(AP)

	Alto	Bajo	Cierre
Cuba 5 1/2 s. 1953	102¼	102¼	102¼
Cuba Ex. 5 s. 1904			99¾
Cuba Ex. 5 s. 1949			99⅜
Cuba Ex 4½ s 1949			91
R. Railroad 5 s 1952	94½	93⅝	93⅝
Hav. Elec. 5 s 1952	94⅞	94⅞	94⅞

VALORES AZUCAREROS

NUEVA YORK mayo 17.—(AP)

	Alto	Bajo	Cierre
A. Sugar. Ventas 400	69¼	68	69¼
A. Sugar.— Ventas 500	25¼	24¼	25¼
Cane S. Sin cotizar			
Cane S. pf. Ventas 2,000.	40	39⅝	40
P. Alegre Sug. Sin cotizar			

BONOS DE LA LIBERTAD

NUEVA YORK mayo 27.—(A P)

	Alto	Bajo	Cierre
3 1/2	100.27	100.25	100.27
1o. 4 s.	100.10	100.10	100.10
2o. 4 s.	100.11	100.10	100.10
1o. 4 1/4	102.23	102.19	102.19
2o. 4 1/4	100.28	100.25	100.25
3o. 4 1/4	101.10	101.7	100.7
4o. 4 1/4	103.7	103.5	103.7
U. S. Try 4 s.	104.11	104.10	104.10
U. S. T. 4 3/4.	108.13	108.10	108.10
U. S. T. 3 3/4.	101.13	101.12	101.12
In Tel and Tel	31 ⅞	31 ½	31 ⅜

BONOS INTERNACIONALES

NUEVA YORK mayo 17—(AP)

Burdeos 6 % 1919	85¼	85¼	85¼
Lyon, 6 % 1919	85¼	84⅝	84⅝
Marsella, 6 % 1919			84¾
Alemania, 7 % 1919	105⅝	103½	103⅝
Francia, 7 % 1949	89⅞	89½	89¾
Holanda, 6 % 1954	104⅛	104	104½
Argentina, 6 % 1957	98¼	98⅛	98⅛
Chile 7 por 100 1942	101½	101¼	101½
Checo Eslovaquia, 8 por % 1951	100⅞	100½	100½

PLATA EN BARRAS

NUEVA YORK mayo 17—(AP)
Plata en barras 65

BOLSA DE MADRID

MADRID mayo 17—(AP)
Las cotizaciones del día fueron las siguientes:
Libra esterlina: 33.62 pesetas.
Franco: 21.85 pesetas.

BOLSA DE BARCELONA

BARCELONA mayo 17—(AP)
El dollar se cotizó a 6.93 pesetas.

BOLSA DE PARIS

PARIS mayo 17—(AP)
Los precios permanecieron hoy firmes.
Renta del 3 por 100: 46.25 frs.
Cambios sobre Londres: 161.70 frs.
Empréstito del 5 por 100: 54 frs.
El dollar se cotizó a 33.04 frs.

BOLSA DE LONDRES

LONDRES, mayo 17——(AP)
Consolidados por dinero: 55 1/2.
United aHvana aRlway: 69 1/2.
Empréstito británico del cinco por 100. 100 3/8.
Empréstito británico del 4 1/2 por 100: 94 1/4.

CAMBIOS

NUEVA YORK mayo 17—(AP)
INGLATERRA: Libra esterlina: Par 4.86 5/8 por soberano.
Demanda 4.86 3/16
Cable 86 11/16
Sesenta días 4.82 3/16
ESPAÑA: Par 19.3 centavos por peseta.
Demanda 14.44
FRANCIA: Par 19.3 centavos por franco.
Demanda 3.01
Cable . . . . . 3.01 ½
SUIZA: Par 19.3 centavos por franco.
Demanda 19.34
BELGICA: Par 19.3 centavos por franco.
Demanda . . . . . 2.97 ½
ITALIA: Par 19.3 centavos por lira.
Demanda 3.68
Cable . . . . . 3.68 ½
SUECIA: Par 26.8 centavos por corona.
Demanda 26.75
HOLANDA: Par 40.2 centavos por florín.
Demanda 40.22
GRECIA: Par 19.3 centavos por dracma.
Demanda 1.36
NORUEGA: Par 26.8 centavos por corona.
Demanda 21.67
DINAMARCA: Par 26.8 centavos por corona.
Demanda 26.29
CHECOESLOVAQUIA: Par 20.3 centavos por corona.
Demanda 2.96
YUGOESLAVIA: Par 19.3 centavos por dinar.
Demanda . . . . . 1.76 ½
RUMANIA: Par 19.3 centavos por lei.
Demanda . . . . . 0.37 ½
POLONIA: Par 19.3 centavos por zloty.
Demanda 9.00
ALEMANIA: Par 23.82 centavos por marco.
Demanda 23.80
AUSTRIA: Par 14.07 centavos por chelín.
Demanda 0.14.125
CHINA: Par $1.0278 por tael.
Demanda 72.125
JAPON: Par 49.8 centavos por yen
Demanda 47.25
ARGENTINA: Par 42.44 centavos por peso.
Demanda 40.25
BRASIL: Par 32.45 centavos por mil reis papel.
Demanda 14.60
MONTREAL: Par 100 centavos por dollar.
Demanda . . . . . 100.09 ⅜

MERCADO DE VIVERES

NUEVA YORK, mayo 17.—(A P.) En este mercado se cotizaron hoy los siguientes artículos:
Trigo número 2 rojo de invierno, por bushel 1.83.
Trigo número 2 duro de invierno, por bushel 1.77.
Maíz para la exportación, por bushel 81 3/8.
Avena blanca por bushel de 0.50 a 0.55.
Centeno número 2, por bushel, a 95 1/4.
Afrecho f o b Minneapolis, por tonelaa 24.00.
Harina de primavera por barril de 8.25 a 8.75.
Heno número 2, por tonelada, de 28.00 a 29.00.
Manteca refinada por libra 17.45.
Aceite óleo por libra de 13.00 a 13.25.
Grasa amarlla por libra de 7.75 a 8.00.
Aceite semilla de algodón, libra a
Aceite semilla de algodón libra de 14.00 a 14.35.
Papas número 1 por barril de 7.00 a 11.00.
Frijoles por libra 8.85.
Cebollas número 1, por bushel, de 1.75 a 2.15.
Bacalao por libra, de 9.50 a 11.50.
Avena blanca por bushel de 0.51
Arroz, por libra de 8.00 a 8.50.

BOLSA DE NUEVA YORK

	Cierre
American Tobacco A.	113⅞
American Beet Sugar	23¾
American Can	42½
Atlantic Coast Line	191
Allis Chalmers	79
Anaconda Copper Mining	45
American Car Foundry	93
American Car Foundry	93
American For Pow.	17¼
Atlantic Gulf & West I.	37⅝
P D F.	19½
American International	34⅛
American Locomotive	95
Ajax Rubber	8¾
American Smelting Ref.	114¾
American Sugar Ref. Co.	69¼
Atchison	119⅜
American Woolen	23⅝
Baldin Locomotive Works	100⅝
Baltimore & Ohio	86
Bethlehem Steel	37⅝
Calf Pet.	32½
Central Leather	8
Central Leather pref.	45
Cerro de Pasco	62
Chandler Mot.	28¾
Chesapeake & Ohio Ry.	120½
Chic. & N. W.	70
C. Rock I & P.	49
Chile Copper	32⅜
Cast Iron Pipe	161¾
Consolidated Gas	91⅝
Corn Products	39⅛
Continental Can	73½
Crucible Steel	65⅞
Cuban American Sugar New	25¼
Cuban Cane Sugar pref.	40
Davidson	35¼
Dodge Motors com.	22⅞
Dodge Motors pref.	79⅞
Du Pont	208
Erie	31¾
Erie First	37¼
Elec. Light Pow.	17¼
Famous Players	121
Fisk Tire	15¼
Flichnan	40
General Asphalt	63½
General Motors	126¾
Goodrich	46½
General Electric	310¾
Hudson Motor Co.	58
International Combustion	43⅞
Inter. Rapid Transit	43⅝
International Paper	47⅞
Internat'l Tel. & Tel.	118⅛
Independent Oil & Gas	25½
Inter. Busines Machine	42½
Jordan Motors	27½
Kansas City Southern	38⅝
Kelly Springfield Tire	12½
Kennecott Copper	52⅝
Lehigh Valley	81
Louisiana Oil	14⅞
Moon Motor	21⅝
Monkomey Ward	57
Missouri Pacific Railway	30
Missouri Pacific pref.	78¾
Marland Oil	56¼
Mack Trucks Inc.	108⅛
N. Y. Central & H. River	122
N Y N H & H.	35¼
Northern Paccific	69½
National Biscuit	82⅜
National Dairy Products	60¾
Norfolk & Western Ry.	142¾
Pan Am. Pt. class "B"	66⅛
Pensylvannia	51¼
Pierce Arrow com.	22½
Pierce Arrow pref.	81
Pere Marquete	81
Puerto Rico Sugar	99
Packard Motors	32⅝
Pure Oil	21⅞
Pullman	166
Postum Cereal Comp. Inc.	82¼
Phillips Petroleum Co.	45¼
Royal Dutch N. Y.	52½
Radio	42¼
Reading	82⅜
Republic Iron & Steel	45
Remington	89¾
St. Louis & St. Francisco	89½
Seaboad ar Line com.	28
Seaboad ar Line pref.	32½
Sears Roebuck	46⅜
Sinclair Oil Corp.	20⅞
Southern Pacific	99½
Southern Railay	108½
Studebaker Corp.	48
Stdard. Oil (of New Jersey)	43⅞
Sims Petroleum	19
Stewart Warner	69¾
Standard Gas & Elec.	53⅞
Texas Co.	50⅝
Texas & Pac.	52
Timken Roller Bear Co.	48½
Tobacco Prod.	98
United Fruit	104⅛
U. S. Industrial Alcohol	48
U. S. Rubber	52⅝
U. S. Steel	120
Wabash com.	38⅛
Wabash pref.	70¾
Westinghouse Air Brake	109¾
Westinghouse	66¾
Willys-Over	19⅛
Willys-Over pref.	94
White Motors	52⅛
Woolworth	138½

LEGITIMA
EVIAN = CACHAT
LA MAS EFICAZ AGUA DE REGIMEN
AL POR MAYOR
DROGUERIA "SARRA"

GINEBRA AROMATICA DE WOLFE
LA UNICA LEGITIMA
Importadores Exclusivos
en la República
PRASSE & CO.
Teléfono A-1694 - Obrapía, 18 - Habana

N. Gelats & Co. BANQUEROS HABANA Aguiar 106-108
Vendemos Cheques de Viajeros
Pagaderos en Todas Partes del Mundo
y Cartas de Crédito Circulares
en las Mejores Condiciones
"SECCION DE CAJA DE AHORROS"
Recibimos Depósitos en Esta Sección, Pagando Interés del 3 por 100 Anual
Todas estas operaciones pueden efectuarse también por correo

CONSULTAS AGRICOLAS

RESUELTAS POR LA ESTACION EXPERIMENTAL AGRONOMICA DE SANTIAGO DE LAS VEGAS EPOCA DE SIEMBRA DE LA PIÑA Y DEL MELON

CONSULTA:
El señor Angel Pila, vecino de Las Martinas, Pinar del Río: nos pide le digamos la época de siembra de la piña y del melón.

CONTESTACION:
Para la piña existen dos épocas de siembras: la Marzo a Mayo para retoños y vástagos (criollos) y Agosto y Septiembre para los hijos y posturas de la corona. Se prefiere esta última aunque dé frutos unos meses más tarde que la primera.

El melón se siembra por los meses de Octubre a Febrero.

CONSULTA:
El señor Lorenzo Coll Mora, de República número 79, altos, Camagüey, nos consulta sobre las hormigas de las arboledas.

CONTESTACION:
Extirpando los nidos con cualquiera de los procedimientos indicados en nuestra anterior contestación disminuirán considerablemente las hormigas que acuden a los árboles.

Ahora bien, para evitar en lo absoluto que tengan acceso a los árboles, se puede emplear el Tanglefoot, que es una pasta que se adhiere bien al tronco de los árboles e impide el paso de las hormigas.

Para proteger las plantas con el Tagle-foot, basta colocar en el tronco y sobre un poco de algodón o un lienzo cualquiera una banda no muy espesa y como de dos pulgadas de ancho de la pasta.

CONSULTA:
El señor Amelio García, de la calle Leyte Vidal, Mayarí, Oriente, nos consulta la extirpación de las hormigas y alacranes.

CONTESTACION:
Los alacranes, hormigas y otros insectos se multiplican mucho en los terrenos llenos de malezas, basuras o materias vegetales en descomposición y por lo tanto se pueden extirpar estas plagas con la limpieza y el cultivo.

Las hormigas bravas, que hacen nidos grandes y causan daños serios a las plantas, particularmente a los árboles frutales, hortalizas etc. se pueden combatir inundando bien los nidos con creolina o carbolíneum, mezclado con agua al 3 o 5 por 100.

CONSULTA:
El señor Jacinto Cerviño Vázquez, Apartado 1614, Habana, nos consulta sobre el mejor medio de combatir a los grillos en los jardines.

CONTESTACION:
El bisulfuro de carbono es un remedio muy efectivo contra los grillos oscuros que se ocultan durante el día en cuevitas, y hacen tanto daño en las huertas y jardines, pero resulta costoso y cuando se aplica muy junto a las plantas tiernas o delicadas, puede hacerles daño. Así es que buscando otros remedios más baratos, hemos encontrado que la luz brillante y el agua de jabón, también matan a estos grillos con facilidad y resultan mucho más baratos y sobre todo el agua de jabón es inofensiva para las plantas.

Ahora bien, con cualquier sistema que se emplee contra esa plaga, se necesita mucha constancia para llegar a exterminarlos.

PARA COMBATIR LAS GUAGUAS

CONSULTA:
El señor Enrique Hurtado López, de Apartado 10, Sancti Spíritus, Santa Clara, nos consulta sobre la manera de combatir guaguas (Cóccidos) en naranjos.

CONTESTACION:
Para combatir guaguas e insectos afines, recomendamos las aspersiones periódicas de insecticidas llamados de contacto, siendo entre éstos de fácil preparación y efectivo la solución de jabón de ballena, la cual se prepara disolviendo una libra de dicho jabón en un poco de agua caliente y agregando cantidad suficiente de agua fresca hasta completar 4 galones de solución; con esta solución y por mediación de una bomba atomizadora se procede a rociar bien el follaje de las plantas atacadas, procurando que el insecticida alcance todas aquelas partes de la planta que se encuentra afectada.

Se hace necesario el efectuar tres tratamientos a intervalos de cuatro semanas.

También puede ser empleada para combatir la guagua la siguiente emulsión de petróleo:

Fórmula.
Estufina, 1 galón.
Jaón amarillo corriente o de ballena, 1 libra.
Agua, un galón.
Preparación:
En una vasija o recipiente apropiado, pónganse los ingredientes de las fórmulas anteriormente dadas, (el jabón previamente picado en pequeños pedazos) y llévese al fuego lento a calentar hasta su punto de ebulición, retírese del fuego la vasija y revuélvase su contenido hasta que todo el jabón haya sido disuelto, déjese refrescar por un momento la mezcla, pero aún caliente (60 grados) hágase pasar dos veces al través de una bomba atomizadora para emulsificar bien el petróleo, pues agitándose a mano no es suficiente y de quedar petróleo libre en la emulsión preparada, quedaría el follaje de las plantas al ser éstas más tarde tratadas.

Par aplicar este insecticida debe ser previamente diluido de la manera siguiente: Una parte (que bien puede ser un galón u otra medida) en 7 partes de agua y por mediación de la bomba atomizadora, se rociarán las plantas al igual que se recomendó para la solución de jabón de ballena.

DATOS SOBRE GANADERIA

CONSULTA:
El señor Juan Muñiz, vecino de Candelaria, provincia de Pinar del Río, desea saber cuál de las razas de vacas, que se importan, es la mejor y de más fácil aclimatación, así como su alimentación.

CONTESTACION:
De las razas de vacas lecheras, incuestionablemente que la Holstein resulta la de mayor producción. La Guernsey también es muy buena lechera, teniendo la ventaja sobre la Holstein de que su leche es más rica en grasa.

La Jersey es una vaca de raza lechera también recomendable, si bien tiene la desventaja de que, siendo pequeña, las crías no son utilizables, a lo menos por su rendimiento, para el Matadero.

Con respecto a la alimentación, todas ellas se hallan sujetas a los mismos peligros. Si usted se propone importarlas debe hacerlo de las regiones de los Estados Unidos en donde no se hayan radicado todavía las garrapatas.

Le acompñamos el Boletín número 58, que trata de la alimentación de las vacas lecheras.

NOTAS DEL CERRO

BODA DISTINGUIDA

En la iglesia del Pilar tuvo efecto la unión de la gentil y simpática damita María González con el correcto joven doctor José Ramón Portela.

El templo vistió sus mejores galas para recibir a los contrayentes, y el altar mayor, ante el que fueron bendecidos, lucía una magnífica iluminación.

Firmaron el acta matrimonial como testigos los señores Sigler, Portela y Padilla.

Terminada la ceremonia, se dirigió la comitiva a la casa de la novia, donde fué espléndidamente obsequiada.

Entre la pléyade de féminas allí reunidas recordamos a Estela Díaz, Mercedes Hernández, Carmen González, Graciela Núñez, Chiquitica Paradela, Noemí Núñez, Cusa Paradela, Cusa Pichardo, María Teresa y Angélica Cantón, María Luisa Portela, Oneida Padilla, Margot Gómez, Margarita Valdés, Estela Sánchez, Oneida Contreras y otras muchas que no recordamos.

Señoras: Hemelina González de Padilla, Rosa Margolles de Portela, María Núñez de González, madre de la desposada.

Deseamos a los nuevos esposos que gocen de muchas venturas.

LA SOCIEDAD DEL PILAR Y EL BAILE DE LAS FLORES

El sábado 22 es la fecha escogida por la entusiasta Sección de Recreo y Sport de la Sociedad del Pilar para la celebración de su baile de las Flores, el que resultará espléndido como todas las fiestas efectuadas este año por la decana, pues los activos muchachos que comanda nuestro querido amigo Jesús Escandell, así como el director social señor Andrés Avelino Orta no descansan un momento en su organización.

El maestro Corman ha prometido un programa soberbio que hará las delicias de los concurrentes.

Las invitaciones para este baile, podrán ser adquiridas en la Secretaría de la Sección de Recreo, Estévez 62, todos los días de 8 a 10 de la noche.

LA MATINEE DE LAS ROSAS

En Medina.

La Secretaría de tan simpática sociedad se ve concurridísima por personas interesadas en adquirir su entrada para esta fiesta de pensión que en honor del amable joven Francisco Ciera, secretario de la Sección de Recreo y Adorno.

El presidente de la Comisión Organizadora señor Jesús Yero, nos comunica que los que deseen asistir a esa fiesta pueden utilizar los teléfonos U-2069 y F-2145, pidiendo se les separen sus entradas sin necesidad de molestarse yendo hasta la casa social.

AGRADABLE REUNION

Con motivo de celebrar su onomástico la graciosa niña Esther Borges y Forroso, hija del conocido Procurador señor José Borges, tuvo lugar en la residencia de sus padres, Cádiz número 93, una agradable reunión.

Hubo varios números, siendo muy aplaudido por la concurrencia el que estuvo a cargo de la festejada que recitó una sentimental poesía.

Y después como era de esperar se bailó al compás de magnífica orquesta, hasta altas horas de la noche.

Entre las allí reunidas recordamos:

Las gentiles primitas Fidelina Formoso y Abelia Acosta, muy simpáticas; Teresa Peñalver, Rita Morales, Antonia Negrín, Rita Cano, Lidya Negrín, Rosa Lostal, Esther Negrín, Lucía Batista, Ramona Abreu, Luisa Valdés, Celia Formoso, Carmen Romero, María López, y otras muchas que sentimos infinito no recordar.

Felicidades a la monísima niña.

N. F. H.

El baile de las Flores que tuvo efecto en días pasados en los magníficos salones de la Sociedad de Empleados de la Nueva Fábrica de Hielo, resultó espléndido.

Una gran concurrencia, llenaba los salones, que estaban profusamente adornados.

Las damitas fueron obsequiadas con bellos bouquets de flores.

Recordamos entre las allí presentes: a Aurora y Fidelina Martínez, gentil y simpática trigueña, que tuvo la dicha de obtener en legal sorteo, una preciosa muñeca parisina, de la Maltina-Tívoli.

La bella y muy agradable Moncita Pérez, trigueña espiritual; Anita y Guillermina Alemán, María de los Angeles Gutiérrez, Blanca Dieppa, María Ramírez, Mirta y Mercedes Bustaque, Luz María Valdés, Rosalía Gutiérrez, Margarita González, Juanita González, Antoñica Urristi, Aurora Alvarez, Julia Fernández, Teresa Pérez, Aida Beceiro, Esperanza Clementina y América Brito, Amalia Mugía, Irene Vidal, María Teresa Mulá; Panchita Pérez, Pelegrina López, Mercedes Calvo, Margarito Pérez, Cuca Ramos, Alicia Bárcena, Anita Valdés, María Teresa Mesa; Julita Rodríguez, Mercedes Milán y Evangelina Cangas.

Manuel BECEIRO

ENSAYOS DE RESISTENCIA DEL FORD

Una carrera sin descanso, por una distancia equivalente a dar media vuelta al mundo, a todo escape, y arrastrando una carga triple de la normal, es seguramente el castigo más duro que se pueda infligir a cualquier motor. Es, sin embargo, exactamente lo que un motor FORD hubo de soportar hace poco, en el transcurso de un ensayo de resistencia llevado a cabo en la fábrica de Highland Park. Por más que dicho ensayo no hubiera sido dispuesto al principio sino en vista de estudiar las cualidades de cierta composición de acero que se quería destinar a la fabricación de determinada parte integrante del motor, dió resultados interesantísimos, verdaderamente sorprendentes, con respecto al extraordinario rendimiento mecánico del motor Ford.

Excepción hecha de aquella parte bajo estudio, el motor sometido al ensayo era estrictamente de los de almacén, habiendo sido tomado sin escoger, de la línea de ensamble. Equipado como era procedente se conectó el motor a un dinamómetro, y se le puso en marcha.

Como el objeto del experimento era de gastar dicha parte bajo estudio, se acrecentó todo lo más que se pudo la intensidad del esfuerzo que el motor ha de aguantar bajo condiciones normales. Dejándolo correr a todo escape, se le echó una carga que era como tres veces mayor de la que comunmente le toca arrastrar en marcha corriente. Con propósito se redujo el enfriamiento para que el radiador estuviera constantemente hirviendo, y la tubería del escape no dejó de estar candente por un solo instante.

Durante diecisiete (17) días y diecisiete noches consecutivas, el motor estuvo resoplando sin descanso, mientras los ingenieros de Ford aguardaban que se produjera el resultado inevitable. Para que el motor tuviera e sufrir sin tregua el calor intenso a que estaba expuesto, se le cambiaba el aceite durante la marcha. La velocidad quedó inalterada en 36 millas (57 kilómetros) por hora, y la carga permaneció constante. Al cabo de 412 horas de este cruel castigo se detuvo el motor y se lo desarmó para la inspección.

Pudo entonces observarse que la parte bajo estudio había sido enteramente quemada por el tremendo calor. Pero, exceptuando este detalle del examen, el motor no había sufrido menoscabo alguno y estaba manifiestamente en condiciones de volver a repetir la misma hazaña.

Los resultados de este experimento son igualmente interesantes para los dueños de automóviles como para los ingenieros automovilistas, y damos a continuación los datos más salientes.

Durante el ensayo, el motor hizo un recorrido total equivalente a 14.832 millas (23.731 kilómetros), gastando 795 galones (3009 litros), o sea rindiendo un promedio de 18.1/2 millas (29.6 kilómetros) por cada galón, lo que corresponde a 7.97 gilómetros por cada litro, no obstante el exceso de carga y la refrigeración intencionalmente reducida. Cada pistón dió como 37.080.000 vaivenes en su cilindro y el árbol cigüeñal hizo el mismo número de revoluciones completas. Cada pistón recorrió por lo tanto unas 4.618 millas (7.388 kilómetros), o sea, entre los cuatro, unas 18.472 millas (29.555 kilómetros).

MERCADO DE LA HABANA

BOLSA LOCAL

Irregular actuó ayer el mercado bursátil.

Mal impresionados los valores de la Compañía Papelera. Flojas las acciones de la Cuba Cane.

Muy pesadas las acciones de la Internacional de Teléfonos y las de Empreas Naviera.

Las acciones de la Cervecera Ferrocarriles Unidos, Cuban Telephone y Nueva Fábrica de Hielo, sostenidas a los precios de cotización.

Muy firmes los valores de la Havana Electric. Privadamente se efectuaron operaciones en algunos lotes de Havana Electric Utilities.

Firmes los bonos exceptuando algunos industriales que están flojos.

Poco activo cerró el mercado.

La Havana Electric Utilities empezó ayer a pagar su dividendo regular a las Preferidas de 6 por 100.

BOLSA DE LA HABANA

COTIZACION OFICIAL

Habana mayo 17 de 1926.

BONOS Y OBLIGACIONES INSCRIPTOS EN LA BOLSA DE LA HABANA
Valor: $82.692,620.00

	Capital	Interés	Cupón	COTIZACION Comp.	Vend.
R. Cuba 1904 Speyer..	$30.000.000	5 %	M S	101	—
R. Cuba 1905 D. I. . .	11.162.500	5 %	M N	98	—
R. Cuba 1904 4½ .	16.000.000	4 %	F A	90	—
R. Cuba 1914 Morgan	10.000.000	5 %	F A	98	—
R. Cuba 1917 Puertos.	7.000.000	5 %	M N	95	—
R. Cuba 1926 5½. . .	50.000.000	5½ %	E15J15	103⅞	105
R. Habana 1a. hip. .	6.183.000	6 %	E.A.J.O	102	—
A. Habana 2a. hip. . .	2.666.000	6 %	E.A.J.O	100	—
Banco Territorial. . . .	4.000.000	6 %	E J	95	—
Cazazúcar.	400.000	8 %	J D	86	96
Cerv. Internacional . .	2.000.000	7 %	E J	103½	—
C. Az. Ciego de Avila	700.000	6 %	Mz. 30	—	—
Acueducto Cienfuegos..	1.500.000	7 %	J D	—	—
Ca. Curtidora.	200.000	6 %	J D	40	—
Gas y Electricidad . .	4.000.000	6 %	J D	107	115
H. C. Gibara	349.000	8 %	F A	—	—
H. Electric Cons.). . .	8.972.061	5 %	F A	98	—
H. Electric (H. G.)..	25.000.000	5 %	M S	95¼	97¾
Ca. Licorera	2.000.000	7 %	A y O	26	30
Manufacturera	2.600.000	6 %	A y O	48½	57
Matadero Industrial . .	300.000	6 %	F A	56	—
Nacional de Hielo. . .	300.000	8 %	J D	—	—
N. F. de Hielo (bonos)	3.000.000	6 %	J D	104	—
N. F. de Hielo (obgs.)	3.000.000	7 %	J D	102¼	—
F. C. Noroeste	3.000.000	6 %	E J	—	—
Papelera serie A. . . .	500.000	8 %	F15A15	92	100
Papelera serie B. . . .	800.000	8 %	M N	53	58
Electrica Santiago. . .	1.500.000	6 %	E J	—	—
Teléfono	2.000.000	5 %	E J	90	—
Telefono (Conv. Col.)	2.500.000	5 %	E J	—	—
F. C. Unidos	3.800.000	5 %	E J	85½	88
Ca. Urbanizadora . . .	2.000.000	8 %	D.M.J.S	—	—

ACCIONES
Valor inscripto: $263.014,800.00

	Capital	COTIZACION Comp.	Vend.
Compañía Cubana de Accidentes	$ 250.000	—	—
Banco Agrícola de Puerto Príncipe ..	320.000	—	—
Banco Territorial de Cuba	5.000.000	—	—
Banco Territorial de Cuba (benef.)..	5.000.000	—	—
Calzado, preferidas	400.000	30	50
Cervecera Internacional (preferidas)..	1.000.000	120	—
Compañía Azucarera Ciego de Avila.	1.200.000	—	—
Acueducto de Cienfuegos	1.000.000	—	—
Constancia Copper Company	1.000.000	—	—
Compañía Constructora (preferidas)..	2.000.000	—	—
Compañía Constructora (comunes)..	3.000.000	—	—
Cuba Cane Sugar (preferidas)	50.000.000	—	—
Cuba Cane Sugar (comunes)	50.000.000	—	—
Cuban Railroad (preferidas)	10.000.000	—	—
Cuban Central (preferidas)	900.000	—	—
Cuban Central (comunes)	900.000	—	—
Cuban Tire K. Co. (preferidas)	781.700	—	—
Cuban Tire K. Co. (comunes)	2.563.400	—	—
Compañía Curtidora Cubana	300.000	4	—
Ferrocarril Gibara-Holguín	400.000	—	—
Havana Electric (preferidas)	21.000.000	114	120
Havana Electric (comunes)	15.000.000	220	—
Compañía Industrial de Cuba	250.000	—	—
Ca. Jarcia de Matanzas (preferidas)	2.500.000	94	100
Co. Jarcia de Matanzas (comunes) ..	3.500.000	35¾	40
Compañía Licorera (comunes)	8.000.000	1	3
Lonja Comercio Habana (preferidas).	200.000	100	—
Lonja Comercio Habana (comunes) ..	200.000	150	—
Manufacturera Nacional (preferidas).	5.000.000	6½	8
Manufacturera Nacional (comunes)..	6.000.000	2½	3
Matadero Industrial	1.000.000	—	—
Empresa Naviera (preferidas)	2.000.000	60	—
Empresa Naviera (comuses)	4.000.000	10	15
Nueva Fábrica de Hielo..	3.000.000	400	—
Nacional de Perfumería (preferidas)	1.400.000	67	80
Nacional de Perfumería (comunes)..	1.850.000	13	20
Ca. Cubana de Pesca (preferidas) ..	1.000.000	105	—
Ca. Cubana de Pesca (comunes) . . .	1.500.000	33	50
Banco de Préstamos	500.000	—	—
Eléctrica de Santiago de Cuba	1.500.000	—	—
Eléctrica de Sancti Spíritus	39.800	—	—
Cuban Telephone (preferidas)	2.000.000	107½	110
Cuban Telephone (comunes)	5.000.000	100	—
Teléfono Internacional	25.000.000	117	123
The Trust Company of Cuba	5.000.000	—	—
F. S. Unidos y Almacenes de Regla.	6.859.970	85½	90
Union Oil Company	1.000.000	—	—
La Unión Nacional (preferidas) . . .	750.000	—	—
La Unión Nacional (beneficiarias) ..	750.000	—	—
Ca. Urbanizadora (preferidas)	1.500.000	—	—
Ca. Urbasizadora (comunes)..	3.000.000	—	—
Metropolitan Auto..	200.000	—	—

Nota.—Es de observarse que en la Bolsa de la Habana solamente dos Compañías azucareras cotizan sus valores: la Compañía Azucarera Ciego de Avila y la Cuban Cane Corporation. En cambio, obsérvese el número de Compañías azucareras que cotizan sus valores en la Bolsa de New York. Véase dicha información. El montante total de los valores inscriptos en la Bolsa de la Habana, incluyendo los bonos de la Deuda Pública asciende a $460,930.021.00.

ASOCIACION DE COMERCIANTES

LA JUNTA DE MAÑANA

Mañana miércoles, 19 del mes actual, se reunirá en sesión ordinaria el Consejo de Directores de la Asociación de Comerciantes de la Habana, para tratar de los asuntos siguientes:

1. Acta de la sesión últimamente celebrada.

2. Aduanas y Puertos. Comunicaciones de las Cámaras de Comercio de Arequipa, Puerto Plata, Costa Rica, Guatemala, Puebla, Torreón, Pachuca, Chihuanua, Mérida, Guadalajara, Rouen, Burdeos, Bologna, Torino, Carrara, Santander, Tarragona, Barcelona, Madrid, Reus, Gerona, Málaga, Birmingham, Manchester, Boston y New York; Orleans Association of Commerce, Portland Cement Association, American Manufacturers Export Association, National Association of Manufacturers of U. S. A. y The Board of Trade of Toronto, relativas a la proyectada reforma de nuestros Aranceles de Aduanas. Informe del Letrado Consultor sobre sucursales librados por diferencia en tipos de moneda. Escrito dirigido a la Federación Nacional de Corporaciones Económicas acerca del aumento de las tarifas de cobro del Puerto. Solicitud a la Comisión Arancelaria respecto del plazo dentro del cual deberán ponerse en vigor los nuevos aranceles. Cablegrama de la Junta de Obras del Puerto, Diputación, Ayuntamiento y Cámara de Comercio de Santander pidiendo apoyo para establecer línea de vapores entre aquel y este puerto. Información sobre el uso de máquinas calculadoras en las oficinas de la Aduana.

3. Correos y Telégrafos. Entrevista celebrada con el Administrador de Correos sobre la ampliación de apartados postales. Nuevas gestiones para lograr el establecimiento de giros postales telegráficos. Información sobre el envío de tabacos por correo, enviada por la Federación de Corporaciones Económicas.

4. Expansión Comercial. Correspondencia referente a la proyectada excursión a Méjico.

5. Protección de créditos. Publicidad concedida a estos trabajos por el Departamento de Comercio del Gobierno Americano. Moción sugiriendo las medidas que pueden adoptarse para ampliar este servicio.

6. Impuestos. Escrito de la Lonja del Comercio recabando apoyo para su campaña encaminada a obtener determinadas reformas tributarias.

7. Turismo. Informe del señor Aurelio Peón exponiendo el resultado económico del Paseo Artístico celebrado el 11 de abril último.

8. Asuntos varios.

La reunión tendrá efecto a las cuatro y media de la tarde.

MERCADO PECUARIO

La venta en pié.—El mercado cotiza los siguientes precios:

Vacuno de siete y cuarto a siete y medio centavos.

Cerda: de once a quince centavos el del país y de diecisiete a dieciocho el americano.

Lanar: de ocho a nueve centavos.

Matadero de Luyanó.—Las reses beneficiadas en este Matadero se cotizan a los siguientes precios:

Vacuno: de veinticinco a treinta y dos centavos.

Cerda: de cincuenta a sesenta centavos.

Reses sacrificadas en este Matadero: Vacuno, ochenta y siete; cerda, cincuenta.

Matadero Industrial. — Las reses beneficiadas en este Matadero se cotizan a los siguientes precios:

Vacuno: de veinticinco a treinta y dos centavos.

Cerda: de cincuenta a sesenta centavos.

Lanar: de cuarenta a cincuenta centavos.

Reses sacrificadas en este Matadero: Vacuno, doscientas noventa y cinco; cerda, ciento veintidós; lanar, sesenta y cinco.

Entradas de ganado.—Llegaron 17 carros de Camagüey remitidos por la "Liga Agraria de Camagüey", consignados a M. Revilla y vendido por éste a la casa Lykes.

También de Camagüey llegaron 6 carros para la casa Lykes Bros, cuatro a la orden de J. Angulo y tres para M. Rey, de la misma procedencia. De Manacas: cuatro carros para D. Loynaz. De Manacas llegaron hoy por la tarde dos carros para J. Angulo y cinco carros para Mateo Roca.

RESUMEN DE LA SEMANA

Durante la semana del diez al 15 de mayo se beneficiaron en los Mataderos de la ciudad el siguiente número de ganado:

Matadero Industrial. — Vacuno: mil setecientos veintiuno; cerda: ochocientos setenta y nueve; laanr: cuatrocientos setenta y uno.

Matadero de Luyanó. — Vacuno: quinientos sesenta y tres; cerda: trescientos setenta y tres; lanar: ninguno.

Total general. — Vacuno: dos mil doscientos ochenta y cuatro; cerda: mil doscientos cincuenta y dos; lanar: cuatrocientos setenta y uno.

Los precios que rigieron en ese período de tiempo en los ganados beneficiados fué: Vacuno, de veinticinco a treinta y dos centavos; cerda, de cincuenta a sesenta centavos; lanar, de cuarenta a cincuenta centavos.

El ganado en pié.—Las operaciones del ganado en pie en los corrales de Luyanó fué durante la semana de: Vacuno, de siete y cuarto a ocho y cuarto centavos. Cerdas del país, de once a quince centavos; del Norte, de dieciséis a dieciocho centavos. Lanar: de ocho a nueve centavos.

PESETA
SE COTIZO A RAZON DE
6 PESETAS
92.52
DOLLAR

TABACO

DEL MERCADO DE RAMA

J. B. Díaz y Compañía compraron y registraron ayer tarde, en los almacenes de Antonio González, E. en C., ciento cincuenta tercios de catorcenas pesadas.

—Una vega de Vuelta Abajo, con doscientos cuatro tercios limpios, vendieron J. B. Díaz y Compañía a Corral, Wodiska y Compañía; los que también hicieron algo, que no nos quedó tiempo de precisar, en los almacenes de Aixalá y Compañía.

—Treinta y nueve tercios de sextas de Vuelta Arriba vendieron y ya entregaron José C. Puente y Compañía a Menéndez y Compañía.

—Florentino Mantilla, el fabricante de cigarrillos, compró a Rodríguez y Comas, veinte y cinco tercios de broncos.

—Menos de veinte, de tripas limpias de Vuelta Abajo, compró J. J. Cruz a Camejo y la Paz.

—Estos mismos almacenistas vendieron a Rodríguez y Comas, diez tercios de sextas.

—El fabricante tampeño Manuel García, de Perfecto García and Brothers, se encuentra en el mercado mirando rezagos de la nueva cosecha de Partido.

ENTRADAS DE TERCIOS

Por el patio de los ferorcarriles entraron ayer las siguientes partidas:

De Camajuaní, para Abraham Haas y Compañía 97.

De Herradura, para Calixto López y Compañía 123.

De Placetas, para Echevarría y Pérez 80.

De Camajuaní, para Abraham Haas y Compañía 61.

De Herradura, para Torres, Gener y Hermano, 140.

HACE FALTA BLANDURA

Recibimos informes de Zaza del Medio, que en los veguerías de aquella extensa zona, hace falta blandura para acabar los amarres del tabaco. Pero los cosecheros que lograron amarrar temprano, muy pocos, comenzarán a escoger, al principio del próximo mes.

DE LAS ESCOGIDAS

Comenzaron ayer, según habíamos anunciado, los trabajos de selección en los talleres de escogida que tienen en Alquízar y San Antonio de los Baños los señores Severiano Jorge y Compañía.

Sigue escogiendo en Caimito el tabaco de su finca "La Serafina", la firma José Menéndez y Menéndez.

BANCO DEL COMERCIO

Habana mayo 17 de 1926

Tipos de cambio	Venta m. o.
New York cable	5 |64 P.
New York vista	1 |16 P.
Londres cable	4.87
Londres vista..	4.86 ¾
Londres 60 días vista . . .	—
París cable	3.04
París vista	3.03
Madrid cable	14.46
Madrid vista	14.45
Suiza cable	19.38
Suiza vista..	19.37
Milán (Italia) cable	3.70
Milán (Italia) vista	3.69
Bélgica cable	3.01
Bélgica vista	3.00
Holanda cable	40.26
Holanda vista	0.24
Hong Kong cable	—
Hong Kong vista	—

FINANZAS

AJUSTE FINANCIERO INTERNACIONAL

La habilísima nota oficial explicativa publicada por el honorable Sr. Secretario de Estado, puntualiando los propósitos del gobierno en punto a la expansión de nuestras relaciones comerciales en el exterior, confirman en toda su extensión la tesis mantenida por este periódico y según la cual, la modificación del Tratado de Reciprocidad vigente entre Cuba y los Estados Unidos, sólo debe ser un aspecto de la revisión, y no, como es creencia general, el todo conjunto de nuestro ajuste definitivo en el campo internacional.

Para modificar con éxito las relaciones comerciales de Cuba con un país dado, aunque este país se halle tan estrechamente ligado a nosotros como los Estados Unidos, es indispensable estudiar con cuidadoso escrúpulo la totalidad de nuestro comercio con todas aquellas naciones que en diferentes proporciones intercambian sus productos con los de nuestra bella Isla-República.

La nota a que aludimos así lo reconoce, con la habitual précisión que en estos casos exije el interés público.

El gobierno, pues, no trata con su acuerdo, de alterar o modificar aisladamente nuestro status comercial con los Estados Unidos. Ni siquiera un aspecto parcial de este último, como sería limitarse al logro de un margen arancelario mayor al actual en favor del azúcar o de cualquiera otro producto cubano determinado.

Lo que el Gobierno intenta, de conformidad con nuestras repetidas tesis, es ajustar o reajustar nuestras finanzas exteriores con cada uno de los países con los cuales Cuba mantiene relaciones comerciales, y, naturalmente, dentro de ese alto plano, con los Estados Unidos de América.

Para semejante plan, tan vasto como constructivo, el DIARIO y la opinión estarán sin contemplaciones al lado del gobierno.

Esa iniciativa honra por otra parte a nuestra Secretaría de Estado.

Cuando se examinan con detenimiento los orígenes del Tratado Permanente, que dió a la Enmienda Platt carácter estatutario para ambos pueblos, Tratado al que se confunde repetidamente por un estimado colega de la mañana con él de Reciprocidad, que es otro Tratado, se advierte que este último, el de Reciprocidad, limitado a reconocerse ambos países mutuamente fáciles ventajas arancelarias es como la rama separada de un tronco que debió florecer con otros tallos contingentes, y que si no han florecido débese, antes que todo, a pecado de holganza o ineptitud, o ambos pecados combinados; pecados atribuíbles principalmente a la cancillería cubana.

Es verdad que se venían incurriendo en otros muchos y vitales, hasta que los extraordinarios acontecimientos acaecidos en los comienzos de la administración del Presidente Zayas, colocaron al frente de la Cancillería al doctor Céspedes, quien, desde entonces, inició fecunda labor diplomática, hasta el punto de haber extraído de la raíz misma de la nación, la intervención norteamericana que se iniciaba bajo los pródromos del famoso memorandum número trece; memorandum que inspiraron y aplaudieron, para baldón de su época, algunos cubanos desatentados, que entonces y aún hoy conviven con nosotros pretendiendo influir todavía en el curso de los acontecimientos.

Cábenos por centésima vez, pues, la noble satisfacción de encontrarnos compenetrados con el gobierno del general Machado, sin que para ello se haya requerido audiencia previa o instrucciones anticipadas. Por lo contrario, siguiendo direcciones diferentes, la realidad obliga a ambos a unirnos en una labor común; labor que nos complace sobre todo, porque es prueba de nuestro desinteresado celo en defender el bienestar común, sin parcialidades políticas, de los nobles intereses radicados en esta tierra.

FELICITACION A LA LONJA DEL COMERCIO

Entre las muchas adhesiones que continúan recibiendo en la Lonja del Comercio por su campaña, con el fin de obtener en cambio en el sistema de tributación figure la siguiente de la Cámara Oficial Española de Comercio, Industria y Naegación de Cuba.

Habana, 13 de Mayo de 1926.

Sr. Presidente de la Lonja del Comercio de la Habana.

Muy señor mío:

En la sesión celebrada el día 12 del actual, se dió cuenta de la comunicación que con fecha 6 de este mismo mes nos envió esa Entidad, dando cuenta del acuerdo tomado por la Asamblea General de Socios constituida en sesión permanente, a fin de que todas las Entidaes Económicas de la República gestionaran cerca del Honorable Presidente, el cambio del actual sistema tributario, sustituyendo los impuestos sobre la venta bruta, timbre y cuarto por ciento, por otro impuesto equivalente sobre las facturas de Aduana, con el objeto de evitar la dañosa competencia que con el actual régimen están ocasionando los exportadores extranjeros, al Comercio de Cuba.

Fueron unánimes todas las opiniones que aquí se sostuvieron sobre el particular y concordaron con el criterio por Vds. sustentado en esta materia, por lo que se acordó, adherirse a la proposición por ustedes presentada y prestar todo su apoyo ante el Honorable Presidente de la República a la idea por Vds. propuesta.

Al trasmitir a Vd. este acuerdo de la Junta Directiva de esta Institución y con un saludo de todos los Miembros de la misma, tiene el gusto de testimoniarle su consideración más respetuosa, muy atentamente.

(f) Rafael de EGAÑA.
Secretario.

Exquisitas Sardinas a la Cazuela
ANTONIO ALONSO, Hijos.-Vigo, España

FRANCO
SE COTIZO A RAZON DE
33 FRANCOS
11 CENTIMOS
DOLLAR

REAL ESTATE

El mercado de compra venta de casas e hipotecas abrió ayer estacionado, reportándose sólo pequeñas cancelaciones de hipotecas.

SOLARES

En el campo de compra venta de solares a plazos, continúa acentuando el interés de los inversores.

Según todas las noticias reportadas en fuentes fidedignas, de hoy a mañana serán hechas públicas las operaciones realizadas por compradores del interior de la República, informe que nos será suministrado en la oficina de los señores Suárez y Mendoza, situada en su nuevo edificio de Prado y Virtudes.

CAMBIO LOCAL

Irregular actu óayer el mercado de cambios.

De alza la libra esterlina.

Floja la peseta española.

De baja el franco francés y el belga.

La lira italiana abrió a 3.57 cable; reponiendose al cierre.

Más fácil el cambio sobre Nueva York.

Se oper óentre bancos y banqueros en cheque sobre New York a 5|64 premio; en liras italianas cable a 3.57 y en pesetas cable a 14.45.

COTIZACIONES	Valor
New York cable	1 |10 P.
New York vista	5 |64 P.
Londres cable	4.87 ¼
Londres vista	4.86 ¾
Londres 60 días vsta . .	4.84 ¼
París cable	3.03
París vista..	3.02
Hamburgo cable	23.85
Hamburgo vista..	23.83
Madrid cable	14.45
Madrid vista	14.44
Italia cable	3.72
Italia vista	3.71
Bruselas cable	3.00
Bruselas vista	2.99
Zurich cable	19.38
Zurich vista	19.37
Amsterdam cable	40.23
Amsterdam vista	40.20
Toronto cable	¼ P.
Toronto vista	3 |16 P.
Hong Kong cable	55.40
Hong Kong vista	55.25

COLEGIO DE CORREDORES NOTARIOS COMERCIALES DE LA HABANA

COTIZACION OFICIAL DE AYER 17 DE MAYO

Cambios	Tipos
S|E. Unidos cable	3 |32 P.
S|E. Unidos vista	1 |10 P.
Londres cable	4.87 ½
Londres vista	4.86 ¾
Londres 60 d|v	—
París cable	3.04
París vista	3.02
Bruselas vista	3.00
España cable	14.49
España vista	14.48
Italia vista..	3.68
Zurich vista	—
Hong Kong vista	55.60
Amsterdam vista	40.25
Copenhague vista	—
Christianía vista	—
Estocolmo vista	—
Montreal vista	—
Berlín vista	—

Notarios de turno

Para Cambios: Ramón M. Alonso.

Para intervenir en la cotización oficial de la Bolsa de la Habana: Rafael Gómez Romagosa; Armando Parajón.

Visto Bueno: Antonio Arocha, Síndico Presidente.—Enrique Pertierra, Secretario Contador.

ESTA TARDE

A LAS 3 Y 30 P. M. TENDRA EFECTO, EN EL MALECON, LA GRAN PARADA DEL NUEVO EQUIPO DE CAMIONES DE OBRAS PUBLICAS

A ESTE ACTO CONCURRIRAN LOS

50 CAMIONES

MACK

ADQUIRIDOS POR LA SECRETARIA DE O. P. PARA EL SERVICIO DE LIMPIEZA DE LA CIUDAD

(NO DEJE DE VER ESTO)

CUBAN IMPORTING COMPANY

AGENTES PARA CUBA

SAN LAZARO 190-92

FRANK L. GETMAN, Presidente

CLEMENTE A. VILA, Jefe de Ventas

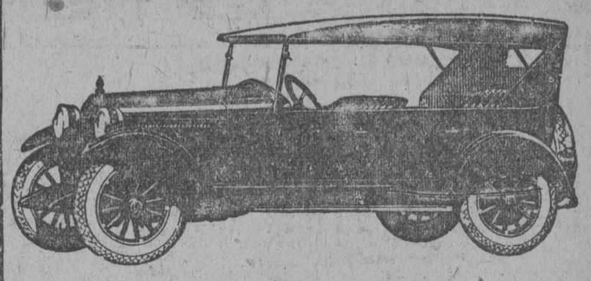

ESSEX

EL 6 CILINDROS MAS BARATO DEL MERCADO

Fabricado por "HUDSON" con las patentes "SUPER-SIX"

$1.100

Modelos turismo y coche cerrado 5 pasajeros, con 4 ruedas madera, 4 gomas balón, defensas delantera y trasera, motometer y farol de parada. El coche cerrado tiene limpiador automático de parabrisas y espejo de retrovisión.

El Essex de hoy, con sus grandes perfeccionamientos, está fabricado con las famosas patentes "Hudson Super-Six", en los talleres Hudson, con los materiales Hudson, con la mano de obra Hudson y con la maravillosa organización fabril de Hudson. El nuevo Essex lleva en sí la experiencia de 16 años de éxitos de Hudson.

Su motor es el más pequeño y económico del mercado, incluyendo los 4 cilindros. Sin embargo, pruébelo y quedará maravillado de su enorme potencia e incomparable suavidad, cualidades procedentes de su principio técnico "Super-Six".

Prueba por sí mismo la comodidad inexplicable de su carrocería y muelles y no distinguirá un Essex de cualquier coche pesado.

¿Y cómo explicar los bajos precios de Essex? Muy simplemente: Por estar construído por la fábrica que produce más coches de 6 cilindros en el mundo (más de 1,000 diarios) y por fabricar dos tipos únicos de carrocería en vez de muchos de otras marcas (alguna hasta 10) que encarecen innecesariamente la producción.

Grandes Facilidades de Pago

$400 AL CONTADO, SIN DESEMBOLSAR DE MOMENTO NADA MAS POR NINGUN CONCEPTO, NI PARA GOMA DE REPUESTO NI CHAPA, GASTOS QUE ANTICIPAMOS NOSOTROS. EL RESTO SE PAGA EN 12 MENSUALIDADES SIN FIADOR NI SEGURO.

TENEMOS UN GRAN STOCK DE REPUESTOS NUEVOS

J. ULLOA & CIA.

P. MARTI 3, 5 Y 7. TELEFONO M-7951.

Distribuidores de Packard, Hudson, Essex y camiones White.

ZAFRA AZUCARERA

MERCADO LOCAL

Quieto y sin operaciones el mercado local.

Terminó la molienda el Central Hershey en la Habana, con una producción de 180.557 sacos, y un estimado de 300.000.

Por varios puertos de la República se exportaron 116.032 sacos de azúcar.

El movimiento azucarero en toda la Isla durante la semana anterior, según los Sres. Gumá y Mejer, fué

Arribos: 82.837 toneladas.

el siguiente:

Exportación: 85.351 ídem.

Existencias: 1,468.628 ídem.

El mercado de New York estuvo inactivo y sin operaciones, con ofertas de Puerto Rico al equivalente de 2 3-8 cts. libra, costo y flete.

En el mercado de Londres se vendió un cargamento a 2.31 cts. libre a bordo, sin expresarse el nombre del país vendedor.

PROMEDIO DE LA COTIZACION OFICIAL DEL AZUCAR

MES DE ABRIL

1a. quincena	
Habana	1.594749
Matanzas..	2.047379
Cárdenas..	2.028736
Sagua..	2.053514
Manzanillo	2.013337
Cienfuegos	2.050103
2a. quincena	
Habana..	2.039098
Matanzas	2.12026
Cárdenas	2.118967
Sagua..	2.149320
Manzanillo	2.107696
Cienfuegos	2.126184
DEL MES	
Habana	2.042758
Matanzas	2.095516
Cárdenas	2.074591
Sagua	2.102255
Manzanillo	2.061342
Cienfuegos	2.088584

CLEARING HOUSE

Las compensaciones efectuadas ayer entre los Bancos asociados al Clearing House de la Habana ascendieron a la cantidad de $3,829,567.37.

Movimiento de Azúcar

El habido durante la semana pasada fué como sigue:

	Toneladas
Recibos seis puertos.. . .	30.210
Recibos otros puertos . .	52.627
Exportación seis puertos .	31.561
Exportación otros puertos.	53.790
Existencia seis puertos . .	866.598
Existencia otros puertos .	602.030

Centrales moliendo: 54.

Exportación:

Hatteras	33.022
Europa	4.563
New Orleans	23.163
Galveston	6.182
Savannah..	11.454
España	6.967

Habana mayo 17 de 1926.

Gumá & Mejer.

COTIZACION OFICIAL DEL PRECIO DEL AZUCAR

Reportadas por los Colegios de Corredores

Cienfuegos	2.158756

Deducidas por el procedimiento señalado en el Apartado Quinto del decreto 1770

Habana.	2.106449
Matanzas..	2.164902
Cárdenas..	2.143364
Sagua..	2.174153
Manzanillo	2.127980

EXPORTACION DE AZUCAR

Las exportaciones de azúcar reportadas en el día de ayer por las aduanas en cumplimiento de los apartados primero . octavo del decreto 1,770, fueron las siguientes:

Aduana del Mariel: 7,000 sacos.—Destino: New Orleans.

Aduana de Matanzas: 9,000 sacos. Destino: Filadelfia.

Aduana de Nuevitas: 28,932 sacos. Destino: New York.

Aduana de Gibara: 31,600 sacos.—Destino: Land End.

Aduana de Cienfuegos: 20,0000 sacos. Destino: New Orleans.

Aduana de Caibarién: 9,500 sacos. Destino: New oYrk.

MERCADO DE ALGODON

Al cerrar ayer el mercado de New York se cotizó el algodón como sigue:

	Quintal
Mayo	.....
Julio	18.16
Octubre..	17.45
Diciembre	17.43
Enero (1927)..	17.38
Marzo (1927)	17.43

M.E.C.D. 2016

ASSOCIATED PRESS
Esta Asociación es la única que posee el derecho de reproducir las noticias cablegráficas y la información local que en este DIARIO se publiquen.

DIARIO DE LA MARINA

QUEJAS DE SUSCRIPTORES
Departamento Central: Habana, M-8404. Agencias: Cerro y Jesús del Monte, I-9994; Marianao, Columbia, Almendares, Buen Retiro, Quemados y Pogolotti, F-O-7090.

CON UNA GRAN INTERROGANTE, HOY SE INAUGURA EN GINEBRA LA COMISION PREPARATORIA PARA IR AL DESARME

Se cree que el conde Von Bernstorff, embajador alemán en los Estados Unidos y delegado de Alemania en la conferencia pedirá que se permita a su país tener más armamentos

LA DEFECCION RUSA ES EL PRIMER JARRO DE AGUA FRIA

Otro de los elementos que ha engendrado pesimismo es el reciente tratado ruso-germánico, creyéndose que Alemania como miembro de la Liga observaría neutralidad en los conflictos rusos

GINEBRA, mayo 17. (A. P.) ¿Reclamará Alemania el derecho a tener un ejército mayor, de rehusar sus vecinos desarmarse? He ahí la cuestión planteada en Ginebra en la víspera de realizarse el gran esfuerzo internacional por reducir los armamentos del mundo. Mañana, con la asistencia de una delegación americana con misión de colaborar a este resultado, tendrá su sesión inaugural la Comisión Preparato Conferencia sobre el Desarme, que estudiará en su totalidad el complejo problema de los armamentos terrestres, marítimos y aéreos, y que preparará, de ser posible, la exacta agenda de la conferencia.

Hugh S. Gibson, exsecretario de la Legación norteamericana en Cuba y actual Ministro en Suiza, preside la delegación de los Estados Unidos, en tanto que el conde von Bernstorff, exembajador en Washington, será el vocero de Alemania. Se dice que el conde von Bernstorff pedirá, en el curso de las deliberaciones, que se exima a Alemania de las restringidas obligaciones militares que le impone el Tratado de Versalles, y que la permita la fuerza armada que exige su situación geográfica, habida cuenta de que los Estados vecinos, muy particularmente Francia, no reducen sus armamentos en forma proporcional a los de Alemania.

La conferencia preliminar de mañana, a la que asistirán los delegados oficiales de veinte naciones, ha sufrido su primer debilitamiento en la defección de Rusia, la cual ha alegado como razón de su negativa a cooperar que Suiza se haya negado a darle satisfacciones por el asesinato de Vorovsky, hecho agravado con la subsiguiente absolución del asesino, Conradi. La ausencia de Rusia ciertamente habrá de contribuir a moderar el entusiasmo de sus vecinos hacia el desarme, sobre todo Polonia, donde se presenta a Pilsudski como ambicioso de mantener fuerzas militares fuertes y efectivas.

Otro de los elementos que ha engendrado pesimismo se deriva del reciente tratado ruso-germánico, en el que las potencias aliadas adivinan que la intención de Alemania, como futuro miembro del Consejo de la Liga de las Naciones, es observar estricta neutralidad en conexión con cualquier conflicto del exterior con Rusia.

Aunque se admite generalmente que el Tratado no viola el Pacto de la Liga y que harmoniza con el deseo, desde antiguo por Alemania expresado, de no permitir que el suelo alemán sea teatro de movimientos militares contra Rusia, caracterizadas personalidades aliadas consideran el pacto ruso-germánico como una mala secuela psicológica de los convenios de Locarno encaminados a una racional reconciliación de Europa, por cuanto aquel tratado prejuzga la actuación de Alemania para el porvenir.

Ha venido esto a acrecentar los recelos de Francia y otras naciones aliadas sobre la posibilidad de que, al sobrevenir cualquier nuevo conflicto europeo, la enorme población alemana arroje su peso del lado de la población aun mayor de Rusia, aumentando a la vez la convicción de que debe buscarse una fórmula más efectiva para la seguridad de Europa que la prevista por los Tratados de Locarno, antes de que las potencias occidentales de Europa piensen en iniciar cualquier disminución considerable de sus fuerzas de defensa.

En otras palabras, Francia se siente recelosa acerca de su futura seguridad y trata de elaborar algún convenio de mutuo auxilio, que pueda automáticamente operar bajo los estatutos de la Liga y que haga imposible a cualquier nación reunir unidades de combate de una fuerza combinada mayor que la de las naciones del convenio de mutuo auxilio. De poderse establecer este sistema de cooperación, se cree que Francia ejercería menos presión sobre la necesidad de estudiar lo que se ha dado en llamar "armamento insensible", y que se refiere a la fuerza representada por la población y la organización así económica como industrial y demás aprestos, en los cuales se considera a Alemania particularmente poderosa. Sostienen los franceses que, como cuando una nación posee numerosas fábricas capaces de ser utilizadas con fines bélicos, eso constituye un armamento potencial efectivo, que compensa los armamentos específicos visibles, tales como cañones y soldados.

En cuanto a la participación de los Estados Unidos en la conferencia, se comprende en Ginebra que Norte América colabore en un problema de gran complejidad política y técnica, que exigirá enorme paciencia y la más diáfana comprensión de los complicados problemas políticos que agitan a Europa. Se cree que la delegación norteamericana se ha dado cuenta exacta de esto y ha venido a Ginebra sin reservas mentales y con la comprensión de que los Estados Unidos se encuentran en privilegiada posición con respecto al problema de la seguridad internacionales, puesto que las demás naciones tienen que hacer frente además a diversos problemas que no amenazan a Norte América.

Se considera generalmente que los norte-americanos no abrigueen el propósito de formular un programa, como hizo el secretario Hughes al iniciarse la Conferencia Naval de Washington, sino que intervendrán de vez en cuando con ideas e indicaciones teniendo siempre presente que la asamblea que comienza mañana no es una conferencia propiamente dicha, sino un sistema de investigación para modelar un programa práctico que sirva a la conferencia definitiva para lograr beneficiosos resultados.

Como Francia, Italia y Japón han adoptado una actitud contraria a la celebración de una conferencia naval por separado de la de armamentos, se hacen muchas conjeturas acerca de la política que seguirán los Estados Unidos frente a este problema. Los delegados norte-americanos han declinado el discutir el particular, pero una autorizada opinión asegura que, aunque los Estados Unidos no habrán de entorpecer la investigación insistiendo en la celebración de esa nueva conferencia sobre reducción de armamentos navales, recomendarán probablemente, en cualquier momento oportuno, que toda limitación naval ulterior se resuelva en un congreso de naciones que tengan fuerzas navales susceptibles de reducción.

Varios de los delegados latino-americanos, y muy particularmente el doctor Mello Franco, del Brasil, han patrocinado ya la idea de concertar una "entente" cordiale entre América y la Liga, mediante la cual, sin separar realmente los dos problemas, pueda convocarse en Europa una conferencia sobre armamentos terrestres, y luego en Washington, otra conferencia sobre limitación de fuerzas navales.

Pablo Bouncour, de la delegación francesa, es considerado como el candidato más viable a la presidencia de la Comisión, por haber sido ya presidente de las anteriores comisiones preparatorias en Ginebra. Hay en pie un movimiento que tiende a considerar las sub-comisiones como organismos extrictos de la Comisión, para eliminar de este modo el plan, que estuvo a punto de provocar protestas en ciertos círculos, de relacionar a ciertos organismos técnicos de la Liga con los problemas a estudiar sobre el desarme. En una entrevista con los periodistas esta noche, el Vizconde Cecil, delegado británico que no se muestra optimista acerca de la obtención de resultados rápidos, hizo resaltar que la situación se había complicado con los problemas surgidos en el oriente europeo. "Conste—dijo el vizconde—que me refiero a Rusia, y no a Polonia". Se requerirán extensos y laboriosos preparativos antes de convocar la conferencia, la cual según convicción de Lord Cecil, no debe reunirse sin tenerse la seguridad razonable de un éxito.

La comisión suspenderá sus labores después de enviar los problemas técnicos al estudio de los expertos. Es posible que no torne a reunirse hasta después de celebrada en septiembre la ordinaria asamblea anual de la Sociedad de Naciones. Esta noche circuló en Ginebra el rumor de que varias naciones no podrán tomar en serio la labor preparativa de la conferencia sobre desarme, debido a la anormal situación que aun reina en Europa. Y esta impresión ha quedado robustecida al anunciarse que, ni el doctor Eduardo Benes, de Checo-Eslovaquia, ni el doctor Ninchitch, ministro de Relaciones Exteriores de Yugoeslavia, podrán asistir a la reunión de la Comisión Preparatoria.

ABDICA UNA SOBERANA INDIA

SIMLA, India Británica, mayo 17 (A. P.)—Se anuncia oficialmente que la Begum de Bopal, la única mujer que reina en Estados de la India, abdicó hoy en favor de su hijo, a quien el Gobierno inglés se ha apresurado a reconocer como rey de Bopal.

MOVIMIENTO MARITIMO

New York, mayo 17.—Arribó el Nordamerika, de Santa Lucía; el Blairadam, de Antilla; el Borden, de Puerto Padre; el Ecuador, de la Habana; el Hedrun, de Santiago.

Baltimore, mayo 17. — Arribó el Santora, de Daiquirí.

Norfolk, mayo 17.—Arribó el Askelladin, de Cienfuegos.

VIAJES A
PARIS
55 DIAS DE EXCURSION
por $860.00
85 DIAS DE EXCURSION
por $1.150
115 DIAS DE EXCURSION
por $1.450
En estos precios está comprendido el pasaje de ida y vuelta en primera clase, hoteles y manutención completa de primer orden, billetes de teatros, excursiones y otras diversiones.
EN ESTAS EXCURSIONES CADA INDIVIDUO VIAJA COMPLETAMENTE INDEPENDIENTE.
SALIDA EN TODOS LOS VAPORES FRANCESES.
PIDA FOLLETO EXPLICATIVO
PARISIANA
AMARGURA 11
Compañía Trasatlántica Francesa
O'Reilly 2

ES MUCHA GOMA
PIRELLI

A las once de la noche explotó una bomba en la puerta de la Cancillería de los Estados Unidos en la capital argentina

BUENOS AIRES, mayo 17. (U.P.) Se ha encontrado una bomba en la Embajada de los Estados Unidos en esta capital, existiendo la sospecha de que los autores del atentado han sido los individuos que forman parte del comité local para la defensa de Sacco y Vanzetti, convictos de robo y asesinato por las autoridades norteamericanas, en conexión con un asalto efectuado al pagador de una industria fabril en Boston. Como prueba de los sentimientos que dominan en este aspecto, ayer por la mañana se efectuó un mitin, al que concurrieron infinidad de italianos interesados enese asunto, que en sus discursos atacaron a los tribunales norteamericanos por su pretendida mala fe al dictar la sentencia aludida.

También existe la creencia de que los autores del atentado sean un grupo de extranjeros que no han podido entrar en los Estados Unidos.

La bomba, que pesaba diez libras, explosó minutos después de las once de la noche en la puerta de la Cancillería y no de la Embajada, como se dijo al principio. El daño que causó fué poco: rompió los vidrios del edificio y de algunos vecinos, hiriendo ligeramente al propietario de un café situado en las cercanías.

El Presidente Alvear envió un mensaje oficial a la Embajada deplorando el hecho y asegurando que las autoridades argentinas harán todo lo posible por dar con los culpables, a quienes se aplicara toda la pena que marca la ley.

La policía efectuó hoy un asalto en los locales de varias sociedades radicales, incluso en las oficinas del periódico "La Antorcha", arrestando al conocido agitador Pedro Faviero, a quien se supone complicado en el suceso.

El embajador norteamericano está convencido de que el atentado no se debe a los sentimientos argentino, y la policía presta la debida garantía para evitar la repetición de un acto análogo.

EN EL CONGRESO INTERNACIONAL DE LA SALUD, DE PARIS, SE TRATA DE UNA GUERRA MUNDIAL CONTRA LAS RATAS

La delegación norteamericana exige que todos los buques que entren en puertos de los Estados Unidos sean desratizados o de lo contrario no firmarán ninguna convención

LOS RAYOS ULTRA-VIOLETA Y EL VALOR DE LA LECHE

En el congreso internacional de mujeres, cuyas sesiones van a iniciarse en París se tratará de la igualdad de condiciones de trabajo con los hombres, nacionalidad de las casadas...

PARIS, mayo 17.—(Prensa Aliada).—Celébrase ahora en París lo más importante de las conferencias internacionales sobre salubridad, a la que asisten delegados de sesenta y cinco países. Celébrase este Congreso bajo los auspicios de la Liga de las Naciones, y se espera que dure de cuatro a seis semanas.

La presencia de una delegación oficial norteamericana presidida por el General Hugh S. Cumming, del Servicio de Sanidad Militar de los Estados Unidos ha dado amplitud grande y aspecto nuevo a la conferencia, pues la Liga tiene establecido un eficiente Bureau Sanitario Internacional, sobre bases que compiten con el Bureau Sanitario Internacional que ha instalado sus oficinas principales en París y que está respaldado por funcionarios del Gobierno de Norte América. Naturalmente, de este Bureau deducen los Estados Unidos datos interesantísimos que ahora resaltan en este Congreso. Mr. Cumming ha llegado con poder bastante para firmar cualquier convención con tal que no intente unir los dos servicios sanitarios internacionales, como algunas naciones desean.

El principal objeto del presente Congreso, el más vasto de cuantos se han reunido hasta ahora, es revisar y poner al día la Convención de 1912. Las condiciones sanitarias de todo el mundo han sufrido cambios radicales, y con ellas los métodos en uso, y los Estados Unidos y Gran Bretaña vienen realizando esfuerzos decididos para que todos los Gobiernos informen inmediatamente a los demás acerca de la existencia en sus países de la peste bubónica, cólera fiebre amarilla, etcétera, inmediatamente que se presenten estas epidemias.

De hecho, la delegación Norteamericana dominó en las primeras reuniones del Congreso, abogando por ciertas disposiciones respecto a los problemas sanitarios internacionales.

Se espera que encuentre considerable oposición la demanda formulada por la delegación norteamericana referente a que todos los buques que entren en puertos de los Estados Unidos sean desratizados, sin que para ello se tenga en cuenta sus demás condiciones sanitarias. Los delegados de los restantes países declaran que consideran este método costoso e innecesario, pero la delegación de Nortemérica ha llegado a manifestar que se negará a firmar toda convención a menos de que las naciones accedan a tal precaución. Los funcionarios norteamericanos consideran a las ratas cómo el mayor peligro potencial para las relaciones sanitarias internacionales, debido a que son portadoras de la enfermedad más peligrosa. Es probable que la conferencia consagre varios días a tratar de los procedimientos para llevar a cabo una guerra mundial a las ratas, con la idea, si no de exterminarlas completamente, de reducir materialmente su número.

Los funcionarios norteamericanos se proponen apoyar los planes para convertir el Bureau Sanitario Internacional de París, que surgió de la primera conferencia internacional sanitaria, en un bureau de compensación al día para todo lo que se refiere a la información sanitaria del mundo, proponiéndose comunicar por telégrafo y por radio las epidemias que se declaren en cualquier país al resto de las naciones.

El apoyo norteamericano a la organización sanitaria internacional de París se ha complicado grandemente por el hecho de que la Fundación Rockefeller ha estado prestando su concurso financiero a otras organizaciones similares creadas por la Liga de las Naciones, y los delegados reunidos ahora en París se preguntan por qué se permite a una organización norteamericana que moleste al Bureau Sanitario de la Liga, mientras el Gobierno de los Estados Unidos apoya otro organismo similar en París.

LOS RAYOS ULTRAVIOLETA AUMENTAN LA POTENCIA ALIMENTICIA DE LA LECHE

PARIS, mayo 17.—(SR)—En las sesiones del Congreso Internacional de la Leche que vienen celebrándose en esta capital se ha preconizado el empleo de rayos ultravioletas para aumentar la potencia alimenticia de la leche que se suministra a los niños raquíticos.

VISITAN LOS CAMPOS DE BATALLA FRANCESES LOS QUE PELEARON EN ELLOS

PARIS, mayo 17.—(SR)—Esta mañana cinco compañías de soldados norteamericanos que pelearon en Francia durante la Gran Guerra, precedidos por una banda de música francesa y acompañados por altos funcionarios del Ministerio de la Guerra de París, el Embajador y miembros de la Embajada de los Estados Unidos y otras personalidades, colocaron una corona sobre la tumba del Soldado Desconocido, en esta capital.

Esas tropas vienen a Francia con objeto de rendir una visita de tributo a los campos de batalla en que prestaron servicio durante la Gran Guerra.

CONGRESO INTERNACIONAL DE MUJERES EN PARIS

PARIS, mayo 17.—(SR)—En el Congreso Internacional de Mujeres cuyas sesiones comenzarán el día 28 del corriente mayo en esta capital, se estudiarán los problemas acerca de la igualdad de condiciones en el trabajo con los hombres, situación de las madres que no han contraído matrimonio sobre sus hijos, nacionalidad de las mujeres casadas y reglamentación de su incapacidad para actuar ante los tribunales, contratar, etcétera.

Grata Noticia a los Visitantes de Cuba en New York
A las personas que viajan, les es más agradable hospedarse en hoteles donde se habla su propio idioma; sobre todo en aquellos hoteles donde los empleados que lo hablan sienten verdaderos deseos de complacer. Como nota importante, queremos informar a nuestros clientes, que el famoso cocinero español señor I. Díaz tiene a su cargo la cocina de este hotel. El hotel Alamac, que esta situado en Broadway y calle 71, es un hotel moderno, exquisitamente amueblado, todos los cuartos tienen baños y ducha. Precios especiales de verano. Tres restaurants, orquesta y baile. Visite el estupendo Congo Room y Terraza.
Todo bajo la experta dirección del señor
ANTONIO AGUERO
LATZ OWNERSHIP MANAGEMENT
Broadway and 71 Street
New York
Para hospedarse cablegrafíe directamente.

UN FISCAL MEXICANO DEFIENDE A LOS ACUSADOS DE REBELION

SAN ANTONIO, Texas, mayo 17 (A. P.)—La omisión de una palabra en el proceso instruído por un gran jurado federal, acusando a ocho refugiados mexicanos, aquí establecidos, de conspirar para violar las leyes de neutralidad, fué causa de que quedara virtualmente nulo dicho proceso.

Debido a que el auto de procesamiento olvidó establecer que los acusados a sabiendas de que cometían un delito, preparaban armar una expedición militar contra el Gobierno mexicano, el fiscal federal de distrito, Duval West, ha anunciado que sostendrá las objeciones de la defensa.

Los ocho complicados en el asunto, algunos de los cuales antes de su procesamiento en febrero, reconocieron ser miembros de la "Junta Revolucionaria de San Antonio", formada aquí en septiembre último, son Adolfo de la Huerta, ex presidente provisional de México; general Francisco Coss, que penetró en Ciudad México con el general Carranza hace varios años; Antonio Hernández Ferrer, ex ministro de México en Cuba; R. Esparza Martínez, ex secretario de la Cámara Mexicana de Diputados; Jorge Prieto Laurens, Salvador Urías, Lorenzo Nieto y Leovigildo García.

Los acusados todos han mantenido que la Junta era un mero organismo de propaganda, y que sus actividades se desenvolvían dentro de la legalidad y con dentencias pacíficas.

LOS EE. UNIDOS Y LA EXPULSION DE MONS. CARUANA

Con motivo de este asunto se han hecho más tirantes las relaciones entre los E. Unidos y Méjico

LO ESTIMAN UNA AFRENTA

No sólo para Caruana, sino para el Gobierno que tiene la obligación de protegerlo

WASHINGTON, mayo 17 (U. P.)—La tirantez de relaciones con México, siempre tensa a pesar de la situación normal que aparentan ambos Gobiernos, presenta nuevos motivos de fricción con motivo de la expulsión del delegado Apostólico en México, Arzobispo Jorge Caruana que a esta condición une la de ciudadano norteamericano.

El problema religioso que resulta de la práctica estricta de una de las cláusulas de la Constitución mexicana, que prohibe que ejerzan como ministros de cualquier religión los que no sean ciudadanos de aquella nación, ha producido en el curso de los meses pasados ciertas quejas en el Departamento de Estado de Washington, pero este incidente ha determinado que el problema sea abordado de frente y sin eufemismos.

Monseñor Caruana va a venir al Departamento a exponer sus quejas y la indignación de todos los católicos del país en general.

El caso es uno de los muchos recientemente ocurridos, pero los expulsados han sido por lo general ciudadanos de otros países, principalmente España. En el presente, el alto cargo del Arzobispo Caruana, presenta las cosas a los norteamericanos desde otro punto de vista. El Secretario Kellogg se ha dirigido en dos ocasiones anteriores al Embajador mexicano Téllez con relación a Caruana, y el embajador Sheffield en México ha intercedido también en su beneficio, lo que no evitó que se le deportara. A pesar de esto, no se ha hecho protesta diplomática alguna.

Hace algunas semanas, cuando empezó a cumplirse la ley, los católicos en el Congreso norteamericano llamaron la atención de lo que estaba aconteciendo, y el representante Boylan, de Nueva York, presentó una moción para que se retirase el reconocimiento diplomático a dicha república.

Los Estados Unidos no disputan el derecho soberano de México a hacer cumplir todas las leyes que regulan en dicho país la enseñanza religiosa. Todo lo que han tratado de lograr el Departamento de Estado y el Secretario Kellogg es que no resulte perjuicio notorio a ningún ciudadano norteamericano del cumplimiento de dicha disposición. Esta actitud ha sido perfectamente definida en una declaración reciente, que a la letra dice:

"El embajador norteamericano ha tratado de conseguir que en el caso de que dicha disposición se aplique a ciudadanos norteamericanos, ello se haga concediéndosele una prórroga suficiente para que no se perjudiquen ni sufran daño alguno en sus asuntos privados, de modo que puedan cumplir sin perjuicio dicha disposición."

El Departamento se ha negado a comentar la declaración hecha por el Gobierno norteamericano de que Monseñor Caruana entró en el país ilegalmente ocultando su personalidad de agente del Vaticano.

El representante Boylan al referirse al caso dijo que "es solo otro ejemplo de las repetidas violaciones de México contra la Cristiandad y la Civilización". Añadió que "si el Gobierno norteamericano se somete a este procedimiento anárquico de México, ello significará ante el mundo que se encuentra desprovisto de medios para hacer resplandecer la justicia y que no está capacitado para defender a sus ciudadanos".

La deportación de Monseñor Caruana ha sido calificada de "afrenta, no sólo al carácter que ostenta el delegado apostólico, sino al Gobierno que tiene el deber de protegerlo en su cualidad de ciudadano norteamericano". Así lo ha declarado el Arzobispo Edward J. Hanna, de San Francisco de California.

DECLARACIONES DE MONSEÑOR CARUANA AL PARTIR DE MEXICO

CIUDAD MEXICO, mayo 17 (S. R.)—El Delegado Apostólico Monseñor Caruana, momentos antes de partir anoche por vía férrea hacia los Estados Unidos, hizo las siguientes declaraciones:

"A pesar de contar todavía con más de cuarenta y ocho horas del plazo concedido por el Gobierno para abandonar el territorio nacional, he arreglado mis asuntos con toda presteza. Siento los mismos sentimientos de cariño que he abrigado para el pueblo mexicano desde que Su Santidad me confió la misión que me trajo aquí y abrigo la esperanza de que llegará a reinar la más completa armonía entre todos los mexicanos. No quiero abandonar México sin expresar mis más profundos sentimientos de gratitud por las atenciones recibidas durante mi estancia aquí".

En sus palabras dejó entrever cierta amargura, y después de los apretones de manos de la multitud que llenaba la Estación Colonia, partió visiblemente emocionado. Monseñor Caruana trató por todos los medios de disuadir a sus amigos para que no fueran a despedirlo queriendo que nadie se apercibiera de su salida y que lo acompañara solamente el Secretario de la Delegación Apostólica Dr. Crespi hasta la partida del tren.

Los rumores circulantes de que sería aprehendido en Laredo a virtud de las declaraciones hechas, se desmintieron oficialmente.

Por la tarde hizo una visita a Monseñor Mora del Río diciéndole que va a Nueva York primero y se radicará definitivamente en la Habana, mientras cambia la situación actual de México, donde ansía regresar para atender los deberes de su cargo.

EL OUTFIELDER JOHN MALONE DISPARO AYER 4 HOME RUNS Y DOS TUBEYES

PORTSMOUTH, mayo 17. (A.P.)—John Malone, jardinero izquierdo del club de base ball de Richmond de la Liga de Virginia, se distinguió hoy disparando cuatro home runs y un par de tubeyes en seis excursiones al bat.

El Richmond destrozó al Portsmouth con anotación de 17 por 5 carreras.

Malone es de Baltimore y batea a la zurda.

ES COMPLETA LA NORMALIDAD EN LA GRAN BRETAÑA

Los daños causados por la huelga general tardarán todavía meses en poder de ser reparados

$250.000 A LA POLICIA

Los mineros piden ayuda para 5 millones de miembros de sus familias que pasan hambre

LONDRES, mayo 17 (B. W. S.)—El forastero que llegue hoy a Londres o a cualquiera de las principales ciudades británicas no querrá creer que el país acaba de pasar por una huelga general industrial de magnitud nunca antes conocida en el mundo. Todo está normalizado ya. Así son las cosas en la superficie. En el fondo, queda mucho por hacer, y han de pasar meses y meses antes que la nación se recobre de los daños que el paro general de nueve días le ha ocasionado.

Al fin hoy han podido salir todos los periódicos en su tamaño y forma acostumbradas y sin que en ellos haya aparecido una nota de insulto para los huelguistas o de amargura por la situación especial a que éstos les forzaron. La cualidad más saliente de los nuevos arreglos que están celebrándose entre patronos y obreros de todas las ramas de la industria es que no contienen disminución en los jornales, atendiendo a la petición formulada por el primer ministro Baldwin. Los términos que se han agregado a los contratos de los obreros, en los talleres tipográficos, especifican de una manera clara que les queda terminantemente prohibido mezclarse en la marcha de las publicaciones periódicas en las cuales no tendrán otra intervención que el mero cumplimiento de sus obligaciones de tipógrafos e impresores, lo cual ha sido aceptado por la Unión de Impresores, que a su vez se obliga a no castigar ni menospreciar siquiera a ninguno de sus miembros que haya regresado al trabajo o continuado en el mismo durante la huelga, comprometiéndose los patronos a no tomar ninguna venganza por su parte. También se reconoce a los dueños el derecho de emplear, ascender o despedir a cualquiera de sus empleados sin la interferencia de la Unión, acordándose que la estricta observancia de estas cláusulas es una cuestión de honor que afecta a cada parte de la industria.

MEJORA LA PERSPECTIVA DE SOLUCION DEL CONFLICTO HULLERO

LONDRES, mayo 17 (B W S).—La situación en la disputa subsistente en la industria carbonífera es francamente optimista y las proposiciones del primer ministro Baldwin que trazan las líneas de la acción inmediata que debe tomarse para llevar a cabo las recomendaciones hechas en el informe de la Real Comisión del Carbón se han remitido a los patronos y a los mineros para que las hagan conocer en los distritos.

Los delegados de los mineros se reunirán nuevamente el día 20 en esta ciudad, y su comité ejecutivo discutirá en el entretanto los puntos del plan propuesto con los representantes del Gobierno y quizás con el mismo primer ministro.

Antes de las vacaciones en la Cámara de los Comunes con motivo de la Pascua de Pentecostés, el premier Baldwin hará una declaración sobre la situación carbonífera. Debe por el momento saberse que las proposiciones que ha formulado requieren una reducción inmediata de los salarios y también estipulan que el total de las ganancias netas de la industria desde enero a marzo se dedicará a los jornales, dándoles así una precedencia definitiva sobre los beneficios. El alcance de la reducción de dichos jornales se mitigará por la subvención, que no podrá extenderse, de tres millones de libras que el Gobierno pone a disposición de la industria carbonífera. Los jornales que se pagarán después del período temporal que comprende pocas semanas, serán acordados por una junta de propietarios y mineros bajo la presidencia de un elemento neutral que queda autorizado para dictar la decisión final en caso de desacuerdo entre ambas partes.

Las acciones legislativa y administrativa que afectan los aspectos permanentes de la industria caso de aceptarse el plan de Mr. Baldwin tendrán precedencia sobre todas las demás cuestiones ante el Parlamento.

LOS MINEROS PIDEN AYUDA PARA CINCO MILLONES DE MIEMBROS DE SUS FAMILIAS, Y LA POLICIA RECIBE 250.000 PESOS EN PREMIO A SUS TRABAJOS

LONDRES, mayo 17 (B W S.)—Más de 250.000 pesos ha donado el público desde la terminación de la huelga para la policía nacional, en la subscripción iniciada por el Times" de esta ciudad en reconocimiento a los servicios prestados por dicho cuerpo durante los días de la huelga general.

Por su parte, los mineros de carbón han publicado un llamamiento al público solicitando ayuda para cinco millones de mujeres, niños y ancianos de sus familias que carecen de medios de subsistencia por la huelga que dichos mineros sostienen. Es seguro que la caridad británica se desbordará, porque la causa de los mineros de carbón despierta generales simpatías en el país.

SE DESPIDE DE COOLIDGE EL EMBAJADOR FRANCES

WASHINGTON, Mayo ,(U. P.)—El embajador francés Henry Berenguer, estuvo hoy en la Casa Blanca, a despedirse del Presidente Coolidge, antes de regresar a su país, para exponer al Gobierno los detalles del convenio para el pago de la deuda francesa con Norte América.

El embajador, que saldrá de Nueva York, el día 22 de este mes, no quiso comentar la posibilidad de su regreso.

EL 20 DE JUNIO SERA EL REFERENDUM SOBRE LOS BIENES DEL EX-KAISER

BERLIN, mayo 17. (A. P.)—El Gabinete Marx ha decidido celebrar el 20 del próximo junio el referendum nacional que decidirá la cuestión de la confiscación, sin indemnizaciones, de las propiedades de las dinastías que reinaron en Alemania.

SE RESUELVE, AL FIN, EL PROBLEMA DE TACNA-ARICA

Todo indica que tras la barrera del secreto diplomático se oculta el desenlace

IMPRESION OPTIMISTA

Parece que el arreglo envuelve un compendio de las tres propuestas de Kellogg

WASHINGTON, Mayo 17, (U. P.) Persistentes rumores sobre la posibilidad de que Perú y Chile estén en vísperas de llegar a un acuerdo diplomático para zanjar la disputa de Tacna y Arica, mantuvieron hoy en contínua agitación los círculos diplomáticos latino-americanos.

Si bien todos los interesados en la cuestión y los oficiales de la Secretaría de Estado de los Estados Unidos, mantuvieron estricta reserva, todo indica que, tras de la barrera del secreto diplomático, se acercan al desenlace las importantes negociaciones que han venido haciéndose en las dos últimas semanas.

Personas bien informadas decían que la situación hoy era la de "una crisis sin fiebre", en tanto el embajador chileno, señor Cruchaga Tocornal, se manifestó optimista respecto a la adopción de una solución satisfactoria.

Según informes fidedignos, la propuesta que se estudia actualmente envuelve una combinación, con modificaciones, de las tres propuestas originales de Kellogg, o sean, la división del territorio de Tacna y Arica, la satisfacción de las aspiraciones de Bolivia a una salida al mar, y la internacionalización de una parte de las dos provincias.

Aunque esta base de arreglo puede no ser enteramente satisfactoria para todas las partes, se considera como inevitable que cualquiera propuesta que desarrollen ambos disputantes dejara de satisfacer completamente las aspiraciones nacionales de cada uno. De aquí que todo arreglo que se adopte por la vía diplomática debe hacerse sin dar la victoria a ninguno, o con un triunfo igual para Perú y Chile, y esto parece que se obtiene mediante la fórmula antes mencionada.

EL PRESUPUESTO DEL PLEBISCITO

ARICA, Chile, mayo 17 (A. P.)—La comisión plebiscitaria de Tacna y Arica aprobó hoy un presupuesto estimado del plebiscito, durante el período comprendido entre el primero de junio y el primero de agosto. El presupuesto se fijó en $136 mil, que serán pagados por partes iguales por Perú y Chile, al ser aprobado por el Arbitro.

LA SANGRE DE SAN JENARO SE DISUELVE A LA VISTA DEL PRINCIPE HUMBERTO

NAPOLES, mayo 17. (U. P.) Con motivo del suceso extraordinario de la disolución de la sangre de San Jenaro a la vista del Príncipe Humberto, heredero de la Corona de Italia en su visita a esta población, el pueblo ha manifestado señales de regocijo, lanzándose a la calle ediciones suplementarias de todos los periódicos.

La sangre de este Santo se guarda congelada en una pequeña ánfora que se conserva en la capilla a su devoción consagrada. Usualmente se licua en los meses de mayo y septiembre, pero el hecho de que este fenómeno haya ocurrido en ocasión de que el Príncipe Humberto se encuentre de visita en esta ciudad, ha hecho que el pueblo considere el milagro, que se repite, como ya queda dicho dos veces el año, como nuncio de grandes bienandanzas no sólo para Nápoles, sino para toda Italia.

LAS INUNDACIONES EN ITALIA

ROMA, mayo 17.— (U. P.)— Ampliando nuestra información de ayer diremos que las inundaciones en Italia han causado daños de extraordinaria consideración. Los ríos que descienden de los Alpes se han salido de sus lechos en las regiones entre Turín y Venecia, causando con ello la inundación de sinnúmero de granjas, ahogando rebaños y produciendo daños por valor de muchos millones de liras a los agricultores.

Prácticamente, todos los ríos entre los Alpes y la línea férrea entre Turín y Milán se han desbordado, interrumpiéndose las comunicaciones de esa clase, causando varias muertes y arrastrando una veintena de casas. El puente sobre el Belluno, construído por los austriacos cuando la invasión, está arrasado y la represa cerca de la ciudad de Belluno ha sido rota por la fuerza de la corriente. Los ríos que han causado más daño son el Po, el Stura, el Dora y el Adda. Estos dos últimos han crecido cinco metros sobre su nivel corriente.

El Gobierno ha dispuesto que fuerzas de los ingenieros militares corran a auxiliar a los damnificados por las inundaciones, y en muchas localidades los jefes fascistas han cooperado con las autoridades locales en los trabajos de socorro a los perjudicados.

EUROPA SE HALLA AL BORDE DE OTRA TERRIBLE GUERRA

Dice un noble austriaco que la amenaza de un conflicto bélico es mayor que en el año 1914

LA POBREZA ES EL DIQUE

Manifiesta que la Besarabia es la mecha principal en el barril de pólvora

BERLIN, mayo 17 (Prensa Aliada).—El conde austriaco von Coudenhove-Kalergi, que ha iniciado una campaña para el establecimiento de una federación pan-europea, dice que Europa está al borde de otra guerra. "La amenaza de un conflicto bélico que se cierne sobre nosotros—añade—es mayor que en 1914. Un día Europa se verá ante el dilema de una guerra o de una revolución general para evitar esa guerra, y con ello llegará envuelta la destrucción completa de todo el actual sistema europeo".

Declara que el problema de la Alsacia-Lorena occidental ha quedado solucionado de manera permanente por los convenios de Locarno, pero que en su lugar una docena, por lo menos, de nuevas Alsacia-Lorenas han surgido en la Europa oriental, localizadas en "la zona volcánica responsable de todas las guerras europeas desde 1871". Sostiene que el principal dique actual para la guerra, la pobreza general de Europa, no se considera insuperable. Concede que la Liga de las Naciones representa también una cierta profilaxis.

El Conde asegura que la Besarabia es "la mecha principal del barril de pólvora europeo", porque provoca conflictos con Rumania, Rusia, Francia, Gran Bretaña, Alemania e Italia. Otra amenaza está en Italia, "ignorándose aun el objetivo de su imperialismo y militarismo y desconociéndose si va dirigido contra Africa, Asia o Europa".

EN INGLATERRA SE LEGALIZAN LAS APUESTAS HIPICAS

LONDRES, mayo 17.—(U. P.)—Gran Bretaña se encuentra muy próxima a legalizar las apuestas que se hacen sobre el resultado de las competencias hípicas. Es posible que cause sorpresa la noticia de que a pesar de que cada día se cruza más dinero en este país que en ningún otro del mundo en las carreras de caballos, la práctica, aunque permitida por la fuerza de la costumbre, nunca ha sido legalizada.

Se han hecho públicos hoy los detalles del impuesto sobre estas especulaciones. Los "bookmakers" deben obtener un certificado para ejercer su profesión, que será renovable cada año, pagando por la cantidad de cincuenta pesos anuales. Cualquier violación de la ley que regula las apuestas lleva implícita una penalidad de quinientos pesos, y la policía queda autorizada para penetrar en los lugares donde aquéllas se efectúen, a fin de arrestar a los "boomakers", ya por el hecho de no poseer sus licencias en regla, ya por cualquier otro motivo.

EL SECRETO de la belleza:
Usar en el baño y tocador el
JABON DE CARABAÑA

DROGUERIA
SARRÁ
LA MAYOR
SURTE A TODAS LAS FARMACIAS. ABIERTA TODOS LOS DIAS Y LOS MARTES TODA LA NOCHE

FARMACIAS DE TURNO

MARTES

Concordia No. 200.
San Francisco y Lawton.
Pérez y Villanueva.
Infanta No. 107.
San Leonardo y Flores.
Cerro No. 458.
Churruca No. 16.
17, entre K y L (Vedado).
Carlos III y Oquendo.
Concordia y Oquendo.
San Miguel y Lealtad.
Salud y Gervasio.
Galiano No. 50.
Reina No. 71.
Corrales y Cienfuegos.
Aguila No. 232.
Monte No. 328.
Consulado y Colón.
Aguila y Barcelona.
Teniente Rey y Compostela.
Tejadillo y Compostela.
10 de Octubre No. 600.
Compostela y Conde.
San Lázaro No. 324.
Jesús del Monte No. 231.
Florencia y Bellavista.

TY COBB ROMPIO EL RECORD DE VECES AL BATE DE WAGNER AL COMPLETAR AYER LAS 10.430

ESTANISLAO LOAYZA Y McGRAW HICIERON TABLAS SU SANGRIENTA PELEA DE ANOCHE EN EL MADISON

EL PROXIMO JUEVES EN ALMENDARES PARK JUEGAN "FORTUNA"-"HISPANO" E "IBERIA"-"JUVENTUD"

SE ENTUSIASMARON LOS FANATICOS CON LA PELEA DE LOAYZA

Harmon y Zivic empataron, pero Bushy Graham le ganó a Frankie Genaro

GOLDSTEIN NOQUEO A VACARELLI EN EL SEXTO

(Por Frank Getty, corresponsal del United Press)

MADISON SQUARE GARDEN. En el polvo y la resina que hay en el ring de este Garden descansa para siempre una mentira boxística.

Cuando los hombres que peinan canas os hablen de la buena época en que los campeones eran campeones y del modo de combatir de John L. Sullivan, de Battling Nelson o de Terry Mc Govern, sólo tienen ustedes que acordarse del modo como se peleó esta noche en el Garden entre Phil Mac Graw y el chileno Estanislao Loayza.

Combatieron hasta el fin, hasta que la sangre y los músculos no les respondieron, hasta que estaban cansados de brazos, de piernas y que sus cuerpos manaban sangre, dando y recibiendo un huracán de puñetazos que los traían a mal llevar, pues tan pronto se encontraban en una esquina del ring como en la otra.

Solo el valor extrahumano de que hicieron gala ambos combatiente spudo hacerlos volver a ocupar sus puestos al final de cada round, y aun cuando la campana puso término a esa carnicería, ambos campeones estaban decididos a continuar la lucha.

A pesar de que en la noche de hoy se celebraron otros encuentros, el único que contó fué el efectuado entre estos dos boxers, que se disputaron el título que posee Rocky Kansas, la corona de peso ligero.

Las cualidades de ambos boxers se equilibraron de tal modo que el hecho de que el florista pegara más duro, no impidió el ataque salvaje del chileno.

Jack Zivic y Willie Harmon también entablaron: Bushy Graham le ganó a Frankie Genaro por puntos y Tony Goldstein noqueó en el 6o. a Tony Vacarelli.

He aquí la pelea round por round:

Primer round: Stanley pega el primer golpe, que es a la frente de su adversario, después de fallar tres veces seguidas. Phil maniobra afuera y se sconducido a una esquina neutral, donde Stanley le pega un derechazo corto en la quijada. Van al centro del ring y Phil dispara una derecha ligera al cuerpo. Stanley da un trompón con la izquierda pero Phil estaba bailando y no tuyo aquél todo el efecto que se esperaba sobre el griego dueño del Restauralt del Middlewest. Stanley golpeó de nuevo con left hook y esta vez colocó al nativo de Detroit en las cuerdas, donde el chileno aceleró su ataque hacindo que Mac Graw se batiera en retirada. Stanley entraba con una derecha cruzada a la quijada cuando la campana anunció que el round tocaba a su fin. Stanley tuvo la ventaja en este round.

Round Segundo: Parados pulgar contra pulgar, Stanley propinó a Phil terrible left hook. Mc Graw volvió, pegándole dos fuertes puñetazos al cuerpo. Stanley s elanza locamente contra Mc Graw y cae. Sin recibir un solo segundo de conteo se levanta y persigue al griego, martilándolo en medio del ring. Phil empuja a Loayza hasta las cuerdas y aprovechándose de que éste se enreda en ellas, lo golpea en el cuerpo y la cabeza. Como un rayo el Chileno se repone y envía a Phil al mismo lugar donde él estaba, hacia solo una fracción de segundo, golpeándolo a su gusto. Al salir de su diffeil situación, Phil da un golpe pero recibe dos. Estaban cambiando golpes en el centro del ring cuando terminó el round, que fué de Stanley por un ligero margen.

Round tercero: Stanley falla una izquierda y recibe una derecha en plena cara. Phil falla a larga distancia. Ambos parecen estar haciendo sparring para reponerse. Mc Graw recibe dos ligeros golpes en la cara. Stanley lo lelva hasta las cuerdas y lo golpea en le cuerpo. Phil le da una derecha y el chileno falla varias veces seguidas. Parece que ha disminuido su impulso y el round es florista.

Round Cuarto: Resguardándose la cara, ambos boxers se golpean en el cuerpo. Sigue un clinch en el que Mc Graw lleva una ligera ventaja. Stanley se recobra y con su left hook golpea de nuevo el cuerpo del griego. Cuando sonó la campana el chileno tenía al griego en su esquina pegándole de un modo bárbaro. Este round fué de Mc Graw por un ligero margen.

Round Quinto: Mc Graw fué el primero que anotó con un fuerte derechazo al cuerpo. Stanley replica con un left hook a la cara; Phil lo arrojó contra las cuerdas y le propina muchos golpes. Stanley se contenta con cubrirse. Al safarse de la encerrona, propina varios golpes a su contrario. Se abre en la defensa y Mc Graw aprovecha para dar dos tremendos golpes en el pecho del chileno. Este mostraba señales de cansancio pero el round fué parejo.

Round Sexto: Phil dispara un puñetazo a la cara del chilenó con la derecha. Ambos boxers aparecen muy cuidadosos y toman las cosas más fácilmente. Stanley repi etsu golpe a la cabeza con la derecha. Falla con la izquierda y cae. Se levanta en seguida y coloca a su contrario en la esquina propia, golpeándolo de lo lindo. Vuelve a caer de la fuerza con que dispara los puñetazos, se levanta y persigue a Phil por todo el ring. Los aplausos fueron para el chileno cuando la campana dió fin al round.

Round Séptimo: Continúa la batalla. Los dos muchachos han demostrado que tienen un espíritu superior y continúan cambiando golpes con el mismo entusiasmo. Es muy difícil decir de cual de los dos es la victoria, pues ambos parecen incansables y son tanto los golpes que se hace imposible anotarlos.

Stanley estaba a la ofensiv acuando la campana.

Round Octavo: Stanley falla una izquierda. Su defensa es perfecta y cada vez que Phil quiere pegarle se encuentra con un puñetazo n la quijada. Hacen boxeo de sparring y aparecen muy cautelosos. Phil pega ligeramente y Stanley empata con dos fuertes izquierdas a la cara. Phil coloca al chileno en las cuerdas y le propina varios fuertes puñetazos Stanley se está cansando y cuando el round termina esquivaba los golpes del florista.

El round es de éste por un ligero margen.

Round Noveno: Phil pega dos veces con la derecha a la cara de Stanley y éste se decide a adoptar la ofensiva poniendo a su adversario una vez más sobre las cuerdas y pegando duramente. Phil logra salirse de la encerrona y contesta duramente. Cuando la campana suena ambos se estaban golpeando en el centro del ring. El round fué parejo.

Round Décimo: Pulgar contra pulgar en el medio del ring, ambos moxers se pegan salvajemente al cuerpo y la cara. Primero es Phij quien coloca u nupper cut al chileno que sirve solo para enfurecer a éste y no se da punto de reposo, golpeando al grigeo con la izquierda. Phil mueve la cabeza y vuelve, logrando llevarse al chileno a una esquina neutral donde la da varios puñetazos. Cuando el gongo pone fin a una de las mejores peleas que hemos presenciado, ambos muchachos están borrachos, golpeándose en el centro del ring como al ...cio del bout.

Aparece en esta foto un grupo de muchachas, "gente bien" de la Víbora, que asistieron a la hermosa fiesta inaugural del Cuba Tennis Club en la tarde del domingo, cuando se inició en sus courts el campeonato de tennis entre el Almendares y el Cuba. También se encuentran en este grabado los players que formaron las dos parejas contendientes: por el Cuba, de izquierda a derecha, Aurelio Muñoz y Miguel de la Fe, y por el Almendares Tennis Club, A. Molino y Baltasar Alvarez.

CUBA TENNIS CLUB INAUGURO AYER SU TORNEO INTER CLUB

Se bailó hasta bien entrada la noche con una magnífica orquesta

ENTUSIASMA LA VERBENA DEL DIA 3 DE JULIO

En los courts del Cuba Tennis fué inaugurado, con el mejor de los éxitos el campeonato de tennis Inter-Clubs en la tarde del pasado domingo. Toda la "gente bien" de la Víbora, se dió cita en el elegante club house de la calle Cocos y Martín Morales, y también muchas familias distinguidas de la ciudad acudieron a tan importante acto deportivo como social.

Almendares Tennis Club tuvo su representación en los courts del Cuba, mandó su pareja favorita para "romper la marcha" del campeonato, a los notables players A. Molina y Baltasar Alvarez, los que contendieron con la pareja máxima "cubana", formada por Aurelio Muñoz y Miguel de la Fe. Sólo se efectuó un match, uno de dobles masculinos, resultando vencedores, después de un reñido batallar de rasas y colocadas, de saques y maliciosos globitos, los muchachos que preside Pepín Fernández.

Una vez terminada la contienda en los courts, se dejó oir sus mejores notas bailables una excelente orquesta, compuesta de quince profesores, y comenzó Terpsícore a reinar en los corazones. Se bailó en la casa club y no teniendo ésta el espacio suficiente, las parejas se lanzaron al patio y a los courts, donde la fiesta continuó hasta bien entrada la noche. Gratos recuerdos quedarán de horas tan agradables, los que serán engrampados con los que produzcan las nuevas las nuevas fiestas que están al caer.

Las medallas a los triunfadores del Campeonato Interior no pudieron ser entregadas, aplazándose el acto para la noche del viernes, lo que sin duda ha de dar motivo a nueva fiesta, a nuevo baile, a nuevo regocijo en el Cuba Tennis Club.

Muy importante junta celebró la Directiva del Cuba Tennis en la mañana del domingo, rindiéndose por el director y organizador de la Verbena, que se ha de celebrar el día 3 de Julio, informes muy importantes, tendientes todos al mejor éxito de fiesta que ha de resultar memorable en los anales de las Verbenas.

Las comisiones formadas por gentiles damitas de la Víbora, y otras de entusiastas feos, no se dan punto de reposo y hacen que arda la gente en deseos vehementísimos de acercar la fecha, quisieran aproximarla un mes, que fuera el 3 de Junio en vez de Julio... pero no es posible tal violencia que redundaría en perjuicio del lucimiento de la Verbena, pues los trajes que se han ordenado a distintos modistos de casas de modas, tales como El Encanto, y otras, necesitan de su tiempo.

A España, a su hermosa tierra andaluza, se han hecho encargos de tiendas típicas árabes, de turbantes y pulseras, de aromas que hagan soñar en las noches de la Alhambra... Y de la Siria, el país de la reina mora, han de venir cosas encantadoras para esa fiesta del 3 de Julio en los predios del Cuba Tennis Club.

LOS GIGANTES SE CRECIERON EN EL OCTAVO, ANOTANDO UN RACIMO DE CUATRO CARRERAS A CARL MAYS

LOS ROJOS NO PUDIERON GANAR SU SEPTIMO JUEGO CONSECUTIVO

CINCINNATI, mayo 17. (A. P.)—Después de ganar seis juegos consecutivos, el Cincinnati perdió el cuarto de su serie con el Nueva York, 7 a 4. Ambos teams mantuvieron el score empatado hasta el sexto inning, en que los Rojos obtuvieron ventaja. Después, en el octavo, los Gigantes realizaron un tremendo rally de 4 carreras. Carl Mays pitcheó bien excepto en el primero y octavo innings.

Score:

NEW YORK

	V.	C.	H.	O.	A.	E.
Lindstrom, 3b.	5	2	2	3	2	1
Frisch, 2b.	5	1	1	4	5	0
Southworth, rf.	4	1	1	4	1	0
Moore, cf.	4	1	1	2	0	0
Kelly, 1b.	4	1	1	11	4	0
Terry, lf.	4	0	2	1	0	0
Farrell, ss.	3	0	1	1	4	0
Snyder, c.	4	0	0	1	0	0
Ring, p.	2	0	0	0	3	0
Meusel, x.	1	0	1	0	0	0
Davies, p.	1	1	1	0	1	0
Totales.	37	7	11	27	20	1

x-Bateó por Ring en el 8º

CINCINNATI

	V.	C.	H.	O.	A.	E.
Dressen, 3b.	2	1	0	1	6	1
Walker, rf.	5	0	2	1	0	0
Roush, cf.	1	0	0	2	0	0
Christensen, cf.	4	0	1	2	1	0
Bressler, lf.	2	0	0	1	1	0
Pipp, 1b.	4	1	1	14	1	0
Critz, 2b.	4	0	1	1	1	0
Picinich, c.	3	1	2	4	0	0
Emmer, ss.	2	0	1	1	4	0
Pinelli, z.	1	1	0	0	0	0
Mays, p.	2	0	1	0	1	0
Hargrave, zz.	1	0	0	0	0	0
Totales.	31	4	9	27	15	1

z-Bateó por Emmer en el 9º
zz-Bateó por Mays en el 9º

Anotación por entradas

New York.	200 000 041—7
Cincinnati	011 000 101—4

SUMARIO

Two base hits: Meusel, Terry.—Three base hits: Walker.—Stolen bases: Pinelli, Walker.—Sacrifices: Mays, Dressen, Bressler.— Double plays: Christensen a Pipp.—Quedados en bases: New York 5; Cincinnati 8.—Base on balls: Ring 4; Davis 1; Mays 1.—Struck out: Davies 1; Mays 2.—Hits: Ring 8 en 7 innings; Davies 1 en 2 innings.—Hit pitcher: Mays (Farrell)—Wild pitch: Mays.—Winning pitcher: Ring.—Umpires: Rigler, McLaughlin y Mc Cormick.—Time: 2 horas.

ESTADO DE LOS CLUBS EN LAS GRANDES LIGAS

RESULTADO DE LOS JUEGOS DE AYER

LIGA NACIONAL

Chicago 7; Filadelfia 6.
Pittsburgh 7; Brooklyn 6.
New York 7; Cincinnati 4.
San Luis 8; Boston 5.

LIGA AMERICANA

New York 5; Chicago 3.
Cleveland 12; Washington 5.
Filadelfia 5; Detroit 1.
San Luis-Boston (lluvia).

	Cin.	Bro.	Chi.	Pitts.	S. L.	N. Y.	Fila.	Bos.	Gdos.	Ave.
Cin		0	2	5	4	3	3	3	20	667
Bro	0		2	0	3	3	4	5	17	630
Chi	3	1		1	6	3	3	0	17	630
Pitts	3	2	3		2	0	2	2	14	500
S. L.	2	1	2	5		2	0	3	15	469
N. Y.	1	4	1	0	2		3	3	14	467
Fila	1	2	0	1	0	2		5	11	379
Bos	0	0	0	2	0	3	3		8	276
Pdos	10	10	10	14	17	16	18	21		

	N. Y.	Was.	Fila.	Cle.	Chi.	Det.	Bos.	S. L.	Gdos.	Ave.
N. Y.		5	3	3	2	2	5	0	20	690
Was.	2		6	1	2	0	6	3	20	606
Fila	3	3		0	3	2	3	4	18	581
Cle	0	1	0		3	4	3	5	16	552
Chi	0	2	1	5		4	0	5	17	531
Det	2	0	0	1	3		3	5	14	467
Bos	2	1	3	1	0	1		0	8	286
S. L.	0	1	0	2	2	3	0		8	267
Pdos	9	13	13	13	15	16	20	22		

JUEGOS PARA HOY

LIGA NACIONAL

Brooklyn en Cincinnati.
Boston en Chicago.
New York en Pittsburgh.
Filadelfia en San Luis.

LIGA AMERICANA

Chicago en New York.
Detroit en Filadelfia.
San Luis en Boston.
Cleveland en Washington

LA DERROTA DE POMPEY EN EL KENTUCKY DERBY FUE DESASTROSA PARA LOS FANATICOS DEL ESTE

Bubbling Over hizo desistir sin excusas al hijo de Sun Briar.—Se corrió un falso rumor respecto a la existencia de pista fangosa

(Crónica por "JOE" VILA)

NUEVA YORK, mayo 17. (U.P.) Se cuentan numerosos historietas entre los fanáticos del turf orientales acerca de que la derrota aplastante de Pompey en el Kentucky Derby produjo pérdidas de consideración entre los partidarios del caballo de W. R. Coe, quien fué fácilmente derrotado en dicho evento por Bubbling Over, propiedad del coronel E. R. Bradley.

Debido a un rumor falso que circuló en Jamaica tres horas antes de que se corriese el Derby, y que aseguraba que, debido a una fuerte lluvia caída, la pista de Luisville estaría fangosa, muchos apostadores jugaron a Pompey seguros de que éste vencería en una pista fangosa a Bubbling Over.

Se decía ayer que Mr. Coe había apostado a su caballo $20.000 distribuídos en dos apuestas de $5.000 y una de $10.000 y que sus conexiones había ido hasta el límite. Pompey se cotizaba en los books de invierno igual que el vencedor—uno para ganar doce—. El precio de Bubbling Over fué el de 10 para ganar 19 en las mutuas el día de la carrera porque mucha gente del Oeste le apostó su dinero.

Pompey logró que los que creían que en él lo cotizasen a 5 para ganar 13 y muchas de estas apuestas se cubrieron en Jamaica, según dicen los aficionados. Blondin, de la cuadra de H. P. Whitney, recibió también muchas apuestas, siendo de las más notables la que cruzó John E. Madden, dueño del famoso Hamburg Place en Lexington, Ky.

Los observadores imparciales de lo que ocurrió al correrse el Derby, aseguran que el vencedor derrotó a Pompey en la primera milla, y que ya no tuvo una sola excusa, puesto que ambos salieron los primeros del post.

Algunos creen que la derrota de Pampey se debe al excesivo trabajo de prácticas a que se le sometió antes de embarcarlo para Kentucky, pues nada menos que tres veces se le hizo correr la milla y cuarto, la que cubrió con tanta velocidad y fuerza que parecía el seguro vencedor. Después en Churchill Downs se le hizo volver a reanudar este esfuerzo y quizás esto lo perjudicó.

LOS YANKEES CONTINUARON SU RACHA DE VICTORIAS, GANANDO SHOCKER AL CHICAGO, 5 POR 3

UN HOME RUN DE MEUSEL DECIDIO EL JUEGO EN LA SEXTA ENTRADA

NUEVA YORK, mayo 17. (A. P.) Los Yankees ganaron hoy su sexto juego consecutivo, venciendo a los White Sox, 5 a 3. Ruth no pudo dar un jonrón, pero llegó a primera con un bunt y después a home al dar Neusel en el sexto inning su quinto jonrón de la temporada.

Shocker obtuvo su quinta victoria del año.

Score:

CHICAGO

	V.	C.	H.	O.	A.	E.
Mostil, cf.	3	1	0	1	0	0
Hunnefield, 3b	4	1	1	1	2	0
E. Collnis, 2b.	5	0	3	1	1	0
Shelly, 1b.	4	0	1	9	2	0
Barret, rf.	1	0	0	0	0	0
Falk, rf.	4	0	2	2	0	0
Harris, rf.	3	0	0	4	1	1
McCurdy, 1b.	1	0	1	1	0	0
Crouse, c.	4	0	0	3	1	0
Scott, ss.	3	0	1	2	3	0
Blankenship, p.	2	0	0	0	0	0
Gulley, x.	1	0	0	0	0	0
Edards, p.	0	0	0	0	1	0
Morehardt, xx.	1	1	1	0	0	0
Kamm, xxx.	1	0	0	0	0	0
Totales.	37	3	10	24	11	1

x-Bateó por Blankenship en el 7º
xx-Bateó por Scott en el 9º
xxx-Bateó por Edwards en el 9º

NEW YORK

	V.	C.	H.	O.	A.	E.
Koening, ss.	4	0	1	3	1	0
Combs, cf.	4	0	0	2	0	0
Gehrig, 1b.	2	1	1	10	0	0
Ruth, rf.	3	1	1	3	0	0
Meusel, lf.	3	2	2	5	0	0
Lazzeri, 2b.	4	0	1	0	4	1
Gazella, 3b.	4	1	1	0	2	0
P. Collins, c.	2	0	1	4	1	0
Shocker, p.	1	0	0	0	2	0
Totales.	27	5	8	27	10	1

Anotación por entradas

Chicago	000 020 001—3
New York	000 203 00x—5

SUMARIO

Two base hits: Falk 2; Scott, Morehart.—Home run: Meusel.—Stolen bases: Lazzeri, Hunnefield, Collins.—Sacrifice: Shocker 2; Koenig, Meusel —Double play: P. Collins a Koening; Harris a Hunnefield.—Quedados en bases: New York 8; Chicago 10.—Bases on balls: Shocker 3; Blankenship 3; Edwards 3. —Struck out: Shocker 3; Blanhenship 4.—Hits: Blankenship 8 en 6 innings; Edwards 0 en 2 innings.—Pitcher perdedor: Blankenship—Umpires: Nallin, Ormsby y Connolly.—Time: 1:58.

JAMES FREDERICK, UN VETERANO DE LA SILLA, ES EL QUE MARCA EL PASO

Ese jockey es un yankee que se quedó en la Habana por complacer al doctor Alberto Inclán sufriendo las tentaciones húmedas de la canícula cubana sin miedo a la Ley Volstead

MONZON, NO EL CARIBE, ESTA EN CUARTO LUGAR

EL ESTADO DE LOS JOCKEYS

Pasadas las dos primeras semanas de carreras, ofrecemos hoy a nuestros lectores un estado muy bien detallado de los jockeys que toman parte en la presente campaña veraniega del Club Hípico en Oriental Park. Según podrá verse, es James Frederick, el veterano piloto americano, el que marca el paso a todos los jockeys del meeting con seis victorias a su haber en las 21 salidas que ha hecho al track.

Su labor ha sido muy de notarse si se tiene en cuenta que este es el primer año que se queda en Cuba y los días caurosos del mitin, podrían haberle agotado en sus salidas a la pista. El veterano jockey ha tenido días de meter tres ganadores habiéndose hecho por la mutua, mu jugosos pagos a sus boletos. Tiene además, un segundo lugar y 4 montas en el show.

Joe Cedar de la cuadra de Tempest, y el cubanito Goyanes, que monta independientemente, son los más cercanos perseguidores de Frederick, teniendo cada uno de ellos cuatro victorias a su haber. Perdomo, que resultó el líder de la pasada temporada de Verano, marcha ahora en cuarto lugar con tres victorias, una de ellas sobre Recommendation, en el gran Handicap corrido el pasado domingo.

El jockey Woodstock, que está considerado como una estrella, solo ha podido llegar dos veces victorioso, siendo en ambas ocasiones el jinete ganador de Mt. Shasta. Pernia, a quien muchos creen el mejor jockey cubano, tiene solo dos victorias a su haber.

En cambio, el aprendiz Monzón, ha realizado una buena labor en las montas que ha tenido, y se ha captado ya la simpatía del público por su coraje en el desarrollo de las carreras. El muchacho que parece adelantar por momentos, tiene ya tres victorias en lo que va del mitin.

El líder acumulando segundos lugares es Woodstock, mientras Perdomo es el "toro" en los shows y Goyanes el que más montas ha dejando tuera del dinero.

A continuación véase el estado de los jockeys:

	M.	1	2	3	O.
Fredericks.	21	6	1	4	10
Cedar.	11	4	2	1	4
Goyanes.	19	4	0	1	14
Monzon	6	3	0	0	3
Perdomo.	23	3	3	5	12
Pernia.	12	2	5	2	3
Woodstock.	18	2	6	3	7
Alonso	19	2	4	4	9
Osmer.	15	1	2	1	11
García	17	1	2	3	11
Fernández.	3	0	2	0	1

Los jockeys Clark, Ramirez, Evans South, Oackley y Cienfuegos, tienen muy pobres averages hasta los presentes momentos.

LOS ARGENTINOS TRIUNFARON SOBRE LOS HUNGAROS EN LOS DOUBLES DE LA COPA DAVIS

MADRID, mayo 17.—(AP) — En los torneos de tennis por la copa Davis, los argentinos Robaino y Barrio vencieron a los húngaros Kerhling y Kirchmayer en doubles, con anotación de 6-2, 6-4 y 6-3.

JENARO PINO VENCIO POR PUNTOS EN 8 ROUNDS A FRANKIE RUBIA, EN MIAMI

El cubano se lesionó la mano derecha en el quinto

MIAMI, Fla., mayo 17. (A.P.) Genaro Pino, pugilista cubano de la división mosca, derrotó aquí esta noche por puntos a Frankie Rubia, filipino, en un rápido encuentro a ocho episodios, efectuado esta noche en esta ciudad.

El cubano se lesionó la mano derecha en el quinto round, pero así y todo siguió peleando, sin perder la ventaja que había obtenido hasta entonces.

UN JUEGO DE MUCHAS PERIPECIAS FUE GANADO POR LOS PIRATAS EN EL INNING DECIMO SEGUNDO

Los Dodgers empataron en el noveno para perder después

PITTSBURGH, mayo 17. (A. P.) Un triple de pases intencionales a Cuyler y Wright, y un largo sacrifice fly de Traynor, dieron hoy al Pittsburgh un triunfo sobre el Brooklyn, 7 a 6, en 12 innings. El Brooklyn empató el juego en el noveno debido a una tirada wild de Morrison.

Anotación por entradas

Brooklyn	000 002 103 000—6
Pittsburgh	040 000 020 001—7

Baterías: Ehrhardt y Hargreaves; Oldham, Kremer, Morrison y Gooch, Smith.

VEASE MAS SPORTS EN LA PAGINA DOCE

EL PROVIDENCE SIGUE PERDIENDO PESE A LA BUENA ACTUACION DE JOSEITO RODRIGUEZ EN LA INICIAL

El cubano bateó un hit de tres veces

PROVIDENCE, mayo 17. (A.P.) El Bridgeport derrotó al Providence hoy en una fácil contienda con score de 11 a 2.

Rodríguez el primera base cubano del club Providence, mantuvo su batting average por haber dado hoy un hit en tres veces al bate Realizó nueve outs y una asistencia.

Su score fué como sigue:

	V.	C.	H.	O.	A.	E.
Rodríguez	3	0	1	9	1	0

LOS INDIOS ACABARON CON TRES LANZADORES SENATORIALES EN SU ENCUENTRO SEGUNDO DEL AÑO

Diecinueve hits fueron disparados por los rompecercas de Speaker

WASHINGTON, mayo 17. (A.P.) El Cleveland bateó duro a tres pitchers del Washington, ganando el segundo juego de la serie 12 a 5. Los Indios dieron diez y nueve hits mientras Buckeye y Karr contuvieron a los Senadores en 7.

Anotación por entradas

	C.	H.	E.
Cleveland	102 022 014—12	19	4
Washington	310 100 000— 5	7	3

Baterías: Buckeye, Karr y Sewell, por el Cleveland; Ruether, Ogden, Ferguson y Ruel, por el Washington.

A LOS PLAYERS DEL "JESUS DEL MONTE"

El manager Dobarganes cita a prácticas a los players del club Jesús del Monte en los terrenos de la Víbora para las cuatro de la tarde de hoy. No falten.

SERA EL JUEVES UN GRAN DIA DE FIESTA HIPICA EN ORIENTAL PARK

La sexta carrera está destinada al emocionante handicap de la tarde donde participarán los ases de la velocidad que comen pienso de verano en el hipódromo de Marianao

EL VELOZ TIGER GLOSS ESTA AL LLEGAR

Los fanáticos del turf están de plácemes. El Club Hípico de Cuba, habida cuenta de que el próximo jueves es el día 20 de Mayo, en el que todos los cubanos conmemoran la fecha de la independencia ha resuelto festejar también el patriótico día, ofreciendo en el bello track de Oriental Park un importantísimo programa de carreras, en el que habrán de competir los mejores pur sangs del mitin.

La sefectuará este día de carreras, el Club Hípico ha decidido suspender el programa señalado para el sábado 22, y transferirlo para el día 20, siendo esta medida sumamente excelente, pues sería bastante dificultoso para los fans, el concurrir tres días seguidos a las carreras, hallándonos como estamos, en los finales del mes.

El programa del jueves pues, será el mismo que se tenía ideado para el próximo sábado, con la única diferencia de que saldrán a competir más equinos por haberse aumentado convenientemente los premios. Se ofrecerán seis carreras reclamables que prometen centralizar la atención de los fans, así como un gran handicap, que será corrido en el sexto turno del programa en la distancia de los seis furlones y teniendo de combatientes a los mejores sprinters de la temporada.

En este handicap, por ejemplo, pueden competir Recommendation, que ha recuperado ya su gran forma de la campaña invernal, Mercedes, Mt. Shasta, Miss Babe, Bray Annie, Pilades y la famosa Snakebite, que irá seguramente a esta justa con ánimo de reverdecer sus viejos laureles y demostrar que, a pesar de sus últimos desaciertos, hay que tenerla muy presente en cualquier evento donde haga sus aparición.

En las carreras reclamables habrán de aparecer seguramente los mejores equinos de los anteriores programas, así como nuevos ejemplares que harán su debut, por tratarse de un día grande de la Patria.

Las carreras comenzarán a las dos de la tarde, rigiendo los mismos precios de entrada que el pasado domingo.

De hoy a mañana espérase en Oriental Park, el famoso ejemplar de carreras Tiger Gloss, un hijo de Runnymedes y la yegua francesa Porquioid, el cual viene destinado a la cuadra del Criollo Stable, que ya cuenta con dos ases de la categoría de Recommendation y Flush Royhl. Asimismo, espárase de un momento a otro la llegada del ejemplar "Futuro", un hijo de Ormondale, que últimamente ha estado compitiendo con éxito en el Norte y que ha sido comprado por el Dr. García Montes, a fin de que actúe en el presente mitin veraniego, bajo los colores de la cuadra del Gral. Machado, que encantado con su última visita al track marianense, ha decidido hacer su ingreso en las filas de los propietarios de cuadras.

Los Jockeys Madeira y Aranda, que ya ha nestado en Cuba, han enviado cartas al Club Hípico de Cuba, a fin de conseguir una buena contrata para venir a montar en la presente temporada. El jockey Aranda, fué aquel que vino verano pasado, y que tantos éxitos logró guiando los ejemplares chilenos que vinieron con el Valparaíso Stable.

UN TRIBEY DE GUTIERREZ FUE FACTOR DE IMPORTANCIA EN LA VICTORIA ALCANZADA POR EL WATERBURY

WATERBURY, mayo 17. (A.P.)—El Springfield derrotó al Waterbury hoy 5 a 2.

Un triple de Gutiérrez, tercera base cubana, contribuyó a la derrota de los locales. Gutiérrez también realizó un sacrifice e hizo un out y dos asistencias en tercera. Le fué anotado un error.

Su score es como sigue:

	V.	C.	H.	O.	A.	E.
Gutiérrez, 3b.	4	0	1	1	2	1

EL BENEFICIO DE RODRIGUEZ

Cada día que pasa se ve más animación entre los fanáticos del balón redondo por concurrir al magno festival balompédico organizado para el día 20 por el Deportivo Hispano América y que será a beneficio del modesto equipier José Rodríguez Yañez, que como saben nuestros lectores, se encuentra aun sufriendo la lesión causada en un partido del campeonato de reserva último.

Y los partidos combinados es de lo mejor que se pueden dar en las

El primer encuentro entre el Deportivo Hispano América y el Fortuna S. C. ha despertado un gran entusiasmo en la afición ya que este nuevo choque entre los eternos rivales servirá para darle más vida al deporte del balón redondo.

Tenemos noticias que se ha designado un árbitro inglés que dirija este encuentro por lo que se espera que el partido entre estas dos gloriosas sociedades sean de los que hacen época en los anales de la historia del balompié cubano.

Si interesanta es este encuentro, no lo deja de ser menos el que se celebrará, después. La Juventud Asturiana con su magnífico equipo tendrá que enfrentarse con los ya casi seguros campeones del Real Iberia.

Partido interesante en grado sumo en el que el espectador verá más que nada la codicia y el amor propio de los equipiers deseosos de llevar para la vitrina de su club un nuevo trofeo.

Las dos copas de estos encuentros serán exhibidas en las vidrieras del Palais Royal, la casa especializada en trofeos.

EN UN ENCUENTRO DE MUCHOS HITS LOS CARDENNALES LOGRARON VENCER AL EQUIPO DE DAVEY BANCROFT

Bottomley se anotó ayer su séptimo home run de la temporada

SAN LUIS, mayo 17. (A.P.) Los Cardenales del San Luis batearon muy duro contra Benton hoy y derrotaron a los Bravos del Boston 8 a 5 en el tercer juego de la serie. La de hoy fué la sexta victoria consecutiva de los locales.

James Bottomley, primera base de los Cardenales, que está a la cabeza de los jonroneros de la Liga Nacional, se apuntó su séptimo circuito de la temporada en el séptimo inning.

Anotación por entradas

	C.	H.	E.
Boston.	000 000 230—5	11	0
San Luis.	220 003 10x—8	16	1

Baterías: Benton, Ryan, Hearn y Taylor, por el Boston; Sherdel y O'Farrell, por el San Luis.

M.E.C.D. 2016

TRATEMOS DE ALGO...

Sigue su marcha triunfal el Campeonato Nacional de Base Ball Amateur, del que se espera una temporada mucho más brillante que en vez anterior alguna. El ground de los Marqueses se vió abarrotado en la tarde del domingo en la misma forma que se había visto el stadium de los caribes en el domingo inaugural. Sucedía que los muchachos del doctor Inclán se encontraban en Calzada y 12, como antes habían hecho acto de presencia en sus propios terrenos. Es sin duda alguna el club que más partidarios arrastra.

Caribes y Policías resultan ser los únicos que se hallan invictos a la cabeza de la procesión, con dos victorias, equivalentes a los juegos que han celebrado. Tejieron su primer triunfo sobre los chicos de la efe gótica, los más duros de pelar, y la segunda fué obtenido de los Tigres Anaranjados, que se presentan esta temporada agresivos, con un magnífico conjunto al campo, buenos y abundantes pitchers, y al bate lucieron mucho con las curvas de Palmero en su primer juego, no así con el descontrolado Pequeño al que solamente pudieron batearle tres hits en ocho innings y tercio.

Los Policías demostraron su calibre venciendo a los Ases del Músculo y luego a los Pulgarcitos; veremos qué tal se portan el jueves cuando se las tengan que ver con los Marqueses, y el domingo 23 con los universitarios. El Fortuna (el toro) se encontrará el día de la Patria con los Tigres de Fernando Ríos y Copul en el stadium de los Caribes, siendo este un match que han de presenciar miles de fanáticos.

A muchas millas de distancia se encuentra ya "El Coronel" a bordo del Lafayette, camino de la Francia Luminosa e inmortal. Va a especializarse en enfermedades de niños el veterano y glorioso short caribe. De París irá a Berlín y también a Viena, pues al encontrarse tan cerca de esos dos grandes centros de cultura, lógico es que los visite y estudie en sus clínicas y hospitales, para después de un año, o más, regresar a Cuba convertido en un general, en un Clemente Inclán, que es el prototipo de médico a que él aspira llegar, algo así como un jonrón en los sueños de un bateador.

Al muelle fué a despedir a Oscar Ortiz infinidad de estudiantes, no solamente los del team de base ball, que también los de track donde no faltaban los Barrientos, Ojeda, Notario... Estaba allí el doctor Inclán ¡cómo podía faltar el Presidente de la Comisión Atlética Universitaria...! Además, toda la plana mayor del caribismo, y con la familia Córdoba dando cheers, siendo el leader nada menos que Pina, la "alegría de la casa" caribe. Lleve felicísimo viaje el querido "Coronel" y logre tantos éxitos como legítimamente ambiciona.

Ayer tarde me trasladé con el fotógrafo a los predios del Vedado Tennis con la única idea de hacerles una información de sus fuerzas de remos, para apreciar de cerca todo lo que se encuentran realizando para la jornada náutica que se aproxima. El gozo se me quedó en el pozo. El mar se mostraba bastante alterado y no permitía desde el muelle corto flotante de los Marqueses lanzar al agua las canoas de ocho y de cuatro remos. Además, la luz estaba opaca no permitiendo hacer fotografías, por todo lo cual tuve que desistir de mis propósitos, dejándolos para nueva oportunidad, cuando el mar esté muy apacible y la luz muy clara y fuerte.

No obstante, pude saber que el Vedado posee este año un elemento numeroso y de lo mejor en la categoría de novatos. Pude ver, a pesar de la mar picada y de la luz opalescente, una docena de muchachones capaces de cargar con cualquier campeonato por difícil de ganar que sea. Los Marqueses, como siempre, nunca pierden el almidón.

Se ha pospuesto la entrega de la Copa DIARIO DE LA MARINA al Club Almendares, ganador de ella al vencer en dos campeonatos. Este trofeo saldrá de nuestro poder cuando el doctor López del Valle regrese del viaje que iniciará el próximo día 22. El Presidente de la Liga General de Base Ball es de parecer que un tan valioso trofeo debe ser dado a su ganador en una fiesta ad hoc, asistiendo el insumergible almendarista, a quien invitamos ayer y gustoso prometió asistir, doctor Jesús María Barraqué, actual Secretario de Justicia.

El doctor López del Valle se ausenta por tener que asistir a un Congreso que en Washington celebra la Cruz Roja para el cual ha sido designado por esa benemérita institución de su rama cubana.

Unos quince o veinte días más y habremos hecho entrega de la copa.

Guillermo PI.

EL VENCEDOR DE CIRILIN OLANO VOLVERA POR LA PICADA CON ARAMIS DEL PINO EN EL DIA DE LA PATRIA

Tomás Cola espera vencer con la misma facilidad a su segundo oponente en tierra cubana conquistando nuevos lauros

FAST BLACK APARECERA FRENTE A LILLO

Pocas veces se da el caso de que, al estudiar un programa boxístico, los fanáticos queden completamente satisfechos de las peleas combinadas, como sucede con la fiesta de puños que presentará Santos y Artigas la noche del "Día de la Patria", en el cómodo y fresco anfiteatro de la Arena Colón.

COLA Vs. ARAMIS DEL PINO

Muchos fanáticos pensarán que porque Cola superó enormemente a Cirilín Olano en la pelea que ambos sostuvieron, el español vencerá también con esa misma facilidad a Del Pino.

Nosotros, que miramos esta pelea a través de un prisma desapasionado, preguntamos a los que esperan la victoria de Tomás Cola sobre Aramis del Pino. ¿Acaso por que ha vencido al campeón de Cuba fuera de condiciones estamos obligados a ver en el boxeador español a un prodigio? ¿Nos hemos olvidado por ventura, del terrible punch del **Mosquetero?** ¿Se ha borrado de nuestra memoria el recuerdo de las relampagueantes victorias del cubano?

Se nos argüirá que Tomás Cola demostró en su pelea con Olano ser un peleador valiente y de mucho coraje; pero a esto diremos nosotros. A pesar de que Cirilín ostenta la championabilidad de Cuba del peso ligero, no se nos tratará de hacernos ver que es superior a del Pino, pues resultaría demasiado ridículo.

Lo que sí nos atrevemos asegurar, es que la pelea entre el light weight español Tomás Cola y el cubano Aramis del Pino, ha de ser una sangrienta batalla del ring, pues ambos peleadores, son hombres de vergüenza y saben a ciencia cierta la conveniencia que les reporta el salir vencedores.

Además de esta gran pelea, Santos y Artigas presentarán un programa digno de elogios por todos conceptos, como decimos en el primer párrafo.

Fast Black, el terrible negrito americano, de la división welter weight, tendrá que vérselas con Agustín Lillo, el modesto y valeroso peso regular cubano que tan buenas demostraciones ha dado en todas sus peleas.

Enriquito Valdés, que en la actualidad es el boxeador cubano que goza de más popularidad, nos dará una demostración de su gran valor frente a Luis Wallespin, el bantam weight español que perdió con Salgado a causa de encontrarse enfermo, pero que sin lugar a dudas, el día que se vuelvan a meter en un ring, recibirá el cubano una soberana paliza como la que le estaba propinando antes de ocurrir el golpe de su suerte.

EN EL HABANA-MADRID

MARTES 18 DE MAYO
A LAS 2 1|2 P. M.

Primer partido a 25 tantos

Angelina y Angela, blancos; Elena y Elisa, azules
A sacar blancos del cuadro 11; azules del 10 1|2

Primera quiniela a 6 tantos

Elena; Sagrario; Mary; Encarna; Elisa; Angela

Segundo partido a 30 tantos

Angeles y Gloria, blancos; Marcelina y Petra, azules
A sacar blancos del cuadro 12; azules del 12½

Segunda quiniela a 6 tantos

Gloria; Angeles; Lolina; Eibarresa; Petra; Josefina

Tercer partido a 30 tantos

Rosita y Josefina, blancos; Eibarresa y Lolina, azules
A sacar blancos del cuadro 12 1|2; azules del 11 1|2

ULTIMO DESCUBRIMIENTO LDO. PEÑA
30 años de éxito en las enfermedades secretas

JOHN LESTER JOHNSON, JAMAS VENCIO A SAM LANGFORD Y NO LE ROMPIO COSTILLAS A DEMPSEY

El sistema de propaganda de inflar globos da resultado hasta en Nueva York.—Fred Fulton fué muy bombeado para su farsa con Fuente.—La degollina de Floyd Johnson atrajo sin embargo mucho público.—A Harry Wills también le sirvieron un desayuno en Harry Weinert

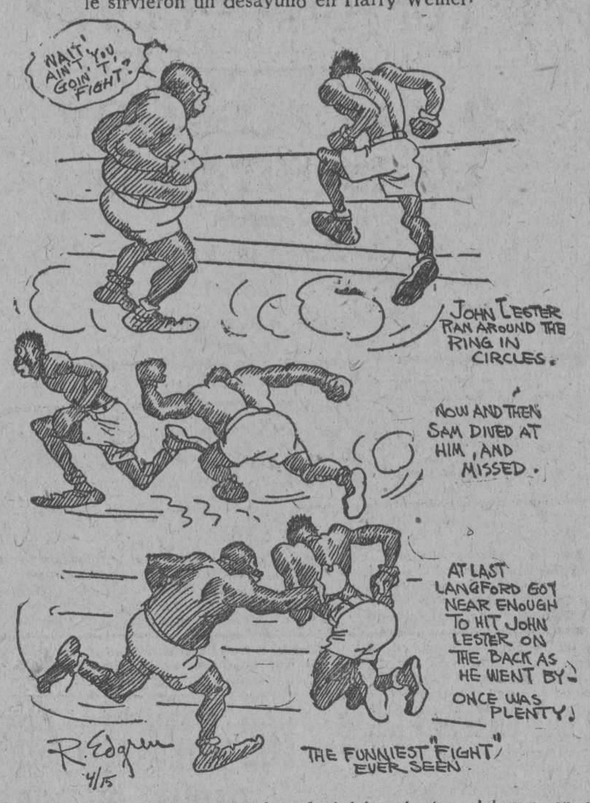

Escenas cómicas del encuentro Langford-John Lester Johnson, en el cual este último se entretuvo en huir desde que sonó la primera campanada, lo que no fué óbice para que muchos años después, sintiéndose empresario, John Lester no se anunciara como el Némesis del gran Sam Langford en el ring.

NUEVA YORK, mayo 15.— (Correspondencia Especial para DIARIO DE LA MARINA, por Bob Edgren.) —John Lester Johnson, un veterano luchador del ring, recientemente inició una tournée por el Oeste de los Estados Unidos haciendo uso de un estilo de propaganda novísimo para anunciar su pelea con Bob Roper en Vernon. En varios intervíus, el que fué magnífico boxeador negro de la división ligero completa, aseguró que había derrotado decisivamente en una ocasión a Jack Dempsey, rompiéndole tres costillas. Sin detenerse aquí, continuó su camino, relatando un encuentro que había sostenido con Sam Langford.

"Sam Langford estaba entonces en la plenitud de sus facultades—lee esta historieta—y yo era poco más que un novato. Más tarde, cuando Sam había entrado en decadencia, siempre se negó a pelear conmigo de nuevo".

Este encuentro es sumamente gracioso en vista de lo que realmente sucedió aquella noche en Nueva York cuando John Lester se las vió con Langford. Sentado en una luneta de ring, en un pequeño club del Bowery, pude apreciar todos los detalles de la pelea. Fué el espectáculo más ridículo que se puede dar en el boxeo y valía de sobra el precio de entrada.

El anuncio previo

John Lester Johnson había sido bien anunciado y, por lo menos, se le concedía un ligero chance en su bout con el veterano Langford, que llevaba más de trece años en el ring. Esto acontecía en el año 1913.

Sam entró en el cuadrado de sogas con su bata rosada puesta, y cuando cruzó hacia su esquina el público empezó a reir a carcajadas. Tal parecía que el Bebé de Alquitrán se había puesto una almohada por abajo de la bata. El mismo Langford también se sonrió cuando llegado a su esquina se quitó el referido artículo de vestir. Sam no tenía almohada alguna oculta, sino tan sólo una enorme barriga que le caía como pliegues de piel de elefante por encima de la faja.

Evidentemente Sam había estado divirtiéndose, dedicando el menos tiempo posible al entrenamiento. John Lester era, en cambio, un perfecto atleta en apariencia. El público empezó a sentir lástima por el pobre Sam.

Comienza la farsa

Sonó la campana. Sam salió bamboleándose para encontrar a Lester y soltó un swing tan tremendo que al no dar en el blanco por poco hace que el famoso veterano midiera el suelo. Inmediatamente John Lester empezó a correr como un sprinter alrededor del ring. No había duda alguna de que estaba más asustado que un conejo perseguido. Los ojos se le salían de las órbitas al ver que Langford lo perseguía, por lo que, imprimiéndose mayor velocidad, se dedicó a jugar a la candelita con las sogas.

Al cabo de un minuto Sam se aburrió de perseguir a Lester, por lo cual decidió situarse estratégicamente en el centro del ring, girando para darle siempre la cara a su contrario. John Lester continuaba su carrera y no daba señal alguna de cansancio. Periódicamente Sam, que ya estaba fatigado con los esfuerzos hechos para alcanzar a su adversario, tiraba alguna que otra trompada que iba a perderse en el aire. Siempre Langford volvió al centro de aquel tío-vivo.

Entonces Langford halló una nueva táctica. En vez de perseguir a John Lester decidió cortarle bruscamente una de sus carreras, y cuando el célebre embustero trató de esquivarse, Sam estiró su derecha lo más que podía hasta dar con ella en medio de la espalda de Lester; éste cayó como un saco, se sacudió un poco, dió unos quejidos fúnebres y esperó a que le contaran diez. Cuando lo levantaron, sus piernas se negaban a sostenerlo, mientras se lamentaba de que le habían partido el espinazo.

Una vez basta

John Lester Johnson jamás volvió a pelear con Sam Langford. Todos los elefantes en el circo de los Hermanos Ringling no hubieran bastado para tirar a John Lester de nuevo en el cuadrado de sogas con el orgullo de Boston. Una prueba era más que suficiente.

Obeso y todo como Estaba, Sam continuaba siendo muy formidable como pugilista. Un año más tarde noqueaba a Harry Wills, que era entonces un hombre de tremenda potencia y excelente boxeador, en catorce rounds. En 1916, Langford volvió a anestesiar a Wills, esta vez en diez y nueve rounds.

En cuanto a John Lester Johnson y su victoria sobre Dempsey, no pasa de la calidad de cuento de hadas. Se encontraron en Nueva York cuando Dempsey apenas sabía ponerse los guantes. Johnson tenía mucha experiencia y todos esperaban que diera pronto cuenta del novato de la raza blanca. Grande fué la sorpresa del público cuando Dempsey se fué sobre John Lester como si fuera un gato montés, peleando ambos con furia irresistible, aunque duraron hasta el final sin que surgiera el esperado knock out. Dempsey hizo el mejor papel en la pelea, y no recibió ninguna lesión consistente en la fractura de tres costillas. Ni siquiera recibió una cantidad decente por la pelea, por lo cual al día siguiente volvió a embarcarse para el Oeste para aprovechar los sabrosos encuentros occidentales de cuatro rounds.

La anterior novela es interesante para demostrar la facilidad con que un veterano puede dormir al público cuando hace una tournée por la parte menos educada en boxeo del país.

Propaganda inteligente

Todos hacen lo mismo. Tenemos como ejemplo a Fred Fulton, que fué noqueado por Dempsey, Willd, Mike, Renault y una larga lista más. Fulton se fué al Oeste para medirse con Tony Fuente, el peso completo mexicano, y los periódicos se encargaron de hacer de Fulton un nuevo Fitzsimmons. Después Fred se acostó en el round inicial sin esperar a que Fuente lo acariciara.

Jack Britton, después de perder con Walker y entrar en plena decadencia, todavía era considerado como un cuasi-campeón en otras regiones de los Estados Unidos. Jack siempre se mantuvo en buena forma y en condiciones de derrotar a cualquier boxeador de segunda. Sin embargo es ventajoso para los veteranos que no tengan que pelear siempre en el mismo pueblo en que fueron despojados de sus laureles. Poco durarían en estas condiciones.

Otro caso flagrante de engaño al público fué el de Floyd Johnson, que después de servir de punching bag en el Oeste, fué traído de improviso a New Jersey para servirle, sin peligro alguno, de corderillo de práctica al gigantesco Wills. En la Metrópolis se acordaban de Johnson cuando estaba en la plenitud de su facultades, por lo cual no fué difícil que el público se tragara la vareta de las estupendas condiciones de Floyd y su deliberado propósito de derrotar a Wills y obtener la concertación de un match por el título con Dempsey.

Otros atracos públicos

Los neoyorquinos todavía recuerdan ese fiasco. El pobre Floyd apenas podía tenerse en pie o levantar los brazos para defenderse, por todo lo cual se deshizo en cuanto Wills le puso la primera mano encima. Fué el "asunto boxístico" más escandaloso del año. La resurrección de Charlie Weinert para batirse con Wills fué algo del mismo estilo, y esa pelea tampoco fué celebrada ante un conglomerado de ignorantes guajiros. Los estafados fueron los célebres vivos metropolitanos que se enorgullecen de su viveza.

El arte de inflar los globos que han de atraer los paganos a un bout que no puede tener sino un resultado, es de gran utilidad pública. Si no existiera, ¿cómo habían de comer los veteranos sin irse a picar piedras por las carreteras del Estado?

Habana-Madrid

Todos los abonados al gran Habana-Madrid, concurrieron a la deslumbradora noche del gran lunes

Un bravo y valiente prólogo, que ganan Elena y Gloria. — Dos imponentes decenas del segundo, triunfando Sagrario y Lolina—En el fenomenal fueron derrotadas las hermanas Marcelina y Josefina

HOY, MARTES, SALAO, GRAN FUNCION, POR LA TARDE

Y los encantados de la vida, porque en la vida hay pelota, hay raquetas, hay raquetistas, hay disputas bravas y tragedia en los trágicos empates, volvieron. Aplaudieron. Lentamente llenaron las canchas; lentamente llenaron los tendidos; lenta, graciosa y coquetonamente llenaron los palcos de gracia de Dios; lentamente, aunque no lo crean ustedes, abarrotaron mis queridos **compas y ecobios,** las altas y alborotantes gradas, y conformado, apretado y fundido el lleno, volvieron a tocar las palmas.

—¿Qué quedrán?

—Queremos que se dejen ustedes de paragüerías y que comience pronto el vaivén, y suceda lo que suceda. Vengan rayos, centellas, **trágicas,** que nosotros, nada; las recibimos como los filósofos; encantados de la vida, porque en la vida hay emoción y la emoción es nuestra vida.

—¡Allá va! Y salieron las del primero, de 25 tantos. De blanco: Elena y Gloria, y de azul, Rosita y Aurra. Las cuales nos sacuden la neurastenia, peloteando un partido digno de la deslumbradora noche del lunes; iguales a una, seis, siete, ocho, nueve, trece, catorce y veinte. Y con una coda de oro, acaban las blancas. Las azules se quedaron en el **pelao,** pelándose.

Inmediatamente pasamos a la taquilla, a cobrar los cuarenta y ocho grullos de la primera quiniela que se llevaron las los genios de la pelota: Sagrario y Rosita.

Nos encontramos en los treinta tantos del segundo, que pelotearon, de blanco, Sagrario y Lolina, y las azules, Angeles y Petra. Estupendón en sus dos primeras decenas, pues las **chicas,** que son gente de categoría y nelena, peloteando fenomenalmente, lo empataron, bravas e iracundas, en una, dos diecisiete, diecicho, veinte, veintiuno y veintidos.

No hubo más.

Sagrario y Lolina, con arte, con arrogancia, atropellantes, llegaron a los 30. Las azules, sorprendentemente sorprendidas en 25 se acostaron a morir; pero murieron con gallardía.

El partido fué **patá** de elefantón.

Tan **patá** patente como a segunda quiniela que se llevaron Josefina y María Consuelo, pagando con $22.00. Los tres flamencos, que vamos y venimos al Habana Madrid, nos reunimos y acordamos tributarles los tres **olés** reglamentarios.

—¡A **olé** y medio cada uno! .

Y en el tercero, que también fué estupendo, porque era fenomenal, lo jugaron preciosamente, estas cuatro preciosidades. De blanco: Marcelina y Josefina, y de azul, Eibarresa y María Consuelo. Recuerdo que se peloteó muy bravo; pero no recuerdo más; cuando regresaba del Habana Madrid, como el **fotingo** volaba, se me volaron las cuartillas y me quedé en la inopia. Afirmo que lo ganaron la Eibarresa y María Consuelo, pero aseguro que lo perdieron Marcelina y Josefina.

El **fotingo satánico,** que los hay, en cuanto me tiró contra el chaflán del DIARIO para dejarme chata del **nasso,** siguió volando, lo vi doblar la primera esquina del Infierno.

Hoy martes, iremos y volveremos al Habana Madrid, por la tarde, que hay gran función.

DON FERNANDO.

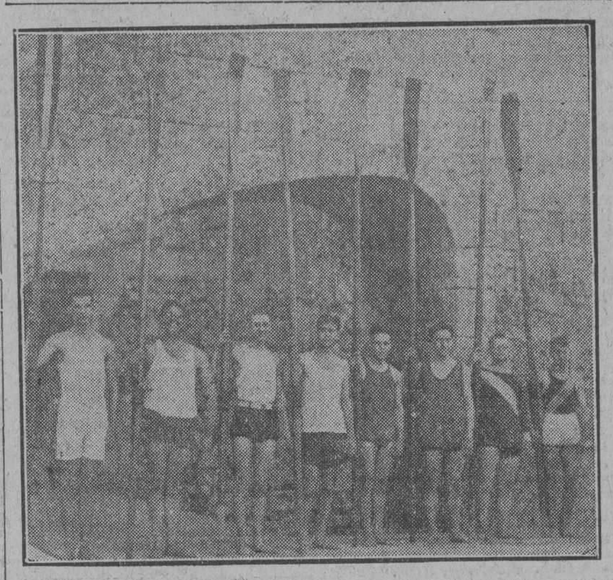

Cuando había como diez canoas en el agua, todavía quedaban remeros en espera de canoas, siendo esta una tripulación de reserva a la que Fifi Bock no tuvo empacho en calificar de "ratonera" por ser de las que menos training tiene. Frente al castillo y con sus largos remos tienen estos caribes el aspecto de guerreros de opereta.

EL VETERANO JACK QUINN GANO SU QUINTO JUEGO DEL AÑO, AL VENCER 5 POR 1 A LOS TIGRES

Ty Cobb, el Melocotón de Georgia, rompió el record de Hans Wagner

FILADELFIA, mayo 17. (A.P.)—Los Atléticos ganaron hoy el segundo juego consecutivo al Detroit 5 a 1 al amontonar tres de sus seis hits con cuatro transferencias y un error.

El Filadelfia anotó todas sus carreras en el primer inning contra Lil Stoner. El gigantesco novato Wells contuvo a los hombres de Mack sin anotar en el resto del juego. Permitió solo tres hits y ponchó a siete bateadores.

El veterano Jack Quinn se apuntó su quinta victoria de la temporada.

Los Tigres dieron la mitad de sus hits a Quinn en el noveno y evitaron una lechada. Wingo, Cobb y Manush dieron hits consecutivos.

Ty Cobb rompió hoy el record de Wagne rde veces al bate, llegando a 14.530, o sean tres más que el célebre torpedero de los Piratas.

Anotación por entradas:

		C.	H.	E.
Detroit. . . .	000 000 001	1	6	2
Phila. . . .	500 000 00x	—5	6	0

Baterías: Stoner, Wells y Basler por el Detroit; Quinn y Cochrane, por el Filadelfia.

ASOCIACION AMERICANA

	C.	H.	E.
Columbus..	8	10	1
Toledo..	5	7	0

Baterías: Stueland, Harris y Meuter; Tunney, oJhnson, Thomas, Mc Namara, Woolfolk y Urban.

	C.	H.	E.
Minneapolis	2	7	2
St. Paul	8	10	0

Baterías: Benton, Francis, Wilson, Middleton y Krueger; Kolp y Hoffmann.

	C.	H.	E.
Louisville	4	14	1
Indianapolis	7	12	0

Baterías. Deberry y Devormer; Henry y Florence.

	C	H.	E.
Kansas City	6	9	4
Milwaukee	5	11	2

Baterías: Olsen y Wells; Stauffer, Coggins, Reitz y Mc Menemy.

TOM O'ROURKE OFRECE UN MILLON DE PESOS A JACK DEMPSEY POR PELEAR CON EL GRAN HARRY WILLS

La Comisión sigue insistiendo en la preferencia del negro

NEW YORK, mayo 17.—(AP)—No desalentado por haber rechazado Jack Dempsey su oferta anterior de $800,000 para firmar, con preferencia a Tex Rickard, una pelea este año con discusión del título de campeón mundial del peso completo, el veterano promotor Tom O'Rourke anunció esta noche que en nombre de un sindicato neoyorkino, había ofrecido a Dempsey un millón por concertar una pelea contra Harry Wills.

Declaró O'Rourke que la cuarta parte de esta suma, esto es. $250,000, sería depositada a nombre de Dempsey sin mediación de agentes tan pronto Dempsey estampe su firma a las cláusulas del contrato de su pelea con el aspirante de ébano, y que quedaría a favor del Campeón caso de no poderse celebrar el encuentro por cualquier causa. El resto del millón—agrega O'Rourke—sería depositado cuarenta y ocho horas antes de la pelea. Además de esto, se garantizaría a Dempsey el cincuenta por ciento de los ingresos en taquillas sobre la suma que excede de dos millones.

O'Rourke ha rehusado decir los nombres de las personas que respaldan al sindicato, el cual se propone levantar un enorme estadio en la ciudad de Long-Island, pero insiste en afirmar que su oferta es de buena fe encaminada a determinar si "Dempsey procede con sinceridad al expresar su disposición a pelear con Wills". La pelea se daría en septiembre o octubre, dijo por último O'Rourke.

A la indicación de que el contrato por Dempsey celebrado con Rickard, impide al campeón entrar en otras negociaciones para una pelea en este año, replicó O'Rourke que consideraba a Dempsey completamente libre para aceptar una proposición mejor que la de Rickard.

Este ha garantizado a Dempsey la suma de $450,000 para la celebración de una pelea por el campeonato del mundo sobre el 16 de septiembre, contra cualquier contrincante a elección del promotor, pero dándose la preferencia a Gene Tunney.

A pesar de esto último, hasta ahora la Comisión Atlética del estado de New York no ha modificado su insistencia en que sea Wills el primero que disfrute de la oportunidad de discutir a Dempsey el campeonato. O'Rourke cree que su actitud habrá de encontrar el calor de las esferas oficiales.

EL CREDITO HIZO MEDIA DOCENA DE CARRERAS EN EL PRIMER EPISODIO Y SE ANOTO UNA FACIL VICTORIA, 17 x 2

En el segundo match que fué un juego de cachumbambe ganaron los que llevan el nombre de los amantes célebres con score de 16 por 10

Los muchachos del Crédito aseguraron su juego en el inning de apertura, haciendo media docena de carreras, bateando en esta entrada nada más que un jonrón de Díaz, pero los errores del inicialista Ramón Allones, y también del antesalista y del receptor, fueron costosísimos. Lo más notable del match, fué el estupendo batting de Díaz, que bateó de cuatro cuatro, por un total de diez bases, pues dió dos jonrones.

El encuentro de Romeo y Julieta y Ramón Allones, fué un juego de cachúm-bambé, saliendo victoriosos al fin los players del team de los amantes célebres, con el alto score de 16 x 10.

A continuación van los scores de ambos juegos:

R. ALLONES

	V.	C.	H.	O.	A.	E.
F. Hernández, lf. .	1	0	0	2	0	0
B. Pedemonte, ss .	3	0	0	3	4	1
Piedra, 2b. 1b. . .	3	0	0	5	0	2
J. R. Valdés, 3b.	2	1	0	1	1	4
R. Saldá, 1b. c. .	2	0	0	4	3	1
O Valdés, rf. 1b. 2b.	3	1	1	1	0	0
E. Saldá, cf. . .	2	0	1	2	0	0
A. Ferrer, c. . .	0	0	0	0	1	0
Despestre, p. . . .	2	0	0	0	1	0
A. Valdés, rf. . .	1	0	0	0	0	0
V. Zárate.	1	0	1	0	1	0
Totales. . .	20	2	3	18	11	8

CREDITO

	V.	C.	H.	O.	A.	E.
S. Valdés, cf. .	2	4	1	2	0	0
I. Dominguez, 3b.	4	3	2	0	1	1
M. Diaz, rf. . .	3	2	3	0	0	0
R. Denis, 1b. . .	4	0	1	4	1	0
C. Campos, lf. . .	3	1	0	1	0	0
A. Dominguez, 2b.	2	1	0	1	0	0
O. Valdés, c. . .	2	1	0	5	2	0
P. Partagás, p. .	1	1	0	0	0	0
G. Sierra, ss. . .	3	2	1	0	1	0
V M Rodriguez, p.	2	0	1	1	0	0
Guayanes, c. . . .	2	1	1	4	0	0
M. A. Pozo, lf. .	1	0	0	0	0	0
E. González, x. .	0	1	0	0	0	0
Negrín, xx. . . .	1	0	1	0	0	0
Totales. . .	30	17	11	18	5	1

Anotación por entradas

R. Allones	020 000—	2
Crédito	600 434—	17

SUMARIO

Home runs: M. Díaz 2; O. Valdés.—Stolen bases: S. Valdés, I. Dominguez 2—Double plays: O. Valdés a Denis.—Struck outs: Despestre 3; Partagás 3; Rodriguez 5.—Bases on balls: Despestre 7; Partagás 2; Rodriguez 1.—Dead balls: Partagás a J. L. Valdés.—Passed bals: Ferrer 2; R. Saldé.—Wilds: Despestre.—Time: 1 hora 44 minutos.—Umpires: González (home) Ramos, Cabrera y Chacón (bases).—Scorer: Hilario Fránquiz.—Observaciones: Hits a los pitchers: a Partagás 2 en 3 innings y 11 veces al bate.—x bateó por A. Dominguez en el sexto.—xx bateó por M. Díaz en el sexto.

ROMEO Y JULIETA

	V.	C.	H.	O.	A.	E.
M. Rodriguez, cf.	6	2	4	2	0	1
C. Ferrer, c. . .	5	2	1	7	0	0
A. Mendive, ss. .	4	3	3	1	2	2
F. Puerta, 1b. .	6	3	2	14	0	0
M. García, 3b. . .	2	0	0	0	1	2
M. Beltrán, lf. .	4	2	3	0	0	0
B. Alemán, rf. .	2	0	0	0	0	1
E de la Paz, 2b. 3b.	2	0	0	0	2	0
J. Vicens, p. . .	5	2	1	0	1	0
Marichal, 2b. . . .	1	0	0	2	2	0
T. Rodriguez, rf. .	3	1	2	0	0	0
M. Villa, 3b. . .	2	1	0	0	3	1
Sánchez, 2b. . . .	2	0	0	0	2	0
Totales. . .	44	16	16	26	13	7

GENER

	V.	C.	H.	O.	A.	E.
V. Valdés, lf. . .	4	0	0	1	0	1
J. Rubio, 2b. . .	4	0	0	2	3	1
R. García, c. . . .	4	1	1	8	1	2
F. Solano, cf. p.	5	3	3	1	1	0
A. Espinosa, 3b .	4	3	2	0	3	0
A. Alderete, rf. .	5	1	2	0	0	1
G. González, 1b. .	5	2	3	13	0	0
E. Herrera, ss. .	5	0	2	2	5	1
J. Cuevas, p. c.	3	0	1	0	4	1
E. Colado, lf. . .	1	0	0	0	0	0
Totales. . .	40	10	14	27	17	7

Anotación por entradas

R. y Julieta . .	203 012	701—16
Gener	042 030	100—10

SUMARIO

Home runs: Solano.—Three base hits: G. González, Mendive.—Two base hits: Alderete Ferrer.—Sacrifice hits: Cuevas, R. García.—Sacrifice flays: Mendive.—Struck outs. Cuevas 5; Vicent 5; Solano4.—Bases on balls: Cuevas 3; Vicens 2; Solano 0.—Dead balls: Solano a Mendive.—Passed balls: R. García.—Time: 2 horas 17 minutos.—Umpires: González (home) Chacón, Ramos, Cabrera (bases).—Scorer: Hilario Fránquiz.

JULIAN MORAN VS. BOGGIE SAAB, EN EL MATCH ESTELAR DEL SABADO EN LA ARENA COLON SERA LA SENSACION

Los ya famosos belgas, los que nunca retroceden ni pierden, tendrán dos números del excelente programa sabatino

SARDIÑAS CONTRA COULLIMBER COMO APERITIVO

Si a cantidad de público que acude a presenciar los espectáculos de sport está en relación con la calidad del programa que se ofrece, no nos parece exagerado anticipar que el sábado próximo, mucho antes de que los artilleros de la Cabaña anuncien a la ciudad "alegre y confiada", que son las nueve de la noche, se hará necesario colgar de las puertas de la Arena Colón el clásico cartelito de "Se acabaron las localidades".

Decimos esto, porque entendemos que las peleas que ha casado para esa fecha la United Promoters Corporation forman el conjunto más completo y atrayente que aquí puede ofrecerse, y lo decimos también, porque, no obstante la excelencia del programa, los precios señalados están al alcance de todos los bolsillos.

Como aperitivo, subirán al ring, Luis Sardiñas, el glorioso veterano, que tanto heroismo derrochó recientemente en su bout con Young Coullimber, y el mejicanito Arturo Rey.

El segundo número consistirá en un bout a diez rounds entre el sensacional junior light weight belga Armando Schakels vencedor de Amado (Kid) Fernández, y el terible exsoldado Angel Díaz.

Inmediatamente, tendrá efecto una de las peleas más sensacionales que en la Habana se han celebrado, siendo los participantes el formidable Arturo Schakels y el eternamente joven y siempre temible, Lalo Domínguez.

Por último, aparecerán en el centro del tablado Julián Morán, el campeón welter de España, que tanta fama conquistó al derrotar decisivamente a Hilario Martínez, y Boggie Saab, welter weight americano de primer orden, que ha sido contratado por la United Promoters Corporatin, al saberse que acababa de vencer a Barney Adair, por la vía del knock out.

Los precios que se han señalado son los siguientes:

Asientos de ring	$ 5.00
Idem de preferencia . . .	3.00
Idem de gradas	1.50

El vencedor de la pelea Lalo-Schakels será matcheado inmediatamente con el que resulte triunfante en el bout Morán-Saab.

Saab llegará a la Habana esta tarde y sin pérdida de tiempo se someterá a un training ligero, a fin de estar en su mejor forma cuando llegue el momento de subir al ring.

EN LA LIGA DEL SUR

Primer juego:

	C.	H.	E.
Atlanta	3	9	4
Birmngham	10	13	1

Baterías: Merritt, Love y Brock;—Stewart y Yaryan.

Segundo juego:

	C.	H.	E.
Atlanta	2	7	5
Birmingham	5	7	0

Baterías: Cavett y Luebbe; Judd y O'Brien.

	C.	H.	E.
New Orleans	8	11	2
Little Rock	4	9	0

Baterías: Hodge y Dowie; Robinson, Bradshaw, Burke, Caldwell y Whitney.

	C.	H.	E.
Mobile..	5	8	1
Memphis	6	13	3

Baterías: O'Brien y Ritchie; Brown y Kohlbecker.

LIGA INTERNACIONAL

	C.	H.	E.
Baltimore..	12	15	0
Newark	5	10	1

Baterías: Ogden y Mc Kee; Decatur, Brady y Wilson.

	C.	H.	E.
Rochester	5	8	2
Syracuse	3	12	5

Baterías: Thomahlen y Devine;—Frankhouse y iNebergall.

	C.	H.	E.
Buffalo	3	8	2
Toronto	8	11	2

Baterías: Proffit, Lucey y Reddy, Lake; Satterfield y O'Neill.

El juego Reading-Jersey City suspendido por lluvia.

PROXIMOS JUEGOS EN VIBORA PARK

CUBAN TELEPHONE Y MARISTAS.

SAN CARLOS Y JESUS DEL MONTE

El próximo jueves 20, día de la Patria, se efectuarán en la calle de Josefina, en los terrenos de Don Juan, dos juegos de suma importancia en opción al Campeonato por la Copa San Carlos; contenderán ese día a la una y media los clubs Cuban Telephone que se encuentra en primer lugar, invicto, y con dos victorias y el potente trabuco de los

JACINTO CALVO Y KAKIN GONZALEZ BATEARON BIEN

A pesar de encontrar con pitchers efectivos, ambos cubanos castigaron fuertemente la esféride

TUERO PITCHEO DEL WACO

El pasado día 8, el club Waco, de la Liga de Texas, recibió los nueve lasones de manos del pitcher Wetchel del Forth Worth, a quien sus compañeros habían hecho dos carreras, suficientes para ganar. En este game tomaron parte los cubanos Jacinto Calvo y Kakin González, habiéndose distinguido mucho el hermano de Papo, pues bateó dos buenos hits. El teniente también disparó un cohete que resultó ser uno de los cuatro que ligó el Forth Worth para ganar Tuero, pitcheó por el Waco.

WACO

	Vb.	H.	O.	A.	E.
Cohen, ss.	4	4	1	2	0
Wilson, cf.	4	0	4	0	0
Pratt, 2b	4	2	0	2	0
Kearns, 1b.	4	1	13	0	1
Davis, lf.	4	0	1	0	0
Mc Namara, rf	4	1	1	0	0
González, 3b.	4	2	6	3	1
Wolgamot, c.	2	0	4	1	0
Tuero, p.	1	0	0	4	0
xMueller	1	0	0	0	0
Crumpler, p.	0	0	0	1	0
Totales.	32	6	24	14	3

FT. WORTH

	Vb.	H.	O.	A.	E.
S Moore, cf.	4	1	6	0	0
Ezzell, 3b.	4	0	0	5	1
Calvo, lf.	3	1	1	0	0
Koney, 1b	2	0	9	1	0
Lidington, rf	3	0	1	0	0
Palmer, 2b.	3	2	5	3	0
Hatchett, ss.	2	0	1	1	2
H. Moore, c.	2	0	4	2	0
Wachtel, p.	2	0	0	3	0
Totales	25	4	27	15	3

x Bateó por Tuero en el octavo.

Anotación por entradas

Waco	000 000 000 0
Fort Worth.	000 200 00x 2

Sumario

Two base hits: Pratt.
Struck outs Wachtel 4, Tuero 4.
Bases por bolas: Watchell 1, Tuero 3.
Stolen bases: Ezzell.
Double plays: Palmer y Koney.
Hits: a Tuero 4 en 7 innings.
Wild pitchers: Wachtel.
Losing pitchers: Tuero.
Umpires Hill and Erwin.

SPORTFOLIO

¿Qué pitcher de las Ligas Mayores ha finalizado mayor número de veces como champion-pitcher de su circuito en juegos ganados y perdidos?

¿A qué club pertenece Willie Mac Farlan, el célebre golfista profesional?

¿Qué edad tiene Tris Speaker? ¿Cuál es su peso y altura?

¿Qué edad tiene actualmente Babe Ruth? ¿Cuándo ingresó en los New York Yankees?

¿Puede un umpire declarar out a un corredor que haya arrancado de una base antes de haberse aceptado un sacrifice fly, o tiene que esperar a que uno del team contrario se dé cuenta y toque al corredor?

¿En qué club está jugando actualmente el player cubano Bienvenido Jiménez? ¿Por qué no jugó en la Habana este año? (G. H).

¿Están usando los pitchers de la Liga Americana la resina?

¿Qué club posee el mejor cuerpo de lanzadores de la Liga Nacional? Y quién el mejor conjunto de hitters.

¿Dónde habrán de efectuarse este año las competencias de natación y diving de la Unión Atlética de Amateurs? (C. A.)

¿Cuál es el record de los seis furlones en Oriental Park? ¿Y cuál el de la milla?

RESPUESTAS A LAS PREGUNTAS DE AYER

El mayor número de juegos consecutivos que Walter Johnson ha ganado en su carrera basebolera, es de 16, habiendo realizado esta proeza en 1916.

Jack Sharkey, el campeón heavy weight de Inglaterra, tiene actualmente unos 23 años de edad.

Dazzy Vance nunca ha pertenecido a los New York Gigantes; pero, ahora bien, vistió el uniforme de los Yankees, en 1916

Maude S, estableció sus records de trote de los años de 1880, 1881, 1884, y 1885

No; ninguna regla en el base ball prohibe a un manager sacar un hombre del box, enviarlo al outfielder o cualquiera otra posición de la novena y después volverlo a enviar a pitchear.

El pitcher Jess Petty costó al Brooklyn unos 25,000 pesos, que lo compraron al club Indianápolis de la Ass. Americana.

Ernie Krueger, aquel catcher que estuvo en la Habana y que perteneció a los Reds de Cincinnati, está jugando actualmente con el club Minneapolis de la Ass. Americana.

Los Reds adquirieron al catcher Val Picinich, directamente del club Boston Red Sox, por la vía de waivers

Las competencias de natación y diving de la Unión Atlética habrán de efectuarse para fines del mes de agosto o principios de septiembre.

F. G. Pedro Solana, de la Universidad, ganó el año pasado las carreras de 50 metros en natación. Tito Asterio, de la Universidad, es lo mejor que tenemos en Cuba.

LEA MAÑANA: SPORTFOLIO

Experimenta ud. dificultades en la alimentacion de sus NIÑOS?

Si la leche de la madre es deficiente en cuanto a cantidad y calidad, el mejor sustituto es la leche de vaca, mezclada con Agua de Cebada hecha con

CEBADA Privilegiada de **ROBINSON**

Impide que la leche se fermente en el estómago del niño.

Solicítese el folleto "El consejo de un Médico a las Madres" de Louis Tartas, Apartado 1664, Habana:

Preparada desde hace cien años por KEEN, ROBINSON & CO., LTD., LONDRES Inglaterra.

Mi Vida Atlética

(POR CHARLES HOFF)

Célebre atleta noruego, campeón mundial del salto de la garrocha.

CAPITULO DECIMO

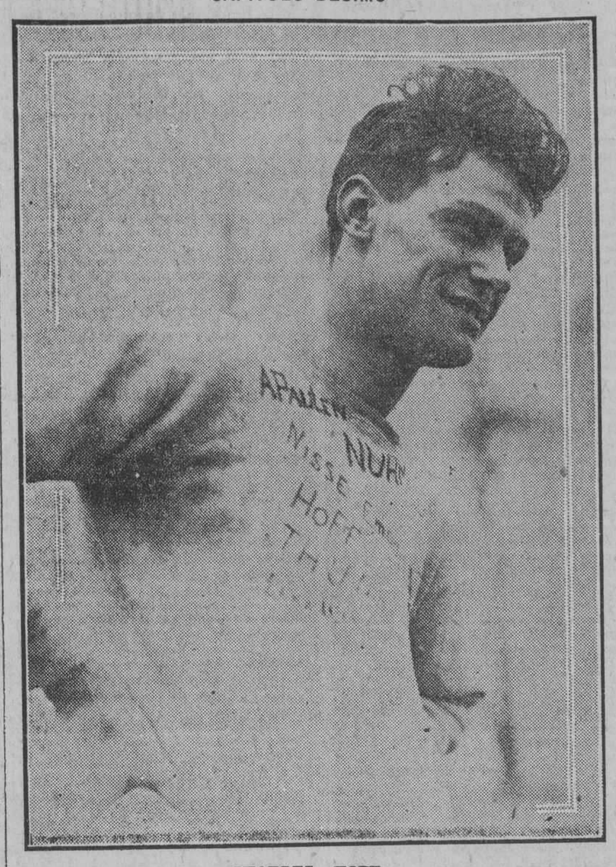

CHARLES HOFF

Mi excursión por la Europa Central dió término a mi campaña de track para el año de 1923. No me pude quejar de su resultado, pues si bien es verdad que durante ella pasé algunos momentos desagradables, también es lo cierto que durante esta excursión logré afianzar mi buen nombre de atleta.

En Octubre de 1923, hice mi ingreso en el servicio militar, tomando un puesto en la Guardia Real de mi patria. Allí continué hasta Mayo de 1924, que dejé el militarismo para tomar parte en los Juegos Olímpicos que habían de efectuarse en París. Yo sabía que la vida de militar no era muy buena para mis músculos y no me dormí un momento hasta conseguir mi libertad.

La vida militar, especialmente la que se hace en el norte, es sumamente bruta. En los meses de invierno se vive casi de milagro y todas las mañanas teníamos que despertarnos a las cinco, haciendo un frío extraordinario. Mi compañía recibió una oportuna licencia, pero yo rehusé seguir prestando mis servicios y como podía ayudar a la patria de otra manera, recibí mi libertad el mismo día primero de Mayo.

Tan pronto me vi libre, inicié mi training para los Olímpicos y en poco tiempo me puse en condiciones de ganar el salto de la garrocha, que era el evento donde yo llevaba mayores aspiraciones.

DE ATLETA A ARTISTA

También me entrené fuerte para una posible actuación en los eventos del Decalon, pero las cosas no me salieron como yo pedía y esto me dió una idea que me hizo cambiar completamente mis planes. Se me ocurrió ser artista del cine e inicié todos los preparativos necesarios para lograr tal.

Dos amigos míos y yo logramos reunir unos $150 con los que establecimos una compañía cinematográfica. Compramos todos los aparatos necesarios, y dimos inicio a nuestra labor, imprimiendo un rollo de asuntos de sports. El argumento de la obra fué escrito por mí, ejecutando yo el papel de héroe. La película fué sacada por las calles, en oficinas, y en los campos deportivos, y después de haberla iniciado a las cinco de la mañana, la dimos por terminada a la hora del crepúsculo.

Imprimiendo una de las partes de la cinta, me dí la gran caída y esto hizo posible que me dislocara un tobillo, inutilizándome, por tanto, para tomar parte en los Olímpicos. La película fué terminada y al ser presentada al público tuvo una regular aceptación, pero no lo suficiente para que pudiéramos tener dinero para emprender en otra más.

Por aquel entonces, mi primer artículo sobre la Unión Atlética Noruega se dió a publicidad por los periódicos de mi patria y esto me conquistó una buena colección de enemigos, que creyeron mis ataques a la Unión Atlética, un producto de la mala impresión que hizo en mí, el acuerdo de ésta de suspenderme por 3 meses en vista de mi actuación como actor cinematográfico.

Yo no quiero recordar nuevamente este enojoso asunto, que estuvo a punto de provocar un serio conflicto, pero nunca olvidaré en la forma que me trataron mis compatriotas en ese entonces, que se habían puesto de parte de ese organismo deportivo.

Aun los mismos atletas se disgustaron conmigo y aseguraron que si yo no me hubiera metido en asuntos peliculeros, Noruega hubiera tenido un buen contendiente en los Juegos Olímpicos. Todos me criticaron duramente, y esto me obligó a tomar parte en esos Juegos, a pesar de estar casi completamente cojo.

Quedé en quinto lugar en las justas de 800 metros y en 400 logré hacer un tiempo de 48.8 segundos, que no fué aceptado por la Unión Atlética Internacional, por que los time keepers que me llevaron el tiempo, no eran los oficiales de las competencias.

Pasados estos apuros, me dediqué a un largo descanso que seguramente merecía, pues últimamente había hecho grandes esfuerzos que habían agotado mi salud. El pueblo noruego recibió con indiferencia la noticia de mi descanso y creo que hasta se alegraron, pues ya casi habían perdido la fiebre de salto de garrocha que tenían desde que yo lancé mis primeros records del mundo.

LEA MAÑANA: MI VIDA ATLETICA. Por Charles Hoff.

Servicio especial de la North American Newspaper Alliance. All rights reserved.

VENTA ESPECIAL

DE SILLONES PARA PORTAL EN TODOS COLORES

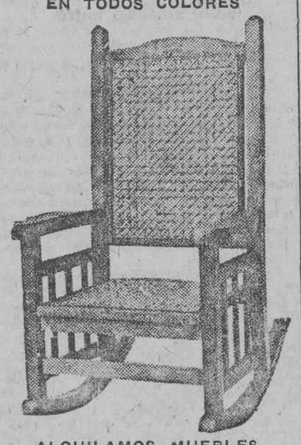

ALQUILAMOS MUEBLES ANGELES 14

VICTOR NOSTE & CIA.

Teléfono A-7451

5748 10 alt d8

RAFAEL QUINTANA SIGUE TRIUNFANDO EN EL MACON

Hace pocos días bateó excelentemente, llevando su team a la victoria

El club Macon de la Liga del Sur del Atlántico, se anotó el pasado día 11 un resonante triunfo contra el club Asheville del propio circuito. El acore fué de 11 x 5, interviniendo en él el buen batting de Rafael Quintana, el jover infielder cubano, que defiende la tercera esquina del Macon.

En este match Quintanilla, no sólo disparó dos hits, uno de ellos de dos bases, sino que aceptó tres lances dificilísimos en sus posiciones.

Véase el score:

ASHEVILLE

	Vb.	H.	O.	A.	E.
Shannon, lf	4	2	1	0	1
Walsh, ss	5	2	5	3	1
Mc Crone, 1b.	4	2	9	0	0
Branchle, 2b.	5	3	3	2	0
Keho, rf.	4	1	1	0	0
x Mealey	1	1	0	0	0
Wilkie, 3b.	5	0	3	2	0
Sothern, cf.	5	0	1	1	0
Dorsey, c.	3	1	4	1	0
Ford, p.	1	1	0	2	0
Smythe, p	2	1	0	3	0
Gober, p.	1	1	0	0	0
Totales.	40	16	27	14	2

MACON

	Vb.	H.	O.	A.	E.
Johnson, lf	3	0	2	0	0
R. Mann, lf. rf.	5	2	2	0	0
Leach, 2b.	3	2	2	4	0
Quintana, 3b.	4	2	2	1	0
Sloan, rf	5	2	4	0	0
Fullis, cf. lf.	5	2	3	0	0
Hunter, c. 1b.	5	2	3	0	0
Mays, ss.	4	2	1	3	0
Burke, 1b	1	1	3	0	0
Moore, c	3	0	2	1	1
Blethen, p	3	0	0	2	0
Winn, p.	2	0	0	2	0
Totales.	41	16	27	12	1

Anotación por entradas

Macon	000 030 220 11
Asheville.	101 021 000 5

Sumario

Two base hits: Branchle, 2. Ford. Sloan, Mann, Sothern, Fullis, Hunter, Quintana.
Three base hits: Leach.
Stolen bases: R Mann.
Double plays: Walsh, Mc Crone; Mann, Leach y Hunter.
Bases por bolas: Blethen 1, Winn 1, Ford 3, Smythe 1.
Struck outs: Winn 2, Smythe 1, Gober 1.
Hits al pitcher, Ford 1.
Winning pitchers: Blethen.
Losing pitcher: Ford.
Umpires. Anderson, Mc Laughlin y Ryan.

GRANDE

INYECCION "G" GRANDE

Cura de 1 a 5 días las enfermedades secretas por antiguas que sean, sin molestia alguna.

ES PREVENTIVA Y CURATIVA

¿Qué es mejor para el mal de estómago?

La mayoría de las dolencias estomacales, como indigestión, acedía, gases, dolor, acidez, etc., son causadas por un exceso de ácido en el estómago.

Los digestivos artificiales, como la pepsina, no están indicados en esos casos y pueden causar mucho daño. Pruébese echar a un lado todos los digestivos y trátese de neutralizar el ácido que ha descompuesto el estómago tomando una cucharada o dos pastillas de Magnesia Bisurada pura en un poco de agua. Esta dosis calma instantáneamente el estómago y hace desaparecer el dolor y el malestar, y la digestión de los alimentos se hace como lo manda la naturaleza. Para el rápido alivio de la acidez del estómago

LA MAYORÍA PREFIERE LA **MAGNESIA BISURADA**

Calcetines Snugfit

EL hombre elegante se conoce por su atención a los más pequeños detalles en el vestir. De aquí la preferencia mostrada por los calcetines SNUGFIT, cuyo color es uniforme, sin sombras, y cuyo tejido es perfecto, sin nudos.

Hay tres clases de calcetines SNUGFIT: mercerizados, de seda Rayon y de seda pura y el corte de todos ellos es especial para proporcionar comodidad al pie al mismo tiempo que ajustar, sin oprimir, al tobillo.

Sus precios son más moderados de lo que su soberbia calidad hace creer.

Pida, al comprar: Snugfit sin vacilar.

Pida, al comprar—SNUGFIT sin vacilar.

SNUGFIT HOSIERY CO. NEW YORK CITY, E.U.A.

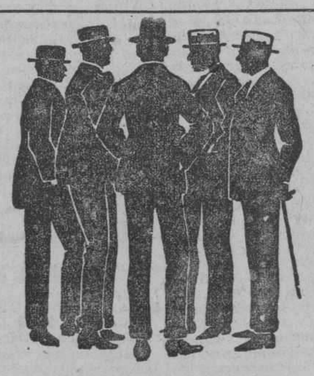

.....MUCHAS CABEZAS, PERO UNA SOLA OPINION:

Los mejores Trajes hechos y a medida, para las fiestas del 20 de Mayo, los tiene LA SOCIEDAD

Obispo 65. Habana

KNOX

K 2422

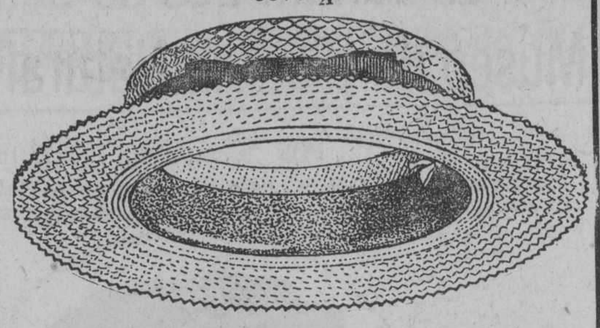

LO MAS ELEGANTE LO INIMITABLE

Unico Receptor:

F. COLLIA Y FUENTE

OBISPO 32

O'Reilly 75 (Sucursal)

TOPICOS FUTBOLISTICOS

(A cargo de PETER)

Con la victoria obtenida por los leones del Real Iberia sobre las huestes del Vigo el pasado domingo, los muchachos que preside el señor Angel Gómez y que animan entre otros buenos iberistas los señores Arturo Valdés Rodríguez y Arturo Sánchez, han sacado una ventaja de cuatro puntos sobre su rival mas cercano, que es el Deportivo Hispano América, en el estado de la contienda.

Esto ratifica lo tratado por los rotarios en su primera reunión y ratifica también el hecho de que hubo acierto, conforme declarose allí, de nombrar en Comisión a los señores Luis Macho y José Villar, a éste último como buen iberista, para que pusiese en conocimiento del alto mando de la sociedad de la calle de Zulueta, el acuerdo de la unanimidad de los componentes del Club Rotario Futbolístico.

Solamente dos partidos le quedan por celebrar a los "reales"; el del 30 de mayo con los gallegos del Muy Ilustre Centro y el del 13 de junio con los blanqui-negros que ahora preside el entusiasta sportman Luis Entrialgo. Los galaicos que en sus últimos tres juegos del Campeonato han anotado dos goals, demuestran a las claras que sus artilleros o "chutadores" están atravesando un gran "slump", y ahora con la retirada a España del mago del balón Jacobo Torres aflojará notablemente la línea de medios, y será más fácil de vencer el team gallego por los "reales" del Iberia. Y en cuanto al Fortuna aunque recientemente nos demostró de todo lo que es capaz cuando se enfrenta con un fuerte equipo, no creemos que logre hacer morder el polvo de la derrota a los iberos, cuando no lo pudieron hacer en la primera vuelta. Además para esa fecha no sabemos en las condiciones que se encontrará el team de los osos del Malecón, pues a juzgar por los rumores que nos llegan de aquellos lares, están muy próximos los viajes de Arruza, Castillo, Carlos Díaz y creo que hasta de Conrado González, algunas de las cuales ausencias debense según se me ha dicho a la guerra intestina que hay en dicho club y a la que no es ajeno tampoco el Capitán del equipo, Enrique Fernández.

De manera que, practicamente el team de los iberos ya no tienen contrarios en los dos juegos que le faltan, es decir, contrarios que puedan poner en peligro su titulo de campeones. Pero no por esto deberán los chicos de Zulueta dormirse en los laureles, sino que deben continuar su entrenamiento a fin de conservar su excelente team-work, su gran espíritu de equipo, para no echar a perder en quince días toda la actuación gloriosa de cuatro meses.

En los espaciosos terrenos de los entusiastas muchachos del "P. Fernández" se inauguró el pasado domingo con inusitado entusiasmo y con un éxito sin precedentes entre los equipos particulares que en Cuba existen, la inauguración oficial del team futbolístico del "Incera", integrado por laboriosos empleados de la zapatería que lleva ese nombre.

Un gran aspecto ofrecía las gloriera completamente ocupada por una distinguida concurrencia entre la cual brillaba el elemento femenino que coadyuvó con su presencia al éxito grande que tuvieron en su fiesta inaugural los chicos de Palatino 7. Entre los mas entusiastas concurrentes se encontraban los señores jefes de la fábrica "Rodríguez, Incera y Co., S. en C." con sus distinguidas familias.

El juego fué realmente estupendo, digno del brillante público que lo presenciaba. Tantos los equipiers del Incera como los del Bulnes hicieron derroche de juego científico que entusiasmó en muchas ocasiones.

Mucho fueron los jugadores distinguidos en tan interesante encuentro, pero por sobre todos brilló como estrella de primera magnitud el keeper del Incera, "Alas", que oyó la mas grande de las ovaciones de la tarde al detener un penalty que se tiró contra su marco.

Los muchachos del Incera salieron vencedores en la justa, no sin haber pasado grandes trabajos, pues los contrarios hicieron una buena defensa y en todos los momentos se mostraron bastante agresivos. El score final fué de tres goal a uno.

Toda la numerosa concurrencia fué obsequiada, después de celebrado el partido, con cerveza y refrescos, distinguiéndose en la atención exquisita que hubo con los concurrentes la Directiva toda del Incera que preside el entusiasta señor Eladio Guerra.

Actuó en calidad de madrina la bella y encantadora señorita Alicia Bárcena, una bella flor del jardín de Palatino que es gran entusiasta por el deporte del balón redondo.

Fué en resumidas cuentas una fiesta en la cual el Incera demostró sus simpatías y lo preparada que está para dar fiestas de gran relieve social y deportivo.

Muchos beneficios se han celebrado por los balompedistas, pero ninguno tan justificado como el que se le prepara para el día 20 de Mayo y en cuyo programa toman parte cuatro de los Clubs que cuentan con mas simpatías y que mas han laborado por el deporte del balón redondo.

La Junta directiva del Deportivo Hispano América, debe mostrarse orgullosa por la muestra de cooperación dada por todos los Clubs de balompie de la Habana los cuales se han ofrecido cada uno a medida de sus fuerzas a cooperar por el mejor y mayor éxito del festival.

Ayer tuvimos oportunidad de ver las dos copas donadas para estos encuentros y podemos asegurar que son magníficas y preciosas tál como corresponden para un acto de esta índole.

El Fortuna y el Deportivo Hispano América, se estan preparando convenientemente, pues los primeros no quieren dejar vencer a los "tigres" y al efecto harán que se alinee nuevamente en su quipo el formidable Katzer, que se encuentra ya perfectamente de las lesiones sufridas y que lo tuvieron un tanto alejado del fiel de Almendares Park.

Los "tigres" en el encuentro del jueves le servirá para demostrar a la afición que ellos son capaces de vencer a los fortunatos y que si no lo hicieron el 9 de mayo fué debido a la confianza absoluta que tenian en su línea de ataque, la cual a excepción de Toruño y Solano, los demás bajaron notablemente en el juego.

El segundo encuentro que es el verdadero partido de la atracción entre la Juventud Asturiana y el Real Iberia. En el último encuentro celebrado por estos dos "eleven" vencieron los astures por la mas mínima anotación y el partido del día 20 les servirá a los futuros campeones para reivindicarse ante la opinión balompédica de su formidable poderío.

Entre la afición ha despertado gran interés estos encuentros y sobre todo por el objeto benéfico de que se trata.

COMO ESTA BATEANDO EL QUERIDO CINCINNATI

Players T. CMFWYxzfxMFWYPMFFF	Vb. G	C. H.	2b	3b	Hr	Ave
Luque.	15	2	8	3	0	.533
Hargrave.	19	5	9	3	1	.474
Bresler	71	14	28	2	1	.349
Donohue	22	2	8	0	0	.364
Walker.	98	9	32	7	2	.327
Dressen.	28	6	9	0	1	.321
Christensen.	26	3	8	1	0	.308
Lucas	23	6	7	2	1	.304
Pirp.	91	13	26	6	1	.286
Lonsh.	95	16	25	3	2	.263
Picinich	66	8	17	4	0	1 .258
Critz	96	15	24	2	4	1 .250
Rixey	4	1	1	0	0	0 .250
Pinelli	80	9	79	3	1	0 .238
Bohne	28	8	11	0	2	0 .229
Timmer.	47	4	9	1	2	0 .229
Mays.	11	0	1	1	0	0 .091
May.	6	1	0	0	0	0 .000

Falta de resistencia

nerviosidad, insomnio y dispepsia, son dolencias para las cuales Tonikel es especialmente recomendado Su combinación es científica y reune precisamente los elementos necesarios para reponer las fuerzas perdidas. American Apothecaries Company, New York.

LOS YANKEES HICIERON MUY BIEN AL PROBAR DESDE EL PRIMER MOMENTO A SUS NOVATOS, KOENING Y LAZERRI

Los dos muchachos a pesar de ser nuevos, han ayudado en mucho a la buena marcha del team.—Son pocos los novatos que reciben un chance desde los primeros momentos.

NEHF PITCHEARA AHORA A GUSTO

(Por Joe VILA)

NUEVA YORK, Mayo 15 (UP).—Los managers de las Ligas grandes tienen la creencia de que los reclutas deben permanecer un año calentando el banco, antes de ser utilizados regularmente en sus posiciones, y solo en casos de excepcional importancia rompen esta regla. Eddie Farrell el año pasado constituyó la excepción. Mac Graw lo utilizó cuando Jackson que fungía de short stop, se le inutilizó a mediados de temporada.

También fueron excepciones los pitchers Fitzsimmons y Greenfield, quienes se portaron muy bien.

HUGGINS HIZO BIEN

Miller Huggins, por otra parte, ha logrado un gran éxito al utilizar este año a dos reclutas, Lazerre y Koening: el primero short stop y el segundo, segunda base, sobre los que descansa la habilidad del team.

Se dice que la elección de estos dos jugadores debióse al buen acierto de E. G. Barrow que descubrió al inmortal Hans Wagner y que con posterioridad fué manager del Detroit y del Boston Red Sox.

La maniobra de Huggins de ponerlos a jugar como regulares desde el principio fué considerada imbécil en algunos círculos, pero el inteligente manager sabía lo que estaba haciendo, como le prueban los hechos.

Koening y Lazerre el último cubriendo una posición nueva para él, han adelantado mucho. Y el hecho cierto es que los Yankees se encuentran a la cabeza de su Liga.

Sin hacer referencia a sus Tigres, Ty Cobb dió su opinión sobre la temporada en la Americana y dijo que cuatro teams de ésta tenían ignales oportunidades para llevarse el pennant: Senadores, Atléticos, Yankees y Chicago.

NEHF Y SU VENTA

La venta de Nehf hecha por los Gigantes a los Reds, saca a la actualidad una historia que el zurdo contaba a sus amigos el año pasado, asegurándoles que él no podía desarrollar todo su pitching si estaba siendo dirigido desde el banco, y se quejaba de que Mc Graw le dijese cada bola que tenía que lanzar y que esto le distraía soberanamente haciéndole desviar su atención.

PITCHEAN COMO QUIEREN

Como Hendricks, el manager de los Reds deja absoluta libertad a sus pitchers, ya que sus cuatro ases—Luque Rixey Donohue y Mays—saben la clase de bola que deben entregar se espera que Nehf pueda lucir sus habilidades que posee en gran escala.

Hendricks ha desarrollado el máximum de eficiencia en cuatro de sus lanzadores los arriba mencionados, y en el magnífico lanzador Fred Lucas, un derecho que es un magnífico hitter y también un buen jugador en el cuadro

Cuando lo adquirió el año pasado la gente se burlaba de él. Este año ha pitcheado seis juegos ganando cuatro.

LA CAIDA DE KAMM

Willie Kamm, la tercera que les costó a los White Sox $100.000 se dislocó recientemente una rodilla y en consecuencia Eddie Collins ha decidido probar a Honeyboy Hunnefield, que fué comprado el año pasado en el circuito de la Costa.

Es un short stop que pasó sin dificultad a jugar la posición de Kamm, jugando un base ball de altura y su campo y su labor al bate es tan buena que se le ha dicho a Kann que no se preocupe por el tiempo de su curación. Es posible que Hunnefield suplante a Everett Scott en el short stop si éste juega del mismo modo que como lo hizo el año pasado con los Yankees. Ah, debemos decir que "oneyboy" no costó $100.000.

EN EL FRONTON JAI-ALAI

MARTES 18 DE MAYO

A las 8 y 30 P. M.

Primer partido a 25 tantos

Sotolongo y Ugartechea, blancos.
Guruceaga y Aristondo, azules
A sacar blancos y azules del 9 1|2.

Primera quiniela a 6 tantos

Lucio; Millán; Erdoza Mayor;
Aristondo; Abando; Machín

Segundo partido a 25 tantos

Lucio y Ansola, blancos;
Millán y Machín, azules
A sacar blancos y azules del 9 1|2

Segunda quiniela a 6 tantos

Irigoyen Menor; Gutiérrez; Eguiluz;
Gómez; Echeverría; Teodoro

Tercer partido a 30 tantos

Eguiluz y Teodoro, blancos,
Echeverría y Gutiérrez, azules
A sacar blancos y azules del 9 1|2

LIGAS **PARIS** de Elástico Ancho

No hay Contacto de Metal con la Piel

CONFORT

¡Lo Ideal! Traer los calcetines bien tirantes y las ligas tan cómodas que no se sienten. Tal satisfacción solamente se obtiene usando Ligas PARIS. Vale la pena insistir en que sean PARIS.

Fabricantes

A. STEIN & COMPANY

Chicago, U.S.A. • New York, U.S.A.

NAUSEA

Alivio seguro contra mareos del viaje por mar, en tren o en automóvil Detiene las náuseas en el acto. Se emplea hace 25 años.

Precio 75c y $1.50 en las droguerías o directamente de The Mothersill Remedy Co., Ltd.

Nueva York Montreal Paris Londres

MOTHERSILL'S SEASICK REMEDY

EL BUEN BATTING DE JOSE OLIVARES DA UN TRIUNFO AL COLUMBUS

El cubano sigue con la vista clara. El día 12 disparó dos hits

NO COMETIO ERRORES

El pasado día 12, el Club Columbia de la Liga Suroeste del Atlántico, se anotó un fácil triunfo con score de 7 x 1, sobre las huestes del Jacksonville. Nuestro compatriota y amigo, José Olivares, tomó parte activa en ese game, contribuyendo en mucho a la victoria de su team.

Disparó dos oportunísimos singles, que hicieron anotar a sus compañeros mientras él a su vez anotó dos carreras gracias a los batazos de sus compañeros. Al campo se mostró impepinable y aceptó ocho lances sin la menor sombra de error.

Véase el score:

COLUMBUS

	Vb.	C.	H.	O.	A.	E.
Lloyd, 2b.	4	1	1	2	3	0
Yost, 3b.	3	1	1	2	2	0
Danielly cf.	5	1	2	2	0	0
Parrish, rf.	5	0	2	4	1	0
Stuart, 1b.	5	2	3	12	0	0
OLIVARES, ss.	5	2	2	3	5	0
Folmar, lf.	4	0	2	0	0	0
Powell, c.	3	0	1	2	0	0
Swenson, p.	4	0	0	0	3	0
Totales.	38	7	14	27	14	0

JAX

	Vb.	C.	H.	O.	A.	E.
Beck, c.	4	1	1	2	2	0
Fisher, 2b.	4	2	2	3	2	1
Burger 1b.	4	0	2	8	1	0
Class, lf.	4	0	1	1	0	0
Snipes, rf.	4	0	0	1	0	0
Gibson, c.	3	0	0	4	0	0
Ponder, 3b.	3	0	0	1	1	0
Mack, ss.	2	0	0	6	2	1
Johnston, p.	0	0	0	0	1	0
Akright p.	3	0	1	1	0	0
Totales	31	1	7	27	16	2

Anotación por entradas

Columbus	010 112 200 7
Jacksonville.	000 000 001 1

Sumario

Two base hits: Danielly, Parrish.
Three base hits, Stuart.
Home runs, Yost.
Sacrifice hits, Yost.
Stolen bases, Stuart.
Double plays: Heck a Ponder, Parrish a Stuart.
Bases por bolas: Johnston, 1, Akright 1.
Hits a los pitchers: Swenson, Mack. Akright (Yost).
Struck outs: Johnston, 1; Akright 2. Swenson 2.
Winning pitchers: Johnston.
Tiempo :1.40.
Umpire: O'Brien.

M.E.C.D. 2016

DIARIO DE LA MARINA

FUNDADO EN 1832

DIRIGIDO HASTA 1919 POR DON NICOLAS RIVERO Y MUÑIZ.
DIRECTOR JOSE IGNACIO RIVERO Y ALONSO.

Editado por la Compañía DIARIO DE LA MARINA (S. A.) cuyo programa consiste "en la defensa de los intereses generales y permanentes de la Nación cubana, de los especiales de la colonia española establecida en la misma y de la unión y armonía entre los diversos elementos que conviven en el país."—Art. 1o. de los Estatutos.

Presidente: Conde del Rivero. Secretario: Manuel Abril y Ochoa. Tesorero: Joaquín Pina

ADMINISTRADOR: JOSE SOBRINO Y GONZALEZ

OFICINAS: Habana..... DIARIO DE LA MARINA. Nueva York..... Broadway at 71st. St.. Madrid..... Arr eta núm. 9. París..... 61 Boulevard Haussmann.

PRECIOS DE SUSCRIPCION

HABANA		PROVINCIAS		EXTRANJERO	
2 mes.	$ 1.60	1 mes.	$ 1.70	3 meses.	$ 6.00
3 id.	„ 4.80	3 id.	„ 5.00	6 id.	„ 11.00
6 id.	„ 9.00	6 id.	„ 9.50	1 año.	„ 21.00
1 año.	„ 18.00	1 año.	„ 19.00		

TELEFONOS:

Quejas de Suscriptores.	M-3404	Deportes.	M-4339
Anuncios Económicos.	A-3856	Secretaría de la Empresa.	M-7714
Anuncios Administración	A-5334	Secretaría de la Dirección	M-9785
Redacción.	A-0301	Fotógrafo.	M-6844
Repórters.	M-6144	Imprenta.	M-9665

PASEO DE MARTI 103 APARTADO 1010 CABLE: DIARIO, HABANA

MIEMBRO DECANO EN CUBA DE "THE ASSOCIATED PRESS"

EDITORIALES

LA CAMPAÑA DE LOS BAJISTAS Y LA ACCION OFICIAL

En la Bolsa del Azúcar, de Nueva York, se siguen propalando noticias tendenciosas respecto a los resultados de la zafra de Cuba, con el designio de hacer bajar las cotizaciones.

La influencia, siquiera momentánea, que tales noticias tienen en el mercado, obliga a adoptar medidas que cierren el camino a los malévolos informadores, cosa a la cual debería estar prestándose atención.

Mientras no se organice la Comisión Nacional para la defensa del azúcar cubano, puede actuar en el sentido que dejamos indicado, porque al fin es cosa que corresponde a su ministerio, la Secretaría de Agricultura, Industria y Comercio, departamento que, dicho sea de paso, no ha mostrado el menor interés en el problema azucarero.

¿Se explica que habiendo hecho ver nosotros, en más de un editorial, la importancia que entraña desvirtuar los infundios de los bajistas, esté todavía por iniciar la acción oficial que aconseja el buen sentido y que ciertamente no demanda gran trabajo? En verdad resulta inconcebible que, aun sin estas excitaciones, no se haya hecho nada para contrarrestar una campaña insidiosa que ocasiona a Cuba pérdidas incalculables.

No han faltado, como era natural que no faltasen, quienes en defensa de sus intereses se encargaran de atajar las noticias amañadas de los laborantes que tratan de imposibilitar el alza del azúcar, por convenir a su juego; pero si gracias a la bienhechora acción privada se ha logrado defender el mercado, piénsese cuán mejores no serían los resultados hasta ahora obtenidos, si a esa acción se hubiera sumado el Gobierno, que debe desmentir lo falso, aclarar dudas, exponer, en una palabra, cuanto pueda orientar a los elementos que operan con buena fe en la Bolsa.

El mal sigue, y urge hacer lo que debía y podía estar haciéndose desde que quedaron sancionadas las leyes que fijan nuestra política azucarera. Nada parece más fácil que acabar con las argucias y falsedades que capciosa o subrepticiamente deslizan los que especulan a la baja. En primer término hay que ratificar el propósito de aplicar sanciones a los que no cumplan las órdenes de restricción de la zafra, a fin de que se sepa que, contra lo que se ha dicho en Nueva York, no pasará la producción del límite fijado, esto es, del 90 por ciento del estimado de cada finca; hay que obligar, al mismo tiempo, a la Secretaría de Agricultura a que publique el número de sacos de azúcar elaborados y, a diario, los que vayan elaborando los ingenios que todavía no han terminado la molienda; hay, en suma, que ofrecer informes detallados, todo lo que pueda servir para ilustrar así a los vendedores como a los compradores de nuestro producto.

La estadística del azúcar debe llevarse al día en el expresado centro, que para algo dispone de un crédito especial destinado a ese objeto; pero si está retrasada, cosa muy posible, casi segura, puede obtener datos exactos en las Zonas Fiscales o, en todo caso, por medio de la fuerza de orden público. Sea por sus propios medios, o valiéndose de los que le sugerimos y de cuantos más haya, es preciso que inmediatamente proceda a recopilar informes absolutamente ciertos acerca de la zafra, caso de que no los tenga recopilados, contra lo que cumple a su deber, y que los publique sin tardanza. Lo que en esta materia hacen las entidades privadas que con fines utilitarios se cuidan del movimiento de la producción, bien puede hacerlo el repetido Departamento, en el que tal vez falte voluntad para trabajar, mas no recursos, porque los tiene, en todos los órdenes, a su disposición.

No está en nuestro ánimo abrumar con cargos a la Secretaría de Agricultura. Lo que simplemente deseamos es que actúe en defensa de la más importante fuente de riqueza nacional, procediendo a imposibilitar, o por lo menos a entorpecer, la acción malévola de los bajistas, por medio de un servicio de información respecto a la producción, embarque y existencias de azúcar. La desatención de ese servicio, siempre causó daño no sólo a la industria, sino al país. A aquélla, porque la falta de noticias oficiales no permite contrastar la exactitud de las de origen privado y da lugar a que se desfigure u oculte la verdad con fines especulativos; a éste, porque resulta vergonzoso que la dependencia encargada de alentar la vida mercantil, de supervisar la marcha de los negocios agrícolas-industriales, de intervenir en las relaciones del capital y el trabajo, de vigilar y preservar todos los intereses que en conjunto forman el interés nacional, no ofrezca datos tan necesarios y convenientes como los que pedimos que publique sistemáticamente y con puntualidad. Sin duda alguna se dará honor a la Administración y provecho a cuantos vivimos en la República incluso al Estado, prestando constante atención al trabajo que, en espera de que se inicie inmediatamente, volvemos a recomendar.

LA DIFICULTAD PRACTICA DEL VOTO FEMENINO.

Hay temas que siempre son de actualidad, porque se refieren a cuestiones de un interés social tan considerable, que cualquiera oportunidad es buena para discurrir sobre las ideas que suscitan, tratan de formar estados de opinión favorables al estudio cuidadoso de las cuestiones que envuelven y preparan el camino para la adopción de las resoluciones más adecuadas que exigen los problemas derivados de los mismos: el del voto femenino es uno de ellos.

En épocas pasadas y lejanas, cuando los Estados sólo prestaban atención a las cuestiones políticas y a las guerras, la intervención de la mujer en los asuntos públicos pudo parecer innecesaria y ser relegada al plano secundario de una influencia indirecta; pero en los tiempos presentes la acción del Estado se extiende a asuntos variados e importantísimos, en los cuales la experiencia de la mujer es tan útil, por lo menos, como la del hombre, aún en el caso de considerar el voto no como un derecho sino como una función. Desde el momento en que el Estado comienza a actuar ocupándose en cuestiones de salarios, de condiciones del trabajo, de moralidad pública, de protección a los desvalidos y a la infancia, de educación, etc., la opinión, el buen criterio y los conocimientos de la mujer son de un valor inapreciable. Algunos estadistas llegan a considerar a la mujer como un auxiliar y un guía tan útil para la acertada solución de muchos de los problemas mencionados más arriba, que no vacilan en afirmar que un Estado masculino no estará jamás en condiciones de responder a las demandas de la sociedad moderna para asegurar el bienestar y el progreso de las clases más necesitadas de amparo, educación y defensa. De manera que no ya por una razón de justicia sino por un motivo de conveniencia general, el voto de la mujer, medio de hacerla intervenir directa y francamente en la vida pública, resulta una necesidad de la época. Sabido es que en la mayoría de los países más adelantados en materia política, esa necesidad ha sido reconocida y satisfecha, gozando ya la mujer de los mismos derechos electorales que el hombre.

Pero si sobre la cuestión de principios puede decirse que ya no existe oposición alguna contra el voto femenino, cuando se trata de hacer aplicación de los mismos a la práctica, surgen dificultades que es necesario estudiar y vencer si no queremos que una cerrada negativa de los legisladores haga fracasar todo empeño encaminado a asegurarle al Estado la cooperación activa de la mujer en las elecciones y en las restantes funciones públicas.

Una de esas dificultades, invocada con frecuencia de buena fe—o para ocultar tras ella una oposición, que no quiere confesarse francamente, al voto de la mujer—consiste en la creencia muy generalizada, y no sin fundamento ciertamente, de que una gran mayoría de las mujeres más cultas, responsables, honestas y de mayor delicadeza moral, se abstendrán de concurrir a las Juntas y a los colegios electorales a codearse con personas de toda clase y condición, mientras que las de menos refinamientos y capacidad concurrirán en mayor número, siendo casi seguro que de las que intelectual y moralmente debieran considerarse incapacitadas para votar, no faltará una sola desde temprano en los lugares donde estén colocadas las urnas. Si esto ocurriese así, como lógicamente cabe preverlo, el voto femenino no vendría a representar una mejora del cuerpo electoral; lejos de ello, duplicaría sus elementos inferiores, rebajando más aún el nivel de los candidatos electos, según toda probabilidad. Teóricamente, por lo tanto, la reforma sería excelente; en el terreno de los hechos, agravaría nuestros más hondos males sociales y políticos.

La formidable objeción a que acabamos de hacer referencia sin disimular nada de su gravedad, porque ciertas cuestiones hay que abordarlas franca y abiertamente si se procede de buena fe, necesita ser contrarretsada, pues de lo contrario el voto femenino no habrá de llegar a ser una realidad en Cuba. Pero es menester prevenir el positivo peligro que suscita dicha objeción, no con razones sino con medidas eficaces. Hay que pensar en una ley electoral que depure el voto femenino, como ha debido ser depurado el masculino, y, sobre todo, hay que idear un procedimiento para las votaciones que además de asegurar, con facilidades adecuadas, el voto de la mujer "casera", evite ciertos contactos a los cuales es muy difícil que jamás se allane una dama honesta. Entre los hombres se establecen distinciones menos marcadas que entre las mujeres. En la puerta de los colegios electorales u nciudadano forma en una misma fila, a veces, con sujetos que le inspiran profunda repugnancia o un gran desprecio. El motivo de orden superior le obliga a dominarse y a continuar en su puesto hasta depositar el voto en la urna. Pero honradamente estimamos que no existen razones bastante poderosas para obligar a una mujer decente a ocupar un sitio entre vecinas de cierta clase. Las teorías sociales son una cosa y las realidades sociales suelen ser otras. El voto femenino tropieza hoy con obstáculos de selección y de procedimiento. He ahí por qué pensamos que en vez de discutir la cuestión teóricamente en el terreno de los principios, debiera estudiarse, en la realidad de los hechos y del ambiente social, la manera de hacerlo viable.

NUESTROS COLABORADORES

El Planetarium que se Construirá en el Museo de Historia Natural de New York

POR TANCREDO PINOCHET

ESPECIAL PARA EL "DIARIO DE LA MARINA"

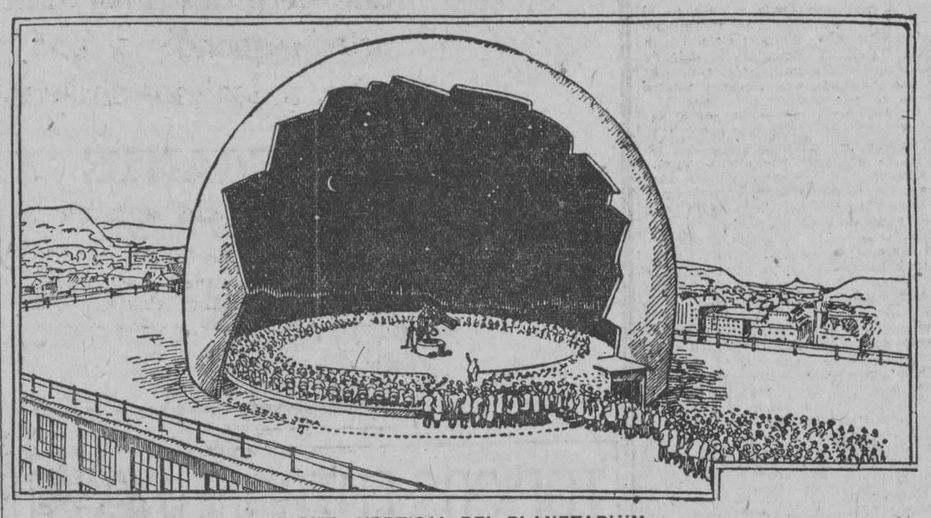

CORTE VERTICAL DEL PLANETARIUM

El Museo de Historia Natural de Nueva York va a tener una nueva ala, destinada a mostrar al público no la flora ni la fauna ni los minerales de nuestro planeta, sinó los cuerpos celestes. Todo el universo visible por medio de los más poderosos telescopios estará allá ante los ojos del público. Pero no se trata de poner telescopios al alcance del visitante sinó de algo nuevo y maravilloso que llenará de consternación al público. Se trata de poner allí un planetarium, superior al que ha hecho famosa la ciudad de Jena en Alemania.

Hacía tiempo que el Museo de Historia Natural de Nueva York tenía el proyecto de construir un Salón Astronómico, pero se estimaba que no sería completo este salón sin un planetarium, el cual es un instrumento óptico, que crea para el observador, como centro del universo, la ilusión de presenciar el mecanismo celeste con todos sus soles y planetas moviéndose a una velocidad mucho mayor de la que puede apreciarse mirando directamente el cielo.

Ha habido antes, en muchos museos, instalaciones mecánicas que muestran al observador el movimiento relativo de los diversos cuerpos del sistema solar. Pero esas instalaciones no sólo eran simplemente mecánicas sinó que no producían la sensación de la realidad, y el observador las contemplaba desde fuera, sin ser él mismo el centro del universo. El planetarium produce la ilusión completa. Es algo maravilloso, que nadie puede ver, niño u hombre, ignorante o sabio, sin lanzar una exclamación de asombro y admiración.

En el planetarium la creación del doctor Walter Bauersfeld, uno de los principales ingenieros de las fábricas de Jena, famosas por sus microscopios y telescopios.

Hay actualmente dos planetariums en el mundo, uno en Jena y el otro en el Museo de Munich. Se proyecta la construcción de otros en diversas ciudades de Alemania, uno en Berlín.

Es el planetarium la creación del la semi-esférica. El techo de esta cúpula es delgado y suave, blanco. En la parte de abajo se limitan por medio del pincel los alrededores naturales del punto donde está construída la cúpula, de manera que el observador no se encuentra allí como encerrado fuera del universo, sinó que cree estar rodeado del mundo real.

En una plataforma, abajo, en el centro de la cúpula, está el planetarium propiamente tal, el aparato que anima el universo en miniatura. Es una muy compleja máquina de proyecciones. Termina hacia arriba en una esfera de acero cubierta de pequeños botones, cada uno de los cuales tiene encima una lente, debajo de la cual pasan diapositivos de linterna, cada uno de ellos destinado a mostrar una sección del cielo. Bajo la esfera de acero pasa una especie de película como la que se usa en los cinematógrafos, pero inmensamente más complicada.

El aparato es de una complicación tal que se hace sumamente difícil explicar su funcionamiento. Pero el efecto es el siguiente:

El espectador se encuentra en la cúpula del plenetarium, como si estuviera en un campo abierto, con panorama terrestre muy realístico hacia los lados y con el cielo arriba. El cielo aparece absolutamente natural. En él se proyectan los planetas, la luna, las estrellas en sus posiciones relativas tal como están en el cielo real. Sus movimientos son los mismos movimientos reales, pero acelerados, de manera que se ve todo el mecanismo del movimiento celeste, como si se viera el cielo mismo.

Los espectadores pueden ver el cielo, tal como se vería desde el Polo Norte o desde el Polo Sur; tal como aparecía en el tiempo en que clavaban a Jesucristo en la Cruz o como va a estar doscientos años más adelante

El efecto realístico es admirable. Como un medio de enseñanza en los dominios de la astronomía el planetarium es insuperable. No se puede estar allí dentro sin que se sienta sobrecogimiento, y sin sumergirse en profundas meditaciones acerca de la grandeza incomprensible del Universo.

DE NUESTRA REDACCION EN NEW YORK

PARKER EN 1905

POR ANTONIO ESCOBAR

ESPECIAL PARA EL "DIARIO DE LA MARINA"

Si Mr. Parker, muerto en estos días y que fué candidato democrático a la Presidencia de los Estados Unidos el año 4, hubiera triunfado, habría sido, con Monroe—el de la Doctrina—uno de los dos Presidentes de mejor figura y de mayor elegancia de esta República. Y cuanto a elegancia y a modales, de más mérito que Monroe, porque éste era un hombre de la clase alta, mientras que Parker era hijo de un campesino del Estado de Nueva York.

Era alto, ancho de hombros, erguido, bien formado, de facciones agradables, de cabello tirando a rojo; siempre superiormente vestido y caminando con paso firme. Lo vi algunas veces en la calle y le oí hablar en dos reuniones públicas de propaganda electoral. Su aspecto era más de inglés que de americano.

Su designación como candidato presidencial por la Convención Democrática fué una sorpresa para el respetable público, porque no figuraba entre los políticos de primera fila, ni siquiera de segunda; era una notabilidad provinciana, aunque, eso sí, en una provincia grande, el Estado de Nueva York, donde presidía el Tribunal de Apelación.

Estas súbitas elevaciones no son raras en la política americana; ni lo eran en la antigua Roma. En la "Historia de los Doce Césares" por Suetonio—que fué el inventor del "reportage"—hay un episodio muy cómico. Un día unos soldados mataron, en Palacio, al Emperador; un pariente cercano de éste, que era un cobarde y un tonto, al oir los gritos de los conjurados, cojió miedo y se escondió detrás de una cortina, a aguardar que se restableciese la calma. Pasaron por allí algunos de los regicidas— y al ver unos pies que salían por debajo de la cortina, se apoderaron de aquel mamarracho para llevarlo, no a la muerte que él temía, si no al trono imperial.

El año 5 el partido democrático tenía unos cuantos políticos de mayor talla que Parker; la designación de éste se debió a varias circunstancias; una el estar él muy ligado con Hill, cacique o **bors** democrático del Estado de Nueva York, del cual fué Gobernador; **politician** muy inteligente, muy audaz y que de la delegación neoyorkina enviada a la Convención, la más numerosa.

Otra circunstancia: la división de la Convención en dos grupos casi iguales: el de los partidarios de la acuñación ilimitada de moneda de plata, capitaneado por Bryan, que aspiraba a la candidatura, y el de los oristas, contra a esa acuñación y que representaba las ideas del elemento capitalista del partido.

Otra: que toda Convención democrática es complicada, azarosa y de pronóstico reservado, a causa de la famosa y absurda regla de los dos tercios de los votos. Se requieren para ser designado—o "nominado", como dicen aquí—mientras que en la Convención republicana basta la mayoría, grande o chica. El platista Bryan, que era el hombre importante de la Convención, no podía conquistar los votos oristas necesarios para reunir los dos tercios; y los oristas no tenían un aspirante de empuje que pudiese anexarse votos platistas; un callejón sin salida.

Se eliminó de la "plataforma", o programa, electoral, el asunto del sistema monetario, que era el contencioso; y hecho ésto, lo indicado con un candidato pálido, sin compromisos acerca de ese asunto, para que lo aceptasen los dos grupos. Entonces Hill propuso a Parker, que reunía esas condiciones y fué aceptado por la mayoría, como sucedió en la última Convención democrática con Davis, otro pálido, y hasta lívido, del cual se echó mano a última hora y después de muchas votaciones en las que ni Smith ni Mc Adoo lograron capturar los dos tercios.

Parker observó silencio antes de la votación. Después de ésta, y de su designación, envió un telegrama a Saint-Louis, Missouri, donde estaba reunida la Convención, en el cual le decía a Mr. Sheehan, jefe de la delegación neoyorkina, que el asunto monetario había sido ya resuelto "irrevocablemente" en favor del patrón oro; la cual significaba que si él fuese elejido Presidente y un Congreso democrático votaba la acuñación de plata, él le pondría veto a esta resolución. Agregaba que si esta manifestación no era satisfactoria para la Convención, él renunciaba a la candidatura.

Como ya era tarde para designar a otro y los platistas no contaban con mayoría para hacerlo, quedó en firme la designación de Parker; pero este perdió los votos de los demócratas platistas, que eran muchos, en la selecciones presidenciales, ganadas por el candidato republicano, Roosevelt, entonces en su período de mayor popularidad.

Parquer pudo haber callado, puesto que en el programa no figuraba ni platismo ni orismo; el hablar le perjudicó, en lo electoral, porque le restó votos y contribuyó a su derrota; pero en lo moral, lo realizó, porque lo acreditó de leal y sincero. Así lo reconoció el Senador republicano Lodge, en una carta a Roosevelt, publicada años después, en que decía: "El Juez Parker era un nadie, y con su telegrama, se ha convertido en un alguien". A lo cual asintió Roosevelt en su respuesta.

Podemos suponer que, con la misma seriedad con que procedió en aquel caso, hubiese procedido en el gobierno y hecho un buen Presidente; pero se quedó sin serlo; y al aceptar aquella candidatura, perdió un alto puesto oficial, de prestigio, inamovible y bastante bien retribuido, el de **Chief Judge**, o Justicia Mayor, del Tribunal de Apelación del Estado de Nueva York Después de su derrota se dedicó a la abogacía y no hizo política activa.

Hay que lamentar que no pasase por la Casa Blanca; porque hubiera sido un Presidente muy ornamental, con "el físico del empleo", como dicen en Francia; y agregando a esto su elegancia en el vestir, sus maneras de hombre de mundo y su afabilidad, dando audiencias, recepciones, banquetes diplomáticos—en los cuales entonces no se bebía agua—en revistas militares y navales, tc.

Cosas pequeñas, pero no desdeñables; porque, en política, todo se cotiza. Palmerston, el gran hombre de Estado británico, unía a su talento, ciertas brusquedades que hacían heridas; pero había casado, en segundas nupcias, con una mujer perfecta; una deslumbradora belleza rubia, inteligente, simpática y de mundología, que curaba, con su tacto, aquellas heridas.

Y un día Palmerston le dijo esto a un íntimo amigo, que años después, lo publicó:

—Si no fuera por mi mujer, yo no podría gobernar, porque estaría reñido con los Lores, los miembros de la Cámara Baja, el cuerpo diplomático extranjero, mis compañeros de gabinete y el Arzobispo de Canterbury, Primado de Inglaterra.

New York, mayo de 1926.

GENTE DESCONOCIDA

CARLOS MANUEL DE LA CRUZ

Hijo primogénito de un ilustre costumbrista, aprendió desde muy niño a ser un hombre de buenas costumbres... Es político de arrestos y de arrastre. Unido a Cortina y Céspedes contribuyó a limpiar de mosquitos la Playa de Marianao. Ha sido actor principal en múltiples lances, ora con la espada, ya con el sable. Siempre salió ileso. Yo soy el único que ha podido desfigurarle un ojo...

MARIBONA.

LA COLA QUE HAN TRAIDO LAS DOS BANDERAS, IMPERIAL Y REPUBLICANA EN ALEMANIA. LA DIMISION DEL CANCILLER LUTHER Y SU GOBIERNO

(Por Tiburcio CASTAÑEDA)

Sería difícil probar que la conspiración fascista en Berlín injertó en la política alemana esa bandera imperial en los colores de la republicana, o si ha servido de espolique ese Decreto del Presidente Hindenburg autorizando el uso de la bandera imperial en la República alemana, la que ha producido el revuelo fascista.

De todas suertes siendo el Decreto autorizando las dos banderas, causa o efecto de la derrota del Canciller en el Reichstag y de su inmediata dimisión aceptada por el Presidente de la República, Mariscal Hindenburg, precisamente el 12 de Mayo, cuando se cumplía el primer año de su jura del cargo de Presidente, es lo cierto que la policía de Berlín ha descubierto una verdadera conspiración fascista contra Hindenburg y el Gobierno de Luther y hasta con el propósito bien ambicioso de restaurar el Imperio, según comunicó al Gobierno la policía de Berlín ese mismo día 12, presentándole al mismo tiempo documentos varios en que se trataba de un ataque concentrivo contra la capital, Berlín.

Entre esos documentos había un borrador para la renuncia de la Presidencia de la República que debía firmar el Presidente Hindenburg, la abrogación de la Constitución republicana de Weimar, la disolución del Reichstag, la ejecución sumaria, sin previo juicio, de los que se opusiesen al proyecto, la expulsión de los judíos de Berlín acordonándolos en un campo de reconstrucción y la confiscación de sus propiedades.

Se ha demostrado que los conspiradores fascistas mantenían correspondencia con el ex Kaiser, al que se le decía en una carta, cuya copia se ha encontrado: "Vuestros fieles súbditos se proponen reconstruir en su antiguo esplendor el Imperio de los Hohenzollern, en una Alemania regenerada y libertada". Dentro del sobre en que estaba la copia de esa carta se hallaba una fotografía del ex Emperador firmada por él, aplaudiendo el plan.

Las casas que registró la policía de Berlín fueron la del Almirante von Schroeder, la del Comandante Hans von Osenstern, director del periódico fascista Deutshe Zeitung, y la del doctor Heinrich Class, Presidente de la Liga Pan Alemana.

Una de las copias de las cartas que se encontró en casa del doctor Class, iba dirigida al Comandante Hindenburg, hijo del Presidente de la República, en la que se decía que el Parlamentarismo era un fracaso y que la única salvación de Alemania era la Dictadura.

Cree la policía que se estaba tramando el complot desde hacía algún tiepmo, y que ahora se trataba de aprovechar la posibilidad de que se confiscasen las propiedades de los Hohenzollern, por la votación plebiscitaria del pueblo alemán y la profunda agitación producida en toda Alemania por querer suplantar o por lo menos agregar la bandera Imperial a la Republicana.

El Jefe del Partido Imprialista, Federich von Westarp protestó enérgicamente en la sesión del Reichstag del 12 del corriente, contra los registros domiciliarios hechos por la policía, declarándolos inconstitucionales.

Hasta se encontró por la policía los nombres de los iban a formar el primer Gobierno fascista y que eran: para Canciller, el doctor Numan, Burgomaestre actual de Lubeck; el General von Machl sería el Ministro de la Guerra; el doctor Huhenberg, dueño de periódicos, muy rico y actual miembro Nacionalista en el Parlamento, sería Ministro de Hacienda y el Barón von Luening cuya casa también se registró el día 12, iba a ser Dictador de Alimentos.

Los Demócratas fueron los primeros que a media noche, en la sesión del Reichstag adoptaron el acuerdo de comunicar al doctor Luther, Canciller, que no podían cooperar con él en adelante por su conducta en el Decreto de las banderas, que puso a la firma de Hindenburg.

Antes de esa hora Luther había dicho al Parlamento que el Decreto del Gobierno sobre las dos banderas estaba en vigor y seguirá en toda su fuerza.

Hay que advertir que por la mañana de ese día, el Gabinete alemán había acordado suspender el Decreto sobre las dos banderas hasta el 1o. de Agosto próximo, porque para entonces se crearía una nueva bandera nacional.

Los socialistas pidieron por la noche en la Cámara la retirada del Canciller o que se retuviese como enseña del Estado, la bandera Republicana, y de todas suertes, manténgase o no la bandera republicana, pedían la retirada del Canciller por haber firmado el Decreto creando las dos banderas.

Todos los Ministros Demócratas con excepción del doctor Gessler, Ministro de la Defensa, saldrán, según acordaron el día 12, del Gabinete de Luther. A los Demócratas seguirán los Centristas o Católicos, que unidos ambos partidos, tantas veces han salvado al Gobierno de Luther, durante el año que lleva de Presidente del mismo, ese Canciller.

Se le dijo a éste, por Breitsched, que o era anti Republicano, al suplantar la bandera Nacional con la Imperial o que estaba falto de tacto político, creando esa tempestad de las banderas en un cielo sereno; y en ambos casos debía salir de la Cancillería.

La contestación del Canciller produjo una inmensa carcajada en el Reichstag, porque dijo que todo se arreglaría dentro de unos meses, cuando lo que se le pedía era que se declarase nulo y sin ningún efecto el malhadado Decreto; y ya se sabe que en el Regimen Parlamentario cuando los Diputados gritan o protestar, cabe la defensa del Gobierno, pero cuando se rien, la caída del Gobierno es segura.

La conspiración contra la República no había sido tan decidida como ahora desde el llamado **Kapp Putsch** de 1920.

Derrotado el Gobierno del Canciller Luther en el Reichstag por 176 votos contra 146 y la abstención de 103 y no habiéndole dicho el Presidente Hindenburg, al presentar aquél su dimisión que no se la admitía, sino que continuase al frente del Gobierno, es indudable que seguirán las protestas contra la coexistencia de las dos banderas porque está basada la cuestión de la tranquilidad de Alemania en que siga como símbolo de la República proclamada en Weimar en 1920 la bandera Republicana, porque al modificarla, con la Imperial, surge en el acto la cuestión constituyente y la agitación en Alemania no tendría límites y menos cuando se vaya a presentar para ser elegida para el Consejo de la Liga de Naciones ostentando colores imperiales y republicanos en una bandera híbrida.

El nuevo Canciller Marx es jefe del Partido Católico, desempeñó ese puesto dos veces, y es hombre muy cauto.

A TRAVES DE LA VIDA

POR HECTOR DE SAAVEDRA

I

—¿Qué tal?

—Bien, ¿y usted?

—Regular. Anoche no he podido dormir. He tenido palpitaciones. Dice el médico que eso no es del corazón sino del estómago. ¿Cree usted que yo sea cardiaco?

—¡Hombre! No me parece, aunque no tengo autoridad para pronunciarme: soy abogado...

—Pues es consecuencia de los gases que comprimen el diafracma ¿sabe usted? Con la pepsina que estoy tomando se me quitará...

II

—¿Usted siempre por Marianao?

—Algunas veces, sí señora.

—Le asienta a usted, porque no representa la edad que tiene.

—¡Gracias! Lo mismo que usted, que está tan saludable.

—¡No lo crea! He perdido cuatro libras en una semana. Es horroroso. Creo que mi enfermedad debe estar en el hígado. La bilis...

—¡Y eso que es usted tan feliz!

—Pero ¿quién no traga bilis aquí? El caso es que siento inapetencia. que enflaquezco y que no me curo.

—Sométase a un plan.

—¿Cree usted que el ruibarbo me hará bien?

III

—Se le ve poco en el teatro.

—Ando por todos, y luego hay tantos cines...

—Yo asisto siempre que puedo y mis dolencias me lo permiten.

—Nadie diría que está usted enfermo.

—Pues sí, amigo mío. El reuma por una parte y el estómago por otra no me dejan vivir. ¿Cree usted que debo ir a San Diego?

—Seguramente. Aquello es milagroso. Yo me puse bueno en diez y ocho horas.

—¡No me diga! Oiga. ¿Es cierto que padece de diabetis?

—¿Quién?

—¡La Isla de Cuba, hombre!

IV

—¿Estuvo usted en las elecciones de los Rotarios?

—Sí, señor.

—¡Caramba, no le ví! Como estoy tan enfermo. Figúrese que acabo de salir de una casa de salud donde han estado tratándome la rabia y lo que tenía era...

—¿Postración nerviosa?

—No; apendicitis.

—¡Vaya!

—Pues sí señor. Hacía tiempo que venía sintiéndome mal, con mareos y dolores de cabeza. Una vez hasta perdí el conocimiento y otra me mordí la lengua. Esto hizo pensar que pudiera ser hidrofobia. El 13 de Marzo se celebró una junta de médicos y decidieron operarme de las amigdalas pero en la Clínica cambiaron de opinión y se decidieron por extirparme el apéndice. Le contaré la operación... .. ...

V

—¿Cómo va ese valor?

—Le diré a usted. Siento unos dolores en la cintura...

MORALEJA

El ser humano es un animal inocente porque cree de buena fe en estos dos puntos capitales:

1.º Que su historia personal es la historia del Universo, y...

2.º Que cuando le preguntan: ¿Cómo está usted? es porque, verdaderamente, se interesan por su salud.

IDEAS Y PALABRAS

(OBRA DIDACTICA DE EDUARDO MEIRELES BRITO)

ESPECIAL PARA EL "DIARIO DE LA MARINA"

Meireles! He aquí un hombre extraordinario; un hombre que no necesita llamarse Eduardo para tener talento; un hombre a quien el apellido Brito casi le sobra. Un hombre, en fin, a quien le basta con llamarse Meireles!

Eduardo Meireles Brito no da la sensación aguda y torcida que da ese solo apellido: Meireles. Se piensa en un caramelo color de fuego, que fuera ácido; se piensa en un latigazo dado con látigo de plumas y de alambre. Se piensa en una roca áspera sobre la cual—oh Psiquis!—descansara una gaviota nívea.

Yo recuerdo los días, no muy lejanos, en que Meireles y yo discutíamos de Lógica, de Gramática, de Literatura. En una palabra: discutíamos de todo: de lo existente y de lo inexistente; de la realidad y del ensueño. Meireles se encastillaba—qué gracioso!—en un materialismo que su propia alma vehemente y simpática desmentía. Agarraba a Le Bon y me lo tiraba a la cabeza testaruda, en tanto yo le pasaba a Maeterlinck por los blancos bigotes...

Meireles es un analítico y, por lo mismo, un sintético. Espíritu de contradicción, por el placer de polemizar, tiene la llaneza de saberse vencido cuando lo es. Entonces sonríe, pero con una sonrisa que no es sino un pensamiento que se le ha torcido en la boca; una picardía dialéctica que se le escapa bajo el bigote hirsuto. Y llega la hora de las interrogaciones. Ah, las interrogaciones de Meireles! Las veces que le dije: Amigo Meireles: ¿quiere usted suspender esas preguntitas socráticas y atenerse al asunto del debate? Era que ya me estaba sintiendo vencido por esa lógica terrible, sonriente, fría en su vehemencia, del profesor ilustre.

La hora del café—tres de la tarde en el hogar del maestro—nos cogía siempre enfrascados en pavorosos problemas. Se empeñó en enseñarme las matemáticas que yo, en mi flamante bachillerato, no había aprendido. Y, cosa extraña!: por poco lo consigue.

Si no me resisto como una fiera, a estas horas yo resolvería esa cosa absurda que se llama el binomio de Newton, o me enfrentaría, con toda dignidad, nada menos que con el problema de la cuarta dimensión. Ya sabía irme a lo infinito por un camino distinto del de la Poesía. Terrible Meireles! Si no llego a ser tan mal discípulo, ¿qué sería de mí con esas arañas que quería usted meterme en la cabeza de papalote? Recuerdo aquel famoso colegio matancero "La Luz", de cuyas aulas salió una generación brillantísima. Yo vivía enfrente. La voz del maestro se colaba por la ventana de mi balcón como un torrente de energía no exenta de dulzura para los discípulos. Aquella voz decía bellas cosas de patria, de hogar, de voluntad, de porvenir... Aquella voz no predicó en desierto. Inició una desconocida pedagogía propia: consintió que los discípulos le interrogaran, le opusieran sus dudas, sus reparos, sus ásperos descreimientos de muchachos. Y entonces, en el silencio amplio de la sala, la voz se hacía convincente, imperaba la lógica, el ejemplo tomaba cuerpo y vida... Y si los discípulos no aplaudían los razonamientos del maestro, era porque le dedicaban un aplauso más íntimo y más dulce: la sonrisa.

Ahora este maestro extraordinario ha publicado un libro, que es como una serie de sus clases, de aquellas famosas clases que él daba en su colegio "La Luz". Vive Meireles en esa obra interesante; vive el maestro de siempre, el humorista delicado, el dialéctico asombroso, el inconforme eterno. Vive para bien de los que no pudieron escucharle en el aula, y para deleite espiritual de aquellos que, habiéndolo escuchado, necesitan todavía oir, de cuando en cuando, el eco fuerte y generoso de aquella voz sapientísima que tan bellas, que tan nobles cosas enseñaba...

"Ideas y Palabras" es el primer tomo de una obra universal a la que Meireles ha dedicado la mitad de su vida llena de rasgos emocionantes. Quizás no tenga método: por eso sorprende. Quizás no se ajuste a los cánones de una trillada pedagógica en uso: por eso encanta. Jardín lozano y espléndido, no hay en él canteros para las rosas, arriates para las villetas, invernaderos para las orquídeas y los tulipanes. Sino que junto a la rosa más gallarda la margarita se empina, sencillamente blanca y de oro. Así este jardín de las Mil y una Noches para los ávidos de cosas nuevas. De nuevas cosas en verdad, porque lejos de imitar o copiar contenidos de obras manoseadas, impugna ideas, sugiere posibilidades, formula problemas, refresca viejas enseñanzas adquiridas....

Leer este libro admirable es oir hablar al admirable autor. Claro que en las palabras escritas faltan la emoción y la vehemencia que tanto distinguen a Meireles cuando éste combate en el campo de las ideas. Pero la prosa de cláusula corta es bastante para dar la sensación del torrente que salta las vallas que a sí mismo se ha puesto.

Este libro que sale ahora a la luz, hace ya algunos años que está escrito. Quiere esto decir que ya me era conocido. Cuando Meireles me honraba con la lectura de algún capítulo, yo la atacaba. Yo lo atacaba para verlo defenderse, para observar cómo y con qué seguridad imponía sus tesis atrevidísimas; para que Sócrates comenzara el asedio implacable de sus preguntas terribles; para que, en la sobria elegancia de su biblioteca, la dulce fiera que es Meireles ensayara paseos nerviosos de los que yo sacaba innegable provecho.

Hoy está Meireles de catedrático en el Instituto de Matanzas, plantel de cultura que dirige el doctor Arturo Echemendía, "el maestro perfecto" según palabras del propio Meireles.

Cabe felicitar a los bachilleres de ese plantel: como si fuera poco tener a Meireles de maestro, tienen a Echemendía de director. No tener quince años para gozar de ello! Si salís burros, hijos míos, es que lo sois.

Viejo y querido amigo: que Dios le dé a usted una vida muy larga, no sólo para mi regocijo, sino también para que siga usted haciendo luz desde la ciudad que tanto se enorgullece de su Meireles, y que no tendría forma en que llorar su ausencia si usted le faltara.

Agustín ACOSTA

HACE 93 AÑOS

HOJEANDO NUESTRA COLECCION, NUMERO POR NUMERO

DEL No. 159, JUEVES 21 DE FEBRERO DE 1833

¡LO QUE VA DE AYER A HOY!

Hablando con franqueza, lector ¿no has pensado nunca con fruición en tener una Colecturía? Serías un mirlo blanco, de no sentir ese anhelo o sería que no estarás enterado de lo que produce actualmente el negocio de las coles. Por eso suponemos que te asombrará saber que hubo una época remota en la que cuando, quedaba vacante una Colecturía las autoridades se veían en la precisión de anunciar el acontecimiento, para si alguien se interesaba en ser nombrado.

SOCIEDADES ESPAÑOLAS

DR. RAFAEL FERRER Y DEL CASTILLO

Ha sido nombrado médico interno de la gran Casa de Salud "La Purísima Concepción", de la Asociación de Dependientes, el estudioso y distinguido joven doctor Rafael Ferrer y del Castillo.

Es hijo de nuestro querido amigo, el ilustre doctor José Luis Ferrer, perteneciente al cuerpo facultativo de dicho Sanatorio, y cirujano de larga y brillante carrera profesional.

El doctor Ferrer y del Castillo es uno de los médicos de la última promoción salidos de la Universidad Nacional; posee una vocación ferviente de su carrera médica y estamos seguros de que dentro de no lejano tiempo será una eminencia en la medicina cubana.

Reciba nuestra cariñosa felicitación el doctor Ferrer y del Castillo, deseándole muchos éxitos en su carrera profesional; felicitación que hacemos extensiva a la Sección de Beneficencia de la poderosa Asociación, por el acierto en elegir a sus médicos.

Propietarios de Medina, celebrará la matinée de las Rosas el veinte de Mayo

El próimo jueves 20 de mayo.

Se celebrará la suntuosa y elegante matinée de las Rosas, organizada por la Sección de Orden y Recreo, de Propietarios de Medina.

No se habla de otra cosa.

A tal grado ha llegado el entusiasmo despertado para esta matinée de las Rosas, que constituye el tema preferente entre la juventud bailadora y sus distinguidas familias.

Armando Joffre (el Emperador del Fox), con su Jazz Band, será el encargado de amenizar la fiesta y el Son de "Las Villas" tocarán en conjunto, veintiseis piezas bailables. La orquesta irá reforzada, con un duo de Sasofones, trombón de Vara, cornetín, sordina, violín, drung, piano, timbales, banjo y guayo, tocando los mejores fox, charlestons, danzones de más en boga.

Habrá dos exhibiciones: una de charleston, por el conocido joven Mariano Guastella y la otra de Jazz por el joven Benito Fernández. Habrá premios especiales para las damitas y serán obsequiadas con bouquets modelo "Veinte de Mayo" que constituye la última y más bella creación.

Así como el salón será perfumado con "Rosas de Francia".

Será de pensión.

La demanda de invitaciones sigue en aumento.

Con toda solicitud se atiende a los peticionarios por el teléfono F-2145 y U-2069.

Y por acuerdo expreso de la Sección, a esta fiesta podrán asistir los señores asociados de las demás sociedades hermanas adquiriendo su correspondiente entrada el día de la fiesta a la comisión de puerta.

Y las damitas que no hayan recibido su invitación, podrán asistir sin dicho requisito.

SOCIEDAD "JOVELLANOS"

Como informamos en otra ocasión, la Sociedad Jovellanos tenía incluido en su programa de actos culturales la celebración de una Gran Velada Artístico-Literaria.

Ya con datos suficientes, cábenos hoy la satisfacción de dar a conocer algunos detalles que despertarán sin duda gran interés entre los simpatizadores y adictos al desenvolvimiento y funciones de la entusiasta asociación de alumnos y ex-alumnos del prestigioso Centro Asturiano.

Dicha velada tendrá lugar en los salones del Centro Castellano la noche del domingo 23 del corriente, habiendo sido invitados a la misma gran número de profesores, catedráticos, artistas y miembros distinguidos de diversas instituciones de cultura.

Entre los números del soberbio programa combinado figura la estudiantina de la singular y altruista "Agrupación Artística Gallega", cuya meritoria cadena de triunfos no es menester ahora sacar a relucir.

Se ha solicitado la cooperación valiosa de otras sociedades de índole parecida, haciéndose también extensiva al "Club Femenino de Cuba", del cual se espera, por el carácter de la fiesta, la más pronta y segura adhesión.

También el Cuadro de Declamación "Jovellanos" pondrá una vez más de relieve sus intachables condiciones artísticas.

Dentro de pocos días completaremos esta información hecha a grandes rasgos de la que será sin duda una gran fiesta de declamación, filarmonía, arte y literatura.

De la Comisión Organizadora del Banquete Social de la Asociación de Dependientes

Inusitado embullo ha despertado entre los asociados de la gran Asociación, el Banquete popular que se organiza con motivo de las fiestas de inauguración que venimos anunciando y sabemos que son muchas las adhesiones que para dicho acto está recibiendo la activa Comisión, bajo cuyos entusiastas empeños se ha puesto el encargo de dirigir los trabajos necesarios para que el gran Banquete resulte digno de la causa que lo motiva.

Aplaudimos sin reserva a los miembros de la Comisión organizadora, señores Lorenzo Mijares, Manuel González Menéndez, Eduardo Salas, Ricardo Sánchez, Octavio Padilla, Venancio Sánchez, Cándido Braga y Manuel García, por la labor fructífera que realizan.

UNION VILLALBESA Y SU COMARCA

En el domicilio social (Centro Gallego) tuvo efecto la reunión del Comité de Fiestas de esta floreciente colectividad. Presidió el señor José López Vázquez, actuando de secretario el señor Antonio Castro, con asistencia de los demás miembros del Comité, señores José García Castro, Francisco Anllo, Jesús Fernández Verdes, Manuel Leal Otero, Ramón Rey, Luis González, Manuel Cazón y José Insúa.

Después de rendir informe las comisiones nombradas en la sesión anterior, se acordó celebrar la jira el domingo 27 del próximo mes de junio, en los hermosos jardines de "La Polar", a beneficio de los asociados.

Con ese fin han sido nombradas varias comisiones, para que en la próxima junta informen a este comité de los trabajos realizados.

EL FASTUOSO BAILE DEL OLIMPIA SPORTING CLUB

La sociedad habanera brilló esplendorosamente en la grandiosa fiesta olímpica.—La sala blanca y oro de nuestro primer coliseo lució sus mejores galas.

Pasó la gran noche olímpica, ya no queda más que el rastro luminoso de esa grandiosa fiesta del Olimpia, que ha marcado una verdadera página de gloria para su historia social, llena de triunfos deportivos, y que inicia la marcha invasora entre las sociedades hermanas que se precian de ofrecer los saraos más distinguidos de la bellísima capital cubana.

El Olimpia Sporting Club, puede sentirse satisfecho del abrumador triunfo obtenido, y la sociedad habanera se siente orgullosa de contar en su seno con una sociedad más del prestigio y la grandeza del Olimpia.

Y dejando apuntados estos detalles que el cronista anotó en su carnet como los datos más elocuentes de lo que fué esa fiesta, pasaremos a dar cuenta de esa brillante noche olímpica.

El vestíbulo del Nacional evocaba los grandes acontecimientos sociales del legendario Tacón, adornado primorosamente por gigantescas arecas que formaban bellísimos bosques ofrecía un conjunto ideal con la amplia escalera principal bordeada a ambos lados por finísimos abanicos, colocándose en el centro la maravillosa fuente lumínica, la que fué constantemente elogiada, y la que perfumó durante toda la noche el ambiente con sus hilos de plata perfumados.

En el escenario, la bandera social, con sus gloriosos colores azul grana, toda de flores, fué un obsequio de los dueños del famoso jardín, los hermanos Armand, una verdadera obra de arte que arrancó calurosos elogios.

Las orquestas, espléndidas, como su reputación las acredita, y aun más, se excedieron; Vicentico Lanz, hizo las delicias con sus insuperables foxs, chotis y pasos dobles; Pablito Zerquera arrancó verdaderas ovaciones con sus danzones, y en el vestíbulo el aristocrático Sexteto Habanero, interpretó los sones del lejano Oriente cubano de manera irreprochable.

La música fué el "clou" de la noche, incomparable, única.

Las rifas despertaron vivo interés y su resultado fué el siguiente:

Las muñecas de la Maltina Tívoli obtuvieron los números 30, 931, 21, 8, 964, 982, 371, 20, 104 y 134.

La caja de medias donada por la firma Llano y Saiz obtuvo el número 297.

Los abanicos Mah Jon le correspondieron los números 489, 4 y 244.

Los abanicos tienen los números 843, 54, 34 y 959.

La bandeja de plata donada por La Mina, el 830.

Y el mantón de Manila el 491.

Las señoritas que posean las papeletas premiadas pueden pasar por la secretaría social, Avenida de Italia 34 altos, cualquier día hábil de ocho a diez pasado meridiano, para obtener el objeto que le ha correspondido, previa la presentación del ticket correspondiente y la identificación del mismo con el original, pues todos los tickets poseen una contraseña privada.

La concurrencia numerosísima. Intentar una reseña fiel es obra de romanos; el carnet recogía nombres y más nombres al azar, pero las omisiones cuando se trata de una fiesta como esta en que difícilmente podía darse un paso por la sala y pasillos para anotar, si no todas, la mayoría de as asistentes, el cronista tiene que caer en forzosas y lamentables omisiones.

Sin embargo, intentaremos algo... María T. de Garrido, Hortensia Recio, Piedad Aramburo de Martínez, América Ana Aramburo de Codina, Lolita Alvarez de Menéndez, Lolita **Morera de García, Rafaelita García** de Tomatí, señora de Llano, señora viuda de León, señora de Presno, de Alvarez, de Solís, Dolores C. de Díaz, María Teresa R. de San Román, Cecilia M. de Guás.

Señoritas: Carmelina Lamelas, Josefina Fernández, Avelina Arencibia, Juanita de la Cuetara, Josefina Cobian, Luisita Ramos, Pilar Martínez, Carmen García, Anita Ugarte, Teresita y Virginia Miguel, Berta Collia, Serafina Guerra, Isabel Quiles, Antonia Serra, Rosario Esquivel, Ernestina González, Carmen Salas, Nenita Zulueta, Victoria Anglada, Rosario Acosta, María Bernardo, María Fernández, Elvira Milagros, María Peláez, Josefina Izquierdo, Araceli Villariño, María Teresa García, Conchita Alfonso, Gloria Ferrer, Blanquita Foyo, Dulce María Fernández, Sarita Estrada, María Josefa Escobar, Olga Díaz Piedra, Esther Domínguez, Teté Delgado, Nena Davis, Zenaida Díaz, Esperancita Cueto, Josefina Castro, María Teresa Mendoza, María T. Granado, Carmita Iraizós, Dulce María Martínez, Inesita Méndez, Lucrecia Martell.

Amerina Codina, una rubia ideal de inspiradora belleza.

Lucrecia Garcilaso de la Vega, Esther Mederos, Armita Andino, Rosalina Alvarez, Victoria Ajuria, Dulce María Barascoaín, Consuelito Navarrete, Esperanza Berenguer, Emilita Castellanos, Amalita Díaz Escalante, Gloria Ferrer, Jacinta Gussi, Carmen González Arce, Beatriz Joanicot, Emelina e Isabelita López, Africa Mieres, Nenita Milagros, Consuelito Martínez, Margarita Mas, Olvido Menéndez Rodríguez, María Antonia Montoto, Camila Miranda, Juanita Nodarse, María Teresa Noredo, Otilia Otero, Fredesvinda Ortigosa, Asia Ortiz, Fidelita Pons, Carmen Paniagua, Elvirita Partagás, Silvia Puig, Teresita Ravelo, María del Carmen Sánchez, Julita Sánchez, Raquel Salazar, Natividad Salgado, Lucrecia Tuero, Rosalía Trujillo.

Carmelina León, gentilísima trigueña encantadora.

Amalita Velasco, Mercedes Alsina, Marina Vázquez.

Hasta aquí pudo el cronista actuar; después era imposible dar un paso por los amplios salones del Nacional; la concurrencia desbordante hacía imposible todo intento de proseguir...

Al concluir esta reseña pálida ante la realidad del fastuoso acto social, el cronista quiere felicitar sinceríslmamente al Olimpia por su grandioso triunfo en su primera fiesta, y a la Comisión Organizadora presidida por el dignísimo y bien querido presidente general, nuestro particular amigo compañero de estas páginas del DIARIO, Ramón de Diego, un saludo afectuoso por el rotundo éxito alcanzado.

Entráis a pasos de vencedores, los laureles del triunfo serán vuestros.

El Festival de las Flores en Miramar Garden

Continúan los preparativos para este Festival de las Flores, que se ha de celebrar el día 20 del mes en curso en los aristocráticos salones del Miramar Garden, sitos en Prado y San Lázaro; fiesta ésta que ha de llevar a cabo en los salones ya nombrados por los chicos de la Sección de Recreo del Club Alamac.

A propósito de este festival, la comisión de la misma hace constar que esta fiesta será amenizada por la orquesta Cantón, integrada por parte de los músicos que formaban el jazz band del ex profesor Padilla. Esta aclaración se hace con motivo de una nota que salió publicada días pasados, en distintos periódicos, en la que se decía que la Mexico Jazz Band, no tocaría en esta fiesta; siendo lo cierto que la que tocará es el jazz band Cantón, formado por parte de los músicos que tocaban con el ex famoso profesor.

El Son Caribe, compuesto por los chicos de la Universidad, ha sido contratado para esta interesante fiesta, en donde, una vez más, demostrarán sus cualidades como músicos y excelentes cantadores.

Las damitas que no hayan recibido su invitación, pueden hacerlo por medio de los teléfonos U-3881 y M-7302.

La capilla de Dependientes

Con destino a la nueva iglesia-capilla de la casa de salud se están recibiendo valiosos y artísticos obsequios los cuales lucirá el altar el día de la inauguración. Se aceptan regalos y donativos en la Administración de la casa de salud La Purísima Concepción, por el señor don Juan Aedo.

Oportunamente publicaremos la lista de donantes.

El Baile de las Flores

El atento y activo presidente de la Sección de Recreo y Adorno, señor Sandalio Fernández, en compañía de su legión de jóvenes, está organizando el magnífico Baile de las Flores para el sábado 29 de mayo, a las nueve de la noche.

El programa de bailables está ya confeccionado con las piezas más modernas. La parte floral será una nota de exquisitez y de refinamiento, obsequiándose a las damas con un ramo de flores combinadas artísticamente. Forman la Comisión de Música los jóvenes José M. Fernández y Alfredo Cortés. Comisión de Lunch, Cecilio Gutiérrez, Vicente Casas y Marcelino del Busto; la de Adorno, los señores Ismael Cortés, Carlos Pérez y René González; la de Carnets, Juan José Apraiz, Maximino Fernández y José Antonio Blanco.

Por los preparativos que viene realizando la Sección de Recreo, puede asegurarse que el baile del 29, revestirá extraordinario lucimiento y marcará una fecha de grata recordación entre las festividades de la prestigiosa Asociación de Prado y Trocadero. Y por último, la más grata de todas las noticias que con esta fiesta se relacionan: ejecutará los bailables la orquesta de Felipe Valdés y sus cuarenta profesores.

El gran salón de la Asociación de Dependientes, doble en tamaño y doble en belleza, se verá invadido el día 29. Ese día lucirá por primera vez como un ascua de oro y a la hermosura del decorado habrá que agregar la gracia y la simpatía de las jóvenes bailadoras.

El dia 20 de Junio, excursión a San Francisco de Paula

Para el expresado día, los muchachos "recreístas" se encuentran laborando grandemente, para que esta fiesta campestre resulte de extraordinaria organización.

Divertidos jóvenes han sido comisionados para contratar el jazz, proponiéndose conseguir uno de verdadero nombre entre los amantes de Terpsícore.

La comisión organizadora tiene especial empeño en ofrecer a los asociados de tan progresista sociedad, el mayor número de sorpresas.

Existe un verdadero entusiasmo por ir de marinos, "franquistas", tenistas, turistas, etcétera.

No sabemos por qué nos figuramos que este último traje será una buena nota cómica, según nos han informado, se proponen algunos jóvenes, de gran estatura, asistir de pantalón de franela, saco oscuro, sombrero de jipijapa, cámara fotográfica y fumando en pipa; como bien habrán observado nuestros lectores, este grupo asistirá con un verdadero uniforme de turista.

Otro gran número de arenaleses, el cual lo forman distinguidas señoritas y conocidos jóvenes, irán de marinos. Este grupo, dado el gran número de señores, se han dividido en varios, a fin de que saya superioridades, habiéndose formado un "grupo marino" que tendrá a su cargo el orden y el cual tiene su capitán, que será la primera autoridad a bordo.

Le auguramos el éxito a esta sociedad, por la fiesta campestre a que hoy hacemos mención, y principalmente a la Sección de Recreo, encargada de su organización; dados los adelantados conocimientos de los señores que componen el referido organismo, es de esperar que resulte una verdadera distracción social.

Nosotros asistiremos.

Lo aseguramos.

CIRCULO PRAVIANO

Celebró junta general este círculo, bajo la presidencia del señor José María López, actuando de secretario el que suscribe.

Aprobada la convocatoria y el acta anterior, el tesorero da cuenta del estado de los fondos sociales, los cuales aumentan considerablemente. Se da lectura a una comunicación de la Comisión Pro-Escuela de Quinzanas de Pravia solicitando el apoyo del Círculo para la construcción de una escuela de niñas, acordando, por unanimidad, contribuir con una fuerte suma para dicho fin.

El señor Juan García, ex cobrador de esta sociedad, con sentidas frases da las gracias a todos los socios por el apoyo desinteresado que le prestaron durante su estancia en la "Patria Chica", donde lo habían llevado motivos de salud.

También se dió cuenta a la junta de una suscripción iniciada por el Círculo a favor del señor José Díaz (Pilo) por encontrarse enfermo y sin recursos para regresar a su tierra natal.

Visto el constante número de solicitudes de socorro recibidas de compatriotas caídos residentes en ésta, algunos socios lanzaron la idea de aumentar el capítulo destinado a Beneficencia; pero dado lo avanzado de la hora no pudo discutirse dicho asunto.

COLONIA LEONESA DE CUBA Y SU DIRECTIVA

Celebró sesión ordinaria la Junta Directiva de esta Sociedad, habiendo ocupado un sitio de honor el señor César Morán distinguido leonés residente en la ciudad de Matanzas donde dirige importante Compañía de Seguros.

Es el señor Morán, hijo de don Miguel Morán primer Diputado republicado que representa a León en el Congreso Español y que desempeñó cargos de suma importancia en la corta República Española al lado de Castelar, Pí Margall, Salmerón, Azcárate de quien es nuestro ilustre visitante pariente muy cercano.

A la presentación hecha por el señor Presidente contestó el señor Morán en breves palabras diciendo: "Es tanta la emoción que siento al encontrarme entre leoneses, que únicamente oyendo latir mi corazón pudiérais comprender la alegría que siente mi alma al compartir con vosotros esta noche la noble y altruista tarea de administrar esta floreciente sociedad que tal parece tiene incrustado en ella el espíritu progresista de nuestra querida provincia".

El señor Antonio Diez, Vicepresidente se levantó para contestar al señor Morán y dijo: "Ante las palabras que acaba de pronunciar nuestro querido conterráneo me siento tan impresionado que siéndome imposible demostrarle con frases nuestra inmensa satisfacción por tenerle entre nostros un abrazo será la demostración sincera de nuestro cariño".

Entre otros acuerdos de importancia que pronto se comunicarán a los asociados se ha tomado el de mandar el siguiente cable:

"General Primo de Rivera.—Madrid.

Enterados por cables Prensa idea suprimir suerte picas corridas de toros, Colonia Leonesa de Cuba considera paso de avance cultura española dicha medida y espera de su energía sea pronto un hecho.

Garcilaso Rey, Presidente."

EL CENTRO ASTURIANO EN GUANABACOA

El domingo día 16 del actual se celebraron elecciones en la Delegación de Guanabacoa para nombrar la mitad del Comité Directivo de la misma, las que se efectuaron con el mayor orden y gran entusiasmo por parte de los socios todos de dicha Delegación.

Asistieron al acto el Presidente de la Sección de Propaganda Sr. Faustino Grana, el Vice-Presidente señor José Fernández García; los vocales señores Alfredo Díaz Quirós, Fermín Suárez Castaño, Dr. Manuel González y el Director de Delegaciones, Sr. C. Argüelles, que regresaron muy esperanzados de que la Delegación de Guanabacoa duplicará el ya crecido número de los asociados dentro del año actual.

Se disputaron el triunfo dos Candidaturas integradas por socios entusiastas, triunfó la en que figuran los señores Juan Cabricano Sánchez para Vice-Presidente y Luis Hevia Espina para Vice-Secretario, correspondiendo a ésta 6 vocales, que fueron los señores: Faustino Albuerne Méndez, Rogelio C. Hevia, Dr. Enrique Martínez Olano, Manuel Suárez García, José F. Villamil y Rolando Plaza Díaz.

De la candidatura que obtuvo minoría de votos les correspondió ocupar cargos de vocales a los señores José Suárez Fernández, Manuel Pérez García, Manuel García Díaz y Ceferino Díaz Alvarez.

CONCIERTO

en el Malecón por la Banda de Música del Estado Mayor General del Ejército, hoy martes 18 de mayo de 1925, de cinco y media a siete pasado meridiano:

1.—Marcha Militar: "Coronel Guerrero", O. Marín.

2.—Overtura: "D'Arondo", G. Verdi.

3.—Intermezzo de la Opera "Cavallería Rusticana", P. Mascagni.

4.—Selección de la Opera "Mefistófeles", A. Boito.

5.—Danzón "La Chaparrita", B. López.

6.—"Himno Nacional Cubano", P. Figueredo.

José Molina Torres, M. M.
Capitán Jefe y Director de la Banda de Música del Estado Mayor General del Ejército.

SANATORIO "CONCEPCION ARENAL"

En el día de hoy ha ocurrido en este Sanatorio el movimiento que a continuación se expresa:

Ingresos: Manuela Sueiro, Joseta Docal, Angela García, Petra Alonso Vega y Gumersinda García.

Salidas: Agustina Fulgosa, María del Pilar Blanco, Mercedes Aros, María Sánchez, Virtudes Vázquez, Jesusa Freijoo, María Magdalena.

NUESTRA SEÑORA DE LA CANDELARIA

Movimiento de enfermos el día 15 de mayo de 1926:

Ingresos: Ruperto Felipe Camacho, Juan Gil Sosa, Miguel Concepción Méndez, Celio González Pérez, José Godoy Díaz, Manuel Hernández González, Juan Medina Sosa, Isidoro González Fernández y Antonio Manrique Ferrado.

Altas: Sebastián Díaz Negrín, Santiago López Vázquez, Francisco Suárez Herrera, Javier Leal Núñez, Elías Vera Gil, Francisco Goya Flores, Antonio Medina González, Esteban Coello Pestana, Manuel Marrero Hernández, Manuel Torres Castellano, Santiago Bayon Nez, Eusebio Arencibia Ojeda, Antonio Méndez Armas, Fermín Sánchez Navarro, José Sanchez Castro, José Dorta Hernández, José Rodríguez Pérez, Juan Navarro Quintero, y José Hernández Castro.

ACTOS Y JUNTAS

EL VALLE DE LEMUS

La junta directiva habrá de celebrarse en el domicilio social (Palacio del Centro Gallego) a las ocho de la noche del 18 del actual:

Orden del día: Lectura del acta anterior; balance mensual; cambio de impresiones; pro panteón; informe de la Comisión de Propaganda y asuntos generales.

¿A DONDE VAN LOS ALFILERES?

Todos los días en muchos paises son fabricados millones de alfileres y luego vendidos a millares de personas. Esto ha venido pasando desde hace siglos. ¿A donde van a parar? Esta es una pregunta muy difícil de contestar. Puede usted responder a una mas sencilla: ¿De dónde salen todos esos alfileres?

Cómo de la tierra se obtienen los alfileres

CÓMO DE LA TIERRA SE OBTIENEN LOS ALFILERES

—«VAMOS a cavar, y encontraremos algunos alfileres»—¿No nos reiríamos si alguien hablara así? Sin embargo, aunque no obtengamos los alfileres cavando, obtenemos de ese modo la materia prima para fabricarlos.

El latón de que suelen hacerse comúnmente los alfileres tiene un aspecto completamente distinto del que éstos ofrecen. Debe convertirse primero en alambre y pasar, en esta forma, por una máquina que lo adelgaza y alisa.

Los alfileres son tan baratos y los perdemos tan descuidadamente, que resulta difícil considerar los duros trabajos que requiere su fabricación. La máquina que se emplea para este objeto es una maravilla; antes de inventarse dicha máquina, para fabricar un alfiler necesitábanse catorce hombres, y la máquina inventada por uno solo hace en la actualidad el trabajo de los catorce. El alfiler ordinario, blanco y reluciente como la plata, suele ser de latón, que a su vez se hace de cobre y zinc, metales, que como todos los demás, se extraen, cavando, de las entrañas de la tierra. Al ver el latón de que se hacen los alfileres, difícilmente puede creerse que con dicho material pueda fabricarse una cosa tan sutil y delgada como los alfileres. Antes todo hay que convertir el latón en alambre; supongamos, pues, que tenemos a la vista un carrete de alambre de latón; el alambre, al ser desarrollado del carrete, pasa primero por una parte de la máquina, que le da firmeza y le hace completamente recto; luego va a otra parte de la máquina, donde es dividido en pedazos de la longitud conveniente, después de lo cual la máquina misma arrastra los trocitos de alambre hasta una pieza de acero, una verdadera mano, que coge cada uno de dichos pedazos en el momento de su llegada, y en el mismo instante un martillo cae sobre uno de los extremos, aplanándolo, y de esta manera queda hecha la cabeza del alfiler. Falta sólo hacer la punta, para lo cual el alfiler es llevado a otra parte de la máquina, donde existen unas limas pequeñas que muy rápidamente afilan el otro extremo del alfiler, haciéndolo liso y agudo. Otras partes de la máquina pulen los bordes cortantes de la cabeza y arrastran, por fin, a los alfileres, terminados ya, hasta una caja colectora.

Otra máquina corta el alambre en pedacitos regulares, y otra agarra sólidamente cada uno de los pequeños pedazos, mientras un martillo, cayendo sobre uno de los extremos, forma la cabeza del alfiler. En otra parte de la máquina una lima afila el otro extremo, haciendo la punta.

El alfiler está ya terminado, pero es de color amarillo; se sumerge entonces en un depósito de líquido brillante, donde se le da la apariencia de la plata, quedando ya en disposición de ser usado.

Tenemos ya el alambre de latón convertido en alfiler; pero es aún amarillo. En tal estado es llevado a una cámara donde existen varios depósitos dotados de un rápido movimiento de rotación, los cuales están llenos de un líquido plateado y brillante, en el cual se sumergen los alfi-

2085

(Reproducción, tamaño actual, de la página 2085, Tomo VI del "Tesoro de la Juventud". El artículo continúa en la página 2086 de la obra).

EL ELEFANTE Y EL ALFILER

Whitely, el gran comerciante inglés, solía anunciar que su establecimiento lo vendía todo: "desde un alfiler hasta un elefante".

"El Tesoro de la Juventud" contiene información acerca de cosas mucho más chicas que los alfileres, ya que nos habla a fondo de los microbios que respiramos y también de cosas harto mayores que los elefantes, pues nos comunica verdades interesantes acerca del mundo en que vivimos y del gran Universo del sol, los planetas y las estrellas.

Este maravilloso libro contiene todo aquello que para nosotros es más importante con respecto a la historia de la tierra, la América Latina, los países y sus costumbres, nuestra vida, cosas que debemos saber, la naturaleza, los hombres y mujeres célebres, etc. Además contiene centenares de historietas entretenidas, una colección completa de poesías, resúmenes de libros famosos, relatos de hechos heroicos, cómo jugar un sinnúmero de juegos y cómo hacer infinita variedad de artículos últiles. Y por último, pero no menos importante, contesta los millares de preguntas que suelen hacer los niños.

Es un libro que, en forma interesante de narración comprendida y apreciada por adultos y niños por igual, contiene todos los hechos y verdades importantes que no pueden hallarse en otro lugar, a menos que sea en grandes y costosas enciclopedias o en vastas colecciones de libros diversos. Es en verdad, un libro que debe estar en todo hogar.

Mándenos el cupón y le demostraremos cómo puede usted adquirirlo ahorrando sólo unos 17 centavos diarios.

W. M. Jackson, Inc.
Editores
Obrapía 22 Esq. San Ignacio
Habana

CORTAR Y ENVIAR HOY MISMO

Fecha .....

W. M. JACKSON, Inc.
Apartado 2129.—Habana.

Deseando conocer más detalles acerca del "Tesoro de la Juventud", sírvase enviarme, gratis y porte pago, un folleto informativo.

Mar 5-13-26

Nombre .....
Profesión .....
Calle y número .....
Ciudad .....

NUESTROS VIAJES A ESPAÑA Y A FRANCIA

El sorteo se verificará el 20 de Mayo. El canje de los cupones se efectuará hasta el 19 de mayo a las 10 p. m.

Diariamente insertaremos en esta sección las contestaciones a las cartas que nos lleguen solicitando informes, y todo lo relacionado con los obsequios ofrecidos por el DIARIO DE LA MARINA en el presente año de 1926.

También publicaremos una relación de todas aquellas cartas que se reciban con la dirección deficiente o sin dirección y que por ese motivo no puedan ser enviados los vales numerados.

NO HAY QUE OLVIDAR, CON LA REMISION DE LOS CUPONES, EL CORRESPONDIENTE SELLO PARA EL FRANQUEO.

ESTAFETA

MANUEL A. FERNANDEZ.—Habana.—Los vales que usted reclama les fueron enviados el día 7 del actual.

JOSEFA AZCARATE.—Majagua.—Sus vales les fueron enviados el día

ESTANISLAO OLAGUIBEL.—Ranchuelo.—También le fueron enviados los vales que reclama el día 4 del corriente.

REMIGIO LOPEZ FERNANDEZ.—Vertientes.—Ha sido arreglado el nombre de usted que aparecía equivocado en los vales enviados.

EDUARDO MONTANCHEZ.—Santiago de Cuba.—Los números que usted menciona en su carta, han sido arreglados en la matriz que queda archivada en nuestra oficina.

FELIPE MARTIN.—Santa Clara.—Para obtener los vales ofrecidos a los suscriptores es necesario el envío del recibo de abril en adelante.

MIGUEL CASTILLO.—Sagua la Grande.—Lea la contestación anterior. Por el mes de marzo no se dan los tres vales ofrecidos a los suscriptores.

ANTONIO CANDALES LOPEZ.—Habana.—A pesar de que usted dice en su carta que envió los sellos, no aparecía así, por cuyo motivo fué demorado el envío de los vales.

EMILIO CAMPANERIA.—Matanzas.—Sus vales se hallaban detenidos por no haber enviado el sello del franqueo.

CARTAS DEVUELTAS POR CORREO POR DIRECCION DEFICIENTE

Domingo Ruiseco Palacio, Box 5553, Ibor City.—Carmen del Castillo, Hospital entre San Lázaro y Jovellar.—Laureano Rodríguez, Banes.

SE HAN RECIBIDO LOS SIGUIENTES ENVIOS DE CUPONES SIN EL NOMBRE DEL REMITENTE

Apartado 27, Florida, Camagüey.—Calle 16 No. 2704, Ibor City.

M.E.C.D. 2016

INFORMACIONES DEL ESTADO, LA PROVINCIA Y EL MUNICIPIO

EL PROYECTO SOBRE LA CARRETERA CENTRAL PRESENTADO POR LA CUBAN AMERICAN ROADS S. A., DEVUELTO

La Secretaría de Obras Públicas recomienda se tenga al corriente a dicha entidad, de las condiciones que han de regir en la subasta para que concurra a ella si lo tiene a bien

Por conducto del señor Secretario de la Presidencia, de quien recibió el Departamento de Obras Públicas el proyecto de carretera central de la Cuban American Roads S. A., se ha devuelto el mismo, con la recomendación de que no se tome en cuenta por los diversos motivos que se expresan, entre otros el de haber sido necesario el cambio de trazado debidamente estudiado por el Departamento y no así por la citada Compañía y además por la forma especial que se ofrece en cuanto al financiamiento de las obras.

La Secretaría de Obras Públicas recomienda que se tenga a la entidad de referencia al corriente de los Pliegos Generales de Condiciones que han de regir para la subasta de la Carretera Central, a fin de que pueda concurrir a la misma si lo tiene a bien.

ELECTRIFICACION DE LA PLANTA DE BOMBEO DEL ACUEDUCTO DE CAMAGÜEY

Por el Secretario de Obras Públicas, doctor Carlos Miguel de Céspedes, ha quedado autorizado el contrato reajustando precios y determinando otras condiciones favorables al Estado, celebrado con la Compañía Cubana de Electricidad, a fin de que es lleve a cabo la electrización de la Planta de Bombeo del Acuedutoc de Camagüey y ampliación de la casa de Bombas. Al contrato de referencia van unidas las especificaciones técnicas correspondientes con los planos de nueva distribución en cuanto a maquinaria y elcales a ocuparse.

MEJORAS EN EL ACUEDUCTO DE TRINIDAD

Se ha autorizado la inmediata ejecución del proyecto de adaptación del aljibe del Rey para destinarlo a tanque de distribución del Acueducto de Trinidad.

El costo de estas obras es de $5,000 apróximadamente, y se cubrirá con los productos de recaudación del propio Acueducto.

EXPERIMENTO DE NUEVAS CLASES DE PAVIMENTACION

Por Resolución del Secretario de Obras Públicas, se ha acordado contestar a los representantes del material conocido por "Coraza", que los experimentos que recomiendan los técnicos del Departamento que deben de llevarse a cabo para conocer la bondad de este producto, deben hacerse a su costo, pues teniendo ya adoptada la Secrtaría los tipos de pavimento más experimentados y recomendados por Congresos Internacionales de Carreteras, no invertirá, por no disponer de crédito para ello, cantidad alguna en experimento de nuevas clases de pavimento.

LAS FIANZAS QUE SE SEÑALAN A LOS CONDUCTORES DEL MATERIAL RODANTE DE OBRAS PUBLICAS POR ACCIDENTES EN EL TRABAJO, NO SERAN PRESTADAS POR EL DEPARTAMENTO.

El Sceretario de Obras Públicas, doctor Carlos Miguel de Céspedes, sometió a consulta del Departamento Legal de la Secretaría, si procedía que se prestase la fianza que señalan los Jueces respectivos en casos de accidentes ocurridos estando los empleados en servicio, y la Consultoría ha emitido informe en el sentido de que los chauffeurs, conductores de material rodante, no están comprendidos en la Ley "sobre accidentes del Trabajo", y que siendo los servicios que prestan a sueldo, y de orden personal, la Secretaría no está obligada a prestar la referida fianza, consignando además, que en los Prseupuestos Generales de la Nación no se ha consignado crédito alguno a este efecto.

LA RECAUDACION DEL ACUEDUCTO DE ALBEAR

Recaudado por todos conceptos, de septiembre 14 de 1925 a mayo 15 de 1926		$1.608.155.53
Recaudado el día 15 por ATRASOS	$213.58	
Del Ejercicio CORRIENTE	964.00	
Total recaudado		1.177.58
Recaudado por DEPOSITOS DIVERSOS		210.00
FONDOS DISPONIBLES:		
En mayo 14		748.902.65
En mayo 15		750.030.23
FONDOS NO DISPONIBLES (Por Depósitos Diversos):		
En mayo 14		43.351.88
En mayo 15		43.561.88

Del Gobierno Provincial

GRAVE DENUNCIA

El señor Edelberto de Carrerá Delgado, comerciante, vecino de la Quinta "Villa Graciela", en el Cano, ha comunicado al Gobernador que al principio del año actual renunciaron los cargos que ocupaban en el Gran Oriente de Cuba los señores Daniel Bermúdez Fernández, Arturo Colomines y Leovigildo González.

Que e nlas elecciones celebradas por la citada Institución desde el año de 1917 hasta el año actual tuvo conocimiento que no se enviaba constancia de nada al Gobierno de la Provincia, no conociéndose oficialmente por tal causa la Directiva legal que regía sus destinos.

Hace constar que ha requerido notarialmente a los señores Daniel Bermúdez Fernández y Leovigildo González, para que devuelvan el dinero y las pertenencias de esa Logia que tienen en su poder a causa de los cargos que ocupaban habiéndose negado dichos señores a hacer tal cosa.

VISITAS

Para tratar de asuntos políticos con el Gobernador de la Provincia señor Antonio Ruiz, visitaron ayer el Palacio de Balboa, los señores Margarito Simón, ex Jefe de la Policía de Jaruco, Miguel Hernández Rivero, Emilio Escobar Presidente de los liberales de San Antonio de las Vegas; Bonifacio Barreras y otros.

SOCIEDADES

El señor J. M. Fernández, ha presentado el acta de reorganización de la Juventud Liberal de la Acera de la Isla.

Los señores Isidro Fernández y Armando Pons, han presentado el Reglamento y acta de constitución de la Agrupación Cívico Económica Nacional.

El Sr. Julio Fernández, ha presentado el acta de constitución de la Institución 'José Miguel Gómez No. 4", cuyo domicilio se ha fijado en Tenerife 44.

hInspección a las estaciones de radio de los vapores

Relación de las estaciones de telegrafía sin hilos de los barcos surtos en puerto que han sido inspeccionadas por el inspector señor Enrique Lasanta, de la Sección de Radio de la Secretaría de Comunicaciones, en cumplimiento de lo que dispone el Artículo IX del Convenio Radiotelegráfico Internacional, al cual se encuentra adherido nuestra República.

Mumplace, americano; Zacapa, americano; Fella, italiano; Equatore, italiano; Brahokolm, sueco; Heredia, americano; Stureholm, sueco; Orizaba, americano; Essequibo, británico; Toloa, inglés; Río Panuco, alemán; Turrialba, americano; Guantánamo, cubano; Maryland, francés.

Todas las estaciones radiotelegráficas de los barcos expresados se encuentran en correcto estado de funcionamiento y de acuerdos con las Leyes Internacionales de Radiotelegrafía.

Habana, mayo 17 de 1926.

VEANSE MAS OFICINAS EN LA PAGINA 23

APROBADO EL CUESTIONARIO DE LAS INDUSTRIAS

La recogida de los animales. Celebró sesión ayer, la Junta Nacional de Sanidad

Bajo la presidencia del doctor Fernando Rensoli y con asistencia de los doctores Fernando del Pino, Diego Tamayo, Matías Duque, Nestor Mendoza Díaz Albertini, Francisco J. de Velasco, Juan A. Coscullueła y Emilio Valdés Valenzuela que actuó de Secretario, celebró sesión la Junta Nacional de Sanidad y Beneficencia, habiéndose tratado los siguientes asuntos:

Fué Aprobada el acta de la sesión anterior.

Quedó enterada de que fué sancionado el acuerdo con motivo del fallecimiento del doctor Eugenio Albo Cabrera.

El Reglamento de Aguas

Se continuó la discusión y aprobación del Articulado del Proyecto de Reglamento para las aguas de consumo público, habiéndose terminado su total discusión, aceptándose todas las observaciones que fueron indicadas por los señores miembros de la Junta, encausadas por las opiniones de los doctores Fernando Rensoli, Nestor Mendoza y el Ponente, sñeor Coscullueła.

La explotación de industrias

También aceptó la Junta el cuestionario de preguntas que habrá de acompañar a toda solicitud de explotación o establecimiento de esta índole de industrias.

Conoció la Junta de una exposición de los señores Steinhofer y Peña relacionada con el servicio de recogida y cremación de animales muertos en la ciudad de la Habana, pasándose este particular a informe del doctor Hugo Roberts.

Una aclaración

Los señores Peña y Steinhoffr dicen no están disgustados con el Departamento de Sanidad, si no que se han visto precisados a suspender el servicio debido a la cantidad de dinero que les adeuda el Ayuntamiento.

También quedó enterada la Junta de una instancia relacionada con la aclaración de uno de los extremos del acuerdo que aprobó el ensanche de una parte de urbanización de terreno en el reparto "Mascota" acordándose recomendar se acceda a lo interesado.

Reforma de un artículo

También conoció la Junta de un informe del Ponente doctor Matías Duque aceptando el Proyecto de Reformas para el artículo 54 de las Ordenanzas Sanitarias, en atención a que dicho articulado está de acuerdo con varias entidades que han intervenido en su confección. La Junta por lo tanto aprueba estas reformas propuestas.

Y siendo avanzada la hora se suspendió la sesión quedando para nueva Junta los demás asuntos que figuraban en la orden del día.

El conflicto de la leche

Los abastecedores de leche estuvieron ayer en la Secretaría de Agricultura, llamado por el General Delgado, para que le informaran sobre la queja presentada por los productores, de que ellos, los abastecedores, no quieren cumplir el pacto con relación al precio a que se les ha de comprar dicho artículo.

El Secretario oyó a los abastecedores, los que entre otras cosas, alegaron que hay mucha miseria y que por lo tanto no pueden vender la leche con arreglo a los precios que tendrían que pagar al productor.

El doctor Varona Suárez gestiona un asunto particular en Sanidad

El doctor Manuel Varona Suárez, Senador de la República, visitó ayer al doctor Fernando J. del Pino, Director de Beneficencia, tratando con él de asuntos oficiales, personales y de política.

Solicitó el doctor Varona del doctor del Pino, primeramente, le aprobase un traspaso de arrendamiento del edificio que ocupa el establecimiento de culce Ideal Room, sito en la Calzada de Galiano y que es propiedad del Hospital de Dementes de Cuba (Mazorra). Los actuales arrendatarios venden el contrato al señor Moya, pariente del Senador Varona Suárez.

El Director de Beneficencia dijo a su amigo y correligionario, hiciese la proposición por escrito.

Después el Senador solicitó del doctor del Pino, gestionase la aprobación de los créditos necesarios para la terminación de las obras del Hospital Civil de Güines. Demás está el decir que el doctor del Pino no prometió nada al ex-Secretario de Sanidad, ya que él como Padre de la Patria podía muy bien presentar una ley al Congreso en ese sentido.

Y por último, se trató de la actualidad política.

El doctor Varona habló, según nos manifestó a su salida de la Secretaría, en términos generales, no puntualizó respecto a los candidatos para la Alcaldía, ni para el Gobierno Provincial.

El doctor del Pino, si puntualizó. El cree en el triunfo de los candidatos que gozan de las simpatías del general Machado.

(Noticias oficiales)

Comisión de Ferrocarriles

Dificultades en el arrastre de trenes en Santa Clara.—Denuncian a la Hermandad de la Habana de ejercer coacción.—Circular a los empleados del F. C. de Cuba para que vuelvan al trabajo.—Las cuadrillas de vías y obras en Camagüey abandonan el trabajo.

En la Comisión de Ferrocarriles se recibieron en el día de ayer, los siguientes telegramas, enviados por el Administrador del F. C. de Cuba y que dicen lo siguiente:

Sr. Presidente de la Comisión de Ferrocarriles. Habana.

Estamos restableciendo el servicio de coches dormitorios entre Camagüey y la Habana. El Superintendente de la División de Santa Clara, del F. C. de Cuba, me informa que el coche dormitorio Guarina y el carro de equipajes llegados ayer a Santa Clara en el tren de las ocho, no han sido arrastrados de Santa Clara por los F. C. Unidos, teniendo los viajeros que cambiar de coche y despachar sus equipajes por Expreso. Según expresa también dicho Superintendente, la delegación de la Hermandad de la Habana ha dado instrucciones al personal de trenes de los Unidos de no manejar nada procedente del Ferrocarril de Cuba con excepción de ganado.

Ruego su inmediata intervención en el asunto a fin de evitar que continúen esas dificultades en Santa Clara que tanto perjudica a los viajeros.

En el tren número 8 de hoy sale otro coche dormitorio con viajeros con destino a la Habana.

M. CIBRIAN, Administrador General.

UNA CIRCULAR DIRIGIDA A LOS EMPLEADOS

Sr. Presidente de la Comisión de Ferrocarriles. Habana.

Con esta fecha se expide la siguiente circular del F. C. de Cuba. "A los empleados y obreros de esta Empresa: Reiteramos a ustedes por este medio la invitación que les dirigimos con fecha 5 del actual para que vuelvan al trabajo. Habiendo resuelto la Empresa ampliar todos los servicios de viajeros, correspondencia, expreso y carga que viene prestando, los aviso a ustedes con la advertencia de que se les reservarán los puestos que ocupaban el 13 de abril durante un plazo de cuarenta y ocho horas que vencerá a las seis de la tarde del día 19. Expirado este plazo, si fuese necesario, la Empresa comenzará a utilizar los servicios del personal procedente de otras Empresas que tiene preparado y el que será mantenido definitivamente en los puestos que ocupe a base de competencia y buena conducta. Nadie debe temer volver al trabajo. El Gobierno por medio de la fuerza pública garantiza en todo territotorio del Ferrocarril de Cuba a las tres provincias de Santa Clara, Camagüey y Oriente la seguridad personal y tranquilidad de todos los que quieran trabajar. Camagüey mayo 17 de 1926. Firmado: J. J. Piad, ingeniero jefe; A. Jiménez, Superintendente de Talleres; F. J. Easley, Superintendente General de Transportes. M. Cibrán, Administrador General".

SIGUEN LAS COACCIONES Y LAS AMENAZAS

Ss. Presidente de la Comisión de Ferrocarriles. Habana.

El Ingeniero Jefe del Ferrocarril de Cuba me informa que comisiones enviadas por la Hermandad vienen haciendo coacciones y amenazas personales a los que trabajan en el mantenimiento y reparación de la vía y por ese motivo han abandonado el trabajo las cuadrillos Los Pasos, Candonga y Palma, en la provincia de Oriente y algunas entre Ciego de Avila y Zaza del Medio. He avisado a los jefe sde los Distritos Militares rogándoles tomen medidas para evitar que la Hermandad continúe esa campaña que tanto perjudica al servicio público que presta este ferrocarril.—M. Cibran, Administrador General.

REGULANDO EL SERVICIO

Sr. Presidente de la Comisión de Ferrocarriles. Habana.

El servicio de trenes continúa con regularidad ampliándose y mejorando cada día más. Desde el sábado no ha ocurrido nada en contra de la Empresa a sus empleados. El Ejército está cumpliendo su deber admirablemente.—Cibran, Administrador General.

CONSEJO DE GUERRA

En el Cuartel Brigadier Avalos, antiguo de Dragones, tuvo efecto en la tarde de ayer un consejo de guerra contra varios alistados, de conformidad con lo dispuesto al efecto por el Estado Mayor General del Ejército.

Los alistados encausados están acusados de delitos comunes.

ANIVERSARIO DE LA MUERTE DEL APOSTOL

Alocución del Alcalde al pueblo de la Habana.—El Ayuntamiento en pleno y el señor Alcalde harán una ofrenda floral el día 19, ante la estatua de Martí en el Parque Central

El Alcalde ha firmado ayer, la siguiente alocución al pueblo de la Habana:

En cumplimiento del acuerdo que así lo dispone, a las 10 de la mañana del próximo día diez y nueve, aniversario de la gloriosa muerte del Apóstol Martí, concurrirán el Ayuntamiento en pleno y este Ejecutivo ante el monumento erigido al Prócer en el parque de su nombre, para tributarle una ofrenda floral como sencillo pero expresivo testimonio de lo imperecedero de su recuerdo.

Con tal motivo, en nombre de la Ciudad tengo el honor de invitar a las Autoridades civiles y militares, a los Institutos docentes del Estado, a la Junta de Educación y Escuelas Públicas y privadas, y al pueblo en general para que se sirvan asistir al acto dándole con su presencia mayor solemnidad y relieve.

Habana, 17 de Mayo de 1926.

(Fdo.) J. M. Cuesta

ALCALDE MUNICIPAL.

NOTICIAS DEL MUNICIPIO

SE SUSPENDIERON VARIAS INCLUSIONES DECREDITOS AL PRESUPUESTO MUNICIPAL

Confirmado en su cargo por el Alcalde, el jefe de espectáculos, señor García Vega. — Invitación al señor Cuesta por el Comité organizador de las fiestas escolares que el veinte de mayo efectuará la institución "El beso de la patria"

La Secretaría de Gobernación envió ayer a la Alcaldía, sendas copias de las resoluciones del Presidente de la República, suspendiendo varios acuerdos del Ayuntamiento de la Habana, adoptados en las sesiones de los días 11, 12 y 13 del mes de Febrero del presente año. Esos acuerdos son los siguientes, referentes a incluir en el presupuesto ordinario de 1926 a 1927, las cantidades a que se refieren: 608, destinando la cantidad de $28.230.15 para abonar a los señores P. Fernández y Cía., lo que le adeuda el Municipio por suministro de material de oficina.

609, consignando a $2,880.00 para abonar alquileres dejados de abonar al propietario del edificio que ocupa la Biblioteca Municipal.

619, destinando la suma de $46,000.00 para pagar a la Compañía de Artes Gráficas lo que se le debe por suministros del ejercicio de 1923 a 1924 y del de 1924 a 1925.

623, consignando $8,663.05 para abonar deuda por material suministrado al Municipio por los señores Tellechea y Cía.

635, votando un crédito de $3,000.00 para abonar becas a las Escuelas Pías.

641, relativo a destinar la suma de diez mil pesos para pagar al señor José Pennino, débitos de la Administración.

629, dispoinendo consignar $3,849.33 para pagar a varios arquitectos del Departamento de Fomento Municipal, haberes dejados de percibir.

CONIFRMADO EN SU CARGO EL SR. GARCIA VEGA.

El señor Arturo García Vega, nuestro distinguido amigo, activo y valioso Jefe de Espectáculos, fué uno de los primeros funcionarios de la Administración Municipal, que se apresuró a poner a disposición del Alcalde, señor Cuesta, su puesto, por si de esta manera le facilitaba el cumplimiento de los compromisos políticos en relación con la actual campaña pcilitca.

Y el señor Cuesta, estimando en todo su valor la cooperación del señor García Vega, al frente de la Jefatura de Espectáculos, lo ha confirmado en su cargo.

Felicitamos al Alcalde por tan plausible resultado, así como a nuestro buen amigo señor García Vega, por merecer tan alta estimación.

SOLICITUD DE "EL BESO DE LA PATRIA"

En su despacho de la Alcaldía recibió ayer mañana el Alcalde Municipal, la visita de una comisión integrada por la señora Rafaela Morejón Viuda de Valle, el señor Eusebio Quintana y Betancourt y el Inspector Escolar, doctor Abelardo Saladrigas, pertenecientes estos comisionados, al Comité Organizador de la institución cultura y pedagógica intitulada "El Beso de la Patria."

La comisión interesó del Alcalde concurriera a la fiesta que dicha organización ha de efectuar el día 20 de los corrientes, aniversario de la fundación de la República, en los salones del Cine Strand. En este acto se han de entregar los 700 diplomas que "El Beso de la Patria", reparte entre los alumnos que en la Habana asisten a las escuelas públicas, como estímulo por su constancia y adelanto.

Esos títulos deberán estar firmados por el Alcalde.

De conformidad con la petición de los comisionados, el señor Cuesta prometió asistir, así como ordenar que la Banda Municipal de Música amenice la fiesta.

LA COMISION DE AMILLARAMIENTO

Ayer no pudo efectuar sesión la Comisión del Impuesto Territorial, por falta de quorum.

El Presidente, concejal señor Carlos Vázquez, y el secretario, señor Roberto Asón, estuvieron presentes a la hora reglamentaria, pero no concurrió número suficiente de adjuntos para poder celebrar sesión.

Con motivo de los últimos acuerdos de la Comisión referentes a altas y rectificaciones de numerosas fincas urbanas, es excesiva la labor que vienen realizando los escasos empleados de la Secretaría de ese organismo, y por ello no está demás que se espere algunos días antes de que se vean precisados a atender resoluciones por virtud de nuevos acuerdos.

MULTAS

La Jefatura de la Policía Nacional envió ayer a la Alcaldía 339 notificaciones de multas por diversas infracciones municipales y de la Ley del Cierre.

LOS AMIGOS DE PARDO SUAREZ

Los conocidos políticos señores Antonio Pardo Suárez y Amador de los Ríos, visitaron ayer al Alcalde, para invitarlos a la fiesta política que los amigos del primero han de efectuar esta noche en la casa Concordia, número 111, entre Escobar y Gervasio.

La tendencia política de los amigos de Pardo Suárez, es en favor de la reelección del señor Cuesta, en su cargo de Alcalde.

EL ERARIO MUNICIPAL

Como resultado del arqueo efectuado ayer, en la Tesorería Municipal, se comprobó el siguiente saldo:

Ingresos: Ejercicio Corriente, $19,911.07; Resultas, $129.98; y para el Consejo Provincial, $4,177.86.

Existencia: Ejercicio Corriente, $370,527.83; Resultas, $1,255.89; y para el Consejo Provincial, $38,837.59.

—La recaudación del día 15, por Transporte Terrestre alcanzó a la suma de $158.10, habiéndose marcado 7 vehículso.

TRASLADOS DE BECADOS

Ayer se tuvo conocimiento en la Alcaldía, de que por el Juzgado correspondiente se había dispuesto lanzar a la calle los muebles del asilo Corchel P. Piloto, donde están como becados siete niños pobres, protegidos por el Municipio.

En vista de este resultado el Alcalde interesó del doctor Serapio Rocamora, Jefe del Departamento de Beneficencia Municipal, que esos 7 becados fueron ingresados en otro colegio donde el Municipio tiene alumnos.

REUNIONES POLITICAS

Ayer se han formulado en la Alcaldía, estas solicitudes para fiestas políticas:

Ramón Oliva, para el día 21, en Lazcano, (Manrique), número 193.

F. Castro, para el día 19, en Zapata, 25, y para el 24, en Jesús del Monte 37.

Francisco Carvallo, para el día 18, en Luyanó 121.

PARA TRATAR ASUNTOS ECONOMICOS

El señor Sixto Díaz, ha solicitado permiso de la Alcaldía, para verificar una reunión de carácter económico en la noche del 19 de los corrientes, y en la casa Salud, número 86.

SIN CIRCULACION

La Sub-Estación de Policía de Luyanó, participó ayer a la Alcaldía, haber remitido al Depósito Municipal, una cuña propiedad del señor Jesús Díaz, por carecer de circulación.

Por igual motivo remitió al Depósito Municipal la policía de la Cuarta Estación, un automóvil Ford, de la propiedad de la firma Talavera y Hno.

INSCRIPCION DE AUTOMOVILES

Ayer fueron inscriptos en el Negociado de Transporte y Locomocion, los siguientes automóviles, con matrículo particular:

Armando Alvarez y Escobar, un Buick, chapa 18556; Manuel Menéndez y González, un Buick, chapa 18557; Z. William A. Campbell, un Studebaker, chapa 18558.

Por haberse agotado nuevamente la numeración destinada a las máquinas particulares, ha sido necesario destinar para ese fin las de camiones, desde el 18551 hasta el 18648.

Ayer no se inscribieron más automóviles que los citados.

TRASPASO DE AUTOMOVILES

En el Departamento de Gobernación, se legalizaron ayer estos traspasos de automóviles:

L. B. Ross Corp. a Angel Cayón, un Chevrolet, chapa 6171; Pedro Lorenzo a rFancisco Castillo y Villa, un Ford, chapa 7815; Estanislao Sainz a Gloria Fernández, un Chevrolet, chapa 9306; Francisco Arango y Mestre a Alfonso Lastra y Villa, un Packard, chapa 5007; Ricardo López a Carmen Rey, un Ford, chapa 5672. Crescencio Sánchez a Roberto B. Peña, un Ford, chapa 9272; América Alvarez a Bienvenido R. Blanca, un Chevrolet, chapa 937; Alberto Crusellas a Luis Fernández Marcané, un Jordan, chapa 1563; José M. Díaz a Amador García y García, un Dodge Brother, chapa 581; Jesús Reguera a Mariano Alvariño, un oFrd, chapa 6529; José Miguel Dens a José Raul de Cárdenas, un Chevrolet, chapa 7679; Alfredo Romero a Agustín Long y Mora, un Ford, chapa 18084; Alfonso Lastra y Villar a Juan Alvarez y Hernández, un Packard, chapa 5707; Pastor Masses Valera a Faustino Suárez, un Buick, chapa 935.

ASPIRANTES A CHAUFFEURS

En el Registro de la Alcaldía, presentaron ayer sus documentos para ser examinados de chauffeur:

Emilio Menéndez y Menéndez, Domingo Sarmiento y Roche, Antonio Paredes, Francisco Vázquez y Vázquez, Segundo Alvarez y Fernández, Víctor S. M. Lage y Rodríguez, Manuel Alvarez y García, Pedro García, Amador Vizoso y Oral, Aurelio Sanfiel y Díaz, Constantino O. Mel, y Simón Vidal y Escala.

ALTAS DE INDUSTRIALES

Relación de industriales que han causado alta por distintas industrias el día 14 de Mayo de 1926

Macario Rodríguez, Tienda de Peletería, Avenida de 10 de Octubre 258-B; Manuel Font, Puesto de Frutas con venta de helados, Avenida 10 de Octubre 646; Alvaro Alvarez, Subarrendador, Serafines 83; Antonio Alvarez, Puesto de Tabacos y Cigarros, Paseo de Martí, 104; Felipe Leal, Casa de Huéspedes, Avenida de Bolívar 104; Pereira y Avellanal, Cervecería al por menor, Avenida de Bolívar 55; Consuelo González, Figon, Plácido 44; Farias Lastre y Cía., Subarrendador, Pi Margall 54; Tomás Ranero, Tienda de efectos matemáticos, Obrapía 116-118; Baltasar Vélez, Subarrendador, R. M. de Labra, 269; José Milas, Puesto de Tabacos y Cigarros, Zenea esquina a Soledad 216; Antonio Fernández, Fábrica de Perfumería, M. Fernández de Castro, 209; The North American Trading Co., Tratante en azúcar, Banco Nacional 513-514; Ricardo Añ Rigon, Carpintero con taller, San Indalecio 17.

Estas alats produjeron al Municipio: $401.55.

Se pedirá al gobierno que pase la carretera central por Holguin

Nuestro estimado compañero en la prensa y Secretario General de la Asociación de Dependientes del Comercio, señor Carlos Martí, ha recibido telegráficamente el ruego de engrosar la comisión que presidida por el Gobernador de Oriente, señor Barceló, visitará en breve al honorable señor Presidente de la República, al objeto de interesarse porque la carretera central, siguiendo su plano originario, pase por la rica zona agrícola de Holguín.

El señor Martí recibió el telegrama que suscribía el señor Ramón Pintado, Presidente de la Cámara de Comercio de Puerto Padre, convaleciente aún de aguda dolencia, pero esto no fué óbice para que contestase al mencionado telegrama aceptando el encargo en los términos más entusiastas.

Dicen así los telegramas referidos:

"Puerto Padre, Mayo 12. Carlos Martí. Calle Trece número cuatrocientos setenta y cinco. Vedado. Habana. Cámara Comercio mi presidencia tuvo el honor designarlo para la represente comisión irá de Holguín presidida por Gobernador Barceló para gestionar en esa poderes públicos hagan justicia aquella legendaria ciudad en sus justas aspiraciones, porque la carretera central pase por allí. Rogamos acepte esta designación concurriendo este acto y enalteciéndonos con sus prestigiosa representación que será un nuevo motivo de orgullo para esta Cámara. **Ramón Pintado**, Presidente Cámara Comercio."

Contestación del señor Martí:

"Ramón Pintado. Presidente Cámara Comercio. Puerto Padre. Convaleciente aguda dolencia recibido su telegrama. Acepto honrosa designación Cámara que dignamente usted preside. Soy yo quien me considero enaltecido al proporcionárseme una nueva oportunidad de servir al interés público interpretar justas aspiraciones redundaran beneficio agricultura trabajo riqueza Oriente. Carlos Martí."

Academia de la Historia

Esta Corporación en su sesión reglamentario mensual tomó acuerdos de importancia.

Presidió el doctor Fernando Ortiz y actuó de Secretario el doctor Juan Miguel Dihigo.

Asistieron los señores académicos siguientes: doctor Antonio L. Valverde, (Tesorero); doctor Francisco González del Valle (Director de Publicaciones); doctor Emeterio S. Santovenio, señor Joaquín Llaverías, señor Néstor Carbonell y el doctor Tomás Jústiz del Valle (Vicepresidente de la Academia.)

Leída el acta de la sesión anterior, el Secretario dió cuenta del movimiento de fondos, arrojando un saldo en 30 de abril de $2.703.95. Y después de discutirse ampliamente se toman los siguientes acuerdos:

Primero: Dar las gracias al señor Aurelio Melero, por el retrato al óleo del académico fallecido, así como al Académicos Correspondiente señor Edward L. Stevenson, por el donativo de un interesante y valioso mapa de Cantino.

Segundo: Respecto a las publicaciones de la Academia, se acordó no entregar ninguna sin la orden del Director de Publicaciones, acordándose poner a la venta las publicaciones hasta la fecha editadas por la Academia.

Tercero: Aprobar el discurso de contestación que ha escrito el Académico señor Joaquín Llaverías, en contestación al de ingreso del señor Carlos Trelles, cuya recepción se ha fijado definitivamente para la noche del viernes 11 de junio venidero.

SESION EXTRAORDINARIA

Terminada la sesión ordinaria, la Academia se constituyó en sesión extraordinaria, para proceder según previene el Reglamento a cubrir el puesto de Archivero de reciente creación.

Se nombró interinamente al señor Joaquín Llaverías, que es a su vez Director del Archivo Nacional.

La recepción del insigne tribuno y hombre público, doctor Rafael Montoro, se ha fijado para la noche del sábado 22 de los corrientes, en el salón de actos de la Academia, sita en Chacón y Cuba.

DE AGRICULTURA

SECCION DE FOMENTO Y EXPANSION COMERCIAL

El Sr. Cónsul de Bélgica en la Habana, ha comunicado a la Sección de Fomento y Expansión Comercial de la Secretaría de Agricultura, Comercio y Trabajo, que del 11 de Septiembre al 3 de Octubre del año en curso, tendrá lugar en el Parque de L'Harmonie, la Tercera Feria Oficial, Colonial e Internacional de Amberes.

Los que estén interesados en obtener datos relacionados con la referida Feria, pueden pedir informes a la expresada Sección de Fomento y Expansión Comercial.

MARCAS CONCEDIDAS

El Secretario de Agricultura ha concedido las marcas para señalar ganado que solicitaron registrar los señores siguientes: Jesús Ortega y Ortega, Benjamín Hernández Alvarez, Justo Cortés y Carvajal, Amado Franco y Melcón, José Romero López, George T. Walker, Salvador Carbonell y González, Antonio Hernández Ortega, Elpidio Ramos Suárez, Justo Tomás Benítez, Crescencio Aguilera Pimentel, y Andrés Dorta Morales.

TITULOS EXPEDIDOS

Se han expedido títulos de propiedad a los señores Enrique Donet Hernández, Francisco Pérez y Hernández, Leopoldo González de la Cuadra, Enrique Acosta Alvarez, Fidel Ramos, Ernesto L. Luaces, y Molina, y Alphanak Ransky.

EL JEFE DE LA CAJA DE JUBILACIONES DE LOS FERROVIARIOS, SR. ADAMS, ESPERA SOLUCION SATISFACTORIA A LA HUELGA

La reforma del impuesto de transporte y locomoción.—Comisión de obreros de la delegación número dos.—La fundación de la Academia de Ciencias. — Los artistas de la ópera.

Recibió, ayer de mañana, el Jefe del Estado, al Presidente de la Comisión de Ferrocarriles, al Secretario de Gobernación y al delegado de la caja de jubilaciones de los ferroviarios, señor Aleardo Adam.

Trataron del conflicto de Camagüey y las proporciones que ha tomado la huelga. Convinieron en que la situación creada por el movimiento era grave y reclama una inmediata solución armónica para satisfacer las demandas de la partes contendientes.

El señor Adam, a su salida de Palacio, se mostró esperanzado de que la huelga termine en breve, habida cuenta de los buenos deseos que a propósito de ello, ha formulado el señor Presidente de la República.

En esa entrevista se estudiaron soluciones rápidas y definitivas, que de seguro seran más concretas hoy, después de la nueva entrevista para la que han sido citados por el propio Jefe del Estado, los referidos señores.

Ayer mismo, por la tarde, comenzaron a realizarse determinadas gestiones, que faciliten la terminación de la huelga y ofrezcan hoy, al país, la más grata perspectiva en esta cuestión importantísima.

Abordamos, seguidamente de conocer la opinión del Sr. Adams, al Presidente de la Comisión de Ferrocarriles, quien dijo:

—Las noticias que he recibido de Camagüey, me premiten asegurar que cada día es mayor el número de trenes de la Cuban Company, que circulan in interrupción.

EL SECRETARIO DE INSTRUCCION PUBLICA

Estuvo despachando con el Jefe del Estado algunos asuntos que se relacionan con su departamento, el Secretario de Instrucción Pública y Bellas Artes.

Nos dijo el Secretario que el Presidente de la República, había firmado los siguientes decretos:

Nombrando al Dr. Luis A. Collado y Díaz, con carácter de interino, profesor titular de la cátedra D. en el Instituto de Pinar del Río.

Nombrando al Dr. Manuel Gran Gilledo, también con carácter de interino, catedrático de Física y Química en la Escuela de Ciencias.

Dichas cátedras las desempeñaba el profesor Dr. Nicasio Silverio, que falleció recientemente.

También interinamente fué nombrado para el cargo de profesor auxiliar jefe del Gabinete de Física de la Escuela de Ciencias, el Dr. Pelayo Iglesias.

NO PUDIERON VER A VIRIATO

Estuvieron en Palacio, para entrevistarse con el Secretario de la Presidencia, el Gobernador de Matanzas, el Alcalde de la Habana, el representante Fiades y el candidato a diputado, Carlos Fernández.

No lograron su propósito los referidos señores, por que el Secretario, se encuentra en Cienfuegos.

EL SUB DE COMUNICACIONES

A saludar al Jefe del Estado acudió a Palacio el Subsecretario de Comunicaciones, que se encontraba enfermo.

Apenas repuesto de su dolencia el Sub fué a ofrecerle sus respetos al Presidente de la República, quien se interesó por la estimable salud del funcionario referido.

LA REFORMA DEL IMPUESTO DE TRANSPORTE Y LOCOMOCION

Cambiando impresiones con el Jefe del Estado, estuvieron ayer por la mañana en Palacio los Secretarios de Hacienda y Obras Públicas y varios miembros de la comisión nombrada por el Presidente para estudiar la reforma del impuesto sobre transporte y locomoción, contenido en el Plan general de obras públicas.

SOBRE FOMENTO DEL TURISMO

Tratando sobre la campaña que va a iniciarse en favor del turismo, estuvieron con el Jefe del Estado los señores Mendoza, Arellano y Suárez.

EL SR. ALFREDO HORNEDO

El representante a la Cámara y Director de El País, Sr. Alfredo Hornedo, visitó al Jefe de la Nación, para darle cuenta de importantes asuntos sobre política liberal, habanera.

EL HOSPITAL MUNICIPAL DE CIENFUEGOS

El líder del Partido Conservador en la Cámara y el Alcalde de Cienfuegos, invitaron al Presidente de la República, al acto de la inauguración del Hospital Municipal, creado en la Perla del Sur.

EL NUEVO PABELLON DE LA QUINTA DE DEPENDIENTES

El Sr. Avelino González, Presidente de la Asociación de Dependientes, fué a Palacio a invitar al Sr. Presidente al acto de la inauguración de una nueva sala en la Quinta La Purísima.

ARTISTAS DE OPERA

El Sr. Presidente recibió ayer a os artistas de la Compañía de Opera, señores Perelló de Segurola, bajo; Gigli, tenor y Elvira de Hidalgo, soprano, a quienes acompañaban el Sr. Antonio de la Guardia.

COMISION DE OBREROS DE LA DELEGACION NUMERO DOS

Una comisión de obreros de la delegación número dos, presidida por el Sr. Antonio González, y en la que figuraba el señor Aoelardo Adams, celebró un cambio de impresiones con el Presidente de la República, a propósito di inicio de los trabajos en lor Ferrocarriles Unidos, después de la huelga, y en los cuales han surgido dificultades provocadas por el Administrador Skecth, que pretende obstaculizar el propósito de los obreros en regularizar sus trabajos.

LA FUNDACION DE LA ACADEMIA DE CIENCIAS

El Presidente de la Academia de Ciencias, Dr. Presno y el Secretario de dicho organismo, invitaron al Jefe del Estado a concurrir en la noche de hoy, a la celebración de una velada para conmemorar dignamente el aniversario de la fundación de la Academia.

OTRAS VISITAS

Recibió el Jefe del Estado al señor Falla Gutiérrez, a los señores Claudio y Néstor Mendoza y a los señores Arellano y Mendoza.

También estuvo en el despacho presidencial el Secretario de Gobernación dándole cuenta al Jefe del Estado de las gestiones realizadas por él, con objeto de solucionar la huelga de la Cuban Company.

El Secretario de Agricultura, el Jefe del Ejército, que informó de las medidas adoptadas por las fuerzas militares en Camagüey y Oriente y el Secretario de Justicia.

Una comisión de la Directiva de la Cámara de Comercio Cubana visitará al Secretario de Hacienda

EL NATIONAL CITY BANK QUIERE ADELANTARLE AL GOBIERNO DE CUBA 80 MILLONES DE PESOS

Según noticias que ha podido recoger el reporter en la Secretaría de Hacienda, sobre el préstamo, adelanto, empréstito o como se quiera llamar, del National City Bank al Gobierno para realizar las importantes obras del Plan de Obras Públicas, además de lo que ya se ha hablado sobre este particular, hemos sabido que la oferta, aunque muy aceptable en cuanto a la realización rápida del referido plan, en sus obras urgentes, como es la Carretera Central, Aulas para Escuelas, Hospitales y Acueductos, no lo es para el Secretario de Hacienda, doctor Enrique Hernández Cartaya, que sigue en su criterio de que ese dinero, ofrecido al Estado Cubano en cualquier forma que sea, no deja de ser un empréstito, y que el Gobierno no debe aceptar, porque con la recaudación del impuesto de Obras Públicas se pueden hacer las obras en las plazos fijados.

En ese informe sometido a la consideración del doctor Cartaya, se habla de la formación de una compañía o empresa nacional que estará respaldada financieramente por el National City Bank. Las emisiones se harán con bonos cotizables con sus intereses correspondientes.

De los 80 millones ofrecidos, 60 millones se destinarán para las obras de la Carretera Central y los 2 millones restantes para Hospitales, Acueductos y Aulas para Escuelas.

EL PLAZO PARA LAS EXPORTACIONES

El Secretario de Hacienda, por acuerdo de fecha 10 del corriente mes, en vista de los informes de la Dirección del Fondo Especial de Obras Públicas y de la Consultoría de Hacienda, y teniendo en cuenta el hecho de que el plazo para las exportaciones a que alude el artículo 39 del Reglamento para la ejecución de la Ley de Obras Públicas tiene como punto de partida la fecha de las exportaciones, ha resuelto que los noventa días que por el mismo se concede a los efectos de justificación del reintegro, se entenderá que son días naturales.

UNA MULTA

Ha sido multado en veinte pesos, exigiéndole además la inscripción del vehículo a los señores Larrea, Astorqui, Crusellas, Rubio, Correa y ortos. Esta infracciones consisten en estar inscriptos los vehículos por capacidad de cargo de 5 toneladas y media y haber sido sorprendidos los conductores de esos camiones conduciendo mayor cantidad de 7 y media toneladas.

PAGOS PROCEDENTES

Se ha declarado procedente el pago de dos mensualidades que determina el artículo 52 de la Ley del Servicio Civil, por fallecimiento del señor Julio de los Ríos Medina a su viuda la señora Isabel Pastana y Marrero, por sí y en representación de sus menores hijos Carmelina, Juan Oswaldo y Ovidio.

También se declara procedente el pago de las gratificaciones, por fallecimiento del señor Juan Agustín Sánchez Meneses a su viuda, la señora Josefa María Vanegas y Hernández.

NO PUDO TOMAR POSESION AYER DE SU CARGO, EL MIEMBRO POLITICO DEL PARTIDO POPULAR CUBANO

En tres ocasiones se ha presentado en la Junta Municipal a tomar posesión el señor Juan Cabrera, designado Miembro Político por el Partido Popular Cubano en sustitución del señor González Jiménez, que renunció para reingresar en el Partido Popular.

No ha podido aceptar la Junta la documentación del señor Juan Cabrera, por adolecer de defectos, en relación con el Código Electoral vigente.

PETICION DE DATOS

La Junta Provincial de la Habana ha solicitado de la Municipal los 67 expedientes de las inscripciones efectuadas por la Municipal durante el domingo 9 de los corrientes, y que han sido impugnadas por el señor Raúl Villa del Rey, Miembro Político por el Partido Conservador Nacional.

INSCRIPCIONES

Las solicitudes de inscripción presentadas ayer ante la Secretaría de la Junta Municipal Electoral fueron las siguientes:

Ramón Bucet Hernández. Enrique González Sosa, Eustasio J. González Graupera, Florencio Estrada Macías, Lorenzo Rodríguez Rodríguez, Pedro Jiménez Marquetti, Florentino Fernández Garrido, José Manuel Huertas Fuentes, José Salazar Rivera, Nicolás González Bahia, Gilberto Echevarría Sánchez, Ramón Díaz Trespalacios, Rafael María Suárez Valenzuela, Gonzalo González Menéndez, Armando Herrera Lombillo, Francisco Martí Peñalver, Miguel A. Breton de Marcos, José Pérez Fiallo, Nicolás García Fernández, Mario Aranguren Abreu, Rafael A. Alvarez Fleitas, Francisco del Pino Bonilla, Virgilio Pérez Arteche, Wenceslao Toca Gómez, Severiano Cruz Calvo, Alfredo Alvarez Suárez, Antonio Díaz Alvarez, Eladio César Mederos Cabañas, Alejandro Martínez Duarte, Baudilimio Cordonat Alsina, Juan E. Trujillo Marín, Daniel Hernández Guerra, Miguel Quiñones, Feliciano Núñez Núñez, Antonio Navarrete Sierra, Armando Prieto González, Jacinto Marcelino Jorrín, José Sulera Chávez, José Rodríguez Acosta, Luis Palomino Romero, Félix Bernal Urrutia, Manuel Barreiro Ramos, Ramón Fuenteguil Ortiz, Carlos Coello Toimil, Carlos J. Acosta Alvarez, Pablo Logrin Báez, Vicente Montero Ortega, Valentín Rodríguez Delgado, Alberto Nicolás Alcalde Rodríguez, Ledón Uribe José M. Francisco Otero Linares, Enrique Fernández González, Alfonso Gómez Calderón, Francisco Hernández Peña, Carlos Miyares Portuondo, Guillermo Montiel Valdés, Alfonso Manzanedo Villar, Luis Pajon Peraza, José A. Palli Martínez, Abelardo Raveiro Orta, Agustín Guerra Terry, José Alvarez Cabrera, Mario Forcade González Larirnaga, Francisco Ballester Blasco, José Luis Guzmán Roque, Antonio Aedo Rigau, Abraham García Torres, Rogelio Madruga Reyes, Jesús Cuevas Criado, Julio Basco Guerra, Armando Coro Pozo, Miguel Pérez Díaz, Manuel Pardo Núñez, Eugenio Falcón Segura, Eduardo Monte Rojas, Mariano Fuentes Guas, Liberato López González, Ramón Pedroso Aldama, Miguel Hidalgo López, Francisco Cortés Díaz, José M. Baquero Prieto, Guillermo Silvestre León Blanco, Rafael Valdés Muñoz, Lorenzo Herrera Tapia, Armando Etchegoyen Montané, José M. Pérez Pérez, Ignacio Herrera Jiménez, José Manuel Alvarez Martínez, Félix Rafael García, José Antonio Tabares Sánchez, José Reyes Almeran, Doroteo Felipe Paredes, Antonio Mestre Muñiz, Antonio M. Linares Martínez, Pedro Pérez Pérez, Celedonio Alonso Díaz, Ricardo Corres Acosta, José Ignacio González Acosta, Adolfo Sánchez García, Jesús Prats Fernández, Eduardo de la Torre Sánchez, Emilio Triay Pacetti, Tuson Valdés Hernández, Oscar Cartaya Gazmuri, Eladio Rodríguez Braña, Francisco del Llano Alfonso, Epifanio Villar Fileto, Víctor Alvarez Aramburo, Miguel M. Dávila Barreto, Dámaso Hernández, José López, Anselmo Torres Ochoa, Vicente López Mieres, Santiago Martín Raola, Andrés González García, Raúl Varona García, Sabas Hernández Gallardo, Jacinto Esquijarosa Rivero, Juan María Juan Pozo, Oscar González Ravelo, Enrique Avila Zúñiga, Julio Valdés Estrada, Alfonso Martín Gutiérrez, José María Blanco Dávalos, Armando Ramírez Román, Benjamín Pérez de la Cruz, Marcelino Padrón Pérez, José Suárez Sal, Luis Aguilera Muñiz, Eligio Albear Albear, Vidal Poublet Aguiar, Manuel Fernández Araoz, Florentino Fernández Piño, Manuel Martínez Victorio, Luis Fernández Laborde, Carlos Miguel Dulzaides Jiménez, Gabriel Morell Tomati, Mariano Machado Vela, Teodoro Fidel Finca Rodríguez, Gabriel Valdés Benavides, Octavio I. Rosario Alfonso, Nicolás Sánchez Pérez, Emilio Larcade García, Abelardo Martínez Valdés, Santiago Orbera Estrada, Eusebio Fernández Alvarez, Prudencio Fernández Escudero, Rafael Martínez Valdés, Agustín Beltrán Pérez, Felipe Mederos Pinela, Fernando Santos González, Gustavo Varona García, Fidel Vega Flores, Raúl Inclán Guardado, Aquilino Inclán Guardado, Lorenzo González, Amado Silva Gómez, Francisco Soto, José Castillo Hernández, Erasmo J. Marcot Palomino, José Rodríguez Milián, José de J. O'Ennlerans Nogers, José de J. O'Hallorans Rogers, Miguel Angel Pardo Nato, Federico Córdova García, Virgilio Martínez, Eduardo Flor Flor, Ramón Ebra Santos, José Pis Pis, Abraham Pereira Rodríguez, Fernando Díaz Laferte, Miguel Morales Pérez, Jacinto Sioria, Luis Polo Quirós, Mariano Guas Inclán, Osvaldo Anido Alemán, José Andrés Gómez Dreke, Francisco Anido Alemán, Roger Rodríguez Nadal, Luis Dorrego Alonso, Fernando Valdés Granda, José Vicente Mori Gil del Real, Fernando Trasancos Gutiérrez, Antonio Rodríguez Barrios, Luis Molina Molina, Angel Moya Suarero, Joaquín Peñalver Delgado, Gustavo Perera Garpio, Alberto Alvarez Cruz, Pablo Soto Domínguez, Francisco Carrillo Torres, Juan Ramón Mencía Arrondo, Francisco Cubillas Mederos, Silvio Semenat Granados, Raúl Ramos Ramos, Francisco Fernández Trajes, José García Castro.

CEDULAS ELECTORALES

Ayer fueron entregadas en la Junta las siguientes cédulas electorales:

115761, Talavera Peña Antonio; 115666, Henríquez Díaz Narciso; 114893, Núñez Rodríguez José; 114763, González Mirabal Jesús; 114,629, Alamilla Ramos Emilio; 114680, Palau Picot José; 114642, Lizardo Márquez Gabino; 114021, Galvez Larrainza Miguel Angel; 115064, Iglesias Toledano Emilio; 112750, Bacallao Martínez Eusebio; 106265, Diago Soa Florencio; 115901, Durio Aguado Pedro; 116093, Tapia Cruz Romualdo; 115637, Bellmas Martínez Simeón; 116066, Witz Mateo de Acosta Manuel; 116112, Pérez Peña Leandro; 115581, López Rojas Carlos; 115277, Rodríguez Mallete Rafael; 114709, Lorenzo Fernández Medero Vicente; 115138, Tabio Espinosa Octavio; 114031, O'Reilly O'Reilly José Antonio; 115323, Raymond Jiménez José; 106594, Pérez Rodríguez Calixto; 116067, González Espina Manuel; 115977, Menéndez García Fernando; 19209-Cuadr. González Izquierdo Hilario; 108607, Martínez Miret Rafael; 51170-Cuadr. Herrera Bejerano Eliseo; 112949, Hernández Capiro Luis; 116033, Balnco del Pozo Ramón; 112337, Ríos González Laurentino; 119547, Calzada Fernández José; 116068, Rodríguez Torres Florencio; 114860, Hermida Villegas Francisco; 115789, Martínez Vivar Manuel.

DE ESTADO

DISCURSO DE MARIO GARCIA KOHLY

El Embajador de Cuba en Madrid, España, Dr. Mario García Kohly, ha remitido a la Secretaría de Estado un recorte del periódico "Informaciones" que se publica en aquella capital, en el que se relaciona la fiesta ofrecida al Sr. García Sánchiz, redactor de dicho periódico, con ocasión de emprender una excursión por los principales países de habla castellana.

En la citada fiesta usó de la palabra el Embajador García Kohly, en términos elocuentes, que le valieron las felicitaciones y aplausos de la concurrencia.

SOBRE UNA POETISA CUBANA

El Ministro de la República en Centro América, Sr. Luis Solano, ha remitido a la Secretaría de Estado un informe sobre la conferencia pronunciada por el Canciller de la Legación, Dr. Roque Vilardell y Arteaga, acerca de la personalidad de la poetisa cubana Gertrudis Gómez de Avellaneda.

La Conferencia fué ofrecida en los salones del Decanato de la Facultad de Derecho, concurriendo el Ministro de Relaciones Exteriores, en representación del Presidente de la República; miembros del Gabinete y del Cuerpo Diplomático allí acreditado, a más de selecta concurrencia.

Los elogios tributados al Canciller Dr. Vilardell Arteaga, son extremo encomiásticos para nuestra República, habida cuenta de su carácted de funcionario del Gobierno.

IMPUESTO DE RESIDENCIA

El Dr. Ramiro Hernández Portela, Encargado de Negocios ad-interim de la República de Cuba en Francia, ha enviado a la Secretaría de Estado, una nota comunicando, que se ha presentado en la Cámara francesa un proyecto de Ley modificando los impuestos de residencia en Francia, y creando una nueva definición de la residencia, proyecto que aun no se ha discutido en el Senado; pero sí está aprobado por la Cámara de Diputados.

MIEMBROS DEL TRIBUNAL DE ARBITRAJE

El Sr. Encargado de Negocios de Cuba en Holanda, ha informado a esta Secretaría que el Gobierno de los Países Bajos ha nombrado como representantes suyos en el Tribunal Permanente de Arbitraje de La Haya, a los Doctores B. C. J. Loder, Miembro del Tribunal Permanente de Justicia Internacional, y antiguo Magistrado de Tribunal Supremo de Holanda, y al Jonkeer, W. J. M. van Eysinga, Catedrático de la Universidad de Leyden y Profesor de S. A. R. la Princesa Juliana.

EXPLOTACION DE PETROLEO

El Ministro de la República en Roma, Italia, Sr. Carlos Armenteros, ha remitido a la Secretaría de Estado un informe sobre el Real Decreto dictado en aquella Nación, asignando un crédito de sesenta millones de liras para la formación de la Sociedad Anónima "Acienda Generale Italiana Petroli", que tiene por objeto el desenvolvimiento de toda actividad relativa a la industria y al comercio de los productos petrolíferos en suelo italiano.

Es ésta una medida el Gobierno que preside Mussolini, encaminada a disminuir el costo de producción de materias primas y poder competir con los productos de otros mercados.

ELOGIOS A CUBA

El Ministro de la República en Río Janeiro, Brasil, Sr. José A. Barnet, ha remitido a la Secretaría de Estado un recorte del periódico "O Jornal" que se publica en aquella capital, insertando un artículo intitulado "La Eficiencia Cubana y la Argentina". Párrafos de ese artículo, dicen así: "Cuba, Sólo en un área de apenas 687 mil acres, produce de azúcar solamente cinco millones de toneladas. Lo que prueba, que el cubano es de una eficiencia incomparable a la de cualquier otro pueblo hispano-americano.

Sobrepasando la exportación argentina que en 1920 llegó a 730 millones de dólares, vemos a Cuba vendiendo para el exterior en aquel mismo año, 794 millones de dólares, o sea 64 millones más que la República del Plata.

DE GOBERNACION

Tranquilidad por la huelga

El Alcalde de Santiago de Cuba, da cuenta que en aquella ciudad existe completa tranquilidad, con relación al conflicto ferroviario.

Herido de bala

El Delegado de la Secretaría de Gobernación en Calabazar de Sagua, comunica, que en el barrio de Cayabena, finca Purio, resultó herido de disparo de arma de fuego, el campesino Florencio, en mano de su cuñado el señor Julián Bravo.

Menor ahorcado

El Agente de la Secretaría de Gobernación, da cuenta de haber aparecido en el término de Banes, un menor ahorcado, que resultó llamarse Miguel Angel Cortinas, de 13 años de edad.

Incendio en Cienfuegos

Se ha comunicado a la Secretaría de Gobernación, que la Fábrica de Jabones Patiño, hubo un principio de incendio, sin que hubiera que lamentar desgracias personales.

Subasta para el presidio

Hoy a las diez de la mañana se celebrará la subasta pública, convocada al efecto, para la adquisición de la estructura de acero de los pabellones del Presidio Modelo de Isla de Pinos.

PROGRESOS URBANOS

LA LIMPIEZA DE LAS CALLES DE LA HABANA SE RIGE DESDE HOY POR UN NUEVO REGLAMENTO, DICTADO AYER POR EL SEÑOR SECRETARIO DE OBRAS PUBLICAS

RESUMEN NUMEROSO DEL LARGO ARTICULADO DEL MISMO

Este Reglamento rige todos los servicios de la recogida de basura y limpieza de parques, calles, portales de tránsito público, aceras, fachadas y solares yermos de la ciudad de la Habana, estando todos estos servicios a cargo de la Secretaría de Obras Públicas.

LIMPIEZA DE LA CIUDAD
(Deberes del vecindario)

Todo vecino o transeunte está obligado a cumplir estrictamente el Reglamento como un ineludible deber cívico, auxiliando al Departamento de Limpieza para que éste pueda obtener llenar perfectamente su cometido.

BASURAS Y LIQUIDOS

Queda terminantemente prohibido arrojar toda clase de objetos, desperdicios y basuras, en los parques, calles, aceras, portales de tránsito público y solares yermos, así como cualquier clase de líquidos, incluso las aguas empleadas en el baldeo. A todo infractor de este artículo se le impondrán dos pesos de multa por la primera vez.

RAMPAS

Se prohibe la colocación permanente de rampas de madera, cuñas o tablones para el acceso de vehículos, y la de "burros" para descargar mercancías, objetos que una vez usados serán retirados rápidamente. Al infractor se le impondrá una multa de dos pesos por la primera infracción.

ANUNCIOS, CARTELES Y PASQUINES

Se prohibe distribuir y arrojar anuncios, tarjetas, prospectos etc., en la vía pública, en las aceras, portales de tránsito público y privado, zaguanes y jardines, tranvías, automóviles etc., y en o desde cualquier clase de vehículos, incluso desde aviones que vuelen sobre la ciudad.

Se prohibe también fijar carteles, anuncios y pasquines en paredes, fachadas, postes o en lugar alguno de la vía pública, a menos que el anunciante esté autorizado. Se exigirá la responsabilidad de esta infracción a los que repartan, distribuyan o fijen los anuncios, etc., así como a las personas, casas de comercio, entidades o quien favorezca la propaganda. Se impondrá una multa de dos pesos a quien lo infrinja.

ESCUPIR Y TIRAR COLILLAS

Queda terminantemente prohibido escupir y tirar colillas de tabacos y cigarros en las aceras y portales de tránsito público. Todo infractor será reprendido por la autoridad o su agente que advierta la falta, sin perjuicio de la penalidad que señalan las ordenanzas Sanitarias.

MATERIALES DE CONSTRUCCION Y ENVASES DE MERCANCIAS

Se prohibe estacionar en la vía pública materiales de construcción, por un tiempo mayor del necesario para su traslado al interior de las fábricas a que correspondan, así como la manipulación o preparación de dichos materiales en la calle. Se prohibe abrir envases de mercancías en las calles etc. Estos envases deberán de ser retirados al interior de los establecimientos tan pronto como sean descargados, dejando el pavimento limpio. En ningún caso podrá quedar ocupada la vía pública después de las seis de la tarde. El infractor será multado con dos pesos la primera vez.

TRABAJOS DE REPARACION EN LA VIA PUBLICA

El material para la reparación de calles etc., o de vías e instalaciones establecidas en ellas, se situará al pie de la obra, protegidas en tal forma que no se esparzan por el viento, lluvia u otra causa. Por incumplimiento de esta disposición será responsable el Administrador de la Compañía o el Ingeniero de la obra, si ésta fuera ejecutada por el Estado, Provincia o Municipio. Al infractor de este artículo se le impondrán cinco pesos de multa por la primera vez.

VEHICULOS ESTACIONADOS EN LA VIA PUBLICA

Los vehículos que por choque u otra causa sometida a procedimiento judicial quédense en la vía pública, no podrán permanecer en ella más de 24 horas, salvo lo dispuesto en la Ley de Enjuiciamiento Criminal.

Los jueces, al conocer los casos, procurarán realizar dentro de ese término (salvo en circunstancias especiales) las diligencias de tasación etc., dando cuenta inmediatamente a la Secretaría de O. Públicas, para que transcurrido este plazo, se retire de la calle el vehículo al lugar que indique su dueño o al Depósito de Obras Públicas.

Los muebles y objetos que por motivo de desahucio se sitúen en la calle no podrán permanecer en ella más de 24 horas. Pasado este término el Departamento de Limpieza recogerá y trasladará los muebles u objetos a los Fosos Municipales.

TRANSPORTE DE MATERIALES

El transporte de materiales de construcción o de residuos que por su naturaleza puedan ser esparcidos por el viento o por trepidación de los vehículos, debe de hacerse de manera que no puedan caer o desparramarse sobre el pavimento, a cuyo efecto los vehículos para el transporte deberán ser a para conducir los materiales, no teniendo roturas ni perforaciones. No se permitirá vayan colmados al extremo que se pueda verter su contenido. Se impondrán dos pesos de multa a los infractores por la primera vez.

FRUTERIAS Y OTROS COMERCIOS

En los establecimientos en que el público tenga que dejar desperdicios, cáscaras, etc., como son las fruterías, ventas ambulantes, expendio de billetes etc., deberán de estar provistos de envases reglamentarios pazado, con tapa de jauste; sus metando obligados los propietarios de esos establecimientos a que por tales causas no se ensucie la calle, etc. Las infracciones serán multadas con dos pesos por la primera vez.

FACHADAS, FABRICACIONES Y SOLARES YERMOS

Todo propietario queda obligado a mantener limpias las fachadas de sus casas. Los andamios para fabricaciones, además de reunir todas las condiciones de seguridad que exige el Reglamento para la ejecución de la Ley de Accidentes del Trabajo, se colocarán en forma que no interrumpan el tránsito y que los materiales no caigan a la calle. El Departamento de Limpieza exigirá la colocación de vallas conforme al modelo que ordene la Secretaría de Obras Públicas. Los propietarios de solares yermos quedarán en la obligación de mantenerlos limpios de basuras y líquidos, y a evitar que la tierra ensucie las aceras. Quedan obligados a cercarlos con arreglo al modelo por la Secretaría de Obras Públicas. Las infracciones serán multadas con dos pesos por la primera vez.

SECCION TERCERA
(Recogida de basuras)

El Departamento de Limpieza de la Ciudad hará el servicio de recogida de basura procedente de todas las casas particulares y de vecindad, inquilinato etc., cualquiera que sea la cantidad que produzcan; y de los comercios, etc., hasta una cantidad máxima diaria de seis envases de tamaño reglamentario. Si excede de esa cantidad, los dueños de las respectivas casas de comercio, industrias, etc., atenderán, para el exceso de seis envases reglamentarios, su propio servicio de recogida de basura transportandola por su cuenta al vertedero.

HORAS PARA LA RECOGIDA

Se hará el servicio de recogida de basura a las horas que previamente se anunciarán al vecindario, avisándole cualquier cambio que se haga en el horario.

ENVASES PARA LA BASURA

Los vecinos están en la obligación de tener en sus casas envases para guardar las basuras que produzcan en ellas durante 48 horas. Los envases serán de zinc o hierro galvanizado, con tada de ajuste; sus medidas interiores no "excederán de 75 centímetros de altura, por sesenta centímetros de diámetro"; su peso cuando esté lleno no excederá de "cinco libras" aproximadamente. No se llenarán completamente para que no se desparrame su contenido.

Queda absolutamente prohibida la extracción en cajones, latas, etc., que no sea por medio de envases reglamentarios, exceptuándose los casos a que se refiere el artículo 20 del Reglamento. Las infracciones se multarán con dos pesos.

RESIDUOS DE HOTELES ETC.

Los residuos o sobras de los hoteles, restaurants, asilos, hospitales etc., se recogerán diariamente por el Departamento de Limpieza cualquiera que sea la cantidad producida; pero no se mezclarán con otra clase de basuras. Para ello se emplearán los envases reglamentarios, debiendo obligatoriamente desinfectarlos todos los días con hipercloruro de cal, sulfato de hierro, etc. La recogida de sobras de cocina, se permitirán a personas o entidades particulares, siempre que tengan autorización de la Secretaría de O. Públicas, previo informe favorable de la de Sanidad. A todo infractor de este artículo se le impondrá una multa de dos pesos por la primera vez.

ROTULACION DE ENVASES

Los envases deberán estar rotulados con el nombre de la calle y el número de la casa a que pertenezcan y con el nombre del propietario.

CONSERVACIO NDE LOS ENVASES

Se mantendrán los envases en buen estado y sin roturas ni perforaciones que permitan la salida de los líquidos. Los vecinos comunicarán por escrito al Departamento de Limpieza las deficiencias en que incurran los encargados de recoger la basura, en el caso de maltrato de envases; el personal tiene el deber de manipularlos con todo cuidado, estando obligado a indemnizar a su dueño si por su culpa quedasen inservibles. A los infractores se les impondrá la multa de dos pesos por la primera vez.

FORMA DE RECOGER LA BASURA

Los envases se mantendrán en las casas hasta que los encargados del servicio anuncien su presencia por el medio adecuado que el Departamento de Limpieza determine, y serán entregados directamente a los obreros encargados de la recogida, quienes los devolverán inmediatamente después de vaciarlos para que sean retirados otra vez al interior del domicilio. En ningún caso se permitirá que llenos o vacíos permanezcan en las calles, aceras, etc. Todo infractor incurrirá en la multa de un peso.

ATADOS DE BASURA

Las basuras que por su tamaño o forma no puedan ser depositadas en los envases, tales como tablas, palos, batidores, hierros, muebles, etc., que se deshechen serán reducidas al menor volumen posible, formándose con ellas pequeños atados que se entregarán a los empleados del servicio. El peso no excederá de cincuenta libras.

ESTIERCOL

El estiercol de las cuadras y caballerizas no será recogido por el Departamento de Limpieza. Los propietarios atenderán por su cuenta y se ajustarán a lo que disponen las ordenanzas sanitarias vigentes.

RESIDUOS DE HOSPITALES, CLINICAS ETC.

Los materiales sanitarios usados y los residuos procedentes de curas de hospitales, clínicas, asilos, lazaretos, casas de salud, etc., deberán de ser incinerados en el interior de dichos establecimientos. En ningún caso deberán de ser mezclados con la basura. Las infracciones se multarán con cinco pesos.

CAJAS COLECTORAS

El Departamento de Limpieza de la Ciudad de la Habana, ha situado en distintas partes de la capital, unos depósitos especiales denominados "Cajas colectoras", destinadas a recoger las basuras procedentes de las limpiezas de las calles, verificadas por los "pickers". Los vecinos o transeuntes no podrán usar las mismas. Toda infracción será multada con dos pesos.

DEPOSITOS PARA TRANSEUNTES

El Departamento de Limpieza, ha instalado un número de envases especiales de hierro galvanizado en los lugares de mayor tránsito, con el objeto de que los peatones puedan arrojar en su interior los desperdicios que ocasionalmente produzcan en la calle. Los vecinos no podrán arrojar basuras en dichos envases, que es de uso exclusivo de los transeuntes. Las infracciones serán multadas con dos pesos.

SECCION CUARTA
(Relación con las Ordenanzas Sanitarias)

Este reglamento que rige un servicio estrechamente relacionado con la salubridad pública debe de ser considerado, en lo que a los preceptos sanitarios se refieren, como parte integrante de las Ordenanzas Sanitarias vigentes. En virtud de ello las multas que se impondrán por infracción de tales preceptos, estarán de acuerdo con lo que determina el Capítulo XXVII de las mencionadas ordenanzas.

DE SANIDAD

DIRECCION DE INGENIERIA

Con esta fecha se remiten a la Jefatura Local de Sanidad, los siguientes proyectos de obras después de haber sido examinados en la Dirección de Ingeniería Sanitaria Nacional.

Pasaje D., entre 6 y 7, manzana 44, Buenavista Redención, Jesús Blanco; doctor Eduardo Anglés, antes Norte, entre I y Steinhart, Dolores G. de Sagola; 5 esquina a Pasaje, D. Buenavista Redención, Serafín García; Lanuza entre 1 y A., Almendares, Columbia, Valentín Rodríguez; Pasaje B., entre 3 y 4, Buenavista Redención, Cirilo Acosta; 16 entre E y F., barrio de Columbia, Juan de Carmo Ocíras; Manzana 18, frente al Parque Miramar Columbia, Aurelio Arredondo.

INGENIERIA SANITARIA

Se han aprobado los planos siguientes: Tejar entre 14 y 17, L. Ferrán; Dolores, netre 11 y 12, Agueda Menéndez, 4 casas; Serafines, entre Vega y Lindero, de J. R. Tejeiro; Santos Suárez, entre Paz y Gómez, de D. C. Veitia; Santa Lutgarda, esquina a Bellavista, de R. García; E. Palma, entre Poey y J. M. Heredia, de C. Perdomo; L. Estévez, esquina a Laguerueta, de J. Hernández; 14, entre 21 manzana 12, Lawton, de J. Argüelles; Serafines 18, de J. Monteagudo; 3a., entre Albear y Lindero, de A. Figueroa; Pasaje A. Duque entre G. y H., Batista, de R González; J. M. Goss, etnrec Milagros y Johnson, de J. Varcárcel; 11, entre Paseo y A., de Hidalgo de Conill; Grak M. Suárez, número 13, de C. A. de la Campa; Vapor, entre Espada y Hospital, de L. Falla Gutiérrez; 11, entre H. y G., de S. Díaz; Patrocinio número 2, de C. y Vizoso; 27, número 342, de L. Prieto; San Luis, entre Mangos y Princesa, de R. Hernández; J. B. Zayas, esquina a General Lacrey, de A. Chaple.

1,G.,B.(64. cmfwypvbgkqj mfwywm

Se han rechazado: solar 20, manzana 6, Reparto Porvenir, de J. Castromil, por infringir el artículo 54 de las Ordenanzas Sanitarias, carece de pasillo al fondo.

LICENCIAS DE ESTABLECIMIENTOS

Se han concedido las siguientes licencias, por la Secretaría de Sanidad: Antonio M. Lazcano, número 100, tienda de aves y huevos; Buenos Aires, entre Florencia y Magnolia, tienda de ferretería; Colón y Daoiz, puesto de frutas; Cerro 855, sedería y quincalla; Oficios 46, almacén de aceites; Sol 119, carbonería; Santa Emilia 69, sedería y quicalla; Avenida Simón Bolívar, 191, restaurant; Cuba 21, comerciantes.

Se han denegado: 15 esquina a Vapor, Reparto Lawton, venta de helados; Acosta 29, tintorería; Cristo 12, figón; General Lee y Mendoza, figón; Leonor y Buenos Aires, carpintero con taller; Real, Puentes Grandes 57, barbería.

AERONAUTICA

RAID AEREO BRUSELAS-KINSHASA (CONGO BELGA)

Los aviadores belgas siguiendo su "raid" Bruselas-Kinshasa llegaron al Cairo procedentes de Atenas, el día 10, habiendo tardado 9 horas en efectuar la travesía de 1,250 kilómetros, o sea una media de 140 kilómetros por hora.

Recordando su anterior recorrido vemos que en tres días efectuaron 3 etapas.

Los aviadores belgas parece pues que tienen la intención de batir los recods y procedentes de velocidad. Salieron el martes de Bruselas pernoctando en Belgrado, de donde salieron la mañana siguiente para dormir en Atenas. El jueves tomaron la dirección del Cairo y seguramente hoy habrán alcanzado la ciudad de Atbara. Como se ve ejecutan un raid a una velocidad y regularidad realmente sorprendentes.

Las etapas realizadas son las siguientes:

9 de marzo.—Bruselas-Belgrado, 1,415 kms.

10 de marzo. — Belgrado-Atenas, 980 kms.

11 de marzo. — Atenas-El Cairo, 1,250 kms.

12 de marzo. — El Cairo-Atbara, 1,450 kms.

O sean 5,090 kilómetros.

Faltan por recorrer:

Atbara-Montgolia, 1,450 kms.
Montgolia-Lissala, 1,350 kms.
Lissala-Kinshasa, 1,150 kms.
O sean 3,950 kilómetros.

Los pilotos Medaets y Verhaegen, y el mecánico Coppens merecen toda clase de felicitaciones, pero no debemos olvidar las dos firmas: Breguet e Hispano-Suiza que les dieron los instrumentos del triunfo.

LA RESISTENCIA DE LOS MOTORES DE AVIACION

Uno de los mayores inconvenientes que presentan los actuales motores de aviación es la escasísima duración.

La vida de un motor oscila, según su potencia, entre 200 y 1000 horas.

Los motores corrientes de 400 a 500 HP. suelen tener una vida máxima de 400 a 500 horas.

Este asunto ha sido preocupación constante, tanto entre constructores como entre técnicos y gobiernos extranjeros.

El Comité francés de propaganda aeronáutica, organizó el primer concurso de resistencia en 1924, habiéndose pues necesitado cerca de 2 años en atribuir los precios y hacer pública la clasificación.

Al organizar esta prueba dotándola de un millón de francos el Comité mencionado, deseaba y esperaba provocar el estudio y creación de motores de 350 a 450 HP. en los que las condiciones de duración y resistencia tan necesarias para el desarrollo de la aviación comercial, serían especialmente estudiados y realizado.

Sin embargo, las dificultades y el tiempo que ello exigiría ha hecho que los constructores presentasen motores del tipo corriente, ligeramente modificados, y parece ser que el concurso no ha dado lugar al estudio completo de un solo motor completamente nuevo, sino que dió tan solo lugar a la adaptación de motores ya existentes o en vías de construcción, al severísimo programa exigido por programa.

Comprendía este:

Una prueba de calificación de 5 horas en el banco de pruebas.

Prueba de 2 horas de vuelo.

Finalmente una prueba de resistencia de 240 horas en 30 pruebas de 8 horas, repartidas en 39 días consecutivos.

Se presentaron 13 motores y los premios se repartieron en la siguiente forma:

Para la resistencia (1.300,000 francos)

1.—El Renault toma directa, 2. Panhard-Levassor, sin válvulas; 3. Renault de multiplicado: 4. Lorraine.

Para el rendimiento (300,000 francos)

1.—Lorraine; 2. Panhard; 3. Renault de multiplicado; 4. Renault toma directa.

LAS PRUEBAS TURISTAS FRANCESAS

LA CARRERA DE REGULARIDAD PARIS-PAU

El A. C. Basco Bernais ha organizado una carrera ceguaridad reservada a los vehículos de cuatro ruedas cuya clasificación se establecerá teniendo en cuenta varias condiciones.

Los participantes toman la salida con el capó y órganos principales del vehículo precintados, no siendo permitida ninguna reparación y por lo tanto no siendo aceptada ninguna pana. Además los concursantes deben realizar promedios fijados de antemano con la obligación de pasar por los controles a horas determinadas.

Figuraban inscritos los 13 siguientes participantes agrupados en cuatro categorías.

Categoría 1 litro 100.—1, Charaudeau (Amilcar); II, Egana (Citroen).

Categoría 1 litro 500.—2, Cure de Percival (Mathis); 5, Allibert (Citroen); 19, Mme. Rose-Itier (Brasier).

Categoría 2 litros.—4, Poublan (Ballot); 9, Gainard (Ansaldo); 16, Glorifet (Sizaire); 17 Garnier (Talbot).

Categoría 3 litros.—6, Mourthé (Talbot); 8, Apprato (Delage); 15, Lefébure (Chenard-Walcker).

Categoría más de 3 litros.—13, Anderson (Packard).

De dichos inscritos dejaron de tomar la salida Poublan, Mourthé y Lefébure haciéndolo por lo tanto tan solo 10 coches.

La primera etapa se disputó sobre el itinerario París-Nemours-Gien-Bourges no originando otro abandono que el de Egana que se equivocó de ruta. El mismo día por la tarde se corrió la segunda etapa sobre el itinerario Burges-Chateuroux-Besines-Simages llegando al final de la misma en tiempo reglamentario Charandean, Cure de Percival, Gaignard, Mme. Rose-Itier, Glorifet, Allebert y Apprato.

La tercera etapa Simoges-Perigneux no ofreció dificultades realizándola si ncontratiempo todos los participantes.

La cuarta etapa, Pedigneux-Mussidan, Liburne-Bordeux fué más dura para los concursantes algunos de los cuales no pudieron llegar al final de la misma dentro del tiempo reglamentario. Cure de Percival, con Mathis y Mme. Rose-Itier con "Brasier" no lograron clasificarse.

EL "ESPERANTO" EN LA AVIACION

El tercer Congreso Internacional de Aviación en Bruselas aceptó la siguiente resolución:

El Congreso, considerando los grandes servicios, que en las relaciones internacionales puede proporcionar a la aeronáutica la lengua auxiliar Esperanto, decide, se forme una comisión internacional definitiva para estudiar las ventajas y proponer los trabajos decisivos para introducir y propogar el uso del Esperanto como idioma técnico de la aviación.

La comisión la forman los señores Torres y Quevedo, miembro de la Comisión por Cooperación Intelectual de la Liga de Naciones, coronel Paul Renard, comandante Emilio Herrera, Henri Kapferer, E. Archdeacon, famoso y conocido deportista francés, M. Rollet de l'Isle, jefe ingeniero de hidrografía de la marina francesa.

RETENGA ESTA NOTICIA EN SU MEMORIA:

Los tres grandes acontecimientos del año son:

El vuelo del Comandante Franco

La conquista del Polo por Amundsen

y los triunfos que obtiene la Calle OBISPO.

Bueno sí; Caro, no;
Compre en Obispo

PARA LAS VIAS DIGESTIVAS :: VIAS URINARIAS :: ARTRITISMO
Envasada solamente en los manantiales situados a 800 pies sobre el nivel del mar en el pueblo más sano y más pintoresco de Cuba

CORRESPONDENCIAS E INFORMACIONES DE PROVINCIAS

REMEDIANAS

Mayo 10.

A ESPAÑA

Los muy queridos y bien conceptuados vecinos Don José García y García, y Don Esteban Martínez Serrano, comerciantes de esta plaza, fueron objeto ayer domingo de cariñoso almuerzo de despedida, organizado por los buenos amigos Don Rogelio Ulibarri y Rodríguez, Don José María Pertierra, al que asistieron numerosas personalidades de nuestra sociedad. Don José García va a Somado de Pravia, su villa natal, proponiéndose pasar le verano en la pintoresca región asturiana, concurriendo a las fiestas de San Pedro el 29 de Junio en Soto del Barco, y a las de Santa Ana en el Mariño y la Concha de Artedo el 26 de Julio.

Don Esteban Martínez, ex-Concejal de este Ayuntamiento, al que acompañan su distinguida consorte, la virtuosa remediana Angélica de Rojas y sus cariñosos hijos, fijará su residencia en Barbadillo de Herreros, Burgos, donde atenderá los intereses de su familia que, radican en el partido judicial de Salas de los Infantes.

Muchas felicidades a los estimados viajeros.

COLEGIO DE ABOGADOS

Por elementos de nuestro foro, se proyecta la constitución del Colegio de Abogados de Remedios, cuyo partido judicial cuenta con cuarenta y tres Letrados en ejercicio.

En esta provincia existen Colegios en Santa Clara, Cienfuegos y Sagua la Grande, y con el de esta ciudad serán cuatro.

MR. LIAO NGANTOW

Saludamos con el mayor gusto al nuevo Ministro de China Mr. Liao Ngantow, y a su distinguida esposa señora Ida Liao, con cuya amistad nos honramos, que fué recibido recientemente en audiencia pública por el Honorable Jefe del Estado.

Mr. Liao, Director del Negociado Consular del Ministerio de Estado en Pekín, Jefe Superior de Administración Civil, condecorado con valiosas cruces e insignias de Gobiernos Europeos, es de los más antiguos y expertos funcionarios de las carreras consular y diplomática; habiendo servido con singular competencia diversos cargos en esa capital, donde se hallaba como Vice-Cónsul en 1892 cuando las grandes fiestas del Centenario del Descubrimiento de América; Cónsul General en 1902 cuando la inauguración de la República; Secretario de Legación y Encargado de Negocios ad interim hasta 1910; Delegado del Gobierno Imperial de China ante el de Su Majestad Británica en 1911 en el crucero Hai-Chi, y actualmente Enviado Extraordinario yMinistro Plenipotenciario de la República de China en Cuba.

TARDE ESPAÑOLA EN LA UNIVERSIDAD

En el Aula Magna de la Universidad Nacional, bajo la dirección del Doctor Salvador Salazar y Roig, eminente Catedrático Titular de Historia de las Literaturas Modernas Extranjeras, se celebraron las fiestas de la Dramática Española, los días 5, 6 y 7 de los corrientes con grande y escojida concurrencia.

La ciudad de Remedios, estuvo brillantemente representada en esos actos culturales, por sus estudiosos hijos señorita Rosa María Trejo y Lara y Roberto Iglesias Cartaya, alumnos sobresalientes de la Escuela de Filosofía y Letras, quienes pronunciaron atinadas conferencias sobre Don José Zorrilla y Lope de Rueda, siendo justamente aplaudidos por el desenvolvimiento conque abordaron la gran tribuna universitaria; y por la claridad y precisión con que desarrollaron sus oraciones.

Muy aplaudidos también fueron los profesores de piano y violín señores Carlos Fernández Vilá y José Valls, por la exquisita maestría con que alegraron el ambiente del gran recinto universitario, interpretando la clásica música española.

NATALIA HERRERA DE VAZQUEZ

Con gran satisfacción consignamos el hallarse en vías de restablecimiento, después de haber sido operada por el reputado Dr. Nogueira, la estimada señora Natalia Herrera y Torres, esposa del acaudalado comerciante de Caibarién don Bernardo Vázquez Cobas.

FLORES DE MAYO

Las señoritas Argelia y Dulce María González Gallardo, camareras de la Inmaculada Concepción de Nuestra Señora, auxiliadas de la señora Teresa Alvarez de Pérez y de las señoritas Gloria y Josefina Alvarez Gómez, han sido muy celebradas por los fieles que concurren a la Iglesia en estos días venturosos consagrados a la devoción a la Virgen María, por haber arreglado artísticamente el altar donde se venera a la Milagrosa Imagen.

Todas las flores que se producen en esta ciudad son consagradas al culto divino.

DE TEATRO

Gran entusiasmo se advierte para el abono a las cuatro funciones quedará en nuestro coliseo, la Compañía española de alta comedia que dirijen los aplaudidos actores señora Evangelina Bravo y Gerardo de Nieva.

Igualmente hay deseos de oir al pianista señor Jesús Chiavelli.

Todos estos artistas vienen precedidos de elogios, como el cuadro de variedades Hermann-Morita, que últimamente nos visitó.

MONUMENTO AL GENERAL CARILLO

El monumento al Mayor General Francisco Carrillo y Morales, ex-Vice Presidente de la República, cuya erección acaba de aprobar la Cámara de Representantes, votando el crédito necesario para ello, trátase de emplazar en el Parque Martí de esta su ciudad natal, en el lugar que ocupa la glorieta.

Atentos al ornato público, y como lugar histórico, debería erigirse la estatua en la esplanada Noroeste de dicho parque, dando la espalda al Café Apolo, en cuyo sector convergen todas las entradas a esta ciudad.

MOVIMIENTO MERCANTIL

Por escritura ante el Notario de este Distrito Doctor Julio Iglesias Cartaya, el señor Francisco Pérez Martín ha transferido al señor Jesús Cueto y Díaz, el acreditado establecimiento de tienda mixta, Gonzalo de Quesada número veinte y dos.

ENTREGA DE PROTOCOLOS

El Lcdo. Antonio Avalle y Brunel, Notario de esta ciudad, ha salido para Pinar del Río, para entregar los protocolos que tenía a su cargo, al doctor Cañas.

Armando Iglesias CARTAYA.

DE AGUACATE

EL BAILE DE LAS FLORES EN LA COLONIA ESPAÑOLA

Muy concurrido y animado resultó el tradicional baile de las flores efectuado en la noche del 9 del actual, como habíamos anunciado, en los amplios y elegantes salones de la Sociedad Hispana.

Por doquiera que dirigíamos la mirada no veíamos más que flores y elegantes y simpáticas damitas de nuestra buena sociedad.

Artística montaña levantada en un testero del salón principal de la Colonia Española. En el grabado aparece su autor

La entrada principal formaba un arco de flores de gusto exquisito. Al lado izquierdo del salón se destacaba una artística montaña figurando un rincón de España con su fuente luminosa y surtidores en cuatro pilastras coronadas por farolillos dando luz al bello paisaje formado por las rocas tejidas de yedra, campanillas e infinidad de flores.

Rústicos maceteros se hallaban al rededor de lirios, jazmines, crisantemos y azucenas formando un magnífico conjunto, siendo todo ello obra de un artista tan modesto como competente: el señor Alfayyate.

El jardín "El Alba", de Matanzas, obsequió a la Presidenta del Club Femenino, señora Manuelo A. de Mascaró, con un cesto de flores, que ella espontáneamente regaló a la sociedad, siendo distribuidas las flores entre los bailadores.

Fué sorteado entre las señoritas un magnífico regalo de la sociedad, habiendo sido la agraciada la simpática María Josefa Jorge, poseedora del número 33.

El baile empezó a las nueve bajo los acordes de la orquesta del reputado profesor matancero señor Elpidio Soto, que cumplió el programa a satisfacción de la Directiva.

A las dos de la madrugada dejamos el salón, imperando allí la alegría y el buen humor.

Se nos informa que pronto piensa dar la Colonia una velada, dirigida por el inteligente y entusiasta señor Tomás G. Tuya, que tantos simpatizadores tiene en esta sociedad, entre los que se encuentra el Cronista.

NECROLOGIA

Intenso dolor nos ha causado la noticia del fallecimiento en la Habana de la señora Rosa Olivet, madre amantísima de la señora Rosaura Hernández de Bilbao.

Al enviar a sus familiares nuestro más sentido pésame, pedimos a todos que tengan resignación, uniéndonos al justo dolor que en estos momentos les agobia.

PROCLAMACION DE CANDIDATO

El día 9 del actual se reunió el Ejecutivo del Partido Liberal para elegir su candidato a la Alcaldía de este término, habiendo sido designado por mayoría de 22 votos el señor José M. Acosta, hijo de esta localidad.

El Dr. Pablo Díaz, Delegado a la Asamblea, recomendó en un brillante discurso a sus correligionarios que acatasen los acuerdos tomados y trabajasen unidos, para que en las próximas elecciones lograsen el triunfo del Partido Liberal en este término municipal.

El señor Acosta dió las gracias a todos, ofreciendo laborar de acuerdo con los intereses del Partido. Mi sincera y cariñosa felicitación al atento y culto amigo por haber logrado conquistar su primera aspiración.

Fernández Hoyos,
Corresponsal.

DESDE GUANTANAMO

LA ACADEMIA MUSICAL "ORBON"

Con la mayor animación y el más completo entusiasmo, se han celebrado en esta ciudad los exámenes de fin de curso en la Academia Musical que dirige con tanto provecho como celoso empeño el reputado maestro señor Miguel Fernández Sarrías.

Véanse sus halagadores resultados al final de esta información.

Tuvo lugar en el Teatro Fausto una admirable y hermosa velada de arte, con que las alumnas de dicho acreditado plantel de enseñanza cerraron magistralmente las labores anuales de sus estudios.

Hallándose el elegante coliseo lleno de bote en bote, y ocupando sus palcos y lunetas lo más escogido y selecto de la buena sociedad local, sobre todo, por lo que al bello sexo se refiere, aunque fué para ello un obstáculo punto menos que insuperable el pertinaz temporal de lluvia reinante esa noche.

Se abrió la fiesta con el himno a la bandera de la Academia, cantado por el coro de todas las alumnas, siguiendo un monólogo admirablemente recitado por el niño Eudaldo Ruiz.

A continuación, un variado acto de concierto de amenas selecciones de mandolinas y lauds por las simpáticas hermanas Rosario, Fantina y Libertad Ros, con el joven Manuel Marcos, mas primorosas ejecuciones de escogidas piezas clásicas, por las señoritas Rogelia Fuentes, Emma Montes de Oca, Nena Solá, Petra Seisdedos, Pura María Amador, María Consuelo Marcos, María Josefa Rodríguez, Dolores Bussé, Isabel Bertrán, y Angela Marqués, que demostraron en el piano, y a solas, y a cuatro manos, la solidez y aprovechamiento de sus estudios. Mereciendo especial mención la angelical y simpatiquísima Angelita Marqués, que en este acto, como en el examen donde fué graduada de profesora, demostró sus altas dotes y felices disposiciones para el cultivo del arte de la música, al que con noble empeño ha dedicado todas sus energías, habiendo triunfado en toda la línea, por lo que muy efusivamente la felicitamos.

El conocido y joven comerciante de esta plaza, señor Francisco Bussé, lució su hermosa voz de tenor, cantando primorosamente fragmentos de las zarzuelas "El Dictador" y "Los Gavilanes", acompañado al piano por la señorita Marqués y la última de estas obras en unión del coro general de señoritas, ataviadas con bellos trajes apropiados.

Los niños María y Miguelito Fernández García, hicieron las delicias de la concurrencia con un lindo dueto cómico en el que derrocharon gracia y soltura, recitando y cantando, y que mereció los honores de la repetición.

Lo mismo que las precoces y lindas nenitas Trinidad Mellado Dabadié y Mercedes Prendes Olivares, con un notable número titulado "La Muñeca Nueva", música de Fernández Sarrías y letra de un autor local, que fué celebradísimo, demostrando ambas a pesar de su corta edad, sus prodigiosas dotes para la escena y para el canto.

"Arco Iris", número de variedad moderna, valió un rotundo éxito a la distinguida señorita Petra Seisdedos Castro.

La que obtuvo otra señalada victoria en compañía de las señoritas Marcos, Bertrán, Solá, Crespo y Domínguez, con aristocráticos bailes de salón a la luz de coloridos focos.

La comedia dramática "La Hija del Mar" gustó mucho, por su esmerada interpretación a cargo de las señoritas mencionadas y de la inteligente niña María Fernández, hija del director de la Academia, que se distinguió notablemente en el difícil papel de la protagonista de la obra.

Con motivo de las honrosas distinciones que los gobiernos de España y Cuba han conferido al eminente maestro Orbón, las alumnas le rindieron un cariñoso homenaje, entregándole un artístico pergamino, obra del doctor F. Villalón Boza, director de la Academia "Villalón", pronunciando un elocuente discurso alusivo al homenaje la señorita Isabel Rigual, que fué muy aplaudido y contestado en nombre del maestro Orbón, con verdadero acierto y oportunidad, por el secretario del Conservatorio, señor Fernando G. Aday, dando las gracias a las alumnas y a la concurrencia.

Obteniendo también un señalado éxito en la dirección escénica de la velada el distinguido joven señor Andrés Junquera.

El genial virtuoso y queridísimo amigo Benjamín Orbón, electrizó al auditorio, ejecutando admirablemente en el magnífico piano de cola de la Academia, una magistral y primorosa selección de aires españoles, oyendo una prolongada y entusiasta ovación.

Siendo también ovacionados todos cuantos tomaron parte en el escogido programa de tan cultural fiesta.

Por la que merecen las más sinceras felicitaciones, el incansable maestro y querísimo amigo Miguel Fernández Sarrías, sus aplicadas alumnas, y sobre todo el gran Benjamín Orbón, la que con esta velada y las calificaciones obtenidas en los exámenes de este año, al igual que en los anteriores, ha quedado palmariamente demostrada la eficiencia y ópimos frutos de la enseñanza musical de la Academia de su ilustre nombre y demás Academias incorporadas a la misma.

CLASIFICACIONES

Piano

Curso preparatorio. Melva Boix, sobresaliente. Primer curso. Dolores Lavín, sobresaliente. Eva Casyllo, sobresaliente. María A. Campos, sobresaliente. Alicia González, notable. Zaida Pérez, notable. Alicia Rodríguez, notable. Calixta Castillo, sobresaliente. Olga E. Campos, sobresaliente.

Segundo curso. Micaela Cardona, notable. Virginia Puigmiró, sobresaliente. Clara Iturralde, notable. Clara Creagh, aprobado. Laura María Amador, notable. Cardenia Guillama, notable. Elena Moreno, aprobado. Trinidad Mellado, sobresaliente. María Mir Torres, sobresaliente. Ena Balandrín, sobresaliente. Mercedes Prendes, sobresaliente. Leila Simón, notable. María Fernández, sobresaliente. Lidia Figueras, bueno.

Tercer curso. María Segurado, notable. Zoila Bosch, sobresaliente. Virginia Barcia, sobresaliente. Carmen Figueras, sobresaliente. María C. Santiesteban, notable. Emilia Mallo, sobresaliente. Daría Fernández, sobresaliente. Adela Rodríguez, sobresaliente. Dolores Vall-llosera, sobresaliente, Iluminada Machirán, sobresaliente. Rosa Raurell, aprobado. Emma Viera, sobresaliente. Julia Vidal, sobresaliente. María T. Luna, sobresaliente. Trinidad Mellado, sobresaliente. Leila Simón, notable. María Mir Torres, sobresaliente. Zoila Sanz, sobresaliente. Juana Aras, notable.

Cuarto curso. María Segurado, bueno. Olga Valera, sobresaliente. Aurora Funcia, sobresaliente. Bertha Reguera, notable. Raquel Reguera, sobresaliente. Carmen Soto, bueno. Matilde Salazar, sobresaliente. Hortensia Solá, sobresaliente. Ana E. Martínez, sobresaliente. Leonor Rubinet, notable.

Quinto curso. Sara Parús, sobresaliente. Emma Guillama, notable. Rosario Guillama, aprobado. Eloisa Gil, notable. Modesta Soto, bueno. Ana A. Luna, sobresaliente. Ana E. Martínez, notable. Cristina Gravier, notable.

Sexto curso. Delia Beltrán, sobresaliente. Ana Luisa Prieto, sobresaliente. María Campos, sobresaliente. Emma Montes de Oca, bueno. Dolores Bussé, sobresaliente. María Consuelo Marcos, sobresaliente.

Séptimo curso. Rogelia Fuentes, notable. Inés María Giró, sobresaliente. Angela Marqués, sobresaliente.

SOLFEO

Primer curso. Melva Boix, sobresaliente. Dolores Lavín, sobresaliente. Eva Castillo, sobresaliente. María de los Angeles Campo, sobresaliente. Alicia González, sobresaliente. Calixta Castillo, sobresaliente. Olga E. Campos, sobresaliente. Virginia Puigmiró, notable. Cardenia Guillama, notable. Clara Creagh, sobresaliente. Elena Moreno, sobresaliente. Lidia Figueras, sobresaliente. Zoila Bosch, sobresaliente. María C. Santiesteban, sobresaliente. Emilia Mallo, sobresaliente. Dolores Vall-llosera, sobresaliente. Iluminada Machirán, sobresaliente. Rosa Raurell, sobresaliente. Zaida Sanz, sobresaliente, Hortensia Solá, sobresaliente, José Alvarez, sobresaliente.

Segundo curso. Emma Vier, sobresaliente. Julia Vidal, sobresaliente. María Segurado, notable. Bertha Reguera, notable. Raquel Reguera, notable. Rufo de Armas, sobresaliente. Sara Parús, aprobado.

Tercer curso. Olga Valera, notable. Emma Guillama, notable. Rosario Guillama, notable. Delia Beltrán, sobresaliente. Ana Luisa Prieto, sobresaliente. Emma Montes de Oca, notable. Dolores Bussé, sobresaliente. Rogelia Fuentes, notable. Concepcion Pachot, sobresaliente.

GLOSANDO LA VIDA

(Por Manuel H. Hernández)

Doña Eva Canel.

Su nombre solamente puede llenar, con el exquisito perfume de su saber, las mal urdidas prosas de estas cuartillas...

Somos admiradores de esta eminente escritora tiempo ha, desde que nacía nuestra devoción por las otras plumas del DIARIO. Sabíamos de sus gloriosas campañas libradas en toda la América Latina, en su sed de justicia, en su afán de hacer una sociedad más pura, en su ardiente fé cristiana para reconstruir un tanto la Patria de los hombres que quería Cristo... exponiendo más de una vez su propia vida... Y, ¡una mujer! ¡Oh espíritu superior que tan majestuosamente te elevas por las cimas prodigiosas del talento, dándonos el más bello mentís en el tan decantado sexo débil...

No hace mucho tuvimos noticias de su ingreso en negocios de farándula, esa novia del arte tan fascinadora desde platea como ingrata y esquiva a través de bastidores y bambalinas... aunque la víctima se llame empresario y no artista...

¡Quién lo iba a decir. Doña Eva en esos trotes, con sus años de experiencia, su vida!... Sin embargo, ahí la tenéis, amigo, batiéndose como una tigresa heroica frente a sus eventualidades económicas de mujer sin fortuna y con unos cuantos nietecitos que le piden el pan nuestro de cada día!...

¡Bendita abuelita, qué santo modelo de abnegación y siacrificios nos ofreces! ¡Cómo nos oprimía el corazón aquella crónica que escribiera ha poco desde Placetas!... Adivinamos en cada frase una querella lastimera.

Su triunfo había sido definitivo en la Habana. Mas, en el interior de la República, solamente la clase escogida y culta (las excepcionales y minúsculas minorías de nuestra Cuba), ofreció un regular apoyo a la mujer maestro.

Fué una de esas tardes pasadas, cuando estrechamos por vez primera su mano franca y leal, esa mano añeja que tantas veces se ha extendido ora para levantar amorasamente al caído, ora para esgrimir su cáustica pluma, como espada de fuego que siempre fuera a fondo, contra las miserias sociales.

Nos habíamos reunido con nuestro buen amigo Manolo Ballina, amigo ya de doña Eva y encargado de las presentaciones. Hallábase la ilustre escritora frente a una modesta mesita hotelina que usaba a guisa de escritorio (la de Cervantes debió ser más modesta), y nuestra imaginación, siempre creadora y atrevida, porecía adivinar alguna pintura humana surgiendo de aquella pluma taumaturga y genial...

—Para visitarme, cualquiera hora es siempre excelente. Tengo sumo placer en ello...—Y, casi sin transición nos dice: —Me parece que fuera estamos más cómodos. Me siento algo disgustada: se me ha enfermado mi dama de compañía. Suponga usted...

Supusimos, en efecto.

—¿Qué tiempo le acompaña su dama, Doña Eva?...

—Veinte y tantos años. Una compañera verdaderamente ejemplar—nos dice—.

—Ciertamente...

Admiramos este ejemplo de rara identificación y fraternal cariño entre dos mentalidades tan desiguales.

—Doña Eva es muy "campechana"—observa Ballinita.

—No,—corrige la escritora—como campechana... yo no soy campechana... El campechanismo, como se interpreta en Cuba...

—Tiene diversas acepciones el vocablo—nos atrevemos a decir.

—Eso es.

Ballinita encontró oportuno no terciar en defensa en su pintoresco epíteto...

Doña Eva dá rienda suelta ahora a su charla espontánea, viva y desbordante como una catarata de erudición. Nos habla de sus luchas por el ideal católico, por la fraternización de la raza, de esa raza hispana que lleva en su sangre la religión, el fuego y la poesía de los Pelayos y los Rodrigos del Vivar.

Era en la Argentina. Más de una vez llegaron a sus oídos los "mueras" de las tribus inconscientes y voraces que ella interpretaba como un homenaje de gloria, quizás en la convicción de que el honor auténtico va amasado siempre con amarguras y sacrificios...

Notamos en el acento de sus palabras y en su rostro un rictus de tristezas lejanas e indefinibles que sólo ella podría traducir allá en el fondo de su alma íntima...

Creímos oportuno matizar (como en las comedias) sus tristes nostalgias con algunas bromas que ella, con una fina cortesía, no halló de mal gusto.

Pero en anécdotas chistosas, no hay quien gane a Doña Eva. Y, rigurosamente históricas. ¡Ha vivido tanto la vida esta mujer!...

Nos cuenta, que cierta vez un buen señor, aspirante a poeta, le entregó un cuaderno de versos que quería publicar creyendo indispensable le diera su autorizado parecer.

—¿Parecer sincero?

—Sí—contestó el hombre de los versos.

—Pues, mire Vd., que están muy malos, señor. ¿Tiene Vd. esposa?

—En España...

—Pues todavía es tiempo de evitar la consumación del delito. La impresión de "eso" le costaría doscientos pesos... Cómprele dos trajes de a cien duros a su señora y habrá dado Ud. una nota simpática. Créame que ella se lo agradecerá mucho. Lo otro, nó. No es posible, no lo dude..."

—Y, saben Vdes. lo que hizo aquel cabeza de rábano?...

—Publicar los versos—acude Ballina.

—Eso y algo más grave. No solamente publicó sus "ñoñerías" líricas, sino que invocó mi nombre como estandarte de triunfo.

—Ya es audacia...—argüimos.

—Y la paliza que me dieron luego los compañeros de Prensa, al suponer que yo había apañado aquello!...

Poco a poco notamos que la charla se encaminaba ahora hacia sus obras.

Doña Eva Canel cultiva varios géneros literarios, destacando su personalidad en el periodismo y en la dramática. Hace poco—nos refería—que, aventajando al mismo Lope, un sainete suyo había pasado en menos "de horas veinticuatro, de las musas al teatro".

Sus obras más notables son: "El Indiano", "La Abuelita" y "La Mulata". En todas encontramos tipos tan robustos como ese Indiano de América tan lleno de humanidad y... de dinero.

Nuestra visitada no se agota, sigue su chorro de charla cantarina hasta dar con una conferencia que había de pronunciar en la Colonia Española. Sentimos cosquillas por conocer el tema.

—Algo sociológico... de interés actual... No sé...

En ese instante, una vanidad de emulación, muy humana en los que como nosotros, somos aún bisoños en el manejo de la pluma, nos hizo comunicarle que también escribíamos en el DIARIO, así como la ofrecimos nuestra humilde biblioteca.

A lo primero nos hizo un gesto agradable. A lo segundo, una fina protesta de no servirle para nada las obras de consulta.

Medio amoscados, caímos en que el talento de Doña Eva ya se encuentra, como dicen por ahí, fuera de los libros.

Era ya bastante, consultamos el reloj y con sorpresa notamos que habían pasado más de dos horas.

No sabíamos hacer mútis, pero un bando de chiquillas lindas como amapolas nos deparaba el momento.

—Tengo parientes por doquier, son mis sobrinitas que viven en Piedrecitas—nos dice la ilustre escritora, despidiéndonos con los mismos extremos de la llegada, sin fastidios simulados... sin "poses" de pseudo sabio...

¡Cómo nos hizo saborear cosas del espíritu esa Doña Eva, tan fuerte aún, tan sabia y tan simpática!...

¿Verdad, amigo?

Camagüey, abril 27 de 1926.

(Nota:—Este trabajo fué enviado desde marzo pasado; perdido probablemente por los trastornos de la huelga).

DE TACO TACO

Mayo 9.

UNA RIQUEZA MINERA EN PERSPECTIVA

Por una casualidad nos encontramos en el pintoresco pueblo de San Diego de los Baños en el hotel "Cabarry" a nuestro distinguido amigo el señor Francisco Suárez Canella, antiguo vecino de esta localidad en la que radican además de valiosas propiedades urbanas, sus afamadas fincas tabacaleras y cañeras, "Aspiro" "Pañuelón" y "Santa Teresa"; en la actualidad el señor Suárez reside en la Habana y es gerente de la sociedad, Suárez, Montadas y Ca. almacenistas de tejidos y confecciones.

Después de breves momentos de amena charla nos manifestó el Sr. Suárez que, había aprovechado su corta estancia en San Diego, para inaugurar los trabajos de exploración de la mina de cobre "Santa Florentina", que radica en aquellas inmediaciones, propiedad de la Compañía minera de igual nombre, de la que es él Presidente.

Conocíamos los lisonjeros éxitos obtenidos por la compañía en los reconocimientos del sereno de la mina, y el favorable informe emitido por el competente Ingeniero Sr. Jordá quien comprobó la existencia de cinco filones de mineral, pudiendo apreciar en algunos de ellos gran cantidad de cobre e indicios de oro y platino.

Comprendemos la importancia que puede tener esta empresa para la prosperitad y riqueza de esta zona, pues de seguir correspondiendo las calicatas que se están practicando, pronto tendremos en la provincia de Pinar del Río, la segunda mina de "Mata-Hambre", con el consiguiente beneficio para esta empobrecida comarca que está grandemente afectada como otras muchas por la actual crisis.

Rogué al Sr. Suárez, que me hiciera algunas declaraciones para ser publicadas en el DIARIO DE LA MARINA, referente a los proyectos a desarrollar por la compañía que tan dignamente preside.

Y accedió gustoso nuestro buen amigo, diciendo:

Se trata del DIARIO del que fuí el primer suscriptor en esa localidad y buen amigo del señor Rivero (Don Nicolás) y no puedo menos de complacerle.

—¿.....?

Es natural que le cause a usted admiración verme metido en asuntos mineros de lo que no entiendo gran cosa; pero dado mi hábito de meterme en todo (menos en lo que no me importa), parece natural que así suceda. Creo que es el único negocio que me faltaba por emprender. Apesar de mis muchas ocupaciones, a instancia de los demás componentes de la compañía es poseedora de una verdadera mina y que no se trata de uno de esos cuentos que tantos conocemos. Usted sabe señor Corresponsal, que yo no sirvo ni me presto para engañar a nadie; los expertos a que me refiero han podido comprobar en una pequeña exploración varios filones, entre ellos alguno con apreciable cantidad de mineral de cobre, ya de verdadero valor comercial.

¿.....?

Tenemos en la actualidad más de una proposición por parte de distintas compañías americanas para la explotación de este negocio; pero no puedo asegurarle a usted, si serán tomadas o no en consideración; desgraciadamente aquí ya es un hábito el contar para todos los negocios importantes con americanos. Tal parece que nunca podremos caminar sin andadores, y que tendremos que seguir dándole a nuestros vecinos la parte del león en nuestro patrimonio, si Dios no lo remedia.

¿.....?

Por el momento la compañía no está interesada en la venta de acciones, los gastos que en la actualidad se hacen por trabajos de exploración, los sufragamos los directores, y si, como esperamos, la probabilidad se convierte en halagüeña realidad, será llegada la hora de saber si se podrá hallar dinero cubano para una empresa netamente cubana, o tendremos que seguir la cómoda y perniciosa costumbre de enajenar lo mejor de nuestro terruño por un plato de lentejas. Mientras tanto esperemos y confiemos en que la Santa Florentina será un verdadero emporio de riqueza, donde ganarán el pan numerosos obreros, y entonces la zona de San Diego además de saludable por sus baños maravillosos, será una rica zona por sus minerales.

Nos despedimos del señor Suárez Canellas, no sin antes darle las gracias por sus manifestaciones llenas del más grande amor a los negocios y felicitándole por su total restablecimiento con las salutíferas aguas de San Diego de los Baños.

D. SANDIN.

DE JAGUEY GRANDE

RECITAL DE MANDOLINA Y GUITARRA

En la noche del 5 tuvimos oportunidad de admirar la hermosa labor de los diletantti S. J. Iglesias y Domingo Medina, concertistas cubanos muy aplaudidos en la capital y otras ciudades de Cuba.

En la morada del distinguido galeno doctor Rodolfo Ipiña y su joven y bellísima esposa, señora María Cristina Rodríguez de Ipiña, tuvo lugar, la referida noche, el recital ofrecido por los señores Iglesias y Medina, y dedicado por los esposos Rodríguez-Ipiña a las señoritas del Barrio Criollo de la Verbena del 2 de mayo.

He aquí el programa desarrollado por el citado duetto:

1.—Selección de la ópera "Traviata".

El Pabellón Español de la Verbena del 2 de Mayo. Al centro, en alto, el señor Víctor Suárez, Director del Barrio. Al frente, concurrentes a la Verbena.

(Foto. Ignacio Cheang.)

2.—Vals "Una lágrima".

3.—Marcha Militar Española dedicada por los concertistas al Corresponsal Especial del DIARIO DE LA MARINA, señor Antonio Hernández Espinosa de los Monteros. En esta preciosa obra se oyen, claramente, toques de corneta, redoblante y llamada.

4.—Jota de la zarzuela "La Madre del cordero", ofrecida a la firmante, bella composición musical que principia por un pasa-calle oído a distancia, percibiéndose al principio tan ténues sonidos, que parece increíble salgan de las cuerdas de dos instrumentos. A petición del doctor Arcocha, se repitió.

5.—Danzón "El Reverbero", compuesto por el señor Iglesias (aplaudidísimo).

6.—Paso doble "La Giralda".

7.—Danzón "La Chaparrita".

8.—Poupourrit Criollo, linda composición; distintas piezas de música popular cubana prestan sus alegres notas para deleitar en esta obra.

9.—Danzón "Despierta, Chiquilla".

10.—Capricho "El trino de un pájaro", selecta pieza de concierto donde creemos oír realmente el canto de un ruiseñor.

El auditorio quedó gratamente impresionado de la ejecución musical de los artistas Iglesias y Medina, conviniendo en que es justa y merecida la fama que le rodea.

El doctor Ipiña y su esposa, con la delicadeza que les caracteriza, obsequiaron con esplendidez a sus invitados, primeramente con exquisitos licores y más tarde con ricos sorbetes, acompañados de flanes y cerezas, y servidos en la terraza de su mansión, donde una espléndida Ipomea extendía sobre nosotros un pabellón de verdura, formando contraste con los ramilletes de azucenas y rosas que nos brindaban allí su fragancia.

La concurrencia salió, a la media noche, altamente complacida, tanto por los deliciosos momentos de la selecta música, como por las atenciones del caballeroso y sociable doctor Ipiña y de su interesantísima consorte, dama habanera de grandes atractivos.

Las señoras presentes, a más de la dueña de la casa, eran:

Vivina Díaz viuda de Díaz; Josefita Díaz viuda de Arcocha; Ramona Vega de García Rubí; Lutgarda de las Llanas de Ipiña, y Victoria Paz de Arcocha.

Señoritas: Julia Pérez, Edelmira Martín, Cira Bagés, Lilia Suárez y Gloria Calderón, lindas damitas en cuyo honor se celebró este simpático festival; y Maricusa Díaz.

Caballeros: Presidiendo la fiesta el dueño de la casa doctor Rodolfo Ipiña; y luego los doctores García Rubí y Lázaro de Arcocha; más los señores Hernández Espinosa de los Monteros, Víctor Suárez y Andrés Villar.

No cerraré esta crónica sin hacer mención de un detalle interesante: durante los intervalos entre las piezas musicales, estuvimos observando ciertos objetos que excitaban la curiosidad. Eran los trofeos de caza del doctor Ipiña, hábil cazador, tales como mandíbulas de cochinos jíbaros con incisivos de diez o doce centímetros de largo, volteados y afiladísimos; mandíbulas de cocodrilos de más de medio metro de longitud, cocodrilos disecados, etc., todo lo cual nos recordaba las noticias de sus cacerías por la cercana Ensenada de Cochinos, poniendo a prueba su valor.

Grupo de señoritas vendedoras del Pabellón Chino de la Verbena del 2 de Mayo, que tan extraordinario éxito alcanzó. Al centro, la señora Travieso de Ramírez, que las representó.
1—Aracely Martín.—2 Rosa Travieso.—3 Lilia Barrena. 4 Lilia Alfonso.—5 Eloísa Ortiz. Falta la señorita Maruca Barrena, alma-máter del Barrio Chino, a quien se debió principalmente la gran recaudación del barrio.

Señores que formaban la Comisión de festejos en la hermosa verbena recientemente celebrada. Manuel Ramírez, Víctor Suárez, Pedro R. Rodríguez, Andrés Villar.

Y para serrar, reiteraré desde el DIARIO DE LA MARINA mi felicitación al matrimonio señora María Rodríguez de Ipiña y doctor Rodolfo Ipiña, por el buen éxito de la fiesta inolvidable.

Blanca Rosa Arán de Hernández.

DEL MARIEL

Mayo 10

LA BANDA DE MUSICA

Dentro de breves días se inaugurará la suspirada "Banda de Música" en nuuestro simpático y coquetuelo Parque, obra todo ello del entusiasta Comité Gestor que con tanto acierto preside nuestro afectuoso y buen amigo el señor Agustín Vidal, popular Alcalde del Término. La obra llevada a cabo aún no está terminada, hay que pagar más de trescientos pesos por los instrumentos obtenidos así es que exhortamos a los marieleños para que haciendo un esfuerzo económico cooperen para obtener el dinero necesario para el objeto indicado.

ALMUERZO- HOMENAJE AL DR. CERTUCHA

Constituyó un triunfo hermoso para el festejado y sus oranizadores. Fué en el pintoresco y poético Torreón, entre el susurro de la brisa plácida teniendo a nuestra vista el panorama siempre bello y majestuoso del mar, y contemplando acullá la roca de la costa donde se alza el monolito a Maceo, que indica al viajero la hazaña memorable del "Paso de la Trocha", de aquel gigante de la guerra por nuestra Independencia, allí, repetimos, saboreamos el exquisito arroz con pollo, el clásico lechón y el plátano verde frito.

Después naturalmente que hubo sus brindis. Los inició el pundonoroso teniente de nuestra Marina Nacional señor Vega, quien estuvo feliz y oportuno. Siguióle el señor Pedro Fernández Valdés, después el Presidente de la Juventud Liberal señor Moisés Rodríguez, el cual como siempre fué jocoso, y por último el festejado que pronunció un discurso bellísimo saturado de períodos felices. Se mostró agradecido y entusiasmado por el homenaje que recibía. Fué muy aplaudido.

LA PROXIMA TEMPORADA

Así decimos y decimos mal pues ya está encima. Nuestro risueño villorio viste sus mejores galas para esperar los meses caniculares. Las paisanitas nuestras, siempre airosas y gentiles, se aprestan para la confección de sus vaporosos trajes de la estación, el hotel del señor Alejandro Díez y sobrinos, hace mejoras en todos los departamentos, y los señores propietarios de baños, sin omitir sacrificios procuran dotarlos de lujo y confort.

Así, pues, no dudamos que este año arriben a nuestra hermosa y poética playa azul, gran número de bañistas.

LOS BAÑOS DEL SR. PICALLO

Allá a la entrada del puerto, donde la vista del mar extasía el alma, tiene el señor Picallo sus famosos baños y además playa con red y bahía abierta. Este año tendremos allí innumerables atractivos.

El Corresponsal.

DE CIENFUEGOS

LOS ROTARIOS

Mayo 7.

La sesión del jueves pasado (ayer) efectuada en el lugar más elevado del acreditado hotel San Carlos, fué presidida por el señor Antonio G. Asensio y actuó de secretario el que lo es en propiedad, Luis Emilio Hernández, auxiliado por el oficial de secretaría Rodolfo Carrillo.

Además de los ya citados y después de haber sido abierta la sesión, contestaron, al pasarse lista, los rotarios siguientes: Antonio Oviedo, Ricardo Guerra, José Alvarez, Amadeo Fiogero, Adalberto Ruiz, Ramón Romero, C. F. Koop, Daniel Armala, Joseph Mac Kinnis, Pedro Loda, Mr. Greentre, Domingo Urquiolopez Dorticós, José Ramón Montalvo, Regino de la Arena, Evaristo Montalvo, Fernando Alvarez, Frank Palacio, Luis del Castillo.

Como invitados de honor, asistieron los señores Julio Font y Roberto Caballero.

Representación de la prensa, los de siempre: por "La Correspondencia", el Dr. Loreto Serapión, casi seguro futuro Concejal de nuestro Ayuntamiento; por "El Comercio", Roberto Tor

ANUNCIOS CLASIFICADOS

ULTIMA HORA

ANUNCIOS CLASIFICADOS DEL "DIARIO DE LA MARINA"

LISTA DE LAS AGENCIAS DE LOS ANUNCIOS CLASIFICADOS

Nº 1.—Vidriera de Tabacos. Obispo y Cuba.
Nº 2.—Vidriera de Tabacos. Oficios núm. 32.
Nº 3.—Puesto de Revistas y Diarios. Estación Terminal.
Nº 4.—Vidriera de Tabacos Café Marte y Belona.
Nº 5.—Vidriera de Tabacos. Café El Imperial, Galiano y Zanja.
Nº 6.—Almacenes "EL ENCANTO", Galiano y S. Rafael.
Nº 7.—Almacén EL AGUILA, (Víveres). Neptuno y Aguila.
Nº 8.—Panadería LA FLOR DE GALIANO. Galiano número 11.
Nº 9.—Farmacia SANTA AMALIA. Consulado y Animas.
Nº 10.—Vidriera "EL GALLO", Mercado de Colón 25.
Nº 11.—LA SORPRESA, Vidriera de Tabacos. Calzada del Monte y Arroyo.
Nº 12.—LA VILLA DE NOVELGAS, Víveres Finos. Belascoaín 118.
Nº 14.—Vidriera de Tabacos. Belascoaín y Reina.
Nº 15.—EL GATO BLANCO, Billetes. Belascoaín y Neptuno.
Nº 16.—Vidriera de Tabacos, Café Manhanttan. San Lázaro y Belascoaín.
Nº 17.—Guillermo Valdés. Barbería. Aramburo treinta y seis.
Nº 18.—Farmacia Dra. E. Alvarez. Concordia esquina a Infanta.
Nº 19.—Vidriera Café Moderno, Infanta y San Rafael.
Nº 20.—LAS AVENIDAS, Vidriera de Tabacos. Carlos III e Infanta.
Nº 21.—LA ESQUINA DE TEJAS, Vidriera. Monte 509 e Infanta.
Nº 22.—Manuel Montenegro, Víveres. San Francisco y Buena Ventura, Víbora.
Nº 23.—LA OFELIA, víveres. Teléfono: I-5538. Luz Caballero y Avenida Acosta.

INDICE POR SECCIONES DE ANUNCIOS CLASIFICADOS

	Sección.
ALQUILERES DE CASAS	1
ALQUILERES DEPTS.	2
ALQUILERES HABITS.	3
ANIMALES	4
AUTOMOVILES	5
BONOS Y CREDITOS	6
COMPRA-VENTA DE OBJETOS	7
DINERO E HIPOTECAS	8
ENSEÑANZAS	9
EMPLEOS-Demandas	10
EMPLEOS-Ofertas	11
ESTABLECIMIENTOS	12
FINCAS RUSTICAS	13
FINCAS URBANAS	14
HOSPEDAJES	15
INSTRUMENTOS DE MUSICA	16
MAQUINARIA	17
MUEBLES Y PRENDAS	18
PARA EL HOGAR	19
PARA LAS DAMAS	20
PERDIDAS	21
SIRVIENTES-Demandas	22
SIRVIENTES-Ofertas	23
SOLARES YERMOS	24
SOLICITUDES. Varias	25
VARIOS. Agencias de colocaciones, etc.	26

1. ALQUILERES CASAS

Habana

SUBIRANA Y PEÑALVER

bajos con sala, comedor, tres cuartos, baño intercalado, calentador, cuarto criados, servicio, cocina. Precio: $60. Hay otros pequeños en $40 y $45. La llave en puesto frutas. 21473 21 my.

LOCAL, VIRTUDES NUMERO 79, ENTRE GALIANO Y SAN NICOLAS

Se alquila este hermoso local propio para establecimiento, se da contrato. Informa: E. Menéndez. Departamento 413. Aguiar No. 75. Teléfono M-7945. U H 20575 20 my.

SE ALQUILAN

espléndidos bajos de Aguiar 118, entre Teniente Rey y Muralla, propios para almacén. Llave en los altos. Informan Avenida República 286, altos. U-4823. U H 21659 23 my

$35. LINDA casa de altos, con sala, comedor, tres habitaciones, su baño y cocina, en lo mejor de Luyanó, una cuadra de Concha y dos del Paradero, es de nueva construcción. Juana Alonso 26, entre Infanzón y Juan Abreu. U H 22215 20 my.

SAN LAZARO esquina Mazón, se alquilan departamentos, cuarto altos, baño intercalado, comedor al fondo, sala, gabinete. Informes F-1152. U H 22266 19 my.

SE ALQUILA segundo piso Manrique No. 117, frente a la Iglesia. Recibidor, sala, saleta, cuatro cuartos y doble servicio. Llave en el 119. Tintorería. Informan F-5100. U H 21822 21 my.

MANRIQUE 31 B, recién reedificada, 4 cuartos, sala, comedor, cocina, baños, servicio criados. Informes Tels. F-1020, A-2772, M-8137. U H 21879 18 my.

SE ALQUILAN los hermosos altos Morro 20, de sala, antesala, 5 cuartos con dos lujosos baños intercalados, salón de comer, pantry, cocina, despensa, cuarto y baño de criados con galería de persianas. Está acabada de pintar. Precio $175. Informes: Morro 20, bajos. U H 22068 20 my.

ALQUILERES DE CASAS

SE alquilan los espléndidos altos de la casa Avenida de la República núm. 354, (San Lázaro), entre Gervasio y Belascoaín. La llave en los bajos donde informarán y en el bufete del Dr. Antonio Gonzalo Pérez. Teléfonos U-4962 y 3964. 22461.—23 my.

ALQUILO los altos de la casa de Salud número 98, esquina a Belascoaín, compuestos de cuatro habitaciones, con sus lavabos de agua caliente y fría, servicio de baño, con calefacción, sala, comedor, pasillo, cocina, habitación y servicio para criados y una hermosa glorieta en la azotea. Informan: Ferretería La Inglesa, Belascoaín y Salud. Teléfono A-4079. 22463.—20 my.

SE ALQUILAN los modernos altos de Alambique 27, con sala, comedor, 4 habitaciones, baño moderno. Precio: $60.00. La llave en el 25. Informes Universidad 15. Tel. A-3061. 22477 27 my.

SE ALQUILAN modernos altos en Castillo 22, a media cuadra de Monte. Sala, comedor, 3 cuartos, baño intercalado, cocina de gas y cuarto para criado $60. Informan en los bajos. Tel. A-3061. 22476 22 my.

O'REILLY 81, segundo piso. Se alquila este espléndido piso con gran sala, comedor, tres cuartos, cuarto de criada, servicios, etc. Se piden referencias. 22475 21 my.

SE ALQUILAN los altos de Campanario casi esquina a Estrella, con sala, saleta, 2 cuartos y servicios. Informan Campanario 147. Tel. M-2939 22491 22 my.

AVISO A LOS COMERCIANTES

Se alquila para comercio la esquina de San José y Lealtad acabada de fabricar. Informan en la bodega. 22464—27 My.

SE ALQUILA una casa en el nuevo edificio situado en Manrique, San Lázaro, Malecón. Tiene recibidor, sala, cuatro cuartos dormitorios, magnífico cuarto de baño con agua fría y caliente, comedor y cocina, cuarto de criado con sus servicios. Elevador día y noche. Puede verse a todas horas. Precio módico. Informan en San Ignacio 10. Tel. A-6249. 22537 1 jun.

O'REILLY 30

Se alquila este hermoso local para establecimiento, todo o en partes. Jesús María 35. Dr. Perdomo. Teléfono A-1706. 22510 21 my.

NAVE PARA COMERCIO

Aguila 100 entre San José y Barcelona. Próxima a terminarse, se alquila una nave de 320 metros. Informan en la misma de 1 1-2 a 3 p. m. y en la vidriera de tabacos del Hotel Inglaterra. Tel. A-0029 U H 22459 27 my.

PASE UD. EL VERANO FRESCO

Casa moderna, segundo piso, con cuatr ohabitaciones, grandes; sala, comedor decorado, con zócalo de madera, hall, pantry, cocina de gas, agua caliente, closets, baño de lujo intercalado, escalera y zaguán decorados, cuarto de criados con todos los servicios dentro, seis patios de ventilación agua abundante, portero etc. San Lázaro entre Aramburo y Hospital, acera de los pares. 22528 19 my.

PISOS FRESCOS

Neptuno 101 1-2, esquina a Campanario, se alquilan, un primer piso $125 y un segundo $100. Amplias y ventiladas habitaciones, dan a la calle. Tienen sala, recibidor, comedor, cuatro cuartos, cocina de gas y baños completos. Informa el portero y en los bajos. Peletería Versalles. 22531 20 my.

SE ALQUILA un local propio para carbonería o cualquier negocio en víveres y Figuras, por Figuras. Informan Tel. A-3572. 22555 20 my.

SE ALQUILA una casa con todos los servicios modernos en Vives 120, con sala, saleta y dos cuartos, baño intercalado, comedor y cocina. Informan A-3572. 22554 20 my.

DAMAS 16

Se alquilan unos altos, con fiador, compuestos: Sala, 4 cuartos, comedor, cocina y demás servicios. La llave en el bajo. Informan Neptuno 235, letra B. La Sirena. U-4369. 22546 23 my.

ESQUINA DE TEJAS

Se alquila para establecimiento la espaciosa y bien situada casa de la Calzada di Monte 404. Esquina de Tejas. Informan Monte 412. 22557 1 jun.

SE ALQUILAN los altos de Villegas No. 16, entre Tejadillo y Empedrado compuestos de sala, saleta, tres cuartos, baño, cocina y servicios independientes. Tienen agua abundante por bomba-motor. Alquiler $75. La llave en la bodega de la esquina de Empedrado. Informes en el Tel. M-3640. 22567 19 my.

MALECON. Piso amueblado o no. Sala, comedor, cuarto, cocina, baño, elevador, espléndida vista. Mucha agua. Malecón 56 entre Galiano y San Nicolás. Bajo o alto. 22560 20 my.

SE ALQUILA

Acosta No. 66 y Picota No. 18 con entradas por ambas calles garage para 4 máquinas y 500 metros de superficie. Propia para almacén, expreso u oficinas par estar en bario comercial, cerca de los muelles y pegado a la Estación Terminal. 22484 25 my.

SE ALQUILA primer piso casa moderna, Damas 43, con sala, tres habitaciones, baño intercalado, cocina de ges. Informan 17 No. 7, Vedado. Tel. F-1654. 22496 20 my.

ALQUILO sin estrenar, frescos, lujosos altos, Monte 49, centro del Campo Marte. Con sala, saleta, terraza, tres cuartos, baño intercalado comedor, cocina, cuarto desahogo, cuarto y servicios de criados. Informes allí. U H 22517 22 my.

NEPTUNO 307, bajos. Se alquila. Sala, saleta, comedor y tres espaciosas habitaciones. Todos los tranvías pasan por allí. Precio $70.00 Tel. F-5120. 22526 21 my.

SE ALQUILAN los espléndidos y modernos altos del lindo chalet de Neptuno 279, entre Infanta y Basarrate, único en su clase dentro de la Habana. Informan en los bajos. U H 22399 23 my.

SE ALQUILA un primer piso de la calle de Acosta 60. Mucha ventilación y amplias habitaciones. Informan en los bajos. 22455 23 my.

ALQUILERES DE CASAS

Cerro

CERRO 420 letra C., altos y bajos, acabados de construir, a media cuadra de Infanta. Informan Infanta número 20 1-2. Teléfono U-3986. 22444 20 my.

Jesús del Monte-Víbora

LOS ALTOS a $29 y los bajos a $18. Lindas y modernas casitas, con sala, dos hermosas habitaciones, baño y cocina, los tranvías a una cuadra, por los tranvías de Batista en cinco minutos en Luyanó. Reparto Batista, calle C entre 11 y 12. U H 22216 20 my.

EN el parque de la Loma del Mazo, se alquila la Villa Virginia, con gran ventilación y vista a la Habana, compuesta de jardines, portal, terraza, sala, comedor, hall, seis habitaciones, baño completo, cocina, dos habitaciones y baño para criados y garage a una cuadra del colegio "Champagnat" y Nuestra Señora de Lourdes. La llave e informes en la misma. 1-2424. E 701 ind. 17 Ab.

VIBORA, se alquila la casa número 641, Calzada 10 de Octubre, cocina, cuartos y saleta. Informan, Escobar 138 A, altos. Teléfono A-8905. 22402.—20 my.

SE ALQUILA la casa Juan Delgado No. 158 entre Estrada Palma y Libertad. Tiene muchas comodidades y dobles línea de tranvías. Alquiler 60 pesos. Teléfono I-1895 22534 21 my.

COMERCIANTES

Alquilo o vendo con buen contrato, un local con dos vidrieras modernas, nuevos armatostes, e instalación moderna. Tiene 5 grandes habitaciones, comodidad para dos familias, son muy frescas. Luyanó 235, por Concha. Informan Monte 252. U H 22416 20 my.

SE ALQUILA la casa Vista Alegre 25 Víbora. Servicios para criados. La llave en la bodega la esquina. Informan Monte 31. Tel. A-4353. 22551 20 my.

SE ALQUILAN acabados de fabricar los altos de la casa San Ramón (A) entre San Joaquín y Jesús de Monte. Informan Jesús del Monte 220. 22570 20 my.

SE ALQUILA una esquina propia para establecimiento en San Joaquín No. 80, esquina a San Ramón. Informan Jesús del Monte 230. 22569 20 my.

Marianao

ALTURAS del Vedado, reparto Kohly, calle 26 esquina a calle 29, acera de la brisa, construcción moderna, acabado de fabricar, alquilo en $75 pesos con o sin muebles un chalet con garage, jardines y patios, bajos. Portal, vestíbulo, sala, comedor, pantry, cocina, cuarto criados con closet y baño criados. Altos. Terraza, vestíbulo, 3 dormitorios con 3 closet y baño completo con closet. Infrman en el mismo. U H 21020.—19 my.

SE ALQUILA una casa calle Mendoza y Calzada de Columbia. Portal, sala, saleta, tres cuartos, baño moderno, cocina y patio a seis cuadras del Colegio de Belén y dos del Candles Informan Tel. FO-1230. M. Alvarez 22452 20 my.

BUENAVISTA. Cerca Colegio Belén alquilo chalet espléndido y un piso alto, ambos cómodos y con garage y línea eléctrica. Tel. FO-1691. 22513 19 my.

Vedado

SE ALQUILA chalet moderno, una planta, cuatro cuartos, tres baños lujosos; sala, vestíbulo, comedor, hall, garage, cuarto criados y chauffeur. Calle J No 244. Informes F-1152. U H 22267 19 my.

VEDADO. En $150 se alquilan los altos de la casa calle M No. 37 entre 19 y 21 con garage y demás comodidades. Las llaves e informes en los bajos. 22447 1 jun.

ALQUILO

Calle M No. 266 entre Jovellar y San Lázaro, tres cuartos, sala, comedor, cuarto de baño completo, cocina de gas, precio rebajado $60. Llave en la bodega. Informes en la Librería Albela. Tel. A-5893. 22478 20 my.

ALQUILO

San Lázaro 500 entre L y M. Loma Universidad, casa con cinco cuartos, baño intercalado completo, sala, comedor, cocina de gas y servicio de criados. Alquiler rebajado. $80. Llave en la bodega. Informes Librería. Albela. Teléfono A-5893. 22479 20 my.

SE ALQUILAN para fin de mes los bajos de 11 No. 168 entre J e I, con portal, sala, saleta, 4 cuartos grandes buen baño, comedor, garage, 3 cuartos más para criados, patio y traspatios de cemento cocina y demás servicios Precio $150. En la misma informan. 22544 20 my.

ALQUILO altos de 23 y 4, muy lujosos. Sala, recibidor, tres cuartos, comedor, cocina de gas y baño con aparatos modernos, cuarto y servicios de criados. Informan en la bodega. 22571 21 my.

23 No. 246 entre E y F. hermosos altos, independientes, a la brisa y con garage. Precio de situación. Informes F-1636. 22547 20 my.

Extraradio

REGLA. A tres cuadras Estación Feser se alquilan modernas casas, calle Diez de Octubre 7 B, C, D, E, F, con portal cerrado, sala, comedor, 3 cuartos y demás servicios. Su precio letras B E, F 27 pesos; la C y D $30 Informan en el No. 7 de la referida calle. 22398 17 jun.

SE ALQUILA EN LA PLAYA DE VARADERO

Hermosa casa de dos plantas, compuesta la planta alta de 6 habitaciones con baño intercalado y portales; la baja de sala, comedor, dos cuartos, pasillo, portales, cocina, tres cuartos de criados, servicio y garage; tiene luz eléctrica y gas. Informes: V. Lorenzo. Tel. A-8995 de 3 a 5 p.m. 22456 24 my.

2. ALQUILERES DEPTS.

Habana

EDIFICIO CORBON

El más céntrico, Industria 72 1-2, a dos cuadras de Prado. Espléndidos apartamentos con gran cuarto de baño, agua abundante, caliente y fría, servicio de criados, ascensor, día y noche, y sereno en el interior. U H 19101 26 my.

ALQUILO, Malecón 250, edificio Coliazo, hermosos departamentos, pueden verse a todas horas. Informes: Teléfono M-3024. Elevador, moralidad absoluta. U H 22140.—30 my.

EDIFICIO CUBA

Empedrado 42, se alquila un departamento que da a la calle, con dos habitaciones, y otros amplios y ventilados, desde 20 a 25 pesos. Elevador, luz, agua y teléfono. 22445.—23 my.

SE ALQUILA departamento con balcón a la calle. Gana $25. Luz 8, segundo piso. 22512 20 my.

ALQUILERES DEPTS.

A PERSONAS morales se alquila hermoso departamento, vista a la calle y dos habitaciones, una de doce pesos en Amistad 83 letra A, altos. 22509 27 my.

SE ALQUILAN departamentos para oficinas, en los altos de la bodega, con toda clase de servicios. Obrapía No. 35. 22539 22 my.

Barrios

SE ALQUILA un departamento en casa acabada de fabricar dos habitaciones, cocina, luz, jardín, en $16. Santa Teresa y Velazco. Ceiba, frente al Paradero de los carros de Marianao, a una cuadra del Colegio de Belén. 22465 24 my.

3. ALQUILERES HABTS.

Habana

PALACIO ABADIN. Cuba 86. Casi esquina a Teniente Rey. Edificio moderno, fresco, tranquilo, habitaciones con lavabos, amuebladas, ropa y limpieza $25, $30 y $35 mensuales. M-9726. U H 21562 19 my.

SE ALQUILA habitación con o sin muebles a caballero o matrimonio sin niños. Luz y Teléfono. Vista a Galiano 12, primer piso No. 2. 22443 19 my.

EN TROCADERO 73, altos, se alquilan hermosas habitaciones con toda asistencia y sin ella, casa respetable con un hermoso hall, con balcón y buen salón. 22558 21 my.

EN CASA de familia decente se alquilan dos habitaciones para matrimonio, con todo el confort y buena comida. Calle J y 15 No. 137, Vedado. 22460 24 my.

Barrios

$12.00 CON LUZ, hermosas habitaciones, en lo mejor de Luyanó, a una cuadra de Concha, y dos del paradero, hay altas y en bajos. Juana Alonso No. 26, entre Infanzón y Juan Abreu. U H 22214 20 my.

SE ALQUILA a una cuadra del tranvía de Jesús del Monte, una habitación en casa particular con todo servicio a señora sola o matrimonio sin niños. Tiene que ser de toda moralidad. Calle Quinta y Fernandina. Informan en la bodega. 22530 20 my.

5. AUTOMOVILES

Ventas

ESSEX, vendo el mío en magníficas condiciones, acabado de ajustar acumulador, platinos y clache nuevos. Ultimo precio, $350. Informan: I-7345. 22403.—22 my.

GANGA

Hudson, 7 pasajeros, con 5 gomas nuevas, su motor en perfecto estado. Verse e informes garage, Barcelona 13. 22538 20 my.

SE VENDE un camión Ford, cerrado, propio para reparto. Se da muy barato. Se puede ver en Economía 52. Garage. Informan A-3572. 22553 20 my.

SE VENDE un chandler del 24 de 7 asientos con un buen motor en $350. 11 No. 168 entre J e I. 22543 20 my.

7.—COMPRAVENTA OBJETOS

GANGA. Se venden 10 mesas redondas, 10 docenas sillas. Café Vista Alegre. San Lázaro 366. U H 22217 21 my.

GANGA. Casi regalado, se venden varias vidrieras, altos, propias para tren de lavado, tintorería, modistas y para establecimientos. Cerro 608 a todas horas. 22417 1 jun.

8.—DINERO E HIPOTECAS

JOSE P. QUINTANA
Propietario
Dinero en hipoteca

Al 7 y 8 0|0 desde $500 en adelante, por 10 años pudiendo cancelar en cualquier tiempo con solo dos meses. Compra y vende casas, fincas, terrenos y establecimientos. Belascoain 54, altos, entre Salud y Zanja. Teléfono M-4735. 19346 27 my.

DOY $9.000 al 7 % Habana, Vedado. Cantidades mayores, igual. Tengo varias partidas hasta cinco mil, interés módico. Villegas esquina Amargura, de 3 a 5, efectos sanitarios. 22446.—21 my.

TOMO $45.000 al 7½ % sobre magnífica propiedades en la Habana. No admito mediadores. Informan: Suárez 16, mueblería. 22408.—20 my.

DOY $6.000 al 7 sobre casa Habana o Vedado. No corredores. A-2309. 22453 20 my.

TOMO $8000 PAGO EL 8%

Sobre cuatro casas nuevas, garantía doble; tiempo: dos años a dos más. Trato directo con los capitalistas. Pueden llamar al M-4735. 22533 20 my.

9.—ENSEÑANZAS

SE OFRECE profesora americana y español durante los meses de verano con una familia aunque vaya al extranjero. Tel. U-3859, de 12 a 1 p.m. 22516 20 my.

10.—EMPLEOS-DEMANDAS

Agentes

SE desean agentes para vender artículo muy acreditado en Europa. De 2½ p. m. a 3½ p. m. en Monte 2 A, zapatero. 22401.—19 my.

Varios

SEÑORAS Y SEÑORITAS

Para darles ocupación en un trabajo cómodo, digno y bien retribuido por comisión, se invita a señoras y señoritas, que dispongan de algunas horas al día, a que vengan a tomar informes en el

Departamento de anuncios clasificados del DIARIO DE LA MARINA.

11.—EMPLEOS-OFERTAS

Oficinistas varios

SE ofrece joven práctico en oficina para auxiliar de carpeta o cualquier empleo, tiene referencias de la casa que trabajó. Informan: Amargura 77. Teléfono M-4945. T. Morellan. 22442.—20 my.

DESEA colocarse un muchacho español, de 1 años, para oficina o comercio u otro trabajo, que sea propio para él. Referencias a satisfacción. Llamen al Tel. M-7656. Preguntar por Alfonso. 22485 19 my.

12.—ESTABLECIMIENTOS

Ventas

BODEGA, muy cantinera, en el centro de la Habana, se garantizan 50 pesos de venta, contrato largo, con poco dinero de contado. La vendo barata por razones que dirá el comprador. Informa Calzada del Cerro número 713, bodega, pregunte por el dueño. U H 22441.—20 my.

SE vende una carnicería, barata, en Jesús del Monte. Informan en Quiroga y San José. Teléfono I-4283. 22448.—20 my.

TINTORERIA. Se vende muy barata o se admite un socio. Es buen negocio para cualquiera que quiera trabajar, montado completamente a la moderna, con buena marchantería. Paga poco alquiler. Para verla a todas horas en Vives 144. 22439 23 my.

SE VENDE una fonda. Tiene abonados y mucha clientela. Oficios No. 104; por necesidad de los dueños tenerse que ir a España. Es ganga, de poco dinero. 22511 20 my.

13.—FINCAS RUSTICAS

Ventas

FINCA doy en arrendamiento 1 1-2 caballería, 1.500 palmas, río, pozo, está a 20 kilómetros de la Habana. Renta $200 al año. Rodríguez. Altos Marte y Belona. Notaría. A-4697. 22426 19 my.

14.—FINCAS URBANAS

Ventas

VEDADO, se vende una casa de dos plantas, acabada de construir, entre las de Línea y Calzada, muy próxima al Vedado Tennis Club, planta baja, sala, recibidor, comedor, pantry, cuarto de toilet, cuarto de criado con sus servicios y garage, planta alta, cuatro hermosas habitaciones, baño completo y hall. Informan su dueño, calle C número 8, Vedado, frente al parque de Villalón. U H 22151.—25 my.

CASAS BARATAS EN LA HABANA
VENDO EN LAS SIGUIENTES CALLES

NEPTUNO, de 2 plantas 7x21, renta $150. Precio $19.000. Sr. P. Quintana. M-4735.

SAN MIGUEL, 3 plantas, 105 metros. Precio $30.000. Sr. P. Quintana. Teléfono M-4735.

LUZ, con 63 metros, renta $85. Precio $9.500. Sr. P. Quintana. M-4735

GALIANO, 2 plantas, mide 10 1-2 por 20, renta $215. Precio $40.000, señor P. Quintana. M-4735.

MAZON esquina, establecimiento 16 por 14, dos plantas, renta $287. Precio $35.000. Sr. P. Quintana. M-4735.

CONCORDIA, 2 plantas, 6 1-2 por 24 renta $350. Precio $36.000. Sr. P. Quintana. M-4735.

LEALTAD, 2 plantas, 7.20x34.50, renta $260. Precio $40.000. Sr. P. Quintana. M-4735.

SALUD, casa antigua, 422 metros en $45.000. Sr. P. Quintana. M-4735.

O'REILLY, dos plantas; 531.22 metros $80.000. Sr. P. Quintana. M-4735

LAGUNAS; 2 plantas; 6x22; renta: $170. Precio $20.000. Sr. P. Quintana. M-4735.

MANRIQUE, una planta, 11.78x34.80 Precio $36.000. Sr. P. Quintana. Teléfono M-4735.

MANRIQUE, 2 plantas, 162 metros. Precio $32.000. Renta $190. Sr. P. Quintana. M-4735.

SAN JOSE, 3 plantas, esquina, bodega, renta $240. Precio $31.000, señor P. Quintana. M-4735.

LEALTAD, esquina, establecimiento, 4 plantas, renta $320. Precio $37.000. Sr. P. Quintana. M-4735.

VEDADO, calle G., entre 21 y 25, gran casa de una planta, con 15 por 35. Precio $46.000. Sr. P. Quintana. M-4735.

CALLE DOS, entre 17 y 23, grann chalet, dos plantas. Precio $68.000. Sr. P. Quintana. M-4735.

CALLE TRECE, entre 12 y 4. Gran casa de dos plantas. Precio $50.000.

SR. P. QUINTANA
Belascoaín No. 54, altos, entre Zanja y Salud
Teléfono: M-4735
22377 19 my.

GANGA DE OPORTUNIDAD

Vendo en lo mejor del Cerro, casa capaz para numerosa familia. Mide 16x42. Precio a $20 terreno y fabricación. Informa Sr. P. Quintana. M-4735. Belascoain 54, altos. 22378 19 my.

VEDADO. Precioso chalet de esquina con todas las comodidades, próximo a 23 $42.000. Varios más de $17.000, $18,000, $20,000 y $30.000. Monte 43 altos. Tel. A-0516. López y Rodríguez 22500 20 my.

VENDO 4 casitas Víbora a $4.200. Portal, sala, cuatro cuartos, azotea, dos más a $4.700 con cuarto baño. Su dueño, Luis Estevez 7, a todas horas. Las guaguas Tres Palmas, Santos Suárez, le dejan en la esquina. No corredores. 22520 20 my.

PROPIEDAD EN VENTA

Vendo una casa a media cuadra de Monte o sea en la calle Angeles, es de dos plantas, moderna. Renta $100. Tiene sala, saleta, 3 cuartos, es ganga. Precio $13.500. Informes Neptuno e Industria, de 1 a 4. Sr. Picos. 22502 19 my.

GANGAS

Casa de esquina, con establecimientos vendo las siguientes:

CALLE San Salvador esquina y 4 casitas, rentando $193. Precio $20.000. Sr. P. Quintana. M-4735.

SAN BERNARDINO, esquina y 4 casitas, rentando $150. Precio $17,500. Sr. P. Quintana. M-4735.

SANTA EMILIA, esquina y una casita rentando $60. Precio $8.500. Señor P. Quintana. M-4735.

CALLE PRINCIPE, esquina, dos plantas, rentando $150. Precio $14.500. Sr. P. Quintana. M-4735.

LEALTAD, esquina 4 plantas, rentando $320. Precio $36.000. Sr. P. Quintana. M-4735.

CALLE DUREGE esquina dos plantas bodega en los bajos, renta $130. Precio $15.000. Sr. P. Quintana. M-4735 Belascoain 54, altos, entre Zanja y Salud. Tel. M-4735. 22533 20 my.

LOTE de casas. Vendemos casas de todos los precios de $2.500, $3.500 y $5.000, en los mejores barrios de la Habana con frente a las calles, de tranvía, con facilidades de pago. Informan en Monte 43, altos. Teléfono A-0516. López y Rodríguez. 22499 20 my.

ANUNCIESE EN EL "Diario de la Marina"

15.—HOSPEDAJES

Casas de Huéspedes

GRAN CASA PARA FAMILIAS "LA REINA"

Magníficas habitaciones, lujosamente amuebladas. Moralidad, aseo, buen servicio. Comida excelente. Reina 124, frente a la Iglesia del Sagrado Corazón. U H 21493 21 my.

Hoteles

HOTEL MANHATTAN

—¿Por qué los americanos prefieren y llenan este hotel?

—Pues por la sencillísima razón de que, además de darles buen trato y mejor precio, está provisto de todas las comodidades y exigencias modernas. Huelga decir que, por su situación, es uno de los más frescos de la ciudad. Si le gusta vivir con desahogo venga a separar su departamento. Belascoaín y San Lázaro. Propietario A. Villanueva. Telf M-7924. E 1043 31 my.

MUEBLES de lujo, de caoba, en todos estilos y especialmente decorados. Grandes rebajas y liquidación de corrientes, así como Relojería, Joyería y artículos de arte, de Plata Alemana y Francesa, al contado y a plazos cómodos. D. Ruisánchez y Ca. Angeles y Estrella. Tel. A-2024. 22430 20 my.

16.—INSTRUMTS. DE MUSICA

SE liquidan pianos y pianolas acabados de recibir de Alemania; últimos modelos. D. Ruisánchez y Cía. Angeles 12. Teléfono A-2024. 2227.—20 my.

PIANO Pleyel, se vende uno muy barato y en buen estado para estudio. Máquina Singer, ovillo central en $30. Marqués de la Torre 58, entre Mangos y la iglesia Jesús del Monte. 22414.—20 my.

REGALO mi Pianola en $300 por embarcarme. Suárez 21. 22549 20 my.

17.—MAQUINARIAS

MAQUINARIA para lavanderías A precios de ganga, se venden juntas o por separado, una máquina de planchar, de 3 cilindros, marca Troy dos tamboras criollas de tres tareas, una idem chica de dos tareas, de metal y una centrífuga de 36" marca Troy. Pueden verse calle Fábrica 15, Luyanó. Tel. M-6411. 22397 23 my.

18. MUEBLES Y PRENDAS

Ventas

EN SUAREZ, 43 Y 45

entre Gloria y Apodaca, están realizando todas las existencias de muebles, a precios tan bajos que nadie sale sin llevar algo. En esa misma casa, "LA ZILIA", alquilan pianos a precios de situación. También se están deshaciendo de las ropas de etiqueta por el mismo procedimiento: "echando la casa por la ventana". Venga hoy y se convencerá de lo que dejamos dicho. Suárez, 43 y 45. E 1042 31 my.

BAULES Y MALETAS, COMPRO Y VENDO

Los tengo camarotes, escaparates y bodegas, como nuevos, a mitad de precio, tengo también cámaras fotográficas de todos tamaños y gemelos prismáticos de uso para viajantes y maletas y sombreros. Teniente Rey 106, frente a la "Marina". Llame, vamos en seguida. Teléfono M-4878. 22382.—22 my.

SE ARREGLAN MUEBLES

Barnizo, esmalto y tapizo en todos estilos. Garantizándole el trabajo. Cienfuegos 41. Tel. A-8193 22562 19 my.

20.—PARA LAS DAMAS

LA CASA DE LOS VESTIDOS ALMACENES BELLITA

Tenemos a la venta en nuestros almacenes de Neptuno y Amistad, la más primorosa y de más alta creación en cuanto a vestidos de señoras y señoritas se refiera con los modelos más chic así como en colores y tonos de la actual temporada veraniega; desde el ínfimo precio de $2.98 en adelante en colores firmes y de última moda.

NEPTUNO Y AMISTAD NO OLVIDARSE

21323.—20 my.

22.— SIRVIENTES-DEMANDAS

Criadas de mano

SE solicita una muchacha peninsular, para ayudar a los quehaceres de una casa pequeña, y que entienda algo de cocina y le gusten los niños. Buen sueldo, dirigirse a la calle 13 entre 10 y 12, reparto Almendares, Nicanor del Campo. 22469.—20 my.

SE DESEA una manejadora en Carlos III No. 71, segundo piso. Si no trae referencia que no se presente. 22472 20 my.

SE SOLICITA una muchachita de 14 a 18 años, para cuidar un niño. Suárez 5 entre Monte y Egido. 22487 19 my.

PARA embarcar España, Gijón, se colicita manejadora, de mediana edad, para cuidar dos niños de 3 a 5 años. Informan San Lázaro 252, bajos entre Campanario y Perseverancia. U H 22495 20 my.

SE SOLICITA una joven española para ayudar en los quehaceres y cocinar para corta familia. Tiene que ser limpia y formal. Dormir fuera. Sueldo $30.00 y ropa limpia. San Nicolás 28, altos, primer piso. 22540 19 my.

SE SOLICITA en Luyanó 128 una criada española, para servir a cuatro de familia, que sepa cocinar y traiga referencia. Sueldo $30 1-2491. 22564 20 my.

Cocineras

SE solicita una cocinera para casa de comidas, que sea formal y española. Informan: Tenerife 48. 22451.—19 my.

SE DESEA una muchacha española para cocinar y los quehaceres de una casa. Que sea formal y tenga buenas referencias. San Miguel y San Francisco, altos de la bodega. 22504 22 my.

Chauffeurs

CHAUFFEUR con referencias que quiera trabajar un carro grande del parque Neptuno 107 me encuentra en horas de comida. 22524 19 my.

SIRVIENTES-DEMANDAS

Varios

SE SOLICITA un criado para Botica, indispensable referencias de donde haya trabajado. Calzada del Monte 412. 22556 20 my.

23.—SIRVIENTES-OFERTAS

Criadas de mano

DESEA colocarse una muchacha española para criada de mano. Tiene buenas referencias. Informan en el Teléfono A-8963. U H 22359 18 my.

SE desea colocar una señora, joven peninsulra, en casa de moralidad, de criada de mano, entiende un poco de cocina, no duerme en la colocación, menos de $25 pesos no se coloca, sabe cumplir bien con su obligación. Informan: Calzada del Cerro 727. 22440.—21 my.

UNA muchacha española, desea colocarse de criada de mano o manejadora, es formal y trabajadora. Informan: Tenerife 48 altos. Teléfono A-9466. 22450.—19 my.

UNA joven española, desea colocarse de criada de mano o de cuartos, o para todo el servicio de un matrimonio solo, tiene referencias si las desean. Informan en Aguiar núm. 101. Teléfono A-6539. 22425.—20 my.

DESEA colocarse una española de criada de mano o manejadora, tiene referencias y quien la garantice. Informan en el Teléfono I-2136. 22424.—19 my.

DESEA colocarse de criada o cocinera una joven de color, tiene buena recomendación. Línea 140 esquina a 14. Vedado. 22413.—20 my.

DESEA colocarse joven española, para limpieza de habitaciones, sabe coser, es formal y trabajadora, tiene quien responda por ella. Informan: San José 71, altos. Teléfono A-6280. 22409.—19 my.

DESEA colocarse una muchacha española, de criada de mano criada de cuartos y también entiende de comedor, para dormir en su casa. Informa en G número 71, entre 7 y 9, Vedado. 22470.—20 my.

DESEA colocarse una muchacha española para criada de mano o manejadora. P-4537. Tene recomendaciones. Calle Paseo entre 27 y 29. Vedado. 22482 20 my.

SE OFRECE una joven española para criada de un matrimonio solo o para manejadora. Sueldo $20. Informan Palatino 11. 22480 19 my.

DESEA colocarse una muchacha española de criada de mano. Tiene buenas referencias. Informan Teléfono: A-7660. 22457 20 my.

UNA SEÑORA española desea colocarse en casa de moralidad, para criada de mano. Sabe coser a mano y a máquina. Tiene referencias y no duerme en la colocación ni sale para fuera de la Habana. Tel. A-5227. 22466 19 my.

DESEA colocarse una joven española en casa de moralidad para criada de cuartos. Sabe coser a mano y a máquina. Tiene referencias y es formal. Tel. A-5227. 22467 19 my.

SEÑORA española desea colocarse para todos los quehaceres de un matrimonio o señora sola. Tiene una niña. Informan Teléfono F-4477. 22497 19 my.

DESEA colocarse una joven española de criada de mano o para un matrimonio solo. Informan Santa Rosa 6 Tel. FO-7652. Marianao. 22498 20 my.

DESEA colocarse joven española para criada de mano y si es matrimonio solo para todos los quehaceres de la casa. Tiene quien responda de su honradez. Informes Lagunas 62, Teléfono A-1663. 22503 19 my.

DESEA colocarse una muchacha peninsular. Sabe cumplir con su obligación. Informan Alejandro Ramírez 12 por Omoa. Tel. M-3558. 22508 20 my.

DESE

CRONICA CATOLICA

LOS ALUMNOS DEL CATECISMO DE LA MERCED CUMPLEN CON EL PRECEPTO PASCUAL

EL CATECISMO

No es completa la ciencia del hombre, si juntamente con una doctrina teórice que resuelva los problemas de su naturaleza, no contiene otra doctrina práctica que le señales la senda de su destino. Porque no es el hombre sér que piensa nada más, mero espectador, observador inerte de lo que se dilata ante sus ojos; es también un ser que quiere, obrero de su suerte, árbitro de su destino. Por eso, en las historia de la filosofía, toda doctrina ofrece el doble carácter de especulativa y práctica. No puede ser de otra manera, porque no es el hombre sér puramente perceptivo, es algo más, fuerza activa modificadora de lo que le rodea.

Bajo este aspecto, netamente filosófico, el Catecismo es una obra completa, porque se encuentran en él, la solución a esos grandes problemas del origen y del destino del hombre. Por eso, ha podido decir, con la historia de la filosofía en la mano, un gran pensador: "Tocante a Dios y al alma, preciso es confesarlo, la filosofía no ha hecho más que desbarrar cuando se ha desviado del Catecismo. Ahí está la historia", y es verdad, porque, qué solución más completa y racional se puede hallar a los grandes problemas del origen y del destino del hombre que la que se encuentra en las modestas páginas del Catecismo, perfectamente inteligibles para todo hombre ,aunque no tenga "más entendimiento que el necesario para ser hombre".

Y si esto es el Catecismo en el orden especulativo ¿qué podemos decir bajo el aspecto práctico?

Prescindiendo de todo lo que no sea enseñanza y explicación del decálogo, y aún dentro de ellas, prescindiendo también de cuanto sólo se refiere al orden puramente religioso, nada más completo como doctrina social que la contenida en el Catecismo. Por eso ha podido hacer estas afirmaciones un ilustre apologista católico:

"Si queréis dar al progreso, a la felicidad, a la civilización de la humanidad una base perenne e indestructible, inculcad el Catecismo que no es sino transcripción y comentario del Decálogo".

"Si queréis que se cierre la era de las catástrofes, levantad sobre los abismos la antorcha de esa luz, por la mano omnipotente encendida sobre las cumbres del Sinaí".

"Si queréis resolver todos los problemas, cuya realidad cuando de veras existen, es fuente de perturbaciones que ningún humano remedio puede conjurar, y cuando no existen, sirve de pretexto para reales y positivos atentados, haced que el Catecismo lleve al alma al pueblo la luz y la fuerza para caminar por el sendero del bien."

"Ninguna labor, ningún esfuerzo, ninguna dirección en el orden político o social, podrá realizar lo que hacer puede la enseñanza del Catecismo, cuyo abandono es la clave que sirve para explicar el desastroso espectáculo que las sociedades humas están presentando a nuestros ojos".

DEDUCCION LOGICA

De lo expuesto, lógicamente se deduce, que realizan una obra altamente beneficiosa a la humanidad en general, y de un modo especial a su Patria, cuantos a la enseñanza del catecismo se dediquen o la protejan con recursos para su sostenimiento.

EL CATECISMO DE LA MERCED

Los Padres Paules de la Habana, fundaron en 1915 un Centro catequístico en la iglesia de la Merced. Fué su primer Director el P. Roqueta, C. M., le sustituyó en la dirección el P. Luciano Martínez, C. M., y a éste el entusiasta Padre Angel Tobar, C. M., que ejerce actualmente el cargo, habiendo desarrollado una tan fecunda labor, que alcanza actualmente quinientos alumnos.

Secundan al Padre Tobar, el siguiente cuerpo de Catequistas: señoritas Emilia Portes, Dulce María Martí, Ana Portes, Isabel Brito, Rosa Marimón, Myrta Massey, Ofelia Jiménez, Lolina Ramos, Margarita Gastón, Antonia Ceballos, Arabia Escalona, Mercedes Fernández, Dulce María Barazoín, María Isabel Barazoín, María Segoviano, Ramona Domínguez, Antonia Lujardo, Francisca Rodríguez, Sofía Ortiz, Carolina García, Anita Muiño, Dolores Crones, Carmen y Angélica López y Cualina García.

La Directiva del Catecismo está constituída en la siguiente forma:

Director: R. P. Angel Tobar, C. M.
Presidenta: Srta. Carmen Rivas.
Vicepresidenta: Rosa Martí.
Secretaria: Maximiliana Arango.
Tesorera: Milagros Codór.

Las clases tienen lugar los domingos de 9 a 10 a. m.

A esta última hora pasan al templo a oir la Misa, la cual se aplica especialmente por los bienhechores del Catecismo.

La enseñanza del Catecismo es eminente-intuitiva, sirviéndose de preciosas láminas murales.

EL PRECEPTO PASCUAL

El anterior domingo cumplieron los alumnos del Catecismo y Directiva con el Precepto Pascual, incluyendo a su Director, que debido a un desgraciado accidente, no pudo celebrar la Santa Misa, pero comulgó.

Hace días que el Padre Tobar, tuvo la desgracia de sufrir una caída y en ella, la fractura de la primer falange del dedo mayor de la mano derecha, la cual a juicio de los médicos prontamente solidificará.

Quiera el Señor confirmar las afirmaciones de la Ciencia médica, a fin de que veamos al Padre Tobar completamente restablecido.

MISA Y COMUNION

A las ocho de la mañana pasan procesionalmente al templo. Al frente va la bandera del Cristianismo, que ostenta los colores de la Iglesia y los de Cuba, a la cual escoltan los siguientes ángeles del Colegio San Francisco de Sales: Carmen Rodríguez, Guadalupe Fuentes, Florentina Suárez, Dolores Zayas y Evangelina Rodríguez, que en el templo se colocan con la bandera para tributar guardia de honor al Santísimo Sacramento.

Colocados por las Catequistas los alumnos en sus respectivos puestos, el M. R. P. Joaquín Atienza, Visitador de los Paules, celebra el Santo Sacrificio de la Misa y distribuye la Sagrada Comunión a la Directiva, a las catequistas y a los alumnos de ambos sexos. Antes de distribuir el Pan de los ángeles, el Padre dirigió su autorizada palabra a los alumnos, profesoras, Directiva y fieles asistentes. Toma como tema de su conmovedora plática: "Grandeza de la Eucaristía". "Los niños y la Eucaristía".

Fué verdaderamente sublime la predicación del esclarecido Hno. de San Vicente de Paul.

Comulgaron por vez primera los siguientes alumnos: Joaquín Alvarez, José Quiñoa, Armando Díaz, Lázaro Guzmán, Eufemia Iglesias, Luis Méndez, Rigoberto González, Alfredo García, José A. Gómez, Mercedes Menéndez, Ofelia Hernández, Esperanza Cárdenas, Rosa Escalona, Belén González, María Piela, Marta Viera, María Antonia Padilla, María Luisa Leiro, Eugenia Dife, Ana Salazar, Aida García, América Collazo, Caridad Casanova, María Roldán, Nicolasa Mahy, Teresa García, Francisca Leiro, Carmen Espinosa, Esther Díaz, Josefa Cabrera, Nieves Aguirre, Carmen Díaz, Antonia Ortiz, Julia Bestard, Hortensia Sánchez y Graciella Garrido.

Los trajes, zapatos, velo, corona, etc., fueron donadas a las comulgandas por el Catecismo.

La Comunin general fué un acto muy emocionante, causando profunda impresión en cuantos tuvieron la dicha de presenciarla.

LA PARTE MUSICAL

La parte musical fué interpretada por el Coro del Catecismo, acompañado de los afamados artistas Hernández, quienes interpretaron al entrar los alumnos en el templo, el "Himno Uacional", la "Marcha Real" y el "Himno Eucarístico de Sagastizabal".

En unión del Coro, variados Motetes en honor al Santísimo Sacramento.

Mereció unánimes elogios la parte musical.

ALOCUCION DEL P. TOBAR C. M.

Como ya expresamos el Padre Tobar C. M. Director del Catecismo, hallándose indispuesto tuvo que resignar la dirección por orden de sus Superiores, en el R. P. Manuel Rodríguez Sorga, C. M., pero no permaneció inactivo sino que ayudó en cuanto le fué posible al P. Sorga, a la Directiva y Catequistas.

Concluída la Misa de Comunión, entusiasmado por aquel grandioso espectáculo, pronunció una brillantísima alocución a los niños, catequistas, Directiva y Protectores, expresando a estos últimos su gratitud.

Muy oportuno y elocuente.

MADRINAS

Altas damas de nuestra aristocracia amantes de los niños pobres y deseando llevarles a Jesucristo, se han ofrecido como madrinas de algunos niños en el día de su primera Comunión, preparando con las verdades necesarias para comulgar, sino proporcionándoles sus vestidos blancos y demás ropa necesaria para este acto.

A ellas dan los niños del Catecismo las más rendidas gracias.

Y sus nombres se conservarán como eterno recuerdo.

Fueron madrinas en la Comunión de este día, María T. Gastón, Margarita Gastón, Un devoto y señora, señora Adelina Tauber, Una señora piadosa, Aurora López de la Torre, señora viuda de Arteaga, señora de Diego Ramírez, Manolín y Alvarito, y Méndez.

Es digna de alabanza la generosidad de estas dauas, a las que los niños del Catecismo con el Director, Padre Angel Tobar, dicen:

Gracias. ¡Muchas gracias!

FERVORINES

Dirigió los fervorines de preparación y acción de gracias, el R. P. Manuel Rodríguez Sorga, C. M.

OBSEQUIOS

La distinguida señora de Carrera Justiz, obsequió a cada uno de los 500 alumnos, con una bonita medalla y una preciosa estampa.

La Directiva agradeció a tan piadosa dama, su regalo.

DESAYUNO

En los jardines del convento le fueron distribuídos a los 500 alumnos, sandwichs, chocolate, galleticas, dulces y bolsitas de bombones.

Fué servido el desayuno por la Directiva, Catequistas, la Presidenta y Vicepresidenta de las Hijas del Colegio San Francisco de Sales, señoritas Silvia Soler y Dolores Alvarez, respectivamente, el joven señor Alberto Martí, el Hermano Vera, C. M. y los Redactores Católicos de la MARINA y "La Prensa", respectivamente.

VIVAS Y APLAUSOS

Los niños prorrumpieron en vivas y aplausos a sus insignes bienhechores.

GRATITUD DEL CATECISMO

"Al público que asiste a la Misa de los niños y que han contribuído con sus generosas limosnas, le repetimos Profesoras y Director nuestro agradecimiento y prometemos encomendarles a Dios en la expresada Misa, rogando por sus necesidades y pidiendo la bendición de Dios para sus hijos.

DESFILE

A las once a. m. se inició el desfile de los alumnos, que al partir alegres y satisfechos, aclamaban al Director y Catequistas, a los que felicitamos por el bien espiritual y temporal, moral y material que disposan en tantos centenares de niños.

CALENDARIO CATOLICO

DIA 18.

El Jubileo Circular en las Reparadoras.

En los templos del Corazón de Jesús, San Francisco, Nuestra Señora del Pilar y Pasionistas, los cultos de los "Trece Martes", a San Antonio de Padua.

Mes de María.—En todos los templos los cultivos del mes de las Flores.

DIA 19.

PIA UNION DE SAN JOSE DEL TEMPLO DEL CORAZON DE JESUS

A las ocho a. m., Comunión general, exposición del Santísimo Sacramento, Misa cantada y plática por el Director R. P. Joaquín Santillana, S. J.

En otros templos: Misa cantada en honor a San José, por la mañana, y por la tarde el ejercicio del Mes de María.

SOLEMNES FUNCIONES A NUESTRA SEÑORA DE LA CARIDAD

Hoy a las 6 y media solemne Salve en la Santa Metropolitana Iglesia Catedral, a la cual invitan el Prelado, su Venerable Cabildo y la Asociación Nacional de Señoras de Nuestra Señora de la Caridad.

El jueves día 20, solemnes funciones en la Catedral y la Merced, a la Patrona de Cuba.

Asilo San Vicente de Paul

La rifa de dos automóviles a beneficio de las huerfanitas del Colegio Asilo San Vicente de Paúl, autorizada por el Honorable señor Presidente de la República para el último sorteo del mes de mayo del año que rige, ha sido trasladada, con la autorización del mismo señor presidente, para el último sorteo del mes de diciembre de 1926.

COMUNION POR LA PATRIA

Los Caballeros del Consejo San Agustín núm. 1390, invita a los católicos, a la Misa de Comunión general, que el día 20 de Mayo, celebran en la Iglesia de Nuestra Señora de la Caridad, por la Patria.

UN CATOLICO.

DIA 18 DE MAYO

Este mes está consagrado a la Santísima Virgen.

El Circular está en las Reparadoras.

Santos Félix de Cantalicio, capuchino, confesor; Erico, rey; Venancio y Teodoro, mártires; Santas Alejandra, Claudia y compañeras, vírgenes y mártires.

Santas Alejandra, Claudia y compañeras, vírgenes y mártires: En Ancira por los años 304, vivían en la santidad de la Religión Cristiana Santa Alejandra y sus compañeras. Practicaban la caridad y vivían en la oración y la penitencia, escogiendo todos los días nuevos medios de agradar al Señor. Un fanático y bárbaro pagano, que llegó a la ciudad investido con el carácter de juez, mandó inmediatamente que tuvo noticia de las virtudes de nuestras Santas, que compareciesen en su tribunal, y luego que escuchó la fortaleza que desplegaron al anunciarle que jamás dejarían de adorar a Jesucristo, las hizo martirizar, atándoles a cada una de ellas una piedra al cuello, y realizada esta inaudita providencia fueron arrojadas a una laguna en la que se ahogaron, alcanzando todas la doble diadema inmortal de vírgenes y mártires de Jesucristo.

Su triunfo glorioso fué el 18 de Mayo del año 304.

PARA ELLOS Y PARA ELLAS

CONSULTORIO

HERMINIA PLANAS GARRIDO

SECRETOS DE UNA PARISIENSE

CONOCETE A TI MISMA

Querida amiga:

¿No le parece muy elegante el vestido que aparece en el dibujo de la derecha, para una señora alta y delgada?

La pechera y los bolsillos rompen la línea de la estatura y los graciosos puños rizados acortan la longitud de los brazos. Indudablemente que luce más airosa la silueta que muestra esos lindos adornos, que la anterior compleamente lisa.

CURIOSIDADES

Arturo Toscanini, el famoso director de orquesta va a entrar en el teatro una tarde de programa sensacional, para dirigir el concierto.

—Maestro, por Dios... — le dice una dama que se le acerca, desolada—. No encuentro localidad... Todo está lleno... ¿No tendría usted un sitio que cederme?

—Tengo uno, sí, señora.

—¿Me lo querría usted ceder?

—Con mucho gusto, sí, señora.

—¿Y cuál es?

—El mío.

Clementina .F.

Para darle amplitud a una falda de traje recto, sólo tienen que hacerse unos cortes a la misma, por ejemplo dos delante y dos detrás y en esos mismos lugares, colocarle cuchillos que bajen de menor a mayor. Después que lo tenga ensanchado, tíñalo de un color alegre y nuevo, como meloncillo que es tan bonito. En el colorante Sunset, encontrará una escala de colores extensa y muy variada en cada tono. Se aplica fácilmente y en muy corto tiempo. Encontrará este tinte en la casa Wilson, El Encanto, Casa Grande, Fin de Siglo y las principales farmacias. Quedará muy complacida, una vez que siga las instrucciones dadas.

"Desgraciada".

Tome con paciencia esos actos de ira, que usted bondadosamente lo atribuye a celos y muy bien pudiera ser solamente por conveniencia.

Un ejemplo de las distintas manifestaciones de los celos, puede dársela, la siguiente anécdota:

Qué tiempo! Llueve a torrentes... Y lo que me inqueta es que mi mujer ha salido sin paraguas.

—No te apures; se habrá metido en alguna tienda.

—¡Claro!... Pues eso es, precisamente, lo que me inquieta.

Fermina López Ll.

¿Un regalo propio para una jovencita? ¡Hay tantas cosas lindas, que pueden hacer la felicidad de esas encantadoras amiguitas!

A la casa Wilson, de Obispo 52, ha llegado una espléndida colección de moteras, joyeros, alfileteros, guarda peio y mil curiosidades más, que todas están presentadas por lindísimas muñecas del más fino biscuit. La colección es de tres tamaños, y se llaman según su forma y el traje: Pompadour, Segundo Imperio y Ba-ta-clán. Este último estilo, es precioso. Cada tamaño, tiene naturalmente distintos precios. Puede remitir giro postal.

LA LEY DEL MAS FUERTE

El papá de Pepito le ha explicado la fábula del cordero y del lobo y termina diciéndole:

—Ya ves, hijo mío, lo que le pasó al cordero por haber sido malo: ¡que el lobo se lo comió!

Pepito estuvo pensativo un rato y después dijo:

—¡Bah! ¡Qué más dá! ¡Si el pobre cordero hubiese sido bueno nos lo hubiéramos comido nosotros!

Sra. González de Torruella.

Siento decirle, que aunque los sillones de mimbre, de que habla sean finos, no por eso dejan de estar mal trabajados. Quéjese a la casa donde los compró y en caso de no ser atendida, que espero que sí, por ser de crédito y no convenirles se disguste un buen cliente, llame al teléfono 2652 y pregunte por Alfonso Pereda. Es un taller de arreglar muebles, desde lo más fino hasta lo más sencillo. Al respaldo le pueden colocar una maderita o una lámina de zinc, de modo que el relleno del tapiz, no ceda al recostarse. Esa casa que le indico, es de toda mi confianza y le aseguro quedará muy complacida de cualquier trabajo que dele al cuidado de ella.

Leticia. Cienfuegos.

Veo lo que dice sobre el propósito de hacer un fino obsequio a una persona querida y que ya nada le falta. Me parece algo muy propio, elegante y moderno, un portaretrato que por este medio es algo extenso, de explicar, pero que le daré alguna idea, aunque nunca es lo mismo que viéndolo. Se trata de un marco dorado o plateado, que tiene de base un pié y dentro de este marco, hay otros dos más pequeños, que giran a derecha e izquierda, es decir, que si lo desea, da vuelta a los marcos interiores y las fotografías se están mirando y si lo prefieren pueden darse la espalda. El presupuesto con que cuenta es justamente su valor. Es un regalo de mucho gusto. Puede colocar las fotografías de ambos.

Cartaginés.

¿Por qué no manda sobre franqueado con su dirección? Le agradeceré que lo haga y dirija su carta a la Sra. Irene González, dueña de la librería Académcia, en los bajos de Payret. Repítale la pregunta, para que sepa de qué se trata. Le he hablado de usted y élla le indicará lo que necesita y desea.

Hortensia G.

El anillo de compromiso que acostumbra a regalar el novio a su prometida, es un aro de platino con un brillante montado al aire. El día de la ceremonia que los ha de unir para siempre, se cambian otros de oro, completamente liso y ancho, si se prefiere.

También los hay labrados en oro y platino y por cierto que me dicen en la joyería de Cuervo y Sobrinos, en San Rafael y Aguila, que es un estilo que se está usando mucho, por ser muy nueva la idea. Creo sinceramente que es la casa que está mejor surtida en este artículo.

El recetario, con pluma de oro, lo tiene la misma casa. Complacida.

LA ENVIDIA, HACE CAER EN EL RIDICULO

Los propietarios de dos hoteles vecinos se hacen la competencia desde hace mucho tiempo.

Un día, uno de ellos, coloca sobre su casa un cartelón enorme, que dice:

"Gran Hotel de los Dos Hemisferios".

Al día siguiente, el otro coloca sobre la puerta de su hotel otro cartelón, redactado en esta forma:

"Gran Hotel de los Tres Hemisferios".

DE ACTUALIDAD

¿Tendrá rabia?

Para el gato... En una farmacia:

—No puedo dormir; el menor ruido me despierta, y en casa hay un gato que se pasa toda la noche por el tejado y no me deja conciliar el sueño.

—Esto no tiene importancia. Tome estos polvos para remediarlo.

—Gracias. ¿Cómo debo tomarlos?

—No. No debe usted tomarlos... Tiene que dárselos al gato con un poco de leche.

(Dimanche Illustré)

María Antonieta.

Todas las mañanas, frote su cráneo con un pañito y la pomada Liliana. Esta es contra la caída del cabello. Es tan eficaz, que muy bien puede ser que no pase de la semana sin ver de nuevo brotar el cabello y contener la caída. En muchos de los casos, si la persona goza de salud, no solamente le brota un cabello fuerte y hermoso, sino también rizado. Puede lavarse la cabeza cada dos o tres días, según se le engrase más o menos el cabello. De venta en todas partes y principalmente en El Encanto. Después que se normalice su nuevo cabello, puede empezar a teñirlo, cuidando mucho de emplear un buen producto. En la misma casa que le indico, tienen el tinte "Eau de Henna", que es maravilloso, por el color tan perfectamente igual al resto de su cabello. No la perjudica en nada y por el contrario, dá vida a la raíz. No recuerdo el precio. Puede preguntar por teléfono y la atenderán en seguida. A-7221.

José Enrique.

No titubee. El más poderoso obstáculo de la vida, es el temor y éste se encuentra delante de las personas físicamente débiles a cada paso que dan.

Yo he conocido ciertas de esas personas, que en muchas ocasiones al intentar dar un paso en busca de algunas mejoras en su lastimosa vida, se han sentido incapaces, por la presión que con sus dedos de acero han hecho sobre sus cuerpos, ese deprimente temor. La cultura o educación física es necesaria a todo aquel que quera triunfar en su empeño de conseguir todo cuanto se proponga.

DESDE ARTEMISA

LA ESTUDIANTINA MONTAÑESA

Fué celebrada por la Colonia Española, la gran fiesta homenaje a la Estudiantina de la Juventud Montañesa de la Habana, el laureado conjunto de excelentes músicos que dirije con tanta competencia el profesor Enrique Mascaró.

Desde hora temprana se hacían preparativos para bienvenida, y al fin agotada la paciencia de los muchachos de la Colonia, se convino en adelantarse hasta Guanajay para esperar allí la nutrida caravana de los montañeses, que venían desde la Habana en tres guaguas hermosamente adornadas.

Las bombas y voladores atronaron el espacio al divisarse la proximidad de los visitantes, y así se siguió celebrando su arribo hasta la llegada a Artemisa.

En la Colonia Española de Guanajay, fuimos todos recibidos con suma cortesía por miembros de la Directiva entre los que tuve el gusto de saludar al inteligente y simpático secretario Sr. Armando Rodríguez. Allí fuimos obsequiados espléndidamente por los señores Pereda y Nazábel.

De la Colonia de Guanajay partimos hacia el Central Pilar, donde por la cortesía de su administrador señor Rafael Benítez se nos permitió enseñar a los visitantes todo el proceso de la fabricación del azúcar, de lo que ellos quedaron altamente complacidos.

Al llegar a Artemisa, nos dirigimos al domicilio de la Presidenta de Honor, señora Serafina Blasco de Castro, que con la Vicepresidente señora Pilar López de Cruz, y la Vocal señorita María Santibáñez, hicieron los honores a la Estudiantina y acompañantes.

La señora Presidenta ordenó fuera servido un exquisito ponche, después que aquel excelente conjunto de profesores había ejecutado con maestría, escogidas piezas de su repertorio.

Desde la residencia de la señora Blasco de Castro, nos dirigimos al Frontón de nuestra colonia, donde ya el renombrado Hotel Campoamor nos tenía listo para ser servido el banquete con que se obsequiaba a los visitantes.

Después de los brindis de rigor en que hablaron por la Juventud montañesa el señor Zaballa, y por la Colonia Española el miembro de la Directiva señor Donatilo Cruz, se dirigió la estudiantina a la Sociedad cubana "Luz Caballero", donde también fueron ejecutados escogidos números.

Cerca de las nueve de la noche, comenzó la Velada. Esperábamos por el ilustre artemiseño, doctor Lucilo de la Peña, que nos había prometido dar la bienvenida a la Estudiantina en nuestro nombre. Y el querido amigo, no solamente conquistó nutridos y merecidísimos aplausos por su admirable oración de esa noche, sino que también nos trajo el regalo de los príncipes de la Comedia hoy en la Habana, a la gentil María Herrero y a Jesús Tordesillas, que entre los aplausos del público, hicieron números delicados y geniales.

Cuando el doctor Lucilo de la Peña bajó de la tribuna entre aplausos y felicitaciones, comenzó a desarrollarse el programa. En él tomó parte, con la gentileza y maestría que ella siempre lo hace, la encantadora señorita Conchita Moreira, perteneciente al Comité de Honor de la Colonia Española, que acompañó a la soprano señorita Aurelia Iturmendi, cosechando aplausos merecidos.

Sin espacio para reseñar punto por punto toda la labor de la Estudiantina de la Juventud Montañesa, sólo podemos decir que fué una noche de éxitos para ella. Los aplausos de aquel público inmenso que colmaba los salones de la Colonia, público escogido e inteligente, demostraron la justicia de los premios alcanzados en la Habana por la Estudiantina.

En la segunta parte del programa, la señora Serafina Blasco de Castro prendió en la Bandera de la Agrupación visitante, una magnífica moña bordada, regalo de la Colonia Española de Artemisa.

Cerca de la una de la madrugada, regresaron a la Habana los jóvenes montañeses, satisfechos del día tan hermoso pasado entre nosotros.

Felicitamos a la Directiva de la Colonia Española, a la Sección de Recreo y Adorno, y al Presidente de la Sociedad Sr. Marcelino Gutiérrez por el éxito de esta fiesta.

EL CORRESPONSAL

CRONICA SOCIAL

ASOCIACION DE COMADRONAS

Celebróse en la apacible y plácida tarde del sábado 15.

Deslumbrador y hermoso espectáculo el ofrecido por esta joven institución profesional y benéfica, al inaugurar con regia y bellísima fiesta, su espléndido local social.

Un acontecimiento.

Así puede clasificarse por el espiendor alcanzado y la solemnidad dada a este magno acto de exquisito gusto cultural y de grandes y patrióticas enseñanzas sociales.

La calidad de los concurrentes, la significación profesional de los que honraron su tribuna y el número enorme de selectas familias que le dieron auge y encantadores atractivos, colmaron esta recepción de un tono extraordinario y de placenteros estímulos.

Del resultado colectivo y de la suntuosidad que revistiera la apertura de este local Social, necesítase para describirlo, la pluma vigorosa y sutil de un poeta soñador, o de un erudito prosista.

Invitado con galanura que dice mucho de la capacidad dirigente de las organizaciones, me trasladé al vecino poblado de la Ceiba, lugar en que se han instalado oficialmente.

Allí en un recodo, inclinándose sobre el amplio promontorio que sirve de márgenes al caudaloso "Almendares" en su ruta hacia el mar, hay una calle que lleva el nombre del Apóstol.

Llegué a su frente circundado de público, pasando por la terraza que da a la calle de Martí núm. 5, tuve el gusto de hallarme en presencia de un salón ancho y fresco.

Todo en él era poesía, todo esperanza y todo amor.

Las paredes reluciente de verde pintura, bellísimas mujeres llenándolo, caballeros de la ciencia y de las letras y una Comisión de Damas para recibir que transportaban nuestros sentidos a las Exposiciones de mujeres lindas, de imágenes que trastornan y de muñequitas que sonríen.

Había comenzado la fiesta.

La Banda de Beneficencia con el Sr. Manuel Baby, al frente, tocaba el Himno Nacional.

La Sra. María Jenara Pérez, Presidenta de la Asociación Obstétrica Nacional de Comadronas y Alumnas de la Universidad de la Habana, concedió la palabra a la Dra. Paula Megret, abogado que las asesora.

Esta dama saludó con efusión cariñosa a la distinguida falange de invitados, luego refirió el henchido contento que imperaba en los corazones de las asociadas al tener su domicilio y el placer que sentían todas de poder entregar al eminente y querido maestro Dr. Eusebio Hernández, un regalo sencillo y modesto, como prueba inequívoca del cariño, admiración y gratitud de las que fueron y son sus discípulas.

Acreedora de la salva de aplausos que supo conquistarse por la mesura, inspiración y trascendencia de sus palabras, fué la elegante señora.

El Dr. Ramírez Olivella, deleitó al conjunto con un trabajo concienzuda y minuciosamente hecho sobre la científico y maestro Dr Eusebio Hernández.

Reiterada y gozosamente se premió con aplausos al mdico y escritor que tan magistral discurso hizo.

El admirable clínico y popular catedrático Dr. Sergio García Marruz, nos halagó con una brillante pieza oratoria.

Fácil, descriptivo y acertado en todo.

Hizo historia del sabio profesor y de su agitada, sufrida y heróica vida como revolucionario por la independencia de Cuba.

Desarrolló el proceso de la Escuela de Comadronas, de su engrandecimiento y de la actuación de los doctores Casuso y Hernández.

Abogó por que las Comadronas logren una sala especialmente para éllas, donde se practiquen diariamente ejercicios de Puericultura y Homicultura en toda la amplitud a que tienen derecho las estudiosas cubanas que se dedican en esa delicada carrera de humanitarismo y paciencia.

¡Cuántos aplausos cubrieron las últimas palabras del galante orador!

El Dr. Alberto Sánchez Bustamante, no asistió y en su lugar se dispuso hablara el también experto, comunicativo y atento Dr. Domingo Ramos.

Fué breve.

Refiriendo como se llegó a la hermosa realidad que ya vislumbra para el Cuerpo de Comadronas de la República, hizo votos por la transformación del sistema que hoy tienen limitado a fin de que puedan ejercitar con verdadero dominio, autoridad y amor, la atención y cuidado de la madre en estado de gestación no sólo hasta su alumbramiento sino al período que finalice con el deteste de la criatura.

Muchos aplausos recibió el doctor Ramos.

La Sra. Aurora Valdés, jefe de la Sala de Partos del Hospital Calixto García, usó de la palabra en lectura de un bello y sentido discurso alusivo al acto.

Se la aplaudió y abrazaron cariñosamente.

Por deferencia, por así desearlo las entusiastas y enamoradas componentes de la naciente y ya poderosa entidad de Socorros y Beneficencia, escalé aquella tribuna sublimada por doctrinas vivísimas de amor hondo y grande por Cuba, de ejemplos cordiales y generosos y de virtudes y enseñanzas profesionales.

Turbado por la emoción que la sorpresa me produjo, me ví orillando los bosques cantadores, la campiña extendida y lozana, el río de fragoroso correr la cieba centenaria de la llanura, el fulgor de ojos negros y delatadores de anhelos que rivalidan con los destellos de astros y en recursos sonoros y peregrinos, expresé el honor que representaba para mi aquella oportunidad en que se inauguraba un templo y se entregaba un Estetoscopio de Pinard, en su lindo estuche y un precioso Pergamino al insigne médico e inmaculado General de nuestro Ejército Libertador.

La Banda tocó el Himno y surge en la tribuna orlada por la bandera de la Estrella Solitaria, la excelsa figura del conspicuo cubano.

El Dr. Eusebio Hernández, hacía el resumen, se destacó como símbolo de modestia y sencillez y, aunque, no pretendía mover el frenesí que coqueteaba voluptuoso y riente entre de las Comadronas y Alumnas, se manifestó en la cumbre como palmera enhiesta que brinda al campo sus penachos y al mundo sus bellezas.

¡Que regocijo el suyo!

Todo era pleitesía al mérito, justicia que honraba y gratitud inflamando corazones que no saben de las envidias ni las perversidades.

En sus palabras se advertía el vibrar de su espíritu inquieto, del florecer su alma de empeños sacrosantos.

Aceptó con júbilo todas esas demostraciones de simpatías y aprecio el obsequio que se le hacía.

Prometió seguir siendo justo, fiel y cuantía orgulloso de su pasado épico y de su presente de paz.

No se le escapó al mentor, ni un detalle de esa recepción calurosa y soberbia.

De todo se ocupó y matizando con elogios cuántos discursos escuchó, saturó el ambiente de intenso e inacabable arrobamiento abrillantado por imágines de luz y elocuencia.

Los fotógrafos de La Prensa, El País y un redactor de El Día, tomaron impresiones de este acto que servirá de orgullo y grato recuerdo a la Asociación Obstétrica Nacional de Comadronas y Alumnas de la Universidad de la Habana.

Mientras la Banda esparcía las notas alegres de un Paso doble, se obsequió profusamente con laguer, bocaditos y mantecado.

El DIARIO DE LA MARINA, que abraza toda tenencia levantada y coopera a cuanto sea digno de elevarse por su eficiencia, utilidad y proporciones, se complace en reseñar este grandioso gesto que tanto habla por el porvenir de la mujer.

He aquí los nombres de las significadas y prestigiosas personalidades que en derroches de simpatías y estimación, concurrieron.

Ocupando la Presidencia el General Eusebio Hernández.

A la derecha, la Sra. María Jenara Pérez, la presidenta dignísima; los notables especialistas doctores G. García Marruz, Pérez Camacho, Domingo Ramos, Gustavo de los Reyes, Francisco Cartaya, Julio Ortiz Pérez, Ramírez Olivella, Emilio Yero, Díaz Betancourt, José González, Velez Quintero, Alvarez, el hijo del esclarecido patriota, abogado él, Dr. Luciano Hernández Mesa, y la Jefe y Sub-jefe de la Sala de Partos, Sra. Aurora Valdés y Tomasa Ojeda.

Además, la Srta. Asunción del Valle, Secretaria de la Escuela de Medicina.

A la izquierda, la Dra. Paula Megret, la esbelta y atentísima Tomasita Delgado, Panchita Hernández Vidal, laboriosa e incansable vocal, Rosa A. Rivero igualmente de la Directiva, Ana Valladares, Felicia Nuñez, la tesorera muy simpática, María Curbelo que obsequió al doctor Hernández con un precioso ramo de flores y María Penichet.

Además, este grupo de visitantes: La distinguidas señoras Amelia V. de Hernández Mesa, Ana Valladares de Herrera, Rita Flores de Campos Marquetti, Rosa Hernández de González Vélez y otras.

Y entre las comadronas y alumnas, Ana Sotelo Morales, María Fermenia, Tomasa Ojeda, Edelmira Matarradosa, Eloisa Martínez de Riverán, Rosa Portillo, María Luisa Cruz, Moria Margarita Rodríguez, Romualda Suárez de Bello, María Luisa Diez, María Morán, Adriana Diluvio, Herminia Medina Vda. de Morán, Amparo Poey, Carmen Hernández, Tomasa González, Benita Molina, Angela Smith, Caridad Carmona, Pilar Hernández, Carmen Santana, Gloria Rodríguez, Clementina Estevez, Severina Rodrigo y Manuela Luisa Roque.

Elena M. Ross, María Peñalver, Roila Arredondo, María J. Cárdenas, Domittila Quintana, Benardina Ross, María Penichet, Carmen Alonso, Ana María Vistuez, Mercedes Montes Rodrigue, Agripina Amorós, María Saimé, Felicia González, Mercedes Ruiz de Andrade, Herminia Díaz, Agustina Montalvo, María Morales, Ana María Ortiz, Elena María Ross, Eusebia Rodríguez, Pilar Blanderiz, Eusebia Pereda, Dulce María Escudexo, Francisca Rodríguez, Octavia Rodríguez, Carmila Peñalver, Digna Pozo de Pancheco, Esperanza Duarte, Eusebia Siarrite, Josefina Salazar, Benita Manzano, Esperanza Eluzua, Victoria Silveira, Torera Lapeira, Barbarita de La Peña, Adolfina Bejarano, Mercedes Sancristobal de Casares, Clara Santiesteban de Hernández, Elena Santiago, Carmela Rivero, Esther Frasé, Petronila Rodríguez, Isabel Santiago, Dulce María Valdés, Dora Nate, Panchita Casañas, Emelia del Busto, Merecedes Urioso, Francisca Portillo, Zoila Arrondo, Ana Chapotten, Benita Molina, Ursula García, Modesta Sotolongo, Lucrecia Baró, Ana Alvarez, Paula Maderiano, María Teresa Rodríguez, Irmina Blanco, Hilda Michelena, Alejandrina Rodríguez, Tomasa Tomalbas, Felipa Collazo, Pura Ana Alvarez, Mercedes Valdés, Evangelina del Busto, Dulce María Morales, Nieves Martínez, Benita Alfonso, Antonia Bruzón, Manuela Zerquera, Julia Valdés, Luisa Amat, María Silvero, Sera Gálvez, Margarita Jaime, Rufina Suyo, Cándida Vila, América Valdés, Ana María Rodríguez, Amalia González, América Banestto, Saturnina Alfonso, Juana Domenech, Luisa Pulido, Julia Elezalde, Rosa María Mesa, Brígida Badista y dos interesantes amigas María Luisa Diez y María Magdalena Rodríguez y otras.

Todas muy elegantes con sus unifores blancos y distintivos de graduadas y alumnas.

Y estos Sres. Lorenzo Llodrá, Ferdríguez, Manuel Luaces, José Ameisnando López Campos, Octavio Roquitía y Santiago y Genovevo Nuñez.

Al rodar el Sol al ocaso, y presetnarse el crepúsculo de la noche, la comitiva grande y selecta inició el desfile.

Nosotros también y muy complacido de estas ideales mujeres.

Alberto Coffigny ORTIZ.

MAS ANUNCIOS DE ULTIMA HORA

25.—SOLICITUDES

Varios

SOLICITO SOCIO $1,500 BODEGA

Solicito un socio con $1.500 para dejarlo al frente de mi bodega, sita en Buena Vista, única en esquina. No paga alquiler. Contrato 7 1-2 años. Vende de $40 a $45 diarios. Tomo y doy referencias. Sr. Prado. San Lázaro 328, altos. 22565 20 my.

26.—VARIOS

ABSOLUTAMENTE GRATIS

Le Maison L. Lazaire, de París, ofrece gratuitamente a título de propaganda "El Barómetro del Amor", a toda persona que lo solicite, a cuyo efecto le rogamos se sirva enviarnos un sello de dos centavos para el franqueo del mismo a vuelta de correo. L. Silvero. Aguila 232. Habana. U H 19905 18 my.

JOAQUINA VALDES, Masagista científica. Exclusivamente de señoras. Gar

LINEA HOLANDESA AMERICANA

Servicio regular y fijo por los novísimos y rápidos vapores Correos Holandeses de 17.000 toneladas, con tripulación española y provistos de telegrafía sin hilos.

"SPAARNDAM", "MAASDAM" "LEERDAM" "EDAM"

El vapor correo holandés

"EDAM"

Saldrá FIJAMENTE el día 23 de Junio.

Para VIGO, CORUÑA, SANTANDER y ROTTERDAM

Próximas salidas:

VIGO, CORUÑA, SANTANDER y ROTTERDAM

Vapor EDAM, 23 de Junio.
Vapor LEERDAM, 4 de Agosto.
Vapor SPAARNDAM, 25 de Agosto.
Vapor MAASDAM, 15 de Septiembre.
Vapor LEERDAM, 27 de Octubre.
Vapor SPAARNDAM, 17 de Novbre.
Vapor MAASDAM, 8 de Diciembre.
Vapor EDAM, 29 de Diciembre.
Vapor LEERDAM, 19 de Enero 1927.

VERACRUZ Y TAMPICO

Vapor EDAM, 23 de Mayo.
Vapor LEERDAM, 4 de Julio.
Vapor SPAARNDAM, 23 de Julio.
Vapor MAASDAM, 15 de Agosto.
Vapor LEERDAM, 26 de Sepbre.
Vapor SPAARNDAM, 15 de Octubre
Vapor MAASDAM, 7 de Noviembre
Vapor EDAM, 28 de Noviembre.
Vapor LEERDAM, 17 de Diciembre

Admiten pasajeros de primera clase y de Tercera Ordinaria reuniendo todos ellos comodidades especiales para los pasajeros de Tercera Clase.

Amplias cubiertas con toldos, camarotes numerados para dos, cuatro y seis personas. Comedor con asientos individuales.

PRECIOS DE PASAJES REDUCIDOS. EXCELENTE COMIDA A LA ESPAÑOLA

Para más informes, dirigirse a:

R. DUSSAQ, S. en C.

Oficios 24. Teléfonos M-5640 y A-5639. Apartado 1617.

HABANA.

4940 32 alt, d-16 my

COMPAGNIE GENERALE TRANSATLANTIQUE

VAPORES CORREOS FRANCESES
BAJO CONTRATO POSTAL CON EL GOBIERNO FRANCES

TODOS LOS VAPORES DE ESTA COMPAÑIA ATRACAN A LOS MUELLES DE SAN FRANCISCO O MACHINA PARA EFECTUAR EL EMBARQUE Y DESEMBARQUE DE PASAJEROS, EQUIPAJES Y MERCANCIAS

PROXIMAS SALIDAS

PARA VERACRUZ

Vapor correo francés CUBA saldrá el 18 de Mayo.
" " " ESPAGNE, saldrá el 3 de Junio.
" " " CUBA saldrá el 3 de Julio.
" " " ESPAGNE, saldrá el 3 de Agosto.

PARA CORUÑA, GIJON, SANTANDER Y SAINT NAZAIRE.

Vapor correo francés LAFAYETTE, saldrá el 15 de Mayo a las 12 del día.

NOTA: El equipaje de bodega y camarote se recibirá en el muelle de San Francisco o Machina (en donde estará atracado el vapor), solamente el día 14 de Mayo de 8 a 10 de la mañana y de 1 a 4 de la tarde. El equipaje de mano y bultos pequeños los podrán llevar los señores pasajeros al momento del embarque, el día 15 de Mayo de 8 a 10 de la mañana.

Vapor correo francés ESPAGNE saldrá el 15 de Junio.
" " " CUBA saldrá el 15 de Julio.

PARA VIGO, CORUÑA, SANTANDER Y SAINT NAZAIRE

Vapor correo francés CUBA saldrá el 30 de Mayo.

VIAJE EXTRAORDINARIO

del vapor correo francés LAFAYETTE, que vendrá únicamente a la Habana, para salir de este puerto directo para:

VIGO, CORUÑA, SANTANDER y SAINT NAZAIRE el día 30 de junio a las doce del día.

PARA CORUÑA, SANTANDER Y SAINT NAZAIRE.

Vapor correo francés ESPAGNE saldrá el 15 de Agosto.
" " " CUBA, saldrá el 15 de Septiembre.

LINEA DE CANARIAS

Vapor correo francés NIAGARA saldrá el 4 de Julio.

PARA SANTA CRUZ DE LA PALMA, SANTA CRUZ DE TENERIFE, LAS PALMAS DE GRAN CANARIA Y EL HAVRE

IMPORTANTE

Buena comida a la española. Camareros y cocineros españoles

LINEA DE NEW YORK AL HAVRE, PLYMOUTH Y BURDEOS

En esta oficina se expiden pasajes por esta línea por los lujosos y rápidos trasatlánticos franceses PARIS, FRANCE, SUFFREN, DE GRASSE, LA SAVOIE, ROCHAMBEAU, etc. etc.

Para más informes, dirigirse a:
ERNEST GAYE
Apartado 1090.
HABANA

O'Reilly No. 9. Teléfono A-1476

E 1033 31 my.

"Empresa Naviera de Cuba," S. A.

SAN PEDRO 6.—Dirección Telegráfica: EMPRENAVE, Apartado 1641.

TELEFONOS:
A-5315.—Información General.
A-4730.—Depto. de Tráfico y Fletes.
A-6236.—Contaduría y Pasajes.
A-3966.—Dpto. Compras y Almacén.
M-5293.—Primer Espigón de Paula.
A-5634.—Segundo Espigón de Paula.

Y

COMPAÑIA NAVIERA DE CUBA, S. A.
OFICIOS, 88
ITINERARIOS COMBINADOS

RELACION DE LOS VAPORES QUE ESTAN A LA CARGA EN ESTE PUERTO

COSTA NORTE

Vapor JULIAN ALONSO

Saldrá de este puerto el sábado 15 del actual, para BARACOA, GUANTANAMO (Caimanera) y SANTIAGO DE CUBA.

Vapor CAYO MAMBI

Saldrá de este puerto el sábado 15 del actual, para NUEVITAS, MANATI, (Victoria de las Tunas). PUERTO PADRE Y CHAPARRA.

Vapor MANZANILLO

Saldrá de este puerto el sábado 15 del actual, para PUERTO TARAFA (Destinos Combinados), GIBARA (Holguín, Velasco y Bocas), VITA, BANES, NIPE (Mayarí, Antilla, Preston), SAGUA DE TANAMO (Cayo Mambí), BARACOA, GUANTANAMO (sólo al retorno) y SANTIAGO DE CUBA.

Este buque recibirá carga a flete corrido en combinación con los F. C. de Norte de Cuba (vía Puerto Tarafa) para las estaciones siguientes: MORON, EDEN, DELIA, GEORGINA, VIOLETA, VELASCO, LAGUNA LARGA, IPARRA, CUNAGUA, CAONAO, WOODIN, DONATO, JIQUI, JARONU, RANCHUELO, LAURITA, LOMBILLO, SOLA, SENADO, NUÑEZ, LUGAREÑO, CIEGO DE AVILA, SANTO TOMAS, SAN MIGUEL, LA REDONDA, CEBALLOS, PINA, CAROLINA, SILVERA, JUCARO, FLORIDA, LAS ALEGRIAS, CESPEDES, LA QUINTA, PATRIA, FALLA, JAGUEYAL, CHAMBAS, SAN RAFAEL, TABOR NUMERO UNO y AGRAMONTE.

COSTA SUR

Salidas de este puerto, todos los viernes, para los de CIENFUEGOS, CASILDA, TUNAS DE ZAZA, SANTA CRUZ DEL SUR, MANOPLA, GUAYABAL, MANZANILLO, NIQUERO, CAMPECHUELA, MEDIA LUNA, ENSENADA DE MORA y SANTIAGO DE CUBA.

Vapor JOAQUIN GODOY

Saldrá de este puerto el viernes 14 del actual, para los puertos arriba mencionados.

LINEA DE VUELTA ABAJO

Vapor LA FE

Saldrá de este puerto los días 5, 15 y 25 de cada mes a las ocho de la noche, para los de BAHIA HONDA, RIO BLANCO, BERRACOS, PUERTO ESPERANZA, MALAS AGUAS, SANTA LUCIA (Minas de Matahambre), RIO DEL MEDIO DIMAS, ARROYOS DE MANTUA y LA FE.

LINEA DE CAIBARIEN

Vapor CAYO CRISTO

Saldrá todos los sabados de este puerto, directo para CAIBARIEN, recibiendo carga a flete corrido para PUNTA ALEGRE y PUNTA SAN JUAN, desde el miércoles hasta las 9 a. m. del día de salida.

LINEA DE CUBA, SANTO DOMINGO Y PUERTO RICO

SERVICIO DE PASAJEROS Y CARGA
Provistos de telegrafía inalámbrica

Vapor GUANTANAMO

Saldrá de este puerto el sábado 22 del actual a las 10 a. m. directo para GUANTANAMO (Boquerón), SANTIAGO DE CUBA, SANTO DOMINGO, SAN PEDRO DE MACORIS, (R. D.), y SAN JUAN (P. R.) retornando por MAYAGUEZ, PONCE (P. R.) SAN PEDRO DE MACORIS, SANTO DOMINGO (R. D.) KINGSTON, (Ja.) SANTIAGO DE CUBA y HABANA.

De Santiago de Cuba saldrá el sábado 29 a las 8 a. m.

Vapor HABANA

Saldrá de este puerto el sábado 5 de Junio a las 10 a. m. directo para GUANTANAMO (Boquerón), SANTIAGO DE CUBA, PUERTO PLATA (R. D.), y SAN JUAN (P. R.); retornando por PONCE, MAYAGUEZ, AGUADILLA (P. R.), PUERTO PLATA (R. D.), KINGSTON (Ja.), SANTIAGO DE CUBA A HABANA.

De Santiago de Cuba saldrá el sábado 12 a las 8 a. m.

IMPORTANTE

Suplicamos a los embarcadores que efectúen embarque de drogas y materias inflamables, escriban claramente con tinta roja en el conocimiento de embarque y en los bultos la palabra PELIGRO. De no hacerlo así serán responsables de los daños y perjuicios que pudieran ocasionar a la demás carga y al buque.

AVISO

Los vapores que efectúan su salida los sábados, recibirán carga solamente hasta las 4 p. m. del anterior al de la salida y los que la hagan los viernes, la recibirán hasta las 11 a. m. del día de la salida.

E 1022 31 my.

MISCELANEA

BAHAMONDE Y CIA. JOYERIA PLATERIA

(Establecidos desde 1893)

Obrapía, 105, casi esquina a Plácido (Bernaza)

Valioso surtido en joyería fina, ofreciendo la oportunidad de selecciones a precios muy ventajosos.

Especialidad en artículos de plata fina, propios para regalos.

Nuestro BUREAU DE PIGNORACIONES facilita cualquier cantidad en dinero, sobre brillantes y joyería, con toda reserva e interés reducido.

INGLES EN POCAS SEMANAS

NECESITA SOLAMENTE 15 MINUTOS DIARIOS. EXITO SEGURO. Pida información The Universal Institute, 128 E 86; (D 56) New Yor, N.Y

Ext 718 ind-15 my.

Colegio LA GRAN ANTILLA

DE 1a. Y 2a. ENSEÑANZA
Director:
José Ma. Peiró.
Se admiten Internos, Medios Internos y Externos de ambos sexos.

Calle 6 No. 9 VEDADO F-5069

E 1058 31 my.

Sanatorio "Dr. PEREZ-VENTO"

Enfermedades nerviosas y mentales. Para Señoras, exclusivamente. Calle Barreto, número 62, Guanabacoa.

E 1070 31 my.

SOLARES AL CONTADO Y A PLAZOS COMODOS

BARANDILLA
CORONELA — Lotes de $3.500 en adelante
ALTURAS DE LUYANO — $4.50 vara en adelante
REPARTO TRUFFIN
MARINA Y SAN LAZARO — Al contado, A plazos, A censo.

DINERO EN HIPOTECA EN TODAS CANTIDADES

Agentes en toda la República
CUERVO Y ROA.
Manzana de Gómez 327-328. Teléfono M-6838 Habana.
Representantes exclusivos de Suárez y Mendoza.

E 1044 31 my.

E 1040 31 my.

E 1173.—6 My.

PELUQUERIA DE SEÑORAS
ACADEMIA DE BELLEZA

Para lucir sus encantos con un "cachet" de distinción y juvenil belleza, consulten con Madame Gil el estilo de peinados y cortes de melenas que deben adoptar de entre sus modelos siempre de última creación.

La falta de armonía entre el rostro y el arreglo de la cabeza, es signo de fealdad y mal gusto.

Esta casa garantiza siempre la perfección refinada de todos sus trabajos y dispone de 24 empleados bien especializados en los cortes, ondulaciones "Marcel", permanentes al agua, masajes, limpieza del cutis, manicures, cejas, etc.

E 1047 31 my.

GRAN PELUQUERIA "MARTINEZ"

Solamente para señoras y niños. NEPTUNO 81. TELEFONO A-5039. (Un experto para cada servicio)

Los mejores y mas elegantes cortes de melenas se hacen en esta casa. Las Damas que desean lucir sus manos bonitas, se las arreglan en la Peluquería MARTINEZ. No tenemos rival en nuestro giro, para el masaje científico de la cara. Especialidad en la ondulación "Marcel" y "Permanente". Tenemos expertos para el shampoo.

La Peluquería MARTINEZ tiene la representación exclusiva para toda la isla de Cuba de los famosísimos e inigualables Productos de Belleza MISTERIO, que son algo así como el complemento de la mujer bonita.

PELUQUERIA "MARTINEZ"
DE
CIRIA E HIJOS

Neptuno, 81, (entre Manrique y San Nicolás). Habana. Teléfono A-5039.

E 1066 31 my.

50 CTS. SERVICIO

Once expertos peluqueros cortan la melena en todos los estilos a 50 cts. y con ondulación $1.00 tinturas finas de Henne. La mejor de todas $5.00. Rizo permanente $15.00 y $20.00.

PELUQUERIA CABEZAS

Neptuno No. 38.

Telf. A-7034.

Se atiende los domingos a domicilio

E 831 30 ab.

Surtido completo de los afamados BILLARES marca "BRUNSWICK"

Hacemos ventas a plazos.

Toda clase de accesorios para billar. Reparaciones. Pida catálogos y precios.

Hartmann Baja, 2. O'Reilly, 102
Santiago de Cuba. Habana.

E 1038 31 my.

DIRECTORIO PROFESIONAL

ABOGADOS Y NOTARIOS

FELIPE RIVERO Y ALONSO
Abogado y Notario
Aguiar, 73
Dptos. 710-11-12. Tel. M-1472

E 902 30 d 1o. ab.

Dr. Elio Roselló Montaño
ABOGADO Y NOTARIO
Herencias, Divorcios. Asuntos hipotecarios, rapidez en el despacho de las escrituras con su legalización. Oficina: Empedrado 33. Teléfono A-3592. Particular: Neptuno, 59, altos.

E 1114 31 my.

DR. MANUEL ARANDA MUÑOZ
ABOGADO
Pensiones, Asuntos hipotecarios, Herencias, Cuba 36, Dptos. 112113. Teléfono M-6173. De 2 a 5

E 1191 6 jun

DR. PABLO M. CUBA
ABOGADO
Asuntos criminales, civiles, divorcios, pensiones y cobros de cuentas. Perseverancia 51. Teléfono A-9614.

E 1161 31 my.

ANTONIO DIAZ PAIRO
ABOGADO
Manzana de Gómez 524. Tel. M-9153.

E 972 13 My.

Lcdo. Ramón Fernández Llano
ABOGADO Y NOTARIO
Habana, 57, teléfono A-3513

E 1090 31 my.

MARCAS Y PATENTES
DR. CARLOS GARAYE BRU
ABOGADO
Cuba 19. Teléfono A-2434

E 1115 31 my.

MANUEL JIMENEZ LANIER
FERNANDO ORTIZ
OSCAR BARCELO
ABOGADOS
JUAN RODRIGUEZ RAMIREZ
ABOGADO Y NOTARIO
San Ignacio, 40, altos, entre Obispo y Obrapía. Teléfono A-3701.

E 1137 31 my.

Saúl Sáenz de Calahorra
Y
OSCAR QUINTANA
ABOGADOS
Se hacen cargo de toda clase de asuntos judiciales, tanto civiles como criminales y del cobro de cuentas atrasadas. Bufete, Edificio Larrea. Deptos. 302 y 304. Empedrado y Aguiar. Teléfonos A-5924, M-8247

E 1109 31 my.

Pelayo García y Santiago
NOTARIO PUBLICO
García, Ferrara y Diviñó
Abogados. Aguiar 71, 6o. piso. Teléfono A-2194. De 9 a 12 a. m. y de 2 a 5 p. m.

E 1141 31 my.

DIVORCIOS, COBROS DE CUENTAS
Embargos preventivos, y juicios ejecutivos y declarativos. Asuntos judiciales, tramitación rápida, Bufete del Dr. Edreira, San Ignacio 106, de 2 a 5. Teléfono A-1582.

E 1146 31 my.

DOCTORES EN MEDICINA Y CIRUGIA

Dr. ADOLFO REYES
Estómago e intestinos, consulta y tratamiento. De 8½ a 10½ a. m. solamente en su gabinete. Lamparilla 74, bajos.

E 1098 30d.—1 My.

DR. N. GOMEZ DE ROSAS
Cirugía general. Enfermedades de señoras y partos de intervención quirúrgica. Ha establecido su consulta particular en San Lázaro 174, de 3 a 5.

E 974 13 my.

DR. JOSE VARELA ZEQUEIRA
Catedrático de Anatomía de la Escuela de Medicina, Director y Cirujano de la Casa de Salud del Centro Gallego. Ha trasladado su gabinete a Gervasio, 126 altos, entre San Rafael y San José. Consultas de 2 a 4. Teléfono A-4410.

E 1112 31 my

DR. GARCIA AMADOR
Especialista de París, Berlín y Londres
PIEL, SIFILIS, VENEREO
Tratamiento eficaz para la curación de Barros de la cara, manchas, calvicie y herpes. Extirpación total de verrugas, lunares, quistes y vellos por la Nieve-Carbónica y Electrolisis. Curación rápida de las enfermedades secretas por la Diatermia. San Miguel No. 21 (entre Industria y Amistad). Consultas de 10 a 12 y de 4 a 6. Teléfono A-4681. Se dan horas especiales.

E 1124.—12 my.

Dr. VENERO
Vías urinarias y venéreo. Curación rápida de las complicaciones secretas. Electricidad médica. De 10 a 12 m. y de 4 a 9 p. m. San Miguel 55. Teléfono A-9380.

E 1182 4 jun.

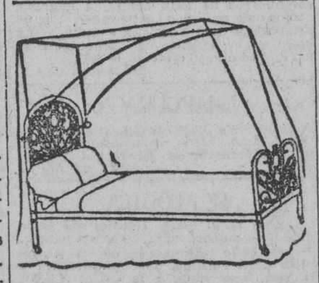

DEPARTAMENTO DE COLCONETAS, COLCHONES, COJINES, ETC.

De todos estos artículos presenta "El Encanto" la más extensa y flamante variedad.

A los precios más módicos.

Colchonetas, surtido completo de tamaños y calidades, desde $1.80.

Colchones, de varias clases, altos y bajos, desde $7.00.

Edredones ("confortables") de seda un gran surtido.

Cojines de Cretona, de otomano de seda, bordados, de terciopelo... Desde $1.50.

Cestos de mimbre para ropa usada, para viaje y otros usos, en todos los tamaños y formas, desde $1.75.

Mosquiteros de punto y de muselina, en todos los tamaños, desde $1.50.

Mosqueteros con aparato, en varias formas y tamaños, desde $5.00.

Mosquiteros sueltos, para aparatos, en todos los tamaños, de $2.50.

E 1060 31 my.

EXCEMICIDA
DE MADAME M. SENTOURS
Pomada francesa maravillosa infalible para curar radicalmente todas las enfermedades de la piel tales como: herpes, eczemas, granos, manifestaciones del ácido úrico; úlceras por antiguas que sean; fístulas etc.
Depósito general: Farmacia del doctor Morits, Máximo Gómez 412
También se vende en casa de Sarrá de Johnson; de Taquechel y en la botica Americana.

E 955 31 my.

PROFESIONALES

DR. FELIX PAGES
CIRUJANO DE LA QUINTA DE DEPENDIENTES
Consultas, lunes, miércoles y viernes, de 2 a 4. en su domicilio, D. entre 21 y 23, teléfono F-4483.

E 1135 31 my.

MANUEL GONZALEZ ALVAREZ
CIRUJANO DE LA ASOCIACIÓN DE DEPENDIENTES
Durante la ausencia en Europa, del doctor Manuel González Alvarez, se hace cargo de su consulta, el doctor Vicente Queralt. Consultas de 2 a 4, martes, jueves y sábados. Apodaca 3, altos, entre Cárdenas y Cienfuegos, teléfono A-9102.

E 1129.—31 my.

ENFERMEDADES SECRETAS
Antiguas, mal curadas y prostatitis, impotencia, esterilidad. Curaciones garantizadas en pocos días, sistema nuevo alemán. Dr. Jorge Winkelmann, especialista alemán, 25 años de experiencia. Obispo 97, a todas horas.

E 1117 31 my

Dr. C. E. FINLAY F. A. C. S.
PROFESOR DE OFTALMOLOGIA
Especialista en Enfermedades de los Ojos y de los Oídos
Calle 17 No. 42, altos, esquina a K
Vedado
Teléfono F-1178.
Consultas de 11 a 12 y de 2 a 4. y por convenio previo

E 1097 31 my

DEBILIDAD SEXUAL
ESTOMAGO E INTESTINOS
Dr. MIGUEL VIETA
HOMEOPATA
Sistema Especial. Carlos III, 209, altos

E 1139 31 my

DR. GABRIEL M. LANDA
Facultad de París, Nariz, Garganta y Oídos. Visita a domicilio. Consultas de 3 a 5. Campanario 57, esquina a Concordia. Teléfono A-4525. Domicilio 4 número 205. Teléfono F-2236.

E 1105 31 my

Dr. A. G. CASARIEGO
Catedrático por oposición de la Facultad de Medicina, de los hospitales de París. New York, Calixto García y Clínica Covadonga. Especialista en enfermedades de las vías urinarias. Consultas, de 2 a 6 p. m. Zenea (Neptuno) 125, bajos.

E 1096 31 my.

DR. GONZALO AROSTEGUI
Médico de la Casa de Beneficencia y Maternidad. Especialista en las enfermedades de los niños, Médicas y Quirúrgicas. Consultas de 12 a 2. G, número 116, entre Línea y 13, Vedado, teléfono F-4233.

E 1070 31 my.

DR. B. VILA
Médico cirujano. Exclusivamente niños. Ayudante a la Cátedra de Patología y Clínica Infantil. Consultas diarias de 2 a 4 p. m. Calle 17, 267, entre D y E, teléfono F-1511, Vedado.

E 1190 31 my.

Dra. MARIA GOVIN DE PEREZ
Dra MARIA PEREZ GOVIN
MEDICAS CIRUJANAS
De la Facultad de la Habana, Escuela Práctica y Hospital Broca de París. Señoras, niños, partos, cirugía electroterapia, diatermia, masaje y gimnasia. Gervasio 60. Telf. A-6861.

E 1131 31 my.

DR. GUILLERMO LOPEZ ROVIROSA
Enfermedades de las glándulas internas y de la nutrición. Trastornos nerviosos, (neurastenia, histerismo, depresión, mal genio, tristeza, insomnios, (palpitaciones) y mentales. Debilidad sexual, pérdidas, impotencia. Trastornos y padecimientos de la menstruación y del embarazo. Gordura molesta, obesidad, niños anormales en su desarrollo intelectual y físico, raquíticos, incompletos. Convulsiones, Bocios, Enfermedades de la piel. Reumatismo, Diabetes, Asma, Nefritis, Dispepsia, Colitis, Enterocolitis. Tratamiento de la caída del cabello y de la calvicie por los Rayos Ultravioleta. San Lázaro 468 bajos, entre Infanta y N, de 5 a 7 p. m., 5 pesos. Los domingos de 4 a 6. Teléfono U-3221. Las consultas por correspondencia del interior, se acompañarán de giro postal.

E 1070 31 my.

Dr. Francisco Javier de Velasco
Afecciones del corazón, pulmones, estómago e intestinos. Consultas los días laborables, de 12 a 2. Horas especiales, previo aviso. Salud 54. Teléfono A-5418.

E 1134 31 my.

DR. A. V. DAUSSA
Medicina en general. Especialmente enfermedades del pecho. Curación de la tuberculosis en su comienzo. Asma. De 1 a 3 p. m., $10, consultas siguientes. $5. Salud 59. M-7030. Pobres verdaderos 12 1/2 a 1, martes y sábados.

E 1184 7 jn.

DR. EMILIO B. MORAN
ELECTRICIDAD MEDICA
PIEL, VENEREO, SIFILIS
Curación de la uretritis por los rayos infra-rojos. Tratamiento nuevo y eficaz de la impotencia. Consultas de 1 a 4. Campanario 38. No va a domicilio.

E 1120 31 my.

Dr. E. PERDOMO
Vías urinarias, estrechez de la orina, venéreo, hidrocele, sífilis, su tratamiento por inyecciones sin dolor. Jesús María 33, de 1 a 4. Teléfono A-1766.

E 1094 31 my

DR. F. R. TIANT
Enfermedades de la piel y secretas exclusivamente. Ayudante de la Cátedra de enfermedades de la piel y secretas. Especialista de la Quinta La Covadonga. Consultas, lunes, miércoles y viernes de 3 a 5. Horas especiales previo aviso. Consulado 90, altos. Teléfono M-3657.

E 1234 8 jn.

DR. JOSE ALFONSO
Especialista del Centro Asturiano
NARIZ, GARGANTA, OIDOS Y OJOS
Calzada del Monte 386. Consultas de 2 a 4. Teléfono M-2350.

E 1113 31 my

DR. J. M VERDUGO
ESTOMAGO E INTESTINOS
Curación radical de la úlcera estomacal y duodenal y de la Colitis en cualquiera de sus períodos, por procedimientos especiales. Consultas de 2 a 4 de la tarde. Teléfono A-4425. Prado, 60, bajos.

E 1121 31 my.

Dres. Alfredo G. Domínguez Roldán y
Manuel Viamonte Cuervo
Rayos X, Radium. Radioterapia profunda, Electricidad médica. Horas: de 1 a 4 p. m. Teléfono A-5049. Paseo de Martí número 33. Habana.

E 1205 30 d 9.

EL DR. PEDRO MONTALVO
Ha trasladado su consulta a la calle San Nicolás 113 A, casi esquina a Simón Bolívar (antes Reina). Medicina general, especialmente enfermedades del estómago, intestinos y del pecho. Tratamientos eléctrico y masage. Consultas de 3 a 5: 5 pesos, de 6 a 8: 2 pesos. Teléfonos M-8282 y F-1972.

E 997-23 My.

PROFESIONALES

Dr. J. A. Hernández Ibáñez
ESPECIALISTA Y CIRUJANO DE VIAS URINARIAS DE LA ASOCIACIÓN DE DEPENDIENTES Y GENITO-URINARIAS DE SEÑORAS, DEL DISPENSARIO TAMAYO
Enfermedades venéreas; Cistoscopia; Cateterismo de los Uréteres. Tratamiento y Cirugía de las Vías Urinarias. Domicilio M. Gómez 374, teléfono A-9545. Consultas: Neptuno 73, altos, esquina a Manrique. De 10 1/2 a. m. a 12 1/2 y de 4 a 6 p. m. Teléfono A-5469.

E 1089 31 my.

DR. CANDIDO TOLEDO OSES
GARGANTA, NARIZ Y OIDOS
Especialidad de la Quinta de Dependientes. Consultas de 4 a 6 p. m., lunes, miércoles y viernes. Lealtad, 12, teléfonos F. O. 1944, M-4372.

E 1130 31 my

GABINETE DE ESTETICA Y BELLEZA MEDICA
Director: DR. VALDES GONZALEZ, Ex-Interno de los Hospitales de París, Londres, New York y St. Paul de Hong-Kong. Ayudante: Dr. G. V. Aczel, Especialista de las Universidades de Budapest, Viena y Berlín. Tratamientos modernos, preventivos contra las ARRUGAS e imperfecciones de la cara. Operaciones correctivas en las deformaciones de la nariz, labios, cejas y senos. Curación radical del CUTIS GRASOSOS o seco, POROS ABIERTOS, ESPINILLAS, manchas, lunares, pecas, verrugas, quistes sebáceos, excemas crónicas, tatuajes. Extirpación total y definitiva de los VELLOS por el método moderno FRANCES. Sistemas científicos para el desarrollo y endurecimiento de los senos y para engruesar y adelgasar el cuerpo. Rayos X, DIATERMIA, ALTA-FRECUENCIA, ELECTROLISIS, NIEVE-CARBONICA, MASAJES EN GENERAL. Consultas de 9 a 11 a. m. en Campanario 132 A. Teléfono A-1346. Horas especiales previo aviso. POLICLINICA para operaciones: Luyanó 101. Teléfono 1-1946.

E 1170 ind. 6 My.

¡¡HORRIBLES!!
Unas piernas flacas. El aparato "Piesiloides" que cura los juanetes y evita que su pie sea gordo y feo, le modifica las piernas. Si sigue las indicaciones que le enviamos junto con el aparato. Amarre el pie por encima del juanete sin apretarlo, hágale un nudo y envíelo con $2.50. Este aparato es útil en todo ejercicio de sport. Quiropedista Alfaro, Villegas 44.

E 1192 3 my.

POLICLINICA INTERNACIONAL
Lealtad 143, entre Salud y Dragones. Consultas y reconocimientos de 10 a. m. a 8 p. m. $1. Aplicación de una ámpula intravenosa o cualquier otra inyección: 50 centavos, a domicilio, $2.00. Inyección de un número de Neosalvarsán, 50 cts. Análisis en general $2.00; Análisis para sífilis o venéreo, $4.00; Rayos X de hueso, $7.00; Rayos X de otros órganos $10.00; Inyecciones intravenosas o venéreo, asma, reumatismo, anemia, tuberculosis, paludismo, fiebres en general, eczemas, enfermedades de señoras, etc. Se regala sus medicinas, patentes o una caja de inyecciones al cliente que lo pida. Cirugía en general. Reserve su hora por el teléfono A-0244. Análisis de orina, completo, $3.00. Extracción dental $1.00.

E 1103 31 my.

DR. ABRAHAM PEREZ MIRO
MEDICO CIRUJANO
Animas 113, entre Campanario y Perseverancia. Consultas de 3 a 5. Tel. A-9203.

E 1142 31 my.

DR. EUGENIO ACEVEDO
Médico del Hospital Mercedes, Medicina en general. Partos. Enfermedades de señoras, piel y sífilis. Consultas de 3 a 6 p. m. Teléfono M-2590. San Lázaro 217, bajos. Domicilio Finlay 55 Teléfono M-3780.

E 1139 20 my.

"POLICLINICA HABANA"
Suárez, 32. Teléfono M-6233
DIRECTOR FACULTATIVO
DR. FORTUNATO C. CESORIO
De Medicina y Cirugía en general. Especialista para cada enfermedad. Consultas de 1 a 5 de la tarde y de 7 a 9 de la noche. Consultas especiales, dos pesos. Reconocimientos $3.00. Enfermedades de señoras y niños. Garganta, nariz y oídos. (OJOS). Enfermedades nerviosas, estómago, corazón y pulmones, vías urinarias, enfermedades de la piel. Blenorragia y sífilis. Inyecciones intravenosas para el asma, reumatismo, y tuberculosis, obesidad, partos, hemorroides, diabetes y enfermedades mentales, etc. Análisis en general. Rayos X, masajes y corrientes eléctricas. Los tratamientos y sus pagos a plazos. Teléfono 1-6233.

E 1104 31 my

Dr. IGNACIO CALVO
GERVASIO 126. De 4 a 6. Telf. M-8424
Tratamiento de las HEMORROIDES sin operación. Enfermedades del recto y del colon. Rectoscopia y Signoloscopia).

E 739 18 ab.

Dr. MANUEL LOPEZ PRADES
MEDICO CIRUJANO
De las Facultades de Madrid y la Habana. Con 35 años de práctica profesional. Enfermedades de la sangre, pecho, señoras, y niños, partos. Tratamiento especial curativo de las afecciones genitales de la mujer. Consultas diarias de 1 a 3. Gratis los martes y viernes. Lealtad 93. Teléfono A-0226. Habana.

E 1185 5 jn.

POLICLINICA ZEQUEIRA
Curación radical de la tuberculosis en todos los períodos con inyecciones especiales usadas solo en esta Policlínica. Tratamiento moderno y eficaz para las enfermedades del estómago, piel, sangre, anemia y desnutrición. Curación rápida de asma y reumatismo por la vía intravenosa. Consultas $5.00; de 8 a 11 a. m. de 1 a 3 y de 3 a 5 p. m. todos los días. Martes, jueves y sábados, gratis para los pobres. Policlínica Zequeira, Reina 78, teléfono A-1081.

E 1100 31 my.

Dr. Enrique Fernández Soto
Oídos, Nariz y Garganta. Consultas, lunes, martes y jueves de 2 a 4. Calle O, entre Infanta y 27. No hace visitas. Teléfono U-2465.

E 1132 31 my

DR. RICARDO ALBALADEJO
Especialidad en vías urinarias. Tratamiento especial para la blenorragia, impotencia y reumatismo, Electricidad Médica y Rayos X, Prado, 12, esquina a Colón. Consultas de 1 a 5. Teléfono A-3244.

E 1126 31 my

DR. JOSE G. RIVERO
Especialista en enfermedades de los pulmones, corazón y estómago. Tratamiento especial de la tuberculosis por inyecciones especiales. Enfermedades de la sangre. Reconocimiento $5. Para pobres: martes, jueves y sábados, gratis. Consultas de 3 a 5 todos los días en Reina 78. Teléfono M-3004.

E 1091 31 my.

INSTITUTO DEL DR. PITA
San Lázaro, 45
Contando con instalación de Baños, Rayos X y Electricidad Médica, etc. Cura de Rejuvenecimiento. Obesidad, Artritismo, Reumatismo. Enfermedades nerviosas y crónicas. Horas de 2 a 4 p. m.

E 1125 31 my

DR. F. DIAZ ROGES
MEDICO CIRUJANO
Ayudante de Cátedra de la Escuela de Medicina. Medicina general y enfermedades de señoras. Afecciones de la sangre, anemias, sífilis y venéreo. Inyecciones intravenosas. San Nicolás 76-A, entre Neptuno y San Miguel. Teléfonos M-1632 y U-2940. Consultas diarias de 1 a 5. Gratis a los pobres.

E 1186 5 jn

PROFESIONALES

DR. JOSE LUIS FERRER
CIRUJANO DE LA ASOCIACION DE DEPENDIENTES
Afecciones venéreas, vías urinarias y enfermedades de señoras. Martes, jueves y sábados, de 3 a 5 p m. Obrapía 43, altos, teléfono A-4864.

E 1133 31 my

DR. RAMIRO CARBONELL
Especialista en enfermedades de niños. Medicina en general. Consultas de 3 a 4. Escobar 142, teléfono A-1336 Domicilio Calzada de la Víbora 866. Teléfono I-2971.

E 1128 31 my.

DR. PEDRO A. BOSCH
Medicina y Cirugía. Con preferencia, partos, enfermedades de niños, del pecho y sangre. Consultas de 3 a 4. Aguiar 11, teléfono A-6428.

E 1107 31 my

Dr. REGUEYRA
Medicina interna en general, especialmente en el artritismo, reumatismo, piel, (barros, eczemas y úlceras), dispepsia, colitis, neurastenia, neuralgias, parálisis y demás enfermedades nerviosas. Consultas de 1 a 4. Escobar núm. 105.

E 1232 9 jn.

DR. LAGE
Estómago. Debilidad sexual. Diabetes. Afecciones de señoras, sifilíticas y venéreas. De 1 a 4 y a horas convencionales. Patria 6, altos, Cerro. Teléfono A-7751.

E 1140 31 my.

DR. CABRERA
RADIOLOGIA EXCLUSIVAMENTE
Rayos X, Radium. Radioterapia profunda. Corrientes, Radiografías a domicilio. Antiguo gabinete "Alamilla" San Miguel 116. De 2 a 6.

E 1180 3 jun

DR. J. LYON
De la Facultad de París. Especialidad en la curación radical de las hemorroides, sin operación. Consultas de 1 a 3 p. m. diarias. Correa esquina a San Indalecio, Jesús del Monte.

E 1126 31 my.

DR. MANUEL GALIGARCIA
Médico Cirujano y Ayudante por Oposición de la Facultad de Medicina. Cinco años de interno en el Hospital Calixto García. Tres años de Jefe Encargado de las Salas de Enfermedades Nerviosas y Presuntos Enajenados del mencionado Hospital. Medicina General Especialmente enfermedades nerviosas y mentales. Estómago e intestinos. Consultas y reconocimientos $5, de 3 a 5, diarias, en San Lázaro 402, altos, esquina a San Francis

PROFESIONALES

DR. S. PICAZA

ESPECIALISTA DE LOS HOSPITALES DE PARIS Y NEW YORK
Tratamiento por los métodos más modernos de las enfermedades del estómago, intestino e hígado. Examen a los Rayos X, y análisis de las secreciones gastro-intestinales. Horas: de 2 a 4. San Lázaro 246. Teléfono F-4918.
E 1249.—16 jn.

DOCTOR STINCER

Catedrático de Anatomía Topográfica de la Facultad de Medicina. Cirujano de la Quinta Covadonga. Cirugía general. Consultas: Lunes, Jueves y Sábados, los demás días previo aviso, de 2 a 4. Calle M, número 4, Vedado. Teléfono F-2213, A-1558.
E 1088 31 my.

Dr. Valentín García Hernández
Médico Cirujano
LUZ 15, M-1644, HABANA

Consultas de 1 a 3. Domicilio: Santa Irene y Serrano, Jesús del Monte. I-1840. Medicina interna.
E 1108 31 my.

CORPORACION CLINICA
Teniente Rey, 78
Teléfonos A-7913 y M-2364

Procedimiento especial en la curación de las ALMORRANAS. Sin dolor ni OPERACION. Pudiendo el enfermo continuar sus trabajos diarios. Tratamiento de la DEBILIDAD SEXUAL e IMPOTENCIA. Nerviosismo, etc. Vías urinarias, corazón y mentales. Estómago, pulmones y del riñón (hígado). Afecciones generales. Médicos especiales para los tratamientos, diagnósticos y curaciones. Cirugía y Medicina en general. (PARTOS), etc. Consultas de 1 a 5 p. m. y de 7 a 9 de la noche.

LOS POBRES. CONSULTAS $1

Neosolvarsán y para diabéticos, eczemas, dicenas y demás enfermedades, Tatuajes, manchas, arrugas, verrugas etc. son quitadas rápidamente. Reserva garantía y seriedad profesional completo.
E 1101 31 my.

CIRUJANOS DENTISTAS

DR. VALDES MOLINA
CIRUJANO DENTISTA

Avenida de Italia número 24, entre Virtudes y Animas. Teléfono A-8583. Dentaduras de 15 a 30 pesos. Trabajos se garantizan. Consultas de 8 a 11 y de 1 a 9 p. m. Los domingos, hasta las dos de la tarde.
E 1229 d-14-Jn.

DR. PEDRO R. GARRIDO
CIRUJANO DENTISTA

Por las Universidades de Maurid y Habana. Especialidad en enfermedades de la boca que tengan por causa afecciones de las encías y dientes. Dentista del Centro de Dependientes. Consultas de 9 a 11 y de 12 a 3 p. m. Muralla 82, altos. Teléfono A-5260
E 1019.—24 My.

Dr. ARTURO ALBERNI

Neptuno 177 y medio, (bajos), encontrará usted garantía, economía y rapidez; cualidades que le enaltecen como dentista graduado en Baltimore y Habana. Consultas de 8 a. m. a 8 p. m.
E 1118 31 my.

DR. ALBERTO COLON
CIRUJANO-DENTISTA

Especialidad; cario dental, rápida curación en dos o tres sesiones, por dañado que esté el diente. Tratamiento de la PIORREA por la Fisioterapia bucal. Hora fija a cada cliente. Consultas de 9 a 5 p. m. Compostela 129, altos, esquina a Luz.
E 1181 4 jun.

DR. H. PARILLI
CIRUJANO DENTISTA

De las Facultades de Filadelfia y Habana. De 8 a 11 a. m. Extracciones exclusivamente. De 1 a 5 p. m. Cirugía Dental en general. San Lázaro 318 y 320. Teléfono M-6094.
E 1087 31 my.

DR. GUERRERO DELANGEL
DENTISTA MEJICANO

Técnico especial para extracciones. Facilidades en el pago. Horas de consultas de 8 a. m. a 8 p. m. A los empleados del comercio horas especiales por la noche. Trocadero 68-B, frente al café El Día, teléfono M-6395.
E 1106 31 my.

OCULISTAS

DR. A. C. PORTOCARRERO
OCULISTA

Garganta, nariz y oídos. Consultas de 1 a 4; para pobres, de 1 a 2. $2.00 al mes. San Nicolás 52, teléfono A-8627.
E 1111 31 my.

DR. HORACIO FERRER
ESPECIALISTA EN ENFERMEDADES DE LOS OJOS

Consultas a horas previamente concedidas, $10.00. Consultas de 2 a 5 de la tarde 5 pesos. Avenida de Wilson y L. Vedado. Teléfono F-4831.
E 1143 31 my.

QUIROPEDISTA

Quiropedista TELLEZ

Especialista en el tratamiento de uñas encarnadas. Juanetes y callos supurados Consultas de 8 a. m. a 6 p. m. Animas 15, bajos, entre Amistad y Consulado.
E 1041 31 my.

QUIROPEDISTA ESPAÑOL

Operaciones hechas, con extraordinaria habilidad, sin cuchilla, sin peligro, sin dolor, bien profundas, que duran mucho tiempo, $2, para pobres precios convencionales. Así como toda operación mayor. Especialidad en diabéticos.
E 1183 6 jun

COMADRONAS FACULTATIVAS

MARIA NUÑEZ

Facultativa en partos. Comadrona del Centro Balear. Consultas para las asociadas y particulares, de 2 a 3 p. m. exclusivamente. San José número 124, letra A. Teléfono U-1418.
E 1233 16 my.

ANA MARIA V. VALDES
COMADRONA

Muchos años de práctica. Los últimos procedimientos científicos. Consultas de 12 a 3. Precios convencionales. 21 esquina a E, número 317. Vedado. Teléfono F-1252.
E 1217 30 d 13 my

AMELIA PEREZ
ENFERMERA Y COMADRONA

Ex-interna de Hospitales, muchos años de práctica, se ponen inyecciones a domicilio. No aplico ningún tratamiento, si no es por prescripción facultativa. Escobar 152 A (altos), entre Zanja y Salud. Tel. M-6426.
E 1219 30d-13 my.

GIROS DE LETRAS

J. BALCELLS Y CO.
S. en C.
San Ignacio, Núm. 33.

Hacen pagos por el cable y giran letras a corta y larga vista sobre New York, Londres, París y sobre todas las capitales y pueblos de España, e Islas Baleares y Canarias. Agentes de la Compañía de Seguros contra In-
E 1049 31 my.

GIROS DE LETRAS

N. GELATS Y COMPAÑIA

103, Aguiar 103, esquina a Amargura. Hace pagos por el cable, facilita cartas de crédito y giran pagos por cable; giran letras a corta y larga vista sobre todas las capitales y ciudades importantes de los Estados Unidos, Méjico y Europa, así como sobre todos los pueblos de España. Dan cartas de crédito sobre New York, Londres París, Hamburgo, Madrid y Barcelona.

CAJAS RESERVADAS

Las tenemos en nuestra bóveda; construída con todos los adelantos modernos y las alquilamos para guardar valores de todas clases, bajo la propia custodia de los interesados. En esta oficina daremos todos los detalles que se deseen.

N. GELATS Y COMPAÑIA
BANQUEROS
E 1053 31 my

ZALDO Y COMPAÑIA
Cuba números 76 y 78

Hacen giros de todas clases sobre todas las ciudades de España y sus pertenencias. Se reciben depósitos en cuenta corriente. Hacen pagos por cable, giran letras a corta y larga vista y dan cartas de crédito sobre Londres, París, Madrid, Barcelona y New York, New Orleans, Filadelfia y demás capitales y ciudades de los Estados Unidos, Méjico y Europa, así como sobre todos los pueblos.
incendios.
E 1050 31 my.

AVISOS RELIGIOSOS

PARROQUIA DEL ANGEL

A NUESTRA SRA. DEL CARMEN El próximo día 17, a las ocho a. m. se cantará la misa con que mensualmente se honra a la Santísima Virgen.
21698.—17 my.

INDICE POR SECCIONES DE ANUNCIOS CLASIFICADOS

	Sección
ALQUILERES DE CASAS	1
ALQUILERES DEPTS.	2
ALQUILERES HABITS.	3
ANIMALES	4
AUTOMOVILES	5
BONOS Y CREDITOS	6
COMPRA-VENTA DE OBJETOS	7
DINERO E HIPOTECAS	8
ENSEÑANZAS	9
EMPLEOS-Demandas	10
EMPLEOS-Ofertas	11
ESTABLECIMIENTOS	12
FINCAS RUSTICAS	13
FINCAS URBANAS	14
HOSPEDAJES	15
INSTRUMENTOS DE MUSICA	16
MAQUINARIA	17
MUEBLES Y PRENDAS	18
PARA EL HOGAR	19
PARA LAS DAMAS	20
PERDIDAS	21
SIRVIENTES-Demandas	22
SIRVIENTES-Ofertas	23
SOLARES YERMOS	24
SOLICITURES. Varias	25
VARIOS. Agencias de colocaciones, etc.	26

OFICIAL

REPUBLICA DE CUBA, Secretaría de la Guerra y Marina, Ejército, Departamento de Administración, Habana, 21 de Abril de 1926, hasta las 9 a. m. de los días del mes de Mayo de 1926, que se expresan a continuación, se recibirán en estas Oficinas, sitas en Diaria y Sánchez Figueras, proposiciones en pliegos cerrados para el suministro y entrega al Ejército durante el año fiscal de 1926 a 1927, de los artículos que comprenden los siguientes pliegos: día 24, vestuario capas, sombreros etc., muebles y víveres, día 25, artículos de cocina y comedor, material eléctrico y efectos de alumbrado, día 26, material de herraje y herramientas de mecánica, maderas, carne, hielo y hierba verde, día 27, artículos varios, artículos para la conservación del material, día 28, herramientas de construcciones, combustible leña, y viandas y entonces las proposiciones se abrirán y leerán públicamente. Se darán informes y demás detalles a quien los solicite. J. Semidey, M. M., Auxiliar del Jefe de Estado Mayor, Jefe del Departamento de Administración.
4244 4d-27 Ab. 1d-18 My.

AVISOS

MOTOR Housrboat, cost $30.000, six staterooms, besides crews quarters, Dining salón, Sterling Engine, exchange for Cuban properties or any good busines. Box 6730 Miami, Florida.
22437.—29 my.

1. ALQUILERES CASAS

Habana

GERVASIO, 180, ALTOS

Sala, recibidor, seis cuartos, comedor baño, cuarto y servicio de criado, 125 pesos, puede verse de 1 a 5. Informan: Teléfono F-2134.
22153 18 my.

BELASCOAIN No. 105 1|2

Esquina a Jesús Peregrino y a Chavez, preparado para establecimiento, se admiten proposiciones; dos viviendas en cada una, de sala, comedor, tres cuartos, baño intercalado, cocina de gas y carbón, servicio de criados; 2 cuartos en la azotea con servicios y lavadero. Teléfono F-2134.

CARLOS III No. 16-A

Alto, sala, comedor, 4 cuartos, baño intercalado, cocina de gas, servicio de criados $92. Teléfono F-2134.

POCITO No. 51

Dos altos, sala, dos cuartos, baño intercalado, cocina, $45 cada uno. Teléfono F-2134.
21806.—18 my

OPORTUNA ocasión para hombres de negocios, espléndido local para oficinas, con zaguán para guardar máquina; estos locales con frente a la calle. Informes en Luz, 57, teléfono M-2916.
22350 20 my

SE alquila un bonito piso bajo, del moderno edificio, Marqués González 14 con sala, recibidor, 2 habitaciones grandes, baño intercalado, comedor al fondo, cocina de gas y calentador. Llaves e informes, ferretería Padre Varela y San Rafael. M-9416.
22407.—23 my.

SE alquilan los altos de la casa Aguila número 56, con sala, saleta y tres habitaciones. $65. Informa: R. C. Odoardo. Monte núm. 1, de 3 a 5. Fiador del Comercio.
22449.—19 my.

VILLEGAS 126 altos, entre Sol y Luz, casa moderna y muy fresca, sala, comedor, tres cuartos, baño completo, cocina de gas. Llaves en la bodega esquina a Luz, informes: Habana 186. Teléfono M-1541.
22422.—22 my.

CONSULADO 93, segundo piso, entre Colón y Trocadero, hermoso para pasar el verano, por lo fresco. Sala, comedor, cuatro cuartos, baño, servicio de criados, cocina de gas, agua abundante por motor eléctrico. Llaves en el piso primero. Informes: Habana 186. Teléfono M-1541.
22421.—22 my.

ALQUILERES DE CASAS

SE alquila la casa de Zanja 125, entre Oquendo y Soledad, propia para un garage o industria, tiene 325 metros. Puede verse a cualquiera hora. Más informes, ferretería de Belascoain y San Rafael. M-9416.
22406.—23 my.

SE alquila 30, piso en el nuevo edificio de Ruisánchez Angeles y Estrella. Teléfono A-2024.
22423.—20 my.

SE alquila espléndido local para garage o depósito, 600 metros cuadrados. En los altos apartamentos desde $30. Carlos III, entre Zapata y Pozos Dulces.
20697.—21 my.

SE alquilan los altos modernos de Gervasio 133, entre Salud y Reina, con sala, saleta, tres cuartos, comedor y demás servicios. Informan en el 133-A, altos.
22386 24 my

MAGNIFICO SALON
(Para Oficinas)

Mercaderes 13 entre Obispo y Obrapía, primer piso. Gran salón cómodo y fresco, inmejorable para oficinas, lugar céntrico, en el corazón de la zona comercial. Se alquila en condiciones ventajosas para el inquilino. Informa: Manuel Aspuru, en Mercaderes 24, altos. Tel. A-6596.
22028 24 my.

¡A LOS PELETEROS!

Se cede una gran parte de un local de una casa comercial, de lo más céntrico de la capital de Santa Clara, que está a diez metros del parque de dicha ciudad. Informes Apartado No. 185. Santa Clara.
22000 22 my.

SE ALQUILAN los frescos bajos San Miguel 142. Zaguán, sala, recibidor, 4 habitaciones, baño completo, saleta de comer, patio y traspatio, cocina, cuarto y servicio de criados. Llave en la bodega. Informes Independencia 223, bajos.
22071 20 my.

PARA NOTARIA, BUFETE, OFICINAS O FAMILIA

Se alquila el piso alto, izquierda, de la hermosa casa calle de San Pedro 24 y 26, con frente a la plazuela de Luz. Reune inmejorables condiciones para cualquiera de dichos usos. En la azotea cuatro hermosas habitaciones independientes con todo servicio. Agua abundante en todo el departamento. Las llaves en el piso alto, derecha. Informes Dr. Arturo A. Vázquez. San Pedro 6. Tel. A-9619.
22093 22 my.

MUY IMPORTANTE

Se alquila, el nuevo grupo de casas recién construídas en Benjumeda esquina a Subirana, a una cuadra de Llinás, antes Santo Tomás, y a pocas cuadras de Infanta y Belascoaín. Las casas son de dos plantas, independientes, compuestas de sala, comedor, dos o tres habitaciones, cocina, baño intercalado completo, dos patios También departamentos altos y bajos, compuestos de una o dos habitaciones, cocina, servicios y patio. Todas estas viviendas tienen las mayores comodidades modernas, y sus servicios sanitarios son inmejorables. Precio: desde $18.00 hasta $50.00, fiador o meses en fondo. Para informes, pregunte al encargado en Santo Tomás 21-G, bajos o a GOMEZ MENA, abana 121, altos. Teléfono M-7269.
1225 Ind 15 my

OCASION
SE ALQUILAN CASAS
BARATAS

G, esquina a Santa Irene, (Jesús del Monte), compuesta de portal, sala, muy amplia, recibidor, comedor, dos habitaciones, baño intercalado cocina y servicio de criados y patio. Precio: $55.00. La llave allí mismo. Dolores 20, entre Lawton y San Anastasio, Víbora, departamento con sala, un cuarto, cocina y servicios. Precio: $15.00. Fiador o meses en fondo, informes GOMEZ MENA, Habana, 121, altos, teléfono M-7269.
1226 Ind 15 my

SAN LAZARO 171

Se alquilan los bajos con sala, comedor, tres cuartos y demás servicios. Informa Sr. Alvarez. Mercaderes 22, altos. El papel dice donde está la llave.
21918 18 my.

ANIMAS 49

Se alquilan los altos. Sala, comedor, cuatro cuartos, cocina de gas y demás servicios y un cuarto más en la azotea. Informa Sr. Alvarez. Mercaderes 22, altos. El papel dice donde está la llave.
21919 18 my.

VIRTUDES 20, bajos, dos cuadras de Prado, sala, saleta, tres cuartos, cocina y baño. Precio rebajado. La llave, panadería, enfrente. Telf. I-1218.
21956 19 my.

SE ALQUILAN juntos o separados, dos pisos en Genios 16 1-2. Informan F-4458. La llave en el café.
21724 18 my.

SE alquila altos frescos casa calle Concordia 176 entre Aramburo y Hospital, sala, comedor, tres habitaciones, baño, cocina gas. Informan bajos. Teléfono U-3225.
22198.—20 my.

SE alquila la espaciosa y fresca planta alta, Suárez núm. 4, pegada a Monte y frente al Campo de Marte, compuesto de sala, saleta grande y cinco hermosas habitaciones, puede verse de 8 a 11 a. m. y de 1 a 5 p. m. Su dueño: Monte 121, La Luisita.
22194.—19 my.

ALQUILO el 1o. y 2o. piso Aguiar 44 Dos cuartos, sala, cocina y baño. La llave en la bodega. Para informes: Tel. M-8423.
21170 21 my.

SE ALQUILAN los bajos de Damas 14 a media cuadra de Obras Públicas. Cuatro grandes cuartos $80. Llave: bodega de Luz. Informes: Guasch. A-0374.
22236 20 my.

ALQUILO cerca Carlos III. Luaces 9 altos, terraza, sala, 4 cuartos, comedor al fondo, baño intercalado, cocina servicios, cuarto criados $75 Llaves bodega. Informan Mercaderes 27. A-6524.
22238 23 my.

ALQUILO bajos Zanja 112. Sala, recibidor, tres cuartos, comedor al fondo, baño intercalado, cocina, servicios cuarto criados $65. Llaves botica. Informan: Mercaderes 27. A-6524.
22237 23 my.

PISO ALTO moderno, muy ventilado. Concordia 100 $95.00. Sala, saleta, 4 cuartos, comedor, baño, cocina, cuarto y servicio de criados.
22246 19 my.

LOCAL para establecimiento en San Rafael, entre Aguila y Amistad, alquilo con contrato. Informa: La Duquesa, San Rafael 26
21839.—19 my.

ALQUILERES DE CASAS

NEPTUNO 107, segundo piso, alquiler 100 pesos, sala, comedor, cocina, 5 cuartos, 2 baños, agua caliente. Informes: Hotel Ritz, habitación 328.
22206.—22 my.

ZEQUEIRA 12, alto, casa cómodo, ventilada, de amplia sala, saleta, 2 cuartos en $40. La llave e informes Romay 1 alto. Tel. M-1365.
22262 19 my.

PARA ESTABLECIMIENTO. Reina No. 113. Se alquila la hermosa planta baja, con una superficie de 400 metros cuadrados. Informan en los altos.
22227 19 my.

Local con establecimiento próximo a desocuparse en O'Reilly 98 entre Villegas y Bernaza. Se admiten proposiciones por el mismo. Informa José Lastra en "El Almendares". Obispo 54.—Habana. 21720—20 My.

SAN NICOLAS 171

Se alquilan los altos con sala, saleta, dos habitaciones y demás servicios. Informa Sr. Alvarez. Mercaderes 22 altos. El papel dice donde está la llave.
21917 18 my.

SE ALQUILAN los altos de la nueva casa San José 152 A. Tienen el máximo de comodidades, tres habitaciones, sala y saleta, todo muy decorado, doble servicio y cuarto de criada. Las llaves en la bodega Hospital.
21770 22 my.

INDUSTRIA 39, alquilo, compuesta de sala, recibidor, cuatro cuartos, baño intercalado, comedor, cocina y calentador de gas, servicios para criados. Teléfono F-2162.
21620 18 my.

SE alquila el primer piso de Corrales número 11, entre Cárdenas y Cienfuegos, a una cuadra de la calzada del Monte. Precio $40. Hay agua a todas horas.
21803 19 my

PARA COMERCIO

Gran esquina Trocadero y Aguila, buena fabricación, preparada para toda clase de establecimiento. Llave Trocadero 50. Informes Tel. A-5663.
21802 19 my.

SE ALQUILA

La casa Florida 59, para tren de lavado. Informa: Figuras 21, García.
22004.—19 my.

CHALET, ALQUILO

los altos en $95.00, con sala, comedor, cinco habitaciones cuarto de baño intercalado lujosísimo, cuarto y servicio de criados, cocina de gas, pantry y terraza. Lugareño 2, esquina a Ayesterán, a cien pasos de los tranvías de Carlos III. Teléfono U-2991.
21967 22 my

SE alquilan los espléndidos altos (primer piso) de la moderna casa Aguila número 43, entre Animas y Trocadero. Tiene amplia sala, recibidor, comedor tres grandes habitaciones y doble servicios. El agua sube por medio de bomba Pratt. Precio 90 pesos. Informes: La Comercial, San Ignacio 78, Teléfono A-2704.
22047.—18 my.

SE alquila planta baja Virtudes 87, sala, comedor, cuatro habitaciones, baño con agua caliente, cocina de gas, hermoso patio. La llave en los altos.
21972 29 my

ALTOS ESQUINA

Se alquilan muy baratos en San Leonardo y Durege con recibidor, sala, comedor, 4 habitaciones, baño completo, dos terrazas, cuarto y servicio de criados. Teléfono I-3121.
22104 19 my.

SOL, 42, CASI ESQUINA A HABANA

Casa moderna y lujosa, acabada de construir, se alquila el primer piso independiente con sala, comedor, cuatro habitaciones, baño intercalado, cuarto y servicios para criados, terraza, cocina de gas y demás servicios, agua fría y caliente. Puede verse a todas horas. La llave e informes en los bajos y por teléfono A-2974.
21961 22 my.

SE alquila una planta baja, calle Vigía número 50, compuesta de sala, comedor y tres cuartos, servicios modernos. Informan: Aguilera. Teléfono A-6525.
22031.—22 my.

A LOS COMERCIANTES

Se alquilan los hermosos bajos de Habana 121, esquina a la calle de Muralla, el mejor lugar de la zona comercial de Muralla, propio para almacén, establecimiento oficina, etc. Precio razonable. Informes: Habana 121, altos. GOMEZ MENA. Teléfono M-7269.
E 1209 ind 1 my.

$80, se alquilan los modernos altos de Habana 5, con lujoso baño. Informan: Aguiar 2.
21671.—20 my.

SE alquilan los espléndidos bajos de la calle Progreso 14, el lado de la esquina de Compostela, frente al Banco The National City Bank, se componen de sala, recibidor, cuatro cuartos, baño, comedor, cuarto de criados y servicio, cocina de gas y calentador. Informan en los mismos. Teléfono I-4990.
21816.—21 my.

PARA oficinas. Se alquila un magnífico local San Miguel esquina a Consulado. Informes en Consulado No. 107, Compañía de Préstamos. Tel. M-3940. 21503 18 my.

ELEGANTES pisos con todo el moderno confort, acabados de construir en el mejor barrio de la Habana, San Lázaro núm. 470, entre Infanta y N, sala, comedor, tres cuartos, baño completo, cocina, cuarto y baño de criados. Informan Morales y Ca., teléfono A-2973. Compostela 38.
E 1216 8 d 13 my

SE ALQUILA la casa Concordia 169 entre Oquendo y Soledad. Sala, comedor, 5 cuartos, cocina y servicios. Precio $80.
22269 18 my.

O'REILLY 78

Se alquila la primera y segunda planta, acabadas de construir, baños modernos y closets en las habitaciones. Informes en la misma y Teléfonos F-2804 y A-7740.
22231 18 my.

A $23. SE alquilan casas con sala, baño, cocina y patio. Hay otras mayores a 26 y 30 pesos. La llave en la Lechería de Justicia y Arango. Informan por el Tel. M-5523.
22225 18 my.

SE ALQUILAN los bajos de San Lázaro 12, esquina a Prado, muy frescos, compuestos de sala, saleta, cuatro cuartos, baño intercalado, cocina y servicios de criados. Renta $100. La llave en los altos. Informan altos Droguería Sarrá. Teléfonos A-4358 y M-6263.
22273 22 my.

SE ALQUILAN

En la casa calle Escobar número 147, acabada de construir, un departamento de la 3a. planta, compuesto de sala, dos cuartos, baño intercalado, comedor y cocina. Las llaves en los bajos del número 145. Informan: P. Fernández y Co. Obispo número 17. Teléfono A-7705 y A-0321.
22184.—22 my.

ALQUILERES DE CASAS

SE ALQUILA una hermosa nave para almacén o cualquier clase de comercio. Calle Damas 11; en el 13 está la llave. Dan razón en Aguila No. 113 altos. Sr. Bridat.
21521 19 my.

VIRTUDES 137, espléndidos y frescos altos con sala, recibidor, gabinete, cinco habitaciones, baño moderno, y cocina de gas y comedor. La llave e informes en los bajos, alquiler barato.
21252.—30 my.

MALECON 49

pegada al Automóvil Club. Alquilo precioso piso primero; sala, recibidor, comedor, dos cuartos, baño lujoso completo y cocina de gas. $80, con fiador o dos meses fondo.
21105 18 my

ALTOS EN MISION

Se alquilan los altos de Misión 10, izquierda, y bajos del número 8, con sala, comedor, dos cuartos y demás servicios. Informa Sr. Alvarez. Mercaderes 22, altos. El papel dice donde está la llave.
21915 18 my.

COMODA Y BARATA CASA

Se alquila en la calle de Agustín Alvarez No. 20, a una cuadra del Nuevo Frontón y dos de Belascoain, con sala, saleta y tres habitaciones y demás servicios. Informa Sr. Alvarez. Mercaderes 22 altos. El papel dice donde está la llave.
21916 18 my.

IMPORTANTE

Se alquilan cuatro locales esquinas para establecimientos en un grupo de setenta y dos casas recién construídas, en la manzana formada por las calles de Plasencia, Desagüe, Pajarito y Peñalver, a una cuadra de Infanta y tres de Carlos III: oportunidad sin igual para desarrollar un negocio de brillante porvenir con los 144 inquilinos de este bario residencial; condiciones ventajosas. Para informes: GOMEZ MENA, Habana 121. Teléfono M-7269.
E 1208 ind 1 my.

ALQUILO 2o. piso Rayo 66, a una cuadra Reina, tiene sala, comedor, cuatro cuartos, cocina, baño intercalado, servicio de criados. Informan en la misma. M-4147.
21845.—23 my.

SE alquilan hermosos altos Galiano 38, independientes, escalera de mármol, sala, cuatro cuartos, comedor, cocina, baño completo, cuarto y servicio de criados, acabados de reparar. En la misma la enseñan. Dueño, Prado 77-A, altos, teléfono A-9598.
21462 19 my

SE alquilan magníficos altos, Neptuno 165, entre Escobar y Gervasio. Sala, recibidor, comedor, siete grandes habitaciones. Dos lujosos baños intercalados. Servicios de criados, lujosa galería muy fresca. No falta nunca el agua. La llave e informes en San Miguel 158. Teléfono M-5143 De la una en adelante.
21432 19 my

SE ALQUILAN los cómodos altos de San Francisco No. 5, casi esquina a Jovellar. Tienen sala y saleta, 4 habitaciones y cómodos servicios; si desea algo bueno, véalos. Las llaves en la bodega.
21771 22 my.

SE ALQUILA Muralla 85, altos de la Casa Humara, compuesto de sala, cuarto gabinete, comedor, hall central cuatro amplias, frescas y ventiladas habitaciones, baño intercalado y agua abundante, servicios de criados, independientes y todo cuanto pueda desear una familia de refinado gusto, por un alquiler muy modesto, teniendo en cuenta las comodidades que ofrecemos. Puede verse a todas horas. La llave e informes en los bajos o por los Teléfonos M-9093 y A-3498.
21516 19 my.

SE alquilan los bajos de Inquisidor 6, propios para depósito. Informes, Muralla 7.
21964 19 my

SAN RAFAEL 293, casi esquina a Mazón, se alquilan estos altos, compuestos de sala, recibidor, tres habitaciones, galería cubierta, baño completo, comedor al fondo, cocina de gas y cuarto y servicio de criados. Informan F-2114. Las llaves en los bajos.
21893 18 my.

SE alquila, San Ignacio 120, esquina a Acosta, los altos, muy ventilados, compuestos de sala saleta, 4 cuartos, cocina de gas con calentador, baño intercalado con abundante agua. La llave en la bodega, su dueño calle 12 y 15, Vedado. Teléfono F-1021.
20075.—23 My.

AMARGURA 26

Alquilo esta casa propia para almacén. Tiene altos espaciosos y frescos. Informan en Hotel La Unión. A-7281.
21913 21 my.

SE ALQUILA

un piso ideal para familia de buen gusto, comedor, sala, cuatro habitaciones, baño intercalado, cocina y servicio para criados, dos habitaciones y la sala con vista a la calle. Llave: Trocadero 50. Informes Tel. A-5663.
21861 19 my.

CERCA DE BELASCOAIN

Se alquilan los lujosos altos de la casa letra H de San José 124, entre Lucena y Marqués González, con sala saleta, tres habitaciones, salón de comer, cuartos de criado y doble servicio sanitario con calentador. Informa Sr. Alvarez. Mercaderes 22 altos. El papel dice donde está la llave.
21914 18 my.

MERCED 63, se alquilan los altos de esa casa, compuestos de sala, saleta, 6 cuartos y servicios. La llave allí. Informan: Egido 4 y 6. Tel. A-4296.
21515.—19 my.

SE alquila local con 500 metros en Oficios, entre Sol y Muralla, propio para almacén. La llave en Oficios 50. Informan: Teléfono A-0370.
21504.—21 my.

EN TROCADERO 115, esquina a San Nicolás, se alquila un local propio para establecimiento, Farmacia, oficinas, etc. Informes en San José y Marqués González, altos de la fonda. Tel. U-2451.
20931 22 my.

ALQUILO el mejor local de la Habana, 1.200 metros moderno, para almacén, depósito, maquinaria, módico precio. Animas 177, entre Oquendo y Marqués González. Informan, altos.
20275.—19 My.

IMPORTANTE

Se alquila amplio local para establecimiento mercantil en la Calzada del Monte No. 254, frente al Mercado Unico. Sitio inmejorable. Precio razonable. Informa GOMEZ MENA. Habana 121. Tel. M-7269. Las laves en Manglar, Pasaje "B" 8, bajos.
E 1210 ind 11 my.

ALQUILERES DE CASAS

SE ALQUILA amplia nave Acosta 105 próxima a Egido. Módica renta. La llave en la bodega.
21809 19 my.

SE alquilan los altos de la casa calle Campanario 150, entre Reina y Salud, compuesta de gran sala, saleta, cinco habitaciones, cocina con calentador y baño, agua abundante. Informan San Ignacio 25, José Rey Martínez, teléfono A-4200. La llave en los bajos.
21419 21 my

ALQUILO altos San Miguel 179, D. Y. G. sala, comedor, tres cuartos, baño intercalado, cocina, servicios, cuarto criados $65. Llaves botica. Informan Mercaderes 27. A-6524.
21347 18 my.

CAMPANARIO 62. Frescos y modernos bajos, con sala, recibidor, cinco habitaciones, baño intercalado, comedor y cocina de gas. La llave en los altos. Informan: Virtudes 137 bajos. Teléfono A-6550. Alquiler barato.
21253.—18 my.

AGUIAR 43 hermoso alto, muy lujoso baño, intercalado, sala, tres cuartos, comedor, servicio de criados. Informa el portero, elevador automático. Teléfono I-1218.
21957 19 my

SE alquilan los altos de Villegas 129 propios para corta familia. La llave en los bajos. Informes Ricla 7.
21965 19 my.

SE alquilan los espaciosos altos de la casa de San Joaquín 33: tiene sala, saleta, cuatro grandes habitaciones, servicios sanitarios, agua en abundancia. Se da barata. Véanla. Informan en los altos de al lado, donde está la llave y su dueño en San Miguel 86, teléfono A-6954.
21978 20 my

SE alquila la casa moderna Muralla 5, los altos propios para familia La llave e informes en Muralla 7.
21965 19 my

EN 80 PESOS se alquila el tercer piso de Cárcel 27 esquina a San Lázaro con vistas a Malecón y Prado. Sala, saleta, comedor, 4 habitaciones, muy cómoda escalera.
21047 18 my.

NO PASE CALOR

En el Malecón, alquilo lujosas casas. Sala, comedor, cuatro cuartos, gran baño, etc. Alquileres reducidos. Si puede apreciar calidad, véalas. Echeverría. Marina o Aveo de Washington 16 Informan Teléfono F-1664.
21404 20 my.

SALUD, 158

A dos cuadras del colegio La Salle alquilo altos, segundo piso, sala, saleta, dos habitaciones, baño intercalado. La llave en la bodega. Informes: Pocito 32.
21220 18 my.

SE alquilan a personas serias, 2 casitas calle Arbol Seco letras A y E, entre Clavel y Santo Tomás; una cuadra antes de los tranvías de Infanta, higiénicas, muy frescas, sala, cuarto, comedor, espaciosas cocinas y servicio precio $30 y también se alquila en Clavel 106 entre Arbol Seco y Pajarito, una nave de 400 metros aproximados, para almacén o industria $110. Allí informan y Tel. A-6567.
21326.—21 my.

SE ALQUILA una gran nave de 15 metros de frente por 40 de fondo, da a dos calles, con grandes puertas y para entrada de camiones, propia para industria, almacén, depósito o garage. Darán razón en Estevez 41, altos de la misma.
22340 20 my.

SE alquilan los bajos de Merced 8, entre Cuba y San Ignacio, con sala, comedor, tres cuartos, cocina y demás servicios. La llave en los altos. Informes: Teléfono F-2608.
21824.—23 my.

ALQUILO unos bajos acabados de arreglar en Concordia 154, entre Soledad y Oquendo. Con cuatro cuartos, sala, comedor, cocina y baño. Informa: A-6523. Llave, altos.
21856.—18 my.

SE alquila una accesoria, propia para un matrimonio en San Lázaro número 25, por Cárcel.
21847.—18 my.

SE ALQUILAN los bonitos y frescos altos de Lealtad 79, entre Virtudes y Concordia. Sala, saleta, tres cuartos, baño completo y un cuarto en la azotea con servicios. La llave en los bajos. Informan Campanario 26, altos.
21809 21 my.

ALQUILO altos Zanja 114. Sala, tres cuartos, comedor al fondo, baño intercalado, cocina, servicios, cuarto criados $65. Llaves botica. Informan en Mercaderes 27. A-6524.
21346 18 my.

SE alquila, Galiano 38, los bajos de esta casa, 600 metros divididos en grandes naves, dos patios, portal, acabada de reedificar, puede adaptarse para cualquier comercio. Se da contrato, tiene dos hermosas vidrieras al frente, en la misma la enseñan. Dueño, Prado, 77-A, altos, teléfono A-9598.
21463 19 my.

AGUIAR 51

Se alquila un local pequeño, muy propio para una pequeña industria. Es propio para un zapatero o sastre, máquinas de escribir o para una oficina de negocios. Llave y demás informes en el café de al lado.
22284 18 my.

DOS casas de madera, amplias, se alquilan. Castillo 52 en $35, de mucha comodidad. Castillo 54 1|4 en $30; propias para una familia a la vez, tener una industria o depósito. La llave Castillo 45. Informa Monte 350 alto. Teléfono M-1365.
22263 19 my.

OMOA 14 D. Casa moderna ventilada, se alquila en $45. Sala, saleta, 3 cuartos. La llave e informes Monte No. 350, alto. Teléfono M-1265.
22261 19 my.

SITIOS 12, altos. Sala, dos habitaciones, cocina y servicios, tranvías en la esquina. Precio razonable.
22248 19 my.

SE ALQUILA la casa Velazco 5. La llave en el No. 3. Informan San Miguel y Galiano. Café El Encanto.
22070 22 my.

SE alquilan acabados de pintar los bajos de la casa Bayona 4. Informes: Cuba 32, Teléfono A-7825, de 3 a 5.
22166.—20 my.

ALQUILO HERMOSAS CASAS

Romay 25, altos y bajos a $55, media cuadra de Monte, con sala, recibidor, 4 cuartos, baño intercalado, servicios de criado, comedor corrido al fondo, gran patio y cocina de gas. Tratar con García. Romay 1. Tel. M-6230.
22257 18 my.

MODERNOS pisos altos y bajos, se alquilan en Aramburo y Animas, compuestos de sala, comedor, tres habitaciones, baño completo y cocina de gas. La llave en la bodega. Informan Manzana de Gómez 260 Tel. A-2021. 22169 20 my.

SE alquila en el Cerro, altos, acabados de construir, con sala, tres cuartos, baño intercalado, con agua abundante fría y caliente y azotea. Informan en los bajos .Salvador y San Quintín. I-2137.
20057.—19 My.

ALQUILERES DE CASAS

EN 65 PESOS un segundo piso de una amplia sala, 3 cuartos, comedor, cocina, servicios sanitarios e instalación eléctrica. Compostela 113 entre Muralla y Sol.
22349 21 my.

SE ALQUILAN los bajos de Acosta No. 28, una cuadra de la S. de O. P. Tienen sala, antesala, 4 cuartos, buen baño, patio, cocina y demás servicios La llave e informes en los mismos de 7 a 11 y de 12 a 5.
22304 20 my.

SE ALQUILAN los modernos y ventilados altos de Fernandina 87, a dos cuadras de la calzada de Cristina, con sala, saleta, 3 cuartos, baño y demás servicios. Informes Tels. A-3122 y A-1561.
22347 21 my.

SE ALQUILAN altos muy frescos, terraza, a la calle, cerca de los muelles y de Obras Públicas. Merced 19, altos.
22320 22 my.

SE AL

ALQUILERES DE CASAS

CASAS DE GOMEZ MENA

LAS MAS MODERNAS LAS MAS BARATAS

PASAJE LLINAS Y BENJUMEDA: En la calle Llinás, antes Santo Tomás, entre Marqués González y Oquendo, departamentos bajos y altos, independientes, compuestos de sala, cuarto, cocina, baño y patio. Precio $26.00 a $32.00.

CALLE OQUENDO ENTRE SANTO TOMAS Y BENJUMEDA: Pisos bajos y altos, compuestos de sala, comedor, dos habitaciones, baño completo y cocina. Precio: $40.00 a $50.00.

CALLE BENJUMEDA ENTRE MARQUES GONZALEZ Y OQUENDO: Pisos bajos y altos, compuestos de sala, comedor, dos habitaciones, baño completo y cocina. Precio: $46.00 y $48.00.

PASAJE Y CALLE SANTO TOMAS, ENTRE OQUENDO Y MARQUES GONZALEZ: Pisos bajos y altos, compuestos de sala, comedor, dos y tres habitaciones, baño completo, cocina y servicios de criados. Precio: $35.00 y $60.00.

CALLE OQUENDO ESQUINA A DESAGUE: Tanto por Oquendo como por Desagüe. Departamentos y pisos bajos y altos, compuestos de sala, comedor, dos y tres habitaciones, baño completo, cocina y servicios de criados. Precio: $28.00 y $60.00. Las llaves en Llinás, antes Santo Tomás número 21 "G".

CALLE MANGLAR, CALZADA DEL MONTE, Y CALLE LINDERO: frente al Mercado Unico, plantas bajas y altas, compuestas de sala, comedor, dos y tres habitaciones, cocina, baño completo, recibidor, terraza interior y servicio de criados. Precio de $40.00 a $70.00. Las llaves en poder del encargado.

MATADERO No. 5. Segunda derecha, casa compuesta de sala, recibidor, comedor, cuatro habitaciones, baño completo, cocina, cuarto y servicio de criados. Precio: $70.00. La llave en la calle Manglar Pasaje B. No. 9, bajos.

CALZADA DE INFANTA: Manzana formada por las calles PLASENCIA, DESAGUE, PAJARITO Y PEÑALVER a tres cuadras de Carlos III, casas completamente nuevas, de dos plantas, independientes, con dos cuartos, sala, cocina, baño completo y servicios sanitarios inmejorables. Precio: $35.00. Las llaves en poder del encargado.

BARRIO DE REDENCION, MARIANAO: Calle Cuatro, número 76-D, una casa de moderna construcción, a media cuadra de los tranvías de la Habana-Vedado y dos de los de Zanja, compuesta de sala, comedor, tres habitaciones, baño completo intercalado, cocina y patio. Precio: $35.00. La llave en el 76 "E".

SAN LAZARO No. 58, primer piso, compuesto de sala, comedor, tres habitaciones, cocina y baño. Precio: $70.00. La llave en los bajos.

MALECON No. 14. Bajos compuestos de sala, comedor, tres habitaciones, cuarto de baño completo y cocina. Precio: $90.00. La llave en San Lázaro, 58, bajos.

Fiador o meses en fondo. Para informes, preguntar por el Encargado del grupo correspondiente o GOMEZ MENA. Habana, 121, altos. Teléfono M-7269.

E 1151 ind. 1 my.

ALQUILERES DE CASAS

SE ALQUILAN los altos de Avenida de Acosta y Primera Víbora, compuestos de sala, saleta y 4 cuartos, bomba y tanque de agua. La llave en Jesús del Monte 661, bodega. Informes Alonso y Compañía. Inquisidor 10. Tel. M-5111.

21692 20 my.

ALQUILO modernos frescos altos, Durege 19 y 21, media cuadra carros Santo Suárez, compuestos de sala, saleta, tres cuartos, baño intercalado, demás servicios, abundante agua. Llave 19 bajos. Informan: Teléfonos I-3644 y A-5620.

21002.—18 my.

GANGA. Se vende una hermosa caja de candales, propia para banco o casa de comercio importante. Informan en Apodaca 53

21590 21 my.

ALTURAS de Batista. Pase fresco el verano. Es lo mejor de la Víbora. Vista espléndida, triple comunicación con la Habana, trenes, carros y guaguas 5 cts. Se alquilan 2 magníficos chalets, sin estrenar, amplios jardines. Tres y cuatro habitaciones, garage. Precios 75 y 100 pesos, hace un mes se alquilarían en el doble. Se venden con $1.500 de entrada. Tel. I-4142.

21874 21 my.

SE alquila la moderna y ventilada casa Chaple 41, Víbora. Se garantiza que nunca falta el agua y se da muy barata. Informes en Chaple 43.

22041.—21 my.

SE ALQUILAN los altos de Avenida de Acosta 4, Víbora, compuestos de sala, saleta y tres cuartos, bomba y tanque de agua. La llave en Jesús del Monte 661, bodega. Informes Alonso y Compañía. Inquisidor No. 10. Teléfono M-5111.

21691 20 my.

SE ALQUILA

unos hermosos altos en la calle San Indalecio 23, pasando dos líneas de guaguas por la puerta. Frescos y con mucho agua, compuestos de sala, tres cuartos, comedor, cocina y baño. También en la misma calle, en el número 21, se alquila una hermosa casa baja, compuesta de portal, sala, saleta y dos cuartos, con su baño y cocina. Informan San Leonardo 20.

21627 18 my

Marianao

SE alquilan unos altos muy frescos, muy cerca del colegio de Belén, Avenida Tercera esquina a Dos, Reparto Buena Vista, precio $35. La llave al lado, cine Campoamor. Teléfono A-6060, paradero Rabelo.

22207.—18 my.

SE ALQUILA en el Reparto La Sierra, dos casas en Seis entre Cinco y Siete, con jardín, portal, sala, comedor, cocina, cuarto, garage, patio y servicios de criados en los bajos y cuatro cuartos dormitorios, servicio y terrazas al frente y al fondo en los altos. Informa José F. Barraqué. Siete esquina a Cuatro. La Sierra. Tel. FO-1423.

22196 20 my.

BUEN Retiro. Se alquila el hermoso chalet con 1,500 varas, de jardín, sala, saleta, 8 cuartos; comedor, garage. Puede verse mañana domingo de 2 a 6 p. m.; lunes y martes de 3 a 6 p. m. Avenida de Columbia y Concepción.

22232 21 my.

SE ALQUILA moderna casa, fresca y espaciosa, acabada de pintar. Jardín; portal; sala; comedor; hall; 4 grandes cuartos; baño completo intercalado; cuarto de criados; cocina, garage; etc. Precio reducidísimo $55. (Antes $90.) Loma 22, pegado a la Avenida de Columbia, Reparto Buen Retiro. A tres cuadras del tranvía. Llaves en frente. Informan: San Rafael 125 altos. Tel. M-6610.

22228 18 my.

SE ALQUILA LOCAL

para bodega con mucha vida, única en el Reparto de San José de Bella Vista, Kessel y 2a. Informan Teléfono I-5518.

22037 22 my.

CHALET VILLA JOSEFINA PUENTE ALMENDARES

Se alquila este chalet que ocuparon los Antiguos Alumnos de Belén, con ssu terrenos anexos, conteniendo campo de tennis, basket-ball, frontón jai-alai, sala de gimnasio y duchas. Informan: Villa Josefina, Calzada esquina a I. Teléfono F-1439.

21979.—20 my.

PISO alto, independiente, cómodo y barato, para dos familias, tiene 7 cuartos, gran sala, baño, comedor, cocina, 4 balcones a la calle, galería cubierta servicios criados. Vedado, calle 15 número 257, entre E y F. Llave en el número 255 Informes, teléfono F-1969.

22003.—22 my.

VEDADO se alquila la moderna casa, próxima a desocuparse, en Tercera esquina a D, número 280, con jardín, portal, sala, hall, comedor, cuatro cuartos, cuarto de criados, cocina de gas, agua caliente y demás comodidades. Informan: San Lázaro 23. Teléfono A-1065.

22014.—20 my.

VEDADO, se alquilan dos bajos y un alto, en 23, entre 12 y 14, de 4 y 5 habitaciones, son casas nuevas. Llave, ferretería. FO-1960.

22023.—my.

ALQUILERES DE CASAS
Vedado

SE alquilan los altos de C núm. 65, entre 19 y 21, en el Vedado, cinco habitaciones, sala, saleta, recibidor, cocina, baño, todo amplio y fresco. La llave e informes en el 67.

22391 20 my

SE alquilan en 60 pesos los modernos bajos de la calle 12 número 25, entre 13 y 15, Vedado. La llave al lado, informan: Obispo 104

22420.—21 my.

VEDADO, se alquila la hermosa casa Pasec 271, (bajos), entre 27 y 29, con cinco cuartos, dos baños, garage, dos cuartos de criados y todas las demás comodidades de casa de lujo, alquiler reajustado. Informes en la misma.

22431.—24 my.

SE alquilan los altos de 8 núm. 53, entre 21 y 23, nuevos y a la brisa con sala, saleta, tres cuartos, baño completo con agua caliente y cocina y servicios de criados. Precio 70 pesos e informan Teléfono F-4943.

22412.—20 my.

Se alquilan espléndidos altos, acera de brisa, calle 27 entre A y B, nueva construcción, seis dormitorios, dos baños familiares, comedor, pantry, cocina, garage, cuarto chauffeur. Informan: Teléfono F-07811.

22164.—20 my.

VEDADO, se alquila la planta baja de la casa calle 19 entre D y E, jardín, portal, sala, comedor, 3 cuartos, baño, cuarto y servicio de criados, cocina de gas. Informan en 2 núm. 8, entre 9 y 11. La llave en la bodega de la esquina.

22205.—20 my.

CALLE 17 y 20, se alquilan dos casas acabadas de construir, una de planta baja y otra alta constan los bajos de jardín, portal, sala, cuatro cuartos, baño intercalado, comedor, cocina y calentador de gas, cuarto y servicio de criados. Precio $75 m. o. Los altos sala, tres cuartos, baño intercalado, cocina y calentador de gas, terraza, cuarto y servicios de criados. etc. $65. Informan en la botica. Teléfono F-1408.

22189 19 my

SE ALQUILA la casa calle D No. 202 bajos, entre 23 y 21, Vedado, acera de la sombra, con todos los adelantos modernos. Informan Tel F-4286

22219 18 my.

SE ALQUILAN casitas completamente independientes, muy frescas y con abundante agua $25 mensuales. Calle 15 entre 18 y 20. Vedado.

22241 20 my.

SE ALQUILA la casa calle 2 número 232 entre 23 y 25. La llave en frente en el 227. Informan en la calle A No. 198. Tel. F-1604

22247 19 my

SE ALQUILA muy bien amueblado, fresco y lindo piso de cuatro cuartos, baño y cocina, tercer piso No. 1. Edificio Lens, Calle 6 esquina a 11 Vedado. Informes F-3548.

22253 18 my.

VEDADO. En la calle 10 No 211, entre 21 y 23, se alquilan los bajos en $60. Informan Tel. F-3344.

22276 18 my.

SE ALQUILAN unos altos modernos. Informan Teléfono F-5072.

22275 18 my.

EN la Calzada del Vedado, se alquila un garage particular. Informes: Teléfono F-2608.

21823.—23 my.

VEDADO

En la calle 21 núm. 313-315, entre B y C, se alquilan dos casas de dos plantas cada una, la 313, se compone de sala, saleta, servicios y cocina en la planta baja y de tres cuartos con sus servicios en la planta alta. La 315, la planta baja se compone de sala, saleta, cocina y servicios y en la planta alta tiene un hall y cuatro habitaciones espaciosas. Tienen al fondo ambas un patio de tierra con árboles, y al frente, portal y un jardín. Se alquilan juntas o separadas, precio de situación. Informes: GOMEZ MENA, Habana 121, altos. Tel. M-7269.

1227 Ind 15 my

VEDADO, calle 27, entre E y F, chalet lujosamente decorado y amueblado, 4 cuartos, regio baño, comedor, sala, cocina gas, calentador, servicios, garage, cuarto chauffeur. Informa: A-4131. $175.

22170.—18 my.

PASEO 273. Se alquilan modernos altos compuestos de sala, comedor, 4 habitaciones terraza al frente, servicios modernos, cuarto de criados con servicios independientes. Informan en la misma. Tienda ropa.

21547 21 my.

F entre 27 y 29, lo más alto y fresco del Vedado, alquilo modernos altos, con todas las comodidades, vestíbulo, sala, terraza, salón de comer, cuatro habitaciones, hall, baño, cocina, pantry, cuarto y servicios criados, agua abundante. Precio módico. Informan bajos, Teléfonos M-1229 y F-2048.

21265.—20 my.

EN LA ESQUINA de las calles 16 y 19 en el Vedado, se alquilan dos hermosos pisos altos, acabados de fabricar, compuestos de sala, terraza, hall tres grandes habitaciones baño intercalado, agua fría y caliente, abundante; cocina de gas y comedor al fondo Fácil y rápida comunicación. A una cuadra de los tranvías de las calles 23, 17 y 12. Informes en la bodega de los bajos. Precios con arreglo a la situación.

21232 18 my.

CASITAS INDEPENDIENTES VEDADO

Calle 26 entre 27 y 29

A cuadra y media del tranvía se alquilan, compuestas de sala, cuarto, comedorcito, servicios sanitarios, patios Informará Manuel Rodríguez, calle 26 y 27. Tel. A-0383.

21710 27 my.

ALQUILERES DE CASAS

SE alquila una casa moderna, muy amplia y cómoda, tiene garage en la calle 10 núm. 9, entre 11 y 13. Informan en la calle 11 núm. 39 esquina a 10.

21819.—28 my.

EN EL VEDADO

Resuelto el problema de la vivienda contortable a precios razonables:

Dos cuartos con baño privado completo, luz y elevador toda la noche $26.00

Dos cuartos baño privado, luz y gas $32.00

Dos cuartos baño privado, terraza, luz y gas .$38.00

Apartamentos verdaderas casitas de sala, cuarto, comedor, baño, cocina de gas desde $28 a $45.—13 entre 18 y 20, dos cuadras del tranvía.

TELEF. F-5678

E 1075—15-d 6.

SE ALQUILA en la calle J 246, Vedado, hermosa casa, compuesta de jardín, portal, sala, comedor, 4 frescas habitaciones, baño, cocina de gas y servicio de criados, garage en la misma. Informes A-4241.

21904 20 my.

SE ALQUILAN los altos K 168 entre 17 y 19, compuestos de terraza, sala, comedor, cocina, cinco cuartos grandes, baño completo, servicio de criada. Precio $120. Informan en los bajos.

A 951 22 my.

EN Marianao, Reparto Buenavista o Redención, hace frente a la Avenida 5a., entre las calles 7 y 8, y a una cuadra de los tranvías que van a la playa de Marianao, y a tres cuadras de la Fuente Luminosa, comunicación por tranvía y guaguas cada diez minutos, se alquila el piso bajo de la hermosa casa de dos plantas, compuesta de portal, jardín, sala, tres cuartos, baño intercalado, cocina, cuarto y servicios de criados. Precio $35.00, fiador solvente o dos meses fondo. Informan Cuba 31, oficina, doctor Oscar Fernández.

21443 18 my

EN 21 No. 457 entre 10 y 12, Vedado, se alquila una amplia y cómoda casa para entregar en Junio 15. En la misma informan

22187.—20 my.

VEDADO: LINEA, 113, ENTRE J Y K

SE alquilan los altos, terraza, sala, recibidor, cinco cuartos, dos baños intercalados, dos cuartos y baño de criados, comedor pantry, cocina y terraza, garage y tres habitaciones con baño. Se puede ver de 3 a 5. La enseña la familia que la vive. Teléfono F-2134.

21807.—18 my.

SE ALQUILA desde Mayo a Noviembre, la casa de dos plantas, muy fresca, perfectamente amueblada, en lo más alto del Vedado. Tiene jardín y grandes árboles en $125.00 mensuales. Ocho esquina a Once. Tel. F-2150.

22040 21 my

VEDADO. Se alquilan los cómodos bajos de la casa calle H 95 entre 9 y 11, a media cuadra de la Línea, acabados de pintar, compuestos de portal hermosa sala, cuatro hermosas habitaciones y dos más pequeñas, hall, galería, terraza al fondo y patio, espacioso baño, servicio completo de criados y garage para tres máquinas. Informan 7a. No. 167 entre J e I.

21234 18 my.

ALQUILO $30 mensuales casita de mampostería, fachada rústica, acabada de construir, portada del hipódromo, Marianao, o se vende $4.000 con $2,000 de contado, resto con facilidades de pago. Informan M-6344.

21411 18 my.

SE ALQUILAN los altos de la casa de moderna construcción situada en la calle 27 entre B y C, Vedado. Se componen de sala, comedor 4 habitaciones y cuarto de criados, doble servicio sanitario y baño moderno. Las llaves en la bodega de la esquina de 27 y B. Precio $70. Para informes: García Tuñón, Aguiar y Muralla. Tel. A-2856.

22109 19 my.

CALLE 23 No. 395, se alquila portal, sala, recibidor, 4 cuartos, baño intercalado, comedor al fondo, calentador, cocina de gas, cuarto y servicio de criado. Informa su dueño en el 393 al fondo.

22092 22 my.

PARA ESTABLECIMIENTO

se alquilan varios locales en 12 y 23 Vedado, propio para billares, café, fonda, bodega, botica, sombrerería, peletería, etc, etc. en $90 y $80. Informes en el mismo. F-0196.

22025 22 my.

BOTICA, buen local, propio para farmacia, más de 300 casas, hay carnicería, tienda de ropas, café, etc., pero falta la botica. Reparto Nogueira, Marianao. Teléfono FO-7014.

21954 28 my.

VEDADO. Se alquila casa con portal, sala, recibidor 4 cuartos, baño intercalado de lujo, comedor, pantry cocina de gas y calentador cuarto y servicios de criados. Se atiende al jardín y limpieza de la entrada y aceras por cuenta del dueño. Puede verse de 12 a 6 p. m. Calle 10 entre 15 y 17. Alquiler $125. Informa Sr. Rodríguez. Obispo 16 esquina a San Ignacio.

20157 18 my.

COMERCIANTES

En la esquina de K y 21, en el Vedado y terminándose, se alquilan varios locales para carnicería, frutas y frituras, barbería u otros similares. Esquina única sin que puedan poner otros establecimientos iguales, sino a gran distancia. Barriada para ganar mucho dinero, allí informan.

20993.—18 my.

ALQUILERES DE CASAS

ACABADO de construir, se alquilan los espléndidos y ventilados altos de Ave. Wilson número 63, esquina a la calle A, compuestos de sala, recibidor, seis cuartos, hall, comedor, hermosa terraza, dos baños intercalados cuarto y servicio de criados garage y demás comodidades. Tel. M-1035 y F-2696.

22185.—22 my.

VEDADO. En módico precio, se alquilan los altos de la calle 5a. No. 44 y 44 1-2, a media cuadra del parque Villalón y frente al Colegio de los Dominicos, con hermoso portal, tres y cuatro habitaciones, buena sala y demás comodidades. Informan 7a. 167, bajos entre J e I.

21233 18 my.

Guanabacoa

SE ALQUILA y se vende casa con magnífico pozo. Aguacate 34, Guanabacoa. De 8 a 10 a. m.

22366 19 my.

SE alquila o se vende la casa Santa Rita 5, Guanabacoa, propia para despalillo o industria. Informes: Teléfono 1107.Regla.

21983.—29 my.

Extraradio

Se alquila, vende o permuta por casas en el Municipio de la Habana, magnífica finca de recreo, en lo mejor del Wajay, con gran casa de vivienda, luz eléctrica, agua corriente del Calabazar, garages, glorietas, jardines, gran arboleda, etc Informes: Banco Gallego, Prado y San José.

E 1215 8 d 13.

CALABAZAR, Habana. Se alquila hermosa casa quinta, Meireles 31, propia para numerosa familia, 12 habitaciones, grandes patios. Dueño Libertad 1 esquina a Párraga, Víbora. Tel. I-1124.

21042 18 my.

EN el Rincón a una cuadra del Paradero, se alquila o se vende una casa de dos plantas propia para escogida de tabaco, fábrica o cualquiera otra industria. Informes: José Padrón, San Pedro 6. Teléfono A-5394.

20505.—20 My.

2. ALQUILERES DEPTS.

Habana

EL PRADO, Obrapía 51. Un apartamento y varias habitaciones, vista a la calle y servicio, con y sin comida a $30, $20 y $15. Diez tickets $4.00.

22340 44 19 my.

APARTAMENTO, en Lindero 24, entre Díaz Blanco y Cravel, sala, cuarto grande, baño, gas a 25 y 27 pesos. FO-1960.

22024.—18 my.

SE alquila a personas decentes, buen apartamento de dos habitaciones con cuarto de baño y demás servicios. Vista a la calle, otro igual interior, hay agua, casa nueva. Amistad núm.

21939.—22 my.

2199.—22 my.

EN CASA de un señor solo y donde no hay más inquilinos, se alquila un departamento de dos habitaciones grandes y ventiladas, a una o dos personas. Aguila 13, altos, a la derecha.

22091 18 my

NARCISO LOPEZ 4

frente al Muelle de Caballería, alquilo departamentos de 2 y tres habitaciones con vista calle, con servicios y sin. Casa de orden.

22115 18 my.

SE ALQUILAN

PRECIOSOS APARTAMENTOS

EDIFICIO CARLOS III No. 12

(A dos cuadras) (de Belascoaín)

En el más alto, fresco y céntrico lugar de la ciudad, con todo el confort moderno

PRECIOS MODICOS

INFORMAN

O'Reilly 11. Dpto. 507

Teléfono A-4817

E 1213—15d 12.

SE alquilan en Zulueta número 20, al lado del hotel Sevilla, habitaciones con vista a la calle.

21474.—19 my.

SE ALQUILAN en Muralla 18, departamentos con vista a la calle e interiores, luz y agua abundante. También se alquilan departamentos en Oficios 36, frente a Correos y en Mercaderes 41, para hombres solos. Informes en las citadas casas y en Mercaderes 41, colchonería. Tel. A-4601.

21836 21 my.

DEPARTAMENTOS muy frescos, de sala y cuarto, esplendido patio y jardín, con vista a la Calzada, agua abundante. Cristina 40, esquina Concha, próximo Mercado único.

21694.—20 my

OBRAPIA, 14, ALTOS

Se alquilan dos departamentos muy independientes, con servicio privado y muy ventilados, propios para corto familia, $25, y $45.

21696.—20 my.

ALQUILERES DEPTS.

SE ALQUILAN

Departamentos para oficinas o a comisionistas. Se da luz, limpieza y teléfono. Informan: Teniente Rey 82. Teléfono A-4593.

22280—18 My.

MONTE 2-A

esquina a Zulueta. Alquilo amplios departamentos de dos habitaciones con vista a calle. También hay una habitación. Casa fresca y de orden.

22116 18 my.

SE ALQUILA un departamento con balcón a la calle y dos ventanas a la brisa. Puede verse a todas horas. Amargura 79, altos.

21923 19 my.

IRIS HOUSE

Se alquila un departamento compuesto de dos cuartos y baño privado, con o sin muebles. También hay cuartos con agua corriente. Bernaza 29, altos Casa de huéspedes.

21889 18 my.

SE CEDE parte de departamentos de oficina de comisionista con muestra a persona de confianza, con referencias. Punto céntrico comercial. Oferta barata. Informan Teléfono I-3955.

21891 18 my.

SE ALQUILAN bonitos y baratos departamentos en el "Palacio Habana", Romay 44. También se alquilan bonitas casas en Alejandro Ramírez 2. Para informes: el encargado, en Romay 44.

20123 18 my.

SE ALQUILAN

hermosas habitaciones en Campanario 143, frescas, a 12, 14 y 16 pesos, modernas, pegado a Reina y mucha agua. También hay casita al frente y en Zulueta 72 también alquilo habitaciones, pegado a Monte. Informes en las mismas.

21433 21 my

SE alquilan departamentos modernos con todos sus servicios sanitarios; cocina independiente, luz. Precio 20 pesos. Sitios 179, entre Subirana y Arbol Seco.

21007.—18 my.

APARTAMENTOS, se alquilan a $30 con gran cuarto, sala, comedor, baño completo, cocina gas, acabados de fabricar; más grandes a $45. Carlos III entre Zapata y Pozos Dulces.

20698.—21 my.

Barrios

APARTAMENTO EN 12 Y 23

Vedado, de sala, dos habitaciones, baño completo a $42 y con luz a $45, cocina, elevador, casa muy fresca y clara. Están hechas las reformas sanitarias. FO-1960.

22026 22 my.

EN CASA particular se alquila un departamento independiente con balcón, vista Angeles y Sitios, servicio sanitario a familia de suma moralidad. También se alquilan habitaciones a hombres solos o matrimonio sin niños. Sitios 1, altos.

21388 18 my.

VEDADO. Se alquila un apartamento muy fresco calle Baños entre 17 y 19 edificio Menéndez, compuesto de sala, dos cuartos, cocina, baño.

21154 24 my.

3. ALQUILERES HABTS.

Habana

SE alquilan 2 habitaciones altas en Muralla 1. Teléfono A-2024.

22429.—20 my.

ATENCION, en lo mejor de la Habana se alquilan unas espléndidas habitaciones y una sala, con tres ventanas para la calle San Miguel número 117, casi esquina a Escobar, se pueden ver a todas horas.

22423.—19 my.

SE ALQUILA una habitación grande y clara y fresca, hay cuarto de baño, hombres solos o matrimonio. Apodaca 22 A, altos.

22279 18 my.

AGUIAR 51

Se alquila una habitación con balcón frente al parque, es muy propia para hombres solos o un matrimonio. No falta el agua nunca y es muy independiente. La llave en el café El Boulevard.

22283 18 my.

HABITACIONES A $14 Y $16

Hermosas y frescas, altas, con todas las comodidades. Puede lavar, cocinar y niños. Amargura 16, casi esquina a San Ignacio.

22268 25 my.

MONTE 69, frente al Campo Marte el mejor lugar de la Habana, tranvías por el frente. Se alquilan habitaciones 12 y 15 pesos.

22249 19 my.

EN Empedrado núm. 31, primer piso, alto, letra B, se alquilan dos habitaciones juntas o separadas, buenos servicios y agua abundante, se desean hombres solos.

22176.—19 my.

NUEVA casa. En los altos de La Emperatriz, entrada por San Miguel, No. 43, al lado de El Encanto, se alquilan habitaciones con todo servicio a matrimonio o dos compañeros. Se exigen referencias.

22212 25 my.

SE alquila espléndida sala, con entrada independiente, Perseverancia 32 bajos entre Virtudes y Animas. Precio 35 pesos.

22152.—18 my.

MALECON 56, entre Galiano y San Nicolás, pequeña habitación alta, con muebles, luz eléctrica, baño, servicio sanitario, elevador y terraza al Malecón, para persona sola $35.

22195.—18 my.

ESPLENDIDAS y frescas habitaciones en la bien situada casa de Reina No. 68, altos. También se solicitan socios de habitación; personas formales.

22235 30 my.

INQUISIDOR 37 altos, se alquilan habitaciones con balcón a la calle, hay agua y luz, ganan desde $12 a $25

22201.—21 my.

SE alquila una habitación en casa al lado del mar, a caballero respetable. Oportunidad de aprender inglés, $25, con todo servicio. Teléfono F-2531. Calle 3 núm. 4, de 12 a 3.

21616 18 my

ALQUILERES HABITACIONES

SE ALQUILA buena habitación con balcón a la calle, luz y teléfono. Otra más chica en altos. Precio económico. Moralidad. Damas 12 entre Luz y Acosta.

22182 18 my.

HABITACIONES. En asa de familia donde no hay inquilinos, se alquilan dos habitaciones juntas o separadas a personas de moralidad. Industria No. 13, altos.

22221 18 my.

SOL 79, habitaciones, $10, $12, $15 y $20, luz toda la noche, agua abundante, la casa de buen orden, 2 meses fondo.

22032.—29 my.

MONTE, 238

Se alquilan habitaciones y departamentos para matrimonios y hombres solos; las hay desde $10 en adelante Central Palace, altos del Canadá, frente al Mercado Unico, en la misma hay derecho al teléfono.

21966 19 my

EN casa particular, se alquila habitación amueblada a hombres solos. Barata, Animas 196, bajos.

22987.—18 my.

SE ALQUILA hermosa habitación, vista a calle, a personas de gusto. Otra más interior con asistencia o sin ella, hay teléfono, en Amistad 96, altos.

21930 23 my

JOVELLAR 15. Se alquila una habitación con sala y cocina, muy barata.

21777 18 my

GALIANO 5

una cuadra del Malecón, se alquilan magníficas habitaciones con luz desde 13 a 16 pesos. 21772 20 my.

OBRAPIA 73. Se alquila una habitación alta, con balcón y vista a la calle, muy en proporción.

21776 18 my.

EDIFICIO CANO

Tenemos habitaciones y departamentos muy frescos e higiénicos, elevador, agua caliente. Alquilamos a buenos precios. Comida superior, barata. Villegas 110, entre Sol y Muralla.

22097 25 my.

Habana. Se alquilan habitaciones o departamentos para oficina en los altos de la casa Empedrado, 16, Informan: Arellano y Hermanos, Cuba, 50. Teléfono A-8297.

E 1028 31 my.

HABITACIONES con agua corriente, muebles de primera, buen servicio, se alquilan en la Casa de Llano, calle Tejadillo entre Aguiar y Cuba. Espléndidas, lujosos, económicas.

21345 25 my.

SE ALQUILA en casa particular, habitación amueblada. Gran cuarto de baño. Teléfono. Precio muy módico. Referencias. Villegas 83, altos.

21138 19 my.

HABITACION elegantemente amueblada, lavabo de agua corriente, hombre solo o matrimonio, no niños ni animales $30. Amistad 23, bajos entre Neptuno y Concordia

21412 18 my.

CASA CARDENAS. Para familias. Escobar 117. Frescas y claras habitaciones, todas con lavabos de agua corriente y mucha agua. Todo nuevo, acabada de abrir. Cerca de la Iglesia del Sagrado Corazón. Comida excelente. Moralidad absoluta. Teléfono M-3383. Se admiten abonados.

21373 26 my.

SE ALQUILAN hermosas habitaciones acabadas de fabricar, con balcón a la calle, luz, lavabos de agua corriente y un cuarto de baño moderno; casa de moralidad. Galiano 132, altos de El Brazo Fuerte. Informan en la misma.

21713 18 my.

PALACIO Abadía. Cuba 36, casi esquina a Teniente Rey, edificio moderno, fresco, tranquilo, habitaciones con lavabos, amuebladas, ropa y criados $25, $30 y $35 mensuales. M-9726.

20227 18 my.

GALIANO 5. Se alquilan frescas habitaciones con luz a una cuadra del Malecón a 12 y 14 pesos.

20432 19 my.

Barrios

HABITACION amplia y ventilada, barata, a personas sin muchachos. Otra en ocho pesos, con servicios independientes, a hombres o señora sola. Carvajal 1, casi esquina Cerro.

21820.—18 my

SE alquila a hombre solo, una hermosa y confortable habitación amueblada. Informan: Teléfonos M-5698 y M-9442.

465—id-7

4.—ANIMALES

SE vende un caballito de monta, propio para un niño, muy manso y buen caminador, con su montura, Redención número 138, Pogolotti. Teléfono FO-7789.

21554.—20 my.

CABALLOS Y MULAS BARATOS

La mayor en el giro, habiendo recibido gran cantidad de mulos nuevos, maestros de todos tamaños, nos complacemos en ponerlos a la venta sumamente baratos. Tenemos además 40 mulos de uso casi regalados, 6 horas para madera, veinte carros de cuatro ruedas de todas clases, cuarenta bicicletas del país y americanas, 3 faetones, un tilbury, tres arañas. Ofrecemos para persona de gusto caballos y mulos de monta criollos y de Kentucky. Jarro y Cuervo, Marina número 3, esquina a Atarés, J. del Monte. Teléfono A-1376.

20253.—4 Jn.

DE ANIMALES

OPORTUNIDAD, se vende un caballo criollo, dorado, lucero, blanco, siete cuartas, buena presencia buen caballo y buen precio. Pedro Rodríguez Coll, Central Rosario, pueblo Aguacate.

20673.—21 my.

5. AUTOMOVILES

Accesorios

ESPIRITU MOTOR

Para automóviles y cocinas. Se sirve a domicilio a 20 centavos galón. Mínimo que se despachan: 20 galones. Exija que se lo pesen para que vea que tiene 100 grados. El chauffeur lleva el alcohómetro. Teléfono I-3617. Concha 3. Compañía Destiladora Gancedo.

19023 26 my

Ventas

VENDO un Overland modelo cuatro, último tipo, en buena condiciones y en ganga. Más Informes: 19 y G., Vedado.

22066.—22 my.

PROPIO para el 20 de Mayo. Por no necesitarse se regala un Hudson, 7 pasajeros en buen estado. Cuba 5. Rodríguez.

22335 18 my.

SE vende un Chevrolet, último modelo, está equipado de todo, muy poco uso, se deja someter a cualquier prueba. Informan: Concordia 51, bodega, pregunten por Gabriel.

22132.—19 my.

SE VENDE el automóvil de más original y exquisita elegancia que ha venido a Cuba, Renault, tipo turismo, 40 caballos. No tiene igual. Véase en Calzada 52 1-2 entre F y G, garage Pla y Ca. Tratar con Javier Alayola en Neptuno 171, bajos o con César Gundin, H y 21.

22143 23 my.

SE VENDE una máquina de 7 pasajeros por $500. Informan en Flores y Matadero, casa Materiales de Fabricación. Tel. A-3235.

20721 22 my.

VENTAS DE AUTOS

Se venden varios automóviles y camiones Ford, de uso, en buenas condiciones. Pequeña cantidad de contado y el resto por semanas o mensual.

PEDRO ALVAREZ MENA Corp.
Padre Varela 171
Por División
E 1245 M 17-18

VENDO automóvil "Cleveland" completamente nuevo, 5 pasajero, 6 ruedas, sus gomas nuevas, ganga. Me urge la venta y doy facilidades de pago. Informes: Maceo 107, Regla. Teléfono 1107. Hermida.

21984.—22 my.

AUTOMOVIL Chandler, tipo Sport 5 asientos, pintura y gomas nuevas motor funciona excelente; vende extranjero por ausentarse del país a precio de primera oferta, negocio rápido. San Lázaro 165, bajos.

22057 17 my.

VENDO Chevrolet tipo 24, buenas gomas, buena apariencia. Lo doy a toda prueba Unico precio $180. Se puede ver de 9 a 4 p. m. Zulueta 73, Garage.

21761 27 my.

CAMIONES a estoraje, se admiten en lugar céntrico, cómodo, hay garantía, absoluta y seriedad por tener otras de casas comerciales. Monte 405. M-3384.

21843.—13 jn.

SE vende automóvil Packard 5 asientos, en muy buen estado y barato. Informan: Amargura 34, E. Pino.

21475—13 my.

CAMION 3 a 5 toneladas en buen estado, compro pagándolo con solar de esquina a dos cuadras calzada Víbora. Octavio. Jesús del Monte 175.

21633 20 my.

SE VENDE UN LOTE

de guaguas chicas con línea o sin ella. Precio de $150 a $500. Informan Tel. I-5518.

22038 24 my.

VEA ESTAS GANGAS

Briscoe, de 5 asientos. . . .	$100
Chandler, de 7 asientos. . .	170
Buick, de 5 asientos. . . .	200
Renault, de 5 asientos . . .	250
Cole, de 7 asientos.	250
Buick, de 7 asientos	300
Chandler, de 7 asientos. . .	300
Buick, cuña, de 2 asientos .	300
Hupmóbile, de 7 asientos. .	300
Benz, de 7 asientos	300
Stutz, de 5 asientos.	300
White, de 7 asientos	350
Jordán, 2 asientos	350
Cadillac, 7 asientos.	400
Hudson, 7 asientos	400
Mercer, 7 asientos	450
Cadillac, 7 asientos	500
Essex, 5 asientos.	550
Studebaker, 7 asientos . . .	650

TODOS MECANICAMENTE PERFECTOS
DAMOS FACILIDADES DE PAGO

WILLIAM A. CAMPBELL, Inc.
O'REILLY 2
22044 18 my.

FOLLETIN 31

LA MARQUESITA

Por

A. DOURLIAC

Obra coronada por la Academia Francesa

Traducción de

FELIPE VILLAVERDE

De venta en la librería "La Moderna Poesía" Pi y Margall, (antes Obispo) número 135.

(Continúa)

rico para los dos. ¿Qué le parece a usted?

—Me parece, señora, que si los sentimientos de Lina...

—Sus sentimientos, ¡pobrecilla! no se atreve a confesarlos y se esconde de ello como de un crimen, por temor de disgustarme, así como a usted; pero sí puedo anunciarle mi consentimiento y el de usted se pondrá muy contenta...

—Señora, jamás he pensado más que en la felicidad de mi hija adoptiva y no podría oponerme si la ha de encontrar en esa unión.

—Pronto nos hemos entendido. Solamente quedan por arreglar algunos pormenores sin importancia que para mí no tienen valor alguno, más para el mundo....

—Comprendo, señora, y puede estar segura de que ni yo ni los míos pondremos obstáculo alguno a Lina.

—Posee usted todas las delicadezas, querido señor Borín, y por mi parte le creo muy superior a otras personas de blasones y de nobleza. También nuestra hija tiene sentimientos muy elevados, y no se creerá suficientemente desprendida de ustedes por mi afirmación, se acusará de ingratitud...

—¿Quiere usted que se lo diga yo misma?

—Me da miedo... sería una emoción penosa para los dos... además, pienso salir mañana para París con "mis hijos" a fin de arreglarlo todo en armonía con su importancia.

—Siendo así, señora, no veo...

—Sí, unas cuantas palabras como renuncia...

—Díctelas usted misma, señora—dijo el buen hombre, cogiendo una hoja de papel.

—Yo no sé

AUTOMOVILES

GANGA

Por la primera oferta razonable se vende Chandler, tipo Sport, acabado de pintar, con cuatro gomas nuevas. Pueve verse en la calle I No. 23 esquina a 15, Vedado.
22076 28 my.

VENDO camión Wichita usado, tres y media toneladas, en buen estado de conservación. También una caja de caudales casi nueva de metro y medio por uno de ancho, marca Mosier. Informan: Teléfonos 1-3644, A-5620.
21002.—18 my.

Carruajes

VENDO carro cerrado herraje francés, dos mulas, arreos y chapa, propio para panadería, tostadero o dulcería, verdadera ganga. Monte 405, entre Estévez y Pila bodega.
21840.—13 jn.

6.—BONOS Y CREDITOS

Compras

COMPRO CREDITOS DEL GOBIERNO

aprobados por la Comisión de Adeudos. Cualquier cantidad. No venda sin antes saber mi oferta. Manzana de Gómez No. 318. Manuel Piñol.
22072 14 jun.

7.—COMPRAVENTA OBJETOS

ARTICULOS de limpieza. Papeles sanitarios desinfectantes. Papel inodoro 4 oz. $3.50; de 6 oz. $5.50; caja 100 rollos. Frazadas, yarda de largo, por casi vara ancho $2.25 doc. Unas más chicas $1.98 doc. Salfumán $2.00 doc. botella; Creolina $2.15 doc. botellas. Escobas 4 hilos $2.55 media docena; 6 hilos grandes $3.15 media docena. Servilletas, crepé, finas, 6 cajitas con 40 cada una por 75 cts.; palitos dientes $1.10; paquetes con 24 cajitas. Tenemos jabón Sapolio, Perlina, jabón blanco y amarillo y líquido, toallas, papel y papeles de envolver. Pídanos precios. Llame al Tel. M-7601. Havana Paper House. San José 30. Surtimos hoteles, casas huéspedes y restaurants.
22307 31 my.

UNA GANGA

Se venden 12 mesas de mármol, cuadradas, con sus pies, están completamente sanas. Se dan baratas porque nos estorban. Pueden verse en el café El Boulevard. Aguiar 49.
22285 18 my.

SE VENDE

Propio para lechería o café, un armatoste de 3 lunas y un mostrador, miden 5½ varas largo. Se dan muy barato. Vapor y Hornos panadería. U-1558.
22178.—18 my.

SE vende una clave telegráfica A. B. C., 5a. edición mejorada, completamente nueva, por $10. Informan: Teléfono 1-3505.
22936.—18 my.

COMPRO dos bicicletas de niño, usadas, muy baratas. Teléfono 1-5735.
21695.—20 my

SE VENDEN máquinas de escribir Remington, carro chico y Underwood carro grande, burós de roble y caoba planos y de cortina. Apodaca 58 entre Suárez y Revillagigedo.
21586 21 my

COMPRAMOS toda clase de archivos y cajas de hierro, pagándolas más que nadie. Llame al Teléfono M-8285. 21595 21 my.

AVISO. Vendemos cajas de hierro y sillas de Viena, nuevas y de uso y se dan facilidades de pago. Apodaca 58, entre Suárez y Revillagigedo.
21589 21 my

IMPORTANTE. Se vende una cantina con una luna grande en el centro. Se da muy barata. Apodaca 58 entre Suárez y Revillagigedo. 21588 21 my.

SE VENDEN vidrieras mostrador y de lunch, de todas clases y tamaños Apodaca 58 entre Suárez y Revillagigedo. 21587 21 my

EN VENTA

El rápido "Schooner" OLGA, de 72 pies por 18 pies 4 x 4 1|2 pies. Mástiles, Velamen, Aparejo y Máquina auxiliar Remington de petróleo de 37 H.P. en excelente condición. Todo el casco en perfecto estado, Está en comisión en Miami, Florida. Precio $4.000. Diríjanse a C. E. Sexton, 320 N.W. 2nd. Street, Miami, Florida. 21714 21 my.

8.—DINERO E HIPOTECAS

SIN corretaje al 7 por ciento $40.000 juntos o fraccionados, primera hipoteca sobre casas en la Habana y Vedado, 2, esquina a 19, de 8 a 11. F-1209. 22438.—24 my.

DINERO SOBRE ALQUILERES

Al mejor interés y con facilidades de pago desde $100 en adelante. Cuba 24 letra F. Teléfono A-0220.
22311 21 my.

TOMO $500. Pago $10 mensuales de interés y amortizo $30. Dirigirse por escrito a Benjamín H. Fernández. Pocito 323, Departamento 5 Lawton
22259 19 my.

DINERO

Facilitamos en grandes y pequeñas cantidades en primera y segunda hipoteca, al mejor tipo de plaza, sobre casas construídas y en construcción en la Habana, Marianao y sus barrios. También sobre solares yermos y fincas rústicas. Martinez y Prieto. O'Reilly 23, de 10 a 12 y de 3 a 5. Tel. A-6951. 22058 29 my.

DOY dinero en hipoteca sobre casas en esta ciudad que lo garanticen y presenten buenos títulos de propiedad. Informan San Lázaro 14, bajos. Tel. A-2001. 22080 18 my.

CLAUDIO R. ARELLANO

Dinero en Hipoteca

Tel. A-8297. Cuba, 50.

E 1187 31 my

DINERO

En hipoteca, todas cantidades, desde mil pesos, Habana y barrios, Aguila Neptuno, barbería Gisbert. M-4284.
20696.—26 my.

DINERO TENGO

En todas cantidades, para dar en primera hipoteca, desde el 6½ por ciento, según punto y garantía. Manzana de Gómez 318. Manuel Piol.
17566.—16 My.

HIPOTECA. Se desean colocar en hipoteca $1.000 o $1.500. Interés del 10 al 12 0|0. C. Torres. Tejadillo 12 Depto. 21, altos, después de las 5 p. m No corredores. 22085 17 my

EN hipoteca doy $1.000 a $50.000, Habana, repartos, también partidas 2a. hipoteca, Neptuno 29 "Campoamor", de 9 a 11 y de 1 a 3. Díaz.
21648.—20 my.

DINERO E HIPOTECAS

DINERO AL 4% Y CORRETAJE EXTRA 1½% A 2%

Si el negocio lo amerita. Interés desde 4 0|0 según tiempo y condiciones También para fabricar en todas cantidades. Tels. A-4358. M-6263, altos Droguería Sarrá. Sr. Falber. Teniente Rey y Compostela.
20781 21 my.

SE TOMAN $11.000 primera hipoteca barrio comercial. No se trata con corredores. Informes Merced 19, altos.
22319 22 my.

DINERO para hipotecas al tipo más bajo de plaza, en todas cantidades, con la mayor reserva y prontitud. Miguel F. Márquez, Cuba 50.
E 1034 31 my.

DINERO

En pignoraciones sobre joyas interés económico y en todas cantidades. La Nueva Mina, de Bahamonde y Fernández, sucesores de Ricardo Rivera, Bernaza 8, teléfono A-3662.
E 1148 31 my

9.—ENSEÑANZAS

ESTUDIO MARIANO MIGUEL

ESCUELA LIBRE DE PINTURA

PREMIADO en la Exposición Nacional de Bellas Artes de Madrid. de 1904. Expositor de "Societé de Artistas Français" de París 1893. Diploma de Honor del Salón de Otoño de la Asociación de Pintores y Escultores de Madrid 1924. Jurado del Concurso Aguasfuertes del Círculo de Bellas Artes Madrid 1923.

Clases de Pintura, Estética y procedimiento del color, Aguafuerte Repujado en cuero y metal Batik. Clases especiales para Arquitectos, Militares y profesores de Magisterio.

ESTUDIO

Edificio del

DIARIO DE LA MARINA

Telf. U-3094.

407 Ind.

PROFESORA de instrucción, da clases de primera y segunda enseñanzas, garantizando su trabajo con especialidad para niños. Informes teléfono M-6557. 22392 24 my

CLASES comerciales. Teneduría de libros, cálculos, correspondencia por experto contador. También otras asignaturas del Peritaje. Hágase tenedor de libros sin ser auxiliar. Teléfono A-5900. Sr. Miranda.
22432.—22 my.

CAMBIO DE IDIOMAS

Joven culto, residente en Londres durante varios años, se ofrece para un señor inglés o francés a cambio de francés o alemán. 22318 19 my.

ESTUDIE COMERCIO

Enseñanza rápida y eficaz. Teneduría de Libros "Partida Doble", Taquigrafía "Pitman", Mecanografía al tacto, Reforma de letra. Aritmética, Gramática e Inglés. Pida informes Gran Academia "San Mario", Lealtad No. 145 B, Habana. Tel. A-9649. También enseñamos por Correspondencia. 22242 25 my.

PROFESORA DE INSTRUCCION

Elemental y superior con muy buenas referencias, se ofrece para dar clases a domicilio. Avisos al Teléfono U-1473. 21825.—18 my.

INGLES, por graduado Universidad, residencia ocho años Inglaterra. Teléfono M-6468 por la mañana.
21449.—26 my.

SEÑORITA inglesa, da clases de inglés a domicilio y en su casa. Miss Williams, Refugio 1 B, entre Morro y Prado, (altos).
21258.—10 jn.

¡PUPILOS DESDE 8 PESOS!

Colegio G. G. de Avellaneda de Primera y Segunda Enseñanza. Especial para niñas y señoritas. No dará vacaciones de verano y es el más eficiente y económico. Kindergarten, Enseñanza elemental, Preparatoria para la E. del Hogar, Normales e Instituto, Teneduría de libros, Taquigrafía, Mecanografía, Idiomas, Música, Corte y Costura y Labores. Usted puede mandar sus niñas sin más informes, 8 pesos y 25 de matrícula. 10 pesos y 20 de matrícula; 12 pesos y 15 de matrícula. 14 pesos y 10 de matrícula. 16 pesos y 5 de matrícula. Quiroga No. 1. Tel. I-1616.
20999 18 my.

BAILES, WILLIAMS, A-1525 BAILES ESPAÑOLES CON CASTAÑUELAS

Para el teatro $10 mensuales en grupo. Aprenda de una vez para siempre el Charleston el tango y tome todas las clases que necesite hasta que aprenda a la perfección, todos los bailes de salón que usted quiera; tres personas pueden aprender ocho bailes distintos, cada una $8 o $12 una sola persona. Curso completo. Garantía. Si después de aprender estos bailes encontrase dificultades al bailar por los salones, vuelva de nuevo a tomar otro curso, que no se le cobra nada. Paga una sola vez. Clases particulares en mi casa de familia o a domicilio. No hay Academia. Apartado No. 1033. Teléfono A-1525. Prof. Williams. 21174 9 jun.

PROFESORA francesa da clases a domicilio F-4831. 20749 21 my

PROFESOR MERCANTIL

Clases particulares de Teneduría de Libros y Cálculos mercantiles a cargo de un experto contador. Método práctico y rápido. Curso especial para alumnos adelantados. Clases por correspondencia. Se otorga título. Informes: Sr. Orfila. Cuba 113 (por Jesús María). Dptos. 17 y 18. (Segundo piso). 21052 23 my.

Academia de inglés "ROBERTS"

AGUILA 13 ALTOS

Clases nocturnas 6 pesos mensuales. Clases particulares por el día en la Academia y a domicilio. ¿Desea usted aprender pronto y bien el idioma inglés? Compre usted el METODO NOVISIMO ROBERTS, reconocido universalmente como el mejor de los métodos hasta la fecha publicados. Tercera edición pasta $1.50.
E 1172 30 d 5 my

COLEGIO "SAN ELOY"

PRIMERA ENSEÑANZA, PREPARATORIA, BACHILLERATO, COMERCIO E IDIOMAS

Está situado en la espléndida Quinta San José de Bellavista, a una cuadra de la Calzada de la Víbora, pasado el crucero. Grandes dormitorios, jardines, árboles, campos de sports al estilo de los grandes colegios del Norte América. Dirección: Bellavista y Primera. Teléfono I-6002. Pida prospectos. 20241.—4 Jn.

ENSEÑANZAS

SANCHEZ Y TIANT

Colegio de Niñas

AVENIDA DE SIMON BOLIVAR, ANTES REINA Nos. 118 y 120.

La parte más alta de la Habana, 20 años de fundado. Bachillerato, enseñanza superior y primaria. Veinte afamados profesores. Alumnas internas, medio pupilas y externas. Teléfono A-4794. Se facilitan prospectos
13854-55 30 sep.

Academia de Corte y Costura sistema Martí

Directoras señoras GIRAL y HEVIA, fundadoras de este sistema en la Habana. Se dan clases diarias, alternas y a domicilio de corte costura, corsés y sombreros. Precios módicos. Vendo el método de corte. Neptuno 47
21721 12 jun.

ACADEMIA DE FRANCES, PIANO Y LABORES DE MANO

Clases colectivas y particulares, por Profesoras graduadas de París. Clases nocturnas de 7 a 9 p. m. Se dan también clases a domicilio. Calle 4 No. 253 entre 25 y 27. Tel. F-2658.
21284 10 jun.

GRAN ACADEMIA COMERCIAL DE IDIOMAS, TAQUIGRAFIA Y MECANOGRAFIA, UNICA PREMIADA EN EL CONCURSO PROFESIONAL CELEBRADO EL 28 DE MAYO DE 1922. COLEGIO ELEMENTAL Y SUPERIOR. DIRECTOR: LUIS B. CORRALES. LOMA DE LA IGLESIA DE J. DEL MONTE. TELEFONO I-2490. CLASES DE DIA Y DE NOCHE. INTERNOS. EN TODAS LAS LIBRERIAS Y EN ESTA ACADEMIA SE VENDE LA UNICA ARITMETICA MERCANTIL PRACTICA, CON PROBLEMAS DE TENEDURIA DE LIBROS, MAS UTIL Y MAS BARATA QUE SE CONOCE.
E 1048 31 my.

UNA CANADIENSE PROFESORA

De Inglés, de larga experiencia, da clases particulares. Informes: Mary Crisp. Colegio Omega, San Lázaro 307, Habana. Teléfono U-3228.
20294.—19 My.

MISS Christian tiene algunas horas disponibles para dar clase o conversación en inglés y francés. Teléfono F-1076. 21619 22 my

BAILES, señorita da clases de baile, privadas, solamente a personas de estricta moralidad. Animas 106, bajos. 21988.—18 my.

10.—EMPLEOS-DEMANDAS

Agentes

NECESITO excelente vendedor, para visitar familias. Aguiar 116. Escritorio 23. De 4 a 5. 22078 18 my.

PARA UN INVENTO

Recientemente patentado solicitanse agentes en el interior y vendedores en plaza, pudiendo trabajar otros artículos. Util, práctico, durable y económico, necesario en hoteles, cafés, fondas, bodegas y casas particulares; adaptable a llaves de agua; el único y exclusivo protector de copas, vasos y vajillas a toda prueba. Se remite muestra y condiciones al recibo de 10 sellos rojos. Buen margen. Se dan exclusivas, según aptitudes. Informa personalmente. Ernesto del. Valo. Animas 50, bajos, de 9 a 11.
22341 19 my

AGENTES de anuncios, se solicitan para una revista acreditada, con muchos años de constante publicación. Informan: Miguel Angel Ruiz San Ignacio 10. Teléfono A-6249.
22138.—19 my.

11.—EMPLEOS-OFERTAS

Mecanógrafos y Taquígrafos

TAQUIGRAFA-MECANOGRAFA

Se ofrece a casa seria de cualquier giro, señorita educada, culta y trabadora; sin pretensiones y con referencias. Escribir a M. Valdagí. Milagros No. 158, Lawton. 22310 31 my.

SE ofrece señorita taquígrafa-mecanógrafa, buena ortografía y facilidad para redactar cartas. Se dan referencias. Teléfono M-5833, departamento 19, Trinidad. 22046.—17 my.

MECANOGRAFO y taquígrafo en inglés-español, buenas referencias. Entiende teneduría de libros, desea colocarse. Neptuno 74, altos, Teléfono M-9448. Pregunto por Alfonso Orejuela. 21444 18 my

Tenedores de Libros

COMPETENTE tenedor de libros ofrece sus servicios tanto por horas como para desempeñar plaza todo el día Inmejorables referencias. Informan: Río. Teléfono A-0149.
22258 18 my.

TENEDOR de libros español, con larguísima práctica comercial, llevará su contabilidad a satisfacción por horas y barato. Informará más ampliamente el señor Gerardo Villaamil, Santa Clara 5, teléfono A-8808.
21622 22 my.

Varios

FARMACEUTICO, ofrece sus servicios como Regente o encargado de farmacia de importancia, no tengo inconveniente en salir al campo, dirijirse F. J. H. Apartado 1047, Habana.
21833.—17 my.

12.—ESTABLECIMIENTOS

Ventas

BODEGUEROS, buena oportunidad, vendo dos bodegas en el Vedado, una garantizo $3000 mensual, mucha cantina, mucha barriada, no tiene competencia, buen contrato, facilidades de pago, llame Teléfono I-2341. La Nueva Florida, panadería. Informa, Fuertes. 2246.—20 my.

HOLLYWOOD, Florida, four valuable Boulevard lots near Hollywood Hill, Hotel equity $10.000, each, exchange for Cuban properties or any good busines. Box 6730, Miami, Florida.
22436.—19 my.

SE vende un café en la calle Reina, por asuntos de embarque, que vale $9.000 se da en $4.500. Informa Antonio Vispo, Infanta 8.
22394. 21 my

GRAN NEGOCIO. Se vende un café, con buena cantina y lunch, cuestión de socios es por lo que se vende, hace buena venta. Informan Omoa 45. Antonio Peña de 8 a. m. a 5 p. m.
22364 21 my.

SE vende un puesto de frutas por asuntos familiares, en el centro de la ciudad, es buen punto, tiene contrato. Informes: Lamparilla y Bernaza, café Cristo.
22175.—21 my.

ESTABLECIMIENTOS

BONITO negocio. Vendo mi café por no ser del giro. Relativamente barato, acabado de reformar; lo doy con poco dinero al contado, en muy buen sitio al lado de dos periódicos y piqueras de máquinas: muchos talleres de lavado, con línea de carritos, con buen contrato, con sitio para restaurant; surtido en condiciones; no corredores ni paluchero. Trato directo. Informan Industria 60, bodega.
22387 19 my.

SE VENDE una vidriera que es de tabacos, cigarros, está vacía, nueva, muy barata, está instalada en un café que se va a abrir. Tiene licencia También se puede llevar para otro lado. Informan San Juan de Dios y Compostela, bodega, a todas horas Su dueño, de 9 a 11 a. m.
22282 18 my.

A QUIEN LE CONVENGA

Se vende una vidriera de tabacos, cigarros. Vende $30 diarios, solamente de tabaco; billetes 20 cada sorteo. Se da a prueba. La vendo porque no puedo atenderla. Más informes Suárez y Misión. Casa de Préstamos Los Jimaguas. Los días laborables.
22286 18 my.

VIDRIERA DE TABACOS

Se vende la de Monte 5, esquina a Zulueta. En el escritorio del restaurant Las Cinco Villas. En la misma casa informan. 22298 18 my.

VENDO bodega sola en esquina, poco dinero, véarla; es negocio. Urge venta. Princesa y Luis. J. del Monte.
22119 18 my.

VIDRIERA

Tabacos, cigarros, quincalla, billetes buena venta, contrato, poco alquiler, en punto céntrico. Línea, situada, café, billar. Informes Vidriera Zanja 11 El Pacífico. 22100 18 my.

BARBEROS. Se admiten ofertas por barbería de tres sillones blancos, cerca del Parque Central, por no poder atenderla. Alquiler $50; promedio del ingreso actual, $260 a $300. Informes de siete y media a ocho. Sr. Luaces, Lamparilla y Villegas, bodega.
21555 24 my

BUENA oportunidad para un principiante, se vende un café con largo contrato y no paga alquiler, para informes: Sitios 78.
22033.—18 my.

VENDO bodega, $2.500, no paga alquiler y todavía recoje buen punto. Luyanó, con mil de contado, buen contrato. Bernaza 7, café, de 7 a 10.
22030.—19 my.

BODEGA en muy buena oportunidad en Marianao; trabaja ferretería, quincalla en general, con una gran existencia. Tiene muy buena barriada y para alquiler, muy cómodo. La doy en $5.000; $3.500 al contado y $1.500 en plazos cómodos. Véala y se convencerá. Más informes Belascoain 25 Sr. Zambrana. 21841 28 my.

BODEGA TIPO BARRA

cerca de Obispo, contrato 8 años, alquila 38 pesos, venta garantizada 85 pesos; precio 8 mil con 3 contado. Suárez, Cerro 537, entre Tejas y Buenos Aires.

BODEGA CANTINERA

en San Rafael, sola en esquina, 6 años contrato; no paga alquiler. Precio 7.000 con 2.000 contado. Suárez. Cerro 537, entre Tejas y Buenos Aires.

LOCAL PARA BARRA

Café o bodega, de esquina, en calle comercial, 8 años contrato público. Suárez. Cerro 537. 21881 18 my.

SE vende una frutería en la Habana, en punto céntrico. Habana y Obrapía. Informan en la misma.
21669.—20 my.

ADOLFO Carneado, corredor, tengo más de 200 bodegas y cafés en venta al contado y a plazos, una bodega en 9.000 pesos, otra en $7.000, otra en $5.500, un café $14.500, otro en $11.000, no compre ni venda sin antes verme. Infanta y Ayesterán, café Almendares, Adolfo Carneado. Teléfono U-2886. 21465.—26 my.

VENDO CANTINA Y BARRA

en 5.000 pesos, en lo mejor de la Habana. No quiero perder tiempo: el primero que la vea la compra Informes, Amistad 136, García.
21454 21 my.

BODEGA

en calle de mucho tráfico, sola en esquina, la vendo por no entender el negocio y tenerla en manos de un dependiente $4.500, con muy pequeña cantidad al contado y el resto a pagar en plazos muy cómodos. Tiene 5 años de contrato y queda libre de alquiler. Informa Paulino Fernández. Belascoain y San José. Café Eminencia, de 2 a 5. 21571 19 my.

FEDERICO PERAZA

Café Los Alpes. Reina y Rayo. Teléfono A-9374. Vendo y compro toda clase de negocios y doy dinero en hipoteca. Un hotel en $2.000, una carpintería en $2.000. Vende media res.

Vendo esquinas en el Cerro y Jesús del Monte. Infanta, Estevez, Santos Suárez y en la Habana.

BODEGA EN CALZADA

Vende garantizado $80 diarios paga de alquiler $40, es un buen negocio para el que quiera establecerse. Para informes: Pereza. Reina y Rayo. Cafe. A-9374. Los Alpes.

OTRA EN MARIANAO

Deja $250 mensuales precio $6 000 no paga alquiler; tiene comodidades, para familia. Se dan facilidades de pago. Informan: Tel. A-9374.

VENDO BODEGAS

desde $1.000 hasta $25.000 en la Habana y sus barrios. Se dan facilidades de pago. Informa: F. Peraza. Reina y Rayo. Tel. A-9374.

VENDO CAFES, FONDAS, CASAS

de huéspedes de todos precios. Informa Peraza. Tel. A-9374. Vendo dos carnicerías, muy baratas en el centro de la Habana Informa Peraza. Teléfono A-9374. 21859.—25 my.

¡¡GANGA!!

Vendo mi bodega en Marianao, con gran casa para familia, poco alquiler, buen contrato y gran venta, por tener que embarcarme, trato directo con comprador, negocio serio. Informes: Teléfono FO-7486.
20056.—18 My.

LIQUIDO REGISTRADORAS

desde $25. Setenta modelos distintos, garantizados. Si pagan al contado, llevan gangas. Necesito local para nuevos modelos. Aprovechen comerciantes esta oportunidad. Campanario, 89.
18762 24 my

SOLICITO SOCIO

con 1.500 pesos para ponerse al frente de una gran bodega cantinera como también el socio si no está conforme en cualquier tiempo se le da su dinero. Informes García Amistad 136.
21457 21 my.

Vendo panadería y víveres

mucha barriada, en 12.000, con 8 de contado en la Habana y tengo otras panaderías mas en venta Informes, Amistad 136, García.
21434 21 my.

VENDO

un gran café pegado al parque; vende 60 pesos; en $6.000, con 4.000 de contado; tiene mucho porvenir, como el comprador verá Informes Amistad 136, García. 21434 21 my

VENDO EN 3.000 PESOS

una bodega y fonda. Tiene existencias los 3.000 pesos. Venga hoy mismo a verme; vendo una bodega pegada a Belascoain en 5.000 pesos, con mucha venta todo de cantina. Informes Amistad 136, García.
21434 21 my.

FINCAS URBANAS

VENDO CAFE EN $28.000

Deja al mes 600 pesos libres; vendo otro en 18.000. Vendo otro en 16.00, en lo mejor de la Habana y tengo otros cafés en venta, chicos. No deje de verme. Amistad 136 García
21434 21 my

BUEN NEGOCIO. Se traspasa, magnífica casa de comidas, sitio céntrico cuatro años contrato, dos pisos, mucha clientela. Informan La Flor Asturiana. Mercado de Colón.
22224 20 my.

SE vende una fonda en la calle Belascoaín 613, esquina Figuras, con mucha marchantería, por embarcarse su dueño, si quiere hacer negocio, venga pronto. Informan en la misma.
22016.—29 my.

13.—FINCAS RUSTICAS

Ventas

SE vende una finca de cinco caballerías, propia para vaquería, con río fértil y con canteras de Capellanías. Informarán en la misma, finca La Ermita, loma de Capellanías.
22384 22 my

BRITISH, Columbia, Canadá, large fruit and vegetable farm subdivisión, $125.000, exchange part or all for Cuban porperties ar any good proposición. Box 6730, Miami, Florida.
22435.—19 my.

GANGA. Vendo acción de finca de una caballería con 4.500 pies de plátanos en plena producción; otra más chiquita en calzada con casa, buena arboleda, buen pozo y cañada sembrada de ají y quimbombó. Informa en la bodega del chalet de Jacomino, Calzada de San Miguel del Padrón Teléfono I-5425. 20657 19 my.

SE vende una finca de 36.500 metros, frente a la carretera de Guanajay, entre Arroyo Arenas y Punta Brava. Para más informes: Teléfono I-4849, de 12 a 2 y de 7 a 10 p. m.
22147.—48 23 my.

En la Calzada de Habana-Guanabacoa con acceso al ferrocarril, vendemos media caballería. Precio razonable.

MENDOZA Y Ca.

Corredores

Obispo No. 63. Tel. M-6921

Diríjase al señor Cruz Muñoz de 9 a 11 a. m.

E 1218 3 d 13 my.

VENDO preciosa finca de recreo, todo confort, quince minutos ciudad, por carretera o tranvía. Notaría doctor Marill. Habana 98. M-4350.
21377 25 my.

14.—FINCAS URBANAS

Compras

MANUEL LLENIN

El DIARIO DE LA MARINA recomienda a este acreditado corredor, compra y vende casas, solares y establecimientos. Figuras 78. Tel. A-6021.
21051 22 my.

COMPRA VENTA

de Casas, Solares, Fincas y Establecimientos. Dinero en hipotecas en todas cantidades. Consultoría Legal de Comerciantes. Dirigida por el Dr. René Acevedo. Rayo núm. 37. Teléfono A-0362, Dirigirse al Departamento de Corretajes a cargo del señor F. Rodríguez Leal. Horas de oficinas, de 2 a 5 p. m.
21640 27 my

COMPRA Y VENTA DE CASAS TERRENOS Y FINCAS RUSTICAS

DINERO EN HIPOTECA

MENDOZA Y CA.

Corredores.

Obispo 63. Habana.

Dirigirse al Sr. Cruz Muñoz

Teléfono M-6921

Horas, de 9 a 11 a. m.

E 1221 ind 1 my

Fabricación

Gabriel Prats y Ca., fabricaciones, reed ficacones de casas de maderas y ladrillos a plazo y presupuestos gratis. Octava entre Dolores y Concepción. Teléfono 1-4493.
19042.—26 My.

FABRICAMOS SIN DARNOS DINERO

Facilitamos el dinero para hacerlo al 4 por ciento amortizando el capital y los intereses en diez o veinte años por mensualidades. Con lo que usted paga de alquiler y poca cosa más podrá tener su casa propia si dispone el 30 ó 40 por ciento en efectivo o tiene terreno para fabricar.

CUBA, 42

ARMANDO GIL Y CA.

TELF. A-6721.

MATA Y SANCHEZ

TELF. A-8484

E 1207 4d15.

Ventas

$75 mil, se vende una esquina con cinco casas contiguas, modernas. También se venden fraccionadas. Puede hacerse en contrato con cuatro casitas. Más informes, su dueño: Monte 271, hojalatería.
22418.—24 my.

EN SAN IGNACIO

Vendo gran casa sin intervención de corredores, con una superficie de 391 varas. Dos plantas, buen alquiler con contrato. Se pueden dejar en hipoteca $20.000. Informan Paz 42. Tel. I-4132. Cagigal.
22313 21 my.

SE vende la casa Barcelona número dos, entre Amistad y Aguila, con 140 metros en $21.500. Informa, Vera. Tel. M-5045. 22174.—18 my.

SE vende la casa de dos plantas, moderna Barcelona número 12, entre Amistad y Aguila, con 110 metros en $26.000. Informa, Vera Tel. M-5045.
22172.—18 my.

FINCAS URBANAS

ESQUINA BIEN SITUADA

De Virtudes a Colón. Mide 6x18, de dos plantas, renta $155, precio $20,000 Cuba 24. F. Tel. A-0220.

EN ESCOBAR

De Neptuno a San Lázaro, casa moderna, de dos plantas. Renta el 8 0|0 liber. Precio $21,500. Cuba 24 F. Teléfono A-0220.

EN CALLE COMERCIAL

Y la de más progreso, casa de una planta. Mide 7x30 metros en $8,000 de contado y reconocer $12,500 al 6½ por ciento. Cuba 24 F. Tel. A-0220.

MUY CERCA DE MONTE

Casa mampostería, dos plantas, renta $100. Precio $11.500. Cuba 24 F. Teléfono A-0220.

EN S. RAFAEL A $105 METRO

En punto comercial. Mide 6.80 por 29 metros. La fabricación está magnífica. Cuba 24 F. Tel. A-0220.
22312 19 my.

CONCEPCION entre Armas y Porvenir, 6.70 x 30, techos monolíticos en $3.000 y reconocer $5.000. Miguel F. Márquez, Cuba 50.
E 1244 10 my.

AGUACATE entre Amargura y Teniente Rey, 2 plantas. Mide 12.20 x 21.50 en $33.000. Miguel F. Márquez, Cuba 50.
E 1239

SE vende la casa de dos plantas, Amistad 110 esquina a Barcelona, con 180 metros en $41.500. Informa: Vera, Teléfono M-5045.
22173.—18 my.

VEDADO, casas en venta por la Oficina de Miguel F. Márquez, Cuba 50.

2, entre 21 y 23, brisa, 10 x 22.66	$14.000
15, 1 planta, nueva sin garage	$14.000
2, fabricada medio solar. Entre 17 y 19, solar completo	$15.500
A, y Paseo, 12.13 por 22.66	$17.000
15, dos plantas, nueva con garage	$17.000
9, una planta sin garage Paseo, 14 x 22-66 con garage	$20.000
11, dos casas en un solar completo	$20.000
C, una planta con garage Paseo entre Línea y 11, antigua	$23.000
C, dos plantas, con garage	$24.000
Entre D ly E, 1000 metros, garage	$25.000
Línea, 1 planta, nueva, sin garage	$28.000
13, una planta, con garage	$30.000
Entre B y C, una planta, garage	$30.000
17, 2 plantas, con garage	$36.000
19 esquina, garage dos máquinas	$43.000
15, una planta, solar completo, garage	$45.000
21, cerca Paseo, solar completo, garage	$45.000
19, dos plantas, con garage	$50.000
C, cerca La Salle, garage, 2 máquinas	$50.000
Entre N y O, 2 plantas, garage	$60.000
Frente a Parque, dos plantas, garage	$60.000
G, esquina 1816 metros	$70.000
Calzada, esquina, garage, 4 máquinas	$125.000

Dinero para hipotecas al 7 0|0.
Miguel F. Márquez, Cuba 50.
E 1235 18 my

VENDO CASA

Antigua barrio Santa Teresa, con una superficie de 93 metros cuadrados, o sea 6 x 15, precio $8.000, sin corredor. Informa: F. Caruzo. Teléfono I-6457.
22130.—19 my.

BARRIO DE COLON

Vendo dos casas nuevas, una en Colón en $30 y otra en Bernal en $16.000. Las dos entre Aguila y Amistad. Facilidades de pago. Miguel F. Márquez, Cuba 50.
E 1243 18 my

EN $11.500 se vende una esquina en Palatino tres cuadras de La Tropical de 35x28 con 17 cuartos y tres accesorias; parte de mampostería y madera; nueva y renta $185. Dejo la mitad por pagar. Informa: Santovenia 7 Cerro. Sr. García. 22375 19 my

LEALTAD, cerca de San Lázaro, 2 plantas, mide 8 x 20 en $22.000. Miguel F. Márquez, Cuba 50.
E 1240 18 my

POR EMBARCARSE su dueño se vende una gran propiedad en la Víbora. 1,000 metros de terreno, 500 fabricados de primera, todas las comodidades para una larga familia El punto es lo más alto de la Víbora Su precio $16.000. También se puede dar parte del dinero en terrenos o se hace negocio por otra propiedad. Informan en el I-6877.
22250 19 my.

VENDO casa en la Víbora, cerca de tranvías, fabricada con paredes de citarón y ladrillos de Cadevila, techo raso, compuesto de portal entrada independiente, sala, saleta, tres cuartos comedor al fondo, cocina, buen baño, completo, servicios y cuartos para criados cuarto costura, sótano, jardín y traspatio. Puede dejar parte en hipoteca, es de oportunidad. Véame Milagros 53 R entre San Anastasio y Lawton o llame al Tel I-3955. Rodríguez. 22254 19 my

OPORTUNIDAD. Vendo en Lugareño una cuadra de Carlos III, dos casas de dos plantas. Otras en Luyanó Trato directamente con el propietario No corredores. Informes: Manuel Lualces Gervasio 105, altos. Teléfono M-3824. 22260 18 my

CALLE DE ZULUETA

Mide 25 x 24 en $160.000. Miguel F. Márquez, Cuba, 50.
E 1241 18 my

GANGA VERDAD

Vendo mi hermosa casa en la calle Santa Irene una cuadra calzada, fabricación de primera, portal, sala, saleta 4 cuartos, comedor, baño completo cuarto y servicio criado, patio y traspatio. Mide 7x40. Vale $10.000 y la doy al que primero se presente en $7.500. No admito corredores. Su dueño Hotel Moderno. Dragones 9. Sr. Santana. M-1773.
22292 18 my.

FINCAS URBANAS

VENDO ESTAS BUENAS

y bien situadas propiedades: Dos plantas en Neptuno, en buen lugar. Una gran residencia en Juan Delgado entre Milagros y Libertad. Una buena casa en la calzada de J. del Monte a la altura de Santa Catalina. Dos hermosas residencias en la calle Josefina inmediata a la Calzada de J. del Monte. En todas grandes facilidades de pago. Informa C. Valladares. Lonja del Comercio. Dto. 434. Teléfono A-6560. 22252 18 my

SE VENDEN en el Reparto La Sierra, calle Cinco entre Seis y Ocho, y calle Siete entre Ocho y Diez, casas cómodas y bien construídas. Precio atractivo y facilidades de pago si se desean. Informa José F. Barraqué en Siete esquina a Cuatro. La Sierra. Tel. FO-1423.
22197 20 my

VENDO una casita en la calle Primelles, Cerro. Mide 5x38. Renta $40.00 Tiene 5 cuartos, y doble servicio en $4.000 la doy. En horas de oficina. Aguiar 116, de 4 a 5. M-5304.
22293 18 my.

OJO A ESTA GANGA

En $17.000 vendo una linda casita sin estrenar, cantería, sala, saleta, 3 cuartos, baño intercalado Vale $20,000 Renta $150. En Monte y Angeles. Triana Franco 6. Tel. U-4217.
21715 20 my.

SE VENDE la esquina Infanta y 27 de Noviembre (Jovellar) donde está la lechería, 16x16 metros, dueño Oquendo y Estrella, garage, sin intervención de corredores.
22296 22 my.

EN EL CERRO, UNA CASA DE

construcción moderna, de sala, comedor, tres cuartos, servicio, cocina y luz eléctrica. Es ganga en $3.500. Informan en Santa Teresa 22 entre Primelles y Churruca. Tel. A-4370.
21634 22 my.

ALTURAS DEL REPARTO KOHLY AVENIDA BELLAVISTA

Casa estilo español, sala, hall, comedor, pantry, cocina, cuarto en los bajos y tres en los altos, hall y terraza, servicios completos, garage, cuarto de criados y buen jardín con 1,265 varas. Precio $32,000. Se puede dejar la mitad en hipoteca. Informes: R. Carbajal. Obispo No. 53, de 10 a 12 y de 2 a 5.
1231 4 d 15

MALECON

De Galiano a Prado. Para rentistas, moderna, tres plantas, ganando actualmente 9.80 por ciento libre de todo gravamen. $29.000. Hotel Majestic, Depto 454. 21104 18 my

SE VENDE la moderna casa calle de Reforma entre Municipio y Arango, letra C, de dos plantas, moderna. Renta $1.200 anuales. Se da en ganga por necesitar el dinero para un negocio. Informes Sr. Alvarez, de 3 a 6 Galiano 116. 20769 21 my.

MALECON

En lo mejor. Cambio pequeña propiedad moderna, de tres plantas, ganando actualmente $3.000 anuales, por otra que sea de esquina, con establecimiento acreditado, dentro de la Habana y en lugar de movimiento Parte o cobraré diferencia. Informes Hotel Majestic. Depto. 454.
21107 18 my.

VENDO ESQUINA MODERNA

con bodega, tres plantas, cantería, $27.000. Renta 220 pesos y vendo otra pegada a Galiano, 33 000. Ren

INSTRUMENTOS DE MUSICA

Pianos nuevos de las marcas Majestic, a $340.00, automáticos $450.00. Victrolas a plazos, $2.00 semanales. JOHN L. STOWERS San Rafael No. 29. Teléfono A-3962, Habana.
E 1036 31 my.

17. MAQUINARIAS

Ventas

MAQUINARIA en ganga. Se vende dos mesas dobles, con tres máquinas 14-2 y una 16-37, con sus tramisores y demás herrajes y un motor ½ caballo, todo casi nuevo, para industria de zapatería en Monte 54 o al Tel. A-3742. 21674.—22 my.

CILINDRO de platero no reparo en precio. Véalo en Villegas 6, por Bélgica (Monserrate) Teléfono A-8054, Losada. 21430 19 my

A los hacendados y colonos, gran oportunidad, una máquina de arar, nueva, engranajes de acero, sesenta caballos, varios juegos de arados modernos y nuevos precios de ganga, cuarenta por ciento menos de su valor para verla, informes o fotografías de todo, Pedro Rodríguez Coll, Central Rosario, pueblo de Aguacate. 20672.—21 My.

18. MUEBLES Y PRENDAS

Compras

SE compran muebles de todas clases. Teléfono M-1924. 18320.—21 My.

Ventas

MAQUINAS "SINGER"

Para talleres y casas de familia. ¿Desea usted comprar, vender o cambiar máquinas de coser, al contado o a plazos? Llame al teléfono A-8381. Agencia de Singer, Pio Fernández. 18225 30 jn

SE VENDE un juego de sala, dorado y tapizado, con gobelinos, de un sofá, cuatro butacas y una mesa. Informan Gervasio 69. Tel. A-0407. Se tapizan y doran toda clase de muebles. 22309 26 my.

GRAN LIQUIDACION DE MUEBLES

Liquidamos una enorme existencia de muebles. Véanse precios.

JUEGOS DE CUARTO

Tenemos desde $100; los hay de caoba, con bronces, 7 piezas, incluyendo escaparate de 3 lunas a $300.

COMEDORES

desde $60; tenemos con 10 piezas en color caoba, con bronces a $170.

JUEGOS DE SALA

los hay desde $60; esmaltados y barnizados, con rejilla y con tapiz. Escaparates con lunas desde $25; aparadores desde $15; todo cuanto pueda necesitar la casa o la oficina lo tenemos a precios increíbles. Visítenos y verán.
Damos dinero sobre alhajas y vendemos joyas.

LA PERLA.—ANIMAS 84
TEL. A-8222
22097 14 jun

NO COMPRE

muebles sin antes visitar "La Casa Soto y Rivera". Precios sin competencia, juegos de cuarto cinco piezas, 75 pesos; id. comedor, 9 piezas, 67 pesos; de sala, 12 piezas, 74 pesos. Gran surtido en piezas sueltas Ventas al contado y a plazos. Neptuno 211, casi esquina a Marqués González, teléfono U-2856.
E 1147 31 my

JUEGOS DE CUARTO, $78

Compuestos de 5 piezas, todo nuevo, otro de marquetería, 95 piezas con filete blanco $100; otros estilos muy baratos. Vendemos a plazos.

JUEGOS DE COMEDOR, $70

Con 9 piezas, todo nuevo, color caoba con bronces $100; tamaño grande, varios estilos $145; marquetería, 9 piezas $100. Vendemos a plazos.

JUEGOS SALA Y RECIBIDOR

Juego sala, 14 piezas $58; recibidor, en cualquier color, con 8 piezas $70; mimbre tapizado $100.

JUEGOS CUARTO ESMALTADO

Con 5 piezas, varios colores y estilos $130, de 3 cuerpos $250 y toda clase de muebles que se desee. Vendemos piezas sueltas. Aceptamos ventas a plazos. La casa Vega, Suárez 15. Entre Corrales y Apodaca. A-1583.
21801.—28 my.

A PLAZOS

Se venden cajas de caudales de varios tamaños y muebles de todas clases. Préstamos sobre prendas y objetos de valor y arte. "La Hispano Cuba". Teléfon A-8054. Villegas 6, por Monserrate.

DINERO

No reparamos intereses. Préstamos sobre alhajas y objetos de valor.
LA HISPANO CUBA
Villegas, 6, por Avenida de Bélgica, antes Monserrate. Teléfono A-8054.

COMPRAMOS

Muebles de oficina, archivos, máquinas de escribir, cajas de caudales y máquinas de coser Singer, los pagamos bien. Llame al teléfono A-8054. Villegas 6, por Monserrate Losada.
E 1059 31 my

A PLAZOS

Cajas de caudales y muebles, damos dinero sobre alhajas y objetos de arte, no reparamos intereses. La Hispano Cuba, Villegas 6, por Bélgica (Monserrate). Teléfono A-8054. Losada. 19066 30 my

MUEBLES Y PRENDAS

"LA IDEAL"

Mueblería, Angeles núm. 16, Teléfono A-5058, grande y variado surtido de muebles de todas clases y estilos, juegos de cuarto, comedor, sala y recibidor, lámparas, relojes, neveras y camas de hierro, grandes y de barandas para niños. Precios económicos en buena clase de muebles. Ventas al contado y a plazos cómodos. Alejandro Fernández.
20662.—20 My.

GANGA
SE VENDEN
200 camas, 200 bastidores de espirales marca Simmons y 200 colchones de crin a precios regalados.
INFORMES:
U-1470
19482.—30 My.

MUEBLES EN GANGA

"La Especial", almacén importador de muebles y objetos de fantasía, salón de exposición. Neptuno, 155, entre Escobar y Gervasio. Telf. A-7520.
Vendemos con un 50 por ciento de descuento, juegos de cuarto, juegos de comedor, juegos de sala, sillones de mimbre, espejos dorados, juegos de comedor, juegos de sala, sillones de mimbre, espejos dorados, juegos entapizados, camas de niño, burós escritorios de señora, cuadros de sala y comedor, lámparas de sobremesa, columnas y macetas mayólicas, figuras eléctricas, sillas, butacas y esquinas doradas, portamacetas esmaltadas, vitrinas, coquetas, entremeses, cheriones, mesas correderas redondas y cuadradas, relojes de pared, sillones de portal, sillas giratorias, neveras, aparadores, parayanes y sillería del país en todos los estilos. Vendemos los afamados juegos de meple compuestos de escaparate, cama, coqueta, mesa de noche, chiffonier y banqueta, a $185.
Antes de comprar hagan una visita a "La Especial" Neptuno 155 y serán bien servidos. No confundirse, Neptuno 155.
Vendo los muebles a plazos y fabricamos toda clase de muebles a gusto del más exigente.
Las ventas del campo no pagan embalaje y se ponen en la estación.
E 1069 31 my.

LA NACIONAL
MUEBLES. DINERO.
Liquidamos juegos de cuartos, sala, comedor y recibidor, muebles para oficinas y toda clase de muebles sueltos por la mitad de su valor.

DINERO

Sobre alhajas, pianolas, victrolas, máquinas de escribir y coser. Ínfimo interés, mucha reserva. Compramos muebles de uso modernos. Villegas 93 Tel. A-9915. 20899 22 my.

"LA NUEVA ESPECIAL"

Neptuno 191-193, entre Gervasio y Belascoain, teléfono A-2010. Almacén importador de muebles y objetos de fantasía.
Vendemos con un 50 por ciento de descuento, juegos de cuarto, juegos de comedor, juegos de mimbre y cretonas muy baratos, espejos dorados, juegos tapizados, camas de hierro, camas de pino, burós escritorios de señoras, cuadros de sala y comedor, lámparas de sobremesa, columnas y macetas mayólicas, figuras eléctricas, sillas, butacas y esquinas dorados, portamacetas esmaltados, vitrinas, coquetas, entremeses, cheriones, adornos y figuras de todas clases mesas correderas redondas y cuadradas, relojes de pared, sillones de portal, escaparates americanos, libreros, sillas giratorias, neveras aparadores, parayanes y sillería del país en todos los estilos.
Llamamos la atención acerca de unos juegos de recibidor finísimos de meple, cuero marroquí de lo mas fino, elegante, cómodo y sólido que han venido a Cuba, a precios muy baratísimos.
Vendemos los muebles a plazos y fabricamos toda clase de modelos, a gusto del mas exigente.
Las ventas del campo no pagan embalaje y se ponen en la estación o muelle.
Dinero sobre prendas y objetos de valor, se da en todas cantidades, cobrando un módico interés, en LA NUEVA ESPECIAL, Neptuno 191-193 teléfono A-2010, al lado del café El Siglo XX, Habana.
Compramos y cambiamos muebles, y prendas. Llamen al A-2010.
También alquilamos muebles.
E 1086 31 my.

LAMPARAS EN GANGA

Se vende una lámpara de sala de bacarat, muy fina, en $300.00. Una lámpara de comedor, de bronce, en $100. Una lámpara de pie de mármol de Verona, en $80.00. Puede verse en la Casa Vilaplana. O'Reilly y Villegas.
E 1067 31 my.

INTERESANTE

Si usted necesita comprar muebles, no lo haga sin antes visitar la casa González y Díaz, Neptuno, núm. 167, teléfono M-8844, gran almacén de muebles finos y corrientes, y ahorrará usted dinero; vendemos al contado y a plazos. Las ventas para el interior, no pagan embalaje; visítenos y se convencerá.
NOTA:
COMPRAMOS MUEBLES
LLAME AL TELEFONO M-8844
E 1056 31 my.

TRES burós de caoba grandes, deseo salir de ellos. Véalos en Villegas 6, por Bélgica (Monserrato). Teléfono A-8054. Losada.
21431 19 my

MUEBLES Y PRENDAS

MUEBLES SUAREZ Y MISION

Pianolas, Pianos, Victrolas de todos tamaños, Victor y toda clase de muebles a precios baratísimos.

ALHAJAS "LOS JIMAGUAS"

Liquidamos un bonito surtido de alhajas de todos estilos ,procedentes de empeños vencidos.

ROPA A-3339

Tenemos gran surtido de ropa para caballeros, que liquidamos a cualquier precio.
LOS JIMAGUAS
SUAREZ 62 ESQ. A MISION. A-3339.
21321 14 jn

REGISTRADORAS

De ocasión, National y otros fabricantes, se venden varias en flamante estado y garantizadas. La Casa Burgué, Zenea 162 (antes Neptuno) Teléfnoo A-4692. 22154.—21 my.

SE VENDE. Un juego de sala, nuevo, color caramelo, 6 sillas, 4 sillones, espigados, mesa y consola, mesita de centro ovalada. Precio $50.00 Para verlo Mercado de Tacón 65, principal. 22239 18 my.

MUEBLES BARATOS
"LA MISCELANEA"
San Rafael, 115

Escaparates $10, con lunas $25, aparadores $10, modernos $14; coquetas $14; juegos de cuarto $90 con marquetería $100; hay laqueados en esmaltes de sala, de cuarto, de recibidor, de todos precios, piezas sueltas, vitrinas $22; máquinas de coser, relojes, cuadros, camas de hierro de $8, burós, sillería de todos modelos, columnas $2; mesas correderas $8; peinadores vestidores, sillas americanas en cantidades, lámparas, cheislongs, $15; macetas, 6 sillas y dos sillones, $18; libreros, mimbres, juegos de comedor $75 y muchos más muebles que no se pueden detallar. Precios de verdadera ganga. San Rafael 115. José Guzmán, teléfono A-4202.
E 1045 31 my.

MAQUINAS EN GANGA

Máquinas "Singer" usadas, cosiendo perfectamente, las liquidamos baratísimas. Lealtad 119, bajos. Somos agentes de las Singer nuevas; vendemos plazos, contado, cambiamos y alquilamos. 17961.—19 My.

MAQUINA UNDERWOOD

Sin estrenar, véndese baratísima, o cámbiase por máquinas usadas propias para colegio. Avenida Simón Bolívar, 99, bajos, al lado Canelo. Hasta las 12 1/2. 21440 21 my

SE ARREGLAN MUEBLES

Antes de vender o cambiarlos por otros, que seguramente serán más malos, consulte con nosotros; nuestro taller, exclusivamente para muebles de uso, nos permite dejárselos mejor que nuevos; esmaltes, tapices y barnices. Envasamos toda clase de muebles. Manrique 122, "El Arte", teléfono M-1059.
19675.—30 My.

BAULES muy buenos; se venden dos de escaparate, uno de bodega, dos de camarote, son muy finos, como nuevos. Pueden verse Compostela 116, bajos. 21636 20 my.

MUEBLES BARATOS

Ganará dinero si antes de comprar ve nuestro variado surtido en juegos completos y piezas sueltas; juegos de cuarto, marquetería, $110; comedor, $75; sala, $50; saleta $70; escaparates, desde $10; camas $7; cómodas, $14; aparador, $14; mesas correderas, $7; sillas, $1.50; sillón $3; y otros que no se detallan, todo en relación a los precios antes mencionados. También se compran y se cambian en
"LA PRINCESA"
S. RAFAEL. 107. Tel. A-6926
E 1071 31 my

LA NUEVA MODA

Juegos completos y toda clase de muebles sueltos, a precios muy bajos. También se cambian en San José 75, casi esquina a Escobar. Tel. M-7429 M. Guzmán. 19280 27 my.

DINERO

En pignoraciones sobre joyas interés económico y en todas cantidades, La Nueva Mina, de Bahamonde y Fernández, sucesores de Ricardo Rivera, Bernaza 8. Telf. A-3662.
E 1148 31 my.

LA SEGUNDA COMPETIDORA

Préstamos y almacén de muebles. Se realizan grandes existencias de joyería fina, procedente de préstamos vencidos, por la mitad de su valor. También se realizan grandes existencias en muebles de todas clases, a cualquier precio. Doy dinero con módico interés, sobre alhajas y objetos de valor, guardando mucha reserva en las operaciones. Visite esta casa y se convencerá San Nicolás 250, entre Corrales y Gloria, Teléfono M-2875.
RUFINO G. ARANGO
Se compran y cambian muebles y Victrolas, pagando los mejores pre-
E 1065 31 my.

20.—PARA LAS DAMAS

ARREGLO toda clase de muebles. Esmáltamos en cualquier color, juegos de cuarto, sala, recibidor, mimbres, caoba. Esmaltamos neveras. Precios módicos. Trabajos garantizados. I-3222. 20709 6 jn.

PARA LAS DAMAS

MECANICO, limpia y arregla máquinas coser, cocinas gas y calentadores. Precio: un peso cada cosa. Teléfono A-4519, F. G. Santos.
21452.—21 my.

MODISTA bordadora y sombrerera, confecciona trajes de señoras y niños y ropa interior por medida. Se hacen reformas de todas clases. Se enseña a sombrerera en dos meses. Precios módicos. Maloja 68, bajos. Tel. A-2643.
18937 25 my

SI DESEA vender su mantón, se lo compro, pagándole más que nadie; y si necesita uno de lo mejor, se lo vendo más barato que nadie. Concordia 8 y Aguila Tel. M-9392.

CORTE el pelo a sus niños por expertos peluqueros, estilo americano y francés. Niños, 50 centavos; niñas modelos Garzón, Ninón, Juana de Arco, 50 cts. Señoritas 60 cts. Peluquería PILAR, Aguila y Concordia. Teléfono M-9392.

FUERA canas. Obtenga un hermoso color negro o castaño, usando La Favorita, tintura instantánea vegetal a base de Quina. Estuche $1. De venta en boticas y sederías. Depósito: Peluquería PILAR. Aguila y Concordia. Teléfono M-9392.

PARA rizar su melena. Tenacillas Marcel, 60 cts., rizadores alemanes 5 cts.; redecillas 20 cts.; crepé 30 cts; ganchos 5 cts. Tintura La Favorita $1.00. PILAR, Aguila y Concordia. Telf. M-9392.

PILAR. Peluquería de señoras y niños; peinados $1; masajes 60 cts; manicure 50 cts; lavado de cabeza 60 cts; teñido del cabello desde $5. Corte de melenas 60 cts. Trenzas, moños, postizos, cabello, Aguila y Concordia. Telf M-9392.

MANTONES de Manila, mantillas, peinetas españolas, todos colores, trajes típicos de todas naciones y épocas. Pelucas, barbas, bigotes, pinturas, maquillaje para artistas de teatro y cine. Alquiler de disfraces para Carnaval; pelucas y trajes para compañías de teatro y aficionados. PILAR. Concordia 8 y Aguila. Telf. M-9392.
20656 6 jn

MANICURE-PEINADORA

¿Queréis tener las manos bonitas y elegantes, llamen a Tomasa Martínez, que es la manicure y peinadora predilecta de la alta sociedad. A-0810.
20512.—30 My.

21.—PERDIDAS

SE DESEA saber el paradero de Eulalia Robles Quintana, natural de Ruiloba, Provincia de Santander, La solicita Isabel Robles en la Quinta Castellana. Arroyo Apolo.
22288 18 my.

22.— SIRVIENTES-DEMANDAS

Criadas de mano

SE SOLICITA una muchacha para los quehaceres de una casa de familia. Calle Arango 52. Luyanó. Sueldo $25 Tel. M-6220. 22317 19 my.

NECESITO una criada de mano y una buena cocinera. Sueldo $30 cada una. Informan en Compostela 58, bajos. 22325 18 my.

EN LAMPARILLA 58, altos, se solicita muchacha española que sepa servir el comedor y limpiar habitaciones
22371 18 my.

SE solicita, Baños 192, entre 21 y 19, una criada, sueldo $25.
22133.—18 my.

SE SOLICITA una criada de mano para un matrimonio solo. Buen sueldo. Informan en Montero 5 entre Carlos III y Lugareño.
22264 18 my.

Cocineras

SE SOLICITA una cocinera de mediana edad, que duerma en la colocación. Calle 13 No. 134 entre L y K. 22089 19 my.

SE NECESITA muchacha para cocinar y limpiar en familia de dos personas, que tenga referencias y que sepa sus obligaciones. Gervasio 137, altos. 22251 18 my.

SE solicita una buena cocinera de preferencia criolla si posible es que duerma en la colocación. Vedado, Calle 5a. número 22. 21974 19 my

Chauffers

SE SOLICITAN chauffeurs que quieran independizarse para venderles carros Ford de uso, en buenas condiciones, con gomas nuevas.
Pequeña cantidad de contado y el resto diario, semanal o mensual.
PEDRO ALVAREZ MENA Corp.
Padre Varela 171
(Entrada por División)
E 1246 M 17-18

SIRVIENTES-DEMANDAS

APRENDA A CHAUFFEUR
en la gran escuela
"KELLY"

Clases de día y de noche. Se enseña el manejo y el mecanismo del automóvil moderno en muy corto tiempo y a precio módico. Clases separadas para señoritas. Preparación especial, para chauffeurs. Sobre cursos y títulos de chauffeurs infórmense en la Gran Escuela Automovilista "Kelly", San Lázaro 249, frente al Parque de Maceo. Para prospectos manden 6 sellos de a 2 centavos. Para manual del auto moderno. Pidan informes.
22135 23 my

Varios

SASTRE medio operario, se solicita, que sepa hacer sacos dril, curiosos y un taller para darle trabajo. Sastrería Raimundo Pellés. San Rafael 63A
22243 17 my.

23.—SIRVIENTES-OFERTAS

Criadas de mano

DESEA colocación una joven española que entiende algo de los distintos quehaceres domésticos. Desea casa de moralidad. Informes en San Ignacio No. 74, tercer piso. Preguntar por Consuelo. 22376 19 my.

DESEA colocarse una señora de mediana edad para manejadora o para otros quehaceres que le convengan, también entiende de cocina, para corta familia o para casa de comercio, es una señora formal y tiene recomendaciones de donde ha estado. Villegas 39. 22358 19 my.

DESEA colocarse una criada de mano o manejadora. Sabe cumplir con su obligación y tiene buenas referencias. Informan Zanja 12, segundo piso izquierda. 22356 18 my.

DESEA colocarse una joven española de criada de mano o manejadora en casa de moralidad, no tiene pretensiones. Informan en Vives 150. Teléfono A-8958. 22354 18 my.

DESEA colocarse una joven isleña de criada de mano o manejadora o de comedor. Tiene referencias. Teléfono I-4527. 22353 19 my.

DESEA colocarse una joven española para los quehaceres de una casa de poca familia. Sabe cocinar y lleva tiempo en el país. Tel. M-6310.
22366 18 my

UNA JOVEN española desea colocarse para cuartos o comedor con recomendaciones inmejorables. Teléfono: F-2806. 22369 18 my

DESEA colocarse una señora española de mediana edad, para criada de mano. Informan Maloja 6. Teléfono A-1904. 22370 19 my.

SE OFRECE una muchacha española de criada de mano o manejadora. Informan Teniente Rey 77. Tel. M-3064
22346 18 my.

DESEA colocarse una española de mediana edad, para criada de mano o para los quehaceres de una casa para corta familia. Informan Tel. F-1368
22348 18 my

DESEA colocarse de manejadora o criada de mano, joven española. También entiende de cocina un poco. Informan 19 y F, bodega. Tel. F-2148
22350 19 my.

DESEAN colocarse dos muchachas españolas de criadas de mano o manejadoras. Saben cumplir con su obligación. Informan en la calle Santa Rosa esquina a Avenida de Columbia, Marianao. No le importa salir al extranjero. 22351 18 my.

UNA JOVEN española desea colocarse en casa de moralidad, de criada de mano o de manejadora. Tiene referencias. Informan Tel. U-2386.
22365 18 my.

UNA MUCHACHA española desea colocarse de manejadora de un niño de corta edad o de criada de mano; lleva tiempo en el país. Sabe cumplir con su obligación. Tiene familia que la recomiende. Tel. F-1942. Bodega.
22329 19 my.

DESEA colocarse una muchacha de criada de mano o manejadora o para todos los quehaceres de una corta familia. Tiene referencias. Tel. M-7053
22331 19 my.

DESEA colocarse joven española para criada de mano o comedor. Entiende un poco de cocina y sabe cumplir con su obligación. Informan en K No. 6 por 9, Vedado. Teléfono F-1950.
22330 19 my.

SE OFRECE una muchacha española de criada de mano. Entiende un poco de cocina. Tiene buenas referencias. Informan Tel. M-6829. Virtudes 24. 22337 18 my.

DESEA colocarse una muchacha de criada de mano o de cuartos. Lleva tiempo en el país. Tel. F-4404.
22338 19 my.

DESEA colocarse una joven peninsular de criada de mano o manejadora Lleva poco tiempo en el país. Informan Plácido 20, habitación 17.
22343 44 19 my

DESEA colocarse una muchacha de mediana edad, española, para criada de mano. Entiende algo de cocina. Se desea colocar en la Víbora. Teléfono M-5512. 22345 18 my.

DESEA colocarse muchacha española de criada de mano. Sabe trabajar. Tiene buenas referencias. Informan Teléfono M-9177. 22368 19 my.

UNA SEÑORITA de mediana edad, fina y educada, solicita familia de reconocida moralidad y prácticas religiosas, para acompañar señora o señorita, o para dirigir la casa de un matrimonio. Sabe lo suficiente de corte, costura y repaso de ropa. No le importa sea para el interior de la Isla o fuera de ella, ni tampoco sea familia extranjera, con tal que sean católicos romanos. Informan Corrales 234 casi esquina a Belascoain.
22314 19 my.

SIRVIENTES-OFERTAS

UNA JOVEN española desea colocarse para cuartos o señora sola. Sabe coser, lleva tiempo en la Habana, no le importa ir para el campo. Cuba esquina a Peña Pobre. Tel. A-2451.
22324 18 my.

DESEA colocarse una buena criada de mano o para manejadora, y una buena cocinera. Tienen buenas referencias de donde trabajaron. Compostela 58. Tel. A-4792.
22326 18 my.

DESEA colocarse una criada de mano o para comedor. Lleva tiempo en el país, sabe cumplir con su obligación. Informan Virtudes 46. Departamento 42. 22315 20 my.

DESEA colocarse una señora española de mediana edad, que lleva años en la República de criada de mano, manejadora o camarera. Informan Factoría 38, habitación 11.
22362 18 my.

SE desea colocar de criada de mano, una señora española, entiende de cocina, tiene referencias: Apodaca 26, altos. 22204.—18 my.

DESEA colocarse una joven española de criada de mano o manejadora. Informan Reina 98. Tintorería. Tiene familia que la garantiza.
22190 18 my.

SE OFRECE una muchacha española para criada de mano o manejadora. Informan San Luis 17 esquina a Mangos. 22211 18 my.

MUCHACHA joven, española, siete meses de estancia en el país, desea colocarse de criada de mano u otra clase de trabajo. Tiene referencias. Para avisos Tel. U-2865. Montero 38, altos. 22213 18 my.

DESEA colocarse una joven española formal y trabajadora, de criada de mano o manejadora. Tiene buenas referencias. Informan Cienfuegos 3, altos. Tel. A-0212.
22256 18 my.

UNA muchacha fina, que habla inglés. Desea colocarse de manejadora, con familia que hable inglés. Tiene buenas referencias: calle C 18, entre 11 y Línea. 22008.—20 my.

DESEA colocarse señora recién llegada, aceptaría colocación de criada de mano o manejadora, tiene referencias. Dirijirse a Sol núm. 58, señora Florinda País.
21830.—19 my.

Criados de mano

DESEA colocarse un muchacho español, de criado de mano o camarero. Sabe servir la mesa. Prefiere casa particular. Tiene recomendaciones de las casas en que ha trabajado. Para más informes llamen al Tel. A-4485
22363 19 my.

CRIADO FINO, 33 años, sabe servir a la rusa y francesa. Tiene recomendaciones de buenas casas. Desea colocarse. Llame al Tel. A-3090.
22321 18 my.

DESEA colocarse un joven de camarero o criado de mano. Tiene cartas de recomendación. Llamen A-1678. A-2079. 22333 18 my.

CRIADO de mano se ofrece. Sirve a la española y rusa. Tiene magníficas referencias. También se coloca para limpieza de patios y cuidar jardín. Informes Tel. F-1538.
22361 18 my.

DESEA colocarse criado de mano, español, sirve con perfección a la rusa y francesa, ha servido en tres de las más aristocráticas casas madrileñas. Tiene persona solvente que garantice su honradez y no tiene pretensiones. Informan Tel. A-7146.
22355 18 my.

CRIADO FINO, de comedor, sabiendo planchar ropa de caballero, se ofrece con inmejorables recomendaciones. Tel. F-3144. 22368 19 my.

SE OFRECE joven español, educado, de criado mano, para casa particular, sirve a la rusa. Se apellida Moreno. Tel. A-1906. 22373 19 my.

SE OFRECE criado de mano, peninsular, trabajador, sé servir mesa a la rusa; no tengo pretensiones y sí buenas referencias de donde trabajé. Teléfono A-4792. 22328 18 my.

SE desea colocar un joven español, para criado de mano o portero. Informan: Línea entre 2 y 4, núm. 79.
22129.—18 my.

JAPONES, joven, desea colocarse como criado de mano. Informan Teléfono U-4291. Neptuno 206.
22272 20 my.

Cocineras

SE desea colocar una señora de mediana edad para cocinar en casa de moralidad; sabe cumplir con su obligación y duerme en el acomodo. Teléfono A-6528. 22288 20 my

DESEA colocarse una señora española para cocinera. Sabe a la española y a la criolla. Lleva tiempo en el la y a la criolla. Lleva tiempo en el país. Informes Santa Clara 16. Teléfono A-7100. 22323 19 my.

SE OFRECE una señora para cocinera y repostera. Informes Primera y 8 Buena Vista. Tel. FO-1789.
22372 19 my.

SEÑORA y señorita del interior, desean colocarse en casa de moralidad, juntas para cocinera y manejadora, no tienen inconveniente en ayudar a otras labores como coser y bordar, deseamos buen sueldo, pregunten por Nena, Villegas número 7, bajos.
22144.—25 my.

DESEA colocarse una señora de cocinera, española. Sabe cocinar bien. No duerme en la colocación. Tiene referencias. Tel. M-5335.
22230 18 my.

DESEA colocarse una española, cocinera, entiende de repostería. También se coloca para coser. Informan Lamparilla 42. Tel. A-1285.
22270 18 my.

SE coloca un matrimonio de mediana edad, cocinera y él jardinero u otro trabajo; no importa para fuera de la Habana, razón: Santa Clara 16. Teléfono A-7100. 22043 18 my.

Cocineros

SE OFRECE maestro de cocinar pastelería y repostería para casa particular o comercio. Trabaja la alta cocina francesa, la española y la criolla. Tiene quien le garantice de su arte y moralidad. Para avisos Belascoain y Virtudes. Tel. A-6602. Bodega.
22379 19 my.

SIRVIENTES-OFERTAS

COCINERO repostero, con amplios conocimientos de mi arte, ofrezco mis servicios a las personas de gusto en la inteligencia que quedarán complacidas de mi esmerado cumplimiento. Informan Concordia 20, altos. Teléfono M-3864. 22357 19 my.

DESEA colocarse un cocinero de color, mucha práctica en su oficio. Cocina criolla, española, francesa, hace dulces. Campanario 126. (Accesoria Sastre). 22332 20 my.

SE OFRECE un buen cocinero repostero, joven, español, sin familia. Trabajo con las familias más conocidas de la Habana, particulares y del comercio. Sale a los repartos. Informan A-3090. 22363 19 my.

CHAUFFEUR español, joven, con práctica en la Habana, desea colocarse en casa particular o comercio. Informan Concha 34. Tel. I-5513
22220 18 my

SE OFRECEN dos cocineros jóvenes, españoles, para casa particular o de comercio. Saben las tres cocinas, prácticos en repostería y pastelería, con buenas recomendaciones, son solteros, va cualquiera de los dos, al campo. Informan Cienfuegos 12, bodega. Tel. A-7416. Preguntar por Antonio o Juan. 22208 18 my.

CHAUFFEUR japonés, desea colocarse en casa particular, tiene referencia. Informe: U-4291. Neptuno 206. A.
22142.—20 my.

SE ofrece cocinero de mediana edad, sin pretensiones y para más informes: Vives núm. 101. Tel. A-4485.
22019.—17 my.

Chauffers

CHAUFFEUR joven, de color, con buenas referencias y que sabe cumplir con su obligación, desea colocarse de chauffeur en casa particular. Para más informes A-2667. A cualquier hora. 22302 21 my.

CHAUFFEUR español mecánico, con inmejorables referencias, desea casa particular o comercio, es muy honrado, cumplidor. Informan en Ayesterán 24. Jardín. Tel. U-3441.
22360 19 my.

SE desea colocar una chauffeur español, en casa particular o de comercio. Lleva tiempo en el país. Informan: Padre Varela 633. Tel. A-7654.
22020.—18 my.

DESEA colocación un muchacho español, de mecánico automovilista, con buenas referencias. Dirijanse a calle Cienfuegos 41, a las 6½ de la tarde. Ramón González Rodríguez.
21986.—18 my.

Varios

SE ofrece un joven español de inmejorables condiciones que aceptaría cualquier clase de trabajos. Tiene buenas referencias de su absoluta honradez y trabajó en casas donde ha cumplido. Informan en San Pedro 6, teléfono A-5394. 22381 20 my

DUEÑOS de casas. Matrimonio español desea cuidar casa inquilinato, como encargados; de cuanto a ella se refiere tiene quien garantice su buen comportamiento. Informan Obispo 101. Cantinero, de 7 a. m. a 8 p. m.
22322 19 my.

DESEA colocarse un joven español, práctico, para camarero, dependiente criado, portero, ayudante cocina o sirviente clínica. Tiene recomendación. Compostela 58. Tel. A-4792.
22327 18 my.

SE COLOCA un español de mediana edad de criado o portero o cualquier trabajo o cuidar jardín. Tiene muy buenas referencias. Informan Industria 110. Tel. M-3678.
22342 18 my.

UNA buena lavandera, con buenas recomendaciones, con mucha práctica lo mismo debles que toda clase de ropa fina, desea lavar a una o dos familias, calle 25 número 211, entre H y G., Vedado.
22150.—18 my.

JOVEN de 17 años, desea colocarse de mensajero, en oficina particular o en alguna casa americana. Informen: Reina 106, altos, de 8 a 11 mañana. 22124.—19 my.

SE desea colocar un joven español, de operario sastre, sabe bien el oficio. Informarán en el Hotel Camagüey. Luis Vila. 22161.—21 my.

SE desea colocar una española, para el arreglo de casa o lavar y planchar general. Teléfono F-5490, Vedado. 22131.—18 my.

DESEA colocarse un buen portero. Lleva tiempo en el país y sabe cumplir con su obligación. Informan Reina 98. Tintorería. Tiene quien lo garantice. 22193 18 my.

SE ofrece joven español para limpiar máquina, jardín y otros trabajos manuales. Informan: Neptuno y Lealtad, bodega. 22048.—18 my.

DESEA colocarse un joven español de veinte años de edad, para hacer limpieza en oficina o casa particular. También de portero. Tiene quien lo recomiende y sabe cumplir con su obligación; que sea casa seria si no que no lo llamen Teléfono A-6361 de 7 a. m. a 8 p. m.
21958 18 my

ESPAÑOLES Y COMERCIANTES

Rápidamente les gestionamos cartas de ciudadanía cubanas, títulos de chauffeurs, inscribimos nacimientos, tramitamos matrimonios, actas notariales, contratos, legalizaciones, cobros de cuentas morosas, anticipamos dinero sobre herencias. Virtudes 138, bajos entre Escobar y Gervasio.
18862 24 my.

24.—SOLARES YERMOS

Ventas

VEDADO, cuartos de manzana en Línea, acera de la brisa, junto o fraccionado con grandes facilidades de pago. Miguel F. Márquez, Cuba, 50.
E 1242 18 my

LA SIERRA

La más hermosa de la Habana, se traspasa un solar por lo mismo que haya entregado a la compañía, por embarcarse su dueño, de urgencia. Calle J y 9, Vedado, 22181.—18 my.

SOLARES YERMOS

REPARTO LA SIERRA

solar de centro a $5.50 vara. Casas de nueva construcción, con garage en $16.500. Facilidades de pago. Miguel F. Márquez, Cuba 50.
E 1238 18 my

INFANTA, a una cuadra de Carlos III, parcela de 12 por 15, con dos frentes lo mejor de la Avenida. No deje de verla. Informan teléfono M-9769. Martínez. 21637 22 my

REPARTO MIRAMAR
QUINTA AVENIDA
Solar de esquina a $16 vara.
Solar de centro a $14 vara.
Facilidades de pago.
Miguel F. Márquez, Cuba 50.
E 1236 18 my.

SOLARES

Vendemos a plazos solares bien situados. Grandes facilidades de pago.
MENDOZA Y CA.
Obispo 63. Telf. M-6921.
E 1062 31 my.

VENDO lotes de terreno en la Calzada de Ayesterán con el 10 por ciento de contado y el resto en 90 meses con el 6 de interés; Julio Cil. Teléfono FO-7789. 18675.—23 My.

LIBERTAD Y SAMPES

Solar de esquina a una cuadra del tranvía, 16-13 por 34, a $6.75 vara. Miguel F. Márquez, Cuba 50.
E 1237 18 my.

SOLARCITO ENTRADA VEDADO

Calle I entre 23 y 21, separado tres metros del vecino que es chalet de planta baja, mide 7,50 por 36-33, vendiéndose a $42 metro. Su dueño, días laborables, Teléfono M-3841.
20994.—19 my.

EN LA MEJOR cuadra de Almendares a 20 pasos de parque Japonés, y una cuadra del tranvía, vendo solar de 20x47 y centesimas en seis mil pesos. Puede dejarse algo en hipoteca, toda la cuadra está fabricada. Sr. Ruiz. Baratillo 6. 21863 23 my.

EN EL CERRO, VENDO

En la calle Prensa, entre dos paradas un solar de 11 metros de frente por 38 de fondo a $6.50 metro. Informan en Santa Teresa 23. Tel. I-4370.
21635 22 my.

SOLAR en Santos Suárez, se cede, sólo por lo entregado a la Compañía Es comprado a $9.00. Hoy vale más. Para tratar directamente con su dueño, Sr. Fariñas. Flores 94. Jesús del Monte. 22244 19 my.

25.—SOLICITUDES

Varios

DENTISTA. Solicito Titular, competente, para regentear Gabinete acreditado, muchos años mismo local. Informa personalmente Sr. Alvarez en Jesús María 35. 22108 18 my.

26.—VARIOS

PARA instalaciones eléctricas, cambios y reparaciones, llame al Teléfono A-4692, Neptuno 162.
22156.—18 my.

AVISO A LOS PROPIETARIOS Y CONTRATISTAS DE OBRAS

La Fábrica de Mosaicos El Modelo, de Buena Vista, de Francisco Ulla, antigua de Meca y Fernández, reinstalada en su nuevo edificio Consulado y Calzada de Columbia, a precios de situación les ofrece un surtido de pintas nuevas, última creación de los mejores artistas de Barcelona, hechas con materiales de superior calidad, sometidos a la alta presión de las máquinas eléctricas alemanas, únicas y exclusivas en Cuba. Esta su casa, en los 14 años que lleva establecida, los mejores propagandistas son los propietarios que han tenido la suerte de que su Arquitecto o contratista haya comprado los mosaicos en esta Fábrica. Teléfono FO-1233.
E 1223 3 d 14 my.

DISCOS Sello Rojo. Liquidamos a un precio especial, de los mejores artistas: Caruso, Amato, DeMuro, Tita Rufo, Galli Curci, Tetracini, Tito Chipa y otros muchos artistas. Plaza Polvorín, frente al Hotel Sevilla. Teléfono A-9735.
21875 28 my.

LUJOSO PANTEON EN $500

Precio completamente rebajado. También los tenemos desde $200. Sólidamente construídos y en buenos lugares. Informa: Ramón Mons Grillo. Las Tres Palmas. Calle 12 núm. 229, frente al Cementerio de Colón. Teléfonos F-2557 y F-4568.
E 1212 20 d 12

Agencias Colocaciones

LA AGENCIA LA UNION

De Marcelino Menéndez, 29 años de establecida. Es la única que en cinco minutos facilita todo el personal con buenas referencias. Llamen al Teléfono A-3318. Habana 114.
22334 22 my.

VILLAVERDE Y COMPAÑIA
O'REILL 13

Teléfono A-2348. Unica Agencia que dispone de personal competente y recomendado por sus aptitudes, moralidad y referencias. Facilita cocineros, criados, jardineros, dependientes en todos giros, chauffeurs, fregadores, ayudantes, camareros

HAN RECUPERADO LOS ESPAÑOLES TODO EL TERRITORIO PERDIDO EN EL AÑO DE 1921

LA MAS GRANDE ESPAÑA

LA EMOCION ESPAÑOLA

El pueblo español es uno de los pueblos menos emotivos del planeta. Contra lo que generalmente se cree, el alma española no solo no es romántica, sino que es íntima, profundamente realista. El romanticismo es linfático; es nebuloso, metafísico, monógamo, casto. El temperamento español es nervioso por esencia y por herencia; la agitación en que ha vivido España durante toda su historia, entregándose a todo y a todos, menos a sí misma, fué cusa del desarrollo excesivo del sistema nervioso del "home hispánicus",—sensual, pagano, caballeroso y donjuanesco—y de que se haya creado una dinámica nacional esencialmente nerviosa, a expensas de otras cualidades e influencias psico-fisiológicas que acaso habrían dotado al alma española de elementos más propicios a darle mayor ponderación y a facilitarle más cumplida dosis de sentido práctico.

Si consideramos las emociones como manifestaciones afectivas de la sensibilidad, esto es, como las formas con que se ofrecen a nuestra conciencia los dos grandes estímulos de la voluntad: el placer y el dolor, cualquiera que, con absoluto desinterés y pleno dominio de sus juicios, haya estudiado el carácter español y deducido de su examen el tipo medio representativo de la raza, tiene que declarar honradamente que el español es el hombre menos dispuesto, desde el punto de vista psicológico, a dejarse dominar por el dolor ni por el placer. El senequismo congénito que descubrió Ganivet en el alma española, cristiana antes de Cristo, dueña de sus impulsos, sencillamente heroica, mártir sin lamentaciones ni plañidos, victoriosa sin jactancia, liberal sin alarde, valiente y temerario por instinto y aun por inconsciencia, constituye lo que llama Taine la "faculté maitresse", la potencia ama y señora del espíritu, el rasgo predominante y determinador del carácter español.

Todas estas consideraciones nos las sugiere la lectura del hermoso ensayo de Waldo Frank, titulado "El Español", publicado en la Revista de Occidente. Waldo Frank, el joven escritor norteamericano, no es desconocido del lector español. Pertenece a ese grupo simpatiquísimo de escritores yankis que está reintegrando en moneda espiritual, de purísima ley, lo que en moneda acuñada supieron granjearse los Estados Unidos especulando con el mundo entero. Los triunfos del talento hacen olvidar enteramente los éxitos de la codicia y las artes de la especulación. Estuvo Waldo Frank en España hace dos años, y de su paso quedó luminosa huella en periódicos y revistas. Su ensayo "El Español"—dice su panegirista en la "Revista de Occidente"—es una visión que se aparta de los tópicos corrientes, y ha de chocar e interesar en nuestro país. Walter Frank representa en el suyo la lucha contra los tópicos de una civilización materialista. Sus obras son "declaraciones de guerra". Los libros principales de Waldo Frank son: "The Dark Mother", "Rahab", "Our America", "City Block", "Salvos", algunos de ellos traducidos a varias lenguas.

Después de Havelock Ellis, ningún escritor moderno en lengua inglesa ha penetrado tan certeramente y con tanta maestría en lo más hondo del alma española, ni analizado con tanta nobleza y perspicacia todos los aspectos y modalidades de nuestro carácter. Sabido es que para el conocimiento de un carácter no hay detalle inútil, por nimio que parezca, porque no siempre los elementos más importantes son los que están más a la vista. Tal síntoma en apariencia insignificante es para el ojo ejercitado una revelación interesantísima. Podría decirse que suele haber un instintivo disimulo de ciertos defectos y un natural pudor de ciertas virtudes, que condicionan un carácter y que no se entregan fácilmente; preciso es poseer un certero instinto o una gran dosis de observación y depurado espíritu crítico para descubrirlos. El diagnóstico moral del crítico en psicología social exige una penetración y una adivinación análogas a las del médico. La ciencia psicológica, la experiencia adquirida son, sin duda, preciosos auxiliares; pero hace falta algo más: lo que los franceses llaman "flair", olfato agudo y delicado.

Walter Frank es, en este aspecto, un sutilísimo zahorí del carácter español. Cuando dice: "La tragedia de España es el haber triunfado", taza con un solo rasgo la trayectoria de la difamación de España a través de su decadencia territorial y política. Y añade: "Primero su vitalidad se disgregó en formas dominantes de la voluntad; después, España redujo estas formas al equilibrio que necesitaba. ¡Y ya no quedó vitalidad sobrante! Todas las fuerzas antagónicas se fundieron en la inacción dentro de las almas españolas. Al fin, los esfuerzos titánicos por las conquistas, por el arte, por Dios, se compensaron mutuamente. La vitalidad no ha desaparecido, no ha disminuído; está equilibrada". En estas líneas está totalmente comprendido todo el proceso psicológico de nuestra aparente decadencia: dispersión de esfuerzos, derroche inaudito de energías, siembra a lo largo del planeta de todos los gérmenes de la vitalidad española. "El español no es decadente—sigue diciendo;—ni siquiera es débil. Actualmente hay en él una fuerza tan grande como en los días en que sus energías, no fundidas aún, conquistaron media Europa, descubrieron América y vertieron la visión de Cervantes, Rojas, Calderón y Velázquez sobre el mundo. Pero ahora toda esa energía se halla encerrada en la ecuación querida. Los primitivos dualismos no han muerto, pero se encuentran dominados, neutralizados. El equilibrio es completo, y la energía que éste deja sobrante, hay que gastarla en mantener la ecuación. No existe energía inactiva, y es precisamente el exceso de energía del hombre—la energía que es incapaz de hallar su objeto dentro del organismo—lo que da origen al intelecto y a la labor creadora... De haber sido menos heroico en su querer, o más objetivo en los medios para lograrlo, el español no sería ese gigante destrozado por su buena fortuna, ese gigante encarcelado en la realidad de su ideal".

Para terminar. Waldo Frank hace dos afirmaciones que quiero dejar consignadas aquí como dos postulados de nuestra psicología social. "El mundo—dice—alimenta dos mitos acerca de España. El primero, el de que es decadente. España misma lo cree,—ya no lo cree, digo yo—con lo cual demostraría, de faltar otras pruebas, su incapacidad para conocerse a sí misma. El otro mito es que España es romántica".

"Dentro de su heroica memoria, en su heroico suelo, España vaga discreta y sana. No sufre ni se regocija. Ni se apura ni la mueve el orgullo. Ni olvida ni recuerda. Sobre la superficie de su vida, discurre el intelecto, se agita la pasión, clama la actividad. Pero sus profundidades son límpidas en un dormir oscuro y sin sueños"...

Es el momento de la emoción española, del alma menos emotiva por estar absorbida en su propia y perpetuo equilibrio. Es la emoción suprema de la justicia, cuya hora ha sonado ya. ¡Santa emoción, fuente de todos los heroísmos!

José G. ACUÑA.

VOTASE UNA MOCION PARA ELIMINAR A ESPAÑA Y BRASIL DEL C. DE LA LIGA

GINEBRA, mayo 17. (U. P.)—Por una votación de once a favor y de cuatro votos en blanco, la Comisión de reorganización del Consejo de la Liga de las Naciones adoptó una cláusula que dispone que los miembros no permanentes entrarán en el ejercicio de sus cargos inmediatamente después de resultar electos en el mes de septiembre, y no en enero, como venían haciéndolo hasta ahora.

La cláusula tiene por objeto eliminar a Brasil y a España de la reunión de septiembre en el caso de que estas naciones insistan en su actitud, oponiendo el veto a la entrada de Alemania. Las naciones que se abstuvieron de votar fueron Brasil, Uruguay, España y Argentina.

BRASIL SE RETIRARA DE LA LIGA SI NO LOGRA SU PROPOSITO

RIO JANEIRO, mayo 17. (U. P.) El periódico "O Globo", que según la opinión de fuentes fidedignas está inspirado por el Gobierno brasileño, sostiene que dicho país debe retirarse de la Liga de las Naciones en el caso en que la resolución adoptada por el Comité de dicho organismo que conoce de su reorganización, sea aprobada por la próxima asamblea general de la Liga.

Al referirse a dicha solución, el periódico mencionado se expresa así: "Somos de opinión de que Brasil no debe aceptar este plato de lentejas, a cambio del cual el imperialismo europeo quiere comprar la sumisión americana. Brasil, ya que no el resto de los demás países hispanoamericanos, debe abandonar la Liga."

SE ASIGNAN TRES PUESTOS TEMPORALES A LA AMERICA LATINA EN EL CONSEJO DE LA LIGA

GINEBRA, mayo 17. (A. P.)—Una controversia de última hora, provocada por China en torno al problema, ya resuelto, de la asignación de tres puestos temporales del Consejo de la Liga de Naciones a Latino-América, sin especificar los que corresponderían al Asia, amenazó esta tarde con anular los resultados hasta ahora logrados por la Comisión que estudia la reorganización del Consejo de la Liga.

El delegado de China, Chu, declaró que resultaba un privilegio desigual fijar los puestos de un continente sin hacer lo mismo respecto a lo sdemás continentes, y que también era una violación del espíritu de universalidad de la Liga. Se adoptó, en principio, un acuerdo de compromiso, mediante el cual la Comisión, al recomendar la concesión de tres puestos a Latino-América, establece una adecuada representación para Asia, con la adición de estas palabras: "El delegado de China pide que se concedan dos puestos a otros continentes que no sean América y Europa."

Tras aprobar la primera lectura del acuerdo concerniente a la reorganización de los puestos temporales, que se aumentan a nueve, la Comisión resolvió suspender sus tareas hasta el día 28 de junio, con la salvedad de que el presidente Motta pueda aplazar la fecha de esta reunión de acuerdo con el Presidente del Consejo de la Liga. Este último acuerdo se tomó porque muchos delegados esperan que, entre ahora y la próxima reunión, se logre inducir a España y Brasil que desistan de sus aspiraciones a ocupar puestos permanentes. De continuar la dificultad que reina sobre esto, es casi seguro de que será demorada la reunión ahora fijada para el 28 de junio próximo.

EL CUMPLEAÑOS DEL REY ALFONSO EN MEXICO

CIUDAD MEXICO, mayo 17. (S. R.)—El aniversario del natalicio del Rey Alfonso XIII de España ha sido conmemorado con grandes festejos por la colonia española de esta ciudad, habiéndose celebrado una recepción en la Embajada a que asistieron las más notables personalidades oficiales y privadas. El Presidente Calles envió a Madrid un afectuoso mensaje de salutación.

EL MARQUES DE AGARA, NUEVO TITULO ESPAÑOL

BARCELONA, mayo 17 (A. P.)—Con gran júbilo se ha recibido en esta ciudad la noticia de haber sido honrado por el Rey el señor Alfonso Sala, expresidente de la Mancomunidad Catalana, con el título nobiliario de Marqués de Agara.

RADA HERIDO EN UN CHOQUE DE AUTOMOVILES EN BARCELONA

BARCELONA, mayo 17. (A. P.)—En el Paseo de Gracia chocó con otro automóvil el que conducía el mecánico Pablo Rada, del vuelo trasatlántico Palos de Moguer-Buenos Aires, sufriendo ligeros desperfectos su coche, pero quedando el otro destruído.

Resultaron heridos los ocupantes de ambos. Las heridas son de pronóstico reservado.

EN AVANCE ARROLLADOR, LAS TROPAS OCUPARON ANNUAL, SIDI-DRIS, LA COTA 450 Y OTRAS MUCHAS POSICIONES

Depósitos de municiones y gran cantidad de armamento de todas clases fué ocupado por los españoles y con la toma de Tamasint, que era el centro de Abd-El-Krim, se termina la primera parte

ESTA COMPLETO EL CERCO DE BENI-URRIAGUEL

Ante el eficaz fuego que los rodea, los hasta ahora indomables Beni-Urriagueles han comenzado a someterse a España por grupos, mientras que Abd-El-Krim prepara, al parecer contra-ofensivas

MELILLA, mayo 17. (S. R.)—Las tropas españolas han recuperado de manera completa todas las posiciones perdidas en 1921, y ante la amenaza de los voluntarios indígenas los rifeños evacuaron la región de Targuist, habitada por la tribu central de los partidarios de Abd-el-Krim.

ANUAL, SIDI-DRIS Y LA COTA 450, OCUPADAS

MADRID, mayo 17. (U. P.)—La lista de triunfos obtenidos por las fuerzas españolas en Marruecos en los últimos días, se ha aumentado hoy con la toma de Sidi-Dris, Anual e Yzumar, comunicada en despachos oficiales. Anual fué el punto inicial del desastre español en 1921.

También han sido ocupados hoy a las nueve de la mañana, con muy escasa resistencia por parte de los rifeños, los poblados de Morabos, Tamasint, Cudia-Casint, Cudia Tasogras, la Cota 450, Sidi-Baki, en el territorio de Beni-Tuzin, y otras posiciones importantes, según comunica al Gobierno el general Sanjurjo, desde Axdir.

Con la toma de estas posiciones las tropas españolas han avanzado hasta doce kilómetros del río Kert y ha quedado completo el cerco de Beni-Urriaguel, cuya ocupación será decisiva para la campaña de Marruecos.

COMO SE EFECTUO LA OPERACION

MADRID, mayo 17. (U. P.)—Con noticias más detalladas sobre el triunfo de las fuerzas españolas en Marruecos, obtenido hoy, se ha acentuado la satisfacción del Gobierno y del público en vista del brillantísimo avance sobre las posiciones de Abd-el-Krim, a la vez que la actuación política completa el triunfo militar aumentando las sumisiones de las tribus rebeldes.

Los últimos despachos informan que Abd-el-Krim ha buscado refugio en la cábila que reside frente al Peñón de Vélez y que los prisioneros españoles han sido trasladados a un lugar denominado Cuatro Torres, en tierras de la cabila de Beni-Bufrar.

Ampliaciones enviadas por el general Sanjurjo a su parte de esta mañana detallan la ocupación de Tamasint, cuartel general, residencia de invierno y centro del mando de Abd-el-Krim. Después de esta etapa continuó el movimiento desbordante de las tropas hispanas sobre el flanco izquierdo, hacia el Sur, quedando la línea española jalonada desde Sidi-Insef a la cota más alta de Tamasint y de ésta a la 450, ocupándose frente a ésta y a la derecha de Nekor el territorio de Benituzin y las colinas de Morabo y Sidi-Baki, siendo fuertemente aseguradas.

El enemigo presentó muy poca resistencia y huyó en grupos numerosos, siendo perseguido por la aviación.

Durante el avance, varios grupos de rifeños enarbolaron la bandera blanca y se sometieron a los españoles.

La columna del general Sánchez Carrasco se ha extendido desde el poblado de Bualima hacia el Sur, pasando por el poblado de Ulat-Named hasta la altura próxima y dominando el paso de Bualima por la izquierda. Esta columna cogió al enemigo una ametralladora, numeroso armamento, un depósito de municiones, una máquina de graduar las espoletas de las granadas y quince muertos.

Con la ocupación de Tamasint ha terminado la primera fase de las operaciones en este sector.

Ayudados por los cabecillas moros adictos a España, los jefes peninsulares hacen una intensa labor política y han conseguido la sumisión de varios jefes ,entre ellos los de las cabilas de Bauiuliex y Tensamian, con cuya ayuda se ha hecho ahora la ocupación de Anual, Sidi-Dris e Izumar.

Previo el reconocimiento efectuado por un oficial que fué prisionero en 1921, se encontraron hoy las tumbas de varios españoles que murieron en el cautiverio, cuyos restos han sido recogidos y serán trasladados a Melilla, donde se les enterrará con los debidos honores. Se identificaron los restos del comandante Villar y de varios oficiales y soldados.

EMPIEZAN A SOMETERSE LOS BENI-URRIAGUELES A LAS TROPAS ESPAÑOLAS

TETUAN, mayo 17. (A. P.)—Han comenzado las sumisiones de los cabileños de Beni-Urriaguel, siendo hasta ahora parciales, pero esperándose que aumenten.

Hoy reanudarán su avance las columnas que operan en Alhucemas y en el campo de Melilla, para lo cual se han establecido diversas posiciones, dotadas de elementos de abastecimiento cerca de los frentes, al objeto de facilitar los avances con efectividad.

En Beni-Said, la columna del coronel Pozas, acompañada de los caídes adictos con sus cabilas, han establecido, sin ser hostilizados, posiciones en Imalaten, Aseru, Sidi-Amara, Mussé y otras intermedias, donde los sometidos tienen depositados sus armamentos para rendirlos solemnemente a los españoles. Para hacer entrega de armamentos también se han presentado últimamente algunos cabecillas de Beni-Ulisech, de la región de Tensamán.

Al general Carrasco se han presentado varios jefes de Beni-Tuzin con el objeto de ofrecer someterse. Las fracciones de Ulad-Yahia, Midar y Beni-sian han prometido facilitar un harca para marchar contra Beni-Urriaguel.

En la región occidental se observa que el enemigo inicia la presión sobre el frente, para desviar la atención de la región oriental, donde Abd-el-Krim no puede contrarrestar la acción arrolladora de las columnas franco-españolas.

LOS RIFEÑOS INTENTAN UNA CONTRA-OFENSIVA

RABAT, mayo 18. (Martes) (S. R.) Noticias fidedignas recibidas en esta ciudad hacen saber que los rifeños están organizando una gran resistencia en los centros, contando con lo montañoso del terreno, así como una serie de contra ataques que llevarán a cabo próximamente en todos los frentes para recuperar el terreno perdido.

El resonante triunfo de la compañía Guerrero en Nueva York

Irá a Macao el capitán Loriga y no volverá a Manila, Rada, herido en un accidente

NUEVA YORK, mayo 17. (Zárraga).—En el Manhattan Opera House, rebosante de selecto público, entre el que predominaban los españoles, efectuóse esta noche el debut de la Compañía de María Guerrero y Fernando Díaz de Mendoza, con la obra de Marquina "Doña María La Brava".

Con estruendosos aplausos fueron saludados los ilustres artistas al pisar la escena, y las aclamaciones se repitieron en el curso de la representación, especialmente al final de todos los actos. El teatro estaba engalanado con banderas de España y de los Estados Unidos, y María Guerrero fué obsequiada con innumerables canastillas de flores.

A la función asistieron, entre otras distinguidas personalidades, el Gobernador del Estado de Nueva York, el Alcalde de la ciudad, los embajadores de España y de Méjico en Washington y nutridas representaciones de todos los centros intelectuales de esta metrópoli. Las colonias hispanas estaban representadas por sus cónsules generales y los presidentes de las diversas sociedades regionales.

La Guerrero ha recibido muchos telegramas de saludo desde distintos lugares de los Estados Unidos, y entre ellos uno muy expresivo del Embajador de Cuba en Washington, señor Sánchez Aballí, al que fué materialmente imposible asistir a la función.

El Rey Alfonso envió a Mendoza un cable que dice textualmente: "Fervientes votos por éxito que no dudo alcanaréis interpretando, como sabéis hacerlo, producciones de nuestro teatro. Os envía cariñoso saludo, Alfonso R."

IRA A MACAO EL CAPITAN LORIGA Y NO VOLVERA A MANILA

MANILA, mayo 17. (U. P.)—Siguiendo órdenes del Ministerio de la Guerra español, el capitán Loriga saldrá para Macao inmediatamente, a bordo del crucero portugués "República", y seguirá luego a Tinpak para recuperar su avión, en el cual volará bien a Macao o a Singapore, donde desarmará el aparato y embarcará para España, llevándolo consigo.

El capitán Gallarza embarcará en Manila para Madrid el día último de este mes, en el vapor "Legazpi", de la Compañía Trasatlántica Española.

SE CONSTITUYE EN BARCELONA EL COMITE HISPANO FILIPINO

BARCELONA, mayo 17. (U. P.) En esta capital se ha constituído un Comité Hispano-americano-filipino, y su primer acto ha sido felicitar a los aviadores españoles Loriga y Gallarza, al Gobierno español, al Cónsul de España en Manila y a las autoridades filipinas, a los primeros por el feliz éxito de su empresa, y a las demás entidades por el auxilio que prestaron a la misma.

Acordaron visitar al Cónsul de los Estados Unidos en esta ciudad para hacerle patentes felicitaciones en el mismo sentido.

En la reunión se pronunciaron discursos alusivos al acto y se acordó organizar un programa de festejos para conmemorar el vuelo de Madrid a Manila.

ESTADO DEL TIEMPO EN ESPAÑA

MADRID, mayo 17 (A. P.)—Estado del tiempo, según boletín del Observatorio Metereológico:

Vientos y chubascos con tendencia a mejorar en algunas comarcas.

Temperatura máxima: Alicante y Huelva, 22 grados.

Temperatura mínima: Palencia, 2 grados.

Temperatura en Madrid, máxima 14; mínima 8.2.

CON UNA GRAN AMNISTIA PARA DELITOS DE CARACTER POLITICO, EN LA QUE FIGURAN J. ASUA Y LOS ABOGADOS DE BARCELONA, SE CELEBRO EL CUMPLEAÑOS DEL REY

También se hizo extensiva la amnistía a los periodistas Manuel de Cossío y Benigno Varela, cuyas deportaciones son levantadas y también fué indultado por el Rey, un reo portugués

MUERE EN MADRID LA VIUDA DE DON ANTONIO MAURA

Primo de Rivera, al hacer ante el Rey el resumen de la actual situación dice que la obra de reorganización nacional la halló iniciada por algunos hombres del antiguo régimen

MADRID, mayo 17.—(UP) — El Rey Alfonso XIII de España cumple hoy cuarenta años de edad, y toda la nación ha celebrado este acontecimiento dando nuevas pruebas de afecto y adhesión al popular soberano.

El Presidente del Consejo de Ministros, Marqués de Estella, con motivo del cumpleaños del Rey, declaró hoy que condonaría la mayor parte de las penas impuestas por el Gobierno por causas políticas durante la última semana y que, además, levantaba el destierro impuesto al catedrático Jiménez Asúa por sus ataques al regimen actual.

Más tarde se anunció que el Consejo de Ministros había acordado hacer extensiva esta amnistía a los miembros de la junta directiva del Colegio de Abogados de Barcelona, y a los periodistas Manuel de Cossío, de "El Norte de Castilla", de Valladolid, y Benigno Varela, a todos los cuales se ha levantado el destierro y la deportación. También se ha concedido indulto a un reo portugués condenado por la Audiencia de Badajoz. Al efecto de acordar la forma de aplicación de la amnistía concedida, se ha reunido el Consejo de Ministros.

También ha acordado Su Majestad el Rey, para celebrar su cumpleaños, la concesión de títulos y mercedes del Reino, cuyo detalles se conocerá más adelante, según manfiestó el jefe del Gobierno español.

Este hizo ante el Monarca un resumen de la situación del país en los momentos actuales. El Marqués de Estella manifestó al Rey que encontraba infinidad de motivos para estar satisfecho de la marcha de la nación y aludió a la Exposición de Ganadería que se celebra en Madrid, al vuelo de los capitanes Loriga y Gallarza a Manila y a la reunión del próximo Congreso Internacional de Geología en esta corte. Por otra parte, el primer Ministro hizo grandes elogios de la suficiencia de los obreros españoles, que es mayor cada momento y por el entusiasmo con que se trabaja en el país, todo lo cual le ha traído al convencimiento de que España, descargada un poco del problema de Marruecos y despreocupada de las estériles luchas políticas, progresará de manera sorprendente.

"No todo esto es obra nuestra—añadió Primo de Rivera—porque una parte de la obra de reorganización nacional la encontramos iniciada por el regimen antiguo, en el cual había hombres de verdadera valía, que supieron ponerse a salvo del ambiente que les rodeaba".

Hoy se reunieron en el Palacio Real, con el fin de firmar un álbum de felicitación al Rey, los ex Ministros Cierva, Sánchez Toca, Matos, Ortuño, el Conde de San Luis, Amat, Montejo, Goicoechea, Villaurrutia, Sanz, Escartín, y muchas autoridades nacionales y locales, además de los grandes de España, el cuerpo diplomático, el príncipe Salvador y los generales del Ejército.

En la capilla del Palacio de Oriente se celebró esta mañana una misa solemne a la cual asistió toda la familia real. El Rey realizó la tradicional ofrenda de cuarenta y una monedas de oro, o sea una más de los años que cumple.

Durante el relevo de guardia en el exterior del Palacio, los Reyes se asomaron al balcón y fueron recibidos con una clamorosa ovación del público.

Por la tarde se verificó una recepción en Palacio y esta noche un gran banquete de gala.

PIO BAROJA DISERTA SOBRE TRES GENERACIONES DE ESPAÑOLES

MADRID, mayo 17.—(SR.—El novelista Pío Baroja pronunció una interesante conferencia en la Casa del Pueblo ante una concurrencia nutrida y selecta, disertando sobre tres generaciones de españoles que estableció viviendo en los períodos 1840-1868, 1868-1900 y 1900-1925. De la primera dijo que había sido fecunda en ensueños, con los que se dedicó a sugestionar a las masas; de la segunda, que asistió al fracaso de la oratoria y a la pérdida del poderío colonial, mientras los intelectuales propendían a la bohemia y los políticos a la acaparación del Poder y a enriquecerse; y calificó la tercera como "testigo del mayor desastre de la Historia con la guerra mundial".

En el desarrollo de sus teorías quiso Baroja poner de manifiesto ciertas tendencias que el público no recibió con agrado, entre ellas que el romanticismo ha ido desapareciendo en España habiéndolo substituído un practicismo absoluto, más especialmente entre los elementos jóvenes.

INTENSA OLA DE FRIO EN ESPAÑA

MADRID, mayo 17.—(UP)—Una ola de frío intensísimo ha azotado a España en los últimos días, a pesar de lo avanzado de la estación. Especialmente en la costa del Norte, las nevadas han sido copiosas en extremo, habiendo alcanzado la nieve hasta dos metros en los puertos de Asturias.

En las faldas del Guadarrama, muy cerca de Madrid, han caído también grandes nevadas, cosa poco común en esta época del año.

MUERE EN MADRID LA VIUDA DE DON ANTONIO MAURA

MADRID, mayo 17.—(UP)—Hoy falleció en esta ciudad la viuda de Don Antonio Maura, Doña Constanza Gamazo. La finada era hermana del político liberal Don Germán Gamazo, ministro de Hacienda y de otros departamentos a las órdenes del jefe de dicho partido, señor Sagasta, del que se separó formando un grupo disidente.

El Rey Alfonso ha enviado su representante a la casa mortuoria para expresar su pésame a los hijos de la finada. También han visitado a dicha familia el jefe del Gobierno y otros ministros, así como numerosos políticos y personas de todas las clases sociales, entre las cuales la viuda de Maura era querida y respetada por sus virtudes y por las grandes caridades que ejercía. Mañana por la tarde será el entierro.

TOPICO DEL DIA

LOS FRIJOLES INMORALES

El vino, el naipe, la mujer... He aquí la trilogía, la trimurti, el tríptico, el triceps, el triclinio o el tricornio de que el enemigo malo hace uso para tentar al hombre moderno y arrastrarle, no sé si en "troika" o en trineo, hacia las infernales calderas de Pero Botero. Y como todo va modernizándose en el mundo, no solo los vicios sino también las virtudes, las diabluras como los exorcitmos, la evolución modernista de las ideas y de los hechos ha exigido una mayor compenetración de la moral con la justicia y una más íntima cooperación del brazo secular y el brazo eclesiástisco, del que pega y el que bendice, del que castiga y el que perdona. De ello ha resultado, no tan solo un gran bien para el sentido moral de la sociedad, sino también una evidente ventaja para el progreso de la ciencia jurídica. Aquellas sutiles y casuísticas diferencias entre la Moral y el Derecho, que fueron nuestra desesperación en las aulas universitarias, ya no existen apenas. Ahora lo que antes era pecado, pasa a la categoría de delito.

El Código Penal ha ensanchado sus costuras para dar cabida a los delitos contra la templanza, la economía y la castidad. Baco, Jorge y Friné son, no las tres "gracias", sino las tres desgracias que afligen a la sociedad contemporánea. Y contra ellas ha construido el Estado potentes máquinas de exterminio, sustitutivas de las sanciones morales de la Iglesia. Ello demuestra que para la falta de fé y la protervia del día, es más eficaz el temor a la cárcel que el temor al infierno.

Yo encuentro un poco confuso y caótico este "regalismo" modernista, practicado por Estados que tienen por norma la neutralidad confesional y que no obstante invaden el terreno propio de la Iglesia como directora de las conciencias. Siempre cia misma de la ley moral cuando he creído que se destruye la esense la transforma en una ley material que va necesariamente acompañada de amenazas y castigos. Ser bueno por miedo al infierno es un acto de atrición que un moralista contempla con las cejas fruncidas. Pero el ser bueno por miedo al castigo que impone la ley del Estado, constituye un caso de degeneración del sentido moral, estimulado y favorecido por la ley misma. Fomenta, en suma, la hipocresía. Así se dá el caso de que el vigor con que se persigue el juego en España dé lugar a que los relapsos e impertinentes agucen el ingenio para burlar la ley. En algún Casino de la Ciudad Condal se juega al baccará con las inocentes fichas del "mah jong", y en otro se pierde hasta la camisa jugando al monte con... ¡frijoles!

Como en la lucha entablada entre la virtud y la hiprocresía, aprovechándose del casuismo legal y de los escapes del motor administrativo, ha de acabar ésta última por ser más fuerte, yo no puedo menos de añorar los tiempos felices en que se daba a Dios lo que es de Dios y al César lo que es del César, y hasta sería capaz de improvisar un discurso sobre este tema, teniendo en la mano, como Don Quijote, el puñado de bellotas, unos cuantos frijoles simbólicos, nutritivos y flatulentos...

CALCAS.

CRISTOBAL COLON, EL DESCUBRIDOR DEL NUEVO MUNDO, ERA ESPAÑOL

Nuestros lectores conocen por el cablegrama publicado en nuestra edición de ayer, la resolución adoptada por la Real Academia de la Historia de Madrid, en la que la docta corporación hace constar que no existen pruebas para asegurar que Cristóbal Colón, descubridor de América, nació en Galicia.

En el último correo de España ha llegado hasta nosotros un artículo publicado en el "A B C" de Madrid, con fecha 5 de Abril—con un ruego de don Torcuato de Tena, Director del mencionado periódico para que se reproduzca—, titulado: "Cristóbal Colón, el descubridor del Nuevo Mundo", era español", que lo insertamos por creerlo interesante para nuestros lectores:

¿Por qué se ha creído, y aún sigue creyéndose por innumerables personas, que Cristóbal Colón era genovés?

Porque así lo declaró Colón ante los Reyes Católicos, diciendo: "De Génova salí y en ella nací".

¿Pudo tener Cristóbal Colón decidido interés en ocultar su nacionalidad?

Seguramente. La modestia de su origen, el pertenecer su madre a la raza judía, tan perseguida por los Reyes Católicos; la seguridad, entonces, como ahora, "de que es difícil ser en su tierra profeta", indujeron a Colón a decir que había nacido en Génova.

¿Y por qué en Italia y no en Portugal, Francia o cualquier otro país? Por la gran fama que en aquella época gozaban los marinos genoveses y venecianos, lo que les permitía ser bien acogidos en todas partes.

Cristóbal Colón, al hacer la afirmación "de Génova salí y en ella nací", no sólo tuvo en cuenta la seguridad de que sería así bien acogido en la Corte de los Reyes Católicos, sinó también el éxito anteriormente logrado por el almirante Bonifaz, que, para conseguir que el Rey Fernando III **el Santo** aceptara sus planes de navegación, se fingió también genovés, siendo castellano y nacido en Burgos.

En la obra "Colón, español", del ilustre escritor, ya fallecido, don Celso García de la Riega, y en los notables trabajos de los señores Otero, Calzada, Beltrán y Rózpide, Riguera Montero y otros varios, queda demostrada de modo claro y concluyente la nacionalidad española de Colón.

EL APELLIDO COLON HA SIDO SIEMPRE ESPAÑOL

Una de las pruebas más terminantes de que el descubridor del Nuevo Mundo no fué genovés la ofrece su apellido Colón, no Colombo. La genealogía de los **Colombos** italianos no tiene nada de común con la de Cristóbal Colón, cuyo nacimiento se disputan con Génova las 16 poblaciones italianas siguientes: Albizola, Bogliasco, Calvi, Cosselia, Cuccaro, Cuyeres, Chiavarri, Ferrosa, Finali, Módena, Nervi, Oneglia, Plasencia, Pradello, Quinto y Saona. Y no es argumento el afirmar, como lo han hecho algunos escritores, que Cristóbal Colón suprimió la última sílaba de su apellido para acortarlo y facilitar así su pronunciación.

El apellido COLON es y ha sido siempre español y tiene rancia antigüedad en nuestra Patria. Desde un obispo de Lérida (año 1334), que se llamó Colón, hasta las numerosas personas que lo han llevado y lo siguen llevando en Pontevedra, son muchas las familias españolas de este apellido.

En Porto Santo, pueblecito de la ría de Pontevedra, hay una casa en ruinas que, según la tradición, perteneció a la familia de Cristóbal Colón. Don Prudencio Otero Sánchez, uno de los más tenaces perseguidores de la verdad en el nacimiento de Colón, contemplaba aquellas piedras, cuando le pareció notar una inscripción que la humedad había ido recubriendo de musgos y hierbas. Limpiando la piedra llegó a leer **Juan Col**, y reanudando el trabajo en unión de don Luis Gorostola, miembro de la Sociedad Arqueológica de Pontevedra, lograron al cabo leer la inscripción completa, que decía: **Juan Colon Rº Año 1430.** Este nombre, perfectamente comprobado, es de gran importancia, pues él demuestra que el apellido COLON existía en Galicia antes del descubrimiento de América.

El insigne escritor antes citado, D. Celso de la Riega, encontró unos pergaminos, que entregó en la citada Sociedad Arqueológica, en los que constan ciertas cantidades adeudadas a Dº de Colón.

No hay duda, por tanto, de que el apellido Colón existía muy de antiguo en Galicia.

EL SUPUESTO PADRE DE COLON

Dominico Colombo, que murió en 1498, y que, según la genealogía italiana fué padre de Cristóbal Colón, era tabernero en Saona, pequeña población próxima a Génova, y jamás tuvo relación alguna con el descubridor del Nuevo Mundo, lo que confirma su propio hijo Don Fernando, en la **Historia del almirante D. Cristóbal Colón,** al decir que no juzga exacta la afirmación de su padre de haber nacido en Génova.

A las citadas y documentadas pruebas puede añadirse esta otra irrefutable: Cristóbal Colón no podía ser italiano, por no haber hablado ni escrito jamás este idioma, que le era en absoluto desconocido.

Cuando, al dirigirse a los Reyes Católicos en diversas comunicaciones, escritas todas ellas en español, encontraba alguna dificultad para expresarse, no acudía al italiano, como hubiera sido natural, de ser éste su idioma materno, sinó **al gallego.** Y así en sus escritos pueden leerse vocablos tan galaicos como **inchir,** por llenar; **carantoña,** por careta; **esmorecer,** por desfallecer; **oscurada,** por obscurecer, etc. Lo que prueba fué el gallego el idioma nativo de Colón. Y así, al pisar la primera tierra que descubrió, no la llamó **San Salvador** en recuerdo del Salvador del mundo, pues, de haber sido éste su pensamiento la hubiese titulado **El Salvador,** la llamó **San Salvador,** cuyo Santo no existe en el martirologio, porque así se titula la iglesia parroquial del pueblecito de Poyo, en la provincia de Pontevedra.

En los sucesivos descubrimientos fué también designando con nombres gallegos—nunca italianos—muchas de las nuevas tierras conquistadas. **Porto Santo,** lugar donde fué fundada, según la tradición, Pontevedra. **Puerto de San Nicolás** y la **Trinidad,** cofradías populares en Galicia. **Punta de la Galera** y **Punta Lanzada,** nombres pertenecientes a la ría de Pontevedra. **La gallega** denominó a una isla y **El gallego** al buque en que embarcó su hermano Bartolomé.

De ser Colón genovés, ¿cómo se explica que no se hubiese acordado del nombre de algún pueblo italiano?

CRISTOBAL COLON NO ERA ITALIANO

Cuando Américo Vespucio, italiano de nacimiento, aun cuando educado y naturalizado en España, realizó su primer viaje al Nuevo Mundo, bautizó con el nombre de **Golfo de Venecia** al primer mar que descubrió, y lo mismo han hecho todos los descubridores y conquistadores: denominar con títulos familiares y en el idioma nativo los lugares visitados o los hechos en que han intervenido.

Don Ricardo Beltrán y Rózpide, de la Real Academia de la Historia y de la Real Sociedad Geográfica, **en su obra titulada Cristóbal Colón y Cristófono Colombo,** hace en sus conclusiones esta categórica afirmación:

"El Colón de los documentos españoles no es el Colombo de los documentos italianos".

En su crítica, acertadísima, demuestra que el Cristóbal Colón que escribió las cartas y documentos que de él se conocen no puede ser el Colombo de Génova. Que el Cristóbal Colón, navegante, desde pequeña edad, por todos los mares conocidos en su tiempo, no puede ser el artesano e industrial de Génova, cuyo padre fué tabernero en Saona, pues la declaración constante de Colón tenida por cierta por todos sus historiadores que sus ascendientes fueron todos gente de mar y navegantes profesionales.

Ahora bien; por los documentos italianos y por las cartas y escritos de Colón sabemos perfectamente, y podemos precisar, dónde estaban y qué hacían el Cristófono Colombo, italiano, y el Cristóbal Colón, español. Así, mientras Colombo, en el período de 1470 a 1473, residía en Génova y en Saona, Colón navegaba, según se desprende de sus cartas.

Confrontada esta documentación, se llega, según el detallado estudio del académico señor Rózpide y de don Prudencio Otero, a las siguientes conclusiones:

Cristófono Colombo, genovés, aparece por primera vez en Génova en 22 de Septiembre de 1470, con el consentimiento de su padre (por ser menor de edad), ante el notario Jacobo Calví. En otra acta, ante el notario Nicolás Raggio, aparece con el consentimiento de su padre en 31 de octubre del mismo año 1470, **como mayor de diez y nueve años.**

Estas son las únicas actas en que aparece Cristófono Colombo, sin que haya salido jamás de Italia, y con el oficio, tanto él como su padre Domingo y su abuelo Juan Colombo de Moconessi, de laneros y tratantes en vinos.

Ve