SECCION 1ª

EL TIEMPO
LA NOTA DEL OBSERVATORIO
VEASE EN LA PAGINA 2

DIARIO DE LA MARINA

EDICION DE LA MAÑANA
INFORMACION CABLEGRAFICA MUNDIAL POR NUESTROS HILOS DIRECTOS

SECCION 1ª

AÑO XCIV.—NUM. 126. El periódico más antiguo de Cuba

LA HABANA, VIERNES 7 DE MAYO DE 1926.—SANTOS ESTANISLAO Y AUGUSTO

Acogido a la franquicia postal 28 PAGINAS—5 CENTAVOS

COLEGIO MUNICIPAL PROYECTADO PARA LOS NIÑOS POBRES

Estima el alcalde que bastarían para su sostenimiento las sumas que se gastan en los becados

LUGAR DE EMPLAZAMIENTO

Según el proyecto del alcalde, el colegio se fabricaría en terrenos del municipio

Desde hace algunos meses por el Alcalde Municipal, señor Cuesta, se viene estudiando, por sí y por mediación de la Jefatura de Beneficencia, a cuyo frente se halla el doctor Serapio Rocamora, la mejor manera de proporcionar educación a los niños pobres de la Habana, especialmente a los que carecen de padres o están al abrigo de sus madres.

En la actualidad el Municipio sostiene como mil niños, de ambos sexos, en diversos planteles de la Habana, donde se les tiene a pupilo.

Pero el señor Cuesta no está satisfecho con el resultado educativo que se obtiene con este procedimiento, y tiene en proyecto enviar un Mensaje al Ayuntamiento, donde trata ampliamente el particular, proponiendo un vasto plan para llevar a la práctica sus iniciativas.

Se puede edificar en una de las manzanas de terreno que posee el Municipio en el Vedado, Cerro o Jesús del Monte, un colegio municipal, constituído por pabellones ad-hoc. De esta manera se puede después en cada presupuesto consignar cantidad determinada para fabricar nuevos pabellones, sin perjudicar en nada el funcionamiento general del Colegio. Con las cantidades que se destinan ahora para pagar los becados, bastaría para el sostenimiento del novel plantel.

CIENTO VEINTE Y DOS MIL PESOS

El Alcalde cuenta con el crédito de 122 mil pesos que se consigna ahora cada año para pago de becas, para atender esta hermosa obligación. Hubo años, antes de 1923, que la consignación para becas de estudio alcanzó a la suma de 337,442 pesos 95 centavos.

Por efecto del último reajuste presupuestal, ha sido necesario rebajar a seis pesos mensuales la dieta de cada uno de los becados municipales; pero en épocas normales la dieta es de quince pesos.

Con esa misma distribución individual cree el señor Cuesta poder atender cumplidamente los gastos todos de cada becado en el plantel que proyecta.

DENTRO DE DOS AÑOS

Si esta iniciativa se acoge con entusiasmo por los señores concejales, el señor Cuesta estima que dentro de dos años pueda estar ya construído el colegio, con lo cual se habrá realizado una buena obra en beneficio de los niños pobres de la municipalidad.

AUTORIDAD MAXIMA DE LA COMISION DE FERROCARRILES

En todo lo que se relacione con el desenvolvimiento de los Ferrocarriles de Cuba

LOS REGLAMENTARA TODOS

Resolverá la Comisión sobre el precio que paga el Estado por transporte de correspondencia

Acudió muy temprano ayer a Palacio el señor Secretario de Comunicaciones y presidente de la Comisión de Ferrocarriles.

El distinguido funcionario dijo a los repórters:

—Vine a entregar al Jefe del Estado dos telegramas procedentes de Camagüey en que se me da cuenta de varios sucesos violentos ocurridos allí con motivo de la huelga y contra el personal que la Empresa ha colocado para sacar los trenes. El conductor Gaspar Reyes trató de agredir al inspector de locomotoras Rafael Fernández, que se defendió con su revólver. Un grupo de huelguistas atacó a botellazos al jefe de trenes Otero, que se dirigía a ocupar su puesto en un tren con el inspector Delgado. La policía intervino en el caso y se formó el consiguiente corre-corre.

—En el otro telegrama se me dice que el personal de Vías y Obras de la Compañía está rompiendo la huelga y unos doscientos huelguistas están solicitando trabajo.

GALDOS TEME UNA AGRESION

Poco después estuvo en Palacio el señor Galdós, Administrador general de la Cuban Company, conferenciando con el Presidente para darle cuenta del estado de la huelga y pedirle garantías, así personales como para la Empresa que representa, por temor a una agresión de los huelguistas.

La Comisión de Ferrocarriles, en la sesión celebrada en el día de ayer, tomó los siguientes importantes acuerdos:

1. "Resultando que en la sesión celebrada por la Comisión de Ferrocarriles el día 14 de abril del corriente año, se tomó el siguiente acuerdo:

"Visto el estado de huelga existente en la actualidad en los Ferrocarriles Consolidados de Cuba y la amenaza inmediata de igual movimiento en el resto de las Compañías de Ferrocarriles de servicio público existentes en el territorio de la República, ocasionándose con tal medida una perturbación que afecta seriamente el funcionamiento de ese servici de carácter público, tan importante para el desenvolvimiento de las distintas actividades de la Nación.

La Comisión de Ferrocarriles, teniendo conocimiento que el principal móvil de este estado de cosas, es una desavenencia de criterio entre la Hermandad Ferroviaria de Camagüey y la Compañía del Ferrocarril de Cuba; haciendo uso de las facultades que le concede el Art. XVIII del Cap. II de la Orden 34 de ción de los Ferrocarriles en huelga, 1902, acuerda citar a la Representa- y a los amenazados de ella, y a las distintas representaciones de los obreros de ferrocarriles, a fin de que concurran mañana día 16, a las 9 a. m. a las Oficinas de esta Comisión, Cuba y Cuarteles (Antigua Maestranza), para que cumpliendo con lo preceptuado en ese propio Artículo, expongan los motivos en que fundan su actitud, a fin de que este Organismo, inspirándose en el mejor deseo, resuelva, después de oir a ambas partes lo que proceda dentro de la mayor justicia y equidad."

Resultando: que en la sesión celebrada por la Comisión de Ferrocarriles el día 16 de abril del presente año a la que concurrieron además del Presidente y Vocales de la Comisión, los Sres. F. G. Sketch, Administrador Auxiliar de los Ferrocarriles Unidos de la Habana; Antonio S. de Bustamante Jr., Abogado de los Ferrocarriles Unidos de la Habana; Alfredo Lombard, Representante de la Compañía Ferrocarril de Cuba; Jorge Alfredo Belt, Representante de la Compañía del F. C. Cubano de Hershey; Juan Arévalo, Representante de la Hermandad Central de Ferrocarriles; Luis Fabregat, Asesor de la Hermandad Ferroviaria núm. 2; Antonio González, Presidente de la Hermandad Ferroviaria núm. 2; después de un cambio de impresiones en que intervinieron todos los presentes, la Comisión acordó que por la Presidencia se transmitiera el siguiente telegrama:

"Habana, abril 16 de 1926. Presidente Hermandad Ferroviaria. Camagüey.—Esta Presidencia solicita que esa Hermandad ordene no se generalice movimiento huelguista quedando concretado al F. C. de Cuba, en virtud de conocer la Comisión de Ferrocarriles desde este momento por Ministerio de la Ley, del problema que se debate. Rogándole se traslade a la mayor brevedad a esta Capital con toda la documentación necesaria para conocer la Comisión y poder resolver en definitiva. Esta Presidencia se dirige a la Compañía para que facilite medios de transporte de esa Representación".

Resultando: Que en la sesión celebrada por la Comisión de Ferrocarriles el día 19 de abril de este año, se tomó el siguiente acuerdo:

"La actual controversia entre los obreros del F. C. de Cuba y esa Empresa no puede tramitarse por la Comisión de Ferrocarriles, como Queja por cuanto esta última solo procede cuando se trata de una infracción de Ley de Ferrocarriles por una Compañía de Ferrocarril.

La Compañía del F. C. de Cuba en este caso, no ha infringido ninguna disposición de la Ley o acuerdo de la Comisión de Ferrocarriles, por cuanto la Comisión no tenía conocimiento oficialmente de las negociaciones entabladas entre la Empresa y sus obreros con respecto a la Reglamentación interior de la Compañía, relacionada con el movimiento de sus empleados u obreros..

Ahora bien, no puede negarse que existe un estado de desavenencia entre los obreros y la Empresa del Ferrocarril de Cuba, que ha ocasionado el presente conflicto huelguista.

La Comisión de Ferrocarriles de acuerdo con lo que preceptúa el Ar-

(Continúa en la página veintidós)

LA PLANTA DE "ROTOGRAVURE" DEL "DIARIO DE LA MARINA"

Expertos mecánicos, trabajando noche y día, han venido montando en nuestros talleres la magnífica maquinaria para la impresión en 'rotograyure" adquirida en los Estados Unidos por el "DIARIO DE LA MARINA" para la edición de sus páginas ilustradas.

En la historia de la Prensa cubana, el "DIARIO" marca nuevamente una época con sus innovaciones. Esta maravillosa máquina, es, en efecto, la primera en su clase que se monta en Cuba, y fuera de la América del Norte, solo existe una igual, de reciente instalación, al servicio del poderoso rotativo "La Prensa" de Buenos Aires.

Para el montaje de la rotograbadora que pronto ha de funcionar en esta casa, se ha empleado una imprescindible minuciosidad, que ha alargado la operación, pero, como indicamos, ya no ha de tardar en comenzar a rendir su delicada y artística labor. Probablemente dentro de este mes de Mayo, la instalación estará definitivamente terminada.

La ventaja que recibirán nuestros lectores, podrán apreciarla desde el primer número que salga de los talleres del "DIARIO", pues en lo sucesivo, las ediciones de esa clase podrán consagrarse, primordialmente, a la actualidad nacional, cosa que hoy resulta imposible, dado que para la edición dominical así impresa, tenemos que enviar los originales con dos meses de anticipación.

Así pues, todo lo que signifique la actualidad palpitante cubana, en el orden social, político, económico, etc, tendrá su expresión gráfica más artística dentro de la misma semana en que tales sucesos se registren. Lo mismo decimos en cuanto a los vastos campos sportivos.

Desde luego, la actualidad mundial, seguirá siendo objeto de nuestra atención, preferentemente la actualidad española.

Esto nos ha hecho pensar en la necesidad de duplicar el número de páginas de la edición al "rotograyure". Naturalmente, el precio de la edición dominical, será también el doble: 10 centavos.

Pero el suscriptor llevará esa ventaja, más la de una edición de la misma clase, de cuatro páginas, que se publicará todos los jueves y que será servida, exclusivamente, a los suscriptores, edición que tendrá características especiales, de las cuales daremos cuenta en su oportunidad.

Que ha de llegar, repetimos, dentro de muy poco tiempo.

SERAN MODIFICADOS LOS TRIBUNALES DE EXAMEN EN EL INSTITUTO DE LA HABANA

Por decreto se autoriza al señor secretario de Instrucción para hacer la designación oportuna

Ayer fué firmado por el Jefe del Estado el siguiente importantísimo Decreto:

POR CUANTO a pesar de que las disposiciones establecidas en el Reglamento para los Institutos de Segunda Enseñanza de la República, prohiben a los Catedráticos de dichos Establecimientos, dar lecciones de las asignaturas que se enseñan en los mismos, fuera de esos Centros Oficiales de enseñanza, el rumor público, de manera insistente y acusatoria viene imputando a algunos Profesores del Instituto de Segunda Enseñanza de la Habana, la infracción de esta regla, en unos casos porque vulneran el proyecto en su letra y, en otros, en su espíritu, puesto que se les atribuye la designación de agentes o delegados que los representan, para dar clases aisladamente, o en colegios particulares, llegándose en algunos casos hasta asegurarse que reciben subvenciones o igualas con miras interesadas, en relación con sus cargos, especialmente en lo que afecta a la benignidad exagerada con que han de ser tratados en los exámenes los alumnos que han de ser por ellos examinados;

POR CUANTO es obligación primordial del Gobierno, velar por el prestigio de todas sus instituciones, especialmente por el de aquellas que como las de enseñanza pública, con el asiento y base de la cultura de un pueblo y para obtenerlo es necesario poner a cubierto de falsos rumores, la honorabilidad de sus componentes, haciéndolos insospechables, ante la opinión pública o separándolos de sus cargos si no fueran dignos de esta protección;

POR CUANTO este Gobierno no puede mostrarse indiferente ante las especies propaladas en desprestigio de la Administración Pública, ni adoptar una actitud pasiva, cuando injustificadamente se pretenda, por error o con malicia desacreditar a entidades oficiales, sino que debe actuar de la manera más apropiada a las circunstancias a fin de destruir los molestos efectos de injustificada suspicacia y consolidar, firmemente, su buen nombre y reputación;

POR CUANTO con la designación de Tribunales, integrados por personas ajenas al cuerpo de profesores del Instituto de Segunda Enseñanza de la Habana, que examinen a los alumnos que realizan sus estudios en colegios de Segunda Enseñanza incorporados al mismo o por enseñanza libre o privada, se desligaría a dichos examinandos de toda dependencia o subordinación de los Catedráticos referidos y, consiguientemente, el error ni la malicia podrían restarle al Profesorado aludido sus merecidos prestigios;

POR TANTO: en uso de las facultades que me están conferidas,

RESUELVO:

Autorizar al señor Secretario de Instrucción Pública y Bellas Artes, para que designe, entre los Catedráticos de la Universidad de la Habana, los de otros Institutos de Segunda Enseñanza o de cualesquiera Establecimiento de enseñanza Oficial de la República, los Tribunales correspondientes, para examinar a los alumnos de los Colegios de Segunda Enseñanza, incorporados al Instituto de esta Capital y a los que realizan sus estudios por enseñanza libre o privada, en las épocas que señalan las disposiciones vigentes que rigen sobre la materia.

(f.) Gerardo MACHADO,
Presidente.
Guillermo Fernández Mascaró,
Secretario de Instrucción Pública y B. Artes

HA SIDO ENVIADA A LA EMBAJADA AMERICANA, LA NOTA DEL GOBIERNO CUBANO

Se refiere al inicio de las negociaciones para modificar el tratado de reciprocidad

Por el secretario de Estado, doctor Carlos Manuel de Céspedes, en cumplimiento del acuerdo adoptado en Consejo de Secretarios, se envió ayer a la Embajada de los Estados Unidos de América en la Habana, una nota del Gobierno de Cuba, consultando sobre si el Gobierno de la Casa Blanca está dispuesta a iniciar negociaciones sobre la posibilidad de llegar a modificar en algunas partes el Tratado de Reciprocidad.

El doctor Carlos Manuel de Céspedes, como secretario de Relaciones Exteriores de la República de Cuba, confeccionó la nota, que fué enviada a los Estados Unidos por mediación de su Embajada, significándole que para el mejor desenvolvimiento armónico de las relaciones existentes entre las dos naciones y dada la situación económica de Cuba, sería conveniente introducir algunas reformas, a cuyo efecto se solicitaba su aceptación para iniciar las negociaciones.

La impresión existente, a pesar de la reserva que se guarda en nuestra Cancillería, es que los Estados Unidos accederán a lo solicitado por el Gobierno de Cuba, y que las deliberaciones para modificar el Tratado de Reciprocidad comenzarán muy en breve.

ACTOS DE VIOLENCIA DE LOS HUELGUISTAS EN CAMAGUEY

CAMAGÜEY, mayo 6. DIARIO, Habana.—Desde ayer vienen ocurriendo escenas violentas entre los huelguistas y los empleados que prestan servicios en los trenes que está corriendo la Empresa del Ferrocarril de Cuba.

Con motivo de uno de esos actos, fueron asistidos hoy en el centro de socorro los inspectores Miguel Angel Mon, Juan Antonio Caballero y Guillermo Salazar, de lesiones leves y Juan Fernández, menos graves.

De estos, uno fué agredido en el interior de un tranvía en la calle República y otro en los momentos en que iniciábase la manifestación en honor del comandante Zayas Bazán.

Dado el estado de ánimo reinante, el Jefe del Distrito Militar, teniente coronel Rangel, conferenció esta tarde con el Administrador de los Ferrocarriles, señor Mariano Cibrán, en el Hotel Camagüey, habiéndose tomado medidas para guardar el orden.

De buena fuente se me informa que el coronel Rangel al dar cuenta a la superioridad acerca de la situación, recomienda el nombramiento de un supervisor militar.

También se me informa que el Administrador de la Empresa ha solicitado de la Comisión de Ferrocarriles la adopción de medidas urgentes, tendientes a hacer desaparecer la situación de anormalidad que mantiene alarmados a los empleados que vienen prestando servicios.

Esta tarde llegaron a esta ciudad el comandante Zayas Bazán, Secretario de Gobernación y los Representantes Mola, Tomé y Castillo, organizándose en su honor una concurrida manifestación que recorrió las principales calles de la ciudad.

También llegaron hoy los comisionados de la Hermandad cerca de la Comisión de Ferrocarriles, siendo recibidos por los obreros cariñosamente.

Mañana a las ocho se reúne la Asamblea de la Hermandad, ante la cual darán cuenta de sus gestiones los comisionados.

RUMOR SOBRE EL VIAJE DE ZAYAS BAZAN

Ayer circuló el rumor en la Secretaría de Gobernación, que el señor Presidente de la República, había ordenado al Secretario de Gobernación, Comandante Zayas Bazán, que regresara inmediatamente a la Habana, que tenía delicados e importantes problemas que tratar con él.

Los altos funcionarios del Departamento ignoran la veracidad de esta noticia.

LA FEDERAL RESERVE BANK FELICITA AL GOBIERNO POR SU ACTITUD EN EL PANICO

Una Comisión de la Reserva Federal Bank, visitó ayer al Secretario de Estado, Dr. Carlos Manuel de Céspedes, haciéndole saber en representación de la entidad bancaria que representaban su más calurosa felicitación al Gobierno de Cuba, por la hermosa y brillante actitud adoptada en el pánico bancario, recientemente ocurrido en esta ciudad.

Agregaron los citados señores, que el proceder del Ejecutivo, General Gerardo Machado y Morales, había significado que el chantage no hubiera triunfado en la guerra que inició contra una de las más prestigiosas firmas bancarias de la República.

El Secretario de Estado, Dr. Cespedes, agradeció en nombre del Gobierno, las felicitaciones de que era objeto por parte de los banqueros americanos y manifestó que esta actitud solo era el cumplimiento del deber y el celo de la autoridad en todo lo que pueda significar perjuicio para la nacionalidad y estabilidad económica y moral de la República.

LA OPINION DEL SR. AGUSTIN PEREZ

(Por telégrafo)

Santa Clara.

—Puedo asegurarle—nos dijo—que en mi ánimo no prende el desaliento, pero tuve horas de cansancio en la lucha tenaz que hemos venido sosteniendo, y estaba lejos de creer que saldría de esta ciudad llevando en mi alma—como ahora—la seguridad del triunfo. Así nos lo demuestra la opinión que hemos formado de que la Comisión de Ferrocarriles está dispuesta a que la ley se cumpla; y en esa convicción ratificamos la confianza en el éxito en la mañana de ayer cuando por mediación del señor Secretario de Comunicaciones tuvimos una entrevista con el señor Presidente de la República, quien nos felicitó por nuestra actitud serena, correcta, respetuosa, ofrecida dentro de la unión más perfecta, condiciones que obligaban al Gobierno a mantenerse en el límite del respeto y la consideración que merecen los obreros que trabajan y que llegado el caso recurren a la Ley para dirimir sus contiendas.

—Esa felicitación del Primer Magistrado, es para nosotros, un orgullo, y el general Machado verá siempre en nosotros ciudadanos laboriosos, que confiamos a la legalidad de los códigos, de las leyes de nuestra patria, la defensa de nuestros intereses.

—También llevamos su oferta de que el Ejército no demostrará parcialidad para ninguna de las partes, a cuyo efecto interesará del brigadier Herrera, que oficiales y soldados cumplan sus deberes sin recurrir a medidas violentas, a las cuales no daremos lugar nosotros, que luchamos dignamente, conscientes de nuestros derechos, los que pusimos al amparo de las leyes que nos rigen.

—Espero volver en breve a la Habana.

Corresponsal.

TRES FIGURAS SON LAS QUE RIGEN LA HUELGA INGLESA

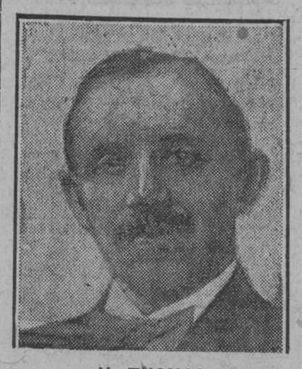

H. THOMAS
Secretario de la Unión Nacional de Obreros Ferroviarios

LONDRES, mayo 6. (Prensa Aliada).—Es muy interesante que el público extranjero conozca algunos datos de los tres jefes principales del movimiento laborista que ha planteado la huelga general en Gran Bretaña.

J. H. Thomas, secretario general de la Unión Nacional de Ferroviarios, pertenece al tipo antiguo y más conservador del laborismo británico. Es del país de Gales y fué obrero ferroviario en su juventud, habiendo alcanzado el puesto de maquinista en el Great Western Railway. Es miembro del Parlamento por Derby y fué Secretario de las Colonias en el Gabinete laborista del primer ministro Ramsay MacDonald. Thomas es la antítesis exacta de Cook. Han tenido ambos jefes laboristas frecuentes choques. Durante la primera parte de la controversia del carbón, Thomas usó su influencia contra Cook en los consejos del movimiento laborista, recomendando al jefe minero que "prestara un servicio duradero a la causa del proletariado, tomándose unas vacaciones". Cook rechazó la "cortés invitación", llamándose a sí mismo "luchador consciente de clases por los obreros".

BEN TILLETT
Secretario de los Obreros de los Muelles y Almacenes de Vías Fluviales y Marítimas

Ben Tillet, miembro laborista del Parlamento por North Salford, es bien conocido como orador. Nació en Bristol, Inglaterra, y trabajó en una fábrica de ladrillos hasta que tuvo doce años, en que se dedicó a la pesca. Después fué aprendiz de zapatero y más tarde ingresó en la Armada británica, de la cual se licenció por enfermo, aunque siguió navegando alistado como marinero en barcos de vela. Organizó la Unión de Obreros de los Muelles y fué concejal de Londres durante muchos años. Marchó a Hamburgo y Amberes, de donde fué expulsado por intentar sublevar los ánimos de los obreros de los muelles de ambos puertos. Dirigió la gran huelga de los obreros de los muelles de Inglaterra en 1889 y en 1924. Es miembro del Parlamento desde 1917. Tillet fué uno de los siete laboristas británicos que denunciaron al Gobierno Soviet por sobornar a la prensa y por otras causas, después de su visita a Rusia en el año pasado.

A. J. COOK
Secretario de la Federación de Mineros

A. J. Cook, secretario general y "factotum" de la Federación de Mineros en Gran Bretaña, es conocido con el sobrenombre del "Emperador Cook" entre todos los obreros británicos. Es comunista a ultranza y está considerado como el más extremista entre los laboristas británicos. Cook nació en Somerset hace cuarenta años. Cuando sólo contaba diecisiete de edad, subía a los púlpitos de las iglesias en el Sur de Gales y predicaba a los mineros compañeros suyos del valle de Rhondda, donde trabajó durante más de veinte años, hasta que fué a Londres para actuar como agente de la Federación de que actualmente es secretario. Durante la guerra mundial, el Gobierno británico puso preso a Cook por los discursos que pronunciaba, considerados como sediciosos porque alentaban a los mineros a abandonar el trabajo como protesta por la guerra. Elegido en 1924 para el cargo que desempeña, no ha cesado en estos dos años de propagar las doctrinas de Marx y de Lenin, en disputa con las clases conservadoras y con sus compañeros menos radicales. En agosto de 1925, cuando se planteó el conflicto actual suspendido entonces hasta la fecha presente, predijo lo que está ocurriendo y anunció que los mineros prepararían un comisariato—como en realidad lo tienen—para la distribución de alimentos durante la huelga, conminando además con la revolución social al Gobierno británico si empleaba las "bayonetas" contra los huelguistas.

PASO UN AÑO SIN INCENDIO ALGUNO EN ESTA CIUDAD

El jefe del cuerpo de bomberos atribuye este record a la eficiencia del servicio

LAS PRIMAS DE SEGUROS

Debido a la confianza en el buen servicio, por las compañías de seguros se redujeron las primas

Ayer estuvo en la Alcaldía el Coronel Fernández Mayato, Jefe del Cuerpo de Bomberos, entrevistándose con el Alcalde Sr. Cuesta, y con quien departió acerca de las cesantías dictadas contra algunos de los miembros de esa organización.

Cuando el Coronel Fernández Mayato abandonaba el recinto donde el Alcalde atendía a los correligionarios de distintos barrios de la Habana que fueron a recibir instrucciones en relacnión con la campaña política actual, lo saludamos en nombre del DIARIO, y tuvimos el gusto de departir con el brevemente.

El Jefe de Bomberos acababa de conseguir del Alcalde, en vista de sus informes favorables a la capacidad de sus subalternos afectados por el decreto de cesantía, que fuera dejada sin efecto la orden en cuanto a ellos.

Todo el personal que tengo en el Cuerpo de Bomberos, tanto el que está dedicado al servicio de extinción como el que figura en la oficina de la Jefatura o en los talleres, me es absolutamente necesario, para poder continuar manteniendo una perfecta armonía en el cumplimiento de las obligaciones contraídas, nos dijo el Coronel Fernández Mayato.

UN AÑO SIN INCENDIOS

Puedo decirle, nos expresó nuestro entrevistado, como dato curioso digno de ser comentado, que acaso estemos batiendo un importante record los bomberos de la Habana en estos momentos.

Hacia fines del presente mes han de cumplirse doce meses consecutivos, un año, sin que tengamos en nuestra Capital un verdadero incendio. Solo han ocurrido en ese período de tiempo unas cuantas alarmas de incendio, sin importancia alguna.

EL ORGULLO DEL JEFE

Como comentario final a esta noticia, nos dijo el Coronel Fernández Mayato, que no podía ocultar su orgullo como Jefe del Cuerpo de Bomberos, pues tenía el convencimiento pleno de que este resultado se debía, principalmente, a la prontitud con que el material era conducido a cualquier lugar de la Ciudad donde ocurría algún principio de incendio, y a la pericia del personal al actuar en estos trabajos preliminares de todo siniestro.

REDUCCION DE LAS PRIMAS DE SEGUROS

Va siendo tanta la confianza que existe con respecto a la eficaz actuación del Cuerpo de Bomberos de la Habana, que las compañías extranjeras que negocian aquí en seguros contra incendios, acordaron reducir notablemente la prima de intereses de las pólizas.

La Habana, agregó el Coronel Fernández Mayato, a cumplirse un año sin que haya ocurrido en ella un verdadero incendio urbano, es una de las poblaciones del mundo en que menos fuegos ocurren.

El deseo del Jefe de Bomberos en llegar cuanto antes a la Jefatura para participar a sus subalternos cesantes el resultado satisfactorio de su entrevista con el Alcalde, nos privó de poder ampliar todos estos datos relacionados con el desarroyo progresivo de nuestro Departamento Municipal de Extinción de Incendios.

LIBERALES Y POPULARES SE REUNIERON PARA ARREGLAR SUS DIFICULTADES

En el Senado se efectuó esta reunión de los representantes de ambos; pero sin resultado

Se reunió ayer en el Senado la representación de los liberales y populares en la Comisión Mixta Nacional para cambiar impresiones sobre la situación política y buscarle solución adecuada a la divergencia provocada por la necesidad de las posiciones públicas.

Como decíamos ayer, los presidentes de los partidos Liberal, doctor Clemente Vázquez Bello, y Popular, doctor Celso Cuéllar del Río, citarán a la Comisión Mixta Nacional designada para tratar del problema de la coalición.

Como indicamos, se citó también a los miembros de la Comisión Mixta Provincial para tratar de buscar una solución al problema electoral.

Asistieron los doctores Vázquez Bello, Cuéllar, Guas, Lagueruela y Urquiaga.

Faltaron los señores Barreras y Sarraín.

Se trató de la cordialidad que debía presidir en las negociaciones.

Como faltaban algunos miembros de la Nacional, se leyó el informe de los comisionados provinciales y se convino en citar nuevamente.

No se adoptó ningún acuerdo.

ENTIERRO DEL PRINCIPE VICTOR NAPOLEON

BRUSELAS, 6.—(A. P.)—En el cementerio de Evere recibió hoy sepultura el pretendiente bonapartista al trono de Francia, Víctor Napoleón, fallecido el lunes. Asistieron al fúnebre acto miembros de la realeza belga, diplomáticos extranjeros y descendientes de Napoleón.

Seguido del Rey Alberto de Bélgica, primo del fallecido, y cuatro príncipes, el cadáver de Víctor Napoleón fué conducido a la iglesia del cementerio donde se le tributaron honras fúnebres.

LUIS ZULUETA. — Su primer artículo, especial para el DIARIO DE LA MARINA, en la página 18. — Se titula "De los Zares a los Soviets"

PLACA DE HONOR DEL REY ALFONSO A LOPEZ DEL VALLE

Mañana a las nueve de la noche le será entregado por el ministro de España, en el Casino Español

LA SANIDAD EN MATANZAS

El director del hospital de los leprosos reclama del municipio de Matanzas 20 mil pesos

El próximo sábado día ocho, a las nueve de la noche, en el Casino Español, el señor Alfredo Mariátegui, Ministro de S. S. M. M. Católicas en Cuba, hará entrega al doctor José Antonio López del Valle, Jefe Local de Sanidad de la Habana, de la placa de bronce con que le ha obsequiado el Rey Alfonso XIII.

Es una placa de Honor y Mérito con que Su Majestad Alfonso XIII obsequia al popular Jefe Local de Sanidad de la Habana y Catedrático de Higiene de la Universidad de la Habana, por la labor sanitaria realizada durante veintiséis años consecutivos, labor que ha redundado siempre en bien del público, no sólo cubano, sinó también de los demás países del mundo.

Al acto que anunciamos serán invitadas determinadas autoridades sanitarias, así como personalidades de nuestro mundo social.

No será de etiqueta.

LA LABOR DEL DR. CHALONS, COMO JEFE DE INSPECTORES

Ayer por la mañana, antes de comenzar las tareas del día, el doctor José J. Chalons, Jefe de Inspección Domiciliaria de Casas y Establecimientos, manifestó al doctor López del Valle que había terminado el saneamiento de todos los cafés restaurants, etc., situados en las calles de O'Reilly, Obispo, alrededores del Parque Central y otros, hasta la Calzada de Galiano.

El doctor Chalons se personó en el café-restaurant "El Fénx", sito en Belascoaín y Concordia, ordenándole a los propietarios señores Vázquez y Cía., cerrasen las puertas del mismo, ya que ofrecían condiciones antihigiénicas para el público, toda vez que en el edificio se vienen realizando obras de construcción.

Citó a los señores Vázquez y Cía. para que concurriesen a la Secretaría de Sanidad y se comprometiesen a proceder en la forma indicada, pero como quiera que no concurrieron, entonces se trasladó a la séptima Estación de policía, solicitando del Capitán, un vigilante, que minutos después se apostó en el referido café prohibiendo la entrada del público.

El edificio que ocupa el café El Fénix se está demoliendo, así como el de al lado, donde se halla instalada una sucursal del Banco Córdova, con el fin de levantar una construcción que constará de seis plantas.

Así mismo, el doctor Chalons, en su recorrido por los mercados, procedió al decomiso de varias cajas de ostiones, no porque se hallasen en mal estado, sino por estar en época de veda.

MOVIMIENTO DE PERSONAL

Ayer fué declarado cesante el señor Miguel Gener, Inspector de la Jefatura Local de Matanzas, nombrándose en su lugar al señor Mario Lafargue. Gener hace meses fué declarado cesante por el Secretario de Sanidad doctor Gispert, pero la Comisión del Servicio Civil ordenó su reposición, y así se hizo, dejándose cesante al señor Lafargue, pero tan pronto tomó posesión aquél, se le declaró cesante nuevamente.

El doctor Fernando Rensoli, Director de Sanidad, dispuso ayer que

(Continúa en la página veinte)

LA TRANSACCION DEL ESTADO CON EL BANCO NACIONAL

Por la comisión temporal de Liquidación Bancaria se aprobó la minuta de la escritura

COLONOS QUE PROTESTAN

Varios del central "Nombre de Dios" desautorizan telegramas que parecen suscribir ellos

Presidida por el Ldo. Jesús M. Barraqué celebró sesión la Comisión Temporal de Liquidación Bancaria, aprobándose la minuta de la escritura de transacción entre el Estado cubano y los intereses del Banco Nacional de Cuba representados por la Comisión, acordando también la Comisión delegar su representación para la firma de dicha escritura en el Ldo. Barraqué, por incompatibilidad del Presidente en propiedad Dr. E. Hernández Cartaya, quien debe también suscribirla en su carácter de Secretario de Hacienda.

Con relación al Banco Español se autorizó la venta de varias cajas de madera de las que se utilizaron para trasladar el Archivo.

Se aprobó la liquidación hecha por la Junta Liquidadora de la deuda que con el Banco tiene el Sr. Francisco M. Barrera, autorizándose la misma para sacar a subasta el saldo que aparece a favor del Banco.

Igualmente se autorizó a dicha Junta para efectuar la cancelación de un saldo que aparecía adeudar el Sr. León Coleby por haberse demostrado que había satisfecho su deuda; y al propio tiempo autorizando a la Junta para gestionar del Banco Territorial de Cuba que endose a favor del Banco Español un certificado por 160 acciones de la Cía. Azucarera Ciego de Avila.

Quedó enterada la Comisión de una carta dirigida al Secretario de la Presidencia por varios colonos del Central "Nombre de Dios", por la que desautorizan telegramas que aparecen suscritos por ellos, en los que se pedía la suspensión de la subasta que ha de celebrar la Junta Liquidadora del Banco Nacional del crédito de dicho Banco contra el Central "Nombre de Dios", alegando que los actuales propietarios de ese ingenio han ocasionado la ruina de muchos colonos del mismo.

En la sesión celebrada el día 6, que fué presidida por el Dr. Hernández Cartaya, entre otros acuerdos se tomaron los siguientes:

Autorizar a la Junta Liquidadora del Banco Español para devolver al Sr. Gómez Cueto la garantía de $1.000 que había dado para hacer ofertas hasta la cantidad de $15.000 por el crédito de dicho Banco contra el Sr. Fernando C. Mesa; a virtud de haber acordado la Comisión con anterioridad sacar a subasta dicho crédito por cantidad no menor de $20.000.

En cuanto a una solicitud del Dr. Laredo Brú a la misma Junta Liquidadora, de adquirir el crédito de dicho Banco contra el Sr. Emilio del Real por $100.000.00 de principal y garantizando con 100 bonos y 1.000 acciones de la Cienfuegos Palmira & Cruces Ry Co. por $1.000 en efectivo, se acordó que por la Junta se inquiriera del Sr. Laredo si estaba dispuesto a sostener esa oferta en subasta pública para que sirviera de tipo a la oferta que hace; y asimismo apareciendo que la Junta en 22 de octubre del pasado año solicitó autorización para vender en pública subasta ese crédito con otros, se inquirió el porqué no lo había hecho.

Además se aprobaron las subastas celebradas el día 29 y 30 del pasado mes por la Junta Liquidadora del Banco Nacional de la casa propiedad del Banco en la Ciudad de Holguín a favor del Sr. Manuel de J. Rodríguez, quien ofreció la cantidad de $6.550, por la casa de Holguín y la del Central "Santa María", en Guantánamo, a favor de la Guantánamo Sugar Co. que ofreció el precio de tasación de $150.000.00.

EMBARCA HOY EL EMBAJADOR DE CUBA EN LOS E. UNIDOS

Hoy embarcarán rumbo a los Estados Unidos, el Embajador de Cuba en aquel país, doctor Sánchez Aballí, a quien acompaña su Secretario particular, el señor José A. Serra y Serrano.

Este distinguido diplomático se hará cargo nuevamente de la Embajada de Cuba en Washington.

ADELANTADA LA FECHA DEL SORTEO

VEANSE LAS CONDICIONES Y LA ESTAFETA EN LA PAGINA 10

Diez de estos cupones son cangeables por un VALE NUMERADO

La línea en blanco de este cupón será llenada con el nombre de su poseedor.
Sin este requisito no tendrán derecho alguno a reclamación las personas que envíen cupones por correo.
Los vales numerados sólo se extenderán con el nombre suscripto en el cupón.
Para la entrega de los pasajes a los favorecidos se les exigirá la debida identificación de manera que el nombre suscrito en el vale concuerde con el de la persona que lo presente.
En caso contrario quedará anulado el derecho a dichos pasajes.

(Véase al dorso)

IMPORTANTE.—Todas las cartas referentes a los Obsequios del DIARIO y las que contengan cupones para canjear, diríjanse así: DIARIO DE LA MARINA, Apartado 1010.—Departamento de Obsequios. Habana.

M.E.C.D. 2016

El Dr. Carlos Desvernine y las Salas de su nombre en el Hospital "Calixto García"

En la visita del Hospital Calixto García, ees centro benéfico modelo en su clase, bajo diversos aspectos, saltan a la vista las salas de Desvernine, que forman parte del pabellón "Emilio Martínez", ofrece un gran interés para todos aquellos que se sienten orgullosos de nuestras grandes instituciones. Lo que es extraño es que en el día de la inauguración de ese Pabellón y Salas, que fué el 2 de Agosto del año pasado de 1925, el "Heraldo de Cuba", al hablar sobre esa inauguración dijese "que el Doctor Emilio Martíenz fué el primero que fundó las especialidades de las enfermedades de la garganta, laringe, fosas nasales y oidos en Cuba, añadiendo ese periódico, que las salas del Pabellón llevan el nombre de "Desvernine", por ser éste quien siguió la teoría del doctor Emilio Martínez, en el Tratamiento de esas enfermedades.

Y ésto no es exacto: desde el año de 1874 a 1880, el doctor Carlos Desvernine, fué jefe de Clínica del "Hospital de enfermedades de la garganta de New York, y según aseguraba, en 1902, el doctor Clinton Wagner, en ese período de seis años, el doctor Desvernine era muchas veces el Jefe del Hospital, y tenía gran éxito en las operaciones que realizaba y en el diagnóstico de las enfermedades de las fosas nasales y de la garganta.

El célebre especialista inglés de enfermedades de la laringe, Morell Mackenzie escribía al doctor Desvernine, en 26 de Noviembre de 1887, agradeciéndole el envío de su magnífica monografía sobre "La tensión de las cuerdas vocales", que fué publicado en el "Journal of Laringologie", y pedía a Desvernine nuevos trabajos.

El doctor inglés Norris Wolfender, escribía en 28 de Noviembre de 1888, al doctor Desvernine, diciéndole "espero que me mande algunos de sus trabajos de laringología para publicarlo en mis anales, porque están imbuidos de espíritu científico; lo cual no se puede decir de muchos trabajos de Laringología que se publican hoy."

El doctor A. Gouhenherin, de París, escribía al doctor Desvernine, en Junio de 1890, que tendría mucho gusto en publicar su trabajo sobre laringología con grabados.

En 1902, el doctor John W. Farlow, Secretario de la "Asociación Americana de Laringología", certificaba que el doctor Desvernine había sido elegido Miembro corresponsal de esa Asociación desde 1893.

Y para demostración de respeto y consideración hacia el experto y laborioso colaborador del "Hospital Central de Londres, para enfermedades de la garganta y los oidos", ya desde 1906, se le pedía a Desvernine su retrato para colocarlo en la Galería de Médicos notables de ese Hospital.

De modo que reconociendo los méritos de el notable doctor Emilio Martínez, debe de decirse como "amigos de la verdad", que mucho antes de que el señor Emilio Martínez fuese doctor y desde luego, antes de que fuese especialista de las enfermedades de la garganta y la laringe, ya era Desvernine, desde 1874 a 1880, como va dicho, especialista y jefe de Clínica del Hospital Metropolitano, para las enfermedades de la garganta.

CLUB ROTARIO

Ayer jueves día señalado como de costumbre por el Rotary Club para su almuerzo semanal se reunieron buen número de sus miembros y como siempre se dió cuenta en el transcurso del mismo de todos los asuntos acaecidos en la semana.

En la reunión de ayer se dió posesión a la Directiva del Rotary Club para el período 1926-27 integrado de la siguiente forma:

Presidente: Mario Núñez Mesa.
Vice-presidente: Eduardo J. Chibás.
Tesorero: G. Gustav Kates.
Secretario: Carlos Gárate.
Vocales: Carlos Alzugaray, J. P. Duvinage, Walfredo Santa Cruz, C. H. Stapleton, Jaime Valls y Luis Machado.
Presidente anterior: Alberto González Shelton.
Sargento de armas: Eduardo López de la Torre.
Sub-secretario contador: Salvador Miret.

El presidente saliente señor Alberto González Shelton, recordó a los rotarios allí presentes las gestiones realizadas por la directiva que acababa de cesar y recomendó el mismo entusiasmo y fe en el trabajo que ha distinguido siempre a los rotarios.

El nuevo presidente señor Mario Núñez Mesa, dió las gracias por haberle conferido el honor de dirigir dicha agrupación y esbozó el programa que desarrollará en el período de su presidencia y que no es otro que el de buscar la forma para conseguir más miembros y procurar que los rotarios se traten más y se conozcan mejor. Elogió a la prensa por su cooperación, que en todo tiempo ha dado pruebas de su buena voluntad para recoger todas las actividades del Club Rotario y para que de este modo el público conozca mejor la labor del mismo.

Hablaron también el secretario de la nueva directiva señor Carlos Gárate, el señor Antonio Torra, secretario de la Asociación de Reporters de la Habana, el señor Alejandro Bona, que recientemente estuvo en Milán y que solicitó el cambio de banderas entre los rotarios de dicha ciudad y de la Habana, aprobándose dicha petición.

El señor René Acevedo pide el cambio de banderas con el Rotary Club de Lisboa. Después el señor Manuel Prieto Lavín, perteneciente al Club Rotario de Santander, España, habló brevemente para saludar a sus compañeros de esta ciudad. Por último el señor Francisco Prieto pidió se felicite por su ascenso al juez señor Pablo Gómez de la Maza.

Dr. Felipe García Cañizares

Médico del Hospital San Francisco de Paula. Medicina General. Especialista en Engermedades Secretas y de la Piel.—General Aranguren 119 (antes Campanario). Consultas: lunes, miércoles y viernes, de tres a cinco. Teléfono M-6763. No hace vistas a domicilio.

Dr. Gonzalo Pedroso

CIRUJANO DEL HOSPITAL MUNICIPAL DE EMERGENCIA

Especialista en Vías Urinarias y Enfermedades venéreas. Cistoscopía y cateterismo de los uréteres. Cirugía de Vías Urinarias. Consultas de 10 a 12 y de 3 a 5 p. m. en la calle Avenida de la República 254.
E-884 — 30 Ab.

MARCAS Y PATENTES

RICARDO MORE
(Ingeniero Industrial)
EX-JEFE DE LOS NEGOCIADOS DE MARCAS Y PATENTES
30 AÑOS DE PRACTICA
APARTADO DE CORREO 796
BARATILLO 7. TELEFONO A-6438

DE DIA EN DIA

UNA PICA EN BUENOS AIRES

¿Puede compararse—se nos pregunta—la hazaña de Estévez, Gallarza y Loriga a la de Franco?

Poco asiduo debe ser el lector que nos pregunta, cuando no se ha enterado de que el redactor de esta sección ha proclamado cívicamente y con regularidad periódica que no cree haber nacido para volar dado el poco interés que le inspiran las altas capas atmosféricas, por lo cual nunca podrá ser un experto en materia de aviación.

Pero, como es cosa convenida que el periodista no debe dejar sin respuesta a sus "admiradores", hemos de contestar a la pregunta inicial basándonos, aunque sea, en los pocos conocimientos que se tienen por aquí abajo de las cosas que ocurren por ahí arriba, cuando se viaja en uno de esos vehículos alados.

Pues bien. Sobre la base de esos profundos conocimientos (profundos por lo que respecta a su posición en relación con los aeroplanos que van volando) y por los datos que se han hecho públicos estimamos que la aventura de Estévez, Gallarza y Loriga, es menos admirable desde el punto de vista técnico, pero, en cambio, como aventura atrevida, le da quince y raya a todas las emprendidas hasta la hora de escribir estas líneas.

Y no es en los aviadores donde está la diferencia. En valentía, creemos que no haya el menor inconveniente en igualar a los cuatro, si se tiene en cuenta, que tanto arrojo demuestra el que vuela trescientos kilómetros sobre el mar, como el que vuela seiscientos. No es admisible que a los trescientos kilómetros sea donde empiece el miedo. Y en cuanto a pericia, creemos que allá se andan el que ha volado ocho horas como los propios ángeles y el que sigue la demostración por tres o seis horas más.

La diferencia, a lo que parece, resalta en los aparatos. Franco viajó en un magnífico aeroplano, adquirido especialmente para el caso. Los tres aviadores del vuelo a Manila, montaron cada uno en un aparato de los usuales y ya usados del aeródromo de Cuatro Vientos.

Por otra parte el avión de Franco estaba provisto de todos los aparatos existentes para asegurar la orientación y la comunicación de los aviadores. Los del raid Madrid-Manila, no llevan, según se vé, otros aparatos que los que en ese oficio resultan imprescindibles. Por no llevar, Estévez no llevaba ni víveres cuando se lanzó a atravesar el desierto de Siria; todo lo que llevaba consigo era un cheque de setecientas libras, que aunque pequeño, porque eran libras esterlinas, venía a resultar un peso innecesario, aunque otra cosa creyera ese Ministro español que se mostraba optimista por ese detalle del cheque, cuando se temía que el aviador hubiera caído en poder de una tribu de beduinos. "Como habla árabe—dijo ese señor —y lleva un cheque de setecientas libras, le será fácil conseguir socorro de los beduinos si tropieza con alguna partida de ellos". En fin, puede que el opinante tuviera datos para verse invadido por ese dulce optimismo. Acaso exista, y nosotros no lo sepamos, el Banco de Descuento del Desierto de Siria.

Volviendo al estudio comparativo, puede establecerse un símil. Franco fué el alpinista que provisto de los elementos necesarios se lanza a la ascensión de una alta cima. Loriga, Estévez y Gallarza, son los muchachos de un colegio que, con las manos en los bolsillos, se aventuran a realizar una hazaña tan llena de peligros y dificultades. Con que uno de ellos llegue a Manila, habrá puesto una pica en Buenos Aires.

Y conste, repetimos, que el que esto opina, ni ha nacido para volar, ni tiene el menor indicio de que vaya a morir volando, pues se propone no hacer el primer ensayo hasta que los dirigibles se abstengan de hacer tonterías por el estilo de la del "Dixmunde" y la del "Shenandohah" o hasta que los aeroplanos aprendan a tenerse solos.

En cuyo trámite bien pueden transcurrir ochenta o noventa años.

LA RABIA Y SU PROPAGACION

Tiene una razón como una casa (vamos a poner la de Manfredi, ya que vamos a aludir a Somines) el inagotable redactor de la "Miscelánea".

No es posible aceptar que los perros muertos que estuvieron abandonados en la vía pública, sean los causantes de la epidemia de rabia que se produjo, porque habría que variar el refrán: "Muerto el perro se acabó la rabia".

Y no es cosa de modificar también los refranes porque así lo dispongán las ordenanzas sanitarias. Bastantes cosas disparatadas disponen, sin que tengamos que agregarles una más que a nada conduce, como no sea a ponernos la cabeza hecha una olla de grillos.

En cambio, lo de que las moscas propagan la rabia, aunque no lo haya dicho el ilustre galeno Mr. Pasteur, sino el eminente jurisconsulto Sr. Iturralde, podemos aceptarlo.

Nosotros lo aceptamos sin discusión.

A ver si la Sanidad se alarma y acaba con las moscas. Y con ello, ya que no la rabia, por lo menos nos evitará más de una rabieta.

Sólo pedimos a Dios que no se le ocurra a Sanidad una de esas medidas molestas para el vecindario a que nos tiene acostumbrados.

Que en este caso pudiera ser, verbigracia, obligarnos a andar provistos de papel matamoscas en el cogote o usar un sombrero con trapa para cazarlas

La Asociación General de Expendedores de Carnes celebró ayer una importante junta

PETICIONES A LA SECRETARIA DE SANIDAD

En la noche de ayer celebró junta general la Asociación que encabeza estas líneas, bajo la presidencia del señor Calixto Varela, actuando de secretario el señor Ricardo Torres.

Después de dada cuenta con los asuntos de carácter administrativo y ordinario se entró de lleno en la discusión de dos de los más importantes para que había sido citada la junta y eran: primeramente, con el proyecto aprobado por la Directiva y que se sometía a la consideración de la junta general relativo a las reformas de las Ordenanzas Sanitarias cuyo proyecto fué aprobado por la General y será sometido inmediatamente a la Junta Nacional de Sanidad, y que dice así:

CAPITULO XIV

Carnicerías y ventas de carnes y pescado

Art. 182.— (Igual a como está vigente).

Art. 183.—(Igual a como está vigente en cuanto a los incisos A, B y C).

Inciso D.— En las paredes azulejos rejuntados con cemento o repellados con material impermeable, desde el suelo hasta junto al cielo raso o de planchas de cristal o mármol.

Inciso E.— Puntal de cuatro metros como mínimum sin excepción alguna, excepto para aquellos establecimientos ya instalados que tengan suficiente ventilación.

Inciso F.— (Igual a como está vigente).

Inciso G.— Refrigerador o nevera de capacidad suficiente según la importancia del establecimiento para contener la carne sobrante de la venta diaria. Estos refrigeradores serán de material impermeable instalados bajo la inspección de uno de los ingenieros sanitarios del departamento.

Inciso H.—Puertas, rejas en uno o dos huecos que den a la calle, para que den mayor circulación al aire. Los huecos de las puertas representarán el setenta y cinco por ciento del aire del local donde se encuentre la carnicería, excepto para los ya instalados.

Incisos I, J, K y L.— (Igual a como están vigentes).

Inciso M.—Se prohibe la existencia de viviendas en los locales donde estén instaladas las carnicerías, así como la existencia de barbacoas, divisiones y todo cuanto pueda restarle a esos departamentos ventilación y luz.

Inciso N.—Las carnicerías estarán abiertas al servicio público hasta las once de la mañana, procediéndose una vez cerrada, al baldeo de pisos y paredes; hasta las tres de la tarde en que volverán a ser abiertas al público.

Inciso Ñ.—Los mostradores serán construídos de una loza de mármol o cristal perfectamente pulida y sin roturas, montada sobre barras de hierro esmaltado, no permitiéndose colocar maderas de ninguna clase, ni gavetas, con excepción de la pequeña tabla movible para los pequeños cortes de la carne.

Inciso O.—Los locales en los cuales se pretenda abrir establecimientos de carnicería necesariamente habrán de tener una superficie d 4 x4 metros de extensión.

Inciso P.—No se tendrán en las carnicerías, muebles ni cuadros ni ningún otro objeto que no sea precisamente para el uso de la industria.

Inciso Q.—Sólo se permitirá el uso de los ganchos y barras de acero cuando estén en las debidas condiciones de limpieza.

Inciso R.— Toda persona que se dedique al expendio de carne deberá estar en perfecto estado de salud y provisto del certificado médico correspondiente expedido por la Jefatura Local de Sanidad, renovado cada seis meses.

Art. 184.— (Igual a como está vigente).

Art. 185.— (Igual a como está vigente).

Art. 186.—En los mercados y carnicerías las carnes se cortarán con cuchillos y los huesos se cortarán con hachas, debiendo conservarse en perfecto estado de limpieza, ambos objetos. Los picadores deben estar siempre limpios, lisos y libres de malos olores.

Art. 187.— (Igual a como está vigente).

Art. 188.— (Igual a como está vigente).

Art. 189.— El reparto de carnes a domicilio que se hará directamente del establecimiento al cliente por medio de la dependencia, se hará en tableros de metal esmaltados o pulimentados que se conservarán siempre limpios. Los tableros estarán, además, protegidos por cubierta del mismo metal, para evitar el polvo, los insectos y el manoseo.

Inciso A.—Se prohibe la venta de carnes por vendedores ambulantes por las calles y a domicilio, con excepción de las que establece el artículo anterior.

Si el Departamento de Sanidad admite, como esperan los expendedores, dichas peticiones, se habrá dado un paso de adelanto en cuanto al ornato, confort e higiene son necesarios en esta clase de establecimientos, y se evitarán innumerables multas, que les son hoy impuestas a estos comerciantes exigiéndoles cosas impracticables que existen en las Ordenanzas y que no se ajustan al trabajo que en la práctica se realiza en estos establecimientos.

Varios señores asociados hicieron constar el agrado con el que la Junta había visto este trabajo, demostrando con ello los nuevos directores sociales que se interesaban por trabajar en pro de los intereses sociales, premiando la Junta con aplausos las manifestaciones dichas.

Seguidamente se da cuenta de un extenso escrito presentado al señor secretario de Haciénda, en el cual la Asociación, a nombre de sus numerosos asociados, interesa no se continúen practicando la liquidación del impuesto del uno y medio por ciento, desde su implantación a la fecha, en el sentido de fijar a los expendedores un margen fijo de utilidad de un veinticinco por ciento; extremo éste que no puede aplicarse comercialmente y a mayor abundamiento mucho menos tratándose de un artículo de fácil descomposición, del cual hay que hacer una venta rápida y que a veces produce no sólo una utilidad mínima sino también pérdidas por las distintas clases de reses que se sacrifican: el señor secretario de Hacienda tiene en estudio dicha solicitud y prometió resolverlo por el alto espíritu de justicia en que inspira sus actos.

Finalmente se acordó el nombramiento de comisiones adicionales en cada barrio, para auxiliar a la Comisión de Propaganda, para que visiten a los compañeros y obtengan de ellos su reinscripción en la Asociación por haberse demostrado que los elementos perturbadores que en ella actuaba, se han convencido de que en esta Asociación y entre los compañeros del giro, sólo progresan aquellas ideas de buena fe que tiendan al engrandecimiento social.

Cuente bien con los dedos los efectos de la SOLUCION PAUTAUBERGE:
1o. Aseptiza el intestino.
2o. Facilita la expectoración.
3o. Suprime la tos.
4o. Cicatriza las lesiones.
5o. Aumenta el apetito y las fuerzas.

L. PAUTAUBERGE. PARIS
Y EN TODAS LAS FARMACIAS

El Secretario de Instrucción Pública y Bellas Artes, doctor Fernández Mascaró, el Subsecretario, doctor Lamadrid, el Superintendente General de Escuelas, doctor Guerra, y otros funcionarios del Departamento, con representaciones de las asociaciones y empresas industriales, reunidos en el despacho del primero para tratar de lo splanes de divulgación económica y de enseñanza agrícola del Gobierno. En la fotografía aparecen el Presidente de la Asociación de Hacendados y Colonos, doctor Ramón J. Martínez, el Presidente de la Asociación Nacional de Industriales, señor Aurelio Portuondo, el doctor Oscar Díaz Albertini, el coronel señor Eliseo Cartaya, el señor Julio Blanco Herrera, el señor Anderson, del Cuba Sugar Club y otras personalidades distinguidas

MAÑANA SABADO, EN EL HOTEL PLAZA, SERA EL BANQUETE AL SR. AURELIO PEON

REINA GRAN ENTUSIASMO PARA ESTE ACTO

Para mañana sábado, por la noche, está señalado el banquete en homenaje al señor Aurelio Peón, por su resonante triunfo alcanzado en la organización de los Carnavales Artísticos del mes pasado.

Nos es imposible dar la lista completa de adhesiones a este merecidísimo homenaje a quien ha sabido, con inmejorable talento organizador, salir airoso en una de las pruebas más difíciles. Sabemos, sin embargo, que a él se han sumado los miembros más prestigiosos del Gobierno, el comercio y la sociedad.

Invitados de honor serán a este acto el señor Presidente de la República, el Secretario de Gobernación Coronel Rogerio Zayas Bazán, el Secretario de Obras Públicas, Carlos Miguel de Céspedes, el Gobernador Provincial señor Antonio Ruiz, el Alcalde Municipal señor de la Cuesta, el coronel Mendieta, director de la Policía, el Capitán Cert y los señores Luciano Peón, Carlos Manuel de la Cruz, Miguel Juarez, Miguel Johanet, José Solís, Félix Calleja, Enrique Gil y Máximo Fernández. Una sola dama asistirá al banquete: la señorita Isabel María Delmonte inteligente y activísimo factor de triunfo en la organización de los Carnavales Artísticos, que prestó una inestimable cooperación al señor Peón en sus esfuerzos.

El Alcalde de la Habana ha tenido un gesto cordial hacia los organizadores de este homenaje: además de prometer asistir, ha cedido galantemente la Banda Municipal, para que amenice el acto.

Han prometido tomar la palabra las siguientes personalidades: a nombre de los homenajeantes, el señor Máximo Fernández y González; el señor Gutiérrez Alea, a nombre de la Asociación de Detallistas de Tejidos y Sedería; a nombre de la Comisión Nacional para el Fomento del Turismo, el señor Carlos Manuel de la Cruz; y a nombre de la Asociación de Comerciantes, el señor Carlos Alzugaray.

Es muy larga la lista de entidades que se han adherido al homenaje al señor Peón, de las cuales recordamos solamente a la Asociación de Comerciantes, la Cámara de Comercio Americana, la Unión de Fabricantes de Tabacos y Cigarros, el Club Rotario, la Bolsa de la Habana, la Asociación de Corredores de la Aduana, la Asociación de Almacenistas de Ferretería, el Centro Gallego y el Centro Asturiano.

Los organizadores nos suplican hagamos saber que el traje para asistir al banquete es corriente, siendo de preferencia el blanco.

Por la índole de este homenaje y la persona a quien estará dedicado, así como por las personalidades de nuestro alto comercio, autoridades y personalidades sociales que a él asistirán, promete ser un acto brillantísimo.

DE LA JUNTA MUNICIPAL ELECTORAL

Ayer tarde efectuó sesión la Junta Municipal Electoral, bajo la presidencia del doctor Lazcano.

Se trató únicamente de la resolución de expedientes de inscripción o exclusión de electores.

Solicitudes presentadas durante el día de ayer:

Justo Alonso Delgado; José Antonio Pérez; Liberato Ramírez García; Manuel del Pino Pacheco; José Teodoro Aguirre; Arancisc Aguilar Abad; Fermín López Quiñones; Miguel Mariche Nacio; Víctor Fierro Martínez; Francisco Ugarte Quintela; Francisco Esteban Gaté; Juan García Rodríguez; Daniel Navarro; Roberto de Parra Ledesma; Oscar Grab Facetti; Horacio Suárez Martínez; Miguel Fernández Gómez; José Tomé; Catalino Herrera Herrera; José Alvarez Builla; Gerardo Sánchez Junco; Sergio López Rovirosa; Rogelio Pagés; Arturo Poey; Teófilo Lena España; Primitivo Valledor Campo; Bartolo Pellón y Velasco; Antonio O'Farrill Vaima; Rodolfo Medina Valorio; Eugenio Euspierre; Alfredo Hernández Collazo; Aníbal Domínguez Fernández; Miguel Angel Cadenas; Eleuterio Iglesias Seigadas; Evelio Molinero Cañas; Hugo Hernández y Blanco; Gregorio Montalvo Montalvo; Juan Marcel Boudete Scull; Juan Ponce Mora; Sebastián Seguit; Mario Colomé Moliner; Narciso Borroto Pérez; Juan Mendoza Guanche; Arturo J. Sainz Borrell; Miguel Hernández; Roberto Amenábar Chartrand; Juan Lorenzo Pérez; José de la Caridad Martínez y Hernández; Gonzalo Alfonso; Andrés Yera Santiesteban; Rodolfo Jover Corzo; Antonio Uréchaga y Portela; Rafael C. Estévez Fernández; Armando Rodríguez Sánchez; Emilio Clemente Clemente; Angel Montané Díaz; Félix Fresneda Martínez; Emilio Núñez; Roberto Cruz Bacallao; Manuel Fernández de la Reguera Saavedra; Luis Emilio de la Torre Valdés; Jesús Ariza; Pedro Torres Orozco; Angel Fernández Hernández; José Poglieri Bouma; Juan Perdomo y Peñate; Gustavo Ferrán Córdova; Juan Hernández Armenteros; Francisco Erica Castellanos; Gabriel Soler y Soler; Angel González Iglesias; Rodolfo Núñez González; Joaquín Páez Fariñas; Benito Aguilar González; Regino Fernández; Julio Arellano y Ruiz; Julio Rubio Valdivia; Antonio Balbín Camaño; David Miró y Valdés; Pedro Céspedes Gómez; Eurípides CSalmerón Oliva; Ignacio Alemán Alemán; Vicente Paz Bello; Luis Céspedes Gómez; Marcelino Díaz; Justo Montes Rodríguez; Ernesto Valdés Pino; Alfredo Marín; Armando Molina Francis; Miguel Mateo Guerra; Angel Fernández Boza; Eladio F. de Córdova Ortega; Pedro Hernández Caso; Ernesto Ramírez Meléndez; Baldomero Alonso Oliva; Fausto Planchuelo Aldama; Antonio González González; Carlos Nogués; César Fernández de Velasco Anglada; Manuel Linares Berruet.

Relación de las cédulas entregadas en el día de ayer:

113684 Vega Hernández Rafael de la;, barrio de Arsenal; 104417 Tomás Owens Gronlier, barrio de Medina; 114157 Diego Rodríguez y Suárez, barrio de Jesús del Monte; 115909 Indalecio Cabrera Cruz, barrio de Tacón; 114428 Rafael Hidalgo Milanés, barrio de la Ceiba; 115175 Pedro Pairot Martí, barrio del Cerro; 110345 Manuel Aragón y Méndez, barrio de Arroyo Apolo; 114496 Armando Ceballos Delgado, barrio de Pueblo Nuevo; 115203 Mauricio Amador Reyes, barrio de Puentes Grandes; 114443 Pedro Lino Gutiérrez, barrio del Príncipe; 109898 Noé Morales Niebles, barrio de Jesús del Monte; 107847 Angel Rodríguez Valdés, barrio de la Ceiba; 114094 Gregorio González Gálvez, barrio de San Nicolás; 114065 Manuel Reyes Ventura, barrio de San Leopoldo; 114101 José Cabrera Jorge, barrio del Cerro; 112148 José María Alvarez Díaz, barrio de Puentes Grandes; 115366 Enrique Núñez Salgado, barrio de Pueblo Nuevo; 114633 Antoliano Silva Cabriales, barrio de la Ceiba; 115746 Leoncio Suárez Vera, barrio de San Leopoldo; 115738 Manuel Rodríguez Bustamante Entraviz, barrio de Pueblo Nuevo; 103144 Antonio oGnzález López, barrio de Chávez; 115630 Fernando Rodríguez Vázquez, barrio de la Punta; 115193 Benito Cano Valdés, barrio de Peñalver; 110219 Miguel Angel Wilson Cárdenas, barrio de Santa Teresa; 115570 José María López Arcila, barrio de Puentes Grandes; 115102 José Echezábal Martínez, barrio de Peñalver; 115210 Antonio Martín Lamy, barrio de San Juan de Dios; 113992 Joaquín Raboso Lorenzo, barrio del Santo Angel; 108395 Enrique Valhuerdi Almeida, barrio de la Ceiba; 115217 Oscar Baranda Echevarría, barrio del San to Angel; 104896 Pascual Castro y Valdés, barrio de Dragones; 115293 Eladio Mendoza Soa, barrio de Atarés; 115638 Aurelio González García, barrio de Santa Teresa; 115766 Rafael Catalá Recio, barrio de Santa Teresa; 115354 Marino Fernández Soa, barrio del Pilar; 115819 Ricardo Cuesta Mena, barrio del Pilar; 114865 Julio García Ruiz, barrio de Puentes Grandes; 109246 Ramón Pérez Izquierdo, barrio del Arsenal; 112741 Cirilo Coda Ortega, barrio del Vedado; 115965 Antonio Valdés y Valdés, barrio del Pilar; 106073 Augusto Saavedra Pérez, barrio de Villanueva; 114240 Mario Ramírez y Andrés, barrio del Cerro; 125075 (duplicada) Tomás Vega Hernández, barrio de San Nicolás; 115457 Daniel García Díaz, barrio de Puenes Grandes; 110661 Justo Rodríguez y Rodríguez, barrio de San Francisco; 119194 Andrés Vallini Fernández, barrio de Jesús María.

PORQUE NO ACEPTA NUESTRA OFERTA?

Queremos facilitarle el premio gordo del extraordinario. Véanos o escríbanos pronto que tenemos a su disposición la bonita suma de medio millón de pesos.

Enteros a $105, fracciones $1.10 y franqueo

Comuníquese con el afortunado GATO NEGRO

Compramos y vendemos monedas extranjeras manteniendo siempre tipos ventajosos.

CACHEIRO Y HNO., VIDRIERA DEL CAFE EUROPA
Obispo y Aguiar. Telf. A-0000. Habana.
4654 — 2d-4

NO HAY
ALMORRANAS
POR ANTIGUAS Y REBELDES QUE SEAN QUE NO SE CUREN EN POCOS DIAS POR EL TRATAMIENTO MIXTO
GOTAS **ESCULEOL**
Y BALSAMO **SUELTA**
ALIVIO INMEDIATO
EXITO SEGURO, AUN CUANDO HAYAN FRACASADO LAS DEMAS MEDICACIONES
A. FOURIS .13. Rue Lacharrière, PARIS. (XI°)

Elección de la Directiva de la Asociación Internacional de Derecho Penal

En reunión celebrada en el Colegio de Abogados de la Habana, con asistencia de un nutrido grupo de profesionales, se procedió ayer a la elección de la primera Directiva del Grupo Cubano de la Asociación Internacional de Derecho Penal, con sede en París, resultando designados por unanimidad las siguientes distinguidas personalidades.

Dr. Moisés A. Vieites, elegido Presidente de la Asociación Internacional de Derecho Penal

Presidente: Dr. Moisés A. Vieites; Vicepresidente, Dr. Erasmo Regüeiferos; Dr. Rafael María Angulo; Tesorero, Dr. Ricardo Dolz; Vicetesorero, Dr. Santiago Gutiérrez de Celis; Secretario, Dr. Juan de Dios García Kohly; Vicesecrtario, Dr. Freyre de Andrade y Escardó; Vocales: Dr. Antonio S. de Bustamante, Dr. Cosme de la Torriente, Dr. Ricardo Lancis, Dr. Fernando Sánchez de Fuentes, Dr. Fernando Ortiz, Dr. Guillermo Portela, Dr. Antonio Barreras.

A todos ellos hacemos llegar nuestra sincera felicitación, en la seguridad de que su labor habrá de contribuir al prestigio de Cuba en el extranjero.

CARCEL Y VIVAC

ENTRADAS

Wenceslao Martínez Ramos, vejación; Marcelino Romero Carambó, lesiones; Luisa Efigenia Cruz, ofensas a la moral; Patrocinio Montes Duarte, resistencia; Manuel García Rumayor, faltas; Samuel Dickson, embriaguez y escándalo; Luis Canto, resistencia; Pablo Falúz, falsedad y estafa; Plácido González, desobediencia; Delio Gispert, ofensas a la moral; Rogelio González, íd.: Antonio García, hurto; Jacinto González, vejación; Francisco Lago, ofensas a la moral; José Lan, uso de arma prohibida; Arturo Lee, desobediencia; José Lamar, hurto; Alfredo Llanser, escándalo; Milang Periz, defraudación; Javier Pino, ídem; Aniceto Pérez, por portar armas sin licencia; Miguel Padrón, riña; Samuel H. Thompson, riña; Mariana Formalla Deus, vejación; Doroteo Pagadizabal y Llanes, escándalo y embriaguez.

SALIDAS

Martín Ledesma Rivera, tentativa de hurto; Mariano Rampera Díaz, hurto; Leonardo Capín y Robles, estafa; José Camaño, robo; Arcadio Cuéllar, maltrato de obra; Félix Ducelo, falta; Gilberto Harriz, ofensas a la moral; Isabel Ruiz, ofensas a la moral; Manuel Ranior, uso de arma prohibida; Ramón Rabala, rifa no autorizada; Manuel Rodríguez, maltrato de obra; Esther Setimat, ofensas a la moral; Pedro Yen, riña; Maximiliano Uréchaga Vadó, resistencia.

PRONOSTICO DEL TIEMPO PARA HOY

Casa Blanca, Mayo 6.—DIARIO.—Habana.—Pronóstico mitad occidental Isla, tiempo variable hoy y el viernes con algunos nublados y posibilidad de lluvias. Vientos variables mitad occidental buen tiempo y posibilidad de turbonadas. Vientos variables. Estado tiempo jueves 7 a. m. continua la baja presión de la Isla. Golfo y Atlántico.

Observatorio Nacional

LA REGENTE
DE NEPTUNO Y AMISTAD

Avisa, por este medio, que estando próxima la fecha de una nueva subasta, se ruega a las personas que tienen prendas empeñadas y adeudan seis meses, pasen a pagar los intereses, para no verse en la necesidad de recurrir a incluirlas en el referido remate.

CAPIN Y GARCIA.

Dr. Hernando Seguí
GARGANTA, NARIZ Y OIDO
PRADO 38; DE 12 A 3

SUPER-TINTA ESCRIBIR- AZUL-NEGRA-Y ROJA- SARRÁ
BUENAS FARMACIAS

DOLORES DE CABEZA CAUSADOS POR RESFRIADOS
El LAXATIVO BROMO QUININA alivia el dolor de cabeza curando el Resfriado. Es un remedio eficaz y probado. La firma de E. W. GROVE se halla en cada cajita

Recibieron Cristiana Sepultura ayer los Restos del Dr. Albo Cabrera

Ayer, a las cuatro de la tarde, recibieron cristiana sepultura, en el Cementerio de Colón, los restos mortales de aquella ilustre personalidad médica que se llamó doctor Eugenio Albo y Cabrera, eminente hombre de ciencia que se consagró por entero a sus enfermos y que puso en el desempeño de su sacerdocio, más que su profesión, toda su inteligencia, toda su voluntad y todo su altruísmo.

El cortejo fúnebre salió de la residencia del esclarecido finado, Juan Delgado, número 82, (Reparto Santos Suárez) dirigiéndose a la Necrópolis de Colón. Numerosas personalidades de la Habana, principalmente sus compañeros de profesión del extinto doctor Albo Cabrera, acompañaron su cadáver hasta la última morada, tributándole el homenaje de cariño a que se hizo acreedor por su recto proceder, su talento y su generosidad.

El doctor Albo Cabrera, ligado a través de muchos años por lazos de honda amistad con el doctor Lorenzo Frau, tenía a su cargo la Sala de Tuberculosis del Hospital Calixto García, y estaba reputado en su especialidad como una autoridad indiscutible.

Hombre de intachable conducta y de virtudes acrisoladas, se lo debió todo a su esfuerzo, a su talento y a sus anhelos de saber y de perfección, y en el ejercicio de su noble carrera no hizo otra cosa que atender ansiadamente a sus enfermos y procurar su restablecimiento. Joven aun, ha muerto tras larga enfermedad y ha tenido ocasión de comprobar cuán pequeña es la gratitud que se siente por los que consagran lo mejor de su existencia al trabajo y al bien de la humanidad.

Reciba su inconsolable viuda la respetable dama Narcisa Sariol, el testimonio de nuestro hondo pesar por tan irreparable pérdida.

Las ofrendas

Corona, A Eugenio, Tu Narcisa; Cojín, A Papá, Leo; Cruz, A Padrino, Margot, Roberto y Mary; Corona, Al Dr. Eugenio Albo, Dr. Ramón F. Ledón y familia; Corona, A Albo, Luisa; Cruz, A Albo, Tona y Mariano; Corona, A mi padrino, Félix Cabral; Corona, A padrino, Guillermina y Adolfo; Corazón, A Albo, Dulce María y Carlos Manuel; Un cojín, A Albo, Gloria Fernández Mira; Corona, Al Dr. Eugenio Albo, María y Luis; Cojín, al Dr. Albo, las enfermeras de la Clínica de Tuberculosis; Corona, Al Dr. Albo, Frau Marsal y familia; Corona, al Dr. Eugenio Albo, la Junta de Patronos y la Admón. del Hospital S. Lázaro; Cojín, A padrinito, Lydia y Berta; Corona, Al Dr. Albo, Hubert de Blanck y familia; Corona, Al Dr. Albo, la Asociación de Tipógrafos; Cojín, Al Dr. Albo, Carmen Pequeño; Corona, A Eugenio, Alonso y familia; Corona, Al Dr. Albo, Esperanza Pedroso; Corona, A padrino, Roberto; Cojín, A padrino, Emilia y Manolo; Corona, Al Dr. Albo, Manuel Sanguily; Corona, Al Dr. Albo, Goizueta; Cojín, A nuestro querido Dr. Albo, Dr. Rodolfo Godínez y familia; Cojín, A Albo, Adelaida y Julio; Cruz, A nuestro querido Dr. Albo, Domingo A. Juncadella y familia; Cojín, Al Dr. Albo, Dr. Casariego y hermanas; Corona, Al Dr. Albo, Guillermo Infanzón y familia; Cojín, Al Dr. Albo, Asociación de la Prensa de Cuba; Corona, Al Dr. Albo, Alberto Ruiz y familia; Corona, A mi padrino, Antoñico; Corona, Al Dr. Albo, Viuda de Gordon y familia; Corona, Al Dr. Albo, Dr. Rafael Nogueira y señora; Corona, Al Dr. Albo, Manolo y Rosa; Corona, Al Dr. Albo, Francisco Villamizar y familia; Corona, De Ricardo y Carlota; Corona, A Albo, de Memé; Cruz, Al Dr. Albo, Dr. López del Valle y familia; Corona, Al Dr. Albo, Antonio Ferro y familia; Corona, A mi maestro y amigo, Dr. Filiberto Rivero; Corona, Al Dr. Albo, Dr. Martínez Moreno y familia; Corona, A Albo de sus primos Caridad y Leopoldo; Corona, A mi querido Albo, del Dr. Luis de la Cruz Muñoz; Cojín, A Albo, de Ana María Herrera; Corona, A Eugenio, de su hermano Modesto y Sra.; Cojín, de su sobrino Antonio Albo y Mauro; Un cesto de flores al Dr. Albo de su sirvienta Julia Pereiro.

REVISTAS Y PERIODICOS

Por los últimos coreos se han recibido en "Roma", Avenida del Brasil, antes Teniente Rey, entre Zulueta y Monserrate, los siguientes magazines: The Literary Digest, Review of Reviews, Current Histoly, Elite Styles, Judge, London Magazine, Musical Courrier, Pictorial Review, Weldon's Journal, Radio News, The Sphere, Je Sais Tout, Le Rire, La Science et la Vie, Saturday Evening Post, Plus Ultra y Caras y Caretas.

También se han recibido en "Roma" las ediciones dominicales de los grandes rotativos neoyorkinos con sus suplementos ilustrados y secciones cómicas.

DR. F. GARCIA AMADOR
Especialista de París, Berlín y Londres
PIEL, SANGRE, SECRETAS
Tratamiento eficaz para curar barros, manchas, calvicie, y herpes. Extirpación total de verrugas, lunares, quistes y vellos por nieve carbónica y electrolisis. Curación rápida de enfermedades secretas por diatermia. San Miguel, 21, (entre Industria y Amistad). Consultas de 10 a 12 y de 4 a 6. Teléfono A-4561.

Hotel Maison Royale
Calle 17 Esq. J. Vedado.
Situado en el mejor punto del Vedado, tranvías a la puerta. Habitaciones frescas y ventiladas, con baños. Agua caliente a todas horas. Excelente comida. Se alquilan cuartos. Se admiten abonados al Restaurant.

LA DICHOSA
COMPAÑIA CENTRAL — OBISPO Y COMPOSTELA
Teléfono A-6770. Apartado 748 Habana.
Números a la venta para el sorteo de Mayo 10

551	6526	13929	17635	21919
848	7018	14133	18006	22112
1321	7044	14135	18127	22333
1623	7616	14225	18155	22818
1723	7815	14266	18121	23715
2216	8518	14344	18213	24441
2228	8788	14526	18515	25214
2229	9521	14627	18519	25218
3412	10228	14628	18639	25418
3455	10529	15414	18727	25421
3555	10810	15452	18813	25513
4151	11514	15625	18914	25545
4325	11726	15917	19055	25888
4477	11828	16117	19666	26000
4916	11949	16151	20517	28188
5288	12223	16411	20531	28218
5416	12227	16618	21051	29414
6012	12551	16621	21144	29716
6517	13332	16848	21818	30011
6525	13923	17514	21888	31000

Al recibo de $27.00 por billete serviremos a cualquier punto de la República el número que se elija; admitiendo en pago billetes premiados, cheque intervenido o giro postal a la orden de COMPAÑIA CENTRAL.

A los revendedores pidan cotización que tenemos precios especiales a base de contado. También vendemos al crédito con garantía a satisfacción. Administramos Colecturías. Compra venta de Cargaremes. Absoluta seriedad en todas nuestras operaciones.

PARA EL SORTEO EXTRAORDINARIO DE MAYO 19 A $105.00 (PREMIO MAYOR: MEDIO MILLON)

M.E.C.D. 2016

CRONICA DE TRIBUNALES

EL PROCESO CONTRA EL DR. ARMANDO CARTAYA Y OTROS FUNCIONARIOS DE CORREOS POR FRAUDE, MALVERSACION DE CAUDALES, ESTAFA Y FALSEDAD

La Sala Primera de lo Criminal de esta Audiencia acuerda remitir las actuaciones de ese sonado proceso, al señor Fiscal del Tribunal Supremo, para que este funcionario resuelva si procede o no acusar

El homicidio del hacendado Cuervo Lombrera, de Sagua, frente a la Secretaría de Gobernación

El suceso sangriento de San José y Escobar, por el que se interesa pena de muerte para los acusados.—Conocerá hoy la Sala de lo Civil del Tribunal Supremo de interesantes pleitos en los que intervienen la Lonja del Comercio de la Habana, la "Compañía de Patentes" y la Compañía azucarera "Central Reforma"

EN EL SUPREMO

RECURSOS CONTRA FALLOS DE LAS AUDIENCIAS DE SANTA CLARA, MATANZAS Y CAMAGUEY

La Sala de lo Criminal del Tribunal Supremo ha declarado sin lugar el recurso de casación establecido por el procesado César González Ramos, barbero y vecino de Sancti-Spíritus contra el fallo de la Audiencia de Santa Clara que lo condenó a la pena de 1 año, 8 meses y 21 días de prisión correccional, como autor de un delito de lesiones graves.

La propia Sala declara sin lugar el recurso de casación interpuesto por el procesado Rafael Morales Sevilla, jornalero y vecino de Pedro Betancourt, contra el fallo de la Audiencia de Matanzas, que lo condenó a la pena de 4 años, 2 meses y 1 día de presidio correccional, como autor de un delito de hurto cualificado por el grave abuso de confianza.

Se declara insustanciable por la nombrada Sala el recurso de casación interpuesto por el procesado Manuel Martínez León, contra el fallo de la Audiencia de Camagüey, que lo condenó en causa por rapto.

SEÑALAMIENTOS EN EL SUPREMO PARA HOY

SALA DE LO CRIMINAL

Habana. Robo. Toribio Janson. Ponente: doctor Rabell. Letrado: doctor García.

Habana. Robo. Bernardo Padrón. Ponente: doctor Salcedo. Letrado. doctor Alonso.

Matanzas. Delito privado. Víctor Leonard. Ponente: doctor Bordenave.

Habana. Asesinato. Benigno Sigler. Ponente: doctor Vandama.

Matanzas. Sedición. Buenaventura Hernández. Ponente: doctor Azcárate. Letrado: doctor Rodríguez.

Habana. Homicidio. Olga Heredia. Acusadora privada. Ponente: doctor Rabell.

SALA DE LO CIVIL

Infracción. Habana. Contencioso-administrativo. Alcalde Municipal de la Habana, contra Lonja del Comercio de la Habana. Ponente: doctor Trelles. Señor Fiscal.

Infracción. Habana. Compañía de Patentes S. A., contra Angel Hoyos. Ponente: doctor Trelles.

Infracción. Habana. Pablo Gómez contra Compañía Azucarera Central Reforma. Ponente: doctor Fortuondo.

Infracción. Ciego de Avila. Desahucio. José López contra Domingo Bones. Ponente: doctor Avendaño.

EN LA AUDIENCIA

EL PROCESO CONTRA EL DOCTOR ARMANDO CARTAYA Y OTROS POR LOS FRAUDES DE CORREOS

En la causa de Comunicaciones, seguida, entre otros, contra el ex-director y el ex-sub-director de ese Departamento, señores Armando Cartaya y José A. Montalvo y que instruyera en comisión especial el culto Magistrado doctor Mario E. Montero, dictó en las últimas horas de la tarde de ayer la Sala Primera de lo Criminal de la Audiencia, el auto que dice así:

Siendo Ponente el Magistrado doctor Fabián García.

"RESULTANDO: de la presente causa número 1293 de 1925, del Juzgado de Instrucción de la Sección Primera de esta ciudad, seguida por los delitos de fraude, malversación de caudales públicos, falsedad y estafa, contra Armando Cartaya y otros, que el Magistrado Juez Especial de la misma, estimando agotada la investigación, dictó auto de conclusión del sumario, elevándolo en forma legal, y el señor Fiscal de esta Audiencia la presentó a la Sala con escrito en el que expresa: "que estimando agotada la investigación, solicita que se confirme el auto de terminación del sumario y se sobresea en la continuación del proceso con arreglo al caso primero del artículo 641 de la Ley de Enjuiciamiento Criminal. Y por otrosí que se revoque el auto de procesamiento, con todos los pronunciamientos de Ley".

RESULTANDO: que en la presente causa no figura personado querellante particular, ni existe otra parte perjudicada por el delito más que el Estado.

CONSIDERANDO: que la Sala estima injustificado el sobreseimiento provisional pedido por el señor Fiscal, y no existiendo querellante particular en la causa dispuesto a sostener la acusación, ni tampoco otra parte perjudicada por el delito más que el Estado, es de acordarse, según lo dispuesto por el artículo 205 de la Ley Orgánica del Poder Judicial, la remisión de la causa al señor Fiscal del Tribunal Supremo para la resolución que estime pertinente.

REMITASE al señor Fiscal del Tribunal Supremo la causa, para que resuelva si procede o no acusar.

Lo acordaron y firman los señores de la Sala. Certifico. Temístocles Betancourt, Presidente; Luis León Merconchini, Fabián García, Magistrados; Raúl Díez Muro, Secretario".

EL HOMICIDIO DEL HACENDADO CUERVO LOMBRERA FRENTE A LA SECRETARIA DE GOBERNACION

OTRAS PENAS SOLICITADAS POR EL MINISTERIO FISCAL

En diferentes escritos de conclusiones formulados ayer por el señor Fiscal de esta Audiencia, se interesa la imposición de las penas siguientes:

Catorce años, 8 meses y 1 día de reclusión para el agente de la Policía Secreta Mariano Martínez Ruiz, por el homicidio del hacendado Manuel Antonio Cuervo Lombrera.

El Fiscal relata los hechos en estos términos:

"El día 19 de febrero de este año, al encontrarse frente a las oficinas de la Secretaría de Gobernación el señor Manuel Antonio Cuervo y Lombrera hacendado de Sagua la Grande, y el procesado Mariano Martínez Ruiz, que sostenían relaciones poco amistosas desde hacía tiempo por cuestiones de negocios, tuvieron con ese motivo una conversación en la que se ignora qué se dijeron, que hubo de disgustar al procesado, quien haciendo uso de un revólver que portaba por razón de su cargo de agente de la Policía Secreta lo disparó contra el Cuervo, al que causó una herida en la región abdominal que le produjo la muerte a los muy pocos instantes".

La indemnización civil a los herederos del interfecto la fija el Fiscal en 5,000 pesos.

Un año, 8 meses y 21 días de prisión correccional para Juan Betancourt González, por lesiones graves.

Seis meses de arresto mayor y multa de 500 pesos para Gregoria Pérez Laje (a) "La Chambelona" por daño a la salud pública.

Un año y un día de prisión correccional para Pío Martínez Pérez, por imprudencia temeraria de la cual resultó incendio.

Seis años, 10 meses y 1 día de presidio mayor para Victoriano Guerra González, por robo con intimidación.

Y 1 año, 8 meses y 21 días de prisión correccional para Pablo Tomás Basabe Martínez, por rapto.

EL SUCESO SANGRIENTO DE SAN JOSE Y ESCOBAR.—PENA DE MUERTE

Para hoy está señalado ante la Sala Tercera de lo Criminal de la Audiencia, el juicio oral de la causa instruída a los procesados Juan Baustista, Octavio y Joaquín Rodríguez Zarrasola y Angel Ríos Valdés (a) "El Muerto", por el asesinato de Clotilde Pando Rodríguez (a) "El Chino", ocurrido el 30 de agosto de 1925, en la esquina de San José y Escobar.

El Fiscal solicita Pena de Muerte para los acusados, interesando el acusador particular doctor Mario de Franco y Beote se les condene a Cadena Perpetua.

Los defensores solicitan un fallo absolutorio.

SENTENCIAS

Se absuelve a Felipe Anacleto Montes de Oca Cruz, acusado de infracción de la Ley de Drogas.

A Ramón Córdova Cantero, acusado de lesiones.

A Rogelio Santamarina Salinas, acusado de lesiones.

Y a Tomás del Pino Abreu, acusado de hurto.

Se condena a José Ramón Piñeiro Correa, por estafa, a 350 pesos de multa.

SIGUEN LOS PLEITOS ENTRE COMERCIANTES

En los autos del juicio de mayor cuantía promovido por Juan Fernández Cruz contra José Romagosa García, ambos del comercio de esta ciudad, en cobro de pesos; autos en los cuales el Juez de Primera Instancia del Oeste, declarando con lugar la excepción de falta de acción opuesta por el demandado, absolvió a éste con las costas a cargo del actor, la Sala de lo Civil y de lo Contencioso-administrativo de la Audiencia ha fallado confirmando la sentencia del Juez.

MENOR CUANTIA

Dicha Sala, vistos los autos del juicio de menor cuantía en cobro de pesos seguido por Santiago González Medina contra Secundino López Fuentes, los dos propietarios con residencia en esta Capital, en cuyos autos el Juez de Primera Instancia del Norte dictó sentencia declarando con lugar la demanda y condenó al demandado a pagar al actor la cantidad de 975 pesos, 50 centavos, intereses y costas, ha fallado la Sala confirmando la resolución del Juez, con las costas de la segunda instancia a cargo del demandante.

EL DOCTOR VALDES FAULI, PRESIDENTE INTERINO DE LA SALA SEGUNDA

Con motivo de la sentida ausencia del Licenciado don Balbino González de la Presidencia de la Sala Segunda de lo Criminal de esta Audiencia, por encontrarse enfermo, le substituye, interinamente, en el expresado cargo, el competente y laborioso Magistrado Licenciado don Carlos Valdés Fauli.

Nos place consignar que el señor Valdés Fauli, al igual que hace su digno substituído, resulta un magnífico Presidente de Sala, dirigiendo los debates orales con suma habilidad y corrección.

Y no es extraño que así suceda, toda vez que se trata de un antiguo funcionario de la carrera judicial, con la gran experiencia que le da su práctica de muchos años, pues no hay que olvidar que el Licenciado Valdés Fauli ha llegado al alto sitial que hoy ocupa en la Magistratura pasando por todas las categorías de su honrosa carrera: desde simple Juez y Fiscal, hasta Magistrado y Presidente de Audiencia de provincia.

El cronista se complace mucho en consignar la eficiente labor del señor Valdés Fauli, aún a trueque de herir su excesiva modestia, que tanto le enaltece.

SEÑALAMIENTOS EN LA AUDIENCIA PARA HOY SALA PRIMERA

No se han anotado aun señalamientos en el libro correspondiente de la Secretaría.

SALA SEGUNDA

Manuel López, por imprudencia. Defensor: doctor Guerra.

Antonio Campo, por rapto. Defensor: doctor Mañalich.

Luis Rivera, por infracción de la Ley de Drogas. Defensor: doctor Barroso.

Fernando J. Quintana, por amenazas. Defensor: doctor G. Sarrain.

Francisco An, por infracción de la Ley de Drogas. Defensor: doctor Valdés.

Manuel Silva, por lesiones. Defensor: doctor Castellanos.

Manuel García, por disparos. Defensor: doctor Brito.

Rafael Randich, por infracción postal. Defensor: doctor Fernández.

SALA TERCERA

Rogelio Núñez, por robo. Defensor: doctor Aedo.

Benigno P. Díaz, por lesiones. Defensor: doctor Cruells.

Luis Alvarez, por rapto. Defensor: doctor Candía.

Juan Rodríguez y otro, por asesinato. Defensor: doctor Padrol.

SALA DE LO CIVIL

Audiencia. Contencioso-administrativo. Natividad del Valle contra resolución de la Junta de Protestas. Ponente: doctor M. Escobar. Letrado: doctor Fernández.

Almendares. Compañía Cobradora contra Enrique Díaz. Ejecutivo. Ponente: doctor M. Escobar. Letrados: Roja y Trujillo.

Almendares. Ejecutivo. Compañía Mercantil S. A., contra Unión Industrial. Ejecutivo. Ponente: doctor Landa. Letrados: Riveiro y Angulo.

Norte. Estrella Salgado contra Unión Industrial Comercial. Ponente: doctor Landa. Procuradores: Martínez e Illas.

Norte. Gil y Navarrete contra Alberto Crusellas. Mayor cuantía. Ponente: doctor M. Escobar. Letrados: Ulacia y Arellano.

Sur. Luis Alonso contra Mercedes Branley. Desahucio. Ponente: doctor M. Escobar. Letrados: doctores Ponce y Cardenal.

Almendares. Fork Bros Co., contra Central San Cristóbal. Mayor cuantía. Ponente: doctor Landa. Letrados: Llansó, A. Escobar y Hernández. Procuradores: Granados, Romay y Menéndez.

Sur. Sinclair Cuba Oil Co., contra Central Algodones, S. A. Mayor cuantía. Ponente: doctor M. Escobar. Letrados: Brito y Pardo.

Oeste. F. Espinosa contra Cuervo y Sobrinos. Un efecto. Ponente: Presidente Landa. Letrado: doctor Rodríguez. Procurador: Rodríguez.

Centro Pedro Sendin contra Josefa Monzón. Consulta. Ponente: doctor D. Acosta. Señor Fiscal.

Bejucal. Liborio Ravelo contra Central Toledo. M. R. Pradells. Mayor cuantía. Ponente: doctor Hernández. Letrados: doctores Pino y Sabí. Procuradores: Cárdenas y Menéndez.

Recomienda el Carnol a todas sus Amigas

La carta que damos a continuación, de la Sra. R. A. Chavez, Secretaria de la Junta de Educación de Santa Rosa, New Mexico, sin duda que será leida con interés por todas las personas que deseen engordar algunas libras. Dice la Sra. Chavez: "Las Pastillas Carnol son maravillosas y se las recomiendo a todas mis amigas que deseen engordar y regular sus sistema digestivo. Sírvanse mandarme por correo otros tres frascos de Carnol."

Hombres y mujeres que deseen engordar se alegrarán saber que existe este preparado Carnol, el mismo que recomienda la Sra. Chavez, y que con frecuencia hace aumentar algunos kilos de carne en pocas semanas. Las personas delgadas no engruesan porque su cuerpo no asimila los alimentos que llegan al estómago, pero Carnol se intenta para ayudarles a retener y asimilar tales alimentos y convertirlos en carnes y gordura. El engordar algunas libras y mejorar la digestion tomando Carnol, es cosa frecuente, según el ejemplo de la Sra. Chavez. Toda persona, sea mujer u hombre, que desee ganar carnes y fuerzas y mejorar su digestión, debe probar el Carnol. Preparado en forma de pastillas, que se tragan con facilidad y que no requieren dieta. Compre el Carnol en cualquiera botica y tómelo de acuerdo con las instrucciones que lleva cada frasco. THE CARNOL CO., 32 Union Square, New York.

Si su farmacia no tiene CARNOL le enviaremos un frasco por correo certificado, al recibo de un giro postal por valor de $1.00 The Carnol Co. 32 Unión Square, Depto. DM., New York, N. Y.

Para el peinado perfecto y a la moda

Stacomb

Es Imprescindible

NECROLOGIA

DON JOSE CIDRE FERNANDEZ

Intenso dolor, profunda tristeza nos han producido ayer la noticia del fallecimiento, ocurrido en esta ciudad del señor don José Cidre y Fernández, personalidad muy conocida en el seno de nuestra sociedad entre la que era muy querido por sus relevantes prendas morales que le habían granjeado grandes simpatías y afectos.

En el Centro Gallego, del que había sido siempre, entusiasta luchador, tenía el número uno de sus socios fundadores y lo mismo en la poderosa sociedad que entre el alto comercio al que había pertenecido ha de dejarse sentir hondo vacío por su falta.

Al enviar a los familiares del finado la expresión de nuestro pésame más sentido, lo hacemos de modo muy especial a sus hijos José y Eduardo, queridos amigos nuestro, compañero éste último del periodismo y concejal del municipio habanero, y para ellos todos pedimos la cristiana resignación que hoy tanto necesitan.

NOTICIAS DEL PUERTO

UN CARRETON CAYO AYER AL MAR Y SE AHOGARON LAS MULAS QUE LO TIRABAN

Llegaron los doctores Fox y Mac Kee.—Recibimiento al doctor Orestes Ferrara

HOY LLEGARAN MAS BARCOS DE GUERRA

REGRESO EL DR. FERRARA

Por la vía de Key West regresó ayer tarde de los Estados Unidos el doctor Orestes Ferrara, que vino en compañía de su distinguida esposa.

Acudieron a recibir al doctor Ferrara, entre otras personas, el doctor Miguel Mariano Gómez, el doctor Matías Duque, ex Coronel Enrique Quiñones, Manuel Cardoso, doctor Octavio Diviñó, doctor Juan Mencías, doctor Julio de la Torre, Fabián García, nuestro compañero doctor Héctor de Saavedra, señor Marcial Hernández, doctor Carlos Márquez Sterling, José López, doctor Carlos Obregón, doctor Rafael María Angulo, doctor Mario Montero, Julio Montero, el Jefe de Estado Mayor de la Marina Nacional, señor Julio Morales Coello, Severino Lavín, doctor Manuel Jiménez Lanier, Francisco Quiroz, Rubén Montero, Tomás Mesa, Pedro Martínez, Herminia García, doctor Clarence Marine, Coronel Charles Aguirre, el Vicepresidente de la Port Havana Dock, señor Alvaro Ledón, Ezequiel Valera, Gastón de Cárdenas, Mr. Muller, doctor García Santiago, Nicolás de Cárdenas, Juan Antonio García, doctor Joaquín Palma, Juan Mencías, Jr.; doctor Agramonte, Mr. Brand y otros.

LOS DOCTORES FOX Y MAC KEE

Conforme habíamos anunciado, ayer y en el vapor americano Porto Rico, han llegado a la Habana los eminentes médicos americanos doctor Howard Fox, de la Universidad de New York, y el doctor George Mac Kee, de la Universidad de Colombia, que asistieron a un congreso científico celebrado en México.

El Comandante Médico doctor Juan Fermín Figueroa, amigo particular de los doctores Fox y Mac Kee, acudió a recibirlos y seguramente que los acompañará en las distintas visitas que esos profesionales realicen en la Habana, donde permanecerán varios días, que deseamos le sean muy gratos.

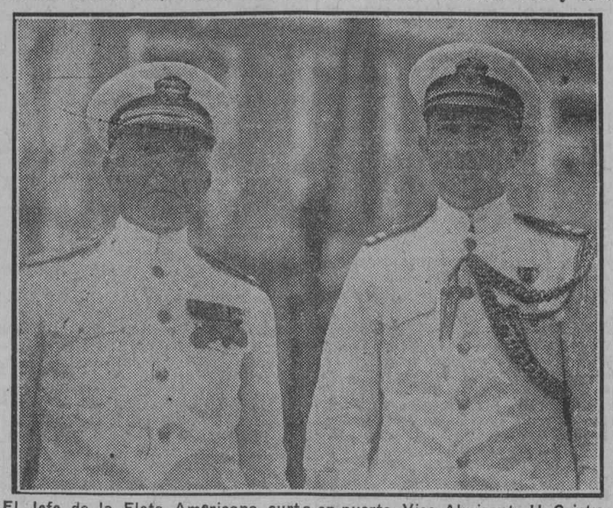

El Jefe de la Flota Americana surta en puerto, Vice-Almirante H. Cristy y su Ayudante

También llegaron en el Porto Rico la señora María Valdés, Henry Fabregne, Olegario Bell, Thomas Worley, José Silva, Antonio Tazzer y señora y otros.

ARTISTAS A TISCORNIA

Siete artistas que llegaron de los Estados Unidos por la vía de la Florida para un cabaret de esta ciudad, fueron enviados a Tiscornia por ser menores de edad.

SALIDAS DE AYER

Ayer salieron los siguientes barcos, el italiano Fella para Colón, el americano Calamares para New York, el Zacapa para Kingston, los ferries para Key West, el noruego Vingdeggen para Caibarién, el danés Saramatia para Sagua, la goleta americana Tolina para Joe Florida y el vapor americano Porto Rico para New York.

LOS QUE LLEGARON EN EL MIAMI

También llegaron en el Miami los señores Arturo Casanova y señora, Miguel Araujo, el Director General de la Peninsular Occidental, S. S. Cº, Mr. Paoul J. Saunders, Federico G. García, Jesús Prieto, José Rivas y señora, Antonio Cortés y otros.

DETENCIONES

El Aduanero J. Gómez procedió al arresto de un ciudadano extranjero que le faltó al respeto, y luego se negó a dar sus generales, por lo que fué remitido al vivac.

También fué acusado por el vigilante de la policía del puerto número 35 el chauffeur del auto número 10417, de haberlo desobedecido, y al tratar de conducirlo a la Estación, se dió a la fuga.

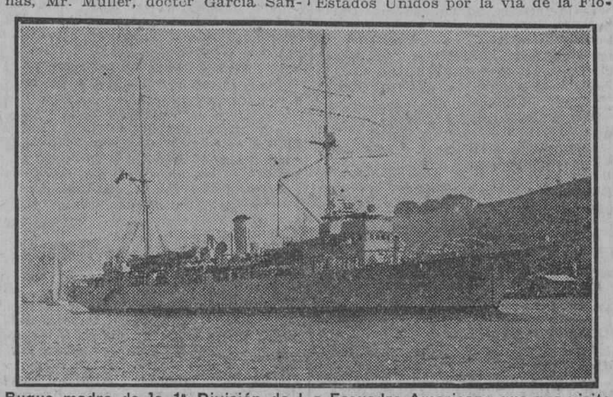

Buque madre de la 1ª División de la Escuadra Americana que nos visita

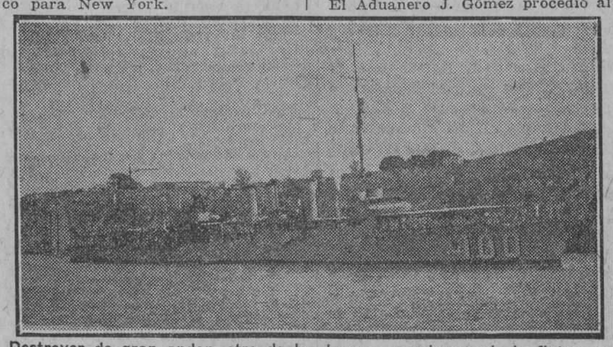

Destroyer de gran andar, otro de los buques americanos de la flota que comanda el Vice-Almirante Cristy

DANDO LAS GRACIAS

El Administrador de los muelles de Atarés ha pasado una comunicación a la policía del Puerto, dándole las gracias por los buenos servicios que han prestado en dichos muelles con motivo de alteraciones del orden que han ocurrido allí.

LLEGARAN HOY MAS BARCOS DE GUERRA

Hoy son esperados otros cuatro barcos de guerra americanos pertenecientes también a la escuadra del Atlántico y que vienen también de vacaciones a esta ciudad.

CAYO AL MAR UN CARRETON

Ayer tarde, al encontrarse descargando en los muelles de Atarés el carretón número 1609, propiedad del señor Melanio Acosta, vecino de Rodríguez y Justicia, en Jesús del Monte, y que dirigía el carrero Benjamín Brito, penetró en los mencionados muelles un camión, espantándose las mulas que tiraban del carro, cayendo al mar.

Una grúa de la compañía de Cemento estuvo tratando de extraer el carro y las mulas, pero por la profundidad fué imposible, ahogándose los dos animales.

El propietario de las mulas y del carro aprecia las pérdidas en mil quinientos pesos y acusa al propietario de los muelles del accidente, pues no existe contén y lo que causó la caída del carro y los mulos.

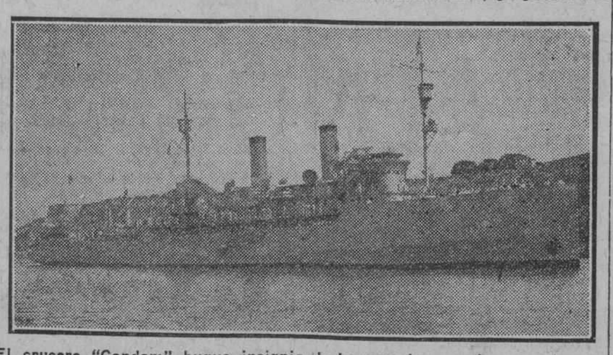

El crucero "Candam" buque insignia de la escuadra americana surta en puerto. A bordo viaja el Vice-Almirante Cristy

EL CADAVER DE CARLOS GUTIERREZ IRIS

En el vapor americano México, de la Ward Line, que salió ayer de New York para la Habana y puertos de México, es conducido a Veracruz el cadáver del hijo de la artista Esperanza Iris.

PRECIOS ESPECIALES

La Ward Line ha dispuesto una gran rebaja de precios en sus pasajes a New York, pudiendo conectar con Chicago, para asistir al Congreso Eucarístico, Congreso Dental y a la gran Exposición Sesquicentenial de Philadelphia.

BARCOS LLEGADOS

Llegaron ayer el vapor americano Metapán, de Puerto Barrios, con frutos, en tránsito y 36 pasajeros, así como dos pasajeros para la Habana; los ferries de Key West, el vapor inglés Barón Loudoun de Rangoon, con arroz; el sueco Starhd, de Savanach; el San Gil, de Boston, y el Adland, de Norfolk.

LA ASISTENCIA EN EL LAZARETO

El Médico del Puerto, doctor Abello, que se hallaba en el Lazareto del Mariel al cuidado de los narcómanos allí recluídos, ha vuelto a tomar posesión de su cargo, habiendo hecho entrega de la Dirección facultativa del Lazareto al doctor Núñez, Jefe Local de Sanidad del Mariel, de quien dependerán en adelante los reclusos.

EL CARRETON CAIDO AL MAR, FUE EXTRAIDO

A última hora de la tarde fué extraído del mar frente al muelle de Atarés, el carretón y mulas que cayeron al mar, según decimos en otro lugar.

Para la extracción fué empleada una grúa y los servicios de varios buzos.

TABACO PARA LA ESCUADRA

Ayer fueron embarcadas quince cajas grandes de tabacos torcidos para el consumo de la escuadra americana surta en puerto.

Devolviendo Visita

El Jefe de Estado Mayor de la Marina señor Morales Coello ha devuelto a nombre del señor Presidente de la Repúb., la visita que le hizo ayer el Vice-Almirante Cristy, jefe de la flota americana surta en el puerto de la Habana.

CHARLA

(POR ENRIQUE COLL)

"La amistad es la cosa más hermosa del mundo".

Así ha dicho un señor anciano y millonario que, al parecer, se dedica con preferencia a obras filantrópicas.

Ese señor, que se llama George Foster, no se contenta con lanzar aforismos.

No toma la pluma, ni toma la palabra, ni toma medida alguna para llevar al ánimo de sus vecinos el convencimiento de que cuanto afirma es cierto.

¿La amistad—ha dicho—es la cosa más hermosa del mundo? Van ustedes a verlo.

Y sin pensarlo mucho adopta como hija a Mrs. Marjorie Knappen, bella viuda de treinta y seis años de edad, la que lleva siete años ejerciendo de secretario del millonario anciano al que ha ayudado eficazmente en el desarrollo de sus obras filantrópicas.

El primer convencido de que, en efecto, la amistad es la cosa más hermosa del mundo, será Mrs. Knappen.

¡Casi es nada pasar a ser hija de un millonario!

Y pasar a serlo por amistad.

No por joven y bonita, o por tener la boca provocativa, o por algún lunar más provocativo aún, no: puramente por amistad, por simpatía desinteresada.

De haber mediado interés por parte de él, la adopción hubiese tenido otro nombre y otras consecuencias.

Se hubiese llamado posesión, fácil de obtener casándose en menos tiempo que tarda en persignarse un cura loco, que es como suelen hacerse esos casamientos impresionistas que tanto dan que decir al cable todos los días.

Aquí, en la Habana, hay una persona que forzosamente tendrá que acordarse de Mr. George Foster, de New York.

Tendrá que acordarse, porque la amistad le ampara decididamente.

El tendrá que decir que la amista es la cosa más hermosa del mundo, máxime cuando indudablemente le servirá para ocupar un elevado puesto, al que aspira, y al que llegará empujado por elementos políticos, y por sus amigos.

Se podrá argüir que los elementos políticos son amigos del candidato; conformes, no serán enemigos desde luego, pero no son "amigos" a secas.

Son amigos políticos.

Si cunde lo de las Agrupaciones de Amigos, éstos acabarán por ser los dueños en cuantas elecciones se verifiquen. Los partidos políticos tendrán siempre alguna influencia, pero la fuerza arrolladora vendrá de otro campo que el de la política; vendrá del campo de la amistad.

Si a los "Profesionales" y "Artistas" se les juntan por ejemplo "Los chofers amigos" y los "Tenedores de libros", los "Torcedores", los "Paseantes", los "Operados de apendicitis" etc.... todos amigos y simpatizadores, ¿quién podrá resistirse?

Y si pudiesen votar ya las mujeres, las amigas; "Agrupaciones de mecanógrafas amigas", agrupación de lo que fuere, que en todas las esferas se pueden tener simpatías y amigas, entonces ¡el ciclón!

¿Verdad que la amistad es la cosa más hermosa del mundo?

Por ahora puede afirmarlo Mrs. Knappen.

Y pasadas las elecciones veremos si por aquí se afirma lo mismo.

OFTALMO GOTAS

FORMULA

Sulfato de zinc. . . 0.03 Grs.
Adrenalina, solución al milésimo. . . . . 3.00 Grs.
Solución de Oxicianuro de Hidrargirio al 1 por 5 mil . 25.00 Grs.

Indicado en todas las irritaciones e infecciones de la conjuntiva (catarros oculares), tanto para curarlas como para evitarlas profilácticamente. Hace cesar la inflamación, el dolor, etc., etc.

Manera de usarlo:

Instílese una gota 3 o 4 veces al día, salvo indicación facultativa.

Preparado por el
Dr. ARTURO C. BOSQUE
Laboratorio: Tejadillo No. 68, Habana

666

Is a Prescription for
GOLDS, GRIPPE, FLU, DENGUE, BILIOUS FEVER and MALARIA.
It kills the germs.

alt. 13 nb.

LECHE CONDENSADA MAGNOLIA

LA MEJOR QUE POR SU PRECIO PUEDE OBTENERSE

NOTAS PERSONALES

NOTA DE AMOR

Días pasados fué pedida la mano de la bella y graciosa señorita Carmela Sarmiento para el correcto joven Félix Espinosa, hermano de nuestro estimado amigo, el reputado cirujano doctor Alberto Espinosa.

Reciban nuestra felicitación.

EL DR. RODRIGUEZ CUELLAR

Nuestro estimago amigo y compañero en la prensa el doctor Abelardo Rodríguez Cuéllar, nos informa haber establecido un consultorio médico en Campanario, 197. El joven doctor Rodríguez Cuéllar está siendo muy felicitado por sus numerosas amistades.

EL DR. MANUEL LLANOS CHINCHON

Este distinguido abogado nos ha dirigido una atenta carta, en la que nos ruega consignemos en este periódico haberse dictado a su favor un auto de sobreseimiento por los Tribunales de Justicia, con motivo de la denuncia formulada por el actual secretario de la Unión Ibero-Americana, señor José Ramón García Pedrosa, por supuesta estafa de fondos de la entidad mencionada.

Como quiera que distintos periódicos de esta ciudad dieron la noticia de la denuncia, es justo que ahora el público conozca la verdad de los hechos para poner a salvo el buen nombre y el prestigio del señor Manuel Llanos Chinchón, abogado de la Legación de España y del Consulado General de dicha nación.

Es indudable que con el fallo dictado por nuestros Tribunales de Justicia queda expuesta claramente la rectitud y la inocencia en la actuación del denunciado, al que felicitamos cordialmente.

NECROLOGIA

Tras penosa enfermedad ha fallecido en Guantánamo el distinguido joven Jaime Esteva y Villabrille, que ejercía como profesor de inglés y castellano en el Colegio Padre Varela, de dicha ciudad.

Su fallecimiento ha causado honda impresión y sentimiento en Guantánamo, donde gozaba de generales simpatías.

ANIVERSARIO

El día 10 del actual, a las ocho y media de la mañana, tendrán efecto solemnes honras fúnebres por el eterno descanso del alma de la señora María del Carmen Quiñones de Carlés, con motivo de cumplirse el primer aniversario de su muerte. Dicha ceremonia se verificará en la Iglesia Parroquial del Santo Angel Custodio, Compostela y Cuarteles.

EL SR. AUGUSTO VAZQUEZ DIAZ

Hemos recibido un atento besalamano del señor Augusto Vázquez Díaz, participándonos que por decreto número 501 del Honorable Presidente de la República, con fecha 20 de abril fué designado para ocupar el cargo de jefe de la Oficina Nacional del Censo. Agradecemos su atención y le felicitamos por tan acertado nombramiento.

LA ACIDEZ DEL ESTOMAGO ES PELIGROSA

Las personas que sufren indigestión o descomposicion del estómago DEBEN CORTAR ESTE AVISO

"El mal del estómago, la dispepsia, la indigestión, la acidez, el flato, la fermentación de los alimentos, etc., se deben casi siempre a acidez crónica del estómago", ha dicho un médico prominente.

En el estómago se produce con alarmante rapidez ácido clorhídrico abrasante. Este ácido irrita e inflama el delicado tejido del estmago y con frecuencia causa gastritis y peligrosas úlceras en el estómago. No se tome pepsina ni digestivos artificiales para combatir la acidez del estómago, pues sólo se logra un alivio pasadero del dolor al hacer pasar a los intestinos los alimentos agrios y fermentados.

En lugar de buscar ese alivio temporal, neutralícense los ácidos del estómago después de las comidas con Magnesia Bisurada para atemperar y normalizar el estómago ácido. Absorbe el dañino exceso, y permite que el estómago no funcione bien en pocos minutos. La Magnesia Bisurada puede obtenerse en cualquier botica bien surtida, ya sea en polvo o en pastillas. Es segura, eficaz, agradable al paladar y no es un laxante y cuesta muy poco.

Academia de la Historia

Esta corporación ha fijado la noche del día 22 del corriente mes de mayo, para recibir al señor Rafael Montoro como académico de número, habiéndose designado para contestarle, en nombre de la Academia, al doctor Antonio L. Valverde, académico de número.

Dada las condiciones excepcionales del recipiendiario, el acto tendrá gran solemnidad.

TEE-CHA SUPER-TÉ = CHINA-SARRÁ

10 cts.

BUENAS FARMACIAS

Las MOSCAS mueren PRONTO!

SIMPLEMENTE ciérrese las puertas y ventanas. Rocíese Dethol hasta que se forme una niebla en el aire. Espérese unos cuantos minutos y después bárrase las moscas muertas. También proporciona Dethol una muerte segura a los mosquitos, cucarachas, hormigas, polillas, chinches, etc. Procúrese Dethol hoy mismo. Direcciones para su uso en cada lata.

Usese Dethol

Fabricado por Dethol Manufacturing Co., Inc., Richmond, Va., E. U. de A. Agentes en Cuba: Universal Import & Export (Cuba) Company, Havana.

BRONQUITIS TISIS CATARROS

CÁPSULAS CREOSOTADAS del Dr. FOURNIER

Únicas Premiadas en la Exposición de París 1878

EXÍJASE LA FAJA DE GARANTÍA FIRMADA Fournier

Laboratoires PARIS 15 Rue de Cherche-Midi

Facsimile de la caja

BRONQUITIS TOS CATARROS

y cualesquiera afecciones pulmonares están inmediatamente aliviadas y desaparecen luego tomando las Cápsulas Creosotadas del Doctor FOURNIER

Dichas Cápsulas son prescritas por los principales médicos del mundo entero.

DEPÓSITOS en TODAS LAS PRINCIPALES FARMACIAS y DROGUERÍAS.

Relojes "LONGINES"

Fijos como el Sol

El "LONGINES" que hoy brindamos en oro mate de 18K., estilo Imperio, lo recomendamos por su sencilla elegancia y su módico precio. Marcha de absoluta exactitud.

SE VENDEN EN TODAS PARTES.

A $70.00

Guervo y Sobrinos

(S. en C.)

"Los Joyeros de Confianza"
San Rafael y Aguila Tel A-2666

M.E.C.D. 2016

POR LOS JUZGADOS

INSTRUCCION DE LA PRIMERA

Juez: Ldo. García Sola. Secretario de turno: Carlos Morales.

SOBRE EL CONTRABANDO DE OPIO

Ayer se personaron en el Juzgado, ratificando sus anteriores manifestaciones, el general Mendieta, jefe de la Policía Nacional; sus ayudantes capitanes Inchaústegui y Soregui; sargento Graña, expertos Betancourt y Montero y los señores Donato Soto, delegado del secretario de Hacienda en la Aduana; Jorge Vila Blanco, inspector general del puerto; Francisco Ronquillo, inspector de distrito y el agente especial Edelmiro Hernández.

El Juzgado dictó órdenes a los cuerpos policíacos para que practique investigaciones y procedan a la detención y presentación de los que estimen responsables.

Hablando ayer uno de nuestros repórteres con el doctor Carlos Taboada, jefe auxiliar de la Jefatura Local de Sanidad de la Habana y tío de la señorita Anita Ruiz de Torre y Taboada, acusada en este asunto; nos dijo el doctor Taboada que ignoraba cuanto se relacionaba con el caso y que puede asegurar que su sobrina es una señorita honrada e incapaz de mezclarse en esta clase de negocios, que sabe están prohibidos y perseguidos por la Ley.

ROBO DE ROPAS

En la Segunda Estación de Policía denunció ayer Modesto Varela Frais, de España, de treinta y nueve años de edad y vecino de la habitación 17 de la casa calle San Ignacio, número 90, que al regresar de su trabajo advirtió que la maleta donde guarda sus ropas había sido violentada, faltándole varias piezas de vestir, valoradas en veintiocho pesos.

Asimismo manifestaron en la estación de policía José Montana Villar, de cincuenta y ocho años de edad y José Durán Riveira, de cincuenta años, ambos de España y vecinos del cuarto 10 de la propia casa, que la cerradura de la puerta de la habitación había sido violentada, no faltándoles objeto alguno.

TRATO DE SUICIDARSE

Por el vigilante especial de Obras Públicas Fidel del Carrasco Blanco, fué extraído ayer de las aguas del litoral, frente a la calle Peña Pobre, un asiático cuyas generales se desconocen y el cual, momentos antes, se había arrojado al mar, al parecer con ánimo de suicidarse.

Reconocido por el doctor Gronlier, médico de guardia en el Hospital Municipal, presentaba síntomas de asfixia por sumersión, siendo su estado de carácter grave.

El asiático ingresó en el Hospital Calixto García.

INSTRUCCION DE LA SEGUNDA

Juez: Ldo. Carlos M. de la Torre. Secretario de turno: Ignacio Tamayo

ABOGADO ACUSADO

El juez de Primera Instancia del Centro remitió ayer a este Juzgado un testimonio de lugares para que se proceda a la formación de sumario en averiguación de los hechos siguientes:

Que el doctor Rodolfo Nogueiras, vecino de Obispo, 59, recibió el día 17 de abril último, de manos del secretario señor Antonio Gómez, el expediente de declaratoria de herederos de María Regla Abreu, para su estudio y que, a pesar del tiempo transcurrido y de haber sido requerido en distintas ocasiones, inclusive habérsele multado, no ha devuelto los citados expedientes.

LES CAYO ENCIMA UNA CAJA DE CRISTALES

Mientras descargaban unas cajas de cristales en la locería La República, sita en Galiano, 104, a Bienvenido Lavín Pérez, de España, de veintitrés años de edad y Eugenio Gómez Barquín, de España, de veinte años, hubo de caerles encima una de dichas cajas, lesionándoles.

El primero fué asistido en el Hospital Municipal por el doctor Sánchez, de dos heridas incisas situadas en la región témporo-auricular izquierda y palmar derecha y fenómenos de conmoción cerebral; y el segundo, en la casa de salud La Purísima, por el doctor García Comesañas, de una herida incisa, de carácter menos grave, situada en la región media inferior del antebrazo izquierdo.

PRESO ROBADO

Casimiro Pujol Figueras, preso en la Cárcel de esta ciudad, dió cuenta ayer al Juzgado de que los días 24 y 26 próximos pasados, entregó prendas por valor de cuarenta y seis pesos a Jesús Raúl Díaz, conocido por Fernando, al cual conoció en el penal y que cumplió el día 19 último, habiéndose apropiado de dichas joyas.

INSTRUCCION DE LA TERCERA

Juez: Eduardo Potts. Secretario de turno: señor Morejón.

MENOR DESAPARECIDO

Leonor de Dios de Galbán, de Camagüey, mayor de edad y vecina de Reina, 2, letra A, denunció en la Séptima Estación de Policía que desde el día 4 falta de su domicilio su menor hijo de catorce años de edad, nombrado Raúl León de Dios, temiendo le haya ocurrido alguna desgracia.

PROCESADO

Ayer lo fué Francisco Amézcua Ayala o Francisco Amézcua Yale, por rapto, señalándosele fianza de quinientos pesos.

AMENAZAS DE MUERTE

Acompañada del agente de la Judicial Ildefonso Milá, fué asistida ayer por el doctor Pardiñas, médico de guardia en el Segundo Centro de Socorro, la francesa Clemencia Dancet, de veintinueve años de edad y vecina de Espada, 97, de varias contusiones y heridas, no recientes, diseminadas por la mejilla izquierda y región mamaria derecha, así como en la región palpebral inferior izquierda.

Dijo la paciente que dichas lesiones se las había causado al golpearla su amante Julio Dúo (a) "Argentino", de Buenos Aires, (Argentina), de treinta y nueve años de edad, mecánico y vecino de Habana, número 195, por negarse ella a continuar a su lado. Agregó que ayer mismo, en vista de que ella esquivaba los golpes que quería darle, arrancó el teléfono, arrojándoselo, no alcanzándole.

El propio agente Milá detuvo al 'Argentino", presentándole al Juzgado, desde donde fué remitido al Vivac.

INSTRUCCION DE LA CUARTA

Juez: Ldo. Saladrigas.

TERNA DE SECRETARIOS

En la vacante producida por haber sido separado del cargo de secretario judicial el señor Juan F. Toscano, ha sido propuesta por el juez licenciado Saladrigas, la siguiente terna: Vicente García Bango, D' Costa y Rodríguez.

Para la vacante que quedara de oficial, se indica al señor Unanúe, que desde hace tiempo desempeña con competencia y a satisfacción de sus jefes el cargo de escribiente.

ROBO

Denunció a la policía José Novoa Ledo, español, de cincuenta y tres años de edad y vecino de 14, número 71, en el Vedado, que de un baúl en su domicilio, sin violentarlo, le sustrajeron ciento setenta pesos de novecientos que en él guardaba.

Sospecha el denunciante sea autor del hecho su convecino que vive en el cuarto al lado del suyo, José Camaño Pérez, español, de cuarenta y un años, al que al registrarle se le ocuparon cien pesos, cuya procedencia no pudo justificar debidamente. Ingresó en el Vivac.

PERSIGUIENDO A UN PERRO RABIOSO, UN POLICIA SE CAYO DEL CABALLO, LESIONANDOSE Además mató al caballo al disparar un tiro contra el perro

En la Casa de Socorro de Arroyo Apolo fué asistido, de contusiones en las regiones escrotal y abdominal, Manuel Díaz Murias, de la Habana, de cuarenta y siete años de edad, vigilante de la Policía Nacional y vecino de Mantilla, sin número, en El Calvario, se cayó del caballo persiguiendo a un perro rabioso en la finca La Laguna, de Atanasio Cruz. Además, al disparar contra el perro, se desvió el revólver y mató al caballo que montaba.

Una mujer le abofeteó y además,

UNA MUJER LE ABOFETEO Y ADEMAS LE PEGO CON UNA CHANCLETA

Después le acusó de maltrato de obra

El vigilante 235 de la Sub-Estación de Arroyo Naranjo, J. Calzada, fué requerido por Sara Julián, de Siria, de veintiséis años de edad y vecina de Lincoln y Santa Amalia, que le pidió arrestara a su convecino Salomón Jacob, de Siria, de veintinueve años de edad y vecino de la casa contigua a la suya, por haberla maltratado de obra. Reconocidos ambos en el Centro de Socorro de Arroyo Apolo, sólo presentaba lesiones Salomón, que declaró se las causó su convecina al golpearlo con una chancleta.

RES ENFERMA SACRIFICADA EN EL MATADERO DE LUYANO

El delegado del Ayuntamiento en el Matadero de Luyanó, teniente Jesús M. Barrios, remitió al Juzgado de Instrucción de la Sección Cuarta el acta levantada con motivo de haber sacrificado en dicho matadero el encomendero Domingo González López, español, vecino de Manuel de la Cruz, 27, altos, una res al parecer enferma, cuyos cuartos delanteros presentaban un aspecto repugnante y que había sido vendida a la casilla 70 del Mercado Unico. Los veterinarios municipales señores Juan B. Nicolau y Miguel A. Mendoza dieron por buena la carne, y después, al requerimiento del teniente Barrios, certificaron que sólo los cuartos traseros de la res estaban en buenas condiciones para el consumo, siendo el mal estado de los cuartos delanteros debido, no a enfermedad, sino a los golpes recibidos por la misma durante su transporte a la Habana.

Se radicó causa por falsedad, prevaricación y daño a la salud pública. Los peritos veterinarios Alberto Céspedes y Pablo Parras certificaron que los cuartos delanteros presentaban aspecto repugnante y los traseros se hallaban en período de descomposición, no pudiendo precisar si la res estaba o no enferma.

UN PRINCIPIO DE INCENDIO EN LA TIENDA LA OPERA

Fué detenido un individuo que estaba inyectando a otro drogas heroicas

A causa de un corta-circuito en los alambres conductores de la luz eléctrica en una de las vidrieras del establecimiento La Opera, situado en Galiano 70, se declaró un incendio, quemándose varios cortes de vestidos de señora y telas de seda, expuestas en la vidriera. Los dependientes, rompiendo los cristales y arrojando cubos de agua lograron sofocar el incendio.

El Sr. José Ríos Ares, español, de 40 años, declaró que ignoraba la cuantía de las pérdidas. El establecimiento está asegurado en $70.000 en tres compañías.

Acudieron los bomberos, que no tuvieron necesidad de actuar.

Anteanoche, después de terminado el match de boxeo en Arena Colón, tuvo lugar otro match absolutamente gratis para el público, en Egido y Misión.

Fueron los protagonistas, Frank Humbolt, de los Estados Unidos, de 24 años, vecino de Florida 58 y Arthur Lee, de los Estados Unidos, de 22 años, vecino del Hotel Florida y ambos de la raza de color.

El segundo propinó tal cantidad de golpes al primero, que en el Primer Centro tuvo que ser asistido por el Dr. Bolado de contusiones en la región frontal izquierda y labial superior con pérdida de tres incisivos. Le solo resultó con contusiones en la mano izquierda.

El vigilante 941, F. Díaz, detuvo a los boxeadores, que declararon habían reñido a causa de una discusión sobre la pelea de Lee con Jack.

Fué remitido al vivac Lee.

EXPENDEDOR DETENIDO

Los vigilantes delegados de la Séptima Estación, Andreu y Puig, arrestaron anoche al asiático José Long de Cantón, vecino de Manrique 108, expendedor de drogas, ocupándole, al detenerle, dos papelillos al parecer de heroína.

Fué remitido al Vivac.

OTRO EXPENDEDOR DETENIDO

Los Expertos, Llorente e Izquierdo sorprendieron anoche en Teniente Rey y Monserrate, Posada La Francia, a un individuo, inyectando a otro, que se dió a la fuga. Detenido el primero declaró llamarse Luis Soler Montes, de 30 años, vecino de Villegas 76

Registrado se le ocupó una aguja hipodérmica y un papelillo al parecer de morfina.

Fué remitido al Vivac.

INTOXICADA

Por creer que tenía que operarse nuevamente, desesperada, ingirió ácido muriático anoche para privarse de la vida María Valcárcel Suárez, de 24 años, vecina de Sitios 173. Fué asistida por el Dr. Bolívar en Emergencias.

CHEQUES FALSOS DE OBRAS PUBLICAS. CAMBIARON DOS QUE ABONO EL COMERCIANTE Y LUEGO EL BANCO DE CORDOBA

Ayer fué descubierta una falsificación de cheques de la Secretaría de Obras Públicas, por la Policía Secreta.

Los detectives, señores Guillermo Herrera y Rodríguez Pereira se constituyeron en el Banco de Demetrio Córdoba, situado en Belascoain 643, ocupando allí dos cheques de la referida Secretaría números 73832 y 73182 por valor respectivamente de $97 y $83,33, expedidos a nombre de Hermenegildo Suárez y Antonio Rodríguez.

Estos cheques fueron cambiados en el establecimiento situado en Angeles 12, de Cándido Mañana Mañana y cargados en su cuenta en el banco referido, abonándolos ambos por creerlos buenos. Las firmas están falsificadas.

¿QUIEN TIENE LA CULPA?

El mundo está lleno de enfermedades y dolores. ¿Quién tiene la culpa? Todo el mundo; y por consiguiente a menudo la falta es de ellos mismos. Pero la cuestión apremiante es lo que se ha de hacer, cómo se ha de aliviar y cómo curar. ¿Qué sería de nosotros si no se encontraran medios para combatir la enfermedad? Naturalmente la enfermedad nos destrozaría y el mundo quedaría despoblado. Hasta que aprendamos la manera de evitar las enfermedades, tenemos que agradecer que poseamos los medios de abatirlas y curarlas después de ser atacados, cuando, a semejanza de un salvaje con su hacha levantada, se presenta a quitarnos la vida. Especialmente necesitamos un tratamiento seguro y violento para esas afecciones que se han hecho universales y que desolan a la pobre humanidad en todas las estaciones del año. Nos referimos a tales afecciones como Clorosis, Resfriados, Debilidad Nerviosa, Afecciones de la Garganta y Pulmones, así como las que especialmente afectan a las mujeres y niños. Para estas, la PREPARACION de WAMPOLE se aproxima a un verdadero específico más que cualquier remedio que hasta ahora se ha descubierto por la ciencia. Es tan sabrosa como la miel y contiene una solución de un extracto que se obtiene de Hígados Puros de Bacalao, combinados con Jarabe de Hipofosfitos Compuesto y Extracto Flúido de Cerezo Silvestre. El Dr. F. Busquet, Habana, dice: "He usado desde hace años la Preparación de Wampole con éxito en enfermos postrados o debilitados." La original y genuina Preparación de Wampole, es hecha solamente por Henry K. Wampole & Cía., Inc., Filadelfia, E. U. A., y lleva la firma de la casa y marca de fábrica. Cualquier otra preparación análoga, no importa por quien esté hecha, es una imitación de dudoso valor. En las Boticas.

Confíe en ellas

Muchos hombres jóvenes, pero que parecen viejos por haber perdido el vigor de la juventud, son algunas veces el hazmereir de quienes conocen su triste estado. Si tomaran **Píldoras Vitalinas** recobrarían las energías perdidas; nadie los reconocería. Es una medicina que se debe tomar con fé porque favorece a todos los que a ella recurren.

1d 4

MISCELANEA

NO PODEMOS QUEJARNOS...

Indudablemente, a pesar de la enorme paralización comercial que estamos atravesando, y de tener pendiente aún una huelga, mirando hacia Europa debemos reconocer que estamos en el mejor de los mundos. En Inglaterra, sobre todo, se ha pues to la cosa de yuca y ñame. A la enorme huelga general decretada en Londres, se oponen millares de personas sensatas y pacíficas, porque adivinan en ese movimiento la mano del comunismo que, al fin y a la postre, nada viene a solucionar después de implantado. Con monarquía, república o comunismo, siempre habrá quienes carezcan de Cima, Bacardí o pantalones "Pitirre".

Una máxima obrera dice que la redención del obrero ha de ser obra del obrero mismo. Conforme, pero el obrero sensato hará muy bien en reunirse individualmente. A nadie se le quita de estudiar para hacerse útil en aquello que mayores remuneramientos da, y mas enaltece a la persona. Antiguamente, cuando las horas de trabajo eran larguísimas, no le quedaba al obrero tiempo para surtirse de golfo Escudo ni chocolate de La Gloria. Hoy no estamos en ese caso. Los obreros despues de terminar sus faenas pueden bañarse, poner la Rusquellana, tomar la Ginebra aromatica de Wolfe y aún les queda tiempo para aprender contabilidad y estudiar aquello que más les agrade. Hoy los centros docentes pueden ser utilizados por quienes tengan el anhelo de emanciparse del rudo trabajo manual.

Fiar el propio mejoramiento a una colectividad, es un error crasísimo que ha palpado el que estas líneas escribe. De las huelgas se saca un aumento de jornal y menos horas de trabajo, pero casi al mismo tiempo le suben los mármoles a la Casa Manfredi, los efectos de ferretería a Los Dos Leones, etc... Cuanto más caro cueste producir vermouth Pemartín, más habrá que pagarlo; es axiomático. ¿Acaso los obreros de hoy viven mejor que vivíamos los de hace veinte años? Nada de eso. Ganando tres veces más de lo que ganábamos entonces, están cuatro veces peor. Lo que debe pedirse es el abaratamiento de artículos tan necesarios como las máquinas Remington y los productos Heudebert, para diabéticos, que vende La Casa Recalt, S. A. en Obispo 4 ½.

El comunismo que se agita en Europa y va extendiendo sus tentáculos a las Américas, es también otro error. ¿Adelantaríamos algo con quitar la presidencia al general Machado y poner en su lugar a un vociferador de esos que pregonan el comunismo? Nada. El dependiente tendría que seguir despachando pinturas en "El Pincel" o joyas en La Casa Quintana, mientras los fotógrafos cual Gispert seguirían haciendo bellos retratos. ¿Acaso Rusia se ha convertido en un paraíso después de la caída del Czar? Nada de eso. Sólo unos cuantos parlanchines han logrado encaramarse convirtiéndose a la vez en más tiranos de lo que era el propio Nicolás. En la República Soviet han vuelto a hacer que funcionen los bancos; el ejército hace maniobras; los campesinos siguen encorvados sembrando sus lechugas con semillas cual las que vende la Casa Langwith y Co. en Obispo 66... Es decir, se hace todo aquello, que según Trotzky, Leninu y demás zarrapiellos debía desaparecer.

¿Merece la pena llevar a cabo esas revoluciones cruentas para venir a lo mismo? Si la inmensa mayoría de los ciudadanos ha de seguir sin poder usar las corbatas Rusquellanas y ha de tomar el cognac Especial Pemartín con cuenta gotas, ¿para qué ensangrentar sus manos?...

Pero no hay que esperar un raciocinio sereno en cerebros donde se petrifican las ideas por absurdas que sean. Hace días estaba yo recomendándole a un amigo la Pepsina y Ruibarbo del doctor Bosque, para su dispepsia, cuando se nos acercó un Skimo Pay de esos que venden pantuflas. Tuve curiosidad por saber de dónde había salido aquel buchón.

—Soy polaco sovietista,—me dijo lleno de orgullo.

—Comprendido. Usted es de los que desean se le dediquen a los ciudadanos sin distinción de personas las duraderas y baratas coronas de Gelado, Novoa y Co.

—Naturalmente.

—Muy bien; y además de eso que "El Almacén" de Línea y C. regale los víveres a todo el que llega, ¿no es eso?

—Sí, señor.

—¿Y cree usted que el soviet traería todas esas cosas?

—¡Oh!... naturalmente.

—Pues lo que debió de hacer era irse a Rusia, en vez de venir aquí a enrarecer la atmósfera.

Porque esta es otra. En Cuba, Estados Unidos, España, Francia, Alemania, Inglaterra, etc., hay millares de pelagatos que suspiran por una república soviet. Muy bien; tienen derecho a eso como lo ha tenido La Casa Iglesias para trasladarse a San Rafael 46 casi frente a Rayo. Pero si ello es así, ¿por qué no se van para Rusia? Esa nación es inmensamente grande y pueden tener cabida allí tantos millones de peludos como trajes baratos y elegantes hay en "Le Palais" de Neptuno y Zulueta, Manzana de Gómez.

Me explicaría que ese sistema de desgobierno no estuviera implantado en ninguna nación y suspiraran por él, pero habiéndolo en Rusia ?no es lógico que vayan para allá los que comulgan con esas ideas? Es algo tan raro como desear muebles finos diseñados por grandes artistas parisienses y no ir a la "Casa Borbolla".

Ni aún pueden aducir que el no dejar a sus naciones respectivas es por amor a la patria, porque ya es sabido que para los anarquistas, sovietistas, comunistas y demás istas, la bandera es un trapo y el mundo no tiene fronteras.

Vayan para Rusia en buenhora y dejen tranquilos a los que no comulgamos con ruedas de molino.

Dejar de hacer eso y seguir pataleando, es algo así como arar en el mar. La redención del obrero tiene que ser obra personalísima, no colectiva, y aún así, el que nació para ochavo no puede llegar a cuarto...

.....

El cable dice que el dirigible "Norge" de la expedición polar Amundsen, vuela actualmente sobre Kola.

Encuentro de muy mal gusto eso de ir a la Kola y mas corriendo el riesgo de quedarse pegados allí...

Dicen que el automóvil ha contribuído a embellecer las poblaciones.

Sí, sí... y a llenar los cementerios...

Aseguran que de un día a otro se levantarán los revolucionarios portugueses.

Naturalmente; no van a estar acostados toda la vida.

Para dar brillo a sus muebles debe comprar el renovador "Renol", que vende la "Casa Zárraga" en Industria y San José.

Una curiosidad diaria.

Idioma cuyas palabras terminan todas en vocal.

A los naturales de las islas de Sandwitch de pechuga de pavo, les es casi imposible pronunciar dos consonantes juntas, así como pronunciar una palabra que termine en consonante.

Mr. Hale, en su **Gramática Polinesia**, dice:

"En los dialectos de la Polinesia todas las sílabas deben terminar en vocal, y no pueden pronunciarse dos consonantes sin poner entre ellas una vocal. A esta particularidad se atribuye la dulzura de este idioma. Las sílabas más largas sólo tienen tres letras, y muchas sílabas se componen solamente de una vocal".

Efemérides.

1803.—(Mayo 7).—Ascensión del dirigible "Lebandy" en Moissau.
1360.—Paz de Bretigny entre Francia e Inglaterra.
1810.—La Audiencia de Méjico entra en el ejercicio del Poder Supremo.
1728.—Consagración de la antigua parroquia de San Miguel en Madrid.
1841.—Horrible terremoto en Santo Domingo.
1429.—Juana de Arco hace levantar el sitio de Orleans.
1866.—Belzeu entra victorioso en La Paz (Bolivia).
1841.—Las cortes nombran al general Espartero como Regente único.
1691.—Nace Camberlen, inventor de los forceps.
1926.—Pone a la venta la Casa Life de San Rafael y; Rayo un enorme surtido de camas y camitas, todas modelos exclusivos de la casa.
1794.—Muere Lavoisier, creador de la momenclatura química.

Horóscopo del día.

Los nacidos el 7 de mayo serán de carácter leal y firme.

El libro de "Los Temas" sacará triunfante a su hijo en los estudios. Cómprelo en la Librería Académica que está en Prado 93, bajos del teatro Payret.

La nota final.

Razón que convence... razón que convence...

—Oye, Mongo. ¡Tú me querías mucho más cuando éramos novios!...

—Hija, ¿qué quieres?... No me gustan las mujeres casadas...

El colmo de un pañuelo.

Que sirva para hacer sonar a una campana.

LUIS M. SOMINES.

¡QUÉ BRILLANTE Y FINO SE PONE EL CABELLO CON LA DANDERINA!

Halagüeñas perspectivas de San Antonio de los Baños

(Por teléfono)

San Antonio de los Baños, Mayo 6.—Se establecerá en San Antonio de los Baños, una gran fábrica de cerveza por una compañía americana, cuyos componentes proceden de Milwake, E. U. A.

Ya están separados y medidos los terrenos donde han de construirse los edificios para instalar maquinarias, oficinas etc., que según nuestras noticias llegarán al número de doce, de varias plantas.

En esta fábrica podrán emplearse 600 o más obreros, oficinistas, etc.

El Ayuntamiento tiene acordado ha tiempo conceder cinco años de exención de contribuciones a las industrias nuevas en la localidad.

Los terrenos donde se instalará esta fábrica se hallan detrás de la estación del ferrocarril.

Se establecerá otra fábrica de levadura para pan, muy conocida en plaza: la Freeman. Ya están comprados los terrenos con dicho objeto, cerca de la estación del ferrocarril.

El Corresponsal.

EN AGUACATE NO QUIEREN EL UNO Y MEDIO

(Por Telégrafo)

AGUACATE, mayo 5. DIARIO, Habana.—El comercio de ésta recojió con júbilo la noticia de las manifestaciones del Honorable señor Presidente de la República hechas en el día de ayer a los representantes de la Lonja del Comercio de la Habana solicitando la supresión del uno y medio por ciento sobre la venta bruta.

La Unión de Comerciantes me ruega informe por mediación del DIARIO.

Ve con agrado esta medida.

Fernando Reyes,
Corresponsal.

ENTRE MANZANILLO Y SANTIAGO DE CUBA CIRCULAN TRENES

(Por Telégrafo)

SANTIAGO DE CUBA, mayo 5. DIARIO, Habana.—En la mañana de hoy salió un tren de viajeros y carga para Manzanillo, llevando buen número de pasajeros.

También salió el tren correo llevando carro pulman en que viajan los abogados Luis Fernández Mascané y Francisco Dellundé, decano éste del Colegio de Abogados de esta ciudad.

A las cinco y media de la tarde llegó el tren correo con varios pasajeros sin haber experimentado novedad.

Mañana al medio día espérase el tren de Manzanillo.

Corresponsal.

Ensaye usted este excelente remedio para las Almorranas

Si padece usted de almorranas o sospecha la presencia de esta molestia, no vacile un minuto más. Obtenga un tubo del producto MANZAN (que proporciona alivio instantáneo) y empléelo de acuerdo con las instrucciones. Este remedio le curará. La Droguería del Dr. E. Sarrá, Habana, suministra MANZAN, a $0.65 por tubo, o bien le será enviado por correo, franco de porte, y en un envoltorio no impreso, mediante la suma de $0.80. Este excelente remedio está haciendo curas maravillosas.

CUATRO APROVECHADOS SUJETOS, HACIENDOSE PASAR POR INSPECTORES DEL TIMBRE ESTAFABAN EN MATANZAS

Se comprueba que el agua en Jaruco es más cara que la leche. Por la huelga quedan sin trabajo los obreros de Camajuaní, Zayas Bazán está siendo muy agasajado en Chambas y Tamarindo

(Por Telégrafo)

MATANZAS, mayo 5. DIARIO, Habana.—Caridad Marrero, de 34 años, soltera, vecina de San Fernando número 37, Pueblo Nuevo sufrió gravísimas quemaduras en brazos, cuello, torax y región abdominal, al inflársele una lámpara de petróleo. Curada en la Estación Sanitaria de turno trasladósele después al hospital desesperándose salvarle la vida.

La policía detuvo a Luis Campos Mestre, natural y vecino de Cárdenas, el cual en unión de otros tres sujetos hacíase pasar por inspector del timbre, atracando al comercio.

El sábado próximo celébrase el anunciado banquete en honor del doctor Arturo Echemendía, Director del Instituto y Presidente del Liceo.

Gómez,
Corresponsal.

ZAYAS BAZAN VISITA CHAMBAS Y TAMARINDO

(Por Telégrafo)

CHAMBAS, mayo 5. DIARIO, Habana.—Desde anoche a las doce y media, somos honrados con la visita del Honorable señor Secretario de Gobernación, Comandante Rogerio Zayas Bazán.

En la morada del doctor Jorge Justiz, amigo íntimo del Comandante, tuve el honor de saludarlo en nombre del DIARIO e interrogarle acerca de su visita a ésta, contestándome lo siguiente:

—"Estas visitas las acostumbro hacer periódicamente a fin de estar bien en contacto con mi pueblo y conocer sus necesidades más de cerca para remediarlas en todo lo posible".

Los innumerables amigos y correligionarios que entraban y salían me impidieron hacerle más preguntas.

Pero hablando con su incondicional amigo el doctor Justiz supe por él que el Comandante Zayas Bazán está visitando amigos y correligionarios de esta zona, donde sabe es muy querido y que ha sido teatro de sus hazañas patrióticas y políticas, y como pude observar, el pueblo se encuentra regocijado y lo saluda alegremente y está a su lado ratificándole su adhesión para que continúe la obra honrada del Gobierno.

En estos momentos que telegrafío sale a caballo hacia el barrio de Tamarindo, para saludar allí también a sus amigos.

Más de quinientos jinetes lo acompañan.

González,
Corresponsal.

FALLECE EN FLORIDA EL SEÑOR JOSE C. BELTRAN

(Por Telégrafo)

FLORIDA, mayo 5. DIARIO, Habana.—Esta madrugada falleció de repente el antiguo vecino y Concejal del Ayuntamiento, señor José C. Beltrán, persona muy apreciada en esta localidad.

Las sociedades y Ayuntamiento demuestran su duelo con banderas a media asta.

Alvarez,
Corresponsal.

EL AGUA EN JARUCO MAS CARA QUE LA LECHE

(Por Telégrafo)

JARUCO, mayo 5. DIARIO, Habana.—En las primeras horas de la mañana de hoy se verificó en la Jefatura de Sanidad un riguroso análisis de toda la leche que se remite a la capital y de la que se expende en esta ciudad.

El capitán Fernández de Lara y el doctor Camacho, acompañados del doctor Padrol, Jefe Local de Sanidad, analizaron cuarenta muestras y sólo una resultó deficiente por haber sido ordenada en la tarde de ayer.

Ambos Jefes Sanitarios están haciendo un recorrido de inspección por distintos pueblos de la provincia en una ambulancia del Laboratorio Nacional con personal técnico y todo lo necesario para el mejor cumplimiento de su benéfica labor.

Esta Jefatura ha sido felicitada por el resultado satisfactorio de la inspección que ha demostrado que el agua en Jaruco está más escasa y es más cara que la leche.

Campa,
Corresponsal.

POR LA HUELGA QUEDAN SIN TRABAJO LOS OBREROS DE CAMAJUANI

(Por Telégrafo)

CAMAJUANI, mayo 5. DIARIO, Habana.—Con motivo de la huelga existente y hallarse suspendidas las labores de las fábricas de tabaco, donde empleánse trescientos obreros.

Idéntica conducta seguirán las fábricas de embutidos, arados, hielo, refrescos y principales negocios.

Esta zona sufre grandes quebrantos en sus intereses.

El comercio, interpretando sentir general, pone el caso en conocimiento de la Secretaría del Ramo.

Corresponsal.

Contra sustos y Sobresaltos
TOME UNA COPITA DE
¡Moscatel Quincarne!
¡CONFORTA Y DELEITA!
Lo importa "La Vinatera"
Se vende en todas partes

M.E.C.D. 2016

TELAS

Lo que hallará usted en nuestro surtido

Los estilos de telas más nuevos y atractivos que se han ideado para este verano.

Los colores más finos y hermosos, en gradación inacabable.

Todo esto, en la calidad que desee, de acuerdo con lo que quiera desembolsar.

A PRECIOS QUE NO PUEDEN MEJORARSE

Para que usted pueda formarse una ligera idea de precios, calidades y estilos, sírvase leer lo que sigue:

VOILE SUIZO color entero, desde 35 c.

VOILE SUIZO ESTAMPADO, doble ancho, en gran variedad de estilos. Desde 30 c.

TELA PETER PAN, en colores firmes garantizados. A 55 c.

GUARANDOL fino de hilo, en todos colores. A 60 c.

VOILES SUIZOS BORDADOS, en estilos finísimos. A 85 c.

GUIMGHAM inglés, en colores absolutamente firmes. A 95 c.

SEDA CHINA magnífica, de color entero. Gran novedad. A 95 centavos.

CORTES DE GUARNICION, de Voile y Guarandol, para vestidos. A $2.

E inagotable diversidad de Guarniciones en voile, guarandol y linón, con modernísimos y preciosos dibujos en bordados, estampaciones y calados.

ZENEA (NEPTUNO) La filosofía Y SAN NICOLAS

SUPREMA DISTINCION DE LA MODA

Nuevos y primorosos "chapeaux" para Verano

En las selectas colecciones acabadas de recibir en esta casa, se advierte el atrevido esfuerzo de la Moda para complacer los gustos más rebeldes.

Los colores se han combinado con tanta audacia que no pueden alcanzarse mayores exquisiteces Listos para usarse y darle un toque de gracia a los vestidos elegantes, estos sombreros de verdadero Verano darán realce y distinción a su persona.

Todos nuestros Modelos son esencialmente juveniles.

Vengan a Verlos. Precios Popularísimos

Núñez **AMISTAD, núm. 50** casi esquina a Neptuno

Maison Versailles

MODES

PRADO, 71, CONTIGUO AL "SEVILLA BILTMORE"

Se ha recibido una selecta remesa en trajes propios para las tardes del Contry Club y para las noches de la Opera.

Srtas. Salas y Hnos. Tel. A-6474

INGLES EN POCAS SEMANAS

NECESITA SOLAMENTE 15 MINUTOS DIARIOS. EXITO SEGURO. Pida información The Universal Institute, 128 E 86; (D 56) New Yor, N.Y

LOS niños, lo mismo que los adultos y ancianos siempre toman gustosos Kellogg's Corn Flakes. Su sabor es delicioso, fáciles de digerir. Suministran la energía necesaria para el juego o el trabajo. Siempre vienen frescas y tostadas, envueltas y en paquete encerado. Sírvalas con leche o nata. No hay que cocerlas.

Pida Kellogg's, las únicas originales De venta en los principales almacenes de abarrotes, en paquete Rojo y Verde.

Kellogg's CORN FLAKES

Fabricantes también de Kellogg's ALL-BRAN —un alimento laxante

HABANERAS

AUREA NARVAL

RECITAL POETICO

Aurea.

La gentil Aurea Narval.

Admirable y admirada siempre en el arte de la recitación poética.

No se habrá olvidado el **succés** que obtuvo al hacer su primera presentación ante el público de la Habana.

Exquisita la dicción.

Y el gesto apropiado.

Está en víspera de regresar a sus queridos lares de la Argentina.

Para su despedida tiene organizado el recital que se celebrará en la tarde de hoy.

Será en la Sala Espadero.

Con un programa atrayente.

Aurea Narval recitará, entre otras composiciones poéticas, el **Poema del Ruiseñor**, de Ricardo Miró; **Las Madres**, de Salvador Rueda; **Nocturno**, de Asunción Silva; **Palimsespto**, de Rubén Darío; **Mística**, de Amado Nervo, y **Fuga** y **Sinfonia Heróica**, de Santos Chocano.

Además, la poesía **El de los puntos criollos**, original de Gustavo Sánchez Galarraga.

En el hotel **Ritz**, de Neptuno y Perseverancia, pueden adquirirse billetes de entrada.

Infimo el precio.

Un peso.

EL ULTIMO COMPROMISO

Despejada la incógnita.

Tal como lo prometí.

Cesará así la curiosidad que logró despertar el **on dit** último.

Fué pedida en la tarde de ayer la mano de la señorita Nena Cañal para el señor Alberto Cowley.

Nena y Alberto.

Simpática parejita.

Muy graciosa y muy bonita, dotada de singulares encantos, la señorita Cañal.

No se habrá olvidado la fiesta con que hizo su presentación en sociedad durante el penúltimo invierno.

Desde entonces ha pasado siempre entre elogios por los salones.

Elogios merecidos.

A su espiritualidad y belleza.

Cuanto a su prometido es un joven apuesto, de exquisita corrección, muy cortés y muy sociable.

Por la distinguida señora Angelina de Embil fué hecha la petición a nombre de su hijo ante los padres de la gentil Nena, el señor Alfredo Cañal, personalidad saliente de nuestro mundo financiero, y su esposa, Estela B. de Cañal, dama que goza en nuestra sociedad de generales afectos y simpatías.

En la tarde del lunes recibirá a sus amigos la señorita Cañal.

Recibo en confianza.

Sin fiesta.

BODAS DE MAYO

Risueño, feliz Mayo.

El mes de las bodas.

Repartidas están las invitaciones para una de las más simpáticas y más interesantes entre las concertadas.

Es la de Margot de Blanck.

La encantadora Margot.

Nuestra pianista tan admirada, hija del ilustre director del Conservatorio Nacional, unirá su suerte a la del joven doctor Armando J. Coro.

La nupcial ceremonia ha sido dispuesta para el sábado de la semana inmediata.

Se celebrará en la Merced.

ON DIT...

A la orden del día.

Los nuevos compromisos.

No pasa día sin que aparezca alguno en las crónicas.

¿Cuál el último?

Muy simpático.

Es el de una **mignone** adorable, linda hija de un caballero de alta notoriedad social, coronel retirado, por más señas.

De su elegido diré que es un joven muy relacionado en nuestros clubs elegantes.

La petición se hará mañana.

Puedo asegurarlo.

(Continúa en la página siete)

¿Ya los vió usted?

Si no los ha visto, visite las joyerías "EL GALLO" y "LA ESTRELLA DE ITALIA" y admirará los más originales juegos para Helados, tanto en plata maciza y metal plateado com en cristal grabadoñ de la mejor calidad.

Los tenemos sueltos y en sugestivos estuches.

Sandalio Cienfuegos y Cas.

HABANA Y OBRAPIA COMPOSTELA 46

Ya no se puede fiar

uno de nadie. ¡Para tomar buen café hay que pedirlo a "La Flor de Tibes"; que es el mejor del mundo!

A-3820 Bolivar 37 M-7623

REUNION EN LA SECRETARIA DE ESTADO DE LA COMISION DE ARANCELES PARA TRATAR SOBRE EL TRATADO COMERCIAL ENTRE CUBA Y ESPAÑA

Como previamente hubimos de anunciar ayer se celebró en la Secretaría de Estado la reunión de la Comisión de Aranceles, con el Secretario y Subsecretario de Relaciones Exteriores, para tratar sobre las contraproposiciones que presentara el Gobierno de Cuba, a las proposiciones formuladas por el Gobierno de España, en las gestiones realizadas para la concertación de un Tratado Comercial.

A las cuatro de la tarde comenzó la reunión, bajo la presidencia del Secrtario de Estado, Dr. Carlos Manuel de Céspedes, y con la asistencia del Subsecretario, Dr. Miguel Angel Campa, y de los miembros de la Comisión de Aranceles. Dres. tario de Hacienda, Rafael Martínez Enrique Hernández Cartaya, Secre- Ortiz, Ministro de Cuba en Francia, y otros.

Hasta cerca de las ocho y media de la noche estuvieron deliberando acerca de las conveniencias que significaba para los artículos de producción cubanos, las proposiciones que hacía el Ministerio de Estado de España.

Se estudiaron punto por punto del pliego de proposiciones del Gobierno Español, y acerca de los mismos se hicieron numerosos comentarios, girando el punto primordial de la deliberación de esta tarde, acerca de los dos artículos más importantes de nuestra industria: el azúcar y el tabaco.

Aunque acerca de este punto se guarda la más absoluta reserva, en las proposiciones del Gobierno de España, no se benefician estos dos productos, cuya fuente de ingresos es la balanza de nuestra situación económica.

Por lo avanzado de la hora, acordaron suspender la reunión hasta el próximo jueves, para continuar discutiendo este asunto.

LEGITIMA EVIAN = CACHAT

LA MAS EFICAZ AGUA DE REGIMEN AL POR MAYOR

DROGUERIA "SARRA"

ALMACENES

Fin de Siglo

VARIAS TIENDAS EN UNA

CHIFFONES ESTAMPADOS

Los chiffones de seda se recomiendan mucho para los nuevos estilos de trajes de verano.

Los diseños preferentes para las estampaciones son a base de flores, en fondo blanco o de color.

Acabamos de recibir los estilos más nuevos.

Desde

$2.75

GUARNICIONES DE FLAT CREPE Y GEORGETTE

De 54 pulgadas.

Nuevos modelos de una originalidad extraordinaria.

Un corte de estas guarniciones, por el arte de las estampaciones lleva incluídos los adornos del traje.

SEDAS LISAS BLANCAS Y DE COLOR

Han llegado ayer nuevas colecciones de sedas lisas para vestidos de verano.

CREPE SIAM
PUSSY WILLOW
CHIFFON
CHANTUNG SPORT
FLAT CREPE
FOULARD
CREPE TURCO
ETC.

En una mesa hemos colocado un finísimo

FLAT CREPE

que ofrecemos al precio especial de

$2.80

40 colores diferentes.

JOYERIA ARTISTICA

París recomienda para la joyería artística los estilos bizantino, árabe y florentino, principalmente.

Están avaloradas sus orfebrerías por piedras muy vistosas.

Collares, aretes, pulsos, etc.

Y unas esclavas para el cuello que es lo que está más en boga.

Son lisas o con eslabones.

En Nueva York están de moda los collares estilo

RAQUEL MELLER

Acabamos de recibir estos modelos.

Los Vestidos Sport de Verano

EXIGEN SEDAS ESPECIALES

La moda muestra por estos trajes grandes preferencias, y usted puede hacer sus selecciones entre grandes surtidos que acabamos de recibir.

SEDA SPORT

LAVABLE

$10.25

De esta suave y rica seda que la moda exige para los trajes sport de verano tenemos una interesante colección de trajes.

Los hay en blanco o en color entero.

Son de forma recta, y están bordados y calados a mano.

CREPE MONGOL

ESPECIAL

$19.50

Estos elegantes vestidos están confeccionados con crepé mongol especial de color bois de rose, adornados con detalles de crepé de China en color contrastante.

Hay muchos estilos parecidos al diseñado.

Y se repiten en todas las tallas.

VESTIDOS DE WARANDOL Y DE VOILE

OFERTA ESPECIAL

Trajes de warandol de puro lino, bordados y calados a mano.
En todas las tallas y colores.
$3.90 $4.50 $5.00 $7.00

Trajes de voile de exquisita calidad bordados y calados a mano.
En todas las tallas y colores.
$4.00 $4.50 $5.75

LIQUIDACION

VESTIDOS DE CASA

DE QUEEN MAKE .. .. UN GINGHAM ESPECIAL
$2.50 $ 2.50 $3.00

KIMONOS JAPONESES

$ 1.85

DE CREPE BORDADOS .. .. TODOS LOS COLORES

Vea las dos vidrieras de la calle de San José 16 y 18.

En la esq. de San Rafael y Aguila. con pasaje interior a San José 16 y 18

GARCIA, SISTO Y CIA.

Centro Privado, Teléfono M- 9091
Telégrafo "Siglo", Habana

ASOCIACION NACIONAL DE MAESTROS

CONFERENCIA DEL DR. PEDRO HERNANDEZ MASSI

Invitación

Tenemos el honor de invitar al Honorable Sr. Secretario y Subsecretario de Instrucción Pública, al cuerpo de Inspectores de la Provincia, al Sr. Superintendente General de Escuelas de la República, a los Sres. Inspectores Provinciales, a los Miembros de la Junta de Educación y Jefes del Departamento de Instrucción Pública, a los Maestros Públicos, Academia de Ciencias, Academia de Historia, Asociación Columna de Defensa Nacional, y a cuantas personas simpaticen con los ideales de nacionalización educativa e industrial, para la conferencia que en esta Asociación, Neptuno 174, altos, pronunciará el Dr. Pedro Hernández Massí, Superintendente Provincial, el sábado 8 del actual, a las 4 p. m.

Para este acto se ha combinado el siguiente programa:

1. Apertura (solo de piano), por la Srta. Zoa Yero.
2. "Al caer de la nieve", poesía del Dr. Alfredo Zayas, por el niño Ernesto Padrón, cooperación de la Escuela núm. 21 de esta capital.
3. Pieza al piano por la Srta. M. Matamala.
4. Campaña de nacionalización del Magisterio Público, conferencia por el Dr. Pedro Hernández Massí.
5. Berceuse de Godaud, violín y piano, por la Srta. Pilar Reposo y Zoa Yero.
6. Clausura por el Presidente de la Asociación.
7. Himno Nacional.

Rogamos a todos los invitados asistan a la hora señalada, puntualmente.

Habana mayo 5 de 1926.

Alvaro Alfonso Valdés, Presidente.

Néstor Ramiro Barbarrosa, Secretario.

Hotel "Habana"

Tel. Stamford 119
STAMFORD, N. Y.

Este cómodo y moderno hotel, situado en lo más pintoresco de las montañas de Catskill, reune las mejores condiciones para los veraneantes. Hermosas y ventiladas habitaciones.

HAGA SU RESERVA CON ANTICIPACION
SANCHEZ Y MORANTES,
Props.

M.E.C.D. 2016

Para la Salud de su Bebé

Los Médicos recomiendan la cerveza a las madres que están criando. La buena y pura cerveza aumenta el volumen de la leche materna y la hace más nutritiva. Pregunte a su Doctor y verá como le confirma esto.

Muchas mujeres se abstienen de tomar cerveza porque no les agrada su sabor. Estamos de acuerdo en que algunas cervezas no tengan muy buen gusto, pero la

Cerveza CARTA BLANCA

en botellas transparentes

tiene un sabor tan delicado y delicioso que las damas la toman con gusto, y por eso se sirve en miles de hogares.

La "CARTA BLANCA" debe su fino sabor a la calidad superior de los ingredientes que se emplean para su elaboración. Al fabricarla se usa solamente malta de la clase más fina, tomada en su período máximo de valor nutritivo, y el mejor lúpulo que se cosecha. La malta nutre y el lúpulo hace las veces de tónico. Para su propia salud y la de su bebé, tome diariamente "CARTA BLANCA".

Es absolutamente pura.

Cuauhtemoc MONTERREY

Distribuidores para Cuba

J. Gallarreta y Cía. S. en C.

Habana

¿TOSE USTED ¿SIENTE MUCHA OPRESIÓN? ¿LE DÁ FIEBRE?

El GRIPPOL es una medicación de gran éxito en el tratamiento de la grippe, tos, catarros, bronquitis, tuberculosis pulmonar, laringitis y demás desórdenes del aparato respiratorio.

DE VENTA EN TODAS LAS BOTICAS DE LA ISLA

Hacemos retratos y postales solamente de primera calidad

Precios muy económicos

FOTOGRAFIA DE M. PIÑEIRO

Sucesor de Colominas y Co.

SAN RAFAEL No. 32

4670 1b alt.

DE PRESCINTO EN PRESCINTO

SECCION DE EXPERTOS

Jefe: Teniente M. Calvo.

NO LE SACO EL TITULO

Juan Bettner, natural de Alemania, de 33 años, vecino de Villuendas 3, altos, dió cuenta en esta Sección, que hace como dos meses le entregó a Lina Cujo, vecina de Tejadillo 18, el pasaporte extendido a su nombre con el fin de que le gestionara el título de chauffeur, lo que no ha verificado, por lo que se considera estafado.

LO ANDA BUSCANDO

Denunció Emilio Mariño Rexach. de 26 años, vecino de K número 14. que constantemente es amenazado por Fernando Car, vecino de Agramonte 15, por estimar que una hermana de este nombrada María, se separó de él, por haberlo así decidido el declarante.

Ahora se ha enterado que lo anda buscando para darle muerte, por lo que teme lleve a vías de hechos sus propósitos.

HURTO

Cira Sánchez, vecina que era de Cerro 539, fué acusada por su marido, José María Rodríguez, de haber abandonado el domicilio, llevándose la suma de 35 pesos.

AUTOR DE UN HURTO DETENIDO

El teniente Miguel Angel Rodríguez, auxiliado de los vigilantes números 612, O. Montané y 617, Eugenio Pérez, arrestaron ayer a Manuel Gómez Rodríguez, natural de España, de 22 años de edad, fregador de automóviles y vecino del garage situado en Concha 127, al que le ocuparon un reloj pulsera de oro, un abanico fino, una bolsa de señora y otros objetos más, que había dejado olvidados en el interior de un automóvil que en dicho garage se guarda, la esposa del señor Octavio González Menéndez, vecino de Marqués de la Torre 34. El valor de dichas prendas asciende a 50 pesos.

El acusado ingresó en el vivac.

ESTAFARON A UN COMPAÑERO

El señor Francisco Sales González, compañero nuestro en el DIARIO DE LA MARINA, dió cuenta que su antiguo sastre Arcadio Alfonso, de 35 años, vecino de San Lázaro 328, le ha estafado la suma de 15 pesos, pues le entregó un saco y un chaleco para que se los arreglara, sin que le devolviese las referidas prendas de vestir.

También hace constar el querido camarada, que se ha enterado que el "vivo" de Alfonso se apropió de una pieza de tela que le entregó el señor Horacio Monteagudo, vecino suyo en el repetido hotel.

CHAUFFEURS CIRCULADOS

Por transitar con excesiva velocidad por distintas calles de la capital, han sido circulados los chauffeurs que conducían los automóviles siguientes: 10732; 11519; 7316; 10499; 6586; 321; 16650; 19283; 12983; 11430; 7240; 19172; 19417; 7106; 12854; 1218; 19277; 13042 y 12858.

PRIMERA ESTACION

LO ARROLLO UN CARRETON

En el primer centro de socorro fué asistido Eduardo López Ríos, de 48 años, vecino de Villegas 86, de contusiones leves por la región lumbar y pierna izquierda, que se causó en Marta Abreu y P. Pérez, al atropellarlo un carretn de cuatro rudas que conducía Manuel Fernández Rubiera, de 57 años, vecino de San Felipe 9.

MORDIDO POR UN PERRO

En el Centro Balear, fué asistido de una herida en la mejilla izquierda y otra en el labio superior, el niño José Veras Díaz, de 17 meses, vecino de Marta Abreu 68, que le causó en su domicilio al morderlo un perro, propiedad de la vecina Elena Cacheiro.

SEGUNDA ESTACION

NO LE ENTREGA LOS DOCUMENTOS

El vigilante 264, presentó en la estación a John Lois, vecino de P. Cerrada 110, y a Manuel Hernández, domiciliado en Cuba y San Isidro. Este acusa al primero de negarse a entregarle unos documentos que lo acreditan como marinero.

UN RECLAMADO

José Suárez Fernández, vecino de Desamparados 80, fué detenido por el vigilante 1393, por estar reclamado por el Juez Correccional de la Segunda, por portación de arma sin licencia.

TERCERA ESTACION

TIPOGRAFO HERIDO

Calixto Baró Silva, de Camagüey, de 22 años, vecino de la imprenta Galiano 115, fué asistido en el segundo centro de socorro de una herida punzante en el dedo índice izquierdo, que se causó al hincarse con una puntilla en los momentos en que levantaba un cajón.

BOXEADOR INSULTADO

Evaristo López Fernández, de España, de 27 años, vecino de Castillo 68, fué detenido por el vigilante 741 en el interior de la Arena Colón, por haber formado un fuerte escándalo al mismo tiempo que le gritaba "verraco" a uno de los boxeadores, debido a que no aprovechó una oportunidad que tuvo con su contrario.

PROMOTOR DE BOXEO ESCANDALOSO

El vigilante 500 arrestó en el interior del Arena Colón a Luis Felipe Gutiérrez, natural de la Habana, de 20 años, promotor de boxeo, vecino de Paseo número 272 y a José Quintero Calceviades, de 23 años, vecino de Calzada número 76, porque trataron de reñir en dicho espectáculo, formando el consiguiente escándalo.

Los acusados negaron el hecho.

CUARTA ESTACION

EN UN INGENIO

Enrique Perra Rubio, de la Habana, de 17 años de edad, vecino de Bélgica 2, fué asistido en la Quinta de Dependientes, de una herida punzante e infectada, situada en la region plantar izquierda, que dijo se produjo trabajando en el ingenio San Antonio, al pisar una tabla que tenía una puntilla.

SE LLEVO EL SERVICIO SANITARIO

A la policía dió cuenta Cristóbal Méndez Quintana, vecino de H número 184, que como apoderado de la casa Misión 59, la que está desocupada, al ir ayer a pasar una inspeccin, notó que se habían llevado el servicio sanitario, estimándose perjudicado en 6 pesos.

QUINTA ESTACION

HALLAZGO

Antonio Valencia Menéndez y Orlando Cachor Mogores, de 17 y 18 años de edad, estudiantes y vecinos respectivamente de Serrano y Encarnación, se personaron en la quinta estación de policía, haciendo entrega de una cartera conteniendo 25 pesos, un anillo de oro y una llave, las que dicen haber encontrado en el café Manhattan, ignorando quien sea su dueño.

DOS RECLAMADOS

El vigilante 1498, detuvo ayer a José Lao, vecino de Rayo 26 y a Fernando Pérez Muñoz, vecino de San Nicolás 63, por estar reclamados por el Juez Correccional de la Segunda. Ambos prestaron fianza.

SEXTA ESTACION

UN LESIONADO

Antonio Díaz Pérez, de 12 años, vecino de Escobar 185, fué asistido en el Hospital Municipal, de una contusion en la region glútea derecha, que se produjo en su domicilio, al resbalar y caer al pavimento.

SEPTIMA ESTACION

TRATO DE HURTARLE

Aurelio Alonso Reyes, de 21 años, vecino de San José y Lealtad, dió cuenta que encontrándose con la carretilla de helados en San José y Lucena, un individuo de raza mestiza, trató de sustraerle del bolsillo, el dinero que llevaba, cosa que no logró porque le dió un campanillazo en la cabeza, lesionando al desconocido, quien se dió a la fuga.

CON UNA NAVAJA

En el Hospital Municipal fué asistido Pedro Ruiz Pérez, de diez y ocho años, vecino de Washington 36, de una herida incisa en la palma de la mano izquierda, que se produjo al estar asentando una navaja barber, con la cual se afeitaba.

OCTAVA ESTACION

ESPOSA MALTRATADA

Dió cuenta a la policía Felicia de Cárdenas, de 21 años, vecina de Espada 37, que su esposo constantemente la maltrata y amenaza, por lo que decidió abandonarlo, yendo para casa de su madrina Antolina Díaz, vecina de Arbol Seco letra H.

UN CAIDO

En Emergencias fué asistido Jesús Suárez Torres, de 33 años, vecino de Infanta 38, de contusiones por el cuerpo, que sufrió al resbalar y caer en su domicilio.

NOVENA ESTACION

TENTATIVA DE HURTO

El experto Sobrado, arrestó a Antonio García, de la Habana, de 38 años, vecino de G número 27, porque lo sorprendió en los mmoentos en que trataba de sustraer unas gallinas del patio de la casa 2 y Wilson. El detenido al verse sorprendido emprendió la fuga, siendo detenido poco después. Ingresó en el vivac.

DECIMA ESTACION

CON MANTECA

Inés Martín Barahona, natural de España, de 27 años, vecina de 17 número 545, fué asistida en el quinto centro de socorro de quemaduras por la mano derecha, que sufrió en su domicilio, al vertérsele una sartén que contenía manteca caliente.

POR COGER FRUTAS AJENAS

Los vigilantes 1108 y 1889, detuvieron en el interior de la quinta de Los Molinos, a José Granda Hernández, de 26 años, vecino de Cruz del Padre 1 y a Eusebio Vázquez López, de 40 años, vecino de Suspiros 20, por haberlos sorprendido cuando sustraían de los árboles sus frutos. Ambos ingresaron en el vivac.

ONCENA ESTACION

MADRE E HIJOS MORDIDOS

En el tercer centro de socorro, fueron asistidos la señora Dolores López Alvarez, de 43 años y su hijo Alejandro Bilbao Alvarez, de 15 años de edad, ambos vecinos de Real 1, en Puentes Grandes, de contusiones y desgarraduras en los muslos y manos, que les causaron al ser mordidos por un perro callejero que entró en su domicilio.

MALTRATO A SU MUJER

El vigilante 1790, detuvo a Martín Disdier Rodríguez, natural de San Antonio de los Baños, de 50 años, vecino de Santa Teresa 22, por acusarlo Rosa Cao Alvarez, de 35 años de edad, del mismo domicilio, de haberla maltratado de obra por un disgusto que con ella tuvo.

La Cao fué asistida en el tercer centro de socorro de contusiones leves por la región escapular derecha.

DOCE ESTACION

CAIDA FATAL

La menor Carmen Mir Rodríguez, de la Habana, de 5 años de edad, vecina de Quiroga 7, fué curada en el cuarto centro de socorro de contusiones por la cabeza, menos grave, que sufrió al caerse en su domicilio.

CUÑADA ACUSADA

Gerardo Bosque Ferrer, de 22 años y vecino de Mangos y Delicias, acusó a su cuñada Margarita Cul Canodas, vecina del reparto Los Pinos, de haberlo insultado porque no le permitió que se llevara una hija suya.

TRECE ESTACION

LE OCUPARON UNA PISTOLA

El vigilante 1588, Francisco Vega, arrestó a Antonio Camaraza y Toledo, de la Habana, de 20 años, vecino de Estrada Palma 75 y a Adalberto Pérez y Díaz, de la Habana, de 23 años, residente en Estrada Palma 63, porque al registrarlos le ocupó una pistola, la cual rastrillaba.

NO LA OBEDECE

Dió cuenta a la policía Leonor Dueñas Centuña, vecina de Delicias 27, que su hija Aida Mataya Dueñas, de 13 años, no le obedece, por lo que desea sea remitida a un reformatorio.

TELEFONOS DE LA POLICIA NACIONAL

Primera	Estación.	M-7801
Segunda	„	M-7802
Tercera	„	M-7803
Cuarta	„	M-7804
Quinta	„	M-7805
Sexta	„	M-7806
Séptima	„	U-3807
Octava	„	M-7808
Novena	„	F-5890
Décima	„	F-2097
Oncena	„	A-7692
Doce	„	I-4589
Trece	„	I-2034
Luyanó	„	I-2236

INFORMACION POLITICA

ORGANIZACION CUESTISTA EN EL BARRIO DE CEIBA

Al objeto de contrarrestar la campaña que para dividir al liberalismo se viene realizando en todo el Municipio, en la noche del jueves 5 del actaul se reunió en la casa Rafael María de Labra número 315 un grupo de antiguos liberales del barrio de Ceiba, al fin de constituir un Comité de Propaganda cuya finalidad no es otra que mantener la cohesión y disciplina entre los que en todos los tiempos se han sacrificado por la unión del liberalismo.

Presididos por el señor Eduardo Agaisse y actuando de Secretario el señor José Sanz, ambos fundadores de uno de los primeros Comités Liberales Históricos de esta ciudad, se efectuó la reunión a que antes nos referimos, la que, a pesar de ser un cambio de impresiones, resultó lucida por la calidad de los asistentes, acordándose nombrar un directorio que se entienda con la organización en todo el Municipio, publicando un manifiesto a los electores del término municipal explicando como los verdaderos miguelistas vemos con profundo dolor y sorpresa que el doctor Gómez Arias pretende nada menos que figurar en la candidatura Popular, precisamente contra el liberalismo que tiene el honor de llevar en su emblema la figura del nunca bien llorado General José Miguel Gómez.

Entre los concurrentes se encontraba el señor Luis Pol, actual Presidente de la Vieja Guardia Miguelista en dicho barrio, y muchos otros amigos del actual Alcalde y candidato del liberalismo, señor José María de la Cuesta, y teniendo en cuenta que tenemos necesidad de sostener la bandera del liberalismo en manos del que en todos ha sabido corresponder a las necesidades de sus correligionarios sin tener en cuenta su modo de pensar dentro de nuestro partido, acuerdan secundar la aspiración reeleccionista del señor Cuesta y condenar toda campaña que tienda a desunir las huestes liberales.

Después de usar de la palabra los señores Sanz, Pol, Arcadio Valdés y Agaisse, se acordó un receso para designar la directiva de la agrupación del barrio de Ceiba, con el siguiente resultado:

Presidente de honor: General Gerardo Machado, José María de la Cuesta y Roberto Asón.

Presidente: Eduardo Agaisse.

Vices: Eduardo García, Arcadio Valdés, Julio Embale, José Castellanos, Juan Vivó, Juan Martínez Pazos, Enrique López, Teodoro Llano, Manuel Vieta, Pedro Alburquerque, Gerardo Alburquerque, Rodolfo Valdés.

Secretario: José Sanz.

Vice: Carlos García.

Tesorero: Luis Pol.

Vice: Ignacio Chanicharo..

Vocales: Carlos Blanco, Antonio Castillo, Andrés Agaisse, Antonio Agaisse, Francisco Cuseal, Ramón Sotolongo, Luis Valdés, Pompilio Fabra, Amado Lovio, Ricardo Fernández, Adolfo López, Manuel Martínez, Claudio Alfonso, Felipe López, Pedro Domínguez, Toribio Zequeira, Roberto García, Enrique García, Porfirio Chanicharo, Felipe Cámara.

Acto seguido se procedió a elegir la Directiva del Directorio Municipal que se entenderá de la organización en todos los barrios en la forma siguiente:

Presidente de honor: General Gerardo Machado, José María de la Cuesta.

Presidente: José Sanz.

Vices: Luis Pol, Juan Vivó, Julio Embale, Pedro Villa y José Castellanos.

Secretario general: Eduardo Agaisse.

Vice primero: Carlos García.

Vice segundo: Pompilio Fabra.

Tesorero: Arcadio Valdés.

Vice primero: Manuel Vieta.

Vice segundo: Luis Sotolongo.

Director Político: Roberto Asón.

Vice: Luis Pol.

Vocales: Los Presidentes de cada Comité que se organicen en los barrios.

TRABAJO INTELECTUAL

La labor intelectual no está confinada a los hombres de pluma. Tanto trabaja intelectualmente un comerciante en el estudio de su mercado y los reclamos de su negocio para sacar de él satisfactorio provecho; tanto trabaja con la inteligencia el agricultor para hacer más fructíferos sus plantíos, el carpintero para producir un mueble fino y elegante, el industrial en cualquier ramo, en fin, como el más laborioso intelectual en la confección del libro o la página en que ha de quedar consagrado su ingenio.

No necesitarán todos, es verdad, la misma dosis de ilustración; pero sí le es preciso por igual el mismo ahinco para lograr el propósito en mientes e idéntica fuerza de espíritu para llegar al fin deseado.

Mas para que ese ahinco y esa fuerza, de tan vital necesidad, subsistan hasta asegurar el triunfo, son imprescindibles la serenidad de ánimo y el impulso que presta el goce de la salud. Esta última es de primordial importancia, y el medio más eficaz para resguardarla es tomar un poco de Salvitae en un vaso de agua al levantarse o al acostarse, lo cual es de beneficos resultados para todo el organismo. El trabajo se hace más fácil, rinde mucho más, si se disfruta de tan precioso bien.

La Comezon de la Piel

desaparece inmediatamente usando LICARBO. Obra milagrosamente.

La comezón se acaba, se acaba, el sufrimiento si usa usted LICARBO. Tan luego como se aplica, la comezón desaparece y se siente un gran alivio.

LICARBO cura le ecsema, las llagas viejas, las úlceras, y todas las infecciones de la piel rápidamente y evita que reaparezcan.

Pida a su farmacéutico hoy mismo que le dé LICARBO.

ES UN REMEDIO DE LEONARDI.

Para el Baño **JABON "AGULLÓ"** de COCO verdad

LA POLICIA JUDICIAL

ANTE LOS DELITOS PUBLICOS

Por el Dr. A. SEGURA CABRERA

Nueva edición notablemente mejorada y aumentada. Esta obra por sus méritos, ha sido declarada de texto para los Miembros de la Policía Nacional. Es de necesidad a todas las fuerzas armadas, especialmente cuerpos de policía y de la Rural y para todo el que tenga que ejercer autoridad.

Esta obra contiene, no tan solo los deberes y derechos de la policía y cuerpos similares, sino modelos muy útiles de documentos de todas clases.

Precio del ejemplar a la rústica.. .. .. $ 2.00

La misma obra, encuadernada en tela.. .. .. $ 2.50

NUEVO MAPA DE CUBA PARA BOLSILLO

Este nuevo mapa, no es uno más, de los que se han lanzado al mercado, sino que se trata del PRIMERO Y UNICO MAPA DE CUBA, hecho de acuerdo con los más modernos procedimientos de la cartografía científica.

EL NUEVO MAPA DE CUBA PARA BOLSILLO, es general y de comunicaciones, marítimas, terrestres, telegráficas e inalámbricas, ferrocarriles, carreteras, cables, etc. y contiene también faros, lugares históricos, términos municipales, partidos judiciales y TODOS LOS CENTRALES AZUCAREROS.

ESTE NUEVO MAPA, está impreso a siete tintas y contiene además, cuatro planos auxiliares, que son: Mapa de orientación y comunicaciones, principales productos de Cuba, Esquema geológico y minas activas y novísimo plano de la Ciudad y Puerto de la Habana, con sus alrededores. El tamaño del mapa es de 50x75 centímetros y está con venientemente plegado, en su correspondiente cartera para ser llevado en el bolsillo.

Precio del ejemplar .. .. .. $ 1.00

FORMULARIO PRACTICO DE INDUSTRIAS LUCRATIVAS AL ALCANCE DE TODOS Y SIN APARATOS

Por MARIANO GOMEZ DILLA

En este libro, escrito especialmente para Cuba y países tropicales, se exponen fórmulas novísimas y originales, todas ellas experimentadas, para la fabricación de un buen número de artículos de consumo diario en toda casa de familia y que actualmente son importados del extranjero.

Por medio de estas fórmulas, toda persona puede fabricar en su propia casa y sin aparatos muchos de los artículos necesarios, a muy poco costo y a la vez puede emprender sin gran capital la explotación de muchos artículos hasta ahora sin explotar en Cuba.

La Fabricación del tasajo, ya sea en pequeña escala para el consumo familiar, ya para comerciar con él, es una de estas pequeñas industrias muy lucrativas. Puede fabricarse con poco costo, toda clase de vinos y licores, jarabes, jabones, perfumes, quesos y mantequilla, cremas para la cara y para afeitarse, grasas para lubricantes o para limpiar zapatos, y cientos de artículos necesarios en todos los hogares.

El mérito de esta obra, estriba en que las materias primas que son necesarias para las recetas que se dan, PUEDEN SER ADQUIRIDAS EN LA FARMACIA O EN LA BOTICA de cualquier punto de Cuba donde se resida.

Precio del ejemplar a la rústica.. .. .. $ 1.50

OTRAS NOVEDADES

REQUEIJO (P).— Tratado Didactico de Derecho Mercantil, seguido de la Legislación mercantil española vigente y su comparación con la extranjera.
1 tomo en 4o. encuadernado en pasta española.. .. $ 6.00

THOMS (H.)—Química Aplicada a la Farmacia(La Escuela de Farmacia).
1 tomo en 4o. encuadernado en tela.. .. .. $ 5.50

GAZA (W.)—Cuidado y Tratamiento de las Heridas y de los Focos de Infección Cerrados. (Bib. Contemporánea de Ciencias Médicas).
1 tomo en 4o. encuadernado en tela.. .. .. 3.50

LIBRERIA "CERVANTES" DE R. VELOSO Y CIA
Avenida de Italia 62. Apartado 1115.
Teléfono A-4958. Habana

En todas las sendas de la vida...

LA SALUD es el secreto de la felicidad.

La vida no vale la pena de vivirse, ni con todo el dinero del mundo, si está una enferma o débil.

El Compuesto Vegetal de Lydia E. Pinkham quita rápidamente la irregularidad de la menstruación y los dolores consiguientes y destierra las jaquecas mensuales. Quedan olvidados los dolores de la parte baja del cuerpo y de la espalda y se logra realmente la alegría de vivir tomando regular y fielmente el Compuesto de Lydia E. Pinkham.

Curó el dolor

Tomé el Compuesto Vegetal para los dolores menstruales que sufría desde que tenía 13 años y mis dolores han desaparecido por completo, después de tomar cinco botellas de la medicina.

Juana Hernández
Comercio No. 32
Esta. Monclova, Coah, México

Compuesto Vegetal De Lydia E. Pinkham

LYDIA E. PINKHAM MEDICINE CO., LYNN, MASS.

G

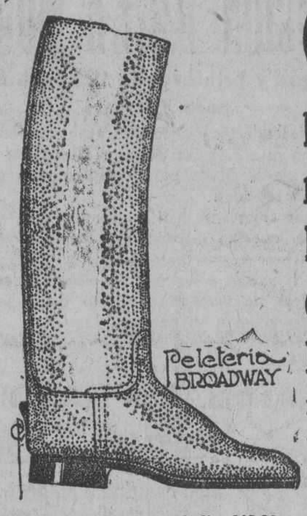

Botas de montar a caballo $18.00 y $20.00

Conoce Usted

Nuestro Departamento de Trajes Hechos y a Medida Para Caballeros y Jóvenes.

Este está contiguo al Departamento de Calzado de Caballeros y Equipajes, y vende a precios nunca vistos en Cuba:

TRAJES, desde $4.50
PANTUFLAS muy finas, $2.00
MUESTRAS DE CALZADO FINO, $4.00
CALZADO DE CABALLEROS, desde $2.00
PANTALONES DE MUCHACHOS, PRINCIPE DE GALES, EN FRANELA.

PELETERIA

BROADWAY

(LA MAYOR DEL MUNDO)

Belascoaín, Zanja y San José. Teléfono M-5874.

NIÑOS LLORAN POR SABROSO PALMACRISTE. (ACEITE RICINO SABROSO)

SARRÁ. BUENAS FARMACIAS

NEVERA GLACIAL

La mejor. Visítenos y se lo demostraremos

FERRETERIA MONSERRATE

PDTE. ZAYAS, (O'Reilly) 120 Teléfonos: A3112, A-4668

M.E.C.D. 2016

La Belleza y la Buena Salud Exigen una Buena Dentadura

El cepillarse y blanquearse los dientes con un dentífrico corriente *no* es bastante para conservarlos. Necesitan una protección positiva contra la caries, resultado de la acidez bucal que según los dentistas existe en casi toda persona.

Entre los dientes y en el punto donde las encías tocan la dentadura, o sea, en La Línea del Peligro, hay ciertas hendiduras que sirven de nido para pequeños trozos de comida los cuales se fermentan produciendo ácidos que atacan el esmalte, irritan las encías y originan la caries.

La Crema Dental de Squibb está elaborada con más de un 50% de Leche de Magnesia Squibb, ingrediente que neutraliza eficazmente los ácidos bucales tan pronto se forman, penetrando las hendiduras entre los dientes y las encías y permaneciendo en ellas por largo tiempo combatiendo los efectos de la acidez que conduce a la caries.

Proteja sus dientes y encías en La Línea del Peligro. Para conseguir una dentadura sana y brillante, empléese la Crema Dental de Squibb dos veces al día.

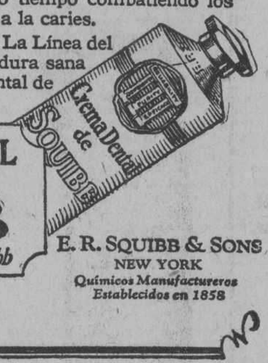

CREMA DENTAL de SQUIBB
Elaborada con Leche de Magnesia Squibb

E. R. SQUIBB & SONS
NEW YORK
Químicos Manufactureros
Establecidos en 1858

LLAMO LA ATENCION EN LA HABANA

Este nuevo y original estilo. Lo más selecto para niños y niñas.

En todos colores.

Venga y compare.

LA GRANADA
PELETERIA DE LUXE
OBISPO Y CUBA MERCADAL Y Cº HABANA

Contrabando descubierto

BAHIA HONDA, mayo 6.—DIARIO DE LA MARINA.—Habana.—

Ayer por la mañana fué capturado por fuerzas del Ejército un contrabando de licores que pretendían embarcarlo en la lancha "Zuzú", propieda dde Pedro González, por el embarcadero "Maní Maní". Dicho contrabando conducíalo, en camiones, Manuel Echevarría. Fueron ocupados trescientos sbultos.—Corresponsal.

¡¡¡NO!!! ABUSE DE PURGANTES
LEGITIMO RUZOLENE 80 CTS.
—EDUCA—
¡¡¡AL CORRIENTE SIN SER LAXANTE!!!
SARRÁ BUENAS FARMACIAS

HABANERAS

(Viene de la página cinco)

BODA ELEGANTE

EN LA PARROQUIA DEL VEDADO

Nena Puyol y Manolo Oliver

En larga sucesión.
Las bodas de mayo.
Tocó su turno en la noche anterior a la Iglesia Parroquial del Vedado.
Radiante de claridad, con un decorado floral magnífico, ofrecían sus amplias naves un aspecto deslumbrador.
El jardín **El Clavel**, colaborador repetido de los grandes acontecimientos nupciales, hizo un nuevo alarde de su proverbial buen gusto en todos los detalles del adorno en general.
Predominaban los lirios.
Como las dalias.
Entre flores, distribuidas por todo el templo, llegaron hasta el altar los novios.
Enamorada parejita que ya una bendición ha dejado unida para siempre.
Sus nombres?
Nena Puyol y Manolo Oliver.
La señorita Puyol, de belleza ideal, inspiradora, era la admiración de todo el numeroso y brillante concurso reunido en la boda.
De su **toilette** no podría hablarse más que los elogios debidos a su elegancia imponderable.
Precioso el vestido.
De gusto supremo.
Un orgullo su confección para el **atelier** de la célebre modista Marie Tentou.
Era de encaje de plata y manto de tisú prendido de los hombros con lirios y azahares en la cintura.
Una tiara de brillantes.
Y el velo de tul ilusión.
Armonizando con la belleza del traje llevaba un ramo primoroso Nena Puyol.
Creación de **El Clavel** con los finos lirios **callas** que son una especialidad del famoso jardín de Marianao.
Ramo de dos cuerpos que una refulgente cinta de tisú de plata recogía en su centro.
Ultimo modelo.
De la más alta novedad.
El padre de la encantadora desposada, el coronel Eduardo Puyol, pundonoroso Jefe del Distrito Militar de Oriente, fué el padrino de la boda.
Y la madrina, la distinguida señora Amalia Roca de Oliver, madre del novio.
Testigos.
Por la señorita Puyol.
El doctor José Manuel Cortina, Senador de la República, los señores Generoso López y Desiderio Parreño y el brigadier Eduardo Lores.
Otro testigo más.
El senador Varona Suárez.
Y como testigos por parte del novio el doctor Aurelio Collazo y los señores Joaquín Díaz, Rodolfo Guzmán Ajuria y Juan Surís.
Entre la comitiva nupcial destacábase la interesante madre de la novia, la señora Leonor Canal de Puyol, **habillé** de Marie Tentou.
Iba con su hija Sarita.
Tan linda!
Después de la boda, reunida una parte de la concurrencia en casa de la familia de la novia, admiraban todos los innumerables regalos llegados a Nena Puyol.
Tanto entre las joyas como entre los objetos de arte sobresalían los de la privilegiada Casa Quintana.
Votos sin cuento hacían los presentes por la felicidad de los novios.
Votos que suscribo.
En toda su expresión.

ELVIRA DE HIDALGO

EN EL RESTAURANT PARIS

Entre halagos.
Llena de congratulaciones.
Pasa así los primeros días de su estancia en nuestra ciudad Elvira de Hidalgo.
Está poco en el hotel.
Muy poco.
Asistió antenoche a la despedida de Ramos en Martí, estuvo de almuerzo ayer en el restaurant **París** y fué por la noche al frontón.
Está invitada a un paseo marítimo hoy en el **yacht** de los Snyder.
Y la veremos el domingo en el **Yacht Club** primero y en el **Country Club** después.
Le llueven invitaciones.
Exactamente.
El almuerzo de ayer era una cortesía para con la célebre cantante por parte del Comendador Andrés de Segurola.
Allí, en el elegante restaurant de la calle de O'Reilly, reuníase un grupo de **invités** alrededor de Elvira de Hidalgo.
El Ministro de España.
El señor Eloy Martínez.
El señor Pedro Varela.
Y también, por cariñosa deferencia del espléndido anfitrión, el cronista que suscribe.
Excusó su ausencia, por sentirse indipuesto, el Ministro de Italia.
La mesa preciosa.
Con una **corbeille** de flores.
Artístico trabajo del jardín **El Clavel** donde se combinaban con los aristocráticos **easters lillies** blancas dalias y menuditos aleliés.
Elvira de Hidalgo, la Marquesa de la Rosa, era en aquella mesa del flamante **París** una nota de belleza, de luz y de alegría.
Encantadora la artista.
De una sencillez deliciosa.
Se advierte en ella, como compañera inseparable, una dulce sonrisa.
De belleza delicada.
Y muy elegante.
Señalaré como un rasgo personal de la artista que no lleva en las manos ni una sola sortija.
En medio de una **causerie** agradabilísima nos anunció el Comendador Segurola el viaje del gran tenor Sigli.
Sale el domingo.
De Nueva York a la Habana.

(Continúa en la página nueve)

FAJAS, CORSES, AJUSTADORES, ETC.

De la acreditada marca "Gossard", acabamos de recibir una nueva colección de fajas, corseletes, etc. que ofrecemos en nuestro moderno departamento de corsés, atendido exclusivamente por señoritas.

Vea algunos de los nuevos estilos recibidos:

Estilo 1369.—Modelo de fajita para el estómago, en todas las tallas, con el frente emballenado y el resto de elástico, a. . . . . $ 1.25

Estilo 155.—Faja de elástico, con el frente de cutí, propio para jovencitas y niñas, a. . . " 2.00

Estilo 309.—Faja de maternidad de batista y de elástico, abrochada en los costados, sin ballenas al frente, muy cómoda y nueva. Este modelo ha tenido una gran aceptación. Vale. . . . . " 4.50

Estilo 6105.—Precioso modelo de batista blanca y flesh, brocada, con elástico en los costados. Modelo propio para jovencitas y novias, a. . . . . " 6.25

Estilo 536.—Nuevo modelo de faja de batista de seda brocada con elástico en la cintura y cordón al frente, a. . . . . " 6.75

Estilo 1001.—Nuevo modelo de faja tubular, enteriza, toda de elástico de seda, en color flesh, a "12.00

Estilo 1037.—Modelo de fantasía, de cutí de seda brocado, con elásticos laterales, de gran originalidad y muy elegante, a. . . . . "12-00

En ajustadores de jersey de seda color flesh y de encaje, ofrecemos un gran surtido, desde $1.50 en adelante. Y en corseletes, de estilos absolutamente nuevos, ofrecemos una gran variedad de modelos, a $2.25, $3.25, $4.25, $5.25, etc.

LA CASA GRANDE
ANGONES Y CA.
CALIANO Y SAN RAFAEL

VIDA OBRERA

LA UNION DE DEPENDIENTES Y TRABAJADORES

Ayer se personó la Directiva en pleno de seta Sociedad, ante el Inspector General del Puerto, señor Jorge Vil aBlanco, quien los recibió atentamente, manifestándoles que en su carácter de Inspector General, haría cumplir la Ley de Inteligencia a los efectos del Trabajo, por lo cual ampararía en sus derechso a los miembros de la Unión de Dependientes y Trabajadores.

Después de escuchar las quejas que le expusieron, ordenó a los inspectores jefes de los espigones, de la Machina y San Francisco, que los acompañarán, para ver con la representación de la Sociedad, si en los referidos muelles se cumplía la Ley de Inteligencia, comprobando que en ninguno de los dos almacenes de la "Habana Port Dock Co." se cumplía con las disposiciones citadas en la Ley para efectuar el cargo de entrega.

En vista de ello, el Presidente de la Sociedad señor Magín Font, el Secretario señor Alfredo Padrón, y los inspectores nombrados por el Presidente del Comité de Inteligencia señores Justo González Ramos y Enrique L. Granados se personaron ante el oficial de Guardia, en la Capitanía del Puerto, teniente Corrales, para denunciar al Administrador de dicho almacén, señor Alvaro Ledón, por infringir las disposiciones dictadas en el Decreto del Honorable señor Presidente de la República, número 1469 de 8 de julio de 1925, pidiendo que se le apliquen las penalidades que consigna el artículo 45 de la Ley de Inteligencia.

"El Plato del Día"

UN ARTICULO CADA DIA
A UN PRECIO MUCHO MAS
BAJO DEL COSTO

EL DE HOY:

GUARNICIONES DE VOILE

BORDADAS, DOBLE ANCHO

Precio usual: 55 centavos.

Hoy: a 42 cts.

PARA MAÑANA: Juegos interiores de Jersey en cinco colores, elegantísimos, todos los tamaños.

A UN PRECIO EXCEPCIONAL

GRAN LIQUIDACION DE CORTES Y RETAZOS HOY

LA ISLA DE CUBA
LA CASA MAS POPULAR. LA QUE MAS BARATO VENDE
MONTE 55

Para los Niños

Todo cuanto pueda desear para un bonito obsequio a sus niños, lo encontrará usted, en incomparable variedad, en el departamento que a ellos tenemos dedicado. Jueguitos para el tocador, lunch, y paladeo, en plata pura y finísimo plateado; sonajeros, placas para cuna, etc. Y en el departamento de joyería un surtido completo de sortijas, aretes, cadenitas, medallas, pulsos, pasadores...

La Casa Quintana
LA CASA DE LOS REGALOS

La Asamblea de la Lonja

Bajo la Presidencia del señor José María Coto, acompañado en la mesa por los señores Acevedo, Llamas, Ortega, J. A. Palacio y actuando de Secretario el Dr. Antonio M. de Ayala, se reanudó la sesión de los Socios de la Lonja del Comercio de la Habana con una concurrencia tan numerosa y entusiasta como en los días anteriores.

LA LETRA DE CAMBIO

El señor Hevia propone se incluya nuevamente en la Orden del Día la Letra de Cambio.

El señor Rafael Palacios le apoya pero agrega que se deje para el final para seguir el orden de los asuntos a tratar. Se aprueba por unanimidad.

LAS TARIFAS DE MUEBLES

El señor Francisco Gutiérrez informa ampliamente de la entrevista celebrada por la Comisión de la Lonja con la de la Asociación de Bahía explicando las distintas peticiones que hicieron de rebaja de tarifas, así como los alegatos que hicieron los señores Navieros referentes a las dificultades que se le presentaron a ellos en la práctica y que les obligaron a aumentar las tarifas, expresándose en estos términos con respecto a la ley de inteligencia.

"Con esta Ley en vigor, por virtud de la cual no solamente se aumentan los jornales enormemente a los obreros, sino que se reglamentan las condiciones del trabajo, era absolutamente imposible poder mantener las tarifas de cobro implantadas por esta Asociación en julio de 1922. Hubo necesidad imperiosa de modificarlas poniéndolas casi al nivel de las que regían como resultado del Decreto Presidencial No. 665. Estas son las tarifas actualmente en vigor, implantadas el 1o. de noviembre de 1925. Esta Asociación está muy dispuesta a modificarlas, llegando hasta las cifras de las que rigieron hasta noviembre 1o., siempre y cuando se encuentre alguna forma de anulación de la llamada Ley de Inteligencia. Si esto se consigue —y estamos dispuestos a cooperar con la Lonja del Comercio a este fin—nadie habrá más dispuesto que los Navieros a reducir los actuales tipos de manipulación y entrega que actualmente se cobran como resultado inmediato de la implantación de dicha Ley".

Por su parte, la Comisión de la Lonja expuso que si esperábamos a que pase un año o más para ser complacidas, ya entonces no serían necesarias las rebajas interesadas, puesto que ya habiendo perecido la mayoría del comercio importador para ellos estarían de más hasta los muelles; y que necesitaban contar con un ofrecimiento de llegar cuanto antes a un arreglo satisfactorio que imperiosamente dadas las circunstancias, reclama la Asamblea de Socios con toda razón, si bien se reconocen las dificultades apuntadas por los Navieros; y una vez que se mostró el deseo de ambas partes de llegar al fin perseguido, la Comisión de la Lonja quedó en concretar por escrito las aspiraciones inmediatas del comercio que la Lonja representa, lo cual fué hecho en seguida en el siguiente escrito:

Mayo 4.

Sr. Presidente de la Asociación del Comercio e Industria de la Bahía de la Habana.

Ciudad.

Muy señor nuestro:

Informado de la mejor disposición de ánimo existente entre todos los Miembros de esa prestigiosa Asociación ,exteriorizados en el cambio de impresiones celebrado hoy por la Comisión de Uds. integrada por los señores Ledón, Cárdenas y Crespo con la Comisión de la Lonja, compuesta por los señores Gutiérrez, Collette, Romagosa y Astorqui, en la que se trató de las tarifas de muelles y en legítima defensa de los intereses de nuestros asociados Importadores y Comerciantes, así como en intereses también del país en general cuya situación de crisis económica es de todos conocida, la Lonja del Comercio de la Habana concreta por este medio sus peticiones referentes a la necesidad imperiosa de aminorar gastos a todos, en la siguiente forma:

1o. Que se deje sin efecto el aumento de 35.1|3 por ciento, puesto en vigor en noviembre 1o. de 1925, sobre las tarifas de recepción y entrega y almacenaje que vinieron rigiendo hasta dicha fecha.

2o. Que se conceda un período libre de almacenaje en todos los muelles de treinta días hábiles para los embarques de harina de trigo y para todas las demás mercancías que se importen por este puerto de la Habana, y la supresión del recargo sobre almacenaje y seguro que hoy se cobran.

Como práctica de las dos medidas interesadas habrá de aliviar grandemente la situación crítica que atraviesa la República no dudamos por un momento de que las poderosas Compañías que ustedes tan dignamente representan habrán de contribuir en esa forma a su mejor resolución.

Anticipándole nuestro más profundo agradecimiento por la pronta atención al asunto, cuya solución espera la Asamblea de Socios que está reunida en sesión permanente nos es grato reiterarnos a sus órdenes muy atentamente.

Lonja del Comecio de la Habana.
(f.) José María Coto,
Presidente p. s.

EL SISTEMA DE COMPRAS

El señor Rafael Palacios con verdadero lujo de detalles y con su competencia por todos reconocida expone la situación actual del comerciante en Cuba, comparándolo con los de los países más adelantados, abogando por la disciplina mercantil como único medio de trabajar con provecho y ofrecer un frente que permita defenderse contra las dificultades corrientes. Que en síntesis sería el ideal organizarse por renglones o gremios de manera que en vez de trabajar todos los Comerciantes todos los artículos, se especialice cada casa en determinados productos, que así cada cual manipularía con lo que conozca en materia de mercancía, así como en cuanto a la clientela de determinados géneros y podrían los gremios conseguir de los mercados de orígen los mejores precios y las mejores condiciones en bien de los propios comerciantes y en definitiva del pueblo consumidor de la Nación Grandes aplausos coronaron el discurso del señor Rafael Palacios por la sinceridad de sus manifestaciones y la bondad de sus conceptos que unánimemente se reconoce.

El señor José Antonio Palacio apoya en un todo la proposición del señor Rafael Palacios, explicando con claros argumentos la conveniencia del proyecto apuntado y propone que una Comisión estudie el asunto e informe a la Asamblea General.

El señor Francisco Gutiérrez aboga por la implantacion de las ideas del señor Rafael Palacios, a quien califica de benefactor dado que por sus condiciones y situación económica no neecsita ni de trabajar para vivir y que en cambio, por su amor al Comercio y a esta Lonja ha dedicado siempre todas sus energías y su talento en bien de la clase. Que es indispensable estudiar bien a fondo el problema, puesto que se trata de preparación comercial toda vez que es corriente que se venda al por mayor y de contado a un precio y a los cinco minutos ese mismo artículo se entrega a un precio más bajo para el interior, en un pequeño número de bultos y hasta a un comprador desconocido, y a pagar cuando aquél quiera.

Que por ello es preciso la adopción de ese sistema convenientemente estudiado como medida de disciplina mercantil.

Se aprueba por unanimidad y a propuesta del señor Llamas se designa la misma Comisión que trató de los diferenciales, y agregando algunos señores más.

El señor Maciá se excusa por sus muchas atenciones. Le sustituirá el señor Ramón Suero.

Dicha Comisión de Diferenciales se completa con los señores Francisco Gutiérrez, Juan Basterrechea, Juan B. Santerio, Armando Marcé, Abelardo Fernández, Eusebio Ortiz, Luis Ramírez, Manuel Areces y Antonio Costales.

Y siendo una hora avanzada la presidencia suspende la sesión para reanudarla mañana siete, a las 9 a. m.

EL CAMBIO DE IMPUESTO

Según ofrecimos seguimos dando a conocer las adhesiones que constantemente se reciben en la Lonja del Comercio de la Habana procedentes de las Cámaras de Comercio y demás instituciones de carácter económico de todas las ciudades y pueblos de la República, y todas las cuales coinciden en el sentir del Comercio de que sea suprimido el impuesto del 1.1|2 por ciento sobre la venta bruta dado lo engorroso y perjudicial que resulta para el Comercio de Cuba, al que precisamente se le hace la competencia desde el extranjero con armas que son precisamente de este país, y también piden que sea suprimido el impuesto del timbre puesto que ya resulta ilegal su exacción al haber cumplido su misión como impuesto de una guerra que hace tiempo terminó y haberse pagado asimismo los bonos que se emitieron para esos gastos guerreros. En sustitución de ambas recaudaciones y a fin de que el Estado siga cubriendo sus atenciones, se espera establecer un recargo en la cuantía necesaria sobre el valor de las facturas de Aduana, con gran sencillez para los contribuyentes y el Gobierno quien además tendría la ventaja del cobro por adelantado.

He aquí algunas adhesiones:

CENTRO DE DETALLISTAS

Cienfuegos, abril 29 de 1926.

Sr. Presidente de la Lonja de Comercio,
Habana.

Señor:

Por la Prensa Nacional, hemos venido siguiendo, paso a paso, el desarrollo de la amplia campaña iniciada y seguida por esa Lonja, con la cooperación de distintas Colectividades, encaminada a obtener que se cobre por las Aduanas, el impuesto del uno y medio por ciento.

La forma de tributación que ustedes proponen, es de aceptación general, teniendo por nuestra parte, todas nuestras simpatías, y tal es así, que este Centro, ha propuesto como programa a tratar en el Tercer Congreso Nacional de Detallistas que ha de celebrarse en esta ciudad los días 21, 22 y 23 de mayo próximo, al aludido cobro por las Aduanas del uno y medio por ciento.

Si la campaña relacionada, que sostienen ustedes con todo el apoyo de las clases económicas, llegara a coronarse de éxitos, todos nosotros, comerciantes, industriales y detallistas, conseguiremos grandes beneficios, solucionando un problema fuerte y penoso, por las dificultades e inconvenientes, que la actual forma de tributación trae consigo.

Al expresarle nuestra felicitación; queremos brindarle nuestra humilde cooperación.

Aprovechamos la oportunidad, para ofrecernos de ustedes attos. S. S.

(f.) Amador González.
Presidente.

DE INSTRUCCION PUBLICA

FELICITACION

El señor superintendente general de escuelas informó ayer al doctor Fernández Mascaró, de haber enviado al señor superintendente provincial de escuelas de Matanzas, doctor Muñoz, una expresiva comunicación ratificándole la felicitación que verbalmente hubo de expresarle durante sus visitas a las Escuelas Superiores Primarias de Cárdenas y Matanzas, el pasado martes.

El doctor Guerra suplica al doctor Muñoz en dicha comunicación oficial, que haga extensiva su entusiasta felicitación al señor inspector provincial, doctor Juan de Juan, y al inspector del Distrito, doctor Aguirregavíria, sus inmediatos colaboradores en la organización de los nuevos centros docentes.

Al propio tiempo, el doctor Guerra encarga al doctor Muñoz haga llegar a los señores maestros y directores de las Escuelas Primarias Superiores de Matanzas y Cárdenas, su aplauso por el excelente funcionamiento que han sabido imprimir a sus escuelas y la ejemplar conducta profesional que en ello han demostrado.

HOMENAJE AL DR. ECHEMENDIA

El señor presidente de la Junta de Educación de Matanzas, doctor Don Domingo Rusinyol, estuvo ayer tarde a saludar al doctor Fernández Mascaró, para invitarlo, así como al doctor Lamadrid, al banquete homenaje que le será ofrecido mañana, noche, al doctor Arturo Echemendía, nuevo director del Instituto por su nombramiento.

El doctor Fernández Mascaró prometió asistir.

Le acompañarán los doctores Lamadrid y Ramiro Guerra.

COMISIONADOS A PALACIO

El doctor Fernández Mascaró visitó ayer, mañana, al señor Presidente de la República, para informarle del resultado de la reunión celebrada la víspera para intensificar la campaña de divulgación económica.

El general Machado se mostró complacidísimo de la información, y felicitó al doctor Fernández Mascaró por esa labor, conviniendo en que el próximo miércoles los comisionados acudan a Palacio para celebrar un amplio cambio de impresiones.

PERFUME Sauzé MUNDIAL
Paris Paris

ESTOMAGO SANO
MAGNESIA SARRA
En todas las farmacias Precio $0.85

M.E.C.D. 2016

POR LOS CORRECCIONALES

DE LA SECCION PRIMERA

Juez: Dr. Enrique de Almagro.
Secretario: Dr José A. Iribarren.

Rafael García, daño, $2; Rafaela Tul, daño, $1; Armando Query, daño, entregado a sus padres; Domingo Rivero, riña, lesiones y daño, absuelto; María Luisa Sánchez o Díaz, lesiones, escándalo, amenazas y faltas a la Policía, 10 días; Lucrecia Muñoz, ídem, 5 días; Gregorio Martínez, inracción, $30; Julio Machado, desobediencia, $3; Fidel Cibeira o Abeira, daño, $10; Miguel González, daño, absuelto; Arturo Vázquez, coacción, absuelto; Teresa Galindo, escándalo, absuelta; Consuelo Díaz, escándalo, 5 días; Egil Melean, escándalo por embriaguez, $10; Harold Spenelz, íd., $10; Erick Muntaburg, íd., $10; Henry J. Dumesnir, faltas a un Inspector de Aduana, absuelto; Marcelino Barco, daño, $5; Pedro Ramudo, daño, $5; Susana Dufresne, escándalo, absuelta; Saturnina Dufresne, escándalo, absuelta; Elena Cacheiro, infracción, $30; Rafael A. García Brito, estafa, $100 de multa; Carlos Lorenga Rumá, lesiones, absuelto; Marta Facunda Remos Dulzaides, daño, absuelta.

DE LA SECCION SEGUNDA

Juez: Gonzalo del Cristo.
Secretario: Sr. E. Larrondo.

Sentencias dictadas ayer: Luis Rincón, daño, 3 pesos; Sinforiano Barrios, diez pesos; Aurelio Aballí, absuelto; Isabel Ruíz, ofensas a la moral, 5 pesos; José Belor, infracción del artículo 607 del C. P., 5 pesos; Fernando Rubio, daño, absuelto; Jesús Reguero, absuelto; Augusto Fernández, Antonio Fernández, Juan Alvarez, Doroteo Fernández y Pedro Puentes, por infracción del C. P., a 5 pesos cada uno; Juan Herrera, odesto Fernández, Antonio Jordán, Manuel Hernández y Angel Gelpí, por infracción del C. P., a cinco pesos cada uno; Tomás Syler, Evelio Iglesias, daño, absueltos; Arcadio Cuéllar, maltrato de obra, 25 pesos; Victoriano Castaño, desobediencia y faltas a la policía, 5 pesos; Ramón Cruz, lesiones, 10 pesos; Evelio López, Felipe Yuana, maltrato de palabra, absueltos; José Fernández, daño, 10 pesos; Elvira López, María Domínguez y Carmen Rodríguez, ofensas a la moral, 5 pesos; María Luisa Hernández, 10 pesos; Francisca Lamelas, Amado Herrera, lesiones en riña, absueltos; Joaquín García, 5 pesos.—Otros delitos: Alberto Alsina, amenazas, absuelto; Jack Yellin, resistencia y desorden público, cinco pesos y 31 días.

DE LA SECCION TERCERA

Juez: Dr. Leopoldo Sánchez.
Secretario: Sr. Soler.

Manuel María Martínez Pernas, 5 pesos, desobediencia y faltas a la policía; Guillermo de la Morena, 3 pesos, exceso de velocidad; Antonio Pallares Pallares, 2 pesos, desobediencia y faltas a la policía; Manuel Ramis, 20 pesos, vejaciEn, ecándalo y embriaguez; Juan Hernández Jiménez, absuelto; Pascual Peñalver, 2 pesos y Rogelio García, 2 pesos, todos por riña y lesiones; Camilo Ramírez, 3 pesos, exceso de velocidad; José Zequeira, 5 pesos, maltratos de obra; José Pena, 3 pesos, desobediencia; Benito Gómez, 2 pesos, exceso de velocidad; Antonio Banasilla, 10 pesos, amenazas; Jesús Luis García, 3 pesos, exceso de velocidad; José Alonso, 3 pesos, mercancía falta de peso; Francisco Navarro López, absuelto, desobediencia y faltas a la policía; Arturo Fernández García, 3 pesos, exceso de velocidad; Severino Puga, 3 pesos, exceso de velocidad; Miguel García Pérez y Manuel Soto, 3 pesos cada uno, por exceso de velocidad; José Angel Estevez, 3 pesos, coacción; José Ortíz, 3 pesos, exceso de velocidad; Benito Palacios, 3 pesos, amenazas; Salvador M. Xecaer, 2 pesos, desobediencia; Santiago Díaz Esquivel, 3 pesos, maltrato de palabras de obra, desobediencia y escándalo; Jesús Hernández, absuelto, imprudencia y lesiones; Anselmo Sánchez, absuelto, por estafa; Antonio López Rodríguez, 180 días y Juan González Montalvo, 180 días, por hurto; Guadalupe Chaple, absuelta, por lesiones; Antonio Alvarez o Ricardo Pérez Rodríguez, 60 días, por estafa; Celeste Rodríguez, absuelta, por estafa y maltrato de palabras y Maximiliano Estrada y Jerez, 180 días, por hurto.

CASOS Y COSAS

EL NACIMIENTO DE COLON

Que Cristóbal Colón nació en Italia
los italos dijeron;
después los portugueses, envidiosos
presentaron vetustos documentos
queriendo demostrar a toda costa
que el gran descubridor del mundo nuevo
naciera en Portugal; pero saltaron
más tarde los gallegos
y dijeron altivos: "¡Pontevedra
fué su tierra natal, **léveme o Demo!**"
Y es muy raro que en estas discusiones,
entre tantos sapientes que tenemos,
no salga quien sostenga y asegure
que a través de los tiempos
se ha logrado saber que el Almirante
nació por Ceiba Mocha o por Ranchuelo
y que en un aeroplano fuese a España
en busca de dinero,
para luego, al venir a descubrirnos,
venir con rumbo fijo, a tiro hecho.

Sergio ACEBAL.

AL VERSE tan gentil, ¡con qué embeleso
se da a si misma en el espejo un beso!...

Y es porque acaba de lavarse con la espuma detergente del supremo

Jabón Flores del Campo

Floralia **Madrid**

MOVIMIENTO DE ENFERMOS

HOSPITAL GENERAL "CALIXTO GARCIA"

INGRESADOS EN MAYO 6 DE 1926
Director: Dr. López Silvero.

Dr. Juan José Mestre, Médico de guardia. — **Sr. Hidalberto Hidalgo,** Alumno de guardia.

Juana Ramos, de 22 años, natural de la Habana; Fortuna Barrotas, 20 años, de Turquía; Somnia Chener, de 26 años, de Polonia; Juana M. Sánchez, 31 años, de Güines; Sara Hernández, 23 años, de la Habana; Cecilio Pérez, 83 años, de Jaruco; Lázaro Valdés, 22 años, Pinar del Río; Antonio Blanco, 19 años, Habana; Carmen Guevara, 17 años, Habana; Eugenia Cardeira, 45 años, Palma la M.; Felicia Auroedo, 65 años, Cienfuegos; Dolores Pedroso, 80 años, se ignora; José E. Pérez, 47 años, Habana; Teresa Dupesne, 36 años, Francia; Manuel Azcoitia, 47 años, Camagüey; Luis Díaz, 25 años, Matanzas; María Moro, 35 años Habana; Juan Plasencia, 65 ños, España; Juan Jo, 30 años China; Enriqueta Morejón, 30 años, Bolondrón; Felipe Cachestin, 35 años, Austria; Victoria Parela, 35 años, Candelaria; Eduardo Martínez, 28 años, Cuba; Ana Guerra, 8 años, Tampa; María Cuervide, 10 años, Colón; María D. Bolor, 1 día, Habana; Antonia Baldonedo, 1 día, Habana; Aurora González, 1 día, Habana; Expósito Migares, 20 años, Habana; Federico Morales, 41 años, Martí; Miguel Josege, 34 años, Alquízar; Secundino Guara, 32 años, Colón.

Enfermos comunes.	723
Idem tuberculosos.	143
Idem veteranos	59
Total.	925

Médico de Imaginaria: **Dr. Barrientos.**

LISTA DE SALIDAS

Belén González, 20 años, Los Palacios; Julia Betancourt, 36 años, Matanzas; Trinidad Sardiñas, 50 años, Manguito; José Valdés Gaspar, 32 años, Guanabacoa; José de la R. Blanco, 40 años; Dimitrio Dimitrof, 28 años, Bulgaria; Sara Franco, 29 años, Turquía; Silia Shulkloter, 30 años, Rusia; Emilio Cales, 2 años, Habana; Leonor Fortón, 55 años, Guamuta; Carlos García Caballero, 37 años, Camarioca; Pedro Rodríguez, 55 años, Cienfuegos; Confosto Pasgual, 26 años Italia; María Moro, 36 años, Habana; Gertrudis Somosa, 25 años, España; Jaime Martín, 38 años, Jamaica.

FALLECIDOS

Alfredo Toledo, 65 años, San Felipe; y Carmen León, de 70 años, de Ceiba de Agua.

DEFUNCIONES

MAYO 6

Luz María Fernández, mestiza, 34 años, Florencia 15, fiebre puerperal; Eugenio Albo, blanco, 59 años, J. Delgado 83, eoplastia hígado; Alvaro, B. Pérez, blanco, 6 meses, 25 número 213, atrepsia; Carmen León, negra, de 70 años, Hospital Calixto García, arterio esclerosis; Alfredo Lolido, blanco, de 65 años, Hospital Calixto García, nafritis crónica; Avelino García, mestizo, de 21 años, Hospital Municipal, tuberculosis pulmonar; Rosa Alsola, mestiza, de 9 meses, Salud y San Nicolás, gastro enteritis; Chang Win, amarillo, Salud 17, enteritis; Nemesio Merdrade, negro, 64 años, Castillo 54, arterio esclerosis; Mercedes de Cárdenas, blanca, de 60 años, Calzada 134, anemia; Concepción del Valle, negro, 60 años, Cerro 472, arterio esclorosis; María Mella, mestiza, de 37 años, Suárez 66, insuficiencia mitral; José Cidre, blanco, de 76 años, Virtudes 143, arterio esclerosis; Julián de la Nuez, negro, 38 años, Hospital Mercedes, cáncer de la cara; Nemesia Suto, blanca, de 40 años, Hospital Mercedes, neoplasia vesical; Isabel Montiel, blanca, de 64 años, Jesús María 66, arterio esclerosis; Rafael Mata, blanco, de 72 años, Tenerife 40, rterio esclerosis; Luis Dopico, blanco, de 37 años, 10 de Octubre 82, miocarditis; y Velentín Castañer, negro, de 27 años, Presidio, pericarditis.

DE HACIENDA

El Embajador y los miembros de la Federal Reserve

Para la mañana de hoy a las once y media, se le ha señalado audiencia al Embajador de los Estados Unidos Mr Enoch H. Crowder quien irá acompañado de los miembros de la Federal Reserve Bank.

Por tal motivo el Secretario de Hacienda doctor Enrique Hernández Cartaya, ha suspendido todas las audiencias que tenía señaladas para la mañana de hoy.

Comerciantes de Pinar del Río entrevistan al doctor Cartaya

Una comisión de la Cámara de Comercio de Pinar del Río, presidida por el doctor Pedro Pablo Kohly e integrada por los señores Enrique Gil, Francisco Pereira, Celestino Rodríguez, Jacobo S. Villalba, Francisco Canosa y Manuel Felipe, se entrevistó ayer con el Secretario de Hacienda para exponerle que con motivo de la reinspección girada por inspectores de la Zona Fiscal de Pinar del Río por balances de liquidación del 4 por ciento habían hecho sus pagos de acuerdo con lo dispuesto en el reglamento del impuesto de fecha 30 de septiembre del año 1920. Pero como los inspectores, al hacer esas visitas de reinspección lo venían realizando por el Reglamento de 23 de septiembre de 1923, que reforma el anterior existe diferencia de pago de cantidades, por lo que han sido notificados por vía de apremio, del pago de esas diferencias. Los citados comerciantes, han pedido al doctor Cartaya que suspenda la vía de apremio ordenada y que se estudie la parte legal de este asunto en cuanto al primer pago del impuesto y el posterior, de acuerdo con la modificación del reglamento.

Recaudación de la Zona Fiscal de Occidente

La recaudación total obtenida por el Distrito Fiscal de Occidente durante el mes de abril del presente año, ascendió a la cantidad de pesos 321.180.21, habiendo un aumento en relación con igual mes del año pasado de $94.960.67.

Lo recaudado con destino al Fondo Especial de Obras Públicas importa $55.206.82.

ESTACION TERMINAL

ACCIDENTE A UN TREN DE MERCANCIAS EN EL PATIO DE LA ESTACION DE GUANABACOA

El Secretario Interino de Sanidad, doctor Iturralde, de viaje a Matanzas
EL EX-GOBERNADOR DEL ESTADO DE CAMPECHE

MOVIMIENTO DE VIAJEROS Y OTRAS NOTICIAS

EL GOBERNADOR DE MATANZAS

Ayer regresó a Matanzas el Gobernador de aquella provincia, doctor Juan Gronlier.

ACCIDENTE EN EL PATIO DE GUANABANA

Ayer poco después de las ocho y veinte de la mañana, al tren 612 de mercancías, en el kilómetro 104, tablilla del patio de la Estación de Ganábana, banda Limonar, se le volcaron dos carros y se le descarriló uno cargados los tres de azúcar, dejando la vía principal interrumpida.

El activo auxiliar del Superintendente de tráfico del Distrito Habana, Sr. Constantino Cano, dispuso luego de consultar con sus jefes, que el tren siguiera con el resto no descarrilado; pidió el auxilio de Jovellanos con el que a las 6 y 30 de la tarde quedó expedita la vía.

Por esta causa el tren 9 que va a Cárdenas, el tren 3 que va a Caibarién, el tren 15 que va a Jovellanos y el tren 10, que viene de Cárdenas, tuvieron que variar su ruta, circulando de Guanábana, por el Ramal Sabanilla y línea Sur, tomándola nuevamente en Navajas; y el 10, en Guanabana.

El tren 6, que procede de Santa Clara, circuló por toda la línea sur desde Jovellanos, llegando a la Estación Central a las 6 y 46 de la tarde, o séase con 44 minutos de retraso.

Para el pasaje entre las estaciones de Jovellanos y Guanábana, de y para los trenes que variaron de ruta, dispuso el señor Cano, la formación de un tren especial de viajeros con la locomotora 169, en Jovellanos, el cual prestó dichos servicios.

En tren 10, llegó con más de una hora de retraso.

EL CONDUCTOR DIEGO

El conductor de viajeros de los Ferrocarriles Unidos que presta sus servicios en los trenes a y de Cienfuegos, Sr. Antonio Diego, se encuentra enfermo de algún cuidado en la finca "La Balear".

Hacemos votos por su restablecimiento.

EL GENERAL MEXICANO J. M. VALLEJO

Ayer por el tren de Santa Clara y procedente de Cienfuegos, llegó el Ex-Gobernador del Estado de Campeche, en la República Mexicana y Jefe de las operaciones del Sudeste, Gral. J. M. Vallejo, acompañado de su señora Conchita Ongay y de su primogénito.

TREN DE PINAR DEL RIO

Fueron por este tren a: Puerta de Golpe: Félix Zubizarreta; Consolación del Sur: Angel Cruz, Julia Mañó de Márquez, la señorita Dulce María Márquez y su hermanita Clara Luz; San Cristóbal: José Sarrauz Erbiti; Candelaria: Carlos Tosca: Taco-Taco: Manuel Baz.

POLITICOS QUE VIAJAN

Fué a Matanzas, el Senador Manuel Vera Verdura; a Perico: el Representante a la Cámara: Aquilino Lombard. Llegó de Jovellanos, el Presidente de los liberales de aquella municipalidad Florencio Menéndez, quien venía a tratar asuntos políticos de aquel término con el Jefe de Estado.

De Cienfuegos llegó el doctor Rogelio Díaz Pardo.

TREN DE SANTA CLARA

Por este tren llegaron ayer tarde de Colón: la señorita Lucía Silva, Herminia Capote, Luis García, Domingo J. Silva y señora; Sagua la Grande: José Luis Carballo y señora, Juan A. Morales y familia; Jicotea: la señorita Graciella López Fuentes; Cienfuegos: Florencio Rodríguez; la señora de Alomá y sus hijas Teté y Delia; Remedios: Paulino Olarde; Central Ultcia: Pedro Rodríguez; Jovellanos: Dr. J. D. Peñate, su señora; Santa Clara: Lázaro Hernández; Cienfuegos: Francisco Cabrera.

VIAJEROS QUE LLEGAN

Por distintos trenes vinieron de: Caibarién: Félex Rodríguez, Laureano Junco; Cienfuegos: el doctor Federico Laredo Brú, Registrador de la Propiedad de aquella población; Hilario Sierra, Marcelino Morales; Santa Clara: Valentín Ortíz, Generoso Martínez; Sagua: Ricardo Lage y sus familiares; Cárdenas: Laureano Prats; Yaguajay: Conrado Argüelles; Rodas: Francisco Ordoñez.

TREN A CAIBARIEN

Por este tren fueron a Jovellanos: Pedro Benítez; a Florida (por Caibarién y Chambas) el Juez Municipal de aquel término Pablo Raurel, acompañado de sus familiares; Sagua la Grande: Ramón Castañeda; señora Amalia Valiente, viuda de Castañeda, el Representante a la Cámara, Regelio Alfert; Cienfuegos: el Teniente del Ejército Raúl Borbonet; el Ingeniero Juan Salinas; La Esperanza: Manuel Valle; Caibarién: el capitán del Ejército, Martínez de Villa y familiares; Armando Castellanos, Manuel García González, José Olazaga, Enrique Vallina, Angel Terán; Placetas: la señora de Alzugaray e hija; para seguir viaje a Camagüey y Chambas: Francisco Arango y Mantilla, Arturo Lavín; Macagua: Manuel A. Arana; Cárdenas: el pagador de los Ferrocarriles Unidos, E. Guardado; Matanzas: Víctor de Armas, Manuel Braude, Superintendente de Escuelas Internacionales y Miguel Tosar.

EL SECRETARIO DE SANIDAD A MATANZAS

Fué a Matanzas el señor Secretario de Sanidad doctor Rafael Iturralde. Le acompañaban el doctor Rensoli Machado, Director de Sanidad, el doctor Fernando Pino, Director de Beneficencia, doctor Ruiz Mesa, Jefe del Despacho, Gutiérrez de la solana, secretario de la Comisión de Clausura, Carlos Pernia, Director del Hospital de San Lázaro y el doctor Francisco María Fernández, Representante a la Cámara.

Van el doctor Iturralde y sus acompañantes para asistir a la inauguración de una sala en aquel Hospital.

LOS ULTIMOS TRENES
TREN DE CIENFUEGOS

Anoche salieron por este tren a Alberto Lavín, Antonio Rojas, Francisco Villar, doctor Manuel Altuna, Teresa Díaz, Fermín Alvarez, Ramón Saéz, Adolfo Echavarría; Unión: Manuel Pérez; Central Covadonga: Luis Ferrández y Fermín Alvarez; Quivicán: doctor Llambes Toldrá.

DOCTOR GERARDO GUTIERREZ

El doctor Gerardo Gutiérrez, hermano del Secretario de la Presidencia, salió anoche para Cienfuegos.

EL ADMINISTRADOR DEL CENTRAL OCCIDENTE

Nuestro estimado amigo el señor Oscar Primelles, Administrador del Central Occidente salió anoche para dicha finca azucarera.

TREN A SANTA CLARA

Anoche por este tren salieron a Santa Clara: el oficial José García, del Ejército Nacional, Francisco Mena, Guillermo Martínez, Herminia Ruiz, doctor M. Vals, doctor Ernesto Méndez Peñate, el Representante San Pedro, el Representante R. Pérez, manolo Riego y José Luis.

VARIOS CONGRESISTAS

Salieron anoche para Santa Clara: el Representante doctor José Milanés Tamayo y su hijo Pepe, doctor Gutiérrez y Felipe Valls, el Representante Ricardo Campos y el doctor Juan Espinosa, también congresistas. Todos estos tratan de seguir viaje a sus destinos, unos por la vía de Chambas y otros por la Cuban Company, si es que encuentran trenes.

LA SEÑORITA OTILIA AGUILAR

Esta distinguida y bella señorita acompañada de la señora Pilar Aguilar de Odriozola y de su hermana Helena salió anoche para Caibarién.

OTROS VIAJEROS

Por el tren de las once que va a Santa Clara, salieron también a Caibarién: Mateo Pérez, el señor Alonso Ampudia; Sancti Spíritus: el doctor E. Tero Bon; Camajuaní: el doctor Antonio Millás, su esposa, su cuñada y la señorita Teresa Lena y José Antonio Lena; Jovellanos: doctor Urbano Godoy.

EL GENERAL GARCIA CAÑIZARES

Anoche salió para Santa Clara, para después seguir rumbo a Sancti Spíritus el doctor García Cañizares, General del Ejército Libertador y Representante a la Cámara.

DEMORA DEL TREN DE SANTA CLARA

Por exceso de pasaje, se agregó al tren A 7 que va a Santa Clara, un coche de segunda, razón ésta que hizo demorar la salida del tren 15 minutos.

HAY MUCHOS CHOCOLATES UNO BUENO FERRER EL MEJOR.

SE TRATA DE PLANTEAR EN LA SEXTA CONFERENCIA PANAMERICANA QUE SE CELEBRARA EN LA HABANA LA CREACION DE UNA LIGA AMERICANA DE NACIONES

Separada completamente de la Liga de las Naciones.—Quieren separar las Américas del Viejo Mundo.—Código Internacional privado y público.—Probables puntos a discutir en estas conferencias.—El Código Sanitario Panamericano solo ha sido ratificado por los gobiernos de E. Unidos y Cuba

El señor Néstor Carbonell, Jefe de la Oficina Panamericana, de la Secretaría de Estado, que se halla encargada de la organización de la Sexta Conferencia Pan Americana, que se habrá de celebrar en la Habana, en el próximo año de 1928, está realizando una activa labor en todos los órdenes con el objeto de hacerla superior y transcendental.

Importantes son los problemas que se debatirán en este Congreso Panamericano, y a pesar de no haberse decretado oficialmente por la Unión Panamericana la orden del día, que se discutirá, se sabe son tres los puntos más importantes que habrán de discutirse y de gran significación para las Américas.

Liga Americana de Naciones.

De la próxima Conferencia Panamericana, puede surgir, y ya se está formando la idea en el ambiente de las distintas naciones, una Liga Americana, a la que pertenecerán todos los países de la Américas, separadas completamente de la Liga de las Naciones de Europa, por que se entiende que las indiosincrasias de los dos Continentes son distintas e inadaptables en una misma unión y resulta de más fácil entendimiento la armonía y relaciones entre dos sociedades de los dos continentes, que todos en una misma.

Por algunos internacionalistas de distintos países se acaricia esta idea, y se espera será planteada en el seno de la Sexta Conferencia Panamericana, que habrá de celebrarse en esta ciudad el año 1928.

Código Internacional Público y Privado.

También habrá de discutirse en esta Sexta Conferencia Panamericana el Código Internacional Público y Privado, cuya ponencia ha sido encomendada al doctor Antonio Sánchez de Bustamante, quien ha merecido la aprobación de su ponéncia por parte de la Unión Panamericana, con algunas enmiendas.

Corte Suprema de Justicia.

Otro de los puntos que se discutirán será la creación de una Corte Suprema de Justicia Americana, donde se designarán los miembros por los países de la América del Norte, Central y del Sur, exclusivamente.

Estos puntos a discutir son de mucha importancia, por el cariz que toman los asuntos internacionales, que tratan de analizar y estudiar las cosas desde un punto de vista americano, completamente americano, alejándose del todo del Viejo Mundo.

El Código Sanitario Panamericano.

A la salida de la Secretaría de Estado, fué interrogado el doctor Néstor Carbonell, acerca de la ratificación del Código Sanitario Panamericano aprobado en las Conferencias Sanitarias celebradas en la Habana, hará cuestión de dos años.

El doctor Carbonell respondió que oficialmente, sólo Estados Unidos y Cuba habían impartido su ratificación al citado Código Sanitario Panamericano, y que tenía noticias que el Perú, Chile, Nicaragua y otros habían ratificado el Código pero aun no han enviado la documentación oficial de esta ratificación.

.....MUCHAS CABEZAS, PERO UNA SOLA OPINION:

Pruebe Vd. un TRAJE A MEDIDA de la gran Sastrería habanera

"LA SOCIEDAD"

si quiere vestir a gusto y con elegancia

OBISPO 65

5710 id-7

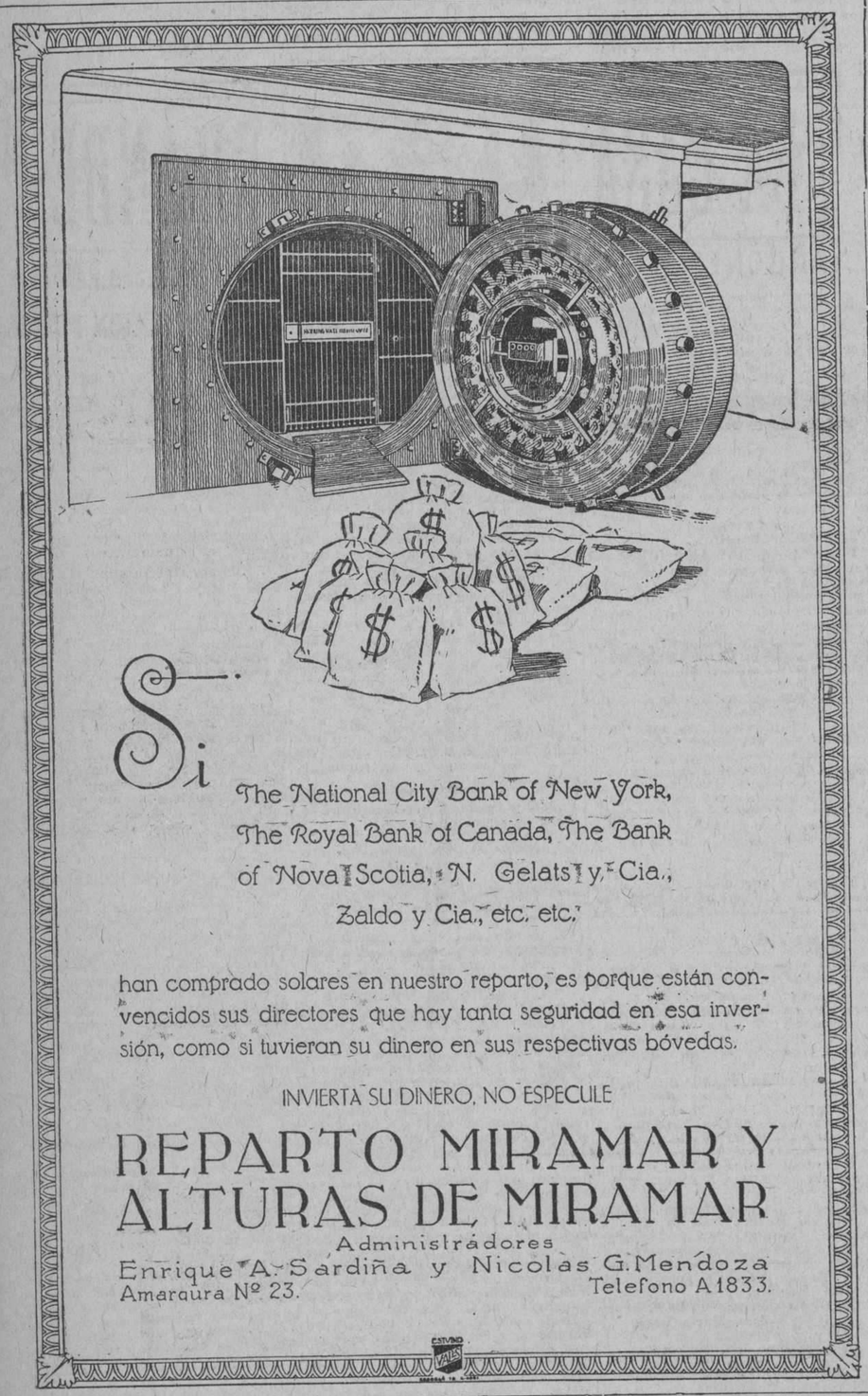

Si

The National City Bank of New York, The Royal Bank of Canada, The Bank of Nova Scotia, N. Gelats y Cia., Zaldo y Cia., etc. etc.

han comprado solares en nuestro reparto, es porque están convencidos sus directores que hay tanta seguridad en esa inversión, como si tuvieran su dinero en sus respectivas bóvedas.

INVIERTA SU DINERO, NO ESPECULE

REPARTO MIRAMAR Y ALTURAS DE MIRAMAR

Administradores
Enrique A. Sardiña y Nicolás G. Mendoza
Amargura Nº 23. Teléfono A 1833.

CONSTRUYA SU HOGAR

Si usted tiene un solar en el REPARTO MIRAMAR, nosotros le fabricamos su casa, y con el alquiler que usted paga actualmente, con la renta que le produzca los altos o los bajos y con una pequeña economía, usted amortiza el costo de la fabricación y el valor del terreno.

FOMENTO Y FABRICACION, S. A.

AGUIAR, 106. EDIFICIO "GELATS" TELEFONO A-7245.

Que....calor.....!

En todas partes se siente un calor insoportable.

Hay que vestirse con ropa bien fresca.

ALBION tiene el mejor surtido de muselinas.

gabardinas y driles que hay en la Habana, a los precios de

$13.00 $15.00 Y $17.00

GALIANO Y DRAGONES — Albion — TELEF. M 4228.

M.E.C.D. 2016

RECUERDE QUE

además del surtido más completo de batistas de hilo tenemos el más experto camisero. Podemos ofrecer, por tanto, las camisas más elegantes.

En nuestro Departamento de Artículos para Caballeros encuentra usted siempre la última novedad. No trabajamos más que las modas selectas. No tenemos artículos vulgares ni standar.

ESTUDIO VALIS — FRANZIA — OBISPO Y AGUACATE

EL PROBLEMA DE LA INSCRIPCION DE LOS HIJOS DE EXTRANJEROS EN LAS JUNTAS MUNICIPALES

Escrito elevado a la Junta Electoral por Miembros Políticos ante la Municipal de la Habana

Ayer fué presentado ante la Junta Central Electoral de la Habana, el siguiente escrito, en que se plantea el problema de la inscripción ante las Juntas Municipales de los hijos de extranjeros, al cumplir aquellos la mayoría de edad:

"A la Junta Central Electoral:

Los que suscriben, electores del término municipal de la Habana, como lo acreditan con la certificación correspondiente que se adjunta, ocurren al más alto organismo electoral de la República, de acuerdo con las disposiciones legales, a fin de que con acopio de antecedentes e interpretación clara y justa de la Ley de 15 de diciembre de 1925, instruya a las Juntas Municipales Electorales y al Cuerpo Electoral sobre la exacta aplicación que debe dársele a la referida ley ya que discuten la Provincia de la Habana y algunas municipales en cuanto al alcance que tienen "las certificaciones de nacimiento, es decir, si solo justifican la edad o si también hay que suponer la ciudadanía por la naturalidad de los padres".

Definido esto, en un solo aspecto o en los dos, no ofrecería dudas la aplicación de la ley, pues mientras ahora una Junta cree debe admitir las peticiones, otras rechazan por uno u otro motivo las solicitudes de los que han arribado a la mayoría de edad electoral después del último censo decenal todo lo cual establece una grave confusión y perjuicio irreparable a los ciudadanos que se consideran con derecho al voto, ya que no hay una verdadera pauta a seguir en esta materia.

OTRAS CONSIDERACIONES

Los ciudadanos para inscribirse como electores en las Juntas Municipales, no tienen más que llenar el modelo 19, en el que, de conformidad con lo dispuesto en el párrafo tercero del artículo 81 del Código expresa si son o no cubanos por nacimiento, estando obligados los cubanos por naturalización a presentar la certificación del Registro Civil.

Esa petición de acuerdo con el párrafo segundo del artículo 106, del propio Código, deberá suscribirse bajo juramento o promesa de decir verdad.

Por consiguiente, no estando obligados los cubanos por nacimiento, a presentar el documento justificativo, basta que lo consigne en su petición bajo juramento si la condición de cubano por nacimiento se le prueba a la Junta con el juramento, ésta de acuerdo con el artículo 81 mencionado anteriormente, no puede exigirle que presenten el documento que como tal lo acredite.

Luego viene una ley posterior. La de 15 de diciembre de 1925. Por esa ley, todos los cubanos que hayan cumplido la mayoría de edad después del último censo decenal de población, no serán tachados si justifican ese extremo con su certificación de nacimiento.

El elector ya, o el que pretenda inscribirse, presenta con ese objeto su certificado para probar que cumplió 21 años después del último censo decenal, y porque de ella aparezca que su padre es natural de un país extranjero, quiere la Junta Provincial de la Habana que se le niegue la inscripción al elector, porque por ese hecho debe de estimarse que el solicitante es extranjero.

Esa opinión de la Junta Provincial pugna con el precepto claro del artículo 81 que no le exige al cubano por nacimiento que lo justifique.

Se olvida la Junta Provincial que ya ese elector o el que pretenda inscribirse, con el juramento que presta que es cubano por nacimiento, y que por esa circunstancia le exime de presentar otro documento que lo justifique debe de quedar probado el hecho de la ciudadanía del solicitante, y que la certificación de nacimiento que presenta es solo para probar a la Junta que cumplió la mayoría de edad después del último Censo Decenal de población.

¿Si el artículo 81 del Código no le exige a los cubanos por nacimiento que presenten documento alguno para justificar que son cubanos, cómo va una resolución de la Junta Provincial a disponer que se le exija?

Si la ciudadanía del cubano por nacimiento queda aprobada con el juramento que presta el ciudadano, y el documento del Registro Civil que presenta para acogerse a los beneficios del artículo segundo de la Ley de 15 de diciembre último, solo prueba que cumplió la mayoría de edad después del último censo.

Esto sentado, no es posible admitir otras teorías.

La Junta Municipal de la Habana no ha dicho nunca que el hijo de extranjero de acuerdo con la Constitución, no tenga que renunciar la ciudadanía de sus padres, para ser cubano. Lo que dice la Municipal de la Habana, es que el que jura que es cubano por nacimiento, no tiene que probarlo con ningún documento. Que su juramento es la prueba única que tiene que presentar el solicitante de acuerdo con el tan mencionado artículo 81.

Y si alguno que no es cubano por nacimiento, comparece y lo jura, él se hace responsable, y el que le conste esa circunstancia puede promover ante la Junta la exclusión del elector, probárselo, y verificado y excluido por la Junta, responderá ante los Tribunales del perjurio cometido.

Por lo tanto, y de acuerdo con el artículo 52 del Código, se solicita que la Central dicte una instrucción que resuelva la controversia; y diga si los que juran que son cubanos por nacimiento, tienen obligación que presente, para acogerse a los beneficios de la Ley de 15 de diciembre último, aparezca que sus padres son nacidos en país extranjero, teniendo en cuenta a mayor abundamiento, reciente resolución de esa Central, a consulta de la Municipal de Morón, con motivo de la solicitud de exclusión de un elector de conformidad con el artículo 82 del Código Electoral, por no haber presentado la certificación de nacimiento u otro documento fehaciente etc., etc., y en la que se aclara debidamente que la documentación exigida por la Ley de 15 de Diciembre de 1925, tiende solo a evitar en su día la aplicación de la medida a que el artículo 102 del Código Electoral se contrae. Así mismo por sentencia de 18 de marzo de 1926 de la Sala de lo Civil del Tribunal Supremo en la apelación del doctor Emilio Núñez Portuondo, contra la resolución de la Junta Central Electoral de 2 del propio mes, en la reclamación que interpuso contra la sesión del 28 de enero del Comité Liberal de Camajuaní, y en cuyo penúltimo considerando se establece "que las certificaciones del Registro Civil solo prueban el hecho del nacimiento pero no la nacionalidad cubana, constando como consta que es elector del término de Camajuaní, etc., etc."

DOCUMENTOS QUE SE ACOMPAÑAN

Primero: Certificación del acuerdo de la Junta Municipal Electoral, admitiendo la inscripción de Joaquín Michelena Renovales y manifestaciones de los Miembros Políticos en la sesión.

Segundo: Certificación expedida por la Junta Municipal de la Habana en que consta que son electores los firmantes de este escrito.

Tercero: Certificación del acuerdo de la Junta Provincial de la Habana en la apelación establecida por el doctor José Ramón Gutiérrez López contra la resolución de la Municipal Electoral de la Habana, que accedió a la inscripción de Joaquín Michelena Renovales y que plantea diversidad de criterio cuya aclaración se pide.

POR TANTO:

A la Junta Central Electoral Suplicamos: Se sirva tener por presentado este escrito, con los documentos que se acompañan y resolver con su claro juicio lo que estime pertinente en el asunto de que se trata.

Respetuosamente,

RAUL VILLA DEL REY; MANUEL GONZALEZ JIMENEZ; ANTONIO ALAGAZ; LUCIANO TORRE.

Los firmantes son miembros políticos de diversos partidos ante la Junta Municipal Electoral de la Habana.

FUNERARIA DE PRIMERA CLASE

ALFREDO FERNANDEZ

TELEFONO A-4348. SAN MIGUEL 63

E. P. D.

La Señora

MARIA DE LA CRUZ HERRERA

VIUDA DE DIAZ

HA FALLECIDO

Y dispuesto su entierro para hoy viernes 7 a las cuatro y media de la tarde, su hija, nietos, nieta política, hermana y sobrinos en su nombre y en el de los demás familiares, ruegan a las personas de su amistad encomienden su alma a Dios y se sirvan acompañar su cadáver desde la casa mortuoria, Neptuno 342 altos, entre Basarrate y Mazón, hasta el Cementerio de Colón, por cuya atención quedarán agradecidos.

Habana, mayo 7 de 1926.

Felisa Busutil viuda de Requejo; Ricardo, José, Fidel y Elías Requejo y Busutil; Aida Lamar de Requejo; Juana Herrera viuda de Ramírez; Andrés y Francisca Ramírez y Herrera, Rosa Madrid de Ramírez; Aurelio Lecuvet.

(Se suplica no envíen flores ni coronas.)

HABANERAS

(Viene de la página siete)

OPERETA EN PAYRET

MARINA Y ROBERTO UGHETTI

Nueva temporada.
En Payret.
Se inaugura esta noche la de la Compañía de Opereta de Marina Ughetti.
Gentil tiple cuyo retrato, con el del notable barítono Roberto Ughetti, aparece a la cabeza de estas líneas.
Con la espléndida opereta **La Bayadera** se rinde hoy la jornada inicial.
Va **Katinka** mañana.
Obra nueva.

LA BODA DE MAÑANA

Boda de rango.
Selecta y elegante.
Es la que está dispuesta para mañana, a las nueve y media de la noche, en la Iglesia Parroquial del Vedado.
Con la bendición de Monseñor Pedro González Estrada, Arzobispo de Atalia, unirán para siempre los destinos de su existencia la señorita Herminia Vivancos y el joven Miguel Velasco Cacicedo.
Novia ideal.
De aristocrática belleza.
Hija del distinguido doctor Miguel Vivancos García, abogado consultor de la Legación de España, quien será el padrino de la boda.
A cargo del jardín **El Clavel** está el decorado general del templo.
A su vez será de **La América**, gran jardín del Vedado, el ramo de mano.
Un modelo de novedad.
Muy artístico.
De día en día viene recibiendo regalos de boda la lindísima novia.
Los tiene preciosos.
De todas clases.

DULCE MARIA SERRET

Recital de piano.
En la tarde de mañana.
Primero que ofrece en público, desde su vuelta de París, la encantadora concertista Dulce María Serret.
Será en el Nacional.
A las cinco.
Ante un magnífico **Steinway**, su piano favorito, interpretará la señorita Serret a Schumann, Debussy, Falla, Granados, Chopin, Liszt...
Grande, extraordinaria la venta de localidades, en **El Encanto**, para el concierto de mañana.
Será un gran éxito.
En toda la línea.

MUNDO ELEGANTE

Nota breve.
De interés social.
Estará **at home** hoy en su elegante residencia del Vedado la gentil dama Alicia Nadal de Menocal.
Recibo para sus amigas sin carácter alguno de fiesta
Será por la tarde.
De cinco a siete

EL DOCTOR CORO

Cambio de gabinete.
Del doctor Armando J. Coro.
Acaba de instalarlo el joven y meritísimo especialista en la casa de la calle de Concordia número 37.
Sépanlo sus clientes.
Y sus amigos.

AL CONCLUIR. . .

El sombrero de moda.
El último, para la estación.
Todos de paja, ya perla, ya tricofina, como también el crochet tan en boga.
La elegante **Maison Chic**, de O'Reilly 73, altos, abre con la remesa flamante que ha recibido una exposición.
Será hoy.
A las tres de la tarde.

Enrique FONTANILLS.

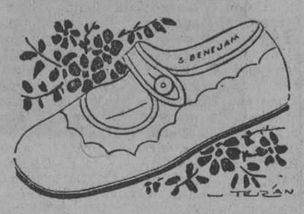

De glacé blanco o champagne. Tamaños: del 1 al 5: $3-75, del 5½ al 8: $4-50; del 8½ al 11: $5-25; y del 11½ al 2, con tacón: $6-50.

PELETERIA BENEJAM SAN RAFAEL E INDUSTRIA

"EL SIGLO"

MUEBLES DE ARTE en todos los ESTILOS

los encontrará usted visitando nuestra Exposición

O'Reilly y Habana.—V. L. DE ARECHAGA, S. en C.—Telf.: A-6135.

El Encanto

SOLIS, ENTRIALGO Y CIA.

Galiano (toda la cuadra). S. Rafael. S. Miguel. Tel. Centro Privado [15 líneas] A-7221-M-9971

EL lunes exhibiremos los modelos de gran vestir que acaban de lanzar las grandes casas de París para la temporada de verano.

Sombreros

Hemos puesto a la venta una nueva y admirable colección de sombreros "de vestir". En pajas de Bengal, Manila, Bangkok... Los hemos marcado tan baratos que únicamente viendo los precios puede creerse en ellos. ¡Sombreros de vestir desde $12.00!

Y modelos de mucho vestir, pamelas de crin lindísimas, ¡desde $15.00!

Sombreros de encargo

Si por casualidad no encontrara usted en nuestra sección el sombrero exactamente como lo desea, podemos hacérselo. Para confeccionar los sombreros de encargo contamos con los elementos necesarios y con un personal competente. De nuestro trabajo quedará usted, con toda seguridad, absolutamente complacida.

Sección Especial

Asimismo hemos puesto a la venta en la Sección Especial una nueva remesa de sombreros en todos los colores y blancos. Los hemos marcado a $2.50, 3.00 y $3.50 en adelante. Seguramente se venderán en seguida....

Venta Especial por 2 días

Medias de señora y Calcetines de niños

En el mismo lugar—Galiano 79—donde hemos hecho la del Guarandol "Encanto", que con tanto éxito terminó ayer, iniciamos hoy otra venta especial, por dos días, que supone para nuestra clientela excepcionales beneficios. Es de medias de señora y calcetines para niños. Medias de muselina de hilo, pie francés, muy durables, tejido muy parejo, en los colores carne, **beige, fr. nude,** gris, **champagne,** perla, carmelita, marrón claro, y blancas y negras, a 50 centavos el par.

Y calcetines para niños en fondo blanco con conchitas en seis colores distintos, de mucha duración (todos los tamaños), a 25 centavos el par.

Estos precios rigen únicamente los dos días de la venta especial: hoy y mañana. El lunes volverán a venderse las medias y los calcetines a los precios de antes.

Una recomendación

Los bajos precios a que hemos remarcado estas medias y estos calcetines forzosamente tienen que provocar una demanda tan grande como la del guarandol "Encanto", por lo que nos permitimos insistir en la recomendación que hicimos ayer: que vengan ustedes lo más temprano posible, bien en las primeras horas de la mañana o en las primeras de la tarde. Así pueden ustedes ver y comprar cómodamente.

Departamento Económico

El Departamento Económico está en el mismo local en donde se hizo la venta especial del guarandol "Encanto" y en donde empieza hoy la de las medias de señora y los calcetines para niños. En él vendemos a precios de liquidación interesantes telas de verano.

Nuevas telas

Hoy, coincidiendo con el inicio de la venta especial de medias y calcetines, ofrece el Departamento Económico el interés de nuevas telas y el de las rebajas que hicimos en las que ya tenía. Las nuevas telas son **voiles** estampados, **voiles** lisos y **voiles** bordados, que hemos marcado a precios increíbles. Sinceramente creemos que es de verdadero interés el visitar hoy nuestro local de Galiano 79.

Una liquidación de carteras

También hacemos en el local de Galiano 79 una interesantísima liquidación de carteras. ¡Un aliciente más para visitarlo hoy!

Venta Extra

Juegos interiores a $3.15

HE aquí una de las ventas extraordinarias más interesantes del presente mes: 300 juegos interiores de dos piezas—camisas de día y pantalón—en cinco diferentes estilos, de opal, al modicísimo precio de $3.15. Los hay en colores con bordados; blancos con bordados en colores; blancos con bordados estilo Richelieu; en colores con bordados blancos; y blancos con bies en colores. Todo lo que se diga en alabanza de los bordados será pálido reflejo de la verdad. Es preciso verlos para apreciar justamente lo que son.

LA venta de estos juegos a $3.15—exhibimos algunos en una de nuestras vidrieras—se hace en el piso de los Corsés y la ropa interior de señora, donde también tenemos la Sección de artículos para los baños de mar.

DE VICTORIA DE LAS TUNAS

HAN SIDO RECIBIDAS LAS OBRAS DE PAVIMENTACION

VICTORIA DE LAS TUNAS, mayo 6.—DIARIO DE LA MARINA.—Habana.—Hoy ha sido recibida oficialmente la obra de la pavimentación del tramo principal de la calle de Francisco Vega, construída por el Municipio con la cooperación de los propietarios y vecinos.

La obra, que es de lo más sólido y perfecto, llena una sentida necesidad pública, y bien merecen una felicitación el Alcalde Municipal, el Ayuntamiento y el concejal doctor Domínguez, presidente de la Cámara de Comercio, a quien se debe la iniciativa.

Hoy se termina la reparación del puente "Wood", obra construída por el Estado, por la que hace largo tiempo clamaba el pueblo de Tunas; dicha obra ha sido construída con solidez y pericia por el sobrestante de Obras Públicas señor Gutiérrez, competente, empleado con veintidós años de servicio en el Departamento, encontrándose completamente satisfechas todas las entidades que han luchado por conseguir del Poder Central esta urgente reparación; se espera que en breve el Estado termine la pavimentación de la calle Vicente García.

Hoy se espera, procedente de Puerto Padre, al señor Barceló, Gobernador de Oriente.

El doctor Nicolás Villoch, pero los trabajos de su profesión en toda la República, trasladó su bufete de la calle Iglesia a Francisco Vega.

Al fin cumplió el Alcalde Municipal al dar órden a la Policía para la recogida de pérros, que es de imprescindible necesidad.— Corresponsal.

M.E.C.D. 2016

ESTA NOCHE DEBUTA EN PAYRET

GRAN COMPAÑIA DE OPERETA

MARINA UGHETTI

A las nueve se presenta esta noche en Payret la gran Compañía de Operetas de la gentil primera tiple Marina Ughetti.

La espléndida opereta de Emmerich Kalman, La Bayadera, es la obra elegida para el debut de la Compañía y la presentación de una tiple y un barítono que gozan de simpatías en el público habanero porque en el inicio de su carrera los vió actuar y que hoy en la plenitud de sus facultades después de una gira triunfal por las repúblicas de Sur América, sin reclamos exagerados con la seguridad de éxito, esperan la sanción del público habanero que ha dado en más de una ocasión los títulos que después sancionaron los públicos de Madrid y Barcelona a los intérpretes favoritos de la opereta.

La Compañía Marina Ughetti tiene un conjunto artístico modelo de cohesión y disciplina cuya homogeneidad ha sido conquistada en seis años de constante actuación en la tournee realizada.

La Bayadera es el mayor acierto en el género vienés a partir de los éxitos decisivos de La Viuda Alegre, La Princesa del Dollar y El Conde de Luxemburgo; es la preferida de nuestro público, la que encanta por su partitura, interesa por su asunto y desarrollo y agrada siempre por la originalidad de su presentación.

La Compañía Ughetti cuenta con decorado y vestuarios italianos de la Scenográfica italiana y la Casa Caramba de Milán. El montaje de todas las operetas hecho de acuerdo con las acotaciones de las casas editoras italianas tiene el valor artístico y la riqueza a que nos han acostumbrado las grandes empresas de Opereta que han actuado en la Habana casi continuamente en los últimos cinco años.

En el reparto de La Bayadera figuran en primer término Marina y Roberto Ughetti, la tiple cómica, en la Marietta; y Francisco Salas el primer actor y director.

Los coros, treinta mujeres jóvenes y guapas, y las segundas tiples de la Compañía fueron objeto de celebraciones en toda la tournee de Sur América.

Todo hace presumir una interpretación irreprochable y una admirable presentación con la fastuosidad digna del libreto de La Bayadera.

Mañana subirá a escena el primero de los estrenos de la temporada la opereta Katinka, del renombrado compositor Leo Adams.

Se trata de una obra encantadora y de sabor romántico que se funde en la frivolidad del ambiente. Pasa en París entre Príncipes y Duquesas rusas arrojadas hasta la ciudad luz por la ola roja del comunismo.

La partitura es pródiga en valses dulces, en traviesos duettinos, en fox y en aturdidas danzas modernas como el Charleston.

Los precios para la función inicial son: Palcos con seis entradas nueve pesos; lunetas peso y medio; tertulia 30 centavos y Paraíso veinte centavos.

4662. 1-d. 7.

GINEBRA AROMATICA DE WOLFE

LA UNICA LEGITIMA

Importadores Exclusivos

en la República

PRASSE & CO.

Teléfono A-1694 - Obrapía, 18 - Habana

Anúnciese en el Diario de la Marina

TEATROS Y ARTISTAS

LOS TRIUNFOS DEL TENOR GIGLI

El comendador Andrés de Segurola, Director General de la próxima temporada de ópera que se inaugurará en el Teatro Nacional la noche del martes 18 del actual, ha recibido una carta del tenor Beniamino Gigli, donde éste le da cuenta de sus último triunfos.

Terminada la brillante actuación del insigne artista en el Metropolitan de Nueva York, salió con la Compañía para Atlanta y Cleveland donde ha cantado "Boheme", "Lucía", Cene delle Beffe" y "Romeo y Julieta" con extraordinario éxito.

Las citadas funciones se celebraron "all sold out" frase que, traducida del inglés al castellano, quiere decir "con la casa llena" o "a teatro colmado".

Mañana, sábado, cantará por última vez Gigli en Cleveland y ha escogido para su despedida "Boheme". Para esta función estaban vendidas todas las localidades.

Por cierto que el secretario del tenor escribió al lado de la frase "all sold out" la palabra "autentici" (auténtico).

El domingo Gigli embarcará para la Habana donde ha de ser objeto de un gran recibimiento por nuestros dilettanti.

Como ya se ha publicado Gigli debutará con "Andrea Chenier".

La ópera del maestro Giordano la cantarán con Gigli, la notable soprano Bianca Saroya, el barítono Mario Baciola, la mezzo soprano rusa Ina Bourckaya, el bajo D'Angelo y los coros del Metropolitan, bajo la dirección ilustre del gran maestro Papi que debe embarcar para la Habana mañana sábado.

Noche de arte inolvidable sin duda.

El divo Baniamino Gigli que debutará en el Nacional el martes 18 con la ópera de Verdi "Rigoletto"

LA COMPAÑIA UGHETTI EN PAYRET

Marina Ughetti, la notable tiple de operetas que se presentará hoy en en el Teatro Payret.

Hoy se presentará, en el Teatro Payret, la Compañía de Marina Ughetti.

Esta notable artista reaparecerá interpretando "La Bayadera", obra que ha gustado mucho en todas partes y donde ella realiza labor excelente.

El conjunto de la nueva Compañía es magnífico; en el repertorio hay atrayentes obras y todos los intérpretes son conocidos y se esforzarán por salir airosos.

LA REAPARICION DE VICENTE BALLESTER

Anoche ofreció su primer concierto en el Teatro Nacional, el célebre barítono valenciano Vicente Ballester, artista que, en Italia, en Méjico y en los Estados Unidos, ha alcanzado grandes triunfos.

Es muy conocido en la Habana para que nosotros tratemos ahora de presentarlo como una novedad.

Pero realmente el Ballester de ahora no es aquel Ballester que cantaba operetas y zarzuelas, contratado por Julián Santacruz primero y compañero de luchas y fatigas de Carmen Alfonso y Lolita Arellano en el Teatro Nacional.

Ballester es hoy el cantante que figura al lado de los "divos", que canta con la Galli Curci, con Gigli, con Martinelli y con Fleta.

En el concierto de anoche pudo comprobarse.

El programa era, indudablemente, interesantísimo.

Desde la iniciación fué muy aplaudido el célebre intérprete en **Come le Rose**, de Gaetano Lama; en **Tristezza**, de Paolo Tosti y en **Eri tu**, de **Un Ballo en Maschera**, de Verdi.

En ¡Ay! ¡Ay! ¡Ay! conquistó un succes brillantísimo.

Mírala bien(sevillana), del maestro Felipe Pedrell, fué para Ballester una ruidosa victoria.

Con El Paño (danza murciana), **J'ai pleure en reve**, las **Granadinas**, de Barrera y Callejas y **El Guitarrico**, probó que es un artista experto y de intensidad emotiva extraordinaria.

Muy bien interpretó **Meus Amores**, de Baldomir, la bellísima composición **The last hour**, el prólogo de **Payasos, The birth of Morn** y **Largo al factotum**, de **El Barbero de Sevilla**.

Lo acompañó al piano con habilidad extraordinaria un notable compositor y director de orquesta, el maestro Gonzalo Roig, Director de la Orquesta Sinfónica.

La actuación de Vicente Ballester y de Roig fué espléndida.

Ballester tiene admirables facultades y una exquisita escuela de canto.

Roig es un músico de brillante talento y de refinada educación artística.

Elogiadísimo fué el famoso barítono español que celebra mañana en el Nacional su segundo y último concierto.

LA TEMPORADA DE JULIAN SANTACRUZ

En Martí se representó anoche, con el más brillante éxito, la interesante obra titulada **Por una mujer.**

Entre las novedades que anuncian los programas figura la función en honor y beneficio del aplaudidísimo barítono español Augusto Ordóñez. cantante de fama universal que ha actuado con María Barrientos, con Amato y con otros cantantes.

Augusto Ordóñez, ha elegido para su serata d'onore, **Tosca**, la trágica obra de Sardou y Puccini.

En el role de **Scarpua** puede hacer el valioso cantante gala de su voz y de su arte.

En la impresionante ópera de Puccini hará Ordóñez una demostración de lo mucho que vale como cantante y como artista.

La Compañía de Santacruz prepara múltiples novedades para el final de temporada.

A fines de mes saldrá de Cuba para hacer una gran tournée.

MARIA DEL CARMEN VINENT

En la Sala Espadero se celebrará el próximo día ocho el gran concierto organizado en honor de una soprano tan notable como María del Carmen Vinent.

Prestan su valioso concurso a la artística fiesta personalidades tan eminentes en el mundo del Arte como la señora Amalia Izquierdo, el gran pianista Ernesto Lecuona, el barítono Alberto Márquez y el inspirado poeta Gustavo Sánchez Galarraga.

El programa es interesante en grado sumo.

Aquí lo reproducimos:

Primera Parte:

I.—a) "Nozze di Figaro", Mozart. (Recit e aria).
b) "L'été", Chaminade.
Sra. María del Carmen Vinent.

II.—"Thais", Massenet.
Sr. Alberto Marques.

III.—a) "Rigaudon", Mac Dowell.
b) "Sous bois", Víctor Staub.
(Solo de piano).
Srta. Virginia Carreño.

IV.—"Romeo e Juliette" (Vals), Gonud.
Sra. María del Carmen Vinent.

V.—Poesías, G. Sánchez Galarraga.
Recitados por su autor.

Segunda Parte:

I.—a) "Lakmé" (Strophes), Leo Delibes.
b) "Tarantela", Rosini.
Sra. María del Carmen Vinent.

II.—a) "Zazá", Leoncavallo.
"Funeral", Lecuona.
Sr. Alberto Marques.

III.—a) "Duerme, sueña", Guillermo Thomas.
b) "Las Hijas de Zebedeo", Chapi.
(Carceleras).
Sra. María del Carmen Vinent.

IV.—"Rondo Caprichoso", Mendelsohn.
(Solo de piano).
Srta. Virginia Carreño.

V.—"Don Pasquale", Donizetti.
(Dúo de Soprano y Barítono).
Sra. María del Carmen Vinent y Sr. Alberto Marques.

Un gran acontecimiento artístico será, sin duda, el concierto de la gentil tiple María del Carmen Vinent.

Nuestra enhorabuena anticipada.

PRADO Y NEPTUNO **RIALTO** TELEFONO: M-1831

HOY !!SUNTUOSO ESTRENO EN CUBA!! HOY

5¼ Tandas Elegantes 9¾

CARRERA Y MEDINA presentan

MUSICA ESPECIAL ADAPTADA

1.30 y 7.00 p. m. "EL AUTO DEL MISTERIO" por Larry Semon

3.00 y 8.30 p. m. "LO AJENO" por Mary Prevost

APROXIMASE EL DIA DEL ESTRENO DE "PICARA Y CA PRICHOSA", UN GRANDIOSO ACONTECIMIENTO ARTISTICO !!

HOY FAUSTO HOY

5¼ 9¾

LA CARIBBEAN FILM Co. presenta a

ALICE TERRY

ORVILLE CALDWELL

y otras estrellas.

ESTRENO EN CUBA

En la colosal y grandiosa producción de la PARAMOUNT titulada:

EGOISMO QUE MATA

(SACKCLOTH AND SCERLET)

La película más lujosa y más intensamente dramática.

Repertorio CARIBBEAN FILM CO. Consulado 112.

ADELANTADA LA FECHA DEL SORTEO

Ultimamente hemos estado recibiendo cartas del interior de la Isla, de personas interesadas en nuestros obsequios de viajes, pidiéndonos que pospusiéramos la fecha de la partida de los que resulten agraciados y que está fijada para el dia 30 de junio, o que se adelantará el dia designando para el sorteo, en vista de corto espacio de tiempo que media entre dichas dos fechas.

El fundamento en que están basadas esas peticiones, es, que los que residen en provincias no podrían dejar arreglados sus negocios y hacer sus preparativos de viajes en diez o doce días que se les dá, habida cuenta que estando anunciado el sorteo para el dia 13, la noticia se conocerá en Camagüey y Santiago de Cuba el 15 o 16, debiendo embarcar para la Habana cuatro o cinco dias antes de la salida del barco.

En vista de ello, y no pudiendo nosotros variar la fecha de la partida por los contratos que tenemos celebrados con la Compañía Trasatlántica Francesa, se ha acordado, en beneficio de todas aquellas personas que obtengan los obsequios que hacemos de 40 pasajes de ida y vuelta a España o Francia con sus dietas por valor de $350 y el Camarote de Lujo para cinco personas con 10.000 pesetas de viático, variar las fechas establecidas en las bases que venimos publicando, en la siguiente forma:

En lugar de terminar la publicación del cupón el dia 31 de Mayo, terminará de publicarse éste el dia 20 de dicho mes, cerrándose la admisión de cupones el dia 28, tanto para la Habana como para el interior.

El sorteo, que estaba anunciado para el dia 13 de Junio, se celebrará el domingo 30 de Mayo, en las mismas condiciones apuntadas en las bases publicadas.

De este modo, las personas agraciadas con los 40 paajes individuales y el familiar para cinco personas, con sus respectivas dietas, que ofrece el DIARIO DE LA MARINA a sus lectores, tendrán un mes justo para hacer sus preparativos de viaje y embarcar en el gran trasatlántico "Lafayette" el dia 30 Junio próximo.

ESTAFETA

L. RIOS PERMUY.—Camagüey.
Han sido arreglados los duplicados de sus vales, en los que aparecía su apellido equivocado. Por correo se le enviaron los vales correspondientes a su remisión de cupones.

ENRIQUE BERROS SANCHEZ. — Melena del Sur.
Hemos tomado nota para subsanar el error sufrido en la equivocación de su apellido. Conviene firmar siempre de la manera mas clara posible a fin de evitar estos contratiempos.

MANUEL DO MUIÑO.—San Manuel.
Los vales que usted reclama se hallaban detenidos en nuestra oficina por la falta del sello para el franqueo.

AMPARO LIZARRALDE.— Camajuaní.
El dia 1o. les fueron enviados los vales que reclama; estos se hallaban demorados por la falta del franqueo.

ALBERTO MENESES.— Camagüey.
La misma contestación que la anterior.

CARTAS DEVUELTAS POR CORREOS POR LLEVAR LA DIRECCION DEFICIENTE

José Neviña, Apartado 1, Encrucijada.
Eulogio Vieites, José Miguel Gómez, Manzanillo.
Alfredo L. Navarro, Apartado 3, Quemados de Güines.
Doroteo Núñez Pérez, Zulueta, Santa Clara.

CARTAS DETENIDAS EN DISTINTAS ADMINISTRACIONES DE CORREOS POR DIRECCION DEFICIENTE

Rosa Corominas, Apartado 96, Colón
Gabriel Poblado, Vigía 4, Habana
José Díaz Sánchez, Real 135, Matanzas.

CARTAS RECIBIDAS CON CUPONES SIN LA DIRECCION DEL REMITENTE

Jesús Cuesta José Maceda; Francisco Atango; José Noriega; Luciano Fernández; Juan V. Meana; Asunción Argudín; Arturo Taquechel

BASILIO RIOLA RODRIGUEZ. — Habana
Los vales expedidos a nombre de una persona no pueden ser traspasados a otra. Si usted obtuviera uno de nuestros viajes, puede entonces hacer la cesión conforme se estipula en las bases que se vienen publicando.

FULGENCIO VARELA.— Párroco San Antonio de los Baños.
Por correo le remitimos los 5 vales de los 50 cupones que usted envió. En cuanto a los que le corresponden como suscriptor, es necesario acompañar el recibo del mes de Abril y los subsiguientes.

JOSE DIEZ CUADRADO.—Coliseo
Usted debe exigirle al Agente el recibo de haber pagado la suscripción, toda vez que estos están en la obligación de entregarlos a los suscriptores. Sin la presentación del recibo no es posible enviarle los 3 vales correspondientes a cada mes por la suspresión de la edición de la tarde.

VICTORIANO MARTINEZ.— Mendoza.
Para obtener los vales ofrecidos a los suscriptores por la supresión de la edición de la tarde, es necesario enviar a nuestra oficina el recibo de haber pagado dicha suscripción.

JOSE RAMON ARTIME.—Matanzas.
Los vales que usted reclama fueron dirijidos al Apartado 20 en vez de 30 que es el suyo. Reclame dicha carta en aquella Administración.

CINE—TEATRO

RIVOLI

CALLE 4, esq. a 5a. Reparto "LA SIERRA"

HOY, VIERNES 7, HOY

5¼ Tandas Elegantes 9¼

La magistral producción por

Mae Murray

LA VIUDA ALEGRE

TANDAS A LAS 8

La comedia

SIN RECURSOS

La hermosa producción

ESPOSA DE NOMBRE

Por LEATRICE JOY

5744

M.E.C.D. 2016

CAMPOAMOR

BAJO LA DIRECCION DE LA METRO-GOLDWYN-MAYER

HOY VIERNES 7 HOY

GRANDIOSO ESTRENO EN CUBA

La Metro Goldwyn Mayer presenta a

CONRAD NAGEL y BLANCHE SWEET

En su magistral interpretación de la grandiosa producción dirigida por

MARSHALL NEILAN

titulada

TERESA DE URBERVILLES

(TESS OF THE D'URBERVILLES)

Ella viene a simbolizar todas las mujeres puras cojidas en la malla de lo inhumano.

La trágica gloria de un gran amor.

TANDAS DE LA 1 Y 3 LUNETAS 40 cts. — MUSICA ESPECIAL ADAPTADA — TANDAS DE 5-7 y 9½ LUNETAS 60 cts.

LUNES 10 ESTRENO LUNES 10

CIRCE LA ENCANTADORA

por MAE MURRAY

5743. 1 d-7.

PRADO Y NEPTUNO — RIALTO — TELEFONO M-1831

SUNTUOSO ESTRENO EN CUBA! MAGNO ACONTECIMIENTO CINEMATOGRAFICO.

5.15 p. m. Jueves 13 de Mayo 9.45 p. m.

CARRERA y MEDINA

Presentan a la encantadora belleza del lienzo

LILIANE DAMITA

Conquistadora del más reñido trofeo en el Concurso de Belleza, en París, entre las más bellas de 16 a 21 años, en el estreno en Cuba, de la lujosa producción en 10 actos:

PICARA Y CAPRICHOSA

Hasta los ancianos sentíanse rejuvenecidos con la sola contemplación de aquel cuerpo perfumado y de carnes cimbreantes, que atraían a todo París... El corazón de los hombres era un guiñapo para ella.

Exclusiva de CARRERA y MEDINA. LABRA, 33, Habana.

PRONTO UNA ESPOSA EN VENTA PRONTO

Por Claire WINDSOR y Eugene O'BRIEN.

5745 2d 7

CAMPOAMOR

HOY: TERESA DE UBERVILLES, EN LOS TURNOS, Y REGALO DE MUÑECAS EN EL DE LAS NUEVE Y MEDIA

Hoy será estrenada la producción Metro Goldwyn Mayer Teresa de Ubervilles, hermosísimo drama que adapttó al lienzo y dirigió Marshall Neilan y que interpretaron con categoría de protagonistas Conrad Nagel, el favorito galán, y Blanche Sweet, la delicada primera actriz.

Teresa de Ubervilles es una cinta que, obediente a los últimos cánones en materia de estética cinematográfica, ofrece limpiamente xpusto su dramático asunto y más dsnudos todavía los caracteres de sus principales personajes... Revela los íntimos dolores de una mujer a quien la maldad de un hombre sedujo y abandonó: triste odisea esmaltada por los más heroicos gestos, en la que Blanche Sweet, actriz concienzuda y gráfica en el gesto, ha obtenido un decisivo éxito.

Teresa de Ubervilles ha de encantar a nuestro público, y muy principalmente al femenino. Argumento, presentación, desempeño... Todo lo reúne. Es, sin duda una ejemplar obra de rate en todo digna del selecto repertorio en que figura: el de la Metro Goldwyn Mayer.

Será proyectada en todos los turnos.

Por lo que al de las 9 y media respecta constará de poderosos alicientes, y ello porque, además de la exhibición de Teresa de Ubervilles, las damas concurrentes al mismo gozarán del sorteo que brinda la Maltina Tívoli en homenaje al más elegante de nuestros teatros y a sus distinguidas asiduas.

A la entrada obtendrá cada una un número que le dará derecho momentos después para optar a los premios; consistentes en bellísimas muñecas parisinas que desde hace días se encuentran expuestas en el vestíbulo de Campoamor.

1073. 1-d. 7.

CINE GRIS

A las 5 y cuarto y 9 y cuarto de hoy, día de moda, se exhibirá nuevamente la colosal película titulada La Enfermera, un nuevo éxito del famoso cómico Syd Chaplin y de la bella actriz Patsy Ruth Miller. Una película que provocará la hilaridad del público desde el principio hasta el fin. El genial creador de La tía de Carlos y El hombre en el pescante realiza una labor estupenda en esta producción.

A las 8 y cuarto, estreno de la producción especial titulada La Esposa Interesada, por Leatrice Joy, Owen Moore y Robert Edeson.

Mañana El Bandolero, por Pedro de Córdoba y Renée Adoree.

Domingo 9, matinee Novedades Internacionales No. 107 Demasiadas Suegras, El Jinete Salvaje, por Buddy Roosevelt, Día de Mudanza, de las Aventuras de Elena y Fidel y Amanecer de Venganza por Yakima Cannutt.

Lunes 10 La Esposa Ganada, por Alice Terry, Conway Tearle, Wallace Beery y Zazu Pitts.

Martes 11 y miércoles 12 Egoísmo que Mata por Alice Terry, Dorothy Sebastián y Orville Caldwell.

1074. 1-d. 7.

¡¡NO!! MOSQUITOS

LEGITIMO "MOSKITO" CAJA DE 12 20 cts.

SARRÁ — BUENAS FARMACIAS

ARTE CINEMATOGRAFICO

PELICULAS Y CINES

MARY PICKFORD Y D. FAIRBANKS AMAN A ESPAÑA

El representante de United Artist Corporation, señor Henry Weiner, nos dirgie una amable carta donde afirma rotundamente que Mary Pickford y Douglas Fairbans, no han tenido jamás la intención de ofender a España y que, por el contrario, son devotos admiradores de los españoles.

Circuló el rumor de que en los artistas mudos Mary Pickford y Douglas Fairbanks habían hecho una película en la cual se ofendía a España después de haber sido recibidos allí con toda clase de consideraciones y pruebas de afecto.

Douglas Fairbanks mismo desmiente el despreciable canard en el cablegrama que dirigió a Mr. Abrams Presidente de la Corporation y que Mr. Abrams envía a Mr. Weiner.

Dice así el cablegrama:

New York, mayo 5 de 1926.—Henry Weiner, Representante de la United Artists Corporation.—Habana.—Recibí de Berlín el siguiente cablegrama que me envía Douglas Fairbanks: "Asombrado de que se hayan hecho comentarios en los periódicos de España y Cuba sobre la noticia falsa de que yo y Mary hicimos una película denigrando a España. Bien conocidos son mi amor hacia España y mi gran afecto al pueblo español. No sería posible que yo hiciera nada contrario a mis convicciones. Profundamente apenado por esta calumnia tengo el mayor interés en que se hagan todos esfuerzos necesarios para desmentir el falso rumor y restablecer la verdad. Douglas Fairbans" (f.) Hiram Abrams, Presidente de la United Artists Corporation.

No hay, pues, nada de lo que la maledicencia expresa.

SOCIOS POR SEGUNDA VEZ

En Rialto se estrenó antier una película titulada "Socios por segunda vez", de los Artistas Unidos, que está admirablemente hecha.

El asunto de la cinta es interesante y muy cómico, y con las peripecias que ocurren el espectador pasa un rato agradabilísimo.

En la nueva obra actúan artistas valiosísimos como George Sidney, Alexander Carr, Betty Jewel, Adán Forest, Robert Chable y Lilian Elliot.

Está basada la película en una obra de Henry King, literato que estrenó recientemente excelentes comedias en los teatros de Broadway.

King ha hecho una producción regocijante, divertida, llena de humorismo.

Frank Marion, el notable director de escena, ha probado sus aptitudes extraordinarias en la interesantísima película que tiene una acción intensa y que está desarrollada con suma habilidad.

Gran éxito han de obtener los empresarios de Rialto señores Carrerá y Medina y los Artistas Unidos en esta cóica obra de que tratamos hoy ráp damente.

Es sin duda una producción que merece elogios por su gracioso argumento y por su magnífica factura.

LA FIRST NATIONAL Y EL CINE NEPTUNO

Todo el mundo sabe lo que significa, en el negocio cinematográfico, "La aristocracia de las, películas".

Durante mucho tiempo, en el Teatro Nacional se estrenaron las producciones pertenecientes al selecto repertorio de la First National Picture y el público, comprendiendo sus méritos, supo corresponder al esfuerzo de la empresa.

Terminado el contrato, todo el mundo preguntó el cinema en que se estrenarían en el futuro, esas películas excelentes.

La empresa del Cinema Neptuno ha firmado un contrato con la First National para estrenar sus mejores cintas, con música adaptada, que interpretará una orquesta de nueve profesores.

Importantes reformas se harán inmediatamente en Neptuno.

Los precios se mantendrán dentro de una norma invariable y no se modificarán.

Las cintas que están en turno son: "Sacrificio recompensado", por la bellísima Norma Talmadge; "Clasificada", por Corinne Griffith, y "Alma ardiente", por Richard Barthelmess.

ESPECTACULOS

TEATROS

NACIONAL. — No hemos recibido programa

PRINCIPAL DE LA COMEDIA.—9 1|2: El Sonámbulo.

PAYRET.—9: La Bayadera.

MARTI.—8 3|4: El sexo débil; La bejarána.

ALHAMBRA.—8: El último crimen.—9 1|4: Los siete colores.—10 1|2: La marimacho.

ACTUALIDADES. — 8: El eterno murmullo; números de variedades.—10: El eterno murmullo; números de variedades.

CINEMATOGRAFOS

CAMPOAMOR.—Tarde y noche: Teresa de Ubervilles.

FAUSTO.—5 1|4 y 9 1|2: Egoismo que mata; Novedades Pathé número 22.—8: oGrdito carnicero.—8 1|2: La horda maldita.

LIRA.—2: una revista; una comedia; La Bestia del Mar; El expreso limitado.—5 1|2: La Bestia del Mar.

IMPERIO.—1 a 6 y 7 1|2 a 11:—Cintas mómicas; uventud en venta; La 4Vrgen Lea; Dispense usted.

VERDUN.—2: una revista; una comedia; El precio del desierto.—5 1|4: La Bestia del Mar.—8 1|2: El mismo programa de la matinée.

RIALTO.—5 1|4 y 9 3|4: El Conde de Luxemburgo; Agárrate que hay curva.—1 1|2 y 7: El auto misterio.—8 y 8 1|2: Lo ajeno.

NEPTUNO.—5 1|4 y 9 1|2: Madre Mártir.—8 1|2: Los tres malditos.

WILSON.—5 14, 8 y 9 1|2: La esposa ganada.

INGLATERRA.—2: La aurora del mañana; La esposa ganada.—5 1|4 y 9 3|4: La aurora del mañana.—8 1|2: La esposa ganada.

LARA.—Tarde y noche: cintas cómicas; Errores de Juventud; Justicia salvaje.

GRIS.—8 1|4: La esposa interesada.—5 1|4 y 9 1|4: La enfermera.

MENDEZ.—5 1|4 y 9 1|2: En un camión; La muerte de una ilusión.—8 1|2 Una c'nta cómica; Amor de primavera.

OLIMPIC.—8 1|2: La ley se impone.—5 1|4 y 9 1|2: La posada sangrienta.

TRIANON.—8: Se necesita valor.—5 1|4 y 9 1|2: La enfermera.

RIVOLI.—8: Sin recursos; Esposa de hombre.—5 1|4 y 9 1|2: La viuda alegre.

LA VIRGEN ROJA, POR DARWIN, Y DOS DEBUTS HOY EN ACTUALIDADES

Un verdadero succes es el que habrá esta noche en el simpático teatro de la calle de Monserrate en donde el gran mago de las imitaciones Darwin, hará una fiel interpretación del monumental couplet La Virgen Roja creación de la eximia estrella española Raquel Meller, la triunfadora en los actuales momentos en El Empire de New York.

La Virgen Roja, tiene una música sublime y una letra que aunque dicha en catalán nos hace sentir las amarguras de una heroina por la Libertad.

También hoy y en las tandas de las 8 y de las 10 se presentarán el duetto cómico Los Migonis, así como el cancionero mexicano Miguel Pérez quienes serán la atracción de varios días debido a los diálogos, duetos y canciones que nos darán a conocer.

Los Reyes del Charleston Margaret y Losee reciben a diario una franca ovasión con sus exquisitos bailables y la gentil coupletista Isabelita Oropesa la emperatriz de la gracia y simpatía no deja de ser un solo instante el ídolo del respetable que sabe premiarle con sus aplausos su exquisita labor.

Con todos estos incentivos habrá más que suficiente para que el amigo Orozco contemple hoy su bombonera llena de familias que ansiosas d eesparcimiento acojen su teatro para pasar un rato verdaderamente agradable y por un precio sumamente módico.

Muy pronto la cancionera mexicana de los éxitos la maga guitarrista Antonieta Lorca, y para el domingo una matinee como no habrá otra en la Habana.

4381. 1-d. 7.

REPOSICION DE "LA BEJARANA" HOY EN MARTI.—EL BENEFICIO DE ORDOÑEZ.—LA LLEGADA DE MUÑIZ

Para esta, que como viernes es noche de moda en Martí. Santacruz ha dispuesto la reposición escénica de una de las más notables obras de su repertorio la admirable zarzuela de Fernández Ardavín le poeta brillante y el autor de las audacias, con música de los maestros Serrano y Alonso, La Bejarana.

El elogio de La Bejarana ya lo ha hecho el público con sus aplausos. Basta decir en su alabanza que es uno de los más legítimos triunfos de la compañía Santacruz, y que ahora a los felicísimos intérpretes de antes hay que agregar dos artistas que se destacan notablemente en ella: el barítono Ramos que dice maravillosamente los tersos y rotundos versos de "la jacá" y el romántico canto a Salamanca y la tiple cómica Enriqueta Serrano que hace gala de su gracia de su juventud y de su simpatía.

Como noche de moda, habrá obsequio de muñequitas parisinas, que regala a los habitues del Martí la Maltina Tívoli.

Para mañana sábado se anuncia un nuevo capítulo de Mosaicos Martí con números de positiva atracción y originalidad.

El domingo en la matinee, ocupará la escena de nuevo la opereta afortunada La Viuda Alegre reprissada con motivo del beneficio de Ramos y que valió a la Compañía Santacruz un nuevo éxito.

El miércoles acontecimiento escénico: Beneficio de Ordóñez. El gran Augusto ha dispuesto para su noche de gala, una interesantísima "récita operática" la de Tosca, la gustada producción de Puccini, que cantarán con él Pilar Aznar y el tenor Díaz. Habrá además esa noche una sorpresa criolla.

Para finalizar la buena nueva para el lector de que hoy llega a la Habana de regreso de las vacaciones bonoarenses que le concedió Santacruz, el simpático barítono José Muñiz, uno de los artistas que más agradan a los habaneros.

Muñiz reaparecerá en breve en el teatro de sus triunfos. Oprotunamente anunciaremos la fecha y la obra de presentación.

4661. 1-d. 7.

OLIMPIC

Hoy en las tandas elegantes de 5 y cuarto y 9 y media Blanco y Martínez presenta nla emocionante producción que crispa los nervios a las personas más templadas titulada La Posada Sangrienta.

Tanda de 8 y media Jackeline Logan en la producción Fox titulada Huelga de Mujeres.

Mañana en la matinee de las 3, la película Fox en 7 actos interpretada por monos, titulada Darwin tuvo Razón.

Harold Lloyd en su comedia de 6 actos titulada El Dr. Jack.

Tandas elegantes de 5 y cuarto y 9 y media la comedia Fox Telón Rápido. First tNational presentan a la genial actriz Norma Talmadge y al gran actor Eugenio O'Brien en la suntuosa creación de lujo, arte y belleza titulada La Unica Mujer.

Domingo 9 en la matinee de 1 y media a 5, Charles Ray en la comedia titulada Dulce y Sabrosa, Buck Jones en la sensacional titulada El Terror del Mal País y Tom Mix en la emocionante cinta El Eterno Murmullo.

Tandas elegantes de 5 y cuarto y 9 y media la producción perteneciente a First National Picture que mayor éxito está llamada a obtener, interpretada por Doris Kenyon titulada Si me volviera a Casar.

1057. 1-d. 7.

La Matinée de las Flores del Club Habanero en los Salones de la Unión Castellana de Cuba

La próxima fiesta de los noveles clubmans, será su anunciada matinée floral, que seguramente ha de constituir un resonante triunfo para la directiva que preside el simpático joven Juan José de la Vega, así como para la comisión organi-

Como es sabido, en la tarde del zadora de dicha fiesta, diurna.

domingo 16, las damas concurrentes serán obsequiadas con primorosos bouquets confeccionados por un acreditado jardín, así como los caballeros lucirán la flor de moda en el ojal, el San Diego de Noche.

Manolo Barba, el conocido pianista, se encargará de ejecutar el programa bailable, con la cooperación

La matinée de las flores del Club questal que es excelente.

como es natural de su conjunto or-

Habanero ha de ser algo extraordinario.

FAUSTO

EGOISMO QUE MATA TRIUNFO ANOCHE EN FAUSTO

Anoche un inmenso y distinguido público invadió al Fausto, Egoísmo que Mata película de gran atractivo y sumo mérito de la Paramount interpretada por la hermosa Alice Terry, Dorothy Sebastián y el joven que como ayer asegurábamos sostiene una labor digna de grandes elogios Orville Caldwell. fué imán que atrajo al público, que anhelaba que llegara el día de su estreno, por que muchísimas personas y principalmente todas las familias de esta capital, sabían ya por haber leído el argumento de esta cinta, que le había sido entregado con suma amabilidad por la empresa de Fausto de que esta película era la más grandiosa presentada hasta ahora en el cinema y que en ella aparece la ventaja de estar interpretada por Alice Terry, que para su interpretación hoy otra que pueda rivalizarla. Egoísmo que Mata volverá a presentarse hoy en las tandas de cinco y cuarto y nueve y cuarenta y cinco, juntamente con la revista Novedades Pathé No. 22 y las selectas actuaciones de Fausto Jazz Band Kings que el público anoche no quería que los abandonara cuando terminaban de ejecutar las últimas piezas de Charleston Jazz y Fox Trots.

En la tanda de las ocho, presentará al gracioso Fatty Arbuckle (El Gordito) con Buster Keaton y All St. Jon en Gordito Carnicero y en la tanda correspondiente a la hora de ocho y treinta p. m. la grandiosa y más monumental película de la Paramount La Horda Maldita en donde aparecen Jack Holt, Lois Wilson, Noah Beery y Raymund Hatton, acompañado de feroces pandillas de indios y como más de cinco mil búfalos.

La Caribbean, prepara una serie de estrenos, éxitos de su gloriosa Paramount para este mes, el más próximo es Amor que Muere Amor que Nace por Lewis Sargente y La Crisis por la hermosa Nita Naldi y Matt Moore.

8087. 1-d. 7.

RIALTO

EL CONDE DE LUXEMBURGO HOY EN RIALTO

Rialto, el concurrido teatro de Prado y Neptuno, vestirá hoy sus galas nuevamente por la tarde y por la noche, con el tan anunciado y esperado estreno El Conde de Luxemburgo, versión cinematográfica de la elegant eopereta del maestro Franz Lehar que triunfalmente ha recorrido todos los teatros del mundo. La adaptación es perfecta y ha sido objeto de múltiples elogios por parte de la prensa norteamericana por su lujosa presentación y por el maravilloso trabajo de los actores que toman parte en el reparto de la obra, los cuales han sido seleccionados cuidadosamente y encajan admirablemente en sus respectivas interpretaciones. El papel de René Duval, está a cargo del tan celebrado actor George Walsh y está a la altura de su cartel; Angela Didier la encarna magistralmente la bella actriz Helen Lee Worthing y Michael Dark tiene a su cargo la interpretación del Duque de Rutzinoff. Esta producción corresponde al selecto repertorio de Carrerá y Medina, y los 3 números principales de la famosa opereta serán ejecutados de acuerdo con las escenas, por la orquesta del teatro que ha sido completamente reforzada. Irá en los turnos preferidos de cinco y cuarto y nueve y cuarenta y cinco exhibiéndose también la divertida comedia en dos actos Agárrate que hay Curva.

Anúnciase para las secciones iniciales de la 1:30 y 7:00 p. m., el delicioso melodrama en ocho actos El Auto del Misterio que tiene por principal intérprete al simpático comediante Larry Semon.

Y para cubrir sus tandas especiales de las tres y otro y media, será exhibido el extraordinario cinedrama de gran éxito en ocho actos Lo Ajeno, magistral interpretación de gran arte de la linda actriz Mary Prevost.

El próximo acontecimiento cinematográfico lo constituye el estreno de la lujosa producción Pícara y Caprichosa.

1078. 1-d. 7.

LIRA

LA BESIA DEL MAR

Hoy grandioso estreno de la magna obra por John Barrymore en La Bestia del Mar, en los turnos de 2 y media 5 y media y 9 y media.

Programa matinee a las 2 y media, una revista, una comedia estreno de la magna obra por John Barrymore Dolores Costello y George O'Hara La Bestia del Mar.

Estreno de la gran producción El Express Limitado por Monte Blue y Dorothy Revore.

Tanda elegante 5 y media La Bestia del Mar.

Por la noche función corrida 8 y media con el mismo programa de la matinee.

Mañana sábado también exhibiremos La Bestia del Mar.

El domingo El Novato por Harold Lloyd y Su Hora por Ailen Pringle y John Gilbert y Dalle Fuller.

Lunes 10 La Horda Maldita por Jack Hoot.

Martes 11 Madre y Mártir.

El jueves 13 Sortearemos 10 lindas muñecas parisinas regalo de la Maltina Tívoli en la función corrida de las 8 y media.

1072. 1-d. 7.

TRIANON

Hoy viernes día de moda en las tandas elegantes se repite La Enfermera por Syd Chaplin la última comedia del célebre intérprete de La Tía de Carlos y El Hombre en el Pescante.

La Enfermera es la mejor de las tres cintas que hasta ahora han venido a Cuba. La Enfermera itene más motivos de risa que cualquier obra cómica que ha venido a Cuba. La Enfermera ha hecho que Trianón ayer temblara de tanta risa.

Mañana El Bandolero por Pedro de Córdoba y Renee Adore. Una obra hecha en Matanzas la mayor parte y que tiene entre infinidad de detalles interesantes una movida corrida de toros.

El domingo a las 5 y cuarto y 9 y 30 Leatrice Joy en El Canto Nupcial. En la matinee del domingo Harold Lloyd en El Novato, William Fairbanks en El Rey del Timón, Charles Chaplin en el Teatro, la comedia de Mack Sennet titulada Zapatos Insumergibles.

En la próxima semana Amor Filial por Rudolph Schildkraut, Egoísmo que Mata por Alice Terry. El Navegante por Buster Keaton.

1087. 1-d. 7.

CINE NEPTUNO

MADRE MARTIR EN NEPTUNO

Para las tandas elegantes de cinco y cuarto y nueve y media se estrena en Neptuno la producción de los Artistas Unidos titulada Madre Mártir creación de Ronald Colman, Alice Joyce y Douglas Fairbanks Jr.

Para las mismas tandas la última revista de la Fox News.

A las ocho y media la producción de la Metro titulada Los Tres Malditos interpretada por Lon Chaney.

Mañana La Esposa Ganada por Conway Tearle.

El próxim lunes 10 estrenos en Cuba la producción de la First National titulada Alma Ardiente por Richard Barthelmess.

1075. 1-d. 7.

TEATRO MENDEZ

(El cine elegante y fresco de la Víbora)

Programa para hoy:

A las cinco y media y a las nueve y media, la cinta cómica titulada En un Camión, y la producción en ocho actos, La muerte de una ilusión, interpretada por Florence Vidor.

Amor de Primavera, es el título de la obra que se exhibirá en la tanda de las ocho y media.

Como habíamos profetizado, todas las localidades para la representación de La Enfermera, que tendrá lugar mañana, en las dos únicas tandas de las cinco y media y nueve y media, están ya comprometidas.

857 1 d 7

Quiéreme Mucho

(OTHER WOMENS HUSBANDS)

UNA PELICULA QUE HA CAUSADO "SENSACION"...

Cuya interpretación por parte de

Monte Blue

con

María Prevost

Le han valido toda clase de "chismecitos alarmantes".

Evidentemente el público esperaba ansioso ver trabajar nuevamente juntos a los dos "amantes perfectos" de la pantalla. "QUIEREME MUCHO"... es la última farsa que harán juntos las dos estrellas.

LOS MILLONES DE FANATICOS DE LA "INQUIETANTE PAREJA", TIENEN LA ULTIMA OPORTUNIDAD

JOYA—CLASICA

PRESENTACION "FERNANDEZ"

RIALTO

LUNES 10

PRONTO: La inolvidable Dolores COSTELLO, en

LA NOVIA DE LA TEMPESTAD

5742 1d 7

VERDUN

LA BESTIA DEL MAR

Matinee a las dos.

Revista y comedia La Vida en Sueño por Matt Moore y el Precio del Desierto por Buck Jones y en tanda de cinco y cuarto la colosal Super Joy aLa Bestia del Mar por John Barrymore y por la noche el mismo programa.

Mañana matinee a las dos .

Revista y comedia El Abanico de Lady Windermere por Irene Rich y Zazá por Gloria Swanson y en tanda de cinco y cuarto la maravillosa super joya Su Hora por Aileen Pringle y John Gilbert. Por la noche el mismo programa.

Domingo 9 matinee a la una y media. Revista y comedia Dispense Vd. por Norma Shearer y Bandolero por Sport por Tom Mix y en tanda de cinco y cuarto la monumental super joya El Canto Nupcial por Leatrice Joy y por la noche el mismo programa.

Lunes 10 en tandas de cinco y cuarto y en die zp. m. El Vaquero y La Condesa por Buck Jones, estreno en Cuba.

1079. 1-d. 7.

IMPERIO

Hoy viernes 7 de mayo.

Gran matinee de 1 a 6 y de 7 y media a 11.

Divertidas cintas cómicas.

May Allison en la preciosa obra Juventud en Vent.a

Helen Hamerstein en el drama La Virgen Loca.

Norma Shearer, Conrad Nagel, y Renee Adoree en la joya Metro Dispense usted.

Mañana sorteo de cinco preciosas muñecas parisinas y estreno de Los Hijos de sus Hijos, po rBabe Daniels.

1084. 1-d. 7.

CINE LARA

Justicia Salvaje por el Perro Pedro el Grande y la producción First National titulada Errores de Juventud por John Bowers, Doroty Mackail y Gladys Brocklell son las producciones que integran el programa de hoy del simpático Cine Lara el decano de los cines que mejores películas exhibe y más barato cobra.

Mañana Bandolero por Sport por Tom Mix.

Martse 11 Víctimas de la Ley estreno en Cuba.

1080. 1-d. 7.

LA MODERNA POESIA HABANA

ULTIMAS NOVEDADES RECIBIDAS

Caballero Audaz. La ciudad de los brazos abiertos. 1 tomo $1.00.

Emilio Zurano Muñoz. Alianza Hispano Americana. 1 tomo rústica $1.20.

Samblancat. Con el corazón extasiado. 1 tomo rústica $0.60.

Pedro Benoit. Alberta. 1 tomo en rústica $1.00.

Ramón de Mesonero Romanos. El antiguo Madrid. 1 tomo rústica $1.

E. Gutiérrez Gamero. El que a cuerno mata. 1 tomo rústica $0.80.

Bruno Corra Mi vida por ti. 1 tomo rústica $0.80.

J. Aguilar Catena. La ternura infanita. 1 tomo cartoné $1.00.

Henri Barbusse. Encadenamientos. 2 tomos rústica $2.00.

Pio Baroja. El gran torbellino del mundo. 1 tomo rústica $1.00.

Ramón del Valle Inclán. Tablado de Marionetas. 1 tomo rústica $1.00.

Serge Voronoff. Estudio sobre la vejez y el rejuvenecimiento en el hombre y en la mujer. 1 tomo rústica $1.20.

Sir Oliverio Lodge. Raimundo o la vida y la muerte. 1 tomo rústica $1.

M. Muret. El ocaso de las naciones blancas. 1 tomo rústica $1.20.

H. G. Wells. Los hombres Dioses. 1 tomo rústica $1.00.

L. Trotzki. Literatura y revolución. 1 tomo rústica $1.00.

S. Metalnikov. La inmortalidad y el rejuvenecimiento en la Biología moderna. 1 tomo en rústica $1.20.

Gustavo Le Bon. El desequilibrio del mundo. 1 tomo rústica $1.00.

Gustavo Le Bon. La Vida de las verdades. 1 tomo rústica $1.00

Gustavo Le Bon. Psicolog.a de los tiempos nuevos. 1 tomo rústica $1.00.

Españolito. El hijo de trapo. 1 tomo rústica $1.00.

Francisco Vera. El hombre bicuadrado. 1 tomo rústica $0.80.

Joaquín María Bartrina. Algo. 1 tomo en rústica $1.20.

Roald Amundsen. Al Polo Norte en avión. 1 tomo rústica G0.70

León Daudet. Un día de tormenta. 1 tomo rústica. $1.00.

Clemente Vautel. La mujer que no quería hijos. 1 tomo rústica $1.00.

"LA MODERNA POESIA"

Pi Margall. (Obispo) 135 y 137.

Apartado 05, Habana.

SEÑORAS Y SEÑORITAS

Para darles ocupación en un trabajo cómodo, digno y bien retribuido por comisión, se invita a señoras y señoritas, que dispongan de algunas horas al día, a que vengan a tomar informes en el **Departamento de Anuncios Clasificados del DIARIO DE LA MARINA**

M.E.C.D. 2016

MERCADO DE NEW YORK

(POR NUESTRO HILO DIRECTO)
(A. P.)

MERCADO DE BONOS

NUEVA YORK, mayo 6. (A.P.)—La actividad en el mercado de bonos fué mantenida hoy en una escala relativamente mayor que en el mercado de acciones, tendiendo las cotizaciones al alza. La disposición de operadores y capitalistas a esperar los resultados de la huelga británica privaron a las transacciones de hoy de todo color o significación.

La principal influencia constructiva del mercado fué el apoyo extendido a las obligaciones extranjeras, permitiendo reponerlas parcialmente de su depresión de los últimos días.

Ganancias de un punto o más se registraron por los bonos belgas del 6 1|2 y 7 0|0 y por algunas de las emisiones municipales francesas.

La inercia del mercado de acciones tendió a concentrar la atención del mercado de bonos, como campo para operaciones especulativas.

Skelly Oil del 6 1-2 avanzó un punto y fué seguida por las convertibles de Pan American y Sinclair, mientras Remington Arms del 6, Wilson del 7 1-2, Ajax Rubber del 8, Cuba Company, del 6 y Wick Wire Spencer Still del 7, ganaron de 1 a 3 puntos.

Las obligaciones ferroviarias se movieron dentro de límites estrechos si bien Big Four del 6, New Haven del 4 de 1956, National Railway de México del 4 1-2 y Southern Railway del 6 1-2 alcanzaron ganancias moderadas.

Se han completado los preparativos para la oferta pública de una emisión de $6.300.000 amortizable en 30 años el 6 1-2 0|0, al precio de 98.

MERCADO DE ACCIONES

NUEVA YORK, mayo 6. (A.P.)—Las transacciones en la Bolsa estuvieron prácticamente encalmadas hoy, pero el tono continuó firme. Las ventas no llegaron a 600.000 acciones, volumen que es el más pequeño de todas las sesiones celebradas desde mediados de octubre del año 1922.

El mercado parecía estar esperando un cambio decisivo en la situación de la huelga inglesa. Las opiniones acerca del resultado difieren grandemente, pero en ausencia de cualquiera debilidad en el mercado de Londres, hubo poca disposición por parte de los especuladores bajistas a vender accicnes. Más estabilidad se registró en el mercado de cambios, contenida aparentemente la baja de los francos francés y belga.

Las acciones de aceros recibieron buen apoyo de compra.

La fuerza especial de Sloss-Sheffield, que avanzó más de 5 puntos a 121, se basó en la creencia de que la compañía se beneficiará con la reducción de los embarques de lingotes de hierro desde la Gran Bretaña a este país. Las comunes de la United States Stee cerraron un punto mas altas a 122 3|4. El cambio extranjero estuvo irregular. La demanda de la libra esterlina se sostuvo ligeramente más forme alrededor de $4.84 13|16 y los francos franceses alrededor de 3.14 centavos. Los francos belgas bajaron a menos de 3 cts. en las primeras transacciones, pero se repusieron más tarde a 3.05.

BOLSA DE AZUCAR

Mayo 6 de 1926.	Myo	Jul.	Sep.	Dic.	En.	Mzo.	Myo.
CIERRE ANTERIOR	241	251	262	272	272	266	275
APERTURA DE HOY	241	252	263	274	271	268	278
MAXIMO	245	255	267	277	276	271	279
MINIMO	241	252	263	274	271	268	278
CIERRE DE HOY	245	255	266	277	276	271	279

NOTICIAS

New York		Filadelfia	
American	550	Atkins	550
National	550	Mc Cahan	550
Arbuckles	545	Galveston	550
Warner	560	Henderson	550
Federal	515	Colonial	550
Savannah	550	Godchaux	540

ESTIMADO DE LA ZAFRA

Lamborn Co.	5.200.000	H. A. Himely	5.282.714
Cuban Sugar	5.089.000	Hacendados y Colonos	4.894.819
Gumá y Mejer	5.373.714		

1925 A 1926

Lamborn Co.

Arribos	126.589	Arribos	195.463
Exportación	57.311	Exportación	96.310
Existencia	1.434.948	Existencia	1.143.677

Secretaría de Agricultura . . . 5.196.803

1926

Gumá y Mejer

Arribos	145.760
Exportación	86.535
Existencia	1.452.146

	1926 Toneladas		1925 Toneladas
Total exportado hasta hoy	1.735.156	Total exportado	4.341.000
Producción hasta hoy	4.462.000	Producción hasta hoy	3.762.136

MOVIMIENTO DE CRUDOS EN LOS PUERTOS DEL ATLANTICO

Lamborn Co.

	1926		1925
ARRIBOS	100.817	ARRIBOS	92.265
DERRETIDOS	70.000	DERRETIDOS	78.000
EXISTENCIA	302.566	EXISTENCIA	172.531

Azúcar en almacenes afianzados en New York . . . 1.118.545 sacos

Cotización de valores azucareros

	Abre	Máxmo	Mínimo	Cierre
American Beet Sugar	—	—	—	—
Cuban Cane Sugar, comunes	9 3|8	9 3|8	9 3|8	9 3|8
Cuban Cane Sugar, preefridas	40 3|4	40 3|4	40 3|8	40 1|8
Cuban American Sugar, comunes	25	25	25	25
Cuban American Sugar, preferidas	—	—	—	—
Great Western Sugar	92 3|4	92 3|4	92 3|4	92 3|4
Manati Sugar	—	—	—	—
Punta Alegre Sugar	—	—	—	—
Puerto Rico Sugar	100	100	100	100
American Sugar	68 3|4	68 3|4	68 3|4	68 3|4

MERCADO DE AZUCAR

NUEVA YORK, mayo 6. (A.P.)—Las refinerías están procediendo con moderación en lo que a las compras de crudos se refiere en conformidad con la distribución del refinado que ha sido más bien escaso en las últimas semanas, aunque ligeramente mejor hoy con indicaciones de algún aumento cuando suba la temperatura. Las únicas transaccicnes en crudos fueron dos lotes de Puerto Rico, de 5.000 sacos cada uno a 4.14 cts. arribo entre mayo 12 y 17, a los operadores y 25.000 sacos, llegada la próxima semana a una refinería. Hubo cargamentos adicionales disponibles para pronto embarque al mismo precio, que no pudieron colocarse. El precio local sin variación a 4.14 cts.

ción- Gocar-cio shrdl sh sh s suuo

FUTUROS EN CRUDOS

El mercado de futuros ofreció signos evidentes de estabilización. Después de abrir desde un punto más bajo a dos más alto, los precios avanzaron principalmente debido a las transaciones de los bajistas para cubrirse por cuenta de Wall Street y nuevas compras alcistas, posiblemente influenciadas por la falta de ofertas cubanas y las noticias acerca de cálculos reducidos sobr ela producción azucarera de los Estados Unidos y del mundo. Las noticias cablegráficas de Europa parecen indicar también que la huelga de la Gran Bretaña promete quedar satisfactoriamente terminada en breve. El mercado cerró de 4 a 6 puntos neto más alto, con ventas de 47.000 toneladas.

Mayo	2.41	2.45	2.41	2.45	2.45
Julio	—	—	—	—	—
Julio	2.52	2.55	2.52	2.55	2.55
Agosto	—	—	—	—	2.59
Sepbre.	2.63	2.67	2.63	2.66	2.66
Octubre	—	—	—	—	—
Novbre.	—	—	—	—	—
Dicbre.	2.74	2.77	2.74	2.77	2.77
Enero	2.71	2.71	2.71	2.76	2.76
Febrero	—	—	—	—	—
Marzo	2.68	2.71	2.68	2.71	2.71
Abril	—	—	—	—	—
Mayo	2.78	2.79	2.78	2.79	2.79

REFINADO

Las noticias que se reciben en esta ciudad indican que el azúcar se está moviendo más libremente a nlos puntos de consignación y los corredores advierten un moderado aumento de la actividad. No hubo cambio en las cotizaciones y menos indicaciones de afertas de azúcares de segunda mano.

MERCADO DEL CAFE

NUEVA YORK, mayo 6. (A.P.)—El mercado de futuros en café estuvo encalmado e irregular hoy. Abrió tres puntos más alto para mayo, pero en general de 2 a 12 puntos más bajo, debido a las liquidaciones por recientes compradores, quienes pueden haber estado influenciados por la ligera baja del cambio del dolar en Rio. Mayo bajó desde 17.80 a 17.87 y septiembre avanzó de 16.35 a 16.45. El mercado en general cerró desde cinco untos más bajo a tres más alto, con ventas de 36.000 sacos.

Mes	Cierre
Mayo	17.75
Julio	17.35
Septiembre	16.45
Diciembre	15.85
Marzo	15.35

NOTAS DE WALL STREET

NUEVA YORK, mayo 6. (A.P.)—El asiento de la Bolsa de Nueva York del extinto Graham F. Blandy, se vendió hoy por $135.000 a William V. B. Finley, de Nueva York.

La industria de construcciones navales de la Gran Bretaña ha llegado a su más bajo record desde septiembre de 1909, según informa la Bankers Trust Companay de Nueva York.

Italia ha mejorado su posición en la industria de construcción de buques, pasando desde el tercer lugar que ocupaba entre las naciones del mundo en 1925 al primer lugar al finalizar dicho año.

Las ventas de la Woolworth Company durante el mes de Abril, fueron las mayores de ese mes en cualquier otro año, llegando a $18.967,377, lo que hace un total en los 4 meses de este año de $67.912.553.

MERCADO DEL TABACO

NUEVA YORK, mayo 6. (A.P.)—Después de haber pasado por un período encalmado, la demanda tabacalera, las condiicones generales de la industria han mejorado y los comerciantes y fabricantes parecen inclinados a creer que la situación llegará a ser favorable dentro de poco. Las temperaturas frías y las inundaciones han retardado la recogida del tabaco en el valle de Connecticut. La cosecha está ahora retrasada en dos semanas y se habla de una reducción del área de siembras. De Wisconsin anuncian activas compras del tabaco de 1925. Los compradores americanos continúan absorviendo capas de Sumatra.

COMPAÑIA CUBANA DE PESCA, S. A.

SECRETARIA

De orden del Sr. Presidente cito por este medio para la Junta General ordinaria de Accionistas de esta Compañía que se celebrará el día 18 del corriente mes de mayo a las dos de la tarde en los altos de las casas Oficios 20 y 22, en esta Ciudad. Se advierte que conforme al artículo 27 de los estatutos sociales tendrán derecho para asistir a las Juntas Generales todos los tenedores de Acciones que con diez días de anticipación, por lo menos al en que deba de celebrarse la Junta, tengan inscriptos o depositen Acciones en poder del Secretario.

La asistencia a la Junta ha de ser personal, o por medio de representación otorgada por poder si el Accionista estuviese ausente de la Habana, o por medio de carta si estuviese en ella, exigiéndose necesariamente poder siempre que la representación se refiera a persona que no sea Accionista de la Compañía.

Habana, mayo 4 de 1926.

G. A. Tomeu,
Secretario.

4689 3d 5

VALORES DE NEW YORK

BONOS

$12.323.000

ACCIONES

592.600

CHEQUES

$1.013.000.000

MERCADO DE BONOS

BONOS CUBANOS

NUEVA YORK, mayo 6.—(AP)

	Alto	Bajo	Cierre
Cuba 5 1|2 s. 1953	101	101	101
Cuba Ex. 5 s. 1904			100 1|4
Cuba Ex. 5 s. 1949			96 5|8
Cuba Ex 4 1|2 s 1949	91	91	91
C. Railroad 5 s 1952			93
Hav. Elec. 5 s 1952	97	97	97

VALORES AZUCAREROS

NUEVA YORK, mayo 6.—(AP)

	Alto	Bajo	Cierre
A. Sugar. Ventas 500	68 3|4	68	68
C. A. Sugar.—Ventas 300	25	24 1|2	24 1|2
C. Cane Sugar. Ventas 1000	9 1|8	8 7|8	8 7|8
C. Cane S. pf. Ventas 4100	40 3|4	40 1|8	40 1|8
P. Alegre Sug. Sin cotizar			

BONOS DE LA LIBERTAD

NUEVA YORK, mayo 6.—(AP)

	Alto	Bajo	Cierre
3 1|2	100.29	100.23	100.29
1o. 4 s	Sin cotizar		
2o. 4 s	Sin cotizar		
1o. 4 1|4	102.23	102.20	102.20
2o. 4 1|4	100.29	100.27	100.27
3o. 4 1|4	101.11	101.9	101.9
4o. 4 1|4	103.7	103.4	103.6
U. S. Try 4 s	104.16	104.11	104.11
U. S. T. 4 1|4	108.17	108.11	108.11
U. S. T. 3 3|4	101.10	101.7	101.7
In Tel and Tel	122	119 1|8	121 7|8

BONOS INTERNACIONALES

NUEVA YORK, mayo 6.—(AP)

	Alto	Bajo	Cierre
Burdeos 6 % 1919	86	85 7|8	86
Lyon, 6 % 1919	86	86	86
Marsella, 6 % 1919	86	85 5|8	86
Alemania, 7 % 1949	103	102 7|8	102 7|8
Francia, 7 % 1949	90 5|8	90 1|4	90 5|8
Holanda, 6 % 1954	104	103 7|8	103 7|8
Argentina, 6 % 1957	99	98 5|8	99
Chile 7 por 100 1942	100 3|4	100 3|4	100 3|4
Checo Eslovaquia, 8 por % 1951	101 5|8	101 1|2	101 1|2

PLATA EN BARRAS

NUEVA YORK, mayo 6.—(AP)
Plata en barras . . . . . 64 7|8

BOLSA DE MADRID

MADRID, mayo 6.—(AP)
Las cotizaciones del día fueron las siguientes:
Libra esterlina: 33.71.
Franco: 21.85 pesetas.

BOLSA DE BARCELONA

BARCELONA, mayo 6.—(AP)
El dollar se cotizó a 6.95.5 pesetas.

BOLSA DE PARIS

PARIS, mayo 6.—(AP)
Los precios permanecieron hoy irregulares.
Renta del 3 por 100: 46.10 frs.
Cambios sobre Londres: 156.05 frs.
Empréstito del 5 por 100: 32.25 frs.
El dollar se cotizó a 32.25 frs.

BOLSA DE LONDRES

LONDRES, mayo 6.—(AP)
Consolidados por dinero: 54.
United Havana Railway: 68 1|2.
Empréstito brtánico del cinco por 100: 99 1|4.
Empréstito británico del 4 1|2 por 100: 93 1|4.

CAMBIOS

NUEVA YORK, mayo 6.—(AP)
INGLATERRA: Libra esterlina: Par 4.86 5|8 por soberano.
Demanda . . . . . 4.84.13|16
Cable . . . . . 4.85 9|16
Sesenta días . . . . . 4.80.13|16
ESPAÑA: Par 19.3 centavos por peseta.
Demanda 14.41
FRANCIA: Par 19.3 centavos por franco.
Demanda 3.14
Cable . . . . . 3.14 1|2
SUIZA: Par 19.3 centavos por franco.
Demanda 19.36
BELGICA: Par 19.3 centavos por franco.
Demanda . . . . . 3.05 1|2
ITALIA: Par 19.3 centavos por lira.
Demanda 4.01
Cable . . . . . 4.01 1|2
SUECIA: Par 26.8 centavos por corona.
Demanda 26.74
HOLANDA: Par 40.2 centavos por florín.
Demanda 40.14
GRECIA: Par 19.3 centavos por dracma.
Demanda . . . . . 1.24 1|2
NORUEGA: Par 26.8 centavos por corona.
Demanda 21.57
DINAMARCA: Par 26.8 centavos por corona.
Demanda 26.12
CHECOESLOVAQUIA: Par 20.3 centavos por corona.
Demanda 2.96
YUGOESLAVIA: Par 19.3 centavos por dinar.
Demanda 1.76
RUMANIA: Par 19.3 centavos por lei.
Demanda . . . . . 0.33 1|2
POLONIA: Par 19.3 centavos por zloty.
Demanda 10.00
ALEMANIA: Par 23.82 centavos por marco.
Demanda 23.79
AUSTRIA: Par 14.07 centavos por chelin.
Demanda 0.14
CHINA: Par $1.0278 por tael.
Demanda 73.00
JAPON: Par 49.8 centavos por yen.
Demanda 46.75
ARGENTINA: Par 42.44 centavos por peso.
Demanda 40.00
BRASIL: Par 32.45 centavos por mil reis papel.
Demanda 14.50
MONTREAL: Par 100 centavos por dollar.
Demanda . . . . . 100.15 5|8

MERCADO DE VIVERES

NUEVA YORK, mayo 6.—(AP)
En este mercado se cotizaron hoy los siguientes artículos:
Trigo número 2 rojo de invierno, por bushel 1.82 5|8.
Trigo número 2 duro de invierno, por bushel 1.77 1|2.
Maíz para la exportación, por bushel 82 5|8.
Avena blanca por bushel de 0.51 a 0.56.
Centeno número 2, por bushel, a 99 1|8.
Afrecho f o b Minneapolis, por tonelada 25.00 a 26.00.
Harina de primavera por barril de 8.25 a 8.75.
Heno número 2, por tonelada, de 26.00 a 28.00.
Manteca refinada por libra a 16.45.
Aceite óleo por libra 13.00.
Grasa amarilla por libra de 7.75 a 8.00.
Aceite de semilla de algodón, libra de 13.50 a 13.90.
Papas por barril de 6.50 a 11 50.
Frijoles por libra 8.50.
Cebollas número 1, por bushel, de 2.25 a 3.50.
Bacalao, por libra, de 9.50 a 11.50.
Arroz, por libra de 8.00 a 8.50.

SOCIEDADES ESPAÑOLAS

EL ENTIERRO DEL SEÑOR JOSE CIDRE FERNANDEZ

Fué uno de aquellos soñadores que fundaron el hoy Muy Ilustre Centro Gallego.—Acabó su noble vida siendo el Socio Núm. 1

Rindió su alma al buen Dios y su cuerpo a la madre tierra, uno de aquellos inmortales gallegos que la idiotez de por entonces calificó de soñadores, de fantásticos, de locos; porque soñaron en la fundación del Centro Gallego, y locos y todo, lo fundaron y lo arraigaron para que vea y lo sea por los siglos de los siglos amén, lo que enaltece y prestigia y honra hoy a Galicia, y a España y a Cuba ante todos los pueblos del mundo. Locos, que siguiendo las palabras de Jesús: "Amaos los unos a los otros", pobres y altivos, caminaron el calvario de los desdenes y de las burlas, de las asechanzas y de las persecuciones, llegaron al final del calvario, pobres y altivos; pero laureados y honrados y consagrados por el triunfo.

Llamóse don José Cidre y Fernández. Su vida larga y serena, la vida de los buenos, fué en todos sus largos años vida ejemplar; buen gallego, gran español, padre amantísimo y ciudadano correcto; no sólo contribuyó a la fundación del Centro sino que después de fundado, desempeñó en las Juntas de Gobierno cargos que desempeñó con celo, con diligencia y honorabilidad; virtud que prestigió su vida con el respeto y el cariño de todos los asociados.

Ayer fueron conducidos a la última morada sus restos, seguidos por una imponente manifestación. El Comité Ejecutivo del Centro Gallego, presidido por el señor Jesús María Bouza, con todos los apoderados a la Asamblea de Apoderados, presididos por el presidente, señor José Bargueiras; representación de los empleados del Centro, presidida por el vicesecretario, señor Blanco; representación del Cuerpo Facultativo y del Administrativo de la casa de salud La Benéfica; representación de todas las sociedades gallegas de instrucción; representación de la Caja de Ahorros de los Socios del Centro Gallego y del Banco Gallego; socios amigos; todos los que regaron la tierra que lo cubrió con las flores de su dolor y por su alma elevaron al cielo sus oraciones.

A sus desolados familiares y especialmente a sus hijos, nuestros queridos amigos José, Cristóbal y Eduardo, les enviamos nuestro pésame.

DE LA ASOCIACION CANARIA

EN UN ACTO TAN SOLEMNE COMO CORDIAL LOS DE TAN IMPORTANTE ASOCIACION ENTREGARON AL DR. MIGUEL DIAZ EL TITULO DE VICEPRESIDENTE DE HONOR.

Anoche, en el salón de actos de la Asociación Canaria, se celebró un solemne y fraternal acto, demostración sonora de cómo aman, cómo admiran y cómo aplauden sus asociados y sus clases directoras a los hombres que, con su talento, su palabra muy elocuente y su trabajo incesante y su celo exquisito, han contribuído, en todos los momentos, a arraigar y engrandecer y elevar al pináculo en que hoy se encuentra, para regocijo, orgullo y prestigio de todos, la vigorosa Asociación Canaria. Uno de estos socios, luchadores de todos los días y todos los días triunfadores, es el doctor Miguel Angel Díaz, ilustre cubano, que por amor a su estirpe florecida allá en las preciosas Afortunadas, ama, con amor de poeta romántico y sentimental, a la Asociación Canaria, sencillamente porque la Asociación son las Afortunadas, y éstas, toda la gloria de la estirpe. Siempre o casi fué este don Miguel, elocuente y cordial, vicepresidente de la Asociación, cargo honorable, que él desempeñó muy honorablemente. Y por estas y por todas las razones, anoche, los de la Asociación Canaria pusieron en sus manos el blasón donde constan sus altos méritos y sus revelantes servicios, en el Título de Vicepresidente de Honor de la Asociación Canaria.

Concurrían al acto los señores Antonio Ortega, presidente general; el doctor Miguel A. Díaz, vicepresidente primero; Sixto Abreu, vicepresidente segundo; Juan López Domínguez, tesorero p. s. r.; Agustín Salazar, Antonio Rodríguez, Andrés Nóbregas, Manuel González Martín, Juan González, Felipe Montes de Oca, doctor Antonio R. Martinon, Celestino Acosta, Francisco Montes de Oca, Pedro Cárdenas, José Ortega Monzón; el secretario por sustitución reglamentaria, señor Joaquín de la Cruz, y el auxiliar de Secretaría, señor Aurelio M. de Arizala.

También estaban presentes el secretario de la Asamblea de Representantes, señor Juan Guerra Rodríguez, el de Propaganda, señor Francisco Santana Torres y los señores Cleto Guerra y M. Cruz.

En breves y amables palabras, el presidente general, señor Antonio Ortega, hizo entrega del Título al doctor Díaz, manifestando que esa gracia, era blasón, era caricia, era el gran amor de los grandes amores, que los socios, todos los socios, los veintiocho mil socios, la Asamblea de Apoderados y el Comité Ejecutivo, que se honraba en presidir, le tributaban como gratitud, como admiración, como inmenso cariño, florecido en los altos méritos, las altas virtudes y la labor formidable desarrollada por el doctor Díaz en el engrandecimiento de la Asociación Canaria.

Grandes aplausos.

El señor Díaz, en un bello discurso declinó los méritos, las virtudes y las labores; y manifestó que él, sólo había cumplido con un deber de socio, de hijo, de patriota. Y si declinaba el honor, agradecía en todo lo que valía la noble distinción que le concedía el Título, cuyas palabras llevaría grabadas en el corazón por toda la vida. Terminó exponiendo la prosperidad de la Asociación, dirigiendo un amoroso recuerdo a las Delegaciones y exhortando a todos a la unión de todos sobre todas las cosas; pues nuestro triunfo y nuestra grandeza de ahí han surgido mágicas, ricas, arrogantes.

—¡Os lo agradezco con todo el corazón!

El título dice lo siguiente:

Asociación Canaria.— Habana.— Título de Vice Presidente de Honor a favor del Doctor Miguel Angel Díaz y Gutiérrez, que se le otorga por acuerdo de la Asamblea de Representantes en sesión del once de Noviembre de mil novecientos veinticuatro.—Y para constancia se le expide y firma el presente Diploma en la Habana, a los diez días del mes de Abril de 1926.—Germán Rodríguez Gómez, Secretario.— Antonio Ortega Jiménez, Presidente.

Y con cariñosos apretones de manos, quedó terminada la bella y fraternal fiesta.

CLUB ALAMAC

Esta sociedad, compuesta por conocidos jóvenes de esta capital, son los organizadores de este baile denominado con el título de Baile de las Rosas, la que promete culminar en un franco éxito dada que esta comisión, que preside el señor Ernesto Jiménez, Olegario Vadell Paquito Miró, conocido boxeador de esta ciudad, y los cuales luchan para darle reaice a esta fiesta por sus buenos preparativos.

El día 8 de mayo se han de ver los salones del Miramar Garden muy lucido por sus bellos adornos de rosas y plantas; el distinguido presidente, señor Jesús Carballal, con algunos vocales que han sabido adornarlos.

Como sabrán nuestros lectores, esta fiesta será amenizada por la orquesta Josy Mora, y el Sexteto Rionda, donde tocarán un carnet de veintiocho piezas.

Para información llamen a los teléfonos U-3881 y M-7302.

Mensaje de los Hijos de Pontevedra al capitán Loriga

Anoche celebró junta directiva esta entusiasta sociedad en los salones del Centro Gallego, bajo la presidencia del señor Lores.

La junta, por unanimidad, acordó dirigirle al capitán Loriga, heróico aviador español el siguiente cablegrama:

Capitán Loriga.
Macao.

Hijos de Pontevedra y su Partido.— Habana.— Orgullosas nubes mar de China no pueden ocultar tu gloria impulsa viaje victorioso.

LORES.
Presidente.

HIJOS DEL AYUNTAMIENTO DE CEDEIRA

La Junta Directiva de la Sociedad de Instrucción y Beneficencia "Hijos del Ayuntamiento de Cedeira", reunida en sesión en el Centro Gallego, otorgó un amplio voto de confianza a la diligente y entusiasta Sección de Propaganda de esta Asociación, promotora del grandioso festival bailable, tarde y noche en lucida verbena, que tendrá efecto el domingo 13 de Junio, para que prepare y organice con la eficacia y acierto como tiene por costumbre hacerlo, dicha fiesta que, por el contento con que ha sido acogida por los asociados, promete revestir caracteres de gran acontecimiento y extraordinario "record" a las anteriormente celebradas por esta sociedad con ruidoso éxito.

El resultado de cambio de impresiones tomado en dicha Junta con relación a esta fiesta, fué que la misma tendrá efecto el día 13 de Junio, domingo, festividad de San Antonio, día muy señalado, el lugar donde tendrá efecto será la fresca y popular terraza del "Carmelo", en el Paradero de los tranvías del Vedado, punto céntrico e indispensable para esta calidad de fiestas, por su amplitud, comodidad y por ser el preferido y estar en boga, entre las Sociedades Regionales que tratan de celebrar buenas y brillantes fiestas.

Dicho día, la terraza del Carmelo, lucirá bellamente decorada quedando tranformando en un lugar gratísimo y paradisiaco, para que las familias de los asociados concurrentes a éstos bailes, así como también los amantes del baile, puedan transcurrir unas horas felices, olvidando los contratiempos de la mala situación actual del país, horas de verdadera alegría, recordando con nostalgia las pasadas en estas mismas diversiones en la pintoresca Villa de Cedeira y su hermosa Comarca, se rendirá gustoso y delicioso culto, disfrutando del dulce danzón, del alegre pasodoble y del cascabelero fox... no todas van a ser amarguras y trabajos en la vida, hay que gozar de estos aspectos sugestivos que la vida ofrece; así piensan y así lo desean los asociados animosos de esta Colectividad, que en legión grande y entusiasta, acompañados de bellísimas damas y damitas, tomarán en plañidero asalto el día 13 de Junio, la magnífica terraza del Carmelo.

NOTICIAS DE INTERES PARA CUBA

Dayton, Ohio, mayo 1 de 1926.—La peregrinación industrial más grande que se conoce en la historia de los Estados Unidos, tendrá lugar el próximo enero, cuando la Compañía de Cajas Registradoras National de Dayton, Ohio, premiará a sus agentes vendedores que cubran el ciento por ciento de su cuota anual en 1926, con un viaje a la Habana, Cuba, en un vapor expresamente fletado. Se espera que más de 600 agentes de ventas y vendedores de la Compañía, de todas partes de los Estados Unidos, tomen parte en el viaje.

Para ser incluído en este viaje, todo vendedor deberá obtener el ciento por ciento o más de su cuota de ventas anual. En el momento que escribimos, muchos miembros del cuerpo de vendedores han alcanzado ya la meta. Las perspectivas que existen son ampliamente satisfactorias, y puede asegurarse que el Club Ciento por Ciento de este año será el más grande de la historia de la Compañía. Los viajeros partirán de Nueva York el último domingo de enero, arribando a la Habana en la mañana del jueves siguiente. Después de permanecer durante cuatro días en la metrópolis cubana, emprenderán el viaje de regreso el domingo por la noche, llegando a Nueva York el jueves siguiente, desde cuyo punto seguirán viaje a sus respectivas agencias.

En 1925 la Compañía de Cajas Registradoras National de Dayton, Ohio, premió con un viaje similar a la Isla Bermuda, en el Atlántico, a los vendedores que obtuvieron mayor porcentaje de negocios en dicho año. Más de 550 miembros del cuerpo de vendedores fueron huéspedes de la Compañía en dicha excursión. El año siguiente los miembros del Club Ciento por Ciento fueron llevados a California en tres trenes especiales, pasando de 499 el número de pasajeros. Estos viajes han producido tan buenos resultados y han despertado tanto entusiasmo entre los vendedores entre los agentes, que la administración de la Compañía ha decidido anunciar ahora un viaje que ha de sobrepasar a todos los otros en interés, atracciones y enseñanza, como recompensa por sus esfuerzos durante el año 1926.

MERCADO DE FLETES

COMPENSACIONES

	100 libras	
Costa Norte a Filadelfia	13	14
Costa Norte a Galveston	12	13
Costa Norte a N. Orleans	11 1|2	12 1|2
Costa Norte a New York	13	14
Costa Norte a Halifax	—	—
Costa Norte a St. John	—	—
Costa Norte a Savannah	12	13
Costa Norte a Boston	15	16
Costa Sur a Filadelfa	15	16
Costa Sur a New York	15	16
Costa Sur a N. Orleans	12 1|2	13 1|2
Costa Sur a Galveston	13	14
Costa Sur a Boston	17	18
Costa Sur de Galveston	—	—
Costa Sur a St. John	—	—
Costa Sur a Halifax	—	—
Costa Sur a Savannah	13	14

Estas cotizaciones son exclusivamente sobre azúcar.

BOLSA DE NEW YOFK

American Tobacco A.		Kennecott Copper	53 1|4
Amer. Agriculture Chen.	17 3|4	Lehigh Valley	
Amer. Agriculture pref.	59 1|2	Louisiana Oil	14 3|8
American Beet Sugar		Louisville y Nashville	26 1|2
American Can	45	Mongomey Ward	61 5|8
Atlantic Coast Line	197 1|2	Missouri Pacific Railway	30 1|2
Allis Chalmers		Miussouri Pacific pref.	79 3|4
Anaconda Copper Mining	46	Marland Oil	55 3|8
American Car Foundry	94 1|2	Mack Trucks Inc.	115 7|8
American For. Pow.	18 1|2	May Stores	114 3|4
Atlantic Gulf y West	38	N. Y. Central y H. River	122 1|2
Associete Oil		N. Y. N. H. y H.	35 3|4
American International	37	Northern Pacific	70
American Locomotive	96	National Biscuit	84
Ajax Rubber	9 5|8	National Dairy Products	82 3|4
American Smelting Rref.	118 1|2	Norfolk y Western Ry.	145 1|2
American Sugar Ref Co.	68 3|4	Pacific Oil Co.	55 1|4
Atchison	129 5|8	Pan Am. Ptl. Tran Co.	55 1|4
American Woolen	23 1|4	Pan Am. Pt. Class B.	66 1|8
Baldwin Locomotive Works	104 1|2	Pennsylvania	51 1|8
Baltimore Ohio	87 3|8	Pierce Arrow Com.	25
Bethlehem Steel	39 1|2	Pierce Arrow pref.	90 1|2
Calf Pet.	33	Pere Marquete	82 3|4
Canadian Pacific		Puerto Rico Sugar	100
Central Leather		Packard Motor	34 7|8
Central Leather Pref.	46 1|4	Punta Alegre Sugar	
Cerro de Pasco	63	Pure Oil	27 3|8
Chandler Mot.		Pullman	167 1|2
Chesapeake Ohio	122 3|4	Postum Cereal Comp Inc.	84 1|4
Chic. N. W.	70 3|4	Phillips Petroleum Co.	44 5|8
C. Rock I y P.	49	Royal Dutch N. Y.	51 1|4
Chile Copper	32 1|2	Radio	41
Cast Iron Pipe	165	Reading	84
Coca Cola		Republic Iron Steel	49
Consolidated Gas	94 5|8	Remington	92 3|4
Corn Products	38 1|8	San Luis y San Francisco	90 1|4
Continental Can	73 1|2	San Luis y Southwestern	67 5|8
Crucible Steel	67 1|2	Seaboard ar Line Com.	29 1|2
Cuban American Sugar New	25	Seaboard ar Line pref.	
Cuban Cane Sugar com.	8 7|8	Sears Roebucks	48 1|2
Cuban Cane Sugar pref.	40 1|8	Sinclair Oil Corp.	21
Davidson	36 5|8	Southern Pacific	99 3|4
Delaware y Hudson	159 1|4	Southren Railway	109 3|4
Dodge Motors com.	28 1|8	Studebaker Corp.	53 3|8
Dodge Motors pref.	81 3|4	Standard Oil of New Jersey	45 1|4
Du Pont	216	Sims Petroleum	19 3|8
Erie	31 3|4	Stewart Warner	74
Erie First		Sloos Sheffield	120 1|2
Endicott Johnson Corp.	66 1|2	Savage Arms	
Elec. Light Pow.	19	Standard Gas y Elec	53 7|8
Famous Players	120 7|8	San Paul pref.	17 3|8
Fisk Tire	16 1|4	Texas Co.	50 3|4
Fleichsmann	40 7|8	Texas y Pac.	53 7|8
General Asphalt	63 3|8	Timken Roller Bear Co.	51 3|8
General Motors	132	Transcontinental Oil	
Goodrich	53	Tobacco produ	98 3|4
Great Northren	72 1|2	Union Pacific	148
Gulf States Steel		United Fruit	
General Electric	318	U. S. Industrial Alcohol	51
Hudson Motors Co.	69	U. S. Rubber	60 3|4
International Combustion	45 1|4	U. S. Steel	123 3|4
Inter. Rapid Transit	43	Vanadiun	33 1|2
International Paper	46 3|4	Wabash com	40 1|4
International Tel y Tel	121 7|8	Wabash pref.	71 3|4
Independent Oil Gas	24 3|4	Westinghouse Air Brake	112 3|4
Inter. Busines Machine		Westinghouse	67 3|8
Jordan Mototrs	34 3|8	Willys Over	23 3|8
Kansas City Southern	40 1|2	Id. Iid. pref	
Kelly Springfield Tire	14	White Motors	54 1|2
		Woolworth	146

ASOCIACION DE DEPENDIENTES

**Todas las Secciones de la Asociación tr

MERCADO DE LA HABANA

BOLSA LOCAL

Firme e inactivo estuvo en general el Mercado local de valores.

Las noticias recibidas ayer en la Bolsa, del Mercado de Londres, dicen que tal vez sea solucionada la huelga inglesa de un momento a otro.

Las acciones de la Internacional de Teléfonos continúan de alza, al igual que las de la Cuban Telephone.

La junta general de la Internacional está convocada para el día 13 del mes actual.

Sostenidas en sus cotizaciones las acciones de los Ferrocarriles Unidos.

Hoy se cotizan exdividendo de 1.56 por ciento las acciones de los Ferrocarriles Unidos.

Se afirman las acciones preferidas y preferentes de la Havana Electric Utilities.

Las antiguas acciones de la Compañía Havana Electric R. y L. P. Co. rigen muy firmes.

Los valores de la Compañía azucarera Cuba Cane rigen más flojas.

Firme actuó el mercado de bonos, notándose en el mismo poca actividad.

Firme e inactivo cerró ayer el mercado.

BOLSA DE LA HABANA

COTIZACION OFICIAL

BONOS Y OBLIGACIONES INSCRIPTOS EN LA BOLSA DE LA HABANA
Valor: $82.892,520.00

Mayo 6 de 1926.

	Capital	Interés		Cupón	Cotización Comp.	Cotización Vend.
R. Cuba 1904 Speyer..	$35.000.000	5	%	M S	101	110
R. Cuba 1905 D. L. . .	11.169.800	5	%	M N	98½	100
R. Cuba 1904 4½ . .	16.500.000	4	%	F A	90	99
R. Cuba 1914 Morgan	10.000.000	5	%	F A	97½	—
R. Cuba 1917 Puertos.	7.000.000	5	%	M N	95¼	—
R. Cuba 1923 5½. . .	50.000.000	5½	%	E15J15	102¼	105
A. Habana 1a. hip. .	6.183.000	6	%	E.A.J.O	102	104
A. Habana 2a. hip. .	2.655.000	6	%	E.A.J.O	100	105
Banco Territorial. . . .	4.000.000	6	%	E J	—	92
Calzado..	400.000	8	%	J D	80	97
Cerv. Internacional . .	2.000.000	7	%	E J	106¼	109
C. Az. Ciego de Avila	700.000	6	%	Mz. 30	—	—
Acueducto Cienfuegos..	1.500.000	7	%	J D	—	—
Ca. Curtidora.	200.000	6	%	J D	40	—
Gas y Electricidad . .	4.000.000	6	%	J D	107	115
F. C. Gibara	349.000	8	%	F A	—	—
H. Electric Cons.. .	8.972.561	5	%	F A	97½	100
H. Electric (H. G.)..	25.000.000	5	%	M S	95¼	98
Ca. Licorera	2.500.000	7	%	A y O	29⅜	40
Manufacturera	2.600.000	6	%	A y O	51¼	55¼
Matadero Industrial . .	300.000	6	%	F A	—	—
Nacional de Hielo. . .	300.000	8	%	J D	—	—
N. F. de Hielo (bonos)	3.000.000	6	%	J D	103	110
N. F. de Hielo (obgs.)	3.000.000	7	%	J D	102	108
F. C. Noroeste	3.000.000	6	%	E J	—	—
Papelera serie A. . . .	500.000	8	%	F15A15	96	102
Papelera serie B. . . .	800.000	8	%	M N	69	78⅞
Eléctrica Santiago. . .	1.500.000	6	%	E J	—	—
Teléfono	2.000.000	5	%	E J	91¼	99⅞
Teléfoso (Conv. Col.)	2.500.000	5	%	E J	—	—
F. C. Unidos	3.830.000	5	%	E J	85	88
Ca. Urbanizadora . . .	2.000.000	8	%	D.M.J.S	—	—

ACCIONES
Valor inscripto: $283.014,800.00

	Capital	Cotización Comp.	Cotización Vend.
Compañía Cubana de Accidentes	$ 250.000	—	—
Banco Agrícola de Puerto Príncipe ..	320.000	—	—
Banco Teritorial de Cuba	5.000.000	—	—
Banco Territorial de Cuba (benef.)..	6.000.000	—	—
Calzado, preferidas	400.000	25	50
Cervera Internacional (preferidas)..	1.000.000	120	—
Compañía Azucarera Ciego de Avila.	1.200.000	—	—
Acueducto de Cienfuegos	1.000.000	—	—
Constancia Copper Company	1.000.000	—	—
Compañía Constructora (preferidas)..	2.000.000	—	—
Compañía Constructora (comuses) ..	3.000.000	—	—
Cuba Cane Sugar (preferdas)	50.000.000	37	—
Cuba Cane Sugar (ocmunes)	50.000.000	7	—
Cuban Railroad (preferidas)	10.000.000	—	—
Cuban Central (preferidas)	900.000	—	—
Cuban Central (ocmunes)	900.000	—	—
Cuban Tire R. Co. (preferidas)	781.700	—	—
Cuban Tire R. Co. (comunes)	2.563.400	1	—
Compañía Curtdora Cubana	300.000	4	—
Ferrocarril Gibara-Holguín	400.000	—	—
Havana Electric (preferidas)	21.000.000	114½	118⅞
Havasa Electric (comunes)	15.000.000	210	—
Compañía Industrial de Cuba	250.000	—	—
Ca. Jarcia de Matanzas (preferidas)	2.500.000	93½	100
Co. Jarcia de Matanzas (comunes) ..	3.500.000	34¼	40
Compañía Licorera (comunes)	8.000.000	1	2⅞
Lonja Comercio Habana (preferidas).	200.000	100	—
Lonja Comercio abana (comunes) . .	200.000	150	—
Manufacturera Nacional (preferdas).	5.000.000	6⅝	7⅛
Manufacturera Nacional (comunes)..	6.000.000	2	2⅝
Matadero Industrial	1.000.000	—	—
Empresa Naviera (preferidas)	2.000.000	62	70
Empresa Naviera (comuses)	4.000.000	10	13
Nueva Fábrica de Hielo..	3.000.000	400	—
Nacional de Perfumería (preferidas)	1.400.000	69	80
Nacional de Perfumería (comunes)..	1.850.000	13½	19½
Ca. Cubana de Pesca (preferidas) . .	1.000.000	105	—
Ca. Cubana de Pesca (comunes) . . .	1.500.000	31⅛	—
Banco de Préstamos	500.000	—	—
Eléctrica de Santiago de Cuba	1.500.000	—	—
Eléctrica de Sancti Spíritus	39.800	—	—
Cuban Telephone (preferidas)	2.000.000	108¼	109
Cuban Telephone (comunes)	5.000.000	110⅛	130
Teléfono Intersacional	25.000.000	121	—
The Trust Company of Cuba	5.000.000	—	—
F. S. Unidos y Almacenes de Regla..	6.859.970	86¼	91
Union Oil Company	1.000.000	—	—
La Unión Nacional (preferidas) . . .	750.000	—	—
La Unión Nacional (beneficiarias) ..	750.000	—	—
Ca. Urbanizadora (preferidas)	1.500.000	—	—
Ca. Urbasizadora (comunes)..	3.000.000	—	—
Metropolitan Auto..	200.000	—	—
	200.000	—	—

Nota.—Es de observarse que en la Bolsa de la Habana solamente dos Compañías azucareras cotizan sus valores: la Compañía Azucarera Ciego de Avila y la Cuban Cane Corporation. En cambio, obsérvese el número de Compañías azucareras que cotizan sus valores en la Bolsa de New York. Véase dicha información. El montante total de los valores inscriptos en la Bolsa de la Habana, incluyendo los bonos de la Deuda Pública, asciende a $460,930.021.00.

Nuestro Servicio de Cobros

Tenemos facilidades para cobrar toda clase de efectos en cualquier parte de la Isla.

Pruebe nuestro servicio.

Para informes dirijase a la Oficina Principal en la Habana.

The National City Bank of New York

N. Gelats & Co. BANQUEROS HABANA Aguiar 106-108

Vendemos Cheques de Viajeros Pagaderos en Todas Partes del Mundo y Cartas de Crédito Circulares en las Mejores Condiciones

"SECCION DE CAJA DE AHORROS"

Recibimos Depósitos en Esta Sección, Pagando Interés del 3 por 100 Anual

Todas estas operaciones pueden efectuarse también por correo

ANUNCIESE EN EL "Diario de la Marina"

FRANCO

SE COTIZO A RAZON DE 31 FRANCOS 84 CENTIMOS DOLLAR

TABACO

DEL MERCADO EN RAMA

Iglesias y García vendieron a Corral, Wodiska y Compañía, una vega de Vuelta Abajo con sesenta y cinco tercios de clases limpias, los que ayer en la mañana fueron registrados.

—Doscientos sesenta de tripas, también de Vuelta Abajo, compraron y registraron ayer J. B. Díaz y Compañía en los almacenes de Sobrinos de Antero González.

—I. Kaffenburgh and Son vendieron a Mark A. Pollack, setenta pacas de picadura de despalillo; entregadas también ayer.

—Algunos pequeños lotes de capas de Vuelta Abajo y Vuelta Arriba, pasaron, además, a terceras manos.

Y de ninguna otra operación ultimada supimos ayer.

Pero ya hay solicitudes de capas nuevas de Partido, y nada de extraño tendría que, si no antes, en los comienzos de la próxima semana tuviéramos que anotar alguna operación a base de la mencionada clase.

LA ESCOGIDA DE MENENDEZ

El personal de la firma José Menéndez, empezó ayer a mojar tabaco para comenzar las labores de selección en los talleres de escogida que cuenta en la zona de Partido, donde todos los años realiza iguales trabajos.

CANO EMPIEZA EL LUNES

La firma Cano y Hermanos comenzará la escogida el lunes próximo, del tabaco que compró en el Tumbadero, en los talleres que han instalado en Guanajay.

POLLACK EN ARTEMISA

El exportador Mark A. Pollack está mirando vegas en la zona de Artemisa, donde posiblemente abra una escogida, como lo hizo en años anteriores, para la selección de tripas en su mayor parte.

LAS EXPORTACIONES

Por el vapor americano Siboney: Tomás Benítez León, para Orden (E. U. A.) 100 tercios tabaco en rama.

H. Duys y Co: para Orden (Buenos Aires) 333 idem idem.

H. Duys y Co: para Orden (E. U. A.) 63 barriles idem despalillado.

J. B. Díaz, para Orden (E. U. A.) 15 idem idem.

Manuel A. Cruz, para Orden (E. U. A.) 180 pacas idem rama.

Antonio Cobo, para Orden (E. U. A.) 2 idem idem, 18 barriles idem despalillado.

Stern Mendelshn, para Orden (Canadá) 100 idem idem.

R. Ruisánchez, para Orden (Canadá) 38 idem idem.

Gerald C. Smith, para Orden (E. U. A.) 50 idem idem.

Hinsdale Smith Co., para Orden (E. U. A.) 90 idem idem.

J. B. Díaz y Co., para Orden (E. U. A.) 15 pacas recortes tabaco.

M. G. Pulido, para Orden (E. U. A.) 150 tercios tabaco en rama.

F. Palicio, para Orden (Inglaterra) 1 caja idem elaborados.

J. Kafsenbrg Co., para Orden (Canadá) 100 pacas idem en rama.

Echevarria Pérez Co., para Orden (E. U. A.) 97 idem idem, 225 tercios idem.

F. Palicio y Co: para Orden (Uruguay) 2 cajas tabaco elaborado.

F. Palicio y Co: para Orden (E. U. A.) 1 idem idem.

F. Palicio y Co: para Orden (E. U. A.) 2 pacas idem en rama, 2 tercios idem, 161 barriles idem despalillado.

Por Larrañaga para Orden (E. U. A.) 5 cajas idem elaborado.

Abraham Haas, para Orden (E. U. A.) 98 barriles idem despalillado, 5 tercios idem en rama.

EXPORTACION DE AZUCAR

Las exportaciones de azúcar reportadas en el día de ayer por las aduanas en cumplimiento de los apartados primero y octavo del decreto 1,770, fueron las siguientes:

Aduana de Nuevitas: 57.437 sacos.—Destino: New York.

Aduana de Nipe: 8.000 sacos. —Destino: New York.

REPUBLICA DE CUBA

SECRETARIA DE OBRAS PUBLICAS

Jefatura de la Ciudad de la Habana
Negociado de Acueducto y Alcantarillado
Departamento de Recaudación por Servicio de Agua
Aviso
Plumas de Agua
Primer Trimestre de 1926, de la HABANA
Tercer Trimestre de 1925 a 1926, del VEDADO

Se hace saber a los contribuyentes por el concepto expresado, que pueden acudir a satisfacer sus respectivas cuotas, sin recargo alguno, a las oficinas recaudadoras de esta Secretaría, situadas en los entresuelos de la casa Aguiar 81 y 83, todos los días hábiles, desde el 15 del mes actual al 14 de mayo próximo, durante las horas comprendidas de 8 a 11 a. m. y de 1 a 3 p. m., excepto los sábados que sólo será de 8 a 11 de la mañana.

Igualmente podrán abonarse en dicho plazo, sin recargo, los recibos adicionales de trimestres anteriores, por altas o por rectificaciones de cánon, que no han estado antes al cobro.

Los recibos de casas de la Habana, calles de la A a la F, se pagarán en la taquilla No. 1; de la G a la Q, en la taquilla No. 2, y de la R a la Z, en la taquilla número 3.

Los recibos del VEDADO se pagarán todos en la taquilla número 4.

Para efectuar sus pagos deberán los contribuyentes presentar el último recibo satisfecho; y finalmente, se les advierte que el que no pagare su cuota dentro del plazo señalado, incurrirá en el recargo del 10 por ciento y se le seguirá el cobro por la vía de apremio.

Habana, abril 10 de 1926.

R. Chenard, Jefe del Departamento.

M. de Cárdenas, Administrador Delegado. Conforme; publíquese.

Carlos Miguel de Céspedes, Secretario de Obras Públicas.

4094 14 My

FINANZAS

COMERCIO Y POLITICA

La resolución adoptada por el gobierno de pedir al de los Estados Unidos la revisión del Tratado de Reciprocidad Comercial, vigente desde el año tres entre ambos países, hace suponer que de antemano esa revisión en alguna forma ha sido previamente convenida. De lo contrario, esa iniciativa pudiera ser muy bien causa de profundas alteraciones económicas y políticas y derivar sobre el gobierno actual responsabilidades históricas que no son dables prever por el momento; pero que, si no se procede con exquisito tacto, pudieran mermar nuestra capacidad contractual como nación libre.

Cuando un pueblo invita a otro a estatuir sus relaciones comerciales recíprocas, se supone que de antemano ha estudiado con prolijo cuidado el alcance político de la medida.

No tenemos por qué dudar que así haya procedido el gobierno cubano; pero, a reserva de examinar otro día el alcance económico de la revisión, queremos dejar consignado hoy que Cuba, sin necesidad perentoria de concertar nuevos tratados ni de revisar los existentes, tiene en sus propias manos resolver con entera independencia política sus actuales conflictos de toda índole.

La primera etapa que se ha debido cubrir al iniciarse el estudio de los Aranceles cubanos urgentes, no ha debido ser otra que aquella referente a la amplitud política que la autorización otorgada por el Congreso al Poder Ejecutivo, ha dado a éste en el campo de nuestras relaciones económicas internacionales, quizás, hasta al punto de permitirle colocar a Cuba en la preponderante posición financiera que se deriva de la geografía.

Con esa autorización, podemos asegurarlo por modo inequívoco, el Poder Ejecutivo tiene en sus manos, sin concertar tratados imposibles, ni revisar el vigente con los Estados Unidos, convertir a Cuba en nación industrial de primer orden, manumitirla de las industrias extranjeras, protejer las existentes y lograr al cabo que la marina mercante del mundo, ya que tenemos propia, converja a sus principales puertos como un refugio de expansión económica, elevando su condición de potencia azucarera a un plano de primer orden, y, de un modo, que la revisión del Tratado de Reciprocidad Comercial con los Estados Unidos no podrá darle, cualquiera que puedan ser las ventajas que esta última nación pueda ofrecernos.

Pero como una confirmación plena de nuestro contradictorio carácter, nos encontramos hoy, bajo la Presidencia del general Machado, que, como hombre y como gobernante, tiene un temperamento fundamentalmente innovador y progresista, sometidos a un régimen misoneista, en el que todo cambio radical en nuestra estructura económica parece imposible; y ese espíritu misoneista, imposibilita toda acción innovadora manteniendo a Cuba y dirigiendo su porvenir por cauces anacrónicos y contrarios a los que el Jefe del Estado anhelaría seguir de acuerdo con su temperamento personal y sus antecedentes revolucionarios, que son, a la postre, los únicos que en los casos aislados en que ha podido manifestarlos, le han dado fama, honra y crédito.

ZAFRA AZUCARERA

MERCADO LOCAL

Con mejor tono, pero quieto, rigió ayer el mercado local de azúcar.

Por distintos puertos de la República se exportaron ayer 65,437 sacos de azúcar.

Man terminado su molienda los siguientes centrales:

Manatí, en Manatí, con 670,750 sacos y un estimado de 725,000.

San Ignacio, en Matanzas, con 78 mil sacos y un estimado de 90,000.

Caracas, en Cienfuegos, con 243 mil sacos y un estimado de 285 mil.

Rosario, en Matanzas, con 155,000 sacos y un estimado de 180,000.

Constancia, en Cienfuegos, con 207,000 sacos y u nestimado de 200 mil.

El mercado de azúcar en Nueva York abrió quieto.

Se anunciaron las siguientes operaciones:

10,000 sacos de Puerto Rico, a 4.14 centavos libra costo, seguro y flete, para llegar el día 13 del mes actual, a un especulador.

21,000 sacos de Puerto Rico a 4.14 centavos libra costo, seguro y flete, pronto embarque, a un refinador.

El movimiento de azúcar en los puertos del Atlántico durante la semana pasada fueron 75,308 toneladas de arribos; 68,000 toneladas exportadas y 309,874 toneladas de existencia.

EXPORTACION DE AZUCAR

ZAFRA 1925-1926.—SEMANA MAYO 1o. 1926 Y COMPARACION CON 1923-24 Y 1922-23.

Toneladas 2.240 libras.

	1925|26 Semana	1925|26 Total hasta la fecha	1924|25 Total igual fecha 1924	1923|24 Total igual fecha 1923
Puertos al Norte de Hateras..	47.075	1.025 687	1.088.506	1.119.854
Nueva Orleans..		222.368	314.765	252.197
Galveston, Texas City & Houston..	—	83.064	109.144	54.582
Savannah..		75.298	80.468	51.616
Puntos Interiores, Estados Unidos.	630	11.997	18.393	14.927
Canadá..	—	20.915	63.941	44.511
Reino Unido..	2.848	146.894	378.328	280.006
Francia..	—	43.708	30.212	30.051
España e Islas Canarias.	—	—	—	—
Otros países de Europa..	—	28.234	32.884	46.394
Méjico, las Antillas y Sur América..	—	71	13.100	—
Japón y China..		65.340	24.489	6.143
Australia. y Nueva Zelandia..	—	6.138	—	—
Egipto, etc..	—	—	—	—
	58.367	1.729.714	2.154.230	1.909.283

H. A. HIMELY.

COTIZACION OFICIAL DEL PRECIO DEL AZUCAR

Reportadas por los Colegios de Corredores

Habana..	2.079231
Matanzas..	2.118750
Sagua..	2.148750
Cienfuegos..	2.092070

Deducidas por eel procelmiento señalado en el Apartado Quinto del decreto 1770

Cárdenas	2.102007
Manzanillo..	2.086623

CAMBIO LOCAL

Irregular estuvo este mercado de cambios.

Firme la libra esterlina.

Sostenida la peseta española.

El franco francés y el belga actuaron con tono más firme.

Gran demanda de fondos sobre New York. Pagaban por cheque a 1|16 P.

Se operó entre Bancos y Banqueros en cheque sobre New York a 1|16 Premio.

COTIZACIONES	Valor
New York cable	1|10 P.
New York vista	5|64 P.
Londres cable	4.86
Londres vista	4.85 ⅝
Londres 60 días vista	4.83 ½
París cable	3.15
París vista	3.14
Hamburgo cable	23.85
Hamburgo vista..	23.83
Madrid cable	14.41
Madrid vista	14.40
Italia cable..	4.04
Italia vista	4.03
Bruselas cable	3.15
Bruselas vista	3.14
Zurich cable	19.39
Zurich vista..	19.38
Amsterdam cable	40.23
Amsterdam vista	40.20
Toronto cable	¼ P.
Toronto vista	3|16 P.
Hong Kong cable	56.20
Hong oKng vista	56.05

MERCADO DE ALGODON

Al cerrar ayer el mercado de New York se cotizó el algodón como sigue:

	Quintal
Mayo..	18.98
Julio..	18.41
Octubre..	17.68
Diciembre..	17.50
Enero (1927)	17.43
Marzo (1927)	17.63

BANCO DEL COMERCIO

Habana mayo 6 de 1926

Tipos de cambio	Venta m. o.
New York cable	5|64 P.
New York vista	1|16 P.
Londres cable	4.86
Londres vista	4.85 ¾
Londres 60 días vista	—
París cable..	3.16
París vista..	3.15
Madrid cable	14.41
Madrid vista	14.40
Suiza cable..	19.40
Suizza vista..	19.38
Milán (Italia) cable	4.04
Milán (Italia) vsta	4.03
Bélgica cable..	3.15
Bélgica cable..	3.14
Holanda cable	40.22
Holanda vista	40.20
Hong Kong cable	—
Hong Kong vista	—

PROMEDIO DE LA COTIZACION OFICIAL DEL AZUCAR

MES DE ABRIL

1a. quincena	
Habana	1.994749
Matanzas..	2.047379
Cárdenas..	2.028736
Sagua..	2.053514
Manzanillo	2.013337
Cienfuegos	2.050103
2a. quincena	
Habana..	2.089098
Matanzas	2.12026
Cárdenas	2.118967
Sagua..	2.149330
Manzanillo	2.107696
Cienfuegos	2.126184
DEL MES	
Habana	2.042758
Matanzas	2.095516
Cárdenas	2.074591
Sagua	2.102255
Manzanillo	2.061342
iCenfuegos	2.088584

MERCADO PECUARIO

La venta en pie:

El mercado cotiza los siguientes precios:

Vacuno, de 7 y cuarto a 7 y medio centavos.

Cerda, de 11 a 14 centavos el del país y de 16 a 17 el americano.

Lanar, de 8 a 9 centavos.

Matadero de Luyanó:

Las reses beneficiadas en este matadero se cotizan a los siguientes precios:

Vacuno, de 28 a 31 centavos.

Cerda, de 50 a 60 centavos.

Reses sacrificadas en este matadero: Vacuno, 109; cerda, 50.

Matadero Industrial:

Las reses beneficiadas en este matadero se cotizan a los siguientes precios:

Vacuno, de 28 a 31 centavos.

Cerda, de 50 a 60 centavos.

Lanar, de 40 a 50 centavos.

Reses sacrificadas en este matadero: Vacuno, 274; cerda, 112; lanar, 68.

Entradas de ganado:

De Manacas llegaron 2 carros con ganado vacuno para el consumo consignados a Juan Angulo.

El tren que se espera de Camaguey aun no ha llegado.

Mercado de huesos:

(Servicio especial de "Pecuaria". Prohibida su reproducción.)

Las transacciones de huesos bajo todos sus aspectos, ha sido nominal; las ventas muy escasas y compradores no han sostenido lucha en cuanto a baja de precios; compran al precio que informamos:

Huesos descarnados y desengrasados al vapor en primera, a $32 la tonelada.

Huesos descarnados y desengrasados al vapor, en segunda, a $28 la tonelada.

Huesos redondos escogidos, de $37 a $39.

Fosfatos obtenidos en la trituración de huesos, de 5.60 a 6.

Huesos de desperdicios y astas corrientes, 20 a 22.

Mayo 6 de 1026.

PESETA

SE COTIZO A RAZON DE 6 PESETAS 94.44 DOLLAR

REAL ESTATE

CASAS, SOLARES, HIPOTECAS

El mercado continúa inmóvil, reportándose ventas alrededor del reparto que rodea la Quinta Avenida, cuya relación de compradores comenzaremos a publicar mañana.

Adhesiones a la Campaña iniciada por la Lonja del Comercio

CAMARA DE COMERCIO E INDUSTRIA DEL DISTRITO JUDICIAL DE GUINES

SECRETARIA

Güines, Mayo 5 de 1926.

Sr. José María Soto, Presidente de la Lonja del Comercio, Habana.

Muy señor mío:

Por el interés general que revisten para el comercio y la industria las labores que esa corporación de su digna Presidencia viene llevando a cabo, he venido leyendo con verdadera atención los acuerdos tomados por esa Lonja y publicados en el DIARIO DE LA MARINA.

Al leer en el DIARIO de hoy el resultado de la sesión celebrada ayer por esa corporación, en que se acordó dirigirse a las corporaciones económicas de toda la República, solicitando de las mismas que se dirijan al Honorable General Machado, pidiéndole que los impuestos del uno y medio por ciento y del timbre sean trasladados a las aduanas, me anticipo a felicitar a esa Corporación por el referido acuerdo, ya que de la voz unánime de todo el comercio que hoy siente el peso enorme del mal sistema tributario, debe salir esa solicitud que seguramente ha de hallar eco en la conciencia del Honorable Presidente de la República, que de suyo ha de conocer las deficiencias que del referido sistema se señalan, y que, seguramente también, ha de ser motivo para que los cultos y patriotas congresistas de la Cámara de Representantes y del Senado, presten al asunto la debida atención que reclama la vida económica de la Nación en los actuales momentos.

Esta Cámara, cuya inmerecida presidencia me honra, me ha pedido en estos últimos días dedicar sus actividades a este asunto, por estar sumamente atareada con correspondencias de otras Corporaciones y en asuntos de orden local. Pero, para su próxima junta, figura en primer término el asunto de las tributaciones, por ser el de mayor importancia actualmente, ya que de él depende la vida o muerte del comercio y de la Industria Cubana.

No cree que con la experiencia obtenida durante la vigencia de la ley tributaria de que se trata, nuestros sabios legisladores esperen más tiempo para imponer una modificación tal que permita al comercio y la industria rehacerse y emprender nuevamente la marcha de su natural desenvolvimiento. Si fuese lo contrario tendríamos que exclamar que los que se exponen al cambio del sistema o están informados por una lamentable ingnorancia en asuntos económicos o son enemigos declarados del progreso nacional.

Aprovecho esta oportunidad para reiterarle mi consideración más distinguida y mi más humilde cooperación.

Atentamente

(f.) EUSEBIO ALCANTARA,
Presidente de la Cámara de Comercio.

CAMARA DE COMERCIO, INDUSTRIA, AGRICULTURA, PROPIETARIOS Y GANADEROS DE RODAS

5 de Mayo de 1926.

Sr. Presidente de la Lonja del Comercio. Habana.

Distinguido señor nuestro:

Entre los acuerdos tomados por la Directiva de esta Cámara, en la sesión extraordinaria, celebrada recientemente, figura la siguiente: Noveno.

Se tomó el acuerdo por UNANIMIDAD, de dirigirse a la Directiva de la Lonja del Comercio de la Habana felicitándoles de la manera más efusiva, por la reforma propuesta por aquella Asociación, de modificar el sistema tributario del Uno y medio por ciento por otro equivalente que se pudiera establecer, sobre las importaciones.

Esta modificación que en nada perjudica al fisco, permitiría en cambio más libremente al Comercio; sin que elementos extraños a su negocio, los revisen los libros, documentos y demás, lo que actualmente resulta.

Para nadie es un secreto, a la vejaminosa inspección de libros y documentos en la oficina de una casa de comercio, que en ocasiones por descuido, jamás por mala intención, se exponen amultas que con la medida propuesta, se podrían evitar. Lo que en cumplimiento del acuerdo a que hago mención, nos complacemos en comunicar a ustedes y ofrecernos de ustedes con la más alta consideración personal, como sus más attos. afectísimos y S. S.,

Visto-Buenos:

Francisco Alonso,
Presidente.

Armando Fernández,
Presidente.

Santiago de Cuba.

Presidente Lonja Comercio, Habana.

Consecuente con su telegrama hoy estamos dirigiendo cable Presidente República apoyando vuestra petición sobre supresión impuesto venta bruta, timbre y cuarto por ciento, sustituyéndolos por equivalente sobre facturas Aduanas, medida que consideramos necesaria para ayudar resolver gravísima crisis económica porque atraviesan comercio y país, felicitando esa corporación por atinadas gestiones ese fin.

Angel Garri,
Presidente Cámara Comercio.

COLEGIO DE CORREDORES NOTARIOS COMERCIALES DE LA HABANA

COTIZACION OFICIAL DE AYER 6 DE MAYO

Cambios	Tipos
S|E. Unidos cable	1|32 P.
S|E. Unidos vista	1|16 P.
Londres cable	4.86
Londres vista	4.85
Londres 60 d|v	—
París cable	3.16
París vista	3.15
Bruselas vista	3.07
España cable	14.43
España vista	14.41
Italia vista..	4.02
Zurich vista..	19.39
Hong Kong vista	56.00
Amsterdam vista	40.19
Copenhague vista	—
Christianía vista	—
Estocolmo vista	—
Montreal vista	—
Berlín vista	—

Notarios de turno

Para Cambios: José R. Benavides.

Para intervenir en la cotización oficial de la Bolsa de la Habana: Rafael Gómez Romagosa; Miguel Melgares.

Visto Bueno: Antonio Arocha, Síndico-Presidente; Leandro Mejer, Secretorio Contador interino.

CLEARING HOUSE

Las compensaciones efectuadas ayer entre los Bancos asociado al Clearing House de la Habana ascendieron a la cantidad de $3.793.768.61.

PACKARD

8 CILINDROS EN LINEA

con engrase automático de chassis, purificador de aceite y servo-freno automático en las 4 ruedas.

SENSACIONAL REBAJA

$5250

Nuevo modelo sport-phaeton 5 pas., de gran lujo, con pintura especial, cuero español, fuelle kaki con cerchas de madera, 5 ruedas de disco, 5 gomas balon (la de repuesto con funda), reflector en el parabrisas, 4 amortiguadores, defensas delante y detrás, lámpara interior, limpiador automático de parabrisas, bomba mecánica de hinchar gomas, reloj de gasolina en el tablero, encendedor de cigarros, reloj de hora, farol de parada, motometer, funda de fuelle etc.

MODELO TURISMO 7 PASAJEROS, STANDARD....$5500

EL CLIENTE PUEDE PEDIR A LA ORDEN CUALQUIER COLOR DE PINTURA Y CUERO SIN CARGO EXTRA, CONCEDIENDO A LA FABRICA 90 DIAS PARA ENTREGA.

El Packard 8 cil., ha ganado muchos concursos de elegancia en Europa. Es el 7 pas. de mayor distancia entre ejes, lo que significa mayor comodidad. Sin embargo, es el más ligero de su categoría, lo que significa menos consumo.

J. ULLOA Y CIA.

P. Martí 3, 5 y 7 — Tel. M-7951

Distribuidores de Packard, HUDSON, Essex y camiones White

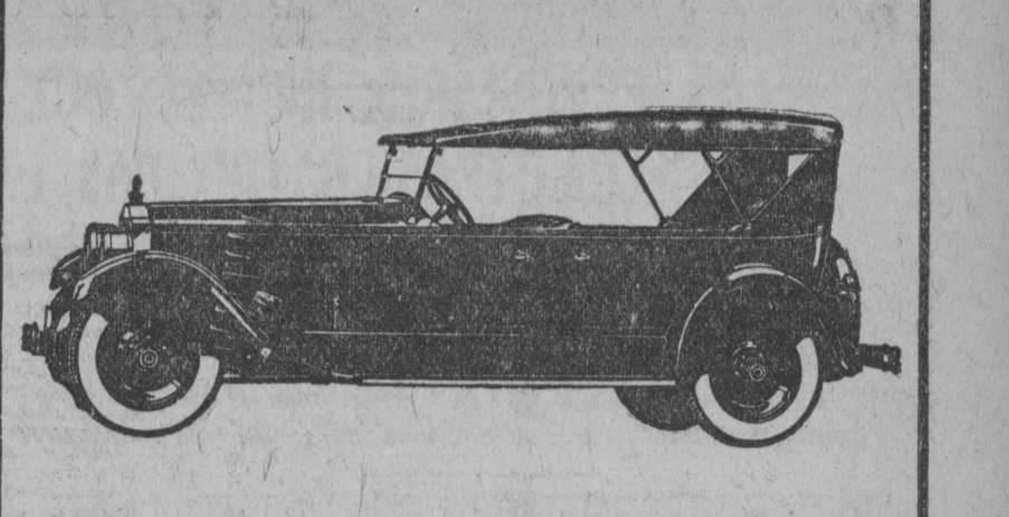

Comisión Nacional para el Fomento del Turismo

RELACION DEL MOVIMIENTO DE FONDOS DESDE FEBRERO 28 A MARZO 31 1926

INGRESOS

Saldo de la Liquidación Febrero 27.

En la Hacienda.	18.230.73	
En la Tesorería de la Renta. . . .	160.000.00	
En el Banco N. Gelats y Ca.	45.839.26	
En poder del Dr. C. M. de la Cruz. . . .	28.86	
En poder del señor M. Suárez.	1.165.52	
		220.259.37

Cuotas voluntarias

Hotel Royal Palm. . .		50.00

Contribuciones de Espectáculos.

De la Empresa del Jai Alai.		8.800.00
		229.109.37

EGRESOS

Subvenciones.—Viajes

Unión Atlética Universitaria a los E. Unidos. .	2.500.00	
Reintegro de lo pagado al señor Valverde en septiembre de 1925 para tratar en los E. U. con las Compañías de Vapores.	600.00	

Festejos de atracción. Boxeo.

A la Comisión de Boxeo, para Subvenciones. . .	10.000.00	
Gastos en regatas botes motores.	3.841.70	
	16.941.70	

Atenciones a visitantes

Al Sr. Presidente del Automóvil Club de Cuba para atenciones a los Miembros de la Convención de Automóviles	2.000.00	
A J. Amaro, por el alquiler de autos para los miembros de la Cámara de Comercio Mejicana.	300.00	
	2.300.00	

Gastos Generales

Sueldo al señor Secretario en marzo.	200.00	
Timbres para un Check. .	0.05	
Cables varios	54.91	
		254.96

Gastos de propaganda

Oficina del Hotel Sevilla, atenciones de marzo. .	400.00	
Redacción y Composición de Folletos, Ilustrados.	500.00	
		900.00
		20.396.66

RESUMEN

INGRESOS.	229.109.37
EGRESOS.	20.396.66
	208.712.71

EXISTENCIA EN EFECTIVO

En la Hacienda. . . .	27.030.73
En la Tesorería de la Renta.	160.000.00
En el Banco N. Gelats y Ca.	20.334.30
En poder del Dr. Cruz. .	28.86
En poder del señor M. Suárez.	1.318.82
	208.712.71

C. M. de Céspedes, Presidente.

Luis G. Mendoza, Sub-Tesorero.

A. Obregón, Secretario.

MR. HENRY N. CATLIN

Este distinguido hombre de negocios norteamericano, Vice Presidente y Abogado de las numerosas compañías que controla la General Electric Co. de Nueva York, y Vice Presidente de la Havana Utilities Co. **holding Company** de la Havana Electric, Light and Power, dueño de los servicios de alumbrado y tracción de la ciudad de la Habana, se encuentra ya muy mejorado, según las noticias particulares que recibimos de Nueva York, del repentino y gravísimo ataque de pulmonía que lo postró en cama en el momento de embarcar para Cuba hace muy pocas semanas.

Mr. Catlin, como sabrán nuestros lectores, es uno de los mejores y más íntimos amigos del Presidente Machado y un propagandista y defensor entusiasta de Cuba en los Estados Unidos. En el reciente Congreso panamericano de periodistas que se celebró en Washington, Mr. Catlin pronunció en castellano uno de los más bellos discursos de aquella asamblea. Hacemos votos porque recupere su salud para verlo de nuevo entre nosotros

M.E.C.D. 2016

MAYO 7 DE 1926

ASSOCIATED PRESS
Esta Asociación es la única que posee el derecho de reproducir las noticias cablegráficas y la información local que en este DIARIO se publiquen.

DIARIO DE LA MARINA

QUEJAS DE SUSCRIPTORES
Departamento Central: Habana, M-8404. Agencias: Cerro y Jesús del Monte, I-9994; Marianao, Columbia, Almendares, Buen Retiro, Quemados y Pogolotti, F-O-7090.

PRECIO, 5 CENTAVOS

DICEN LOS FERROVIARIOS INGLESES QUE SI CONTINUA LA HUELGA OTROS CUATRO DIAS, LA SITUACION SERA INSOSTENIBLE Y MANTIENEN TODAS SUS PRETENSIONES

El Consejo de Uniones obreras encomienda el orden y se juzga como una cosa admirable que la mayoría de los tres millones de hombres afectados por el paro se esfuerzan por mantenerlo

LOS ELEMENTOS RELIGIOSOS INGLESES PIDEN LA PAZ

El gobierno persiste en su actitud de no reanudar las negociaciones para un arreglo hasta que los obreros revoquen las órdenes dadas para el paro general en todo el país

LONDRES, mayo 6. (A. P.) El Gobierno Británico y el Congreso de Uniones siguen totalmente distanciados. Ni uno ni otro han denotado síntomas de ceder en la lucha, que ya ha entrado en su cuarto día de existencia causando la paralización industrial más grande que registra la historia de las Indias Británicas.

El Presidente del Consejo, Baldwin, insiste todavía en que se cancelen las órdenes de paro general antes de entrar en nuevas negociaciones. Los prohombres obreros contestan con un rotundo NO a esta exigencia; pero declaran que están dispuestos a entrar en conferencia con el Gobierno en plena libertad de acción.

A la gravedad de la situación se ha añadido una gran contrariedad, que nadie comprende: la suspensión de las sesiones del Parlamento hasta el lunes, lo cual elimina otro medio practicable de pedir la paz. El jefe del Gobierno cuenta con el apoyo de la Cámara en las medidas que puso en práctica para hacer frente a la situación creada por la huelga; tanto, que ha sido rechazado por gran mayoría un proyecto de enmienda tendiente a modificar una cláusula de la ley de protección a la propiedad del gobierno que han presentado los laboristas.

Los jefes de las uniones de resistencia estimulan a los obreros a que sigan observando una conducta ejemplar y los huelguistas obedecen las órdenes de un modo que realmente no se esperaba, puesto solo en dos lugares de Escocia han ocurrido disturbios de alguna gravedad. Ha habido innumerables choques, ruptura de ventanas, vuelos de automóviles, ataques a los rompehuelgas, y similares incidentes, pero de una manera verdaderamente sorprendente, los tres millones de hombres directamente afectados hasta ahora por el paro se esfuerzan sinceramente por mantener la paz.

En Musselburgo, cerca de Edimburgo, fué atacado un tren resultando heridos numerosos pasajeros. Cinco policías y otros tantos civiles recibieron lesiones de gravedad que requirieron la intervención facultativa. En Glasgow, lugar siempre peligroso en época de huelga, la policía fué objeto de ataques, y algunos de los revoltosos quedaron detenidos.

En un mensaje dirigido a todos los trabajadores, el Consejo de Uniones Obreras dice: el Consejo desea hacer hincapié en que se trata de una disputa industrial y espera que todos los asociados que en ella toman parte observen una conducta ejemplar y no den lugar a la intervención de la policía. El Consejo pide a su vez a los piquetes que eviten toda obstrucción y se limiten estrictamente al cumplimiento de sus legítimos deberes".

Los Reyes pasan casi todo el día en el palacio de Buckingham manteniéndose en contínuo contacto con la situación. Hoy fué el "Día del Advenimiento", fecha en que se conmemora la subida del Rey al trono; pero dadas las circunstancias excepcionales prevalecientes no hubo ceremonias públicas.

La abundancia de obreros voluntarios que el Gobierno organiza lenta pero eficazmente, atenúa grandemente los peores aspectos del paro: abundan los alimentos y los servicios de transportes mejoran de día en día, no solo en Londres, sino en todo el país; funcionan con bastante frecuencia los ferrocarriles subterráneos de Londres. Por las líneas principales corren más convoyes que el primer día y las personas que los operan rinden sus viajes con menos dificultad que en los primeros momentos.

En varias esferas se están naciendo todavía sinceros esfuerzos por obtener un arreglo. Por ejemplo: la Asamblea de la Iglesia Bautista de Leeds ha enviado comunicados al Arzobispo de Cantórbery y a los representantes de otras iglesias, así como al Presidente del Consejo Baldwin y al Congreso de Uniones Obreras, pidiéndoles urgentemente que busquen una fórmula de arreglo; pero esos llamamientos pierden mucha de su efectividad por la falta de publicidad periodística.

Tal vez resulte algo de las deliberaciones del partido laborista parlamentario, pero no hay gran confianza en sus esfuerzos y es difícil precisar de qué sector puede salir una intervención eficaz.

Lso poderes extraordinarios del Gobierno le permitirán prohibir las manifestaciones y reuniones públicas, y los debates desarrollados esta noche en la Cámara de los Comunes dieron a entender bien a las claras que el Gabinete hará uso de ellos.

El parlamentario laborista y secretario general de las Sociedades Unidas de Maquinistas y Fogoneros Ferroviarios, J. Bromley, dijo esta noche en el transcurso de los debates de la Cámara de los Comunes: "En este mismo día de la semana próxima la situación industrial se habrá intensificado al punto de crear una situación insoportable".

Pidió urgentemente al Gobierno que permita las reuniones públicas, diciendo que el domingo se celebrarían grandes mitines de huelguistas en los que se pronunciarían discursos "que darán escape al "vapor", agregando que sin ese desahogo "la situación pudiera hacerce muy peligrosa".

NOTICIAS DE ULTIMA HORA DE

LA HUELGA BRITANICA SE AGRAVA LA SITUACION

LONDRES, mayo 7. (S. R.) La situación de la huelga general inglesa se va tornando más grave cada vez, rompiéndose las tentativas de paz que comenzaron a formarse en la Cámara de los Comunes, mientras que los huelguistas van estrechando más y más el cerco en todo el país.

Los disturbios son cada vez más serios en los barrios bajos londinenses, en la región central y en las ciudades escocesas, temiéndose que ocurran otros peores mañana sábado.

La cuestión de los alimentos es causa de grave preocupación para el Gobierno, e nvista de que comienzan a escasear por la dificultad de los transportes, y las risas y bromas de los primeros días han desaparecido de todas las caras, mientras va entronizándose la guerra sin sangre pero que ahoga todas las actividades de la nación.

El arresto de todos los líders obreros está ya en estudio por el Gobierno, y la libertad de la prensa está más amenazada por los trabajadores que por las disposiciones oficiales, ya que el propio Gobierno se ha convertido en uno de los principales editores.

REPERCUTE LA HUELGA EN AUSTRALIA

SYDNEY, mayo 6. (S. R.) Los maquinistas de minas de Nueva Gales del Sur, Australia, tan pronto tuvieron noticias de que había estallado la huelga en Inglaterra el sábado, adoptaron igual actitud que sus compatriotas ingleses, declarándose también en huelga.

UNENSE LOS OBREROS JAPONESES A LOS HUELGUISTAS BRITANICOS

LONDRES, mayo 7. (S. R.) Las organizaciones obreras de Tokío se han unido al movimiento mundial para levantar fondos en ayuda de los huelguistas británicos.

CARGAN CARBON EN NUEVA YORK LOS BUQUES INGLESES

NUEVA YORK, mayo 7. (S. R.) Los vapores de registro inglés que parten de este puerto se aprovisionan de carbón para el viaje de ida y regreso, en vist ade que en los puertos británicos no podrán carbonear mientras subsista el estado de huelga.

AYUDA ECONOMICA DE RUSIA A LOS HUELGUISTAS INGLESES

MOSCU, mayo 7. (A. P.) El comité ejecutivo de la Confederación Obrera Soviética, aprobó hoy una resolución haciendo un llamamiento "a todos los miembros y trabajadores de las instituciones soviéticas para que contribuyan con la cuarta parte de la paga de un día a ayudar a los huelguistas ingleses". De esta forma se levantará la suma de 3.500.000 rublos. Ya se han enviado al consejo obrero británico 250 millones de rublos.

CONATO DE INCENDIO EN UN PERIODICO DE LONDRES

LONDRES, mayo 7. (A. P.) Según informe de los bomberos, el conato de incendio registrado la noche pasada en los talleres del "Times" fué intencional. Antes de que llegaran los bomberos el fuego consumió parte de una bobina de papel que estaba en la sala de prensas.

SE HAN REANUDADO LAS NEGOCIACIONES SOBRE TACNA

WASHINGTON, mayo 6.—(U. P.) —Se han reanudado de un modo oficioso las negociaciones sobre Tacna, pues mientras se aguarda la convocatoria para la reunión plenaria, Kellogg mantiene entrevistas privadamente con los embajadores de los países en disputa y ha recibido al de Chile que le entregó un informe exponiendo la situación de su país, informe que no ha sido considerado como oficial por el Secretario de Estado.

Kellogg no ha querido consentir en que se publique dicho informe en atención a la súplica de Chuchaga.

VIAJES A
PARIS
55 DIAS DE EXCURSION
por $860.00
85 DIAS DE EXCURSION
por $1.150
115 DIAS DE EXCURSION
por $1.450
En estos precios está comprendido el pasaje de ida y vuelta en primera clase, hoteles y manutención completa de primer orden, billetes de teatros, excursiones y otras diversiones.
EN ESTAS EXCURSIONES CADA INDIVIDUO VIAJA COMPLETAMENTE INDEPENDIENTE.
SALIDA EN TODOS LOS VAPORES FRANCESES.
PIDA FOLLETO EXPLICATIVO
PARISIANA
AMARGURA 11
Compañía Trasatlántica Francesa
O'Reilly 9

Comunicado Oficial del gobierno inglés sobre la huelga actual

Está decidido a actuar de modo enérgico para la represión de cualquier desorden

LONDRES, Mayo 7. (AP) El periódico del Gobierno "The British Gazette" publica en su edición de hoy viernes un comunicado oficial en que el Gobierno declara que la huelga general está causando graves perjuicios al comercio y a la industria de todo el país.

Dice también el Gobierno que logra con éxito mantener los servicios vitales, como son los suministros de alimentos, leche y luz energía eléctricas, allanando paulatinamente todos los obstáculos, "aunque —agrega— harán falta los tenaces y probablemente prolongados esfuerzos de todos los ciudadanos leales.

"No cabe duda —prosigue el comunicado— que cualquiera que sea el desenlace no ha ocurrido ningún desorden grave; dispónese de abundantes medios de transporte para los alimentos; pero el boicot pasivo de los huelguista dificulta la distribución. La policía especial aumenta continuamente en número y cada día que transcurre podrá ofrecerse mayor y más amplia protección.

"En varios puertos de mar la marina de guerra ha prestado servicios civiles muy eficaces; pero hubo necesidad de desplegar o utilizar fuerza armada alguna y se aconseja al público que no haga caso de los rumores alarmistas propalados, como el de que "ha suspendido pagos el ahorro postal" o "han ocurrido amotinamientos entre las fuerzas de Su Majestad". Tales rumores son absolutamente falsos y su propalación constituye un acto verdaderamente criminal.

"Con la extensión del servicio han mejorado grandemente las comunicaciones ferroviarias y por carretera; funcionan bien los servicios continuos de abastecimiento de leche y pescado.

"Es norma del Gobierno de Su Majestad en todo caso rehusar la cooperación de los que organizaron la huelga general y se recomienda que las autoridades mantegan la misma actitud.

"Se está frustrando el intento de las Uniones Obreras de silenciar la prensa. Han sido repartidos por todo el país más de medio millón de ejemplares de la "British Gazette". Se están publicando más de cuarenta diarios y semanarios, y es probable que el fracaso sufrido por los huelguistas en hacer llegar el paro a los órganos de la opinión pública sea el primer acontecimiento definido del conflicto.

"Danse garantías a todas las personas que siguen trabajando o que vuelvan a sus puestos en fiel cumplimiento de sus deberes para con el país de que en lo sucesivo estarán a cubierto de las represalias o castigos de las Uniones Obreras, y el Gobierno tomará todas las medidas necesarias para que así sea."

LOS CASOS DE VIOLENCIA SUCEDENSE RAPIDAMENTE EN INGLATERRA

LONDRES, mayo 6. (U. P.)—Ya ha ocurrido la primera muerte violenta debida al estado de huelga general en que se halla Inglaterra, ocasionada en un autobús manejado por rompehuelgas. En distintas secciones del país y en el Norte de Irlanda se ha proclamado la ley de circunstancias especiales y se nota extraordinario movimiento de tropas.

Mientras tanto, de todos los sectores del país, de Irlanda lo mismo que del propio Londres, que de Escocia y Gales, llegan noticias de que los choques aumentan en intensidad y en violencia entre los huelguistas, los rompehuelgas y la policía. "Son tantas las docenas de hechos que se registran, que es materialmente imposible enumerarlos."

En Belfast, Norte de Irlanda, se proclamó por una orden del virrey la ley para represión de las alteraciones de orden público, y se han puesto nuevas restricciones a la distribución del carbón, cuyo precio ha sido elevado al máximum. En Leeds, en el Derbyshire, en Glasgow, Musselburgo y otros lugares, han ocurrido motines y asaltos por parte de los huelguistas. De la Isla de Wight ha salido con rumbo desconocido el famoso regimiento de los "highlanders" de Argyl y Sutherland. En vista de todo esto, el Gobierno ha anunciado que se dejará de contemplaciones y castigará con mano fuerte a los huelguistas.

Los gremios acusan al Gobierno por medio de su órgano en la prensa, "The British Worker", de que exageran la intensidad de los motines y mantiénense orgullosos de su actitud pacífica y ordenada. Los artículos que aparecen en las columnas de ese diario sostienen que los disturbios no harán más que empeorar la situación y que en último estado no producirían más que daño a la causa de los obreros.

En efecto, cualquier disturbio grave sería aplastado en el acto por el Gobierno, que cuenta con doscientos cincuenta mil soldados y doscientos mil milicianos, que están listos para la acción inmediata.

Hasta ahora ha bastado con la policía para reprimir los desórdenes, pero el Gobierno ha dado órdenes de que se eviten para no tener que llegar a la represión.

Es imposible predecir lo que va a ocurrir de un momento a otro, pero existen indicios que hacen suponer que tras de unos cuantos días más en que los motines aumentarán en violencia, el proletariado pueda entrar en negociaciones en condiciones tales que no será necesario forzarlo a la rendición total. La insistencia en esta condición puede producir resultados muy desfavorables y traer consigo años de luchas intensa.

EN PRESENCIA DEL HEREDERO DEL TRONO INGLES, TRES MIEMBROS DEL PARLAMENTO BRITANICO SE DECLARAN REPUBLICANOS

LONDRES, mayo 6. (U. P.)—El debate parlamentario surgido en la Cámara de los Comunes en el día de hoy con motivo de la discusión de la ley que concede al Gobierno facultades extraordinarias, dió lugar a que tres de los miembros que en la misma representan al partido laborista se declarasen republicanos en presencia del Príncipe de Gales y del Duque de York.

George Buchanan se declaró "contrario a la continuación de la Monarquía en Inglaterra y profundamente republicano".

David Kirkwood dijo: "Protesto contra la autorización al Gobierno para que utilice la ley de las circunstancias especiales. Es un acto que traerá graves consecuencias."

Jack Jones dijo: "El Gobierno puede tomar el curso que quiera' Eso no debe preocuparnos'"

Toda la Cámara acogió con grandes risas las interrupciones que hacían a los discursos de los laboristas los conservadores intransigentes, y el Príncipe de Gales, que se encontraba, en unión del Duque de York, entre los espectadores, se reía a mandíbula batiente de las ocurrencias.

Gales conoce personalmente a los tres miembros que se declararon republicanos. Estos, al darse cuenta de que sus ataques podían redundar en perjuicio de la causa que persiguen, salieron del hemiciclo.

3.445 ESCLAVOS SON LIBERTADOS POR 6.000 PESOS

Un diputado inglés del servicio de frontera pasó varios meses entre salvajes del Burma

ANTROPOFAGOS Y ESCLAVOS

Las gentes traicioneras, así como las sanguijuelas y otros bichos hicieron peligrar su vida

ALLAHABAD, India Oriental Británica, mayo 6. (Prensa Aliada).— Ha llegado a Calcuta el diputado J. O. Barnard, del Servicio de Frontera, después de varios meses de estancia en los parajes silvestres de Burmo, donde ha tratado de contener el tráfico de esclavos y negociado al propio tiempo con los vagos para abolir en aquella región los sacrificios humanos.

Barnard hace un relato interesante de sus trabajos. Por 19,000 rupias o sean seis mil pesos, (cada rupia equivale a 30 centavos a la par), libertó a 3,445 esclavos, número importante aunque bien por bajo del que había acariciado. La gratitud de los kachins, emancipados así por el "Gran Jefe Blanco", como los naturales llaman a Sir Harcourt Butler, gobernador de Burma, no tuvo límites.

Como demostración de gratitud, una débil anciana colocó un anillo de ámbar en la mano de Barnard. El jefe le hizo ver que ella y su familia podían vivir libremente, sin el temor de que en cualquier momento fueran separados por la venta de uno de ellos a nuevo amo.

La expedición a los nagas estuvo llena de peligros debido al traicionero carácter de estas gentes, a las probabilidades de ser objeto de un ataque por parte de los animales y a las poco confortables "atenciones" de las sanguijuelas.

Treinta y cuatro aldeas convinieron en poner fin a los sacrificios humanos Otras sugirieron que si el gobernador facilitaba las víctimas para celebrar un sacrificio final, abandonarían la práctica.

Los Campesinos de Naga, como los kachins, pasaron ratos muy divertidos con los gramófonos del capitán Fraser, oficial del ejército indio, que acompañó a la expedición. En cambio, el heliógrafo y el teléfono les llenaron de espanto. Los nagas viven al sur del Patkai. En una área de dos mil millas cuadradas se reunen veinte mil personas después de los sacrificios humanos. Barnard y el capitán Fraser encontraron pruebas de esta práctica y también de los cuidados que se observan para preparar a la víctima antes de inmolarla. Generalmente se la ceba dándole a beber y comer como si se tratara de un animal, durante los dos meses anteriores al sacrificio.

El comisario Barnard fué acompañado a Calcuta por dos jefes kachin que han quedado asombrados de su vista a la gran ciudad.

EL PRESIDENTE DE LA FEDERACION DEL TRABAJO NORTEAMERICANA PIDE UNA INVESTIGACION EN PUERTO RICO

WASHINGTON, mayo 6.—(U. P.) —El Presidente Green de la Federación Norte-americana del Trabajo ha enviado una carta al Presidente Coolidge y al Congreso Norte-americano con el propósito de que se practique una investigación en Puerto Rico entre los elementos del proletariado, por las condiciones críticas que, según Green se encuentra sufriendo, ya que experimenta hambre y miseria.

ENCICLICA CONMEMORANDO EL ANIVERSARIO DE SAN FRANCISCO DE ASIS

ROMA, mayo 6.—(U. P.)—Su Santidad Pío XI ha lanzado hoy una nueva encíclica destinada a conmemorar el aniversario del nacimiento del Santo de Asis, en la que se refiere a la necesidad de que se fortalezca la Iglesia con los ejemplos prácticos de la vida de aquel santo. El Papa habla de la vida del Santo en las palabras que siguen:

"Ningún hombre ha amado las riquezas tanto como él amó la pobreza. Es necesario que la Cristiandad venere a este santo como se merece, imitándolo humildemente y conformando la vida a los cánones que el de Asis santificó".

El Pontífice recomendó la promoción de obispos franciscanos.

UN FAKIR QUE SE TRAGA PLOMO HIRVIENTE

PARIS, mayo 6. (Prensa Aliada). Hace su presentación en los teatros de esta capital un fakir indio, Ran el Geny, que posee la rara habilidad de ingerir plomo fundido, hirviente, sin producirse el menor daño.

Vestido con magníficos trajes orientales y tocada su cabeza con un turbante de plumas, funde un pedazo de plomo y tomándolo en una cuchara de aluminio, lo deposita en la garganta. Cuando el plomo se ha enfriado, lo extrae y lo muerde para mostrarlo al público a cuyo examen entrega la pieza de plomo. Los descreídos declaran que Ran el Geny siempre rompe la cuchara en que recoge el metal fundido y quieren ver en esto la trampa.

Pero no cesan aquí los experimentos, ni tampoco las críticas, ya que el famoso fakir se pincha con clavos en diversas partes del cuerpo, se acuesta sobre pedazos de vidrio y así tendido bailan y saltan sobre su cuerpo varios indios, y finalmente se aplica brasas ardientes a la carne desnuda.

Un médico del hospital de St. Thomas en Londres prescribe la carne como medio de curar la enfermedad de los riñones

LONDRES, mayo 4. (Prensa Aliada.) Se anuncian dos descubrimientos médicos que parecen contradecir las teorías actualmente aceptadas acerca de puntos tenidos como artículos de fe en la profesión.

Uno de ellos, por el profesor Hugh Mc Lean, del hospital St. Thomas de Londres, prescribe la carne como nuevo remedio para la curación de ciertas formas de la enfermedad de los riñones, cuando hasta ahora ha sido regla general acep tada por todos los médicos prohibir el consumo de dicho alimento a los enfermos del riñón. Todo el tratamiento del mal de Bright y otros desórdenes de los riñones, según se afirma, aparece revolucionado por los experimentos que se llevaron a cabo en los laboratorios del hospital St. Thomas y se dice que con el uso de la carne se han curado numerosos enfermos en el curso de unos cuantos años.

El otro descubrimiento, hecho por Sir Almroth Wright, famoso bacteriólogo, se refiere al ejercicio físico como elemento para destruir los gérmenes. "Hace un año aproximadamente que comprobé que la sangre de los jugadores de foot ball es más bactericida después de un juego que antes", dice Sir Almroth—. Hablo del foot ball como ejemplo de ejercicio físico".

EL DIPUTADO COMUNISTA SKLATVALA CONDENADO A DOS MESES DE PRISION

Reconoció la exactitud del informe rendido por la policía acerca de su discurso y prefirió ir a la cárcel antes que pagar las dos fianzas que se le exigían para la libertad

LONDRES, mayo 6. (AP).—Shapurji Saklatvala, único miembro comunista del Parlamento inglés, fué sentenciado hoy a dos meses de prisión por haber pronunciado un discurso sedicioso en Hyde Park. Diósele la alternativa de prestar dos fianzas que garantizasen monetariamente su mesura o de ir a la cárcel. Shapurji optó por esto último.

Saklatvala hizo su propia defensa y reconoció la fidelidad y exactitud del informe rendido por la policía acerca de su discurso.

El Presidente del Tribunal le ordenó que presentase dos fianzas de doscientas cincuenta libras esterlinas cada una, como garantía de que reprimiría mejor sus impulsos durante un año, a lo cual se negó Saklatvala, por cuyo motivo ingresó en la cárcel por dos meses.

LA CAMARA DE LOS COMUNES CONFIRMA LA LEY DE PODERES EXTRAORDINARIOS

LONDRES, mayo 6. (AP). — La Cámara de los Comunes confirmó hoy por 317 votos contra 45 las disposiciones de la Ley de Poderes Extraordinarios. Todos los miembros laboristas habían salido previamente del hemiciclo.

La oposición laborista hizo enérgicos esfuerzos por lograr que se retirasen de la Ley varias cláusulas; pero todas sus enmiendas fueron rechazadas por abrumadora mayoría. Algunos de los laboristas se expresaron en términos un tanto fuertes como por ejemplo David Kirkwood, quien se opuso a la otorgación de poderes extraordinarios a este "gobierno desgraciado y corrompido".

David Grenfell acusó al Gobierno de imitar lamentablemente los métodos italianos. El general Barker dijo que al conceder a los magistrados el derecho de prohibir las reuniones públicas pudiera dar lugar a que los miembros de la Cámara se vieran en la imposibilidad de dirigir la palabra a los electores de sus distritos respectivos.

Suscitóse un acaloradísimo debate acerca de la cláusula referente a la facultad de practicar detenciones sin auto del juez y que además concede a la policía el derecho de trasponer umbrales con la simple autorización del Secretario de Gobernación en aquellos locales sobre los cuales recayeran sospechas de ser utilizados para producir e imprimir publicaciones susceptibles de provocar la sedición y el amotinamiento entre las fuerzas policiacas. Pero, como queda dicho, fué aprobada esta autorización al Gobierno, juntamente con las anteriores.

LA CIRCULACION DE TRENES Y DE OTROS MEDIOS DE COMUNICACION AUMENTA

LONDRES, mayo 6. (B. W. S.).— La mayoría de los teatros de esta ciudad abrieron sus puertas anoche y tuvieron buena concurrencia. El lunes comienza la temporada de ópera en Convent Garden, tal como se había dispuesto con anterioridad.

La Bolsa de Cambios se ha mantenido firme durante la crisis. Al principio, los negocios se restringieron un poco, pero ya hoy, existiendo más confianza, comenzó a fluir el dinero ampliamente.

Mayor número de periódicos de la tarde en las ciudades de provincias pudieron dar a la publicidad sus ediciones de hoy, y los grandes rotativos de Londres siguen publicando ediciones reducidas cuantas veces es posible.

El "South Wales News" y el "Sout Wales Tihes" han aparecido en Cardiff, centro del área minera, y el, "Sheffield Daily Telegraph", el "Yorkshire Telegraph" y el "Star" han salido esta mañana y esta tarde con cuatro páginas cada uno. También aparecieron el "Newcastle Mail" y el "Newcastle Chronicle" dos veces al día cada-uno.

En Glasgow, todos los periódicos se combinaron para publicar una edición conjunta y en Manchester, los dos principales periódicos, el "Manchester Daily Dispatch" y el "Manchester Guardian", se unieron para publicar las noticias en un boletín.

En otros muchos centros del área central no han aparecido periódicos.

Noticias de Liverpool dicen que el setenta por ciento de los obreros de las líneas tranviarias han regresado a sus puestos y a excepción de algunas secciones, ya esta mañana se normalizó el servicio en toda la ciudad. También los trabajadores de los muelles notificaron que hoy regresarían a sus labores y desde esta mañana encuéntranse trabajando. En los servicios eléctricos de Liverpool, el noventa por ciento de la planta de Lister, que surte de luz y fuerza a la mayor parte de la ciudad, regresaron al trabajo.

Los trenes aumentan su circulación. De los 14,991 que corren diariamente en las líneas de las cuatro principales compañías, han circulado hoy 1,700, en tanto que ayer sólo corrieron 1,133.

Los vapores que hacen el tráfico al continente a través del Canal Inglés entre Calais y Dover, han estado funcionando sin interrupción durante todo el día y también entre Folkestone y Flushing, y por la noche entre Newhaven y Dieppe y Southampton y Saint Maló. El vapor que parte de Folkestone con destino a Esjber todos los sábados, rendirá su viaje en la forma acostumbrada, así como el que sale de Newcastle para Noruega, que levó anclas esta tarde sin novedad alguna, estando preparados los otros para la próxima semana.

DETALLES DE LA HUELGA BRITANICA

LONDRES, mayo 6.—(A. P.)— Una de las semejanzas que la actual situación creada en Inglaterra por la huelga general presenta con los tiempos de la guerra, la ofrecen las mujeres voluntarias, que conducen los tranvías, trabajan en las estaciones y desempeñan trabajos análogos.

Los dueños de establecimientos de bebidas de Londres creen conveniente cerrar sus establecimientos voluntariamente, puesto que terminado el trabajo la gente se da tal prisa por regresar a sus casas que los bodegones del Centro de Londres y del West End están materialmente desiertos por las noches.

El "Daily Mail" dice que vendió 500,000 ejemplares de su tirada de hoy, de los cuales 250,000 se imprimieron en Francia y fueron traídos a Londres por aeroplano y vapor. En el Palacio Real los repartidores dejaron diez números para los Reyes.

El distrito Este de Glasgow fué hoy teatro de prolongados disturbios relacionados con la huelga general, a consecuencia de los cuales quedaron heridas de gravedad varias personas y otros sufrieron lesiones más o menos leves. Practicáronse sesenta y seis detenciones.

LOS ESTIBADORES HAMBURGUESES SE NIEGAN A DESCARGAR LOS BARCOS INGLESES

HAMBURGO, mayo 6. (U. P.)—El comercio entre Alemania e Inglaterra sufre un paro total, pues los estibadores hamburgueses se han negado a descargar los barcos británicos recién llegados a este puerto. La misma actitud han decidido adoptar los estibadores en los demás puertos alemanes.

En todos los muelles se ejerce la más estricta vigilancia para que no se efectúe una sola operación en los barcos que llegan o salen para Inglaterra.

Los esfuerzos de los comunistas alemanes en pro de una huelga de mineros, ferrocarrileros, metalúrgicos y marineros merecen especial atención de los obreros en muchas ciudades.

UN CONSERVADOR VICTORIOSO EN UNAS ELECCIONES LONDINENSES

LONDRES, mayo 6. (U. P.)—En la primera y única elección que se ha celebrado en esta ciudad desde que comenzó la huelga, el candidato conservador Mayor Braithwaite derrotó a sus rivales liberales y laboristas.

Ganó por una mayoría de cerca de dos mil votos sobre el candidato liberal y de diez mil sobre el laborista.

A pesar del estado de huelga concurrieron a las urnas electorales el ochenta por ciento de los electores. El cargo que se disputaban estaba vacante en el Parlamento por haberse retirado el miembro conservador que lo disfrutaba.

CAUSA SORPRESA EN WASHINGTON UNA NOTICIA DE ORIGEN CUBANO

WASHINGTON, mayo 6. (A. P.)—Ha causado sorpresa entre los funcionarios de la Secretaría de Estado, una noticia recibida de la Habana, diciendo que el Secretario Céspedes había informado a sus colegas reunidos en Consejo, que los Estados Nnidos estaban dispuestos a abrir negociaciones para modificar el tratado de reciprocidad entre los dos países.

Dícese que el Gobierno cubano no ha establecido aun ningún contacto a este respecto. La Secretaría de Estado espera hallar más detalles en un informe que rendirá a fines de esta semana el embajador Crowder.

REGRESA A PARIS EL EMBAJADOR SOVIETICO KRASSIN

PARIS, mayo 6. (A.P.) Después de una temporada de descanso en el Mediodía donde se restablecía de la anemia que sufre, hoy ha regresado a París, el embajador de Rusia Leonid Krassin.

Antes de ir a Londres como proyecta terminará su tratamiento en esta capital.

EL PRESIDENTE DE POLONIA AUTORIZA A SUS MINISTROS QUE CONTINUEN EN SUS CARGOS

WASHINGTON, mayo 6.—(U. P.) —En el Departamento de Estado se recibió una nota del Gobierno polaco dando cuenta de que el presidente de Polonia había autorizado a los Ministros que le presentaron la renuncia de sus cargos que continuaran al frente de sus puestos hasta que se reuniera de nuevo el gabinete, informando asimismo de las diversas conferencias que estaba sosteniendo al efecto con los distintos jefes políticos que representan tendencias en el seno de la Dieta Polaca.

EL MERCADO AZUCARERO COMENZARA MEDIA HORA MAS TEMPRANO DESDE JUNIO

NUEVA YORK, mayo 6.—(U. P.) Los funcionarios de la Bolsa han anunciado que con el propósito de facilitar las operaciones europeas en azúcar y café, desde el día primero de junio próximo las operaciones de este mercado referentes a aquellos productos comenzarán media hora más temprano.

Ahora empiezan las operaciones sobre café a las 10.30 de la mañana y las de azúcar a las 10.45. El nuevo horario será para las primeras las diez y para las segundas las diez y quince. Las horas de clausura serán las de ahora, que son dos y cincuenta de la tarde para el café y tres para el azúcar.

HARAN EN MEXICO CASAS BARATAS PARA OBREROS

Cinco millones de pesos aparecen consignados en los presupuestos con el expresado objeto

EX-CAPITALISTA DETENIDO

El gobierno de Méjico espera la nota de contestación sobre una reclamación norteamericana

CIUDAD DE MEXICO, mayo 6. (S. R.)—En los presupuestos venideros aparecerán consignados cinco millones de pesos para la construcción de casas baratas para obreros.

El Síndicato de Inquilinos acaba de dirigirse al Departamento de Salubridad Pública pidiendo que se exija a todos los propietarios de casas de vecindad que construyan baños para los inquilinos en una proporción apropiada.

UN EXCAPITALISTA DETENIDO

CIUDAD DE MEXICO, mayo 6. (S. R.)—El excapitalista Juan Lafarga ha sido arrestado por haber realizado una serie de combinaciones y engaños, siendo el último de $19,000. Desde hace algún tiempo venía al margen de la ley y ahora fué denunciado por una de sus víctimas.

MEXICO ESPERA NUEVA NOTA YANQUI

CIUDAD DE MEXICO, mayo 6. (S. R.)—Está ya esperándose la nota que el Departamento de Estado americano enviará a la Cancillería mexicana en relación con el fallo de la Comisión Especial de Reclamaciones en el caso de la mina Santa Isabel, en que perdieron la vida diez y siete súbditos de los Estados Unidos a manos de los villistas. Ignórase la interpretación que habrá de darse aquí a esa nueva nota.

LA INVESTIGACION SOBRE LOS TRIBUNALES CHINOS DARA COMIENZO EL DIA 10

PEKIN, mayo 6.—(U. P.)—El Comité encargado de investigar las condiciones en que funcionan los tribunales chinos, y que está integrado por miembros de las comisiones que ha estudiado los problemas extraterritoriales de China, comenzará sus trabajos el 10 del actual, manchando a Hankow, Naking, Shangai y Tsingtao. Durarán los trabajos un mes justo y los comisionados volverán a Pekín el día 10 de junio.

Durante ocho meses los comisionados han permanecido en esta capital esperando la oportunidad para poder viajar libremente entre los distintos puntos donde tendrán que investigar. Del resultado de sus investigaciones depende que se convenga acerca de la manifestación china de que sus tribunales funcionan normalmente, aboliéndose entonces por innecesarios los tribunales mixtos que funcionan en este país de acuerdo con las concesiones hechas a los extranjeros por anteriores Gobiernos.

EL GOBIERNO ITALIANO CONDECORA A ALGUNOS HISPANOAMERICANOS

ROMA, mayo 6. (U.P.) El Gobierno de Mussolini, ha otorgado varias condecoraciones a diplomáticos suramericanos y a otros personajes políticos de dicha región, incluyendo entre los favorecidos con la encomienda de la orden de San Gregorio al cubano Ramón Echevarría, de la Habana.

También se concedieron distinciones honoríficas a los siguientes señores: general Pedro Nel Ospina, Presidente de Colombia; Jorge Vélez, ex-ministro de Relaciones de dicha nacion; al Senador chileno Roaldo Cortez, al Presidente del Senado de Chile, a Roberto Peragallo, de Chile y a Aldunate Solar, del Perú.

Grata Noticia a los Visitantes de Cuba en New York
A las personas que viajan, les es más agradable hospedarse en hoteles donde se habla su propio idioma; sobre todo en aquellos hoteles donde los empleados que lo hablan sienten verdaderos deseos de complacer. Como nota importante, queremos informar a nuestros clientes, que el famoso cocinero español señor I. Díaz tiene a su cargo la cocina de este hotel. El hotel Alamac, que esta situado en Broadway y calle 71, es un hotel moderno, exquisitamente amueblado, todos los cuartos tienen baños y ducha. Precios especiales de verano. Tres restaurants, orquesta y baile. Visite el estupendo Congo Room y Terraza.
Todo bajo la experta dirección del señor
ANTONIO AGUERO
LATZ OWNERSHIP MANAGEMENT
Broadway and 71 Street
New York
Para hospedarse cablegrafíe directamente.

MUERE EN MUNICH EL INVENTOR DEL CAÑON BIG BERTA

Era profesor de balística y fué llamado a la fábrica Krupp donde hizo el gran cañón

NUEVAS AMETRALLADORAS

Parecen rivalizar éstas con el cañón de 75 que tan eficaz resultó en la gran guerra

BERLIN, Mayo 6, (Prensa Aliada).—El profesor Rausenbergers, inventor del célebre cañón "Big Bertha", que desde larga distancia y en sitio invisible bombardeaba París en los últimos meses de la guerra mundial, ha muerto en Munich a los 58 años de edad. Era profesor de balística y durante la guerra de 1914-18 fué llamado por la fábrica de cañones Krupp, en Essen, para realizar experimentos de laboratorio. Allí concibió y llevó a la práctica la construcción del cañón más grande que se ha conocido, el cual se usó para disparar contra la ciudad de París, según se recordará. El profesor Rausenbergers vivió en un completo retraimiento desde el armisticio.

Fritz Rausenbergers era poco conocido en la misma Alemania antes del bombardeo de París, desde una distancia de 75 millas, por el cañón que llegó a ser conocido de todo el mundo con el nombre de "Big Bertha". Fué profesor en la Academia Técnica Militar de Berlín, instruyendo a los oficiales alemanes, en 1905. Entonces publicó un libro, resultado de sus estudios de varios años que daba a conocer estadísticas sobre los disparos de la artillería y los efectos del reculamiento de los cañones sobre las cureñas o cualquier otra forma de emplazamientos.

Cuando comenzó la guerra en 1914 y los fuertes de Bélgica fueron bombardeados por los cañones alemanes desde más allá del alcance regular de estas armas, Fritz Rausenbergers empezó a ser conocido. El cañón de 42 centímetros fué invención suya y más tarde creó el "Big Bertha". La Academia Técnica de Karlsruhe le confirió el grado de doctor en Ingeniería, "honoris causa", en 1915, y la Universidad de Bonn le hizo Doctor en Filosofía.

AUMENTA EL ALCANCE DE LAS AMETRALLADORAS

Cheyenne, Wyoming, Norte América, Mayo 6 (Prensa Aliada).—Se han realizado experimentos con una ametralladora del calibre 50 tipo Browning, que parece rivalizar con el famoso cañón de 75 que tan eficaz resultó en la guerra mundial. La nueva arma tiene un alcance ordinario de 4,500 metros y máximo de 6,500 a 7,000. Débese el aumento de alcance de la ametralladora a su proyectil rayado en vez de ser liso como los de otros tipos de esta arma. Hace quinientos disparos por minuto y tiene un alza de 45 grados.

El cañón de 75 milímetros de la guerra mundial era modelo de 1897 y tenía un alcance efectivo de 4,000 a 6,000 yardas, con un máximun de 9,000 yardas. Raras veces la ametralladora enemiga pudo silenciar a este cañón. En cambio, los oficiales del ejército norteamericano dicen que la nueva ametralladora puede hacer frente a una batería del 75.

El "75" también ha sido mejorado, aumentando su alcance, asegurándose que es ahora de 9,000 a 12,000 metros, con un máximun de 16,000. De ser esto cierto, dejaría fuera de combate a cualquiera ametralladora.

EL MEJOR PURGANTE
CARABAÑA

DROGUERIA
SARRÁ
LA MAYOR
SURTE A TODAS LAS FARMACIAS. ABIERTA TODOS LOS DIAS Y LOS MARTES TODA LA NOCHE

FARMACIAS QUE ESTARAN ABIERTAS HOY

VIERNES

Merced, Nº 42.
San Miguel y Oquendo.
Jesús del Monte Nº 614.
Milagros y San Anastasio.
Luyanó, Nº 113.
Jesús del Monte Nº 218.
Cerro 440-C.
17 entre F y G. (Vedado.)
Santa Rita Nº 28.
Zanja y Soledad.
Neptuno y Escobar.
Maloja y San Nicolás.
Aguila, Nº 236.
Escobar y Peñalver.
Revillagigedo y Apodaca.
Belascoaín, Nº 645.
Consulado, Nº 95.
Obispo, Nº 27.
Lamparilla y Villegas.
Luz y San Ignacio.
Infanta y San José.
Príncipe, Nº 19.
Caserío Luyanó.
Belascoaín, Nº 1.
Fernandina, Nº 77.
11 y M, (Vedado).
Santos Suárez y Serrano.
Cárdenas y Monte.
Correa, Nº 32.
Avenida de Wilson, Nº 109.
E. Palma, Nº 59.
Aguila, Nº 58.
10 de Octubre, Nº 443.
35 y 2 (Vedado).

NOTA.—Este grupo deberá prestar el servicio, pública todo el día y la noche de los domingos siguientes:

Mayo 9.
Junio 20.
Agosto 1.
Septiembre 12.
Octubre 24.
Diciembre 5.

VERMOUT
IMPERO

USTEDES SE BAÑAN CON
BOMBA "PRAT"

M.E.C.D. 2016

DIARIO DE LA MARINA

EL DUELO DE PITCHERS ZURDOS FUE GANADO POR HAL WILTSE Y BARNES SUPERO A CHARLEY ROOT GANANDOLE

Paíto Herrera dió un hit y jugó en la segunda base aceptándolo todo

BOSTON, mayo 6. (A.P.) Hal Wiltse, de los Red Sox, estuvo mejor que Sheriff Smith en el duelo de pitchers zurdos que se registró hoy, derrotando los locales al Cleveland con anotación de 1 por 0. Los singles de Flagstead y Carlyle dió al Boston su primera carrera en el primer inning.

Wiltse contuvo a los visitantes en cinco hits y tuvo buen apoyo en sus compañeros, especialmente en Herrera y Rigney.

El cubano Paíto Herrera, volvió a desplegar una maravillosa habilidad en el fielding destripando varios fuertes batazos y sacando out a los bateadores haciendo tiros preciosos a la inicial. Paíto también ejecutó una bonita jugada en su base cuando recibió una tirada del catcher Gaston, y sacó out a un corredor del Cleveland. Herrera dió un single en tres veces al bate, realizó cuatro outs y dos asistencias.

El score:

CLEVELAND

	V.	C.	H.	O.	A.	E.
Jamieson lf.	2	0	1	3	0	0
Spurgeon, 2b.	3	0	0	3	2	0
Seaker, cf.	2	0	0	3	0	0
Sewel, ss.	4	0	1	0	3	0
Burns, 1b.	4	0	1	7	0	0
Summa, rf.	4	0	1	6	0	0
Padgett, 3b.	3	0	0	1	3	0
L. Sewell, c.	4	0	1	0	0	0
Smith, p.	3	0	0	1	3	0
X Uhle	1	0	0	0	0	0
Totales	30	5	5	24	11	0

X bateó por Padgett en el 9o.

BOSTON

	V.	C.	H.	O.	A.	E.
Flagstead cf.	4	1	1	1	0	0
Rigney, ss.	4	0	2	1	8	1
Carlyle, rf.	4	0	1	1	0	0
Tod, 1b.	4	0	0	11	1	0
Bratche, lf.	4	0	2	0	0	0
Haney, 3b.	4	0	0	1	1	0
Herrera, 2b.	3	0	1	4	2	0
Gaston, c.	1	0	0	81	0	
Wiltse, p.	3	0	0	0	5	0
Totales	31	1	1	27	18	1

Anotación por entradas

Cleveland . . . . . 000 000 000—0
Boston . . . . . . 100 000 00x—1

Sumario:

Two base hits: Rigney; Burn. Sacrifice hits: Spurgeon. Double plays: Gaston a Herrera; Todt a Rigney a Wiltse a Gaston. Left on bases: Cleveland 8; Boston 8. Base on bolls: Smith 1; Wiltse 4. Dead ball: Smith a Gasotn. Struc kout: Wiltse 4. Passed ball: Gaston. Umpires: Nallin, Geisel y Connolly. Tiempo: 1 hora 39 minutos.

"Mike" González se distinguió sacando en segunda a Tyson y Kelly

CHICAGO, mayo 6.—(A. P.)—Virgil Barnes superó hoy a Charley Root en un duelo de pitchers y el Nueva York derrotó al Chicago con score de 2 a 1 en el juego inicial de la invasión del oeste de los Gigantes.

Un jonron de Kelly en el cuarto inning dió ventajas a los Gigantes en el score. Un doble play iniciado por Jackson acabó con las esperanzas de los Clubs en el noveno, después que habían hecho una carrera.

González, que le catcheó a Root, estuvo flojo al bate, pero no permitió ningún robo de base a sus contrarios. Las rápidas tiradas del receptor cubano cortaron la velocidad de Tyson y George Kelly cuando intentaron robar la segunda.

En su primera aparición en el plate en el tercer inning, González fué ponchado. En el quinto, el cubano dió un buen batazo, pero la línea que salió de su bat fué cogida por Frisch. En su último viaje al plate en el séptimo, Mike bateó un rolling a Jackson, quien lo sacó en primera.

NEW YORK

	V.	C.	H.	O.	A.	E.
Lindstrom, 3b.	3	0	1	0	2	0
Frisch, 2b.	3	0	0	3	2	0
Young, rf.	4	1	2	2	0	0
Meusel, lf.	4	0	2	3	0	0
Southworth, lf	0	0	0	0	0	0
Kelly, 1b.	3	1	3	11	1	0
Tyson, cf.	4	0	1	3	0	0
Jackson, ss.	4	0	1	1	6	0
Smyder, c.	3	0	0	5	0	0
Bernes, p.	3	0	0	1	3	0
Totales	31	2	8	27	14	0

CHICAGO

	V.	C.	H.	O.	A.	E.
Adams, 2b.	4	0	2	1	1	0
Heathcote, rf.	3	0	0	2	0	0
Munson, lf.	3	0	0	0	0	0
Wilson, cf.	3	0	1	4	0	1
Freigau, 3b.	4	1	1	2	0	0
Grimm, 1b.	4	0	1	10	0	0
Cooney, ss.	3	0	0	3	4	0
Gonzales, c.	3	0	0	5	2	0
Root, p.	2	0	1	0	4	0
Blake, p.	0	0	0	2	0	0
x Shannon	1	0	0	0	0	0
xx Scott	0	0	0	0	0	0
xxx Tolson	1	0	0	0	0	0
Totales	31	1	6	27	13	1

x Bateó por Root en el 8o.
xx Corrió por Grim en el 9o.
xxx Bateó por Cooney en el 9o.

Anotación por entradas:

New York . . . . . 000 100 001—2
Chicago . . . . . . 000 000 001—1

Sumario:

Home run: Kelly. Two base hits: Wilson, Adams, Freigau. Sacrifice hits Kelly, Munson. Stolen bases: Adams, Wilson. Double plays: Cooney a Grimm; Jackson a Frisch a Kelly. Struck out: Barnes 3; Root 5. Base on balls: Barnes 2; Root 2; Passed ball Snyder. Left on bases: New York 4; Chicago 5; Pitcher perdedor: Root. Umpires Hart, Klem y Wilson. Tiempo: 1-46.

FUTBOL EN ESPAÑA

MADRID, mayo 6. (Servicio Especial para el DIARIO DE LA MARINA, recibido por el hilo directo de la United Press.) En el partido de futbol celebrado hoy en esta ciudad entre la Gimnástica y el team inglés del Servicio Civil, ganó el primero con anotación de ocho goals por cuatro.

LA FEDERACION DESESTIMA LA INSTANCIA PRESENTADA POR EL CLUB "OLIMPIA"

Y entre otros asuntos designó los árbitros que actuarán el domingo

En junta ordinaria celebrada por el Comité Directivo de la Federación Occidental en la noche del día 5, se tomaron entre otros los siguientes acuerdos que consideramos de interés general:

—Sobre instancia del Olimpia Sporting Club pidiendo la revisión del acuerdo por el cual se desechó la protesta presentada por dicha sociedad contra arbitraje del señor Ferré Elías en el partido Olimpia-Real Iberia, jugado el 18 de abril próximo pasado, se acordó no haber lugar a revisar el fallo recaído sobre este asunto.

—Multar a las sociedades Real Iberia F. C. y Juventud Asturiana en cinco pesos a cada una por no presentar balones en debidas condiciones el pasado domingo.

—Recomendar a los clubs federados hagan un llamamiento a sus jugadores para evitar la contínua repetición de jugadas violentas y peligrosas, así como agresiones entre jugadores, casos estos que vienen sucediéndose con demasiada frecuencia últimamente y que este Comité Directivo se verá en la necesidad de penalizar rigurosamente si siguen repitiéndose.

—Y finalmente nombrar una comisión que se encargue de gestionar a la mayor brevedad el conseguir el uso de uno o dos campos para celebrar en ellos los juegos de los Campeonatos de Reserva y Segunda Categoría.

Arbitros para los juegos del domingo:

Gijonés-Atlético: señor Manuel Buisán.

C. Gallego-Olimpia: señor Daniel Cabrera.

Jueces de línea: señores José Santos y José Alvarez.

Fortuna-Hsipano: señor Joaquín Pérez. Jueces de línea: señores José Pagés y Félix de Castro.

Los leaders en las dos Grandes Ligas

LIGA NACIONAL

Carreras:	
Wilson, Cubs	19
Hits:	
Hornsby, Cardenales	30
Tubeyes:	
Frisch, Gigantes	12
Tribeyes:	
Wilson, Cubs	4
Home-runs:	
Fournier, Robins	5
Stolen bases:	
Frisch, Gigantes; Muelle, Cardenales; Cuyler, Piratas	5
Pitching:	
Petty, Robins; ganados	5
perdidos	0

LIGA AMERICANA

Carreras:	
Ruth, Yankees	25
Hits:	
Goslin, Senadores	37
Tubeyes:	
Burns, Indians	11
Tribeyes:	
Gehrig, Yankees	6
Home-runs:	
Ruth, Yankees	5
Stolen bases:	
Meusel, ankees	6
Pitching:	
Shocker, Yankes; y Quinn, Atbletics; ganados 3 y perdidos	0

EL CAMPEONATO DE LOS TABAQUEROS

El cuarto double-header del Campeonato Inter-Fábricas se celebrará el domingo entrante, y en el primer turno jugará, según lo marca el "chedule", el team del Romeo y Julieta con el Partagás; y en el segundo turno Aguilitas de Bock y Crédito. Teniendo en cuenta el interés grande que existe por esta justa y el lugar que ocupan los contendientes en el estado de la contienda, es de esperarse grandes acontecimientos el domingo.

A continuación publicamos el Estado del Campeonato, y no publicamos los otros records porque el Anotador Oficial no nos lo ha enviado, razón por la cual le llamamos la atencin al Presidente de la Liga para que termine esa anomalía, y decimos anomalía porque han sido enviados a otros periódicos:

ESTADO DE LOS CLUBS:

	J.	G.	P.	Ave.
La Corona	2	2	0	1000
Crédito	1	1	0	1000
Aguilita Bock	2	1	1	500
Partagás	2	1	1	500
Punch	2	1	1	500
Gener	2	1	1	500
Ramón Allones	2	0	2	000
Romeo y Julieta	1	0	1	000

LOS BRAVES EMPATARON LA SERIE CON LOS PIRATAS GANANDO EL SEGUNDO 3 x 1

Con cuatro hits y un error de Cuyler hizo el Boston todas sus carreras

PITTSBURGH, mayo 6. (A.P.) El Boston empató la serie con el Pittsburgh ganando hoy su segundo uego con score de 3 a 1. Los Braves acumularon cuatro singles contra Morrison en el sexto inning y con un error de Cuyler hicieron todas sus carreras. Los Piratas tenían las bases llenas en el noveno con dos outs, pero Wash cogió un batazo caliente de Rhyne haciendo el out final. Werz se lastimó una mano al fildear un batazo de Traynor en el noveno y tuvo que retirarse, terminando Hearn el uego.

		C.	H.	E.
Boston	000 003 0 0—	3	9	0
Pittsburgh	000 000 100—	1	8	1

Baterías: Wertz, Hern y Taylor; Morrison; Ide y Goach.

ESTADO DE LOS CLUBS EN LAS GRANDES LIGAS

RESULTADO DE LOS JUEGOS DE AYER

LIGA NACIONAL

Boston 3; Pittsburgh 1.
Cincinnati 14; Filadelfia 4.
New York 2; Chicago 1.
San Luis 3; Brooklyn 1.

LIGA AMERICANA

Washington 5; New York 3.
Boston 1; Cleveland 0.
Filadelfia 5; San Luis 4.

	Bro	Cin	N. Y.	Chi	S. L.	Fila	Pitts	Bos	Gdos	Ave
Bro		0	3	0	0	4	0	5	12	632
Cin	0		0	2	4	1	5	0	12	600
N. Y.	4	0		1	0	3	0	3	11	579
Chi	0	3	0		6	0	1	0	10	556
S. L.	1	2	0	2		0	5	0	10	455
Fila	2	0	2	0	0		0	5	9	450
Pitts	0	3	0	3	2	0		1	9	429
Bos	0	0	3	0	0	3	1		7	333
Pdos	7	8	8	8	12	11	12	14		

	N. Y.	Chi	Was	Cle	Fila	Det	Bos	S. L.	Gdos	Ave
N. Y.		0	5	0	3	0	5	0	13	650
Chi	0		0	5	0	4	0	5	14	636
Was	2	0		0	6	0	6	0	14	609
Cle	0	3	0		0	4	0	5	12	571
Fila	3	0	3	0		0	3	1	10	455
Det	0	3	0	1	0		0	5	9	450
Bos	2	0	1	1	3	0		0	7	333
S. L.	0	2	0	2	0	3	0		7	304
Pdos	7	8	9	9	12	11	14	16		

JUEGOS PARA HOY

LIGA NACIONAL

New York en Chicago
Brooklyn en San Luis
Boston en Pittsburgh
Filadelfia en Cincinnati

LIGA AMERICANA

Washington en New York
Cleveland en Boston
San Luis en Filadelfia.
No hay más juegos anunciados

EN EL PRIMER EPISODIO GANARON SU JUEGO LOS CARDENALES Y LOS SENADORES DE STANLEY EN EL 8º

Vance saltó del box como tapón de sidra en el inning de apertura

SAN LUIS, mayo 6.—(A. P.)—Los Cardenales del San Luis hicieron saltar del box a Vance en el primer inning y derrotaron hoy a los Robins del Brooklyn, en el primer juego de la serie, con score de 3 x 1.

Dieron tres hits, incluso un doble y un triple a Vance. Después de ese acto movido hubo un duelo entre Mack Weeney y Rhem.

Hornsby no jugó a causa de las ligeras lesiones que recibió ayer y por ese motivo los Cardenales se presentaron con su line up variado.

Score:

BROOKLYN

	V.	C.	H.	O.	A.	E.
Cox, rf.	3	0	0	1	0	0
Fewster, 2b.	3	0	1	0	3	0
Wheat, lf.	4	0	0	0	0	0
Herman, 1b.	4	0	1	11	0	0
Felix, cf.	4	0	0	4	0	0
Butler, 3b.	4	1	1	1	1	0
Maraville, ss.	4	0	1	0	3	0
Deberry, c.	1	0	1	1	0	0
O'Neil, c.	2	0	0	6	1	0
Vance, p.	0	0	0	0	1	0
McWeeney, p.	1	0	0	0	1	0
Ehrhardt, p.	0	0	0	0	0	0
Witt, x.	1	0	0	0	0	0
Jacobson, xx	0	0	0	0	0	0
Totales	31	1	5	24	10	0

x Bateó por Vance en el 2o.
xx Bateó por McWeeney en el 8o.

ST. LOUIS

	V.	C.	H.	O.	A.	E.
Douthit, cf.	3	1	1	1	0	0
Mueller, rf.	4	0	0	3	0	0
Torporcer, 2b.	3	1	0	1	3	0
Bottomley, 1b.	4	0	0	8	1	0
Holm, lf.	4	1	1	3	0	0
L. Bell, 3b.	2	0	1	1	2	0
O'Farrill, c.	1	0	0	9	1	0
Thevenow, ss.	3	0	0	1	3	0
Rhem, p.	3	0	0	0	2	0
Total	27	3	3	27	12	0

Anotación por entradas:

Brooklyn . . . . . 010 000 000— 1
St. Louis . . . . . 300 000 00x— 3

Sumario:

Two base hits: Douthit, Herman. Three base hits: Holm. Double plays: Thewenow, Bottomley y O'Farrili. Left en base: Brooklyn 6; St. Louis 5. Base on balls: Vance uno; Mc Weeney 4; Hhem 3. Struck out: Vance uno; Rhem 6; McWeeny 6; Hits: Vance 3 en un inning, McWeeney 0 en 6 innings; Ehrhardt 0 en uno. Pitcher perdedor: Vance. Umpires: Quigley y Pfirman. Tiempo: 1-46.

Ruth se lesionó al chocar con Lazzari y tuvo que salir del juego

NUEVA YORK, mayo 6.—(A. P.)—Los Yankees perdieron su cuarto juego consecutivo hoy y su estrella, Babe Ruth, tuvo que retirarse del juego después de chocar en el right field con Lezzeri en el tercer inning. Se cree que el golpe recibido por Ruth no sea de gravedad. La victoria de los Senadores sobre los hombres de Miller Huggins es la quinta consecutiva.

Score:

WASHINGTON

	V.	C.	H.	O.	A.	E.
Mc Neely, cf.	5	0	1	3	0	1
S. Harris, 2b.	5	0	0	7	3	0
Rice, rf	4	2	2	2	0	0
Goslin, lf.	3	2	1	2	0	0
Judge, 1b.	3	0	1	5	0	0
Bluege, 3b.	3	0	1	1	2	0
Peckinpaugh, ss	4	1	1	1	4	0
Ruel, c.	3	0	0	6	1	0
Ruether, p.	3	0	0	0	2	0
Marberry, p.	1	0	0	0	0	0
Totales	34	5	7	27	12	1

NEW YORK

	V.	C.	H.	O.	A.	E.
Koenig, ss.	5	0	1	2	3	1
Combs, cf.	4	0	0	2	1	0
Gehrig, 1b.	4	0	0	7	2	0
Ruth, rf.	1	0	0	1	0	0
Paschal, rf.	3	1	1	1	0	0
Meusel, lf.	4	2	3	5	0	0
Lazzeri, 2b.	4	0	2	0	1	0
Dugan, 3b.	4	0	2	2	1	0
Collins, c.	2	0	1	6	1	1
Shocker, p.	1	0	0	1	0	0
Adams, x.	1	0	0	0	0	0
Shawkey, p.	0	0	0	0	0	0
Ward, xx.	1	0	0	0	0	0
Totales	34	3	10	27	9	2

x Bateó por Shocker en el 7o.—
xx Bateó por Shawkey en el 9o.

Anotación por entradas:

Washington . . . . 200 100 020—5
New York . . . . . 000 010 101—3

Sumario:

Hit de dos bases: Bluege, Meusel 2; Hits de tres bases: Rice, McNeely, Koenig; Home runs: Goslin, Peckinpaugh. Sacrifice: Dugan. Double plays: Peckinpaugh, S. Harris y Judge. Left on bases: New York 15; Washington 6. Base on balls: Shocker 1; Shawkey 2; Ruether 6; Marberry 3. Struck out: Ruther 2; Marberry 1; Shcker 1; Shawkey 2. Hits: Ruether 7 en 62-3 innings; Marberry 3 en 2 1-3 innings; Shocker y en 7 innings; Shawkey 2 en 2 innings. Dead balls: Ruether a Shocker; Shawkey a Bluege. Passed ball: Collins. Pitcher ganador: Ruether. Pitcher perdedor: Shocker. Umpires: Dineen y McGowan. Tiempo: 2-07.

DE LOS SIETE LANCES DE JOAQUIN GUTIERREZ FALLO UNO Y BATEO UN SINGLE

El juego fué un duelo de pitchers entre Bishop y O'Neil

SPRINGFIELD mayo 6. (A.P.).—(Liga del Este).—El Waterbury derrotó hoy al Springfield por 1 a 0. La carrera decisiva fué anotada en el noveno inning con un doble dt Donohue y un triple de Wotell.

Gutiérrez dió uno de los siete hits del Springfield y el cubano cogió seis arranca-margaritas en segundo base. Cometió un error.

He aquí su box:

	V.	C.	H.	O.	A.	E.
Gutiérrez, 2b.	4	0	1	0	6	1

JOSEITO NO DIO NINGUN HIT Y OSCAR ESTRADA NO TOMO PARTE EN EL JUEGO

BRIDGEPORT, mayo 6. (A.P.) El Providence tuvo un rally en los últimos innings y derrotó al Bridgeport con anotación de 7 a 2. Rodriguez, el inicialista del Providence, tuvo un mal día al bate, no logrando conectar un hit. Se sacrificó sin embargo, poniendo a un corordor en condiciones de anotar y también obtuvo una base por bolas. Rodriguez realizó seis outs en primera base. La mayor parte de los bateadores del Bridgeport fueron puestos outs a causa de batazos de fly. Estrada el leftfielder cubano, no apareció en el line up del Providence.

	V.	C.	H.	O.	A.	E.
Rodriguez, 1b	2	0	0	6	0	0

INICIA EL CLUB HIPICO DE CUBA MAÑANA SU SEGUNDA TEMPORADA DE VERANO EN ORIENTAL PARK

Snakebite, Mt. Shasta, Miss Babe y Pilades lucharán en el handicap inaugural.—El domingo 9 de mayo será discutido el premio donado por el Honorable Presidente de la República.

TODO ESTA LISTO PARA EL DEBUT HIPICO

Los Godos están a las puertas y en este caso los pacíficos moradores de la Habana y sus suburbios parecen dispuestos a recibir a los mismos con un entusiasmo, como diría Victor Muñor digno de mejor causa.

Mañana sábado levántase en Oriental Park el telón escénico de la segunda temporada de verano, contándose para la confección de programas con más de 150 caballos y dos docenas de jockeys. ¡Cuánto ha cambiado la situación del Club Hípico en el corto transcurso de un año? Caesar, Pepperette y Awnin, héroes de la pasada epopeya gloriosa, yacen olvidados por la brillante luz de calcio, los dos primeros condenados a correr en las justas reclamables y el último gozando de un bien merecido descanso en compañía de Riverside en la finca Anafe de la cuadra Caimito.

Luchando con dificultades mil pudieron los jóvenes directores del Club Hípico, guiados por los sabios consejos del Presidente Dr. Ricardo Dolz, dar fin con clamoroso éxito a su mitin inicial, y se aprestan hoy todos ellos, con la confianza y la experiencia adquirida, a presentar un espectáculo digno del enorme público que indiscutiblemente en el día inaugural ha de atestar el Hipódromo.

PARECE QUE FUE AYER

Los fanáticos al hacer su entrada en los bellos dominios del Dr. Carlos Miguel de Céspedes, les parecerá que no ha transcurrido 24 horas desde que el telón escénico cayó a fines del mes de Marzo, puesto que ni un solo detalle de la temporada invernal ha de extrañarse, exceptuando los famosos bookmakers, origen de los innumerables enjuagues hípicos que son consecuencia inevitable de los ataques alevosos de los puntos, contra los cuales tienen que apelar los leones a la legítima defensa.

Andrés Alonso y José Calonge, en primer término, son los que se han encargado de que el carro funcione con el menor roce y desgaste en las piezas posible.

El Bruen Cubano y el Shelly de Marianao han luchado como verdaderas fieras para que ni un solo detalle falte que resto lucimiento a la magna temporada veraniega que se nos encima, y Pepe Granda, al frente de las Mutuas, tiene todo dispuesto para que los fanáticos, sin temor a combinaciones en pro y contra de los bookmakers, traten de acortar los jugosos ganadores de los dos primeros días.

NUEVO STARTER

Tan solo han de hallar los fieles un cambio, que será en la caseta del Starter, puesto que el Teniente Abelardo Malberty, que tan magistralmente arrancara en la temporada pasada, por motivos de delicadeza, vista su condición de propietario de una formidable cuadra de pur sangs, ha creído oportuno rechazar el cargo que sin vacilaciones le brindara la Directiva del Club.

Para tomar su lugar ha sido designado el Teniente José Ramón Hiribarne, que actuara como Juez de Llegada en 1925, y que por su conocida afición al deporte hípico unida a la pericia que le asiste, dado su doble carácter de instructor de la escuela de caballería y brillante jugador de polo, indiscutiblemente puede con éxito aspirar a llenar el tremendo vacío que dejara Malberty y que tan perplejo tuvo durante tanto tiempo a la Directiva.

Dispuesto a inaugurar la temporada brillantemente, cuenta el Club Hípico con el generoso donativo del Honorable Sr. Presidente de la República, General Gerardo Machado, que de su peculio particular ha donado la cantidad de Mil Pesos para ser distribuidos entre los tres ganadores del Handicap dominical que ha de ser corrido a la distancia de milla y 50 yardas.

MAS PREMIOS

La Comisión Nacional de Fomento del Turismo también ha estimado oportuno ofrecer la suma de Tres Mil Pesos al Club por la animación que presta con las carreras a la urbe capitalina durante los meses de verano, en los que, hasta ahora, solo contaba el fanático para distraerse con juegos de balonpié en Almendares Park y de pelota amateur en Víbora Park, el Club Ferroviario y los estadios de los Marqueses y Caribes.

Por último, el Club Hípico ha tenido un nuevo acierto al designar para la Vice-Presidencia al Sr. Julio Blanco Herrera, que como primera demostración de su amor al deporte, donó acto continuo la suma de QUINIENTOS PESOS para ser discutidos el primer Domingo de Junio en el Handicap que ha de llevar por nombre la acreditada marca de Cerveza Tropical.

Como inicio del programa que ha de examinar el fanático en el día de mañana, visitamos ayer la afamada oficina del Racing Secretary Joe Calonge, que estaba concurridísima, pudiendo tras de mucho hurgar, enterarnos de los nombres de los ejemplares que han de contender en el Handicap inaugural a seis furlones, así como los pesos que le han sido asignados, y son los siguiente:

INICIO DE ZAFRA

Handicap Inaugural para ejemplares de 3 años y más. Seis Furlones. Premio: $500.

Snakebite	113
Mt. Shasta	110
Miss Babe	106
Pilades	101
Mis Fortune	100
Miss Sallie	99
Starmatia	99
Lagoon	97
Bray Annie	97
Salvaje	96
Mercedes	95
Wawona	94
Bettylane	93
Muriel S.	89
Lady Newton	87

De los 15 ejemplares inscriptos en la anterior lista, seguramente serán retirados más de la mitad, pero con la mera presencia de Snakebite, Mt. Shasta, Miss Babe y Pilades, cuyos dueños han mostrado ya su propósito de competir, los fanáticos tienen asegurado una carrera que será digno preludio del magno evento que ha de resultar el Handicap Presidente de la República el Domingo 9 de Mayo.

SALVATOR.

LOS ENCUENTROS QUE SE JUGARON AYER EN LA LIGA DEL SUR

En Atlanta:

	C.	H.	E.
Memphis	5	15	2
Atlanta	7	10	0

Baterías: Morton y Kohlbecker, por el Memphis; Morton y Brock, por el Atlanta.

En Birmingham:

	C.	H.	E.
Little Rock		5	0
Birmingham	4	8	2

Baterías: Cheves, Burke y Mayer, por el Little Rock; Rush y Yaryan, por el Birmingham.

En Mobile:

	C.	H.	E.
Nashville	4	8	0
Mobile	1	8	5

Baterías: Osborne y Kenn, por el Nashville; Fuhr y Ritchie, por el Mobile.

LOS ROJOS DEL CINCINNATI DIERON UNA BATIDA A LOS PHILLIES Y LOS ATLETICOS GANARON EN EL NOVENO

Los players de Hendricks dieron dieciocho hits con un total de 23 bases

CINCINNATI, mayo 6.—(U. P.)—Después de haber obtenido los Phillies la ventaja en el primer inning de dos carreras por efecto de un hit, un doble y un triple, los rojos les devolvieron la ofensiva bateándole en forma desastrosa a Mitchell, Willoughby, Baecht y Bentley por un total de diez y ocho hits, ganándoles el match con la aplastante anotación de catorce carreras por cuatro. Este fué el primer juego del año entre el Cincinnati y un club del Este. Bentley salió de la primera base hacia el box en el octavo inning, sin pedir "time", siendo declarado out. Critz y Picinich resultaron los sluggers que más fuerte le dieron a la pelota.

Pete Donohue permitió un total de once hits, pero éstos le fueron dados muy aisladamente.

Score:

PHILA

	V.	C.	H.	O.	A.	E.
Sands, ss.	5	0	0	3	2	0
Williams, rf.	4	1	1	1	6	0
Leach, cf.	4	0	1	4	2	0
Harper, lf.	4	1	2	4	0	1
Bentley, 1b, p.	4	1	2	5	1	0
Huber, 3b.	4	0	1	1	3	0
Friberg, 2b.	4	1	1	3	3	0
Henline, c.	3	0	2	2	2	1
Wulson, c.	1	0	1	0	0	0
Witchell, p	0	0	0	0	0	0
Walloughby, p.	2	0	0	0	2	1
Baecht, p.	1	0	0	0	2	0
Kimmick, 1b.	0	0	0	1	0	0
X Dean	0	0	0	0	0	0
Totales	36	4	11	24	17	3

X Bateó por Kimmick en el 9o.
k70 C.i10s9o,op3U-H-JM . Tt t t

CINCINNATI

	V.	C.	H.	O.	A.	E.
Bohne, ss.	3	2	1	0	3	0
Emmer, ss.	2	0	0	0	1	0
Dressen, 3b.	3	1	1	2	3	0
Roussh, cf.	4	3	3	1	0	0
Bressler, lf.	2	3	2	2	0	0
Pipp, 1b.	5	1	2	12	0	0
Critz, 2b.	4	0	3	1	1	0
Walker, rf.	3	1	2	3	0	0
Picinich, c.	4	2	2	6	1	0
Donohue, p.	3	1	2	0	3	0
Toales	34	14	18	27	12	0

Anotación por entradas:

Phila . . . . 200 100 001— 4
Cincinnati . . . . 311 310 23x—14

Sumario:

Two base hits: Bentley, Picinich 2; Henline, Critz. Three base hits: Harper, Dressen. Stolen base: Pipp. Sacrifices: Bressler 2; Dressen 2. Donohue, Critz, Dean. Double plays: Leach y Sand. Struck out: Donohue 4. Bases on balls: Willoughby 1 Beacht 3 Bentley 1. Dead balls: Donohue a Williams; Baesht a Donohue. Pitcher perdedor: Mitchell. Quedados en bases: Philadelphia 7, Cincinnati 8. Umpires Sweeney, Moran y Reardon. Tiempo 2-07.

Un two bagger de Cochrane con las bases llenas empujó las dos carreras

FILADELFIA, mayo 6.—(A. P.)—Los Browns del San Luis iniciaron su invasión del Este, perdiendo hoy con score de 5 a 4, cuando los Atléticos tuvieron un batting rally que les produjo tres carreras en el noveno inning. Gaston solamente permitió cinco hits en los primeros siete innings, pero recibió cinco más en el octavo y noveno. Las bases estaban llenas, se había hecho ya una carrera y no había realizado ningún out cuando fué relevado, y después un doble de Cochrane valió dos carreras que fueron las de la victoria.

Hershel Bennet se lesionó en el sexto inning al dár con su cabeza en un muro de concreto después de fildear un foul-fly. Fué sacado del campo sin conocimiento y conducido a un hospital. El short stop Gerbert también se lesionó un dedo en el noveno, y tuvo que ser reemplazado por Lamotte.

Score:

ST. LOUIS

	V.	C.	H.	O.	A.	E.
Bennett, rf.	3	1	2	3	0	0
Rice, rf.	1	0	1	1	0	0
Mellido, 2b.	2	2	1	1	5	1
Sisler, 1b.	2	1	0	6	1	0
Williams, lf.	4	0	2	1	0	0
Jacobson, cf.	4	0	2	0	0	0
Hargrave, c.	4	0	0	6	1	0
Robertson, 3b.	4	0	0	1	0	0
Gerber, ss.	3	0	1	4	4	0
Lamotte, ss.	1	0	0	0	0	0
Gaston, p.	4	0	0	1	2	0
Vangilder, p.	0	0	0	0	0	0
Totales	32	4	9	x24	13	1

x No había ningún out cuando se hizo la carrera decisiva.

PHILADELPHIA

	V.	C.	H.	O.	A.	E.
Bishop, 2b.	3	0	1	1	5	0
Hale, 3b.	2	1	2	0	0	0
Cochrane, c.	3	0	1	6	1	0
Lamar, lf.	4	1	1	0	0	0
Hauser, 1b.	3	0	1	10	0	0
Simmons, cf	3	0	3	4	0	0
Dykes, 3b, 2b.	3	0	0	2	2	0
Miller, rf.	2	1	1	1	0	0
Glloway, ss.	2	0	0	3	2	1
x Poole	1	1	1	0	0	0
Patte, p.	0	0	0	2	0	0
xx French	1	0	0	0	0	0
Walber, p.	2	0	0	0	4	0
xxx Welch	0	1	0	0	0	0
Totales	29	5	11	27	16	1

x Bateó por Galloway en el 9o.
xx Bateó por Patte en el 3o.
xxx Bateó por Walberg en el 9o.

Anotación por entradas:

St. Louis . . . . . . 003 000 010—4
Phila. . . . . 000 001 013—5

Sumario:

Two base hits: Bishop, Jacobson, Simmons 2, Cochrane. Stolen bases: Rice, Mellilo, Gerber y Sisler (3); Dykes y Bishop; Walberg, oBishop, Galloway y Hauser. Quitado en bases: St. Louis 5; Athletics 9. Base por bolas: Gaston 6; Patte 2; Wilberg 1; Sthuck out: Gaston 5; Waldberg 3; Pitcher ganador: Walberg. Pitcher perdedor: Gaston. Umpires Morarity, Owens y Ormsby. Tiempo: 2-05.

7 PITCHERS DESFILARON EN EL MATCH ENTRE LOS MINNEAPOLIS Y TOLEDO

Se bateó mucho, los dos Clubs jugaron bien y ganó el team local 7 por 6

A continuación publicamos los resultados de los juegos celebrados ayer en el circuito de la Asociación Americana:

		C.	H.	E.
Kansas City	000 001 000—	1	8	2
Louisville	100 000 01x—	2	6	1

Baterías: Brown y Shinault: Koob y Devormer.

		C.	H.	E.
St. Paul	001 310 011—	7	11	3
Columbus	040 000 001—	5	7	2

Baterías: Roettger y offman; Faeth Meuter, Bird y Gowdy.

	C.	H.	E.
Milwaukee	2	6	0
Indianapolis	7	8	1

Eddleman, McCracken y Young, Thompson, ill y Florence.

	C.	H.	E.
Minneapolis	6	12	1
Toledo	7	11	0

Hollingsworth, Francis, Middleton y Krueger; Johnson, Chambers, Clarkson, Lyons y Heving, Hruska.

Los cinco primeros bateadores de las Grandes Ligas

LIGA NACIONAL

	J.	V.	C.	H.	Ave
Southworth, N Y	11	27	10	12	444
Bressler, Cin.	19	54	11	20	370
Wilson, Chi.	19	69	19	25	362
Walker, Cin.	21	79	6	28	354
Hornsby, S. L.	21	85	14	30	353

Leader en este mismo día del pasado año era Fournier, Brooklyn, con 500.

LIGA AMERICANA

	J.	V.	C.	H.	Ave
Dugan, N. Y.	20	76	8	33	434
Goslin, Was.	23	89	20	38	427
Ruth, N. Y.	20	72	25	30	417
Cobb, Det.	12	35	10	14	400
Bassler, Det.	17	45	7	18	400

Leader en este mismo día del pasado año era Cobb, del Detroit, con 526.

INTERESANTES RESULTARON LOS PARTIDOS DE ANOCHE EN EL CLUB HISPANO

A Pío y a Bernardino les dejaron en 20 tantos, que fué el partido menos discutido

Los legionarios de Rafael Armada inauguraron con una agradable fiesta handbolística anoche su hermosa cancha, después de haber realizado en ella un sinnúmero de mejoras con las cuales resulta ahora una de los mejores de la Habana para la práctica de sport de la pelota mano.

Como siempre que hay fiesta en la casa de los tigres, el local de Colón número 35 se vió muy concurrido, haciendo acto de presencia todos los hispanófilos, desde el popular y kilométrico Bayoneta hasta el diminuto Tabacó, no faltando Manopla ni el explosivo Dinamita.

Se ugaron cuatro partidos colosales y una quiniela, interviniendo en ellos los mejores jugadores del cuadro hispanófilo, que son los Campeones de Cuba en ese deporte.

El primer partido entre Evaristo y Vidal contra Jopón y Padrón, fué ganado por los primeros, después de un peloteo intenso que terminó con un empate trágico.

El segundo partido a discutírselo Diviñó y Carbonell, de blancos, contra los gorditos, Pío García Castro y Bernardino, de azules. Ganaron los primeros, quienes dejaron a los contrarios sin poder decir ni "pío", llegando a 20 después de un humano "changüí".

Amador-Ibáñez derrotaron en el tercer encuentro a la pareja formada por Villa y Daniel, que se quedaon en el chivo, 28.

El match final de la noche fué un triunfo para el eterno cuentista Manolo Villanova que tenía de compañero al gran "Ñico", y estos tenían de contrarios nada menos que a Madrigal y al chiquito Morales. Estos se quedaron en 23 tantos.

La quiniela a diez tantos, que se disputaron entre los doce mejores jugadores la ganó "Ñico".

EN EL DECIMO EPISODIO GANO SU JUEGO AYER EL TORONTO AL BALTIMORE

El encuentro resultó un duelo de pitchers entre Ogden y Carroll

A continuación van los juegos celebrados ayer en la Liga Internacional:

		C.	H.	E.
Newark	001 000 000—	1	6	[illegible]
Syracuse	200 000 00x—	2	6	[illegible]

Baterías: Smallwood y Schulte; Franceshouse y Neibergall.

		C.	H.	E.
Jersey City	210 100 000—	4	8	1
Buffalo	022 010 00x—	5	8	1

Baterías: Cantrell, Parks y Daly; Freitag, Kamp, Brice y Pond.

		C.	H.	E.
Baltimore	010 100 001 0—	3	7	[illegible]
Toronto	000 110 010 1—	4	5	0

Baterías: Ogden y McKee; Carroll y O'Neill.

Reading y Rochester, tuvieron que posponer por lluvia.

OSCAR ESTRADA PITCHEARA AHORA Y NO JUGARA EN EL LEFTFIELD DEL PROVIDENCE

BRIDGEPORT, Conneticut, mayo 6. A. P.) El pitcher cubano Oscar Estrada que era utilizado en el leftfield por el Providence para cubrir la baja causada en el line up por la lesión de uno de sus players, salió hoy del line up al regresar a su puesto en tercera Wight, que era el jugador lastimado. Y Harris, que estaba cubriendo la tercera, regresó a su puesto regular en el judín izquierdo.

De esta suerte, Estrada queda en disposición de concurrir a la lomita cada vez que se le requiera a que lo haga.

M.E.C.D. 2016

MANANA SERA INAUGURADA LA SEGUNDA TEMPORADA DE VERANO EN O. PARK

TRATEMOS DE ALGO...

Mayo, que es el mes de las flores, lo ha de ser también de los bailadores, según los olimpistas de Ramón de Diego. En esta época del año que los campos se cubren de flores, que los jardines lucen como enormes y aromosos bouquets, se les ha ocurrido (feliz ocurrencia) a los muchachos atléticos del Olimpia Sporting Club, celebrar un baile monumental, espléndido, con todo el valor y significación del adjetivo, en el Gran Teatro Nacional (de los gallegos) en la noche del próximo dia 15, que por cierto cae en sábado para mayor comodidad de los fanáticos de Terpsícore.

Con esa que ha de resultar fiesta brillantísima de baile, hacen su "entrada en sociedad" los chicos de la excalzada de Galiano y hoy Avenida de Italia. Tres orquestas, las mejores del circuito, han sido contratadas para esa noche, y entre las tres producirán ¡30 piezas bailables! lo que establecerá un nuevo record de Cuba.

Y que no será música china lo proclaman estos tres nombres, o firmas musicales. Vicentico Lanz, Pablo Zerquera y el Sexteto Habanero. ¿Que hay?... ¿Hay quién dé más?... Que levante el brazo o lance la primera piedra aquel que pueda decir algo, objetar lo más mínimo en detrimento de lo que digo y afirmo.

Tendría que aparecer disfrazado de agua-fiesta o de cucaracha el que opinara lo contrario, y si tal cosa declaro, es porque nunca faltan Ramones Marías que encubren su ausencia de facultades con la máscara del pesimismo, que de haberlos los hay. ¡Vamos si los hay!...

A Vicentico Lanz se le ha encomendado por la comisión del club que entiende de la organización de la gran fiesta, que solo se ocupe de producir sus célebres "fox", esos que ponen de continuo en los bordes de Mazorra a la "gente bien" cuando Vicentico se pone en pose y acondiciona a su orquesta. Y con el arribo de nuevos fox, los más movidos y pimentosos de la producción yanqui, tendrá motivos el maestro para lucirse, para estar esa noche más ancho que el warandol de a peso.

Pablo Zerquera es el encargado de los danzones, de producir la música clásica criolla que inmortalizó otro Pablo, aquel cubano cuyo mágico cornetín parece aún sonar, lanzar sus alegres notas, a través de puertas y ventanas de los teatros de Tacón y Payret,... Pablito Valenzuela, que vivirá en la memoria de los habaneros mientras no se extinga el último "specimen" de aquellos bailadores que tejían filigranas sobre el cuadrado de un ladrillo.

Y si Zerquera producirá danzones retrotrayendo la imaginación de los ya maduros, haciéndolos sentir instantes de un mundo de ilusiones ya idas, creando adeptos en la gente moza al girar alegre y feliz a los acordes de la danza, si este popular artista del sonido armónico, realiza tal obra musical de doble carácter, "reconstructivo" por lo que a los viejos se refiere, y de "captación" por los novicios que caerán en las redes del antiguo baile cubano, si Zerquera, repito, cumple su cometido en tal forma, colmando las ambiciones de los bailadores a la antigua usanza, tendremos al Sexteto Habanero dedicado a su especialidad de Sones orientales, los que privan hoy en todas partes, los que dan la nota alegre y retozona, lo mismo entre los empingorotados que entre los humildes, pues quién es el valiente que se sostiene tranquilo al oir un "...Chaparrita, chaparrita... no llores por tu Pancho..."

Lo que puedo decir a mis lectores, en vista de la información que me ha sido suministrada por mis buenos amigos del Olimpia Sporting Club, es que esa fiesta bailable del Teatro Nacional que se encuentra en período de formación, resultará un capítulo aparte en la historia de las mismas, de las celebradas y de las que puedan venir.

Para las damas y damitas, como un incentivo más, hay preparados varios regalos, valiosos todos, entre ellos un rico mantón de seda adquirido en El Encanto. Treinta muñecas francesas alimentadas con Maltina Tívoli y donadas por Julito Blanco Herrera.

Mantones, muñecas, buffet, fox trots, danzones, sones orientales, mujeres hermosas y bellísimas, como no las ideó iguales pintor para sus lienzos, ni poeta para su torre de cristal... el mundo "colorao", como diría el coronel Silva, aparece esa "noche olímpica" en el Teatro Nacional de los Gallegos.

GUILLERMO PI.

EL PESO LIGERO ESPAÑOL TOMAS COLA HACE SU DEBUT MAÑANA CON CIRILIN OLANO EN EL STAR BOUT DE A. COLON

Con un preliminar a cuatro rounds entre Florencio Hernández, el simpático mudito, y Juan Belmonte, dará comienzo mañana, sábado, el excelente programa que Santos y Artigas han combinado.

Después subirán al ring Eduardo Forcade y Kid Joaquinito, los que pelearán otro preliminar a cuatro rounds.

Rolando Herrera, el más lógico aspirante al título que ostenta Angel Díaz, demostrará mañana su valer cuando se enfrente con el peso ligero Young Coullimber, magnífico peleador salido del campeonato de "La Noche".

Esta pelea resultará un tercer star bout, pues después de que Rolando y Coullimber hayan bajado del cuadrilátero subirán al ring Luis Vallespin, el relampagueante bantam weight español, y Kid Salgado, fuerte y recio boxeador cubano a quien se le puede considerar como el verdadero campeón de su peso en Cuba.

El otro star bout será el match a diez rounds concertado entre el light weight champion de Cuba, Cirilín Olano, y el español Tomás Cola.

Tomás Cola, es un peso ligero que hace mucho tiempo anda tras de Hilario Martínez para que éste le conceda un chance por el título de campeón de peso ligero de España, cosa a la que siempre ha tratado de huir el simpático muchacho de Bertys; pero Cola, como todo hombre que desea algo, embarcó para la Habana detrás de Hilario.

De Cirilín Olano podemos decir que en la actualidad se encuentra en las mismas condiciones que cuando peleó contra Clonie Tait, en las eliminaciones del título light weight del mundo, en la ciudad de Nueva York.

Cirilín se ha dado cuenta de lo que representa para él esta pelea, y se ha preparado en forma, de manera de poder salir airoso en el match.

Por mas que he investigado no encuentro nada mejor que las

CAPSULAS FRINÉ

para curar en breves dias y sin inyecciones, todas esas enfermedades propias de la juventud y que son tan molestas y perjudiciales á la salud.

EN TODAS LAS FARMACIAS

LABORATORIOS A. S. PAMIES

REUS — ESPAÑA

GOSLIN BATEA MUY FUERTE EN LA AMERICANA

EL POPULAR JONRONERO MANTIENE UN PORCENTAGE DE 460 AL BATE.—LOS PLAYERS YANKEES SIGUEN BATEANDO DURO

A continuación publicamos el record oficial del batting de los players que actualmente militan en la Liga Americana. Según podrán ver los fans, Goose Goslin, de los Senadores, está castigando la "harwood" donde le duele, sucediendo lo mismo con los players del New York Yankees. Véanse los records:

	Vb.	C.	H.	Ave.
FIRST BASEMEN				
Gehrig, N. Y.	50	18	20	.400
Burns, Cleve.	56	13	22	.393
Blue, Detroit.	34	4	11	.324
Sisler, St. L.	63	5	19	.302
Todt, Boston.	61	6	18	.295
Judge, Wash.	64	8	18	.281
Neun, Detroit.	18	4	5	.278
Sheely, Chic.	59	11	15	.254
Hauser, Phila	49	6	11	.224
SECOND BASEMEN				
W'sganss, Phila.	3	0	2	.667
Herrera, Boston.	51	5	18	.353
Spurgeon, Clev.	63	11	22	.349
Collins, Chic	63	11	21	.333
O'Rourke, Detroit.	49	6	13	.265
Lazzeri, N. Y.	52	8	13	.224
S. Harris, Wash.	58	12	13	.224
Mc Manus, St. L.	58	9	13	.224
Bishop, Phila.	50	6	8	.160
Gehringer, Det.	11	0	1	.091
THIRD BASEMEN				
Dugan, N. Y.	54	6	23	.426
Ruege, Wash.	57	6	24	.421
Melillo, St. L.	58	5	12	.316
Kamm, Chic.	56	7	17	.304
Lutzke, Cleve.	57	6	14	.246
Warner, Detroit.	38	5	7	.184
Hale, Phila.	22	1	4	.182
Haney, Boston.	57	6	8	.140
E. Bob'son, St. L.	20	0	2	.100
Mullen, Det.	12	1	1	.083
SHORT STOPS				
Tavenor, Detroit.	47	4	16	.340
J. Sewell, Clev.	60	11	19	.317
Rigney, Boston.	42	5	12	.286
Koenig, N. Y.	65	12	17	.262
Lamotte, S. L.	46	7	10	.217
Scott, Chic.	60	10	12	.200
Gerber, S. L.	11	1	2	.182
Myer, Wash.	56	4	10	.179
Galloway, Phil.	49	1	7	.143
Dykes, Phila.	40	4	18	.450
OUTFIELDERS				
Goslin, Wash.	64	14	80	.460
Ruth, N. Y.	54	20	21	.389
Cobb, Detroit.	13	5	3	.385
Flagstead, Boston.	64	7	24	.375
Carlyle, Boston.	41	9	15	.366
Meusel, N. Y.	54	9	19	.352
Falk, Chicago.	58	9	20	.346
Summa, Clevel.	55	7	19	.346
Lamar, Phila.	64	4	22	.344
Combs, N. Y.	66	18	22	.333
Mc Neely, Wash.	3	2	1	.333
Simmons, Phil.	57	6	18	.313
Rice, Wash.	69	8	21	.304
Mostil, Chicago.	40	8	12	.300
Welch, Phila.	10	2	3	.300
J. Harris, Wash.	61	9	18	.295
Harris, Chic.	58	8	17	.293
Fothergill, Detroit.	48	4	14	.292
Manush, Det	14	3	4	.286
Williams, S. L.	59	6	16	.271
Hellmann, Det.	48	8	13	.271
Gulley, Chicago.	28	5	7	.250
Durst, St. L.	16	2	4	.250
Durst, St. L.	16	2	4	.250
Bratche, Bost.	29	1	7	.241
French, Phila.	45	6	10	.222
Wingo, Detroit.	36	3	8	.222
Jacobson, St. L.	59	5	13	.220
Rosenthal, Bos.	45	5	9	.200
Jamieson, Clev.	61	7	12	.197
Speaker, Clev.	56	6	10	.189
Miller, Phila.	8	1	1	.125
Jenkins, Boston.	15	1	1	.067
Tobin, Wash.	5	1	0	.000
CATCHERS				
Collins, N. Y.	45	7	15	.333
Hargrave, St. L.	24	2	8	.333
Bassler, Det.	28	2	9	.321
L. Sewell, Clev.	50	5	16	.320
Schalk, Chic.	30	1	9	.300
Schang, St. L.	24	4	7	.292
Severeid, Wash.	11	1	3	.273
Crouse, Chic.	20	2	5	.250
Bischoff, Boston.	13	0	3	.231
Gastob, Boston.	43	8	9	.209
Cochrane, Phil.	45	2	7	.156
Ruel, Wash.	45	2	6	.133
Dixon, St. L.	15	2	2	.133
Manion, Detroit.	16	0	1	.063

Sportfolio

¿Cuándo y dónde nació el pitcher Walter Johnson, de los Senadores?

¿Estableció Dick Hauser, de la Universidad de California, algún nuevo record para el lanzamiento del disco?

¿Cuál es el mayor número de carreras que un team de las Ligas Mayores ha hecho en un inning?

¿Cuántos hombres forman el line up de un team de Lacrousse?

¿Un bateador que esté parado al bate está en terreno "fair" o en terreno "foul"?

¿Cuántos juegos de 20 innings o más se han jugado en la Liga Nacional? ¿Y cuántos en la Liga Americana?

¿Cuál es el verdadero nombre de Yale Okun?

¿Cuántos players de las Ligas Mayores han logrado batear dos jonrones en un mismo inning?

¿Cuántas veces se ha corrido el "Preakness", y qué premio tiene esta gran carrera?

Una bola bateada da en el home plate y después cae en terreno bueno, ¿qué debe contarse, foul o buena?

RESPUESTAS A LAS PREGUNTAS DE AYER

Babe Ruth obtuvo un batting de .291 en la pasada temporada.

Winipeg, es el ejemplar de carreras que tiene el record americano para la distancia de una milla y setenta yardas. El tiempo es de: 1 m., 40 3|5 segundos.

Gene Tunney naqueó a Erminio Spalla, el campeón heavy de Italia, en un bout que duró siete rounds en mil novecientos veinticuatro.

El record de las mujeres para la distancia de una milla caminada es de diez minutos, treinta segundo; siendo su poseedora Mrs. C. Harding.

Chief Bender, es el pitcher que se ha anotado mayor número de victorias en una serie mundial. Seis en una serie de nueve juegos.

Los White Sox adquirieron al infielder Everett Scott del club Washington por la vía de wairvers.

Peter Maning estableció un nuevo record de trote para las dos millas. El tiempo es de 4 m. 10 1|4 segundos.

Mickey Walker, el actual campeón welter weight, ha sido naqueado una sola vez; por Phil Delmont, en 1919.

La mayor distancia que un ciclista ha recorrido en una hora es de 24 millas y 1,472 yardas. H. C. Collet fué quien realizó esta proeza en mil novecientos.

La serie mundial de 1925, que ha sido la que más dinero ha dejado, dió un total de $1,182,854 de entrada.

MI VIDA ATLETICA

(POR CHARLES HOFF)

(Célebre atleta noruego, campeón mundial del salto de la ga rrocha y reconocido como uno de los mejores aletas del mundo)

COMO CHARLES HOFF, A PESAR DE HABER ESTADO INVALIDO HASTA LOS SIETE AÑOS, COMENZO A PRACTICAR SPORTS EN CONTRA DE LAS ORDENES DE SU MEDICO AL CUMPLIR DOCE AÑOS

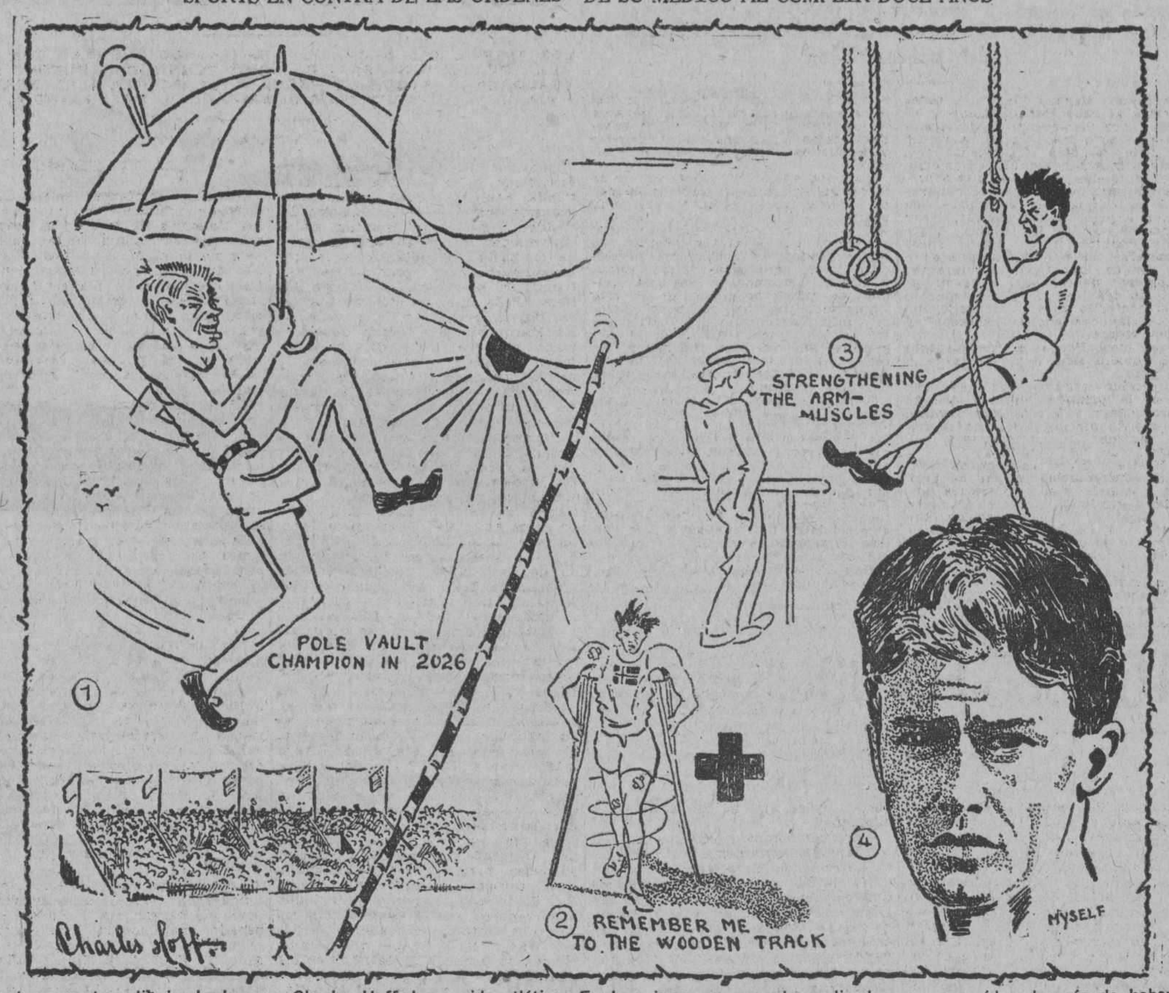

Caricaturas y otros dibujos hechos por Charles Hoff de su vida atlética. En la primera aparece descendiendo con paracaidas después de haber saltado con la garrocha 2026 pies. Con los ejercicios de la soga se entretiene en fortalecer los músculos de los brazos. Luego con muletas recordando el track de madera, y por último su auto caricatura

"Nací en Fredrikstad, un pequeño pueblo que está situado a 70 millas de la capital de Noruega. Durante mis primeros años parecía predestinado para todo, menos para ser atleta. Los primeros años de mi vida los pasé postrado en un lecho completamente inválido y para mí no había más mundo que los médicos, las medicinas y los ligamentos.

Cuando cumplí mis siete años de edad, mi familia se trasladó a la ciudad y nuevos tratamientos a que fuí sometido me hicieron cambiar la vida por completo. Fuí recobrando poco a poco la salud y a los pocos meses ya podía abandonar mi lecho para jugar con algunos amiguitos que vivían cerca de mi hogar.

Desde luego que casi todos mis compañeros de juego era superiores a mí en condiciones físicas, pero eso no era óbice para que mis deseos de ser superior a ellos me hicieran cometer algunas locuras. Así, por ejemplo, si uno del grupo brincaba cuatro o cinco escalones, yo me iba más lejos y trataba de ganarle brincando más de seis.

Estas locuras, imposibles de realizar en un muchacho débil como yo, hicieron sufrir a mis padres y demás familiares lo infinito. Muchas veces, cuando nevaba copiosamente en la ciudad, los chiquillos salían a la calle y formaban sus pequeños obstáculos de nieve para después brincarlos. Yo, como el que más, realizaba el trabajo con esfuerzo, aunque después me costara algunas palizas de mi padre.

Sin embargo, esta vida que llevé me hizo mucho bien, y cuando cumplí mis doce años de edad, parecía enteramente nuevo. Por aquel entonces mis compañeros tenían la costumbre de tomar parte en las carreras de Cross-country que semanalmente se efectuaban por las calles de Oslo, y yo, sintiendo siempre en mí el espíritu del atleta, expresé mis deseos de tomar parte en esas competencias.

Mis médicos se negaron a darme el consentimiento para tal empresa, alegando que estaba demasiado débil para un esfuerzo como ese y que necesitaba un reposo de varios años para poder tomar parte en esos eventos, pero yo hice caso omiso a las advertencias, y como me gustaba más correr que estar bajo el mandato de un médico, me inscribí en las justas en cuestión, dándole un disgusto mayúsculo a mi padre, el cual me estuvo regañando durante largo tiempo.

Llegado el día de la carrera, empezamos a correr como a las tres de la tarde, que era la hora en que salíamos del colegio, y estuvimos corriendo hasta muy cerca de las diez de la noche. Yo gané la carrera, como otras muchas más que efectuamos, despertando esto la curiosidad de mi padre, que como atleta al fin que había sido, creyó ver en mí un retoño de su paso por el mundo sportivo.

Entonces ya no tuve que temerle más, y en vez de criticarme, me enseñó la manera de arrancar y atendió a todos mis entrenamientos con solícitos cuidados.

Así pude adelantar poco a poco, y a los 16 años de edad rompí mi primer record. Después seguí obteniendo triunfos y durante ese año rompí en tres ocasiones distintas el record noruego de las carreras de mil metros para muchachos. Un año después, rompí el record de mi patria de las justas de 1,500 metros.

No fué solamente en el track donde sobresalí desde muchacho, en las carreras de patines tuve también bastante acierto y esto hizo que mi padre me aconsejara la práctica de este sport. En esa época brinqué más de 116 pies con "skis" y más larde gané par de carreras de cross-country, pero ese sport dejó de interesarme y lo abandoné para dedicarme al arte de los puños.

En mi primera pelea, contendí en un campeonato amateur por el título bantamweight, pero la suerte no quiso acompañarme y perdí la pelea por puntos. En el primer round actué bien, pero después empezé a actué bien, pero después empecé a al suelo por el conteo de nueve.

Perdí la pelea, pero tuve la satisfacción de que el mejor instructor de boxeo de Noruega me dedicara algunos elogios por mi actuación. Seguí la instrucción de este sport por algún tiempo, pero finalmente me cansé y, con gran alegría de mi madre, dejé para siempre las lides del ring.

En 1920, William Kreigsman, considerado como el mejor coach del mundo, llegó a Oslo dispuesto a entrenar los mejores atletas del país, yo tenía entonces 18 años de edad, yme sometí al entrenamiento de este maravilloso hombre, que es para mí lo mejor que hay en el mundo. Baj osu dirección obtuve mis más resonantes triunfos y aunque también gané laureles bajo el training de Hellum, un excelente coach noruego, creo sinceramente que este último no puede compararse nunca a Kreigsman.

Lea mañana: .

"MI VIDA ATLETICA", por Charles Hoff, el mejor atleta del mundo.

(Servicio especial para el DIARIO DE LA MARINA por la North American Newspaper Alliance.)

CLUB ATLETICO DE CUBA

Paseo de Martí No. 65
Habana.

Convocatoria

En cumplimiento del acuerdo tomado por la Junta Directiva el día 3 del corriente, en uso de la facultad que le confiere el Artículo 27 del Reglamento, se cita a todos los señores socios del "Club Atlético de Cuba", para la sesión EXTRAORDINARIA de la Junta GENERAL de Socios que se efectuará el próximo Sábado 8 del corriente, a las 5 p. m. en el domicilio social Paseo de Martí No. 66, altos, para tratar los asuntos que se mencionan en la orden del día.

Siendo muy importante esta Junta, se ruega la más puntual asistencia.

Habana, Mayo 4 de 1926.

Club Atlético de Cuba.
Jorge Armando Ruz,
Secretario.

ORDEN DEL DIA

1.—Modificación de las cuotas sociales.
2.—Nuevos requisitos para admisión de socios.
3.—Revisión de anteriores modificaciones de los Estatutos y Reglamentos.
4.—Venta de objetos usados.

LUIS VALLESPIN CAMPEON ESPAÑOL QUE ABANDONO SU TITULO TIENE DOS VICTORIAS POR PUNTOS SOBRE RUIZ

España, nos ha enviado representantes boxísticos de pesos medianos, welters y ligeros, los cuales han demostrado hasta el máximum la calidad a que pertenecen, o sea: primera por primera. Durante los últimos años la nación europea que ha dado mejores boxeadores ha sido Italia, patria de los Dundee, Johnny Wilson, Kansas, Pete Herman, Vacarelli, Frankie Genaro, etc. Unos nacidos en Italia y otros de padres italianos nacidos en los Estados Unidos.

El progreso del novel deporte en España, ha sido tal que en menos de cinco años han salido boxeadores del calibre de Paulino, Ricardo Alis, Jin Moran, Tomás Cola, Hilario Martinez, Antonio Ruiz y Luís Vallespin quienes son sin lugar a dudas, las estrellas máximas del sport de los puños en la Madre Patria.

Dentro de pocos años de seguir la marcha triunfal en que se encuentran Italia pasará a segunda categoría y los boxeadores españoles ocuparán en los Estados Unidos el lugar que aquellos ocupan y discutirán con los americanos y judíos la supremacía mundial.

LUIS VALLESPIN EL MAS PEQUEÑO Y EL DE MAS HISTORIA.

Con Ricardo Alis y Tomás Cola, llegó a esta ciudad un pequeño, pero glorioso boxer llamado Luís Vallespin, quien para demostrar su verdadero calibre, sólo necesita decir: Yo he vencido a Antonio Ruiz dos veces, una en diez rounds y otra en dos y después de defender mi título de campeón peso gallo de España durante diez veces con éxito, renuncié al título, por la dificultad que me causaba conseguir peleas.

Vallespin pesa en la actualidad 120 libras y con ese peso logró derrotar al hombre que ostenta actualmente el campeonato feather de Europa. Todos los críticos españoles lo consideran como el mejor boxer defensivo de la Península y el más científico.

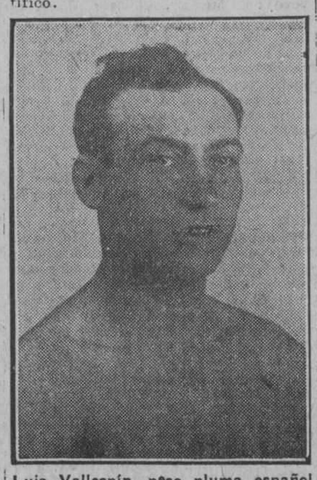

Luis Vallespin, peso pluma español que debuta esta noche en Colón Arena con Kid Salgado

Según ha declarado el pequeño boxeador, desea ardientemente encontrarse dentro de las cuerdas del ring, con el mejor boxer cubano Eladio Valdés (Black Gill) pero como éste sólo pesa 110 libras, es muy difícil que se pueda celebrar este encuentro a no ser, que la Comisión Nacional de Boxeo, acceda a que el maravilloso negrito cubano, conceda esas puede hacer quien en New York ha 10 libras de handicap, cosa que bien venido dando día tras día, cinco, ocho y hasta diez libras de ventaja.

RECORD DE VALLESPIN

Vallespin, venció por K. O. al campeón de Francia Buxonier. Poco después derrotó a uno de los mejores boxers que ha dado Francia, nos referimos a Charles Raimond, a quien venció por puntos en 10 rounds.

Ha derrotado a todos los boxers de su peso en España incluso, como hemos dicho varias veces a Antonio Ruiz, Girones, Miró, Salvayn, Puig, Ortazun, Paul Gray, Alaix, Montero, Villar, Cecil, Bru, Montero, Márquez, etc., han sido víctimas de la ciencia del pequeño hispano.

VALLESPIN ES UN CARPENTIER EN MINIATURA

Personas que han visto en acción al famoso galo G. Carpentier, nos declaran que Vallespin es un boxer exactamente igual al francés y que ver en acción al pequeño Vallespin, es lo mismo que una edición en miniatura de Georges. Vallespin, como Carpentier, depende de la ligereza y movimientos de cabeza y cuerpo para esquivar los golpes, siendo muy difícil verlo bloquearse como hacen casi todos los boxeadores europeos. Luís, con los brazos bajos, esquiva todos los golpes, con ligeros movimientos de cabeza y no está un solo segundo quieto en el ring.

Su Manager señor Paulí, nos declaró hace días que él tiene la seguridad que Vallespin, hará una revolución en nuestro boxeo.

HORNSBY 1er. BATEADOR DE LA NACIONAL

EL CELEBRE HITTER DE LOS CARDENALES MANTIENE EL ALTO PORCENTAGE DE .424. NO PARECE TENER CONTRARIOS

Véase a continuación, el record al bate de los distintos players de la Liga Nacional, según fueron dados a publicidad hace días por Al Munro Elías, el compilador oficial de las Ligas Mayores.

Por estos averages podrán ver los fanáticos el batting de los players del Pittsburg, New York, Cincinnati y St. Luis, que están considerados como los favoritos de la presente temporada:

FIRST BASEMAN	Vb.	C.	H.	Ave.
Fournier, Brook.	46	9	17	.370
Kelly, N. Y.	53	5	19	.358
Mc Innis, Pitts.	32	4	11	.344
Burrus, Bost.	55	10	15	.273
Bottomley, St. L.	61	8	16	.262
Bentley, Phila.	61	7	16	.262
Pipp, Cinci.	46	4	12	.261
Grimm, Chic.	54	5	14	.259
Grantham, Pitt	27	2	5	.185
SECOND BASEMAN				
Hornsby, St. L.	59	11	25	.424
Frisch, N. Y.	56	15	17	.304
Adams, Chic.	64	9	18	.281
Rhyne, Pitts.	33	3	9	.272
Friberg, Phila.	51	5	11	.216
Gautreau, Bost.	52	3	10	.192
Moore, Pitts.	48	4	6	.156
Critz, Cin.	51	5	8	.157
Butler, Bklyn.	31	2	4	.130
THIRD BASEMAN				
Kimmick, Phila.	14	0	6	.428
Standaert, Bklyn.	8	2	3	.375
Johnston, Bost.	40	4	14	.350
Lindstrom, N. Y.	24	6	12	.350
Freigau, Chic.	59	6	19	.322
Huber, Phila.	32	5	10	.312
Wghtst'ne, Phila.	21	3	6	.286
L. Bell, St. L.	52	3	14	.269
Traynor, Pitts.	56	8	15	.268
Pinelli, Cin.	62	7	15	.242
Groh, N. Y.	23	2	5	.217
Marriot, Bkln.	43	6	9	.209
SHORT STOPS				
Sand, Phila.	51	11	20	.392
Bancroft, Boston.	39	6	11	.282
Emmer, Cin.	19	2	5	.263
Maranville, Brook.	40	6	10	.250
Jackson, N. Y.	32	3	8	.250
Bohne, Cin.	38	4	9	.237
Wright, Pitts.	52	9	11	.212
E. Taylor, Bost.	10	2	2	.200
Flowers, St. L.	5	1	1	.200
Thevenow, St. L.	53	1	8	.151
Farrell, N. Y.	15	1	2	.133
Cooney, Chic.	53	5	7	.132
Buskey, Phila.	8	1	0	.000
OUTFIELDERS				
Christensen, Cin.	19	2	8	.421
Scott, Chicago.	12	4	5	.417
Southw.th, N. Y.	25	9	10	.400
Bressler, Cin.	31	4	12	.387
Leach, Phil.	53	11	19	.358
Wheat, Brook.	51	8	18	.353
Félix, Brooklyn.	54	4	18	.333
Walker, Cinci.	55	3	18	.327
Wilson, Chic.	52	16	17	.327
Heathcote, Chic.	48	13	15	.313
Bigbee, Pitts.	13	4	4	.308
Blades, St. L.	59	8	18	.305
Mueller, St. L.	56	13	17	.304
Mensel, N. Y.	40	4	12	.300
Brown, Boston.	58	4	17	.293
Nixon, Phil.	24	3	7	.292
Harper, Phil.	31	6	9	.290
Wilson, Boston.	43	5	12	.279
Munson, Chic.	43	7	12	.279
Cuyler, Pitts.	58	9	16	.276
Neis, Bos.	8	3	2	.250
Tyson, N. Y.	37	4	9	.243
Williams, Phil.	50	9	12	.240
Young, N. Y.	52	7	12	.231
Welsh, Bos.	57	9	13	.228
Cox, Prok	31	4	7	.225
Roush, Cin.	50	9	11	.220
Jacobsen, Bkln.	14	2	3	.214
Hafey, St. L.	60	7	10	.167
Waner, Pitts.	20	2	3	.150
Carey, Pitts.	42	6	6	.140
CATCHERS				
Gibson, Bost.	13	1	5	.385
Hargrave, Cinc.	9	2	3	.333
González, Chic.	25	6	8	.320
Snyder, N. Y.	32	4	9	.281
Hartnett, Chic.	30	2	8	.267
Gooch, Pitts.	15	1	4	.267
Wilson, Phil.	55	5	13	.236
Smith, Pitts.	27	2	9	.333
O'Farrell, St. L.	55	3	13	.236
Picinich, Cin.	36	3	8	.222
Hargraves, Brook.	23	0	4	.174
J. Taylor, Bost.	41	1	7	.171
O'Neil, Brook.	20	1	3	.150
Hartley, N. Y.	12	0	0	.000
Henline, Phil.	7	1	0	.000

EN EL HABANA-MADRID

VIERNES 7 DE MAYO
A LAS 8 1|4 P. M.

Primer partido a 25 tantos
Elbarresa y Consuelín, blancos;
Rosita y Petra, azules.
A sacar blancas del cuadro 12;
azules del cuadro 11.
Primera quiniela a 6 tantos
Edena; Encarna; Mary;
Elisa; Carmenchu; Paquita.
Segundo partido a 30 tantos
Sagrario y Gracia, blancos;
Paquita y Lolina, azules.
A sacar blancos del cuadro 11;
azules del 11 1|2
Segunda quiniela a 6 tantos
Lolina; Angeles; Elbarresa;
Gracia; M. Consuelo y Josefina.
Tercer partido a 30 tantos
Angeles y M. Consuelo, blancos;
Marcelina y Josefina, azules.
A sacar blancos del cuadro 12;
azules del 12 1|2.

¿Por qué tiene Vd. Barros, Pecas, Sarpullido, Sarna, Eczemas, Herpes o manchas en el cuerpo?

¿No sabe usted que el "BALSAMO FLORAL" hace desaparecer esas enfermedades? Use lo y se convencerá.

Fábrica y Depósito: RICLA 2-A - Telef. M-5044 - Habana

Enfermedad Secreta

Se cura en una semana, aguda o crónica, con especialidad patente, curando hace veinte años: Gota Militar, Cistitis, Ardor al orinar, Catarro Vesical, etc. Envíe dos sellos rojos para informes. Su representante, G Sabas. Apartado 1328. Habana.

5706 5 d 4

CERVEZA: ¡DEME MEDIA "TROPICAL"!

E 1030 31 m.

M.E.C.D. 2016

CENTRO GALLEGO Y OLIMPIA Y FORTUNA CON EL HISPANO SE BATEN EL DOMINGO

MERITO ACOSTA ENTRO YA EN JUEGO ACTIVO

El día primero jugó el center field del Louisville y bateó un hit

FILDEO MUY BIEN

MERITO

Merito Acosta, el popular "hijo del alcalde", entró en juego activo el pasado día 1º de Mayo. El cubano ocupó el center field del Louisville contra el Milwaukee y aunque su team ganó, 10x0, él sólo pudo contribuir con un hit y tres buenos outs, a la conquista del matche.

Véase el score de ese juego:

MILWAUKEE

	Vb	H	O.	A.
Richb'g, rf..	4	1	0	0
Schulte, cf..	4	0	7	0
Stronhm, 3b..	4	0	2	3
Brief, 1b..	3	2	8	1
Simon, 3b..	3	0	0	0
Luce, lf..	3	0	1	0
Flippins; ss..	3	1	0	4
Tho'pson, c..	3	0	4	0
Stauffer, p..	2	0	1	0
M'Cr'ken, p..	0	0	1	1
Burke, p..	0	0	0	0
¡M'Mene'y..	1	0	0	0
Totales..	30	4	24	9

LOUISVILLE

	Vb	H	O.	A.
Acosta, cf..	4	1	3	0
Guyon, rf..	4	2	2	0
Shanks, 3b..	4	2	1	5
Wells, lf..	4	2	1	0
Cotter, 1b..	3	0	13	1
Betzel, 2b..	5	1	4	5
Pitte'ger, ss..	4	2	1	2
Duv,rmer, c..	3	2	2	0
Koob, c..	3	1	0	1
Totales..	34	13	27	14

¡ Batted for McCraken in eighth.

Anotación por entradas:

Milwaukee... .. .. 000 000 000— 0
Louisville... .. .. 200 061 01x—10

SUMARIO:

Errores: Luce, Thompson, Shanks.
Two base hits: Richbourg, Shanks, Pittenger, Duvormer, Guyon.
Home run: Pittenger.
Stolen bases: Guyon, Cotter.
Sacrifices: Cotter, Kooh, Duvormer.
Double plays: Shanks a Betzel a Cotter; Cotter a Betzel.
Quedados en bases: Milwaukee, 3; Louisville, 8.
Bases por bollas: por Stauffer, 3; por Burke, 2.
Struck out: Koob, 2; McCracken, 1; Burke, 3.
Hits: a Stauffer, 8 en 4 1|3 innings, a McCracken, 5 en 2 2|3 innings.
Losing pitcher: Stauffer.
Umpires: Connolly y Goetz.
Tiempo: 1:44.

EL ATLETICO DE CUBA TIENE NUEVAMENTE SU "HOME" 'EN EL PRADO

Gustavo Gutiérrez, el nuevo presidente del "Glorioso Anaranjado" lleva un excelente programa para obtener el engrandecimiento del club

Los Tigres del Glorioso Anaranjado han entrado en un gran período de reorganización. Los últimos éxitos alcanzados en las competencias recientemente celebradas han revuelto completamente el entusiasmo de la caravana atlética, la cual ha trasladado nuevamente su "home" a nuestro bello Paseo del Prado, donde hace mucho tiempo estuvieran y donde tan bien les ha ido siempre.

Coincidiendo con este nuevo traslado, los Tigres han renovado completamente su directiva la cual se propone realizar obras amplísimas a fin de levantar nuevamente el auge y el entusiasmo del Club. Gustavo Gutiérrez, que es el nuevo presidente, tiene firmes propósitos de llevar adelante al "Glorioso" y estamos seguros que lo conseguirá, si es que todos los Tigres se unen en los presentes momentos y ayudan con su óbolo a la realización de las obras de engrandecimiento.

La nueva directiva que regirá los destinos "anaranjados" está compuesta por:

Presidente: doctor Gustavo Gutiérres.
Vicepresidente: señor Charles Booth.
Secretario: señor Jorge Armando Ruz.
Vicesecretario: señor Evelio Pérez.
Tesorero: señor Alberto Fernández.
Vicetesorero: señor Jaime Traumont.
Vocales: doctor Luis P. Romaguera; doctor Aurelio Adán; señor Fernando Ríos; señor Rafael García; señor José Navarro.

COMITE DE LA CASA

Presidente: señor Jaime Traumont.
Vocales: señor Rafael García, señor Ignacio Vidal.
Director del Boletín: señor Sergio Varona.

SPORTS

Delegado de Foot Ball: doctor Aurelio Adán.
Delegado de Base Ball: señor Fernando Ríos.
Delegado de Basket Ball: señor Mario Valdepares.
Delegado de Track: señor José Navarro.
Delegado de Esgrima: señor Francisco Martín.
Delegado de Hand Ball: señor Ignacio Vidal.
Delegado ante la U. A. A. C.: señor Evelio Pérez.
Administrador: señor Agustín A. Rodríguez.

Habana-Madrid

El Habana-Madrid se vió tan animado y concurrido la tarde del jueves como en la brillante noche del miércoles

Un primero, que se va de calle, ganando Mary y Encarna. Un segundo que ganan casi de calle Rosita y Elisa. Y un tercero en que Sagrario y Gracia dejan en 22 a Angeles y Petra

Hoy, la gran función nocturna de los brillantes miércoles del Habana-Madrid

En cuanto llegaron las multitudes fanáticas al cuco Habana Madrid, vibraron todos los timbres de la casa a formar y poco más tartde se formó lo de todos los días a la misma hora; el vaivén incesante de las dos emocionantes quinielas y de los tres sobresaltantes partidos de la tarde del jueves Y el prólogo, de 25 tantos que salieron a pelotear las blancas, Mary y Encarna, contra las azules, Angelina y Paquita, llegó, pasó y fuése sin meterse con nadie. Ninguna emoción, ningún empate nada vibrante. Lo cogieron de la mano y de su raqueta las dos blancas y peloteándolo donosamente, lo ganaron de calle, dejando a las dos azules "moradas" y en los catorce.

Y van bien. Porque eso de quedarse en 13 hubiera sido la apoteosis de la mala pata.

En cambio entramos con muy buen pie, en la primera quiniela que se llevaron Mary y Rosita, que pagaron cada uno de sus papelillos con la discreta cantidad de catorce pesos.

¡Sigan con los papelillos!

Y Rosita y Elisa, salieron de blanco para enfrentarse con las de azul, Elena y Angela, y con los treinta tantos del segundo de la tarde. También llegó, pasó y dobló la esquina, sin meterse con los chalecos veraniegos. Un empate en una, otro en dos y otro en tres. Y como a las tres va la vencida, Rosita y Angela, que tienen como cualesquiera sus noches y sus tardes furibundas, instrumentando una bonita y contundente faena, que pelotearon a la campana, se lo llevaron de un tirón. Si el tirón es de cabellera, dejan a las dos azules, peladas y brillantes como las bolas de billar.

Las dos azules no quedaron ni en trece ni en catorce; pero quedaron en quince, cifra cortiñán más muy bonita.

Y en el entretanto que sobrevenía el tercero, que es el que pelotean las lindas fenómenas hechándose la tercerola a la cara, pues vimos, aplaudimos y cobramos la segunda quiniela de veintiocho grullos de los más flamantes. Ovación. Y luego entramos más francamente que Franco entró en los "buenos aires" de la Argentina, sin que nos inmutaran las tercerolas de las chicas; de blanco, Angeles y Petra, contra las azules, Sagrario y Gracia.

Todo lo grande, lo valiente y lo fenomenal de este tercero se redujo a su primra adecena, que las dos parejas pelotearon bravamnte para empatar en cuatro, cinco, seis, ocho y nueve.

No hubo más. Lo demás fué azul por la obra admirable y la gracia muy estupenda de Gracia, que no dejaron ni alzatar a las dos blancas, dominándolas y llevándolas por detrás y dejándolas en 22.

Y eso fué todo.

Hoy, la brillante función nocturnal de todos viernes.

Don FERNANDO.

TOPICOS FUTBOLISTICOS

(A CARGO DE "PETER")

COMUNICACIONES

Vamos a dar salida hoy a varias comunicaciones que obran en nuestro poder desde hace unos cuantos días. En primer término publicamos la contestación que nos da la famosa peña del Café Méndez Núñez a las objeciones que hice a su proyecto para recabar fondos para hacer un campo de futbol; también me envió esa peña una réplica a un amigo que colabora en un periódico de la mañana, pero este trabajo hemos preferido archivarlo, y no nos lo tome a mal la peña futbolística.

También reproducimos la comunicación del Presidente del Baire en la que nos aclara el asunto entre ese club y el Athletic, que comentamos días pasados en esta misma sección, deseando que con esta publicación se termine el incidente entre ambos equipos, aceptando el Athletic el reto que le lanzan los equipiers de Cortiñeiras.

La tercera carta es de mi antiguo amigo Raul Acebal, la persona con quien estaba en tratos la Federación Occidental para la adquisición del campo "Mundial" que colinda con Almendares Park, negociación que se ha esfumado por completo.

En penúltimo lugar damos cabida a una felicitación del Olimpia Sporting Club por uno de nuestros últimos escritos publicados. Felicitación que he recibido con la misma alegría que recibí otras anteriores de los asturianos cuando los defendí a raiz de un partido jugado con el Fortuna y que se había suspendido por falta de luz, ocho o diez minutos antes, afirmando que debía volverse a jugar, anulando el match que había ganado el Fortuna 1 x 0. Con la misma alegría recibí esa congratulación del Olimpia, que la experimenté cuando lo hizo hace algún tiempo el Canarias por defenderlo desde esta sección por una injusticia que se cometió con ellos, quitándole la Federación un partido que aquél no había jugado con la Juventud Asturiana un día que diluvió en Almendares. Con la misma alegría también recibí cuando los catalanes me felicitaron por haber protestado de aquel partido que perdieron por un mal arbitraje de Zvonimir Mattievich, y por último, para no hacer extensa esta reseña, la que recibimos del señor Juan Gallego, Presidente del Galicia Sporting Club, de New York, cuando protestamos enérgicamente del atropello cometido por el árbitro Ferré-Elías.

Y por último reproducimos el aviso que hace el señor Claudio Conde, sobre el Gran Concurso Futbolístico en el cual está interesado toda la afición balompédica.

"Habana, 29 de Abril de 1926.
Señor Pedro Fernández Alonso.
Ciudad.

Muy señor nuestro:

Comprendemos que la magnitud de nuestra "idea" esbozada y expuesta amablemente por usted en su sección, le haya parecido a usted un tanto irrealizable.

No está usted de acuerdo con la cláusula, que se refiere a la suscripción de un peso; nosotros abrigamos, sin embargo, la más firme convicción de que los fanáticos harán con gusto ese pequeño sacrificio, con el fin de obtener el tan deseado parque. Todos deben darse cuenta de lo beneficioso que resultaría el tener un campo apropiado, en debidas condiciones, no sólo para el desarrollo del juego, sino en lo que se refiere a glorietas, servicios sanitarios, cantina, etc., etc. Deben observar en el estado deplorable en que se encuentran todos esos servicios en el actual campo de Almendares. Por otra parte, aunque no lo hemos consignado en nuestro proyecto, es natural que la Federación ingresase los fondos existentes en caja, al darse por terminada la suscripción; nos referimos al tesoro federativo.

En otro sentido, los donantes tienen la garantía de los señores que componen las Comisiones Gestora y de Propaganda, dada la honradez, actividad y solvencia moral y económica de todas ellas.

Tampoco está usted conforme con una parte de nuestra última cláusula; fácilmente, empero, se solucionaría ese asunto; nuestra intención había sido el hacer figurar al frente de esa Comisión, a una persona perteneciente a nuestro Organismo Máximo. Esto no obstante y compenetrados con su pensamiento,—en el caso de que al nombrado, no le fuese posible atender el cargo como era debido,—haríamos lo siguiente: nombraríamos Presidente de Honor al señor Manuel Aznar, y Presidente efectivo a Mr. William H. Campbell, y dejaríamos los demás cargos en el mismo estado.

Con un poco de voluntad, nosotros sostenemos que se llegaría a levantar el ánimo de todos los nombrados. ¿Por qué no inicia usted la campaña?

Agradecidísimos a sus atenciones, quedamos atentamente,

La Peña del Café Méndez Núñez".

No inicio la campaña, queridos amigos, porque en la forma que ustedes la desean hacer es ir al fracaso seguro. Pónganse al habla con ese señor a quien ustedes nombran ahora Presidente efectivo, él seguramente los convencerá ya que yo no he podido lograrlo. La idea, repito, es magnífica; pero la forma de llevarla a cabo, no.

"Habana, 28 de Abril de 1926.
Señor Peter Fernández.
Muy señor mío:

En los Tópicos Futbolísticos que tan acertadamente usted redacta, con fecha 25, aparece una crónica en que un señor apellidado Echevarría desmintió que el Baire Sport Club le haya ganado al Athletic, y siendo un servidor el llamado a aclarar este asunto como Presidente del Baire, por eso molesto su atención. Fué un servidor el que concertó el partido con el señor Ricardo Blanco, que en esa fecha era Tesorero de dicho Club que estaba formado por un grupo de entusiastas del balón redondo. Eso de que era el Reserva del Athletic, es puramente incierto, pues alineaban la mayoría de sus jugadores regulares y el resto de diferentes Clubs federados tales como el Santander, Jovellanos, Baleares, y dos desertores de nuestro equipo que son: Enrique Ferrer y Francisco Mascaró (a) Samitier, reuniendo un equipo mucho más formidable de lo que puede ser el Athletic. Para no cansarle, señor Peter, le digo que los "Bairistas" estamos dispuestos a volverle a ganar al Athletic cuando gusten, mediante la apuesta que ellos estimen conveniente, esperando de su amabilidad quede aclarado este asunto para los fanáticos en general.

De usted atentamente,

Juan Castiñeiras Fada,
Presidente del Baire.

"Habana, abril 28 de 1926.
Sr. Peter Fernández,
Cronista de Sport.—DIARIO DE LA MARINA.
Distinguido Peter:

Dos palabras sobre el Campo "Mundial" para la Federación.

No fué posible poder cuadrar dicho Campo debido a insidias y malas pasiones, pues el hacerlo no perjudicaba a persona alguna de los que estaban en los límites del Parque; no así a los fronterizos.

Los Federativos hicieron bastante, aunque no todo lo suficiente para tener el terreno propio para Sport.

Un terreno en el centro de la Habana, es el mejor éxito de taquilla; pero no se preocuparon antes ni ahora por tenerlo.

El "Mundial" pudo haber sido de la Federación desde su fundación en 1922; pero el amor al sport era menor de lo que el mismo requiere.

Tú conoces bien al único que con voluntad de hierro acometió la empresa, por sí solo, de tener un campo de Sport en la ciudad: el señor Abel Linares. El esfuerzo que ello representa, sólo él podrá decírtelo.

Deseándoles a todos los de la Federación y amantes de balompié, vean realizados los sueños de tener campo propio, aunque sea por cuotas o por acciones o por cualquier otro medio, pues ello representa un enorme sacrificio si lo ponen a la altura de las necesidades actuales. Manda como guste a tu amigo,

Raúl Acebal."

"Habana, mayo 1 de 1926.
Sr. Pedro Fernández Alonso.
Redactor del DIARIO DE LA MARINA.
Presente.

Muy distinguido señor nuestro:

La Junta de Directiva de esta sociedad, en su última sesión extraordinaria, tomó el acuerdo unánime de enviarle un voto de felicitación por su imparcial y honroso criterio, ante los desagradables hechos ocurridos en el arbitraje del partido celebrado el domingo 18 del próximo pasado abril, entre el equipo de Primera Categoría de esta sociedad y el del Real Iberia F. O.

Al cumplimentar este acuerdo, queremos aprovechar la oportunidad para hacerle patente nuestro agradecimiento por la justeza de apreciación que le ha dedicado a la protesta levantada ante tales hechos, y que solo encierra nuestro más vivo interés por el porvenir del balompié cubano, que para alcanzar los frutos deseados tiene solo un camino a seguir, el de la Justicia y la Ley.

De usted con toda consideración somos sus attos. s. s.

OLIMPIA SPORTING CLUB.
J. Romano,
Secretario."

Vto. Bno.
Ramón de Diego,
Presidente.

Sobre el Gran Concurso Futbolístico, publicamos la siguiente comunicación que nos envía el Sr. Claudio Conde:

AVISO

A los señores concursantes e interesados en el Gran Concurso de Foot Ball "Cabeza de Perro".

El día 23 del próximo mes de mayo, terminará el reparto de los carnets, admitiéndose estos en nuestros buzones hasta el día 30 del mismo mes, que queda clausurado el Concurso.

Dentro de los diez (10) días siguientes a la terminación del Campeonato, se efectuará el correspondiente escrutinio y se repartirán los premios a los agraciados.

Deposite el cupón antes del día 30 de mayo si quiere optar a los premios que adjudicamos.

Claudio Conde, Agente exclusivo de la Cerveza "Cabeza de Perro".
San Felipe 4. Habana. Teléfonos A-2568 e I-2736.

LOS CLUBS DE BASE BALL ESTAN LISTOS PARA EL CAMPEONATO QUE COMENZARA EL DOMINGO

LOS TIGRES DEL GLORIOSO ANARANJADO CUENTAN CON UN BUEN PITCHING STAFF.— EL LOMA TENNIS CON BUENOS BATEADORES.— LO QUE LE FALTA A LA POLICIA.— EL FERROVIARIO Y EL YACHT CLUB CUBRIRAN LA RETAGUARDIA.

(Por "GA LIANA")

Continuamos hoy, nuestras consideraciones respecto a la gran contienda basebolera que se inicia el próximo domingo, en los predios del Vedado Tennis y el Stadium de la Universidad. Ayer hicimos mención de la novena estudiantil, a la que consideramos con gran chance al triunfo, a la novena que dirige Alfonso Peña, que es otra de las favoritas al premio, y la novena de los Marqueses del Vedado, que tratarán por todos los medios de mantener el baluarte que conquistaron en la pasada temporada; hoy, daremos un repaso a los demás teams del circuito tratando de señalar sus posibles chances de triunfo.

Primeramente tropezamos con la novena del Glorioso Anaranjado, que bajo la dirección del obeso Fernando Ríos, parece dispuesta a representar un papel airoso en la contienda que se avecina. Los Tigres presentarán una novena mucho mejor que la del año pasado y si Madame la Suerte quiere contribuir con su pequeño óbolo, posiblemente los muchachos del Prado, harán mejor papel del que muchos se suponen.

Pitchers, —uno de los factores más importantes del juego,— no les faltan, y ésto ayudará en mucho a los triunfos de la novena. El conjunto formado por Lorenzo, Becker, Nieto y el zurdo Pedrito Ruiz, es posiblemente lo mejor que hay en amateurs y ellos se encargarán con su labor de cooperar decididamente al éxito del team anaranjado. Además, como si ésto fuera poco, Ríos cuenta con un nuevo torpedero, Palencia, del que me dicen está en muy buenas condiciones y ha de dar tanto resultado como el Polaco Arredondo, en el Fortuna. Si ésto es así, el infield de los Tigres estará entonces perfectamente defendido, pues torpederos como el chiquillo del Fortuna, hay pocos y teniendo dos hombres que le ayuden como el veterano Octavio González y el joven Reyes, es indudable que el muchacho no perderá los estribos en los momentos de apuro y sabrá responder a la confianza en él depositada.

Quesada, el pequeño veterano Parragulta, el zurdo Estrada, y el catcher Reguera, volverán a formar parte del conjunto del Atlético y ésto hará posible que la novena se presente en condiciones formidables para el próximo championship.

EL LOMA TENNIS

Los Bolshevikis del Loma Tennis, que están igualmente muy considerados por la crítica en general, presentarán en el ya próximo campeonato un conjunto de bateadores mucho más fuerte que en la temporada de 1925. Pepito Pérez, Manolo Lara, Aguilerita, Figarola, Ullivarri y el short stop Lavín, han estado bateando muy duramente en los últimos matches de exhibición que han efectuado y ésto nos hace pensar que tan pronto se alcen las cortinas de la próxima contienda, imitarán a los New York Yankees de la Liga Americana, y acabarán con todos los pitchers que les hagan frente, por medio de un terrible batting.

Además, Mario Lomas volverá posiblemente al line up regular, y aunque el querido veterano no quiera creerlo así, tal vez por modestia o por un celo excesivo para con sus compañeros, él representa un 50 por ciento de la novena, no solo por sus conocimientos sino por el amor propio que desarorlla en los juegos en que toma parte.

A nuestro entender, los Rojos del Loma, que con tanto acierto preside el doctor Guzmán, podrán quedar en la primera división del campeonato. De ello depende también, el trabajo que realicen el zurdo Fina y el veterano Pablito Palmero.

LOS TOLETARIS

Aunque triunfantes en su última serie de exhibición, no creemos que los Toletaris de la Policía sean los más fuertes candidatos al campeonato nacional de amateurs. El team que dirige Horacio Alonso, tiene un buen conjunto de players, que batean, fildean y corren a la perfección, pero tienen un defecto muy grande. Nunca están de acuerdo o lo que es lo mismo, carecen de team work, y ésto pudiera originar una caida inesperada en el próximo championship.

El infield del team, con Hernández, Ballesteros, Sansirena y el joven Vietti, luce bastante bien en papel, y si llegan armonizar más su trabajo posiblemente darán que hacer en la contienda. El grupo de outfielders integrado por Arencibia, Maura, Cesario García, Puig y el veterano Bardina, puede dar un excelente resultado y lo mismo decimos del cuerpo de pitchers, que con Ignacio Ruiz, Lalo Rodríguez y el zurdo Minguillón luce bastante bueno para estas contiendas amateurs.

Los Policiacos tienen muy buen material y así mismo un director de primera clase, pues es indudable que don Horacio conoce su poquitico de pelota, pero el mal del team está en las contínuas discusiones que arman los players individualmente y si no arreglan estas diferencias a tiempo, creemos sinceramente que no llegarán muy lejos. La eterna discusión produce el desconcierto y con el desconcierto viene seguidamente la derrota.

LOS PULGARCITOS

Los muchachos del Ferroviario, a quienes un lance de la suerte les privó de cargar con los honores del pasado championship, a pesar de contar con la mejor novena, se presentarán en la justa de este año con un team completamente nuevo y rebosante de players jóvenes de gran entusiasmo.

Aún no sabemos fijamente quiénes han de defender las plazas regulares del team en la próxima campaña, pero habida cuenta de que en los últimos juegos de exhibición han recibido algunas derrotas con el Atlético de Cuba, creemos que los muchachos que prepara Julito Martínez, no están lo suficientemente sazonados para obtener muy ruidosos triunfos en el campeonato que comienza el domingo.

Y EL YACHT CLUB

Y por último, nos queda por mencionar la novena que representará a los náuticos de la Playa de Marianao, y cuya defensa intelectual está a cargo del veterano Juanillo Albear, que tan resonantes triunfos obtuvo mientras dirigió la novena Fortunista. El Yacht Club presentará una novena bastante joven, en la que lucen grandemente los muchachos Deschapelles, Silvio O'Farril y Cuco Salazar, sobre cuyos hombros descansará todo el trabajo de la temporada.

El team es nuevo, apenas si tiene un año y medio de vida y como es lógico suponer, aún no han tenido oportunidad de liquidar sus cuentas con el miedo escénico y actuar en el diamante con la libertad que otros veteranos. Juanillo Albear ha declarado sus intenciones de sorprender a críticos y expertos, resultando uno de los teams más fuerte de la Liga Nacional, pero creemos sinceramente que los Lobitos no están lo suficientemente fuertes para competir contra la Universidad, el Fortuna y otros teams y que tendrán que seguir su mismo camino de la anterior temporada.

NOTAS DEL BASE BALL AMERICANO

Los Reds de Cincinnati han enviado a su scout Bobby Wallace por la Ass. Americana a fin de que busque dos players de calibre; uno para el catching y otro para utility infielder. Hendricks quiere de cualquier manera llevarse el championship de este año y no escatimará en gastos con tal de lograr tal.

Hal Rhyne, de los Piratas, que está cubriendo la segunda almohadilla en sustitución de Eddie Moore, está llamando la atención de los críticos en general por su fielding maravilloso. Recientemente Rhyne aceptó 12 lances sin error, considerándose esto una verdadera proeza en la presente temporada. Además el muchacho está bateando fuertemente.

Gus Félix, de los Dodgers, ha tumbado por completo a Withey Witt en sus aspiraciones de ocupar una de las plazas regulares del team. El ex-outfielder de los Braves está castigando fuertemente la esféride y a sus oportunísimos batazos se han debido los últimos triunfos del Brooklyn, el cual se mantiene en primer lugar contra viento y marea.

El buen pitching de Jess Petty ha sido otro factor importante. El veterano lanzador zurdo está cursando el mejor año de su carrera artística y mucho nos equivocamos o el Brooklyn resultará un fuerte factor en los finales debido más que nada al buen pitching del viejo Petty. Actualmente tiene cinco victorias sin derrota y... piensa seguir adelante.

Babe Ruth, el formidable hitter de los Yankees tiene acumulados cinco jonrones en lo que va de temporada. Fournier, de los Dodgers, está al frente de la liga nacional con igual número de batazos. Muy pronto veremos al Bambino tomar la delantera y demostrar que él es el Emperador de ese departamento.

Los New York Yankees están manteniendo un batting conjunto de .336 lo cual significa mucho para un team que tiene aspiraciones championables. Han producido el mayor número de hits, (164); el mayor número de jonrones (14) y así mismo marcan el paso acumulando sacrifices con 24 a su haber.

En cambio, los boys de Connie Mack son los que menos baten (.233) y apesar de contar con algunos jonroneros en su line up, solo ha podido producir 4 batazos cuadrangulares Los Senadores siguen a los Yankees en el batting con .284 de average.

En la liga nacional son los Gigantes los más fuertes al bate, con un average de .276, en tanto que los Piratas, que están reputados de tener la mejor batería de la liga, son los últimos al bate con .217 de average. El Brooklyn que está al frente de la liga, tiene un porcentage de .245.

Frontón Jai-Alai

A la noche larga y con contra fenomenal del ruidoso jueves no faltó un solo fanático ni una sola fanática ni de la Habana ni de la comarca

Una buena quincena del prólogo, que gana Guruceaga y el hombre de Abando. En todos los momentos del segundo se peloteó mucha pelota vizcaína. Igualada trágica. Ganaron Millán y Ugartechea

Desde ayer a la hora del cierre hasta el sábado hora de apertura no daremos ni un solo golpe en toda la cuadra de Concordia

En el fenomenal que fué un partido formidable, Irigoyen y Gómez dejan en 27 a Benitín y Pepe María

Como era jueves y los jueves lo damos de largo como longaniza y para terminar terminamos poniéndole a la longa una corona fenomenal, pues los fanáticos se dispararon y mucho antes de romper el danzón y mucho antes de pasar el himno ya estábamos sentados frente al campo de Agramante donde las parejas debían sonarse el cuero de acuerdo con la categoría y sueldo de cada uno y de cada cual. Y después de romper el danzón, que dicho sea de paso tenía rabia en todos los tableros si que también agitaciones en los flanes, comenzaron a dar solemnes pelotazos los del prólogo de 25 tantos de la noche larga y con contra, delirio del impenitente fanatismo.

De blanco, Guruceaga y Abando, contra los azules, Aguiar y Aristondo. En toda la primera quincena no hay locos desvaríos; las dos parejas pelotean con serenidad y mucha circunspección con muy buenos cabezazos de los números en dos, cuatro, siete, nueve, diez y doce. Después tomó Guruceaga un brío tan estupendo como si fuese a tomar el Gurugú y pegó el de Abando como una banda de música y los dos azules sucumbieron. A Aguiar no le hicieron maldito caso y a Aristondo se le hinchó el mango del paraguas. Así y todo quedaron en 21.

Irigoyen, el tercero, se lleva la quiniela en un santiamén, se fué a buscar a Ansola, metieron los dos en amplias camisas blancas y salieron a pelotear los veinticinco del segundo, contra los de las camisas abundosas y azules, Millán y Ugartechea. Y en éste el sonamiento del cuero más rudo, más sonoro, más formidable y hasta en algunos momentos algo piramidal con su poquito de piramidón. Hubo gran lío y gran peloteo en la primera decena; hubo gran peloteo y gran lío en la segunda decena y el papá en el quinquenio final que fué algo brutal, llegando valientes y calaveras iguales a la trágica, cosa que causó la mar de víctimas de chaleco. Antes, oyendo aplausos pasaron más gallardos y más calaveras iguales por seis, diez, dieciseis, veintidos y la otra, la de cubréte que te acatarras.

Y ganaron Millán y Ugartechea. Ovación en toda la cuadra a las dos parejas. Y pasamos sin sentirlo a la segunda quiniela, que se llevó Martín y de la quiniela al fenomenal también sin apercibirnos. Lo peloteaban, los blancos Irigoyen Mayor y Gómez, contra los azules, Benitín y Gutitérrez. Como la cosa lo merecía sacamos las cuartillas de bodega y el lápiz carbón y comenzamos a tomar notas. También sacamos un Diapasón y se lo entregamos al maestro Antón para ver si estas notas estaban acordes con las de nuestro saxofón que tiene días que viene que imita a los sabios asnos cuando rebuzna a maravilla.

Y un partido brutal, formidable, fenomenal, donde cada uno de los cuatro puso a contribución toda su enjundia y su arte de gran pelotari, de gran hombre y de gran maestro, pues la rivalidad sonora y estupenda se inició en el primer tanto rauda y magestuosa, emocionantísima se prolongó toda la pelea y murió como nació y vivió. Empataron en tres, seis, doce, trece, catorce, quince y diecisiete. El peloteo voló a las cumbres. Una gran racha de avance de los dos blancos y otra racha de los azules, las dos de una altivez asombrosa. Volvieron a empatar en 26. Los aplausos eran delirantes. Y en 27 se dió el último encuentro. Y ahí quedaron Benitín y Gutiérrez.

Ganaron los blancos.

Una hora de pelota estupenda.

F. RIVERO.

ALGUNAS INTERESANTES NOTAS HIPICAS

Dentro de 24 horas abrirá sus puertas el hipódromo de Oriental Park.—Nunca ha existido mayor entusiasmo entre los fanáticos hípicos, como en esta temporada.—Las justas resultarán sumamente interesantes.—Todo está listo

Dentro de veinte y cuatro horas abrirá sus puertas, por segunda vez durante el curso del Verano, el bello hipódromo de Oriental Park. El Club Hípico de Cuba inicia mañana su segunda temporada de carreras y a juzgar por el entusiasmo reinante entre los hípicos "Grado 33", es de esperarse que esta nueva tentativa de levantar el auge del deporte hípico en Cuba, resulte mucho más interesante y beneficiosa que la anterior.

Ya todo está convenientemente preparado, y podemos decir que sólo falta el clásico toque de clarín para que los caballos se dirijan a la primera prueba de la temporada. El Racing Secretary está ultimando todos los detalles del programa inaugural, y, aunque todavía no se ha dado a conocer, sabemos positivamente que en él tomarán parte los mejores equinos que hay actualmente en la colonia equina de Oriental Park.

La temporada se iniciará con un programa de primera clase y teniendo en cuenta las inmejorables prácticas realizadas por los pur sangs en las distintas distancias, podemos decir que muchos records saltarán después de pasadas las primeras siete justas del programa inicial.

En el Handicap inaugural, por ejemplo, se han alojado ejemplares de la categoría de Snakebite, considerado como el Rey de las distancias cortas, Miss Sally, Miss Babe, que en sus últimas prácticas registró un tiempo excelentísimo, Bray Annie, que representará a la cuadra de Mr. Cotton, Pilades, del Caimito Stable, Mt. Shasta y el recién legado Muriel S., que va a esa gran carrera inicial dispuesto a fajarse con los "toros" del mitin, con tal de cargar con el jugoso premio de 500 pesos que se ofrece al equino vencedor.

Las demás justas del programa de mañana serán igualmente interesantes, siendo muy probable que en ellas compitan aquellos ejemplares que han realizado las mejores pruebas de la última semana, y que por ende se hallan en las mejores condiciones posibles para cubrir las diversas distancias marcadas. Asimismo puede augurarse un éxito completo para el programa del domingo, que con motivo de correrse en uno de sus turnos, el Gran Handicap Presidente Machado, alojará los más distinguidos ejemplares que hay actualmente en el hipódromo marianense.

Los aspirantes a ese premio de mil pesos que ofrece el señor Presidente de la República, estuvieron haciendo ayer sus últimas prácticas en la distancia de una milla y cincuenta yardas, y casi todos dejaron sumamente complacida a la inmensa legión de fanáticos que había en el Grand Stand presenciando las prácticas, y los que concurrieron al templo máximo del sport hípico en busca del ambiente y del mejor "tip" de la próxima temporada.

Para mayor comodidad de las distinguidas familias que invadirán el Club House, el Club Hípico ha dispuesto que el restaurant del Jockey Club funcione los domingos por la mañana, y así, los más decididos amantes del turf podrán ir desde temprano a las cuadras, obtener los mejores tips y luego esperar el inicio de las carreras almorzando en el restaurant que dirige Ruffino.

Las orquestas de Eliseo Grenet y Cosculluela, que han sido contratadas especialmente, se situarán en el Club House y en el Grand Stand respectivamente, y en el intermedio de cada carrera deleitarán a los fanáticos con las últimas piezas de moda, entre ellas el popular Charleston, tan fascinante entre el elemento femenino.

El inicio de la temporada, pues, ha de resultar brillantísimo, y el Club Hípico ha contribuído grandemente al entusiasmo reinante, haciendo una gran rebaja en los precios de entrada de anteriores temporadas. Ahora el Grand Stand costará sólo UN PESO, mientras que las glorietas chicas podrán ser adquiridas por el módico precio de cuarenta centavos.

El Hipódromo en general está en perfectas condiciones para las carreras y podemos decir que se ha notado una gran mejoría en el piso de la pista recientemente arreglado, lo cual viene a las mil maravillas a los pur sangs que han hecho su correspondiente inscripción en las primeras justas de la temporada, cuya inauguración, como ya hemos dicho, será solemnizada como merece., mañana sábado, en el más bello hipódromo del mundo.

CRONICA DE ESGRIMA

EN HONOR DE MARTINEZ ASENSIO

Una gran fiesta de esgrima en Sagua La Grande

Llega a nuestro poder el programa de la fiesta-homenaje que el próximo sábado 8 de Mayo se ofrecerá en honor del notable profesor español de esgrima, señor José Martínez Asensio, organizada por los alumnos de la Sala de Armas de "El Liceo" de Sagua la Grande, y que son discípulos del citado maestro.

La Comisión que preside y patrocina este Homenaje está integrada por los señores Joaquín Pérez Roa, Delfín Tomasino, Félix Fernández, Eduardo Radelat, Amado Fernández, Doctor Rubén Badía, Doctor Evaristo Fernández, todos ellos miembros distinguidos de la sociedad sagüera y entusiastas esgrimistas.

La fiesta se efectuará en el aristocrático y hermoso Teatro Principal de Sagua La Grande.

He aquí el programa:

1.—Himno Nacional.
2.—Sinfonía por la Banda Municipal, que dirige el competente maestro sagüero Sr. Antonio Fabre.
3.—Primera parte de la colosal joya cinematográfica titulada "Los Peligros de la Mujer, hermosa cinta interpretada por verdaderas estrellas del arte silente.
4.—Breves palabras de apertura por el inteligentísimo Dr. Valentín Arenas.
5.—Torneo a Espada por los señores alumnos y distinguidos visitantes. Premio: Un par de hermosas espadas de combate para el que resulte vencedor.
6.—Torneo a sable por los alumnos y los visitantes, premio: Un par de sables de combate para el vencedor.
7.—Asaltos académicos por los distinguidos esgrimistas visitantes en los que tomará parte el Dr. Fausto Gutiérrez.
8.—Continuación y final de la película "Los Peligros de la Mujer".

NOTA:—El torneo de espada se verificará con punta de arresto de cinco milímetros.

Señores alumnos que tomarán parte en el Torneo de Sable y Espada:

SABLE.—Sres. Rubén Badía, Pablo Schwieps, Doctor Evaristo Fernández, Ramiro Alfert, Ramiro Palma Jr., Dr. Silvio L. Centellas, Dr. Ismael Veulens, Sr. Ignacio Segurola, Sr. Juan Buquetas.

ESPADA:—Dr. Rubén Badía, Dr. Silvio L. Centella, Sr. Concepción Espinosa, Sr. Pascasio Fray, Sr. Pablo Schwieps, Sr. Evaristo Fernández, Dr. Aja Raigt, Sr. Rubén Gutiérrez, Sr. C. Castellón, Sr. Juan Buquetas, Sr. José Leis Bacallao; Sr. Ignacio Beguiristaín.

DISTINGUIDOS VISITANTES

En esta fiesta tomarán parte en los distintos torneos, los distinguidos caballeros siguientes:

De Ciego de Avila, Dr. Joaquín Mesa, Sr. Vicente Orellanes, Dr. Rafael Flores Delmonte.

De la Habana, Sr. Julián Lamas, David Aizcorbe, Edmundo de Estrada, José González Prendes, Sr. José de León.

De Santa Clara, Dr. Pedro M. Camps, Dr. Rafael Ruiz Millar, Sr. Martín Quiñones, Sr. Ramón Lorenzo Jr. Sr. Francisco Cardoso.

El niño de siete años, Ataulfo Orellanes recibirá una clase de sable y florete por el profesor.

El Dr. Fausto Gutiérrez Casanova y los distinguidos visitantes de la Habana, tomarán parte en los asaltos Académicos.

De lo anteriormente copiado tenemos que rectificar lo referente a la visita de los esgrimistas habaneros Se ven imposibilitados de asistir.

Lo que no será motivo para que la fiesta-homenaje resulte un ruidoso éxito.

Como se la merece el profesor Martínez Asensio, nuestro querido amigo y maestro.

AIZ.

OSCAR TUERO DERROTO AL BEAUMONT 8x3

El cubano se mostró intransitable hasta el octavo inning, cuando permitió tres carreras

KAKIN LE AYUDO MUCHO

TUERO

En días pasados, Oscar Tuero, el obeso lanzador cubano, se anotó un fácil triunfo contra el club Beaumont de la Liga de Texas. El score final fué de 8x3, y nuestro compatriota no tuvo que esforzarse mucho para vencer. Ponchéo a tres hombres, dió una base por bolas y aceptó tres lances sin error. Kakin González, que juega la tercera del Waco, ayudó en mucho al triunfo de Tuero con un hit en cuatro veces y un fildeo excelente que no dejó lugar a dudas.

BEAUMONT

	Vb	H.	O.	A.	E.
Connolly, 2b..	4	1	3	0	2
Oliver, cf..	4	2	2	0	0
Dunning, lf..	4	1	1	1	0
Deviveros, ss..	4	0	4	5	0
Y. Davis, rf..	4	1	1	1	0
Woehr, 3b..	4	0	2	1	0
Galloway, 1b..	4	0	11	0	1
Robertson, c..	2	0	8	3	0
Boelzle, c..	0	0	0	0	0
Fillingim, p..	2	1	0	1	0
Diviney, p..	0	0	0	1	0
¡Ormand..	0	0	0	0	0
!Reagan..	1	1	0	0	0
Totales..	33	7	27	13	3

WACO

	Vb	H.	O.	A.	E.
McNam'a, rf..	4	3	1	0	0
Wilson, cf..	4	2	1	0	0
S. Davis, lf..	4	1	2	0	0
Pratt, 2b..	5	2	1	7	0
Cohen, ss..	4	2	5	0	0
Mueller, 1b..	3	1	14	0	0
González, 3b..	4	1	0	4	0
Wolgamot, c..	5	0	3	1	0
Tuero, p..	4	0	0	3	0
Totales..	37	12	27	15	0

¡ Batted for Robertson in eighth.
! Batted for Fillingim in eighth.

Anotación por entradas:

Waco .. .. 100 003 220—8
Beaumont.. .. .. 000 000 030—3

SUMARIO:

Two base hits: McNamara, Pratt 2, Oliver, Reagan.
Home runs: Cohen, Connolly.
Double plays: Fillingim, Robertson and Galloway; Davis and Galloway; Woehr and Galloway.
Hits: a Fillingim, 10 en 8 innings.
Bases por bolas: Tuero, 1; Fillingim 4, Diviney 1.
Struck out: Tuero, 3; Fillingim, 2.
Hit by pitcher: Fillingim 1.
Losing pitcher: Fillingim.
Umpires: Osborne y Barr.

EN EL FRONTON JAI-ALAI

SABADO 8 DE MAYO
A LAS 2½ P. M.

Primer partido a 25 tantos
Juanito y Llano, blancos;
Ferrer y Ordoza IV, azulzes.
A sacar blancos y azules del 9 1|2

Primera quiniela a 6 tantos
Erdoza Mayor; Machín;
Irigoyen III; Millán;
Ugartechea y Echeverría.

Segundo partido a 25 tantos
Irigoyen III y Ardoza Mayor, blancos;
Millán y Machín, azules.
A sacar blancos y azules del 9 1|2

Segunda quiniela a 6 tantos
Llano; Guruceaga;
Juanito; Ferrer;
Sotolongo y Aguiar.

SEGUNDA TANDA A LAS 8 1|2

Primer partido a 25 tantos
Sotolongo y Abando, blancos;
Guruceaga y Aristondo, azules.
A sacar blancos del cuadro 9 1|2;
azules del cuadro 10.

Primera quiniela a 6 tantos
Eguiluz; Gutiérrez;
Irigoyen Mayor; Erdoza Menor;
Martín y Teodoro.

Segundo partido a 30 tantos
Erdoza zMenor y Ansola, blancos;
Irigoyen Mayor y Gutiérrez, azules.
A sacar blancos y azules del 10.

Segunda quiniela a 6 tantos
Ferrer; Sotolongo; Ugartechea;
Guruceaga; Aguiar y Juanito.

RESULTADO DE LA FUNCION DE AYER

Primer partido: BLANCOS. Guruceaga y Abando. Pagaron a $3.00.
Los azules eran Aguiar y Aristondo que se quedaron en 21 tantos.
Primera quiniela: IRIGOYEN III. Pagó a $4.60.
Segundo partido: AZULES. Millán y Ugartechea, Pagaron a $3.40.
Los blancos eran Irigoyen III y Ansola que se quedaron en 24 tantos.
Segunda quiniela: MARTIN. Pagó a $8.40.
Tercer partido: BLANCOS. Pagaron a $3.20.
Los azules eran Ecreverría y Gutiérrez que se quedaron en 27 tantos.

SOLO FALTAN 24 HORAS

Para la inauguración de la segunda temporada de carreras del Club Hípico de Cuba en el bello hipódromo de Oriental Park. Fanático, si eres amante del deporte hípico, no dejes de asistir a las carreras que ofrecerán muy interesantes y variados programas.

M.E.C.D. 2016

DIARIO DE LA MARINA

FUNDADO EN 1832

DIRIGIDO HASTA 1919 POR DON NICOLAS RIVERO Y MUÑIZ.
DIRECTOR: JOSE IGNACIO RIVERO Y ALONSO.

Editado por la Compañía DIARIO DE LA MARINA (S. A.) cuyo programa consiste "en la defensa de los intereses generales y permanentes de la Nación cubana, de los especiales de la colonia española establecida en la misma y de la unión y armonía entre los diversos elementos que conviven en el país."—Art. 1o. de los Estatutos.

Presidente: Conde del Rivero. Secretario: Manuel Abril y Ochoa. Tesorero: Joaquín Pina

ADMINISTRADOR: JOSE SOBRINO Y GONZALEZ

OFICINAS: Habana............ DIARIO DE LA MARINA. Nueva York...... Broadway at 71st. St.. Madrid............ Arrieta núm. 9. París................ 61 Boulevard Haussmann.

PRECIOS DE SUSCRIPCION

HABANA		PROVINCIAS		EXTRANJERO	
1 mes	$ 1.60	1 mes	$ 1.70	3 meses	$ 6.00
3 id.	4.80	3 id.	5.00	6 id.	11.00
6 id.	9.00	6 id.	9.50		
1 año	18.00	1 año	19.00	1 año	21.00

TELEFONOS:

Quejas de Suscriptores	M-8404	Deportes	M-4339
Anuncios Económicos	A-3856	Secretaría de la Empresa	M-7714
Anuncios Administración	A-5334	Secretaría de la Dirección	M-9785
Redacción	A-0301	Fotógrafo	M-6844
Repórters	M-6144	Imprenta	M-9665

PASEO DE MARTI 103 APARTADO 1010 CABLE: DIARIO. HABANA
MIEMBRO DECANO EN CUBA DE "THE ASSOCIATED PRESS"

EDITORIALES

LOS FUNCIONARIOS DEL SERVICIO EXTERIOR Y LAS COMISIONES Y LICENCIAS.

En vísperas de la trasmisión del mando supremo, vinieron en uso de licencia, cuando no con el pretexto de desempeñar fantásticas comisiones, numerosos funcionarios del servicio exterior.

No los atraía en realidad la patria ni la familia, salvo raras excepciones. Lo que les impulsó a volver era, por lo general, el propósito de asegurarse en sus puestos, buscando, al efecto, influencias entre los hombres de la nueva situación.

Aquello pasó de la medida y dió motivo a que la Prensa excitara a la Secretaría de Estado a poner coto al abuso con que se otorgaban comisiones y licencias, las más de las veces sin derecho y con perjuicio del servicio, pues no pocas legaciones y consulados llegaron a estar en cuadro.

En honor a la verdad hay que decir que el Departamento de Estado respondió a las exhortaciones que se le hacían, inmediatamente después de la toma de posesión del Primer Mandatario y de la reorganización del Consejo de Secretarios. No sólo se dictaron órdenes terminantes para que embarcaran a la primera oportunidad los funcionarios diplomáticos y consulares, sino que enfáticamente se anunció que quedaba cortada de raíz la práctica viciosa en que había caído la concesión de comisiones y licencias.

Tales medidas merecieron elogios, y no fuimos parcos en aplaudirlas con la misma sinceridad y alteza de miras que pusimos antes en las censuras a que dió lugar el desorden que había venido imperando en la Cancillería. La política moralizadora que entonces inició y ha seguido desarrollando el Departamento de Estado, concordaba con la que anunció y va desenvolviendo el señor Presidente, para su gloria y para el bien de la Nación. Advertimos, sin embargo, que en estos meses han llegado al país funcionarios del servicio exterior, y aunque damos por justificadas las comisiones y licencias que les permiten venir, nos parece que no es propicio el momento para distraerlos de sus ocupaciones o permitirles que las abandonen.

Desde luego suponemos que no hay comisiones imaginarias ni licencias amparadas en el favor; pero observamos que no son pocos los funcionarios diplomáticos y consulares que con un motivo u otro han retornado, y al hacerlo notar insistimos en afirmar que no vemos en ellos nada de incorrecto por parte de la Secretaría y que ni siquiera presentimos tendencia a rectificar las rectas normas que trazó al respecto.

Ahora bien, nos creemos en el deber de decir con entera franqueza y sin intención de crítica, que no es prudente alejar o dejar que se alejen en la actualidad de sus puestos quienes sirven a la República en el extranjero, por la sencilla razón de que estimamos indispensable que todos colaboren, dentro de la esfera de acción que a cada uno corresponde, al mejor éxito de los planes económicos del Gobierno.

Para la negociación de tratados de comercio, para la revisión de los Aranceles de Aduana, para la ejecución de las leyes de defensa del azúcar y del tabaco, hace falta que los miembros del servicio exterior estén celosamente atentos al ejercicio de su ministerio, dispuestos, los del Cuerpo Diplomático, a practicar los estudios y gestiones que les conciernen, y los del Consular, a intensificar la labor de propaganda comercial y a aportar las informaciones que obtengan, sin limitarse a las oficiales. Los tiempos en que vivimos no son para disfrutar de licencia, por muy merecida que se tenga. Todos los ciudadanos, y con mayor motivo los que devengan sueldo del Estado, nos hallamos en el patriótico deber de ayudar al Gobierno, en la medida de nuestras respectivas fuerzas, a sacar al país del desórden económico que se manifestó violentamente con la caída de la casi totalidad de los establecimientos de crédito el año 1920 y que desde hace años subsiste por falta de voluntad o de autoridad moral de aquellos en cuyas manos estuvo evitar el daño, cuando era posible, o repararlo, después que lo sufrimos, por medio de una adecuada ordenación, a la cual sin duda se va.

Tenemos por cierto que la Secretaría de Estado, a cuyo frente hay hombres inteligentes que han logrado elevar el prestigio del Departamento, empezando por establecer normas que aseguran la disciplina en el servicio exterior y lo hacen más eficiente, compartirá el criterio que dejamos expuesto. Claro que no pretendemos, porque sería torpe, que vuelvan inmediatamente a sus puestos aquellos funcionarios que han sido llamados para realizar trabajos especiales, tan provechosos o más que los que habitualmente les corresponde desempeñar en el extranjero. No pedimos tampoco una absoluta y ciega supresión de licencias, porque sin duda hay casos en que sería hasta inhumano negarlas. Lo que deseamos es, pura y simplemente, que se siga la línea de conducta adoptada con general aplauso al producirse el cambio de régimen. Y determina este deseo, no el afán de que impere orden exquisito en los procedimientos administrativos, que eso de por sí sería bastante, sino el hecho de parecernos indispensable la eficiente cooperación de diplomáticos y cónsules para la realización de parte, cuando menos, del complejo programa político y económico del Gobierno. Si en épocas normales es necesaria esa cooperación, con más motivo tiene que serlo en la presente. ¿Estamos en lo cierto? Mientras se rinda culto a la lógica, la respuesta a la pregunta que dejamos formulada tendrá que ser afirmativa.

UNA COINCIDENCIA DE APRECIACION SOBRE LA HUELGA INGLESA.

En uno de nuestros editoriales de ayer, comentando los diversos aspectos de las grandes cuestiones que plantea la gigantesca huelga de Inglaterra, decíamos al terminar que los obreros, al decidir el paro general, habían abandonado el método tradicional en la Gran Bretaña para resolver los problemas colectivos—el de la discusión parlamentaria—y agregábamos textualmente: "El Parlamento, suprimido en Italia y en España, recibe en Inglaterra un violento ataque de los obreros."

Un cable recibido pocas horas después de compuesto nuestro artículo y que hubo de publicarse ayer mismo también, prueba, de un modo indudable, que el Gobierno inglés sustenta exactamente ese criterio. En un mensaje o proclama dirigido por el Primer Ministro Stanley Baldwin a la nación inglesa, se dice de una manera textual: "Poneos al lado del Gobierno, que está cumpliendo con su deber confiando en que cooperéis con él en las medidas que ha tomado para proteger las libertades y privilegios del pueblo de estas islas. Las leyes de Inglaterra son los derechos natos del pueblo. Esas leyes están bajo vuestra custodia. Vosotros habéis hecho del Parlamento su guardián. "La huega general es un reto lanzado al Parlamento" y conduce a la anarquía y a la ruina."

Respecto de que la destrucción del Parlamento conduzca a la anarquía y a la ruina, podía haber diversidad en los pareceres, pero tocante a que la huelga general es un asalto contra los métodos y el regimen parlamentarios no cabe duda alguna. A miles de kilómetros de distancia, las opiniones del Jefe del Gobierno inglés y del DIARIO DE LA MARINA coinciden fiel y rigurosamente sobre el particular.

Desde el punto de vista del juicio general y filosófico de la cuestión, ese es, acaso, el aspecto de más importancia universal de la huelga. Como muy bien ha señalado el historiador Ferrero, la revolución rusa y las dictaduras fascistas en sus diversas modalidades, representan una condenación de la democracia y del parlamentarismo o una reacción contra las mismas, o, por lo menos, una preferencia por otros métodos de gobierno. Sin embargo, a la tesis del gran historiador italiano, podía oponérsele la objeción fundamental de que democracia y parlamentarismo nunca habían penetrado realmente en Rusia, en Italia, ni en España. El triunfo de los bolcheviques, de los fascistas y del movimiento acaudillado por el General Primo de Rivera, no probaban, en realidad, nada contra la institución del Parlamento. Este es una contribución genuinamente inglesa a la organización y la dirección de las naciones y la Guerra mundial, se decía, que destruyó tantos regímenes, demostró la fuerza y la superioridad del verdadero Parlamento, creado por el profundo sentido político del pueblo y de los estadistas ingleses. Los revolucionarios rusos lo han entendido así también y de aquí su enemiga contra lo que estiman el más firme baluarte de lo que llaman el regimen capitalista. Pero el Parlamento, que triunfó del kaiserismo y que se ha mantenido firme contra el bolcheviquismo, es decir, contra los adversarios exteriores, se enfrenta ahora contra las masas obreras inglesas impacientes, que no fían en la eficacia de la Cámara de los Comunes para resolver los grandes problemas del trabajo. ¿Sobrevivirá el regimen parlamentario a la nueva prueba? Difícil es predecirlo, aunque en un pueblo de tan arraigadas convicciones como el inglés sobre la excelencia de sus leyes y sus instituciones de gobierno, no resultan probables los cambios bruscos, semejantes a saltos en el vacío.

En otras épocas no muy lejanas, la Gran Bretaña ha tenido problemas relativos al trabajo mucho más graves, considerados en sí mismos, que los actuales. Los sufrimientos de las clases obreras eran peores y mucho más tremendas las injusticias que exigían reparación. El Parlamento, no obstante, fué aliviando los primeros y reparando los segundos, haciendo de Inglaterra uno de los países de más avanzada legislación social del mundo, hecho que casi universalmente ha sido considerado como la garantía más firme de su estabilidad y poderío. La huelga significa que, por lo menos, cifras muy crecidas de obreros, dudan del Parlamento y no vacilan en pretender realizar sus miras colectivas por otros caminos. Veremos como resiste el regimen que desde los tiempos de Guillermo y María ha sido reputado como la más notable creación del hombre para gobernar y regir pueblos y naciones.

¿ESTA LLENO DE EMBOSCADAS EL TRATADO RUSO-ALEMAN, FIRMADO EN PEKIN, EL 25 DE ABRIL?

(Por Tiburcio CASTAÑEDA)

No nace la preocupación que ha producido entre los Aliados de la Gran Guerra, de la letra de ese Tratado, sino de los comentarios que de él se han hecho y sobre todo de las interpretaciones que, como apostillas, le han dedicado personajes políticos de varios países. En la correspondencia entre el Ministro de Estado de Alemania, Gustav Stresemann y Krestinsky, Embajador del Soviet en Berlín, se vé que quería Rusia que fuese firmado ese Tratado antes del 1o. de Marzo, día señalado para el ingreso de Alemania, en la Liga de Naciones; pero Alemania lo creía innecesario para su seguridad internacional, entonces, porque en el mero hecho de ingresar en la Liga, adquirían vigencia los Tratados de Locarno, por los cuales Alemania aseguraba su tranquilidad, tanto en su frontera del Oeste, con Francia, como en la del Este, con Polonia y Yugo-Eslavia.

Pero sobrevino inesperadamente la oposición del Brasil, a que formase Alemania parte del Consejo de la Liga, a menos que también se le incluyese a él, y vinieron al suelo o por lo menos quedaron en el aire los Pactos de Locarno, y sin Tratados de amistad Alemania, que pensó enseguida que le convenía no quedar aislada en el Centro de Europa, sino firmar el Tratado de amistad con Rusia.

Si definitivamente se cerrase la entrada a Alemania en el Consejo de la Liga, por una nueva oposición del Brasil, en Septiembre próximo, y por tanto quedasen nuevamente en suspenso los Tratados de Locarno, es indudable que tanto Inglaterra como Francia, buscarían un medio para que Alemania ingresase en la Liga y en su Consejo.

Digo buscarían, cuando hube de decir que lo han buscado ya, porque si la oposición del Brasil no amaina, se propondría a la Asamblea de la Liga el 1o. del mes de Septiembre próximo, que en vez de las dos únicas clases de miembros del Consejo, permanentes y transitorios, se cree una clase intermedia, la de los subpermanentes; y ya se dice que España y Polonia, que presentaron su candidatura en Marzo último, serán los miembros subpermanentes y Brasil y algún otro, que pudiera ser Cesco-Eslovaquia, quedaría en la misma categoría de miembro transitorio que hoy tiene Brasil, el cual no podría quejarse como anunció en Marzo que lo haría, si se intentaba privarle de su puesto en el Consejo, pues seguiría en el disfrute del cargo hasta el 1o. de Enero próximo en que debe cesar.

Pero ni aún el anuncio hecho a Alemania, por confidencias de algunos miembros de la Liga, de esa combinación que se intentaba para que tuviese su puesto en el Consejo de la Liga, fué óbice para que firmase el Tratado con Rusia.

Y como por otra parte Rusia y Turquía firmaron un Tratado de amistad en el que recientemente ha habido mayor acercamiento por la belicosa actitud de Italia que amenaza con tomar a Turquía ciudades como Esmirna y hasta penetrar en el Cuerno de oro, apoderándose de Constantinopla, le urgía mucho a Rusia el ostentar, ya firmado, el Tratado Ruso Alemán, de Berlín.

Frente al bloqueo de 230 millones de habitantes, entre alemanes y rusos y los 20 millones de turcos, solo quedan en el este de Europa, Serbia, Polonia y Rumania, con 70 millones de habitantes, y teniendo también ante ellas a Hungría y quizás a Bulgaria.

Los periódicos de París, "Le Temps", y "L'Echo de París", opinan que ese Tratado de Berlín, es una flagrante contradicción del espíritu del Pacto de la Liga, porque si el 1o. de Septiembre, Alemania ingresase en la Liga de Naciones y fuse miembro permanente del Consejo de la Liga, y Rusia realizase actos belicosos contra alguna Nación de la Liga y hubiera que aplicársele el artículo 16 de la Liga, Alemania no podría abstenerse de tomar medidas de aislamiento contra Rusia, que, por otra parte, le están vedadas por el flamante Tratado de Berlín.

Alemania se encontraría entonces con que ha firmado el reciente Tratdo de recíproca neutralidad con Rusia, y al mismo tiempo se vería solicitada a aplicar a Rusia el artículo 16 de la Liga.

Y por eso creen las Naciones amigas de Francia y esta misma, que ese Tratado Ruso-Alemán, está lleno de emboscadas.

Tchitcherin ya dijo a raiz de los Pactos de Locarno, que éstos habían sido inspirados contra Rusia, lo cual no es cierto más que en un aspecto o sea para evitar que Rusia hubiera podido atacar de nuevo, como lo hizo antes, a Poloina y Rumanía.

Y ya se vió como, inmediatamente después de firmados los Tratados de Locarno, Tchitecherin, que es el único diplomático experto del Soviet, porque sirvió a Rusia como tal, durante el Imperio, peregrinó por Polonia, Alemania, Francia e Italia, ofreciendo a todas esas Naciones tratados por separado con Rusia, pensando además, que podría recabar algún empréstito, de pasada.

En ninguna parte tuvo éxito más que en Alemania, y eso por la ceguedad del Brasil, al oponerse a la entrada de Alemania en el Consejo de la Liga de Naciones, que de haber Alemania ingresado en él, probablemente no se hubiese firmado el Tratado de Berlín ruso-alemán.

Y Kretinsky, el hábil colaborador de Tchitcherin en la Embajada rusa de Berlín, hacía aparecer ante Stresemann y su jefe, el Canciller Luther, el espejismo de una mayor influencia alemana, no sola cuando formase parte del Consejo de la Liga, sino como árbitro en ese Consejo en cualquiera cuestión que surja en Europa.

No hay que echar en olvido que Alemania puede hacer ahora negocios con Rusia de ventas de máquinas agrícolas, sobre la misma base que Henry Ford le ha vendido al Soviet tractores automóviles para labrar los campos, o sea cobrándoles al contado el 75% del valor en venta y dejando el 25% para pagos futuros, reservándose ya en el 75%, una moderada ganancia.

Alemania podrá venderle en esas condiciones muchos artículos a Rusia, y "a eso estamos" dirán en Berlín.

EL CONTRABANDO DE OPIO .... Por Abela

--Anora me explico ciertas cosas que estaban pasando en Cuba...
--¡?...?!...
--Sí; nos estaban durmiendo...

DE NUESTRA REDACCION EN MADRID

DE LOS ZARES A LOS SOVIETS

EL COLOR DE LA VERDAD

POR LUIS DE ZULUETA

(ESPECIAL PARA EL "DIARIO DE LA MARINA")

PRIMER CUADRO.—LA RUSIA DE NICOLAS I

Cien millones de campesinos cultivan la tierra. Viven todavía bajo el régimen de servidumbre. El propietario empuña el látigo. Una pequeña minoría de terratenientes y funcionarios rige el imperio.

Mas en esa masa humana, secularmente dormida, laten fermentos de emancipación espiritual. En las aldeas y, sobre todo, en los núcleos urbanos, hay muchachos, hijos del pueblo, que quieren a toda costa estudiar, instruirse, saber. Cultura es libertad, se dicen. Y la cultura ejerce una irresistible fascinación sobre aquellas almas sencillas y profundas.

Su Excelencia el ministro de Instrucción Pública, conde Uvarof, se hallaba seriamente preocupado. Por aquellos años, soplaban del lado de Europa vientos de romanticismo y de democracia. ¡Oh!, no le asustaban las letras ni las ciencias a aquel aristócrata moscovita, presidente de la imperial Academia. Mas la ilustración debía, a su juicio, constituir un privilegio de las clases selectas. Bien que un hombre como él, de gran familia, ¡Sergio Semenovich Uvarof!, consagrase sus nobles ocios a un docto estudio sobre "Los misterios de Elensis"... ¡Pero el populacho!... Había que reaccionar contra "la tendencia, cada día creciente, a dar una instrucción a los niños", velando el Gobierno para que "el inmoderado deseo de la cultura superior no destruya el actual orden de cosas"...

La pluma del ministro acabó por redactar una circular oficial, dirigida a los rectores. (La cita Buisson en su **Nouveau Dictionnaire de Pédagogie**).

"Siendo cada vez mayor,—escribió textualmente Su Excelencia—, en las escuelas superiores y secundarias, la afluencia de jóvenes, salidos de las clases bajas de la sociedad, para los cuales la enseñanza superior es inútil o, por lo menos, constituye un lujo supérfluo, porque, sin beneficio para ellos mismos ni para el Estado, les eleva por encima de su primitiva condición, debida al nacimiento, es indispensable aumentar todavía más el coste y precio de los estudios. No se propone el Gobierno con esta medida acrecer los recursos económicos de los establecimientos de enseñanza, sino poner un freno al excesivo deseo de instruirse que siente hoy la juventud"...

SEGUNDO CUADRO.—LA RUSIA DEL SOVIET

Lo encontramos apuntado en la obra que Julio Alvarez del Vayo acaba de publicar con el título de **La Nueva Rusia.** Libro extraordinariamente interesante, lleno de intuiciones y de vida; más bien favorable que adverso a la Rusia actual; escrito, sin embargo, con suficiente objetividad para que todos los lectores, cualesquiera que sean sus ideas, puedan hallar en esas páginas alguna aprovechable enseñanza.

Este segundo cuadro nos transporta a la Rusia de los Soviets. Ha menguado en extensión territorial, pero su población es hoy mucho más densa que hace ochenta años. Continuamos teniendo, pues, aquellos cien millones de labriegos encorvados sobre la tierra. Los antiguos siervos se emanciparon. Muchos cultivan hoy un campo propio. No es poco. Mas, de todas suertes, es siempre una pequeña minoría—ahora, una minoría de comunistas—la que gobierna el país.

La Rusia presente no es ya la Rusia del pasado. ¿Qué será la del porvenir? He ahí la pregunta importante. La Rusia del porvenir, a nuestro juicio, es el secreto que guardan todavía en el fondo de su alma, fondo oscuro, intacto, enigmático, esos cien millones de campesinos.

La Rusia de hoy, es cierto, ha propagado y difundido la instrucción. Pretendió llegar a la "liquidación del analfabetismo". Ha procurado multiplicar las escuelas. Abrió en un año 80,000 "estaciones" para analfabetos

Sin embargo... En 1924 aparece un decreto sobre reducción del número de estudiantes en las Universidades y escuelas especiales. Bien entendido... "La reducción no afectará en ningún caso a los estudiantes de extracción proletaria".

La intención no ofrece dudas. ¿No es ese decreto lo más opuesto y, a la vez, lo más parecido al decreto del conde Uvarof? Quiérese hogaño cerrar la Universidad a los burgueses como se les cerró antaño a los obreros. Una clase social ha sustituído a otra en el Poder. Mas la cultura sigue siendo en Rusia— ¿y sólo en Rusia?—un privilegio hereditario de clase. "¿Cuál es vuestra actitud frente a la revolución?... "¿De qué clase descendéis?"... reza el cuestionario inquisitivo que los estudiantes de Moscú se vieron obligados a contestar.

Los catedráticos han sido seleccionados según sus opiniones políticas. Existe, además, con sus tres Facultades, un "Instituto de Profesores rojos". Su director, Michael Pokronski, escribe, definiendo la nueva ortodoxia: "El único método verdaderamente científico es el del materialismo histórico. Sólo el marxismo se eleva al nivel de una ciencia"... Ya lo veis. La ciencia no es ciencia más que con una sola etiqueta, y la verdad no es verdad si no viene con túnica roja.

¿Protestas, lector?... Bien está. Pero, antes, mírate por dentro. No tendrás razón de protestar si eres de los que también le ponen a la verdad una etiqueta, aunque sea la contraria, y de los que repudian la ciencia cuando no se viste con el color de su propio partido, secta o escuela. No podrás extrañarte de los profesores rojos si no te sientes resuelto partidario de la libertad del pensamiento, la libertad de la palabra, la libertad de la cátedra... Esfuérzate en ser de aquellos que aman a la verdad por la verdad misma: la aman más que a toda escuela, secta o partido; más que a su interés político o a sus conveniencias económicas.

La verdad, cual en la antigua fábula, está en el fondo del pozo. Muchos la buscan; pocos la merecen: muchos invocan su nombre; pocos se hacen dignos de ella: muchos se acercan al brocal; pocos la ven surgir de entre las sombras.

He ahí uno que avanza y echa en el pozo su rojo manto para que la verdad salga envuelta en el paño escarlata. Perdió su tiempo, y por más que tire de la cuerda, lo único que sacará será la misma tela roja que lanzó. Otro se aproxima, empeñándose en que la verdad emerja recubierta de la negra hopalanda que, antes, había arrojado. Vienen otros y esperan que la verdad aparezca ataviada con aquella vestidura gris, o amarilla, o violeta, que cada cual le ofreció, según su propio gusto y deseo. Todos perdieron su tiempo también ¿De qué color es la verdad?... Sólo quien la busque con el corazón limpio,—limpio de prejuicios y de pasiones—,sin pretender vestirla a su capricho individual, ni a la moda de una doctrina o de una clase, verá, tal vez, surgir la verdad, la verdad desnuda, la pura, clara, luminosa, transparente verdad.

Madrid, abril 1926.

PROHIBIDA LA REPRODUCCION

HACE 93 AÑOS

HOJEANDO NUESTRA COLECCION, NUMERO POR NUMERO

DEL NUMERO 148. DOMINGO 10 DE FEBRERO DE 1833

Terrible situación de la población de Moa

Recién fundado el pueblo oriental de ese nombre, sus habitantes se encontraban en la más espantosa indigencia, a juzgar por el siguiente documento que este número publica, reproducido del "Noticioso de Cuba":

"Tenencia del gobierno político y militar de la colonia de Moa"

"Excmo. Sr.: Cuando las necesidades de nuestros semejantes llegan a ciertos extremos, se hace indispensable mov[...]odos los resortes para terminar; este principio de buena moral me obliga a incomodar la atención de V. E. para que como verdadero padre de esta provincia, como presidente de ese ilustre Ayuntamiento, y de la junta o reunión de amigos del país, sea V E el angel tutelar de la escritura, que mediando entre tantos señores de posibles y los colonos e isleños pobladores de esta colonia, enjugue sus lágrimas con su amparo y protección. Ciento y tres colonos, Excmo. Sr., se presentan a V. E. por mi conducto, haciéndole presente con el ma[...] respeto sus plegarias; estos infelices se hallan en la mayor desnudez, tanto que algunas de las mujeres, se resiente al verlas hasta el hombre más corrompido; los vestidos que trajeron y los de sus esposos e hijos, hechos ya girones, descubren sus carnes en una estación cruda en que más lo necesitan; todos los más andan descalzos y este conjunto ofrece el cuadro más lastimoso; yo, sin más órdenes ni recursos del gobierno que los de atender a su subsistencia, les mejoro sus raciones hasta el extremo de darme todos los más públicas pruebas de su agradecimiento; en obsequio al servicio del Rey Nuestro Señor, y a las ventas que con el tiempo refluirá a la provincia este nuevo pueblo de blancos, no he querido hacerme cobro de casi quinientos pesos que hasta la fecha llevo suplidos, pues para asegurar la vida de la colonia compré en Cuba, y remití a ella los víveres, medicinas y útiles, de labor que deben consumir en casi tres meses y en fin sigo haciendo redobladísimos expendios y adelantos de mi peculio; de suerte que sin más recursos que los míos, mientras que el Señor Capitán General, que tanto interés ha tomado por este nuevo plantel, vuelve a remitirme los auxilios que demandan tantas necesidades, necesito en V. E. su decisión y buenos sentimientos. La estación cruda, la distancia y el tiempo que para ella se ha de invertir, la desnudez de tantas familias infelices y el buen carácter de V. E. unido a la sensibilidad y conocidos principios de religión en las corporaciones que V. E. preside, me animan a este extremo, y aún creo que la invitación de V. E. será suficiente para que reuniéndose en suscripción alguna moderada cantidad, y puesta en manos de la persona que V. E. designe, la invierta éste en algunas piezas de crea, listados y arabias de hilo, gantes, zapatos hechos de todas clases y tamaños, y algunas mantas; remitiéndose todo a Baracoa, para que desde allí se dirija a esta. Si V. E. tuviese la bondad de decirme quiénes son los sujetos que hayan contribuído a tan piadoso fin, yo haría inscribir en todos los periódicos de la Isla tan gratos nombres para que alineados con el de V. E. sirvan de tipo y estímulo para tan bellas acciones; ruego a V. E. tenga la bondad de contestarme si es o no realizable esta petición, pues tantos infelices todos los días me demandan con sus mayores súplicas eleve a V. E. sus ruegos, y le informe de su dolorosísima situación; la cual como toco tan de cerca, se me hace preciso, agotar los recursos de mi imaginación para remediarle; Dios guarde a V. E. muchos años.—Pueblo Nuevo de Vives, en la Ensenada de Cabagán. Veinticinco de Diciembre de 1832. Ecmo. Sr. El Director, José Rodríguez Rubio, Exmo. Sr. Presidente del Ilustrísimo Ayuntamiento y reunión de amigos del país, General y Gobernador de la Provincia. Es copia, Manuel Bolívar, Secretario".

PARADOJAS DE BROADWAY

Por
MIGUEL DE ZARRAGA

LOS CINCO MIL CENTENARIOS

Una estadística que acaba de publicarse nos dice que en los Estados Unidos viven actualmente más de cinco mil personas que ya cumplieron los cien años de edad... ¿No es esto consolador? A este paso, posible es que muy pronto podamos disfrutar de la vida eterna.

La vida eterna... sin perder la vida; por supuesto. La vida eterna en carne y hueso, sin trampa ni cartón. Esto es, sin necesidad de pasar por la muerte para mejor vivir.

El sabio y nunca bastante alabado doctor Serge Voronoff, que tan grata noticia nos diera hace ya cinco años, al ofrecernos, vivos y palpitantes, sus realmente asombrosos experimentos sobre la prolongación de la existencia humana por medio del injerto de nuevas glándulas, acaba de anunciar al mundo que, ante el éxito rotundo de sus operaciones, bien puede garantizarnos la seguridad de la vida eterna, del modo más sencillo. Si para alargar la vida basta un simple injerto, ¡con repetir los injertos, siempre que se necesite, ya tenemos eternidad para rato! Claro es que al decir eternidad se entiende juventud. Porque si el doctor Voronoff no hubiera descubierto otra cosa que la pasiva prolongación de la existencia humana, como si el hombre no fuera más que un arbusto, no valdría en verdad la pena de que tanto se elogiasen sus operaciones.

Afortunadamente el benemérito descubridor nos asegura algo más que la vida: ¡la juventud!

Para ello comenzó por utilizar las glándulas de los monos, pero, por lo visto, los monos escasean, y mucho más han de escasear cuando se generalicen las operaciones de Voronoff.

Voronoff, ante esto, quiere aprovechar ahora las glándulas de los jóvenes muertos por accidente. Según el sabio, la vitalidad de las glándulas de esos muchachos puede conservarse hasta seis horas después de la defunción de aquellos. Y esas glándulas, naturalmente, serán mucho más valiosas para los injertos que las de los monos.

Ante todo, y recordando los ya innumerables crímenes cometidos en el mundo por la sola obtención de tales glándulas, horroriza el pensar si en lo futuro se extenderá entre los hombres la locura espantosa de los cazadores de glándulas...

Hasta ahora los hombres mataban por amor, por venganza o por dinero. De ahora en adelante habrá que temer a los que maten por el solo anhelo de prolongar su vida a costa de la de sus víctimas.

Comentando estas cosas, el Doctor Frederick L. Hoffman, de la **Prudential Life Insurance Company**, observa:

—Hace medio siglo, la primavera de la vida se estimaba en los hombres a los 25 años. El de 50 ya era considerado como un viejo... Ahora, los hombres de 40 años tienen la plenitud de los de 25 del siglo pasado. Y a los 70 son muchos los que viven y sueñan como si no tuvieran más de 40...

Consolémonos, pues, ¡y a esperar optimistas el correspondiente centenario!

Nueva York, Abril de 1926.

A TRAVES DE LA VIDA

POR HECTOR DE SAAVEDRA

Es un hecho incuestionable que después de la gran guerra, no de la guerra cotidiana que nosotros nos traemos, sino de la que hubo en Europa, ha aumentado la afición al baile que se puso tan de moda al introducirse el tango argentino en nuestras costumbres. Actualmente es un furor y como en todas partes hay iguales manifestaciones el asunto deben estudiarlo los hombres de ciencia.

Siempre se ha bailado. Los caníbales del Africa danzaban alrededor de la hoguera preparada para asar al prisionero. Me dirán que en el Casino de la Playa, y en otros lugares también hacemos lo mismo, entre plato y plato, pero eso no demuestra sino que el hombre, con ligeras variantes, ha sido siempre igual en toda su historia. La cuestión está, sin meternos en filosofías, en estudiar la razón inmoderada que nos impulsa a bailar, sin que averigüemos si los griegos o los romanos bailaban personalmente o encomendaban la coreografía a personas idóneas y asalariadas. No nos importa el origen, ni que un Santo, llamado San Vito —patrono del distinguido Representante señor Candia— diera su nombre a un baile. La cuestión es ésta: —"Por qué, ahora, gusta tanto bailar?"

Podría decirse que es porque está de moda, y porque los hombres, que gozan siempre de un grande y libre albedrío, no hacen sino lo que ven hacer a los demás. Me dirán que los monos también proceden de la misma manera; pero si van a interrumpirme constantemente no voy a poder decirles algo sobre lo que desean saber.

Porque a mí no me interesa, ni me he fijado en lo que bailan las gentes. Veo al país danzando y ello me sugiere reflexiones que a nadie importa, o por lo menos que por no ser únicas ni originales a nadie preocupa; pero una señora me preguntó, (noten ustedes que me voy convirtiendo en una consultoría para las damas) pues una distinguida señora me hizo el honor de preguntarme con cierta indignación que se descubre bajo una fina ironía, porque no se bailó, también, el Jueves y el Viernes Santo, como el resto de la Semana Mayor ya que toda la Cuaresma la pasamos entre danzas y serpentinas.

Yo no sé nada respecto a ese sport que vigoriza los músculos y es bueno para sudar los catarros. Un doctor me ha dado una larga conferencia acerca de lo beneficioso que es el baile para jóvenes y adultos, desde que no se practica "en un ladrillo" como lo hacían por molicie nuestros padres que eran competentes en la danza criolla. En los bailes agitados hay más coreografía y menos intención y más resultado práctico para la higiene.

Es cierto que con bailar tanto, aunque sean los bailes ultra modernos, que son muy curiosos como espectáculo nos olvidamos de otras obligaciones morales que también nos son necesarias. En esto tiene mucho fundamento la pregunta sarcástica de la estimada señora. Claro está que el que piensa en el "fox trot" no puede dar "two steps" ni "one step" siquiera hacia la iglesia que tiene sus derechos indiscutibles y que cuida de nuestras almas, con tanta razón como los que no se interesan sino del cuerpo.

Para mí no creo que esta rabia dependa de un microbio, como dice otro médico, que es alienista; ni que sea una cuestión de moda como opina mi sastre; yo entiendo que está en la vehemencia del carácter criollo que todo lo agota hasta el mayor extremo. Si se trata de Carnaval no nos contentamos con tres días y dos domingos. Si vamos a una fiesta "apagamos las luces" y si una mujer nos ama la primer prueba de amor que nos quiere dar es matarse con pastillas de bicloruro de mercurio.

Es una lástima vivir entre tanta exageración y tomar todas las cosas por los puntos estremos cuando el mayor placer sería un justo medio, como la felicidad más duradera es aquella que se disfruta poco a poco...

DE NUESTRA REDACCION EN PARIS

LA APERTURA DE LONGCHAMPS

Para el DIARIO DE LA MARINA

EL "PESAGE", PARQUE DE LAS ELEGANCIAS

Entramos en la temporada de las temporadas: la de París. Después de Chamonix, de Superbagnéres y de Cannes, París tiene también su temporada.

Comienza con la apertura de Longchamps, nuestro más bello campo de carreras de caballos y el más popular, y muy pronto es seguida por la del de Chantilly.

Longchamps despierta en nosotros el calor, bajo sus árboles verdes, la embriaguez de las primeras toilettes estivales, los paseos por las hermosas rutas del Bosque de Bolonia, los tangos del Pré Catalan, las comidas del Pabellón de Madrid y en fin, el regreso a los grandes bulevares, encantados de volvernos a ver, las mejillas sonrosadas y los ojos alegres!

Pascuas tuvo así su "Vernissage" de la temporada parisiense en el turf célebre por todos motivos, por su "pesage" elegante y por los grandes premios que allí se juegan.

¡Bajo un sol... aún caprichoso— es lo menos que se puede decir, la apertura fué sin embargo una bella manifestación mundana!

El "Tout-París", mujeres de mundo, actrices, "amateurs" de teatro, "mannequins", evolucionaban en torno de los jardines florecidos de glicinas y de rosas.

En este día, memorable en los anales de "Mode" de la temporada de 1926, las mujeres exhibieron sus más recientes atavíos.

Una vez más constamos la inmensa diferencia que existe entre una toilette vista en un salón de costura y llevada luego en una reunión elegante.

Ciertamente, el costurero crea la Moda y no es inútil decir que apuntala sobre bases sólidas los grandes principios de ella.

Pero la mujer la consagra. La consagra, agregando y quitando ese yo no se qué, que hace del modelo presentado por un "mannequin" un traje de rara distinción, muy "Faubourg Saint-Germain Modernizado".

Y después de todo, la Moda, en la apertura de Longchamps, ha sufrido ya la influencia de la atmósfera de Cannes y Deauville, de Touquet París-Plage, y de todos esos otros sitios esencialmente elegantes que rectifican y "blasonan", si se puede decir así, la moda parisiense. La selección juiciosa entre todos los modelos presentados está completamente resuelta: consagra tal o tal línea, tal o tal género, tal o tal color.

LA GACETA DE LAS ELEGANCIAS EN LONGCHAMPS

Lo que más admira y lo que más se aprecia en la moda es la facilidad con la cual se puede una mover, ya sea que los trajes permanezcan lo más cerca posible de la línea del cuerpo, lo envuelvan sabiamente, lo detallen, lo desenvuelvan a la vista: **Se puede decir que el traje es el complemento del músculo.**

El traje moderno es una cosa pequeñita, completamente corta, frágil, pero muy chic en sus menores detalles; y porque está hecho en forma de mosaico de pliegues en dédalo, obtenemos la facilidad preciosa de nuestros movimientos.

Longchamps fué una admirable escuela de la moda, el día de su apertura, pues definió el principio visual, netamente establecido, del traje angosto, estrecho en apariencia y desenvolviéndose a cada uno de los movimientos de la pierna. Y como la primavera estaba joven aún, vimos muchos abrigos de pieles—, pieles de verano, bien entendido.

Lo mismo que en la Croissette de Cannes, en el **paddock** de Longchamps estas pieles no estaban fuera de lugar. Y eran tan elegantes, brillantes, claras, "beige" muy pálido, color de seda cruda, alegres, ligeras, en absoluto calientes, que serán los abrigos de verano preferidos. Son de gacela, de potranco, de breitckwantz, tan descoloridas como los cabellos de las "stars" del cine!

Es muy chic llevar la falda en crepe de China muy pálida, de un crudo o de un gris blanco, como se ha visto en Cannes, haciendo juego con el Jersey—, tejido muy ligero, azul lavanda, verde esmeralda—y en París, con sweater de crépe de China del mismo matiz, o indiferentemente de un color más oscuro.

Falda clara,
Sweater oscuro.

El sombrero de buen tono es el sombrero de fieltro, de malilla, de paja jersey o tejido. Las mujeres chics optan siempre por el fieltro suave:—un fieltro de forma alta, cuadrada, de bordes estrechos, bajos, rodeado de una cintura de granos gruesos.

Se le renueva transformando el borde de delante en forma de visera.

La malilla, la paja jersey o el tejido hacen igualmente sombreros de una rareza rococó.

¡Y he aquí el pequeño traje sastre de Kasha, falda corta, blusa marinera con una cintura de gamuza! ¡El Kasha es rey!

Otro cuadro: la mujer disfrazada de hombre, con su americana tallada, su cuello y su corbata, su fieltro masculino. Sólo el pequeño zapato, demasiado femenino aún por sus fantasías extrañas, establece una diferencia.

Con los primeros días de sol reinan los crudos, los malvas, los azules lavanda, los verdes esmeralda.

Nada más extraordinario como las bolsas de mano que se acaban de lanzar en nuestros teatros y en Longchamps.

Esta balija minúscula, redonda, con un broche secreto para cerrarla, con sus dos pequeñas asas, constituye un encanto deliciosamente pueril y ridículo. Da la sensación de una balija para muñeca que por equivocación se hubiera llevado...

Quiere, por lo demás, hacer concurrencia a la sombrilla arcaica, la minúscula sombrilla Segundo Imperio, que una vez todavía va a renacer bajo las sombras de Longchamps: ¡oh manes del Duque de Morny!... ¡Pero estas sombrillas no abrigan sino nucas rasuradas! Es cierto, para la evocación, el tafetán —pues olvidaba decirlo—ha creído de su deber hacerse insinuar.

¡Es al mismo tiempo lindísimo y conmovedor!

¡Longchamps! cuántas tentaciones en tu recinto...

Marcy DUCRAY.

M.E.C.D. 2016

INFORMACIONES DEL ESTADO, LA PROVINCIA Y EL MUNICIPIO

COMENZARON A CURSARSE AYER LAS COMUNICACIONES DE REPOSICION DE EMPLEADOS

Antecedentes que solicita la Audiencia en el problema de la Cuban Telephone Co. — El Alcalde informa a sus amigos que el domingo próximo procederá la Asamblea Ejecutiva Municipal del Partido Liberal, a postular su candidato a la Alcaldía

EMPLEADOS REPUESTOS

Ayer comenzaron a cursarse las comunicaciones a los empleados municipales cuya reposición ha dispuesto el alcalde.

En primer término figuran los siguientes pertenecientes a la Secretaría de la Comisión del Impuesto Territorial:

Roberto Asón, Eduardo Egalsse, Francisco Borroto, Juan L. Casariego, Pedro E. Camacho, José V. Cañas, César Delfín, Juan A. Franchossi, Miguel Pintueles, Miguel Palacios, Juan Pérez y Rodríguez, Oscar Pujadas, José Pacheco, Francisco de la Paz, Pedro Mamarec, Manuel Vendrell, Raúl Ureña y Oscar Ramos.

—También se cursaron ayer a última hora las reposiciones de los empleados de Contaduría que fueron declarados cesantes anteayer.

EL ASUNTO DE LA CUBAN TELEPHONE Co.

La Audiencia de la Habana ha solicitado de la Administración Municipal se le remitan los antecedentes necesarios para resolver el recurso contencioso-administrativo presentado por el alcalde, señor Cuesta, contra la resolución del Presidente de la República que suspendió la suya por la cual se obligaba a la Cuban Telephone Company a presentar en la Alcaldía sus balances de los años 1922, 1923 y 1924, a los efectos del pago al Municipio del seis por ciento de sus utilidades.

DIA Y HORA

El señor Francisco M. Duque se h dirigido al alcalde para pedirle le señale día y hora para tomar posesión en su plaza de oficial segundo de la Sección de Pedido, de conformidad con resolución de la Comisión del Servicio Civil.

CONFERENCIA

El señor Felipe Muñiz ha solicitado autorización de la Alcaldía para ofrecer una conferencia en el local de la Comisión de Motoristas y Conductores, acerca de la Caja de Jubilaciones de los Empleados de la Havana Electric R. Cº.

PARADERO DE VEHICULOS SUPRIMIDO

Por el doctor Ainciart, jefe del Departamento de Gobernación Municipal, se ha participado ayer a la policía que el alcalde ha dejado sin efecto la autorización concedida para un paradero de vehículos en Estrada Palma (Consulado) entre Zenea y Mayor Gorgas.

LA SRA. REGINA XIQUES

Restablecida ya de la dolencia que la retuvo por espacio de algún tiempo alejada de sus habituales ocupaciones, estuvo ayer en la Alcaldía, entrevistándose con el alcalde, la señora Regina Xiqués, subdirectora de la Escuela Municipal de Música, donde tan evidentes pruebas ha dado de su cultura y de sus dotes pedagógicos.

Nuestra más entusiasta felicitación a la señora Xiqués por su total restablecimiento.

LA POSTULACION PARA ALCALDE

El alcalde informó ayer a cuantas personas le interrogaron acerca de si era cierto que se suspendería la anunciada postulación de alcalde por el Ejecutivo del Partido Liberal en la Habana, que podía asegurarles que el domingo próximo se cumpliría con esa obligación electoral.

EL ERARIO MUNICIPAL

Como resultado del arqueo efectuado ayer en la Tesorería Municipal se comprobó este saldo:

Ingresos:

Ejercicio corriente: $8.954.02; Resultas: $341.86 y para el Consejo Provincial, $1.528.22.

Existencia:

Ejercicio corriente: $264.967.51; Resultas: $635.72 y para el Consejo Provincial $46.229.98.

—La recaudación del día 5 por Transporte Terrestre alcanzó a la suma de $500.50, habiéndose marcado catorce vehículos.

MULTAS

Por la Jefatura de la Policía Nacional se enviaron ayer a la Alcaldía 356 notificaciones de multas, correspondiendo cien a la Décima Estación, 51 a la Cuarta y 49 a la Sexta.

EXAMEN INDIVIDUAL

Por la Comisión del Servicio Civil se participa al alcalde que se ha accedido al examen individual solicitado por él a favor del señor José Jiménez de Cisneros, arquitecto de zona del Departamento de Fomento Municipal.

SIN LICENCIA

La policía ha dado cuenta a la Alcaldía de que el café cantina situado en Trocadero 46, de la propiedad del señor Antonio Gómez, y la frutería sita en Aranguren 130, de Miguel Fong, funcionan sin la correspondiente licencia municipal.

REUNION POLITICA

El señor Florentino Sandrino ha solicitado autorización de la Alcaldía para efectuar esta noche una reunión de carácter político en la casa Colón, número 5.

A LOS FOSOS

La Sexta Estación de Policía da cuenta a la Alcaldía haber enviado a los Fosos Municipales el automóvil chapa 6352, del señor José Candal, por transitar sin el certificado de circulación.

ASPIRANTES A CHAUFFEURS

En el Municipio presentaron ayer sus documentos para ser examinados de chauffeurs los señores Francisco Mendive, Alejandro Díaz y Márquez, Vicente Valcárcel y Garcia, Eduardo López y Lafuente, José M. Espinosa, José Blanco, Juan Maya y González; Rafael Marrero y Domínguez; Marcos Guyon y Díaz; Benito F. Hernández; Pedro P. A. Santa Cruz; Adolfo García Subira; Oscar C. Rodríguez Hernández; Abilio Valdés Rodríguez y Serafín Rodríguez Vázquez.

INSCRIPCION DE AUTOMOVILES

En el Negociado de Transporte y Locomoción fueron inscriptos ayer los siguientes automóviles:

Particulares:

Casa Merson, un Ford, chapa 19115. Juan Surís, un Biuck, chapa 19116. Evelio Aenlle, un Chevrolet, chapa 19117.

Camiones:

Casa y Puig, un Dodge Brothers, chapa 18480. Albertini y Varona, un Internacional, chapa 18481. Ernesto Carrasco, un Ford, chapa 18482. Gallar y Compañía, un Ford, chapa 18483. Compañía del Auto Universal, un Ford, chapa 18484. Compañía Abastecedora de la Habana, un Ford, chapa 18485.

Alquiler de Plaza:

Compañía del Auto Universal, un Ford, chapa 13152. L. B. Ross Corporation, un Chevrolet, chapa 13153 y cuatro más de la misma marca, chapas del 13154 al 13157.

Omnibus:

Empresa El Porvenir, dos Fords, chapas 19591 y 19592. Compañía Stª María, un Chevrolet, chapa 19593. Empresa La Caridad, un Chevrolet, chapa 19594.

Carretillas de mano:

Manuel Fernández, una chapa 2511. Guillermo Espi, una chapa 2512. Bernardino Rivero, una chapa 25113.

Traspasos:

En el Departamento de Gobernación se legalizaron ayer estos traspasos: Manuel Dacal a Miguel Menéndez, un Ford chapa 10089. Carlos Beltranera, a Juan Alonso, un Gray, chapa 517. Luis Roca a Lavín y Gómez, un Ford chapa 1478. José A. Valle, a Santiago Durán, una motocicleta H. Davidson, chapa 15. Gervasio Feito, a Antonio Ochoa, un Dodge Brother, chapa 7279. Eduardo Dirube, a Margarita Barroso, un Hudson, chapa 5381. Manuel A. Castro a Rafael Hernández, un Chevrolet, chapa 9039. J. Ulloa y Compañía, a Daniel Gispert, un Hudson, chapa 2433. Antonio García, a Esteban Alvarez, un Gray, chapa 8535. Ignacio Asencio a Luis Díaz, un Olsdmovile, chapa 11225. Luis Díaz a A. Morales, un Olsdmovile, chapa 11225. Luis Salas a Balbino Tejedor, un Dodge Brother, chapa 11914. Luis Salas a Juan Menéndez, un Dodge Brothers, chapa 9259. Everardo Murias a Daniel G. Fernández, un Chevrolet, chapa 11526. Julio Puig a Juan Fernández, un Chevrolet, chapa 8424. Apolonio García a Micaela Govantes, un Ford chapa 19482, un Chevrolet, chapa 19478; y un Ford, chapa 19417. García Padró y Compañía, a Eladio Martínez Sotolongo, un Chevrolet, chapa 19348.

ALTAS DE INDUSTRIALES

Relación de industriales que han causado alta por distintas industrias el día 4 de mayo de 1926:

Santiago Puimoler, puesto de frutas y venta de helados en Picota 39. Antonio Martínez, puesto de tabacos y cigarros en Sol 13. Julio Mil niñi, subarrendador en Víctor Muñoz 164. Emilia Jaus, Rastro en Habana 66. Llopart y Thuran, comisionista con muestras en Oficios 16. Luis F. Martí, pintor al óleo en Avenida Presidente Menocal 103. Mercedes G. de Mangana, subarrendador en G. M. Suárez 43. G. Conde y Cía., puesto de frutas en Avenida de Simón Bolívar 21. Alvarez y Compañía, almacén y tienda de pieles en Aldama 36.

Declara el Presidente de la República que hace suyos los candidatos del Partido Liberal, a los cuales promete ayudar

Se constituyó ayer el Directorio Político del Partido Liberal. Fué en Palacio y con la asistencia del señor Presidente de la República.

Desde las nueve de la mañana comenzaron a llegar a la mansión del Jefe del Estado, los más significados miembros del organismo liberal de la Habana: Antonio Ruiz, Gobernador de la Provincia; José María de la Cuesta, Alcalde Municipal; los senadores Fernández Hermo, Manuel Varona Suárez, Alberto Barreras; los representantes Rafael Guás y Giordano Hernández. Miguel Angel Cisneros, Felipe González Sarraín.

El doctor Viriato Gutiérrez dirigió el coro. La Asamblea había comenzado a las diez de la mañana y terminó por la tarde.

Al terminarse la sesión, abordamos al señor González Sarraín.

El Director de la Renta dijo.

—¿Acuerdos? Verán ustedes: comenzar sin pérdida de tiempo, una vez constituído el Directorio Liberal —lo que ya se ha hecho— una enérgica, valiente y entusiasta campaña política contra todos los obstáculos que se opongan a los designios del Partido Liberal en la Habana, que no es otro que el de llevar como banderas de triunfo a Ruiz para el Gobierno y a Cuesta para la Alcaldía.

—¿Pero existen obstáculos?

—¿No lo son acaso los populares?

—Algo más.

—Que el Presidente ha declarado que hace suyos los candidatos del Partido Liberal, a quienes ayudará en su triunfo, del que no duda, habida cuenta de la pujanza que demostró siempre en todas las elecciones.

El Directorio lo constituyen en principio el doctor Viriato Gutiérrez, el Gobernador Ruiz, el Alcalde Cuesta, el señor Cisneros, los Senadores Osuna, Barreras, Varona y Fernández Hermo, los representantes Guás, Giordano Hernández, Federico de la Cuesta, el que habla y cuantos otros quieran venir a él.

Nos reuniremos periódicamente para tomar acuerdos sobre la campaña, en el círculo liberal de Galiano 68.

—¿Nada más?

—Sí, señores: que el doctor Viriato Gutiérrez ha manifestado en la sesión, que no podía dudar del triunfo de Cuesta y Ruiz. Confía el Secretario de la Presidencia en las fuerzas incontrastables del Partido Liberal en la Habana, del cual es baluarte fortísimo esta Provincia toda.

EL SR. SECRETARIO DE HACIENDA NOS DICE:

HAN SIDO RECHAZADAS TODAS LAS OFERTAS BANCARIAS. —LAS OBRAS DE LA CARRETERA CENTRAL LAS HARA EL GOBIERNO.—LAS RECAUDACIONES DEL IMPUESTO DE OBRAS PUBLICAS SON SUFICIENTES PARA HACER TODAS LAS OBRAS PROYECTADAS

—"El Gobierno está estudiando las distintas proposiciones que distintos banqueros americanos le han hecho para el financiamiento de la Carretera Central—nos manifestó ayer el señor Hernández Cartaya en la Secretaría de Hacienda—pero... ¡de eso a que el Gobierno acepte sus proposiciones existe mucha distancia!

LAS DISTINTAS INSTITUCIONES

Varias casas bancarias norteamericanas, en efecto, entre ellas la casa de Myers, la casa de Morgan, el National City Bank, etc., le han hecho al Gobierno distintas ofertas con préstamo de dinero suficiente para realizar las más importantes obras que proyecta, entre ellas la Carretera Central, las obras de edificación del nuevo Malecón, Casas escuelas para Instrucción Pública, construcciones de edificios, de los proyectados por la Ley de Obras Públicas, etc. Pero las ofertas hechas casi a base de empréstitos, han sido rechazadas.

UNA INFORMACION EQUIVOCADA

El Secretario de Hacienda nos añadió: He leído una información publicada por un periódico de la mañana de esta capital, y debo desmentirla, pues no existe por parte del Gobierno el propósito de aceptar dinero de los Bancos. El plan de Obras Públicas, perfectamente estudiado, se realizará con los propios recursos que los impuestos brindan, los que hasta ahora vienen recaudándose con entera satisfacción.

INCLUSO LA CASA MYERS

—"Todas las ofertas de los banqueros han sido estudiadas y todas, incluso la última de la casa Myers,—indicó el señor Cartaya—ofreciendo préstamo de dinero para el Estado cubano, serán rechazadas.

LA CARRETERA CENTRAL

—Las obras presupuestadas para la Carretera Central, han sido calculadas en unos cincuenta y cinco a cincuenta y ocho millones de pesos, y ninguna oferta, de las últimamente presentadas, ha sido mayor de sesenta millones.

COMIENZA EN CAMAGÜEY LA AGRESION A LOS TRABAJADORES

Se queja de la Policía el Administrador del F. C. de Cuba.—Hoy reanuda el servicio la línea de Bayamo

El Presidente de la Comisión de Ferrocarriles señor José María Espinosa, recibió en el día de ayer los siguientes telegramas, de cuyo contenido ha dado cuenta a la Secretaría de Gobernación para q. se tomen las medidas pertinentes en estos casos.

El primer telegrama del señor Cibrián dice así:

"Camagüey, 5 de mayo de 1926.—Presidente Comisión de Ferrocarriles.—Habana.

Tengo honor poner en su conocimiento que vienen ocurriendo actos de violencia en contra de empleados y oficiales trabajando en servicio ferroviario. Guarda cruceros Miguel Quintero, que presta servicios en Camagüey, ha sido agredido por un grupo de huelguistas. En la mañana de hoy, frente al parque de Agramonte, el conductor Gaspar Reyes, en huelga, quiso agredir al inspector de locomotoras Rafael Fernández, quien tuvo que defenderse con su revolver. También en la mañana de hoy, al salir del hotel "Quisisana", Jefe trenes Andrés Otero Bosch e Inspector Manuel Delgado, para ocupar sus puestos en tren viajeros, fueron agredidos a botellazos por un grupo de huelguistas que se encontraban apostados cerca de dicho hotel, a la vista de dos policías, sin que los agresores fueran detenidos. A las 2 1-2 p. m. de hoy, momentos después de haber llegado locomotora 2 del central "Santa Marta", el conductor Juan García Vázquez y el retranquero Hermenegildo León, de dicho central, fueron agredidos por un grupo huelguistas cerca de la Estación del Ferrocarril, resultando heridos esos dos empleados.

CIBRIAN,
Administrador General."

Plan para amedrentar?

El segundo telegrama dice así:

"Camagüey, mayo 5.— Presidente Comisión Ferrocarriles.—Habana.

Amplío mi telegrama anterior. Se me informa que esta tarde, estando cuidando su locomotora en estación Camagüey maquinista Luis Andux, del central "Santa Marta", fué acusado por huelguistas falsas amenazas de muerte contra uno de ellos, siendo detenido el maquinista y quedando por tanto interrumpido el servicio que con autorización esta empresa prestaba la locomotora. Llamo su atención a que según informes amenazas y agresiones que se vienen poniendo en práctica, obedecen a un plan para amedrentar a oficiales y empleados que están trabajando e interrumpir el servicio público que este ferrocarril viene prestando.

CIBRIAN,
Administrador General."

Reanuda el servicio la línea de Bayamo

El señor Cibrián, Administrador del F. C. de Cuba, informó ayer tarde por telégrafo al señor José María Espinosa, Presidente de la Comisión de Ferrocarriles que desde hoy viernes da comienzo el servicio de expreso en la línea principal de Bayamo del Ferrocarril de Cuba.

DE GOBERNACION

CONTRABANDO DE INMIGRANTES

El Jefe de la Policía de Hoyo Colorado, ha comunicado a la Secretaría de Gobernación, que por los miembros de aquel Cuerpo, fueron sorprendidos en las playas de Baracoa, en los momentos que intentaban embarcar clandestinamente para los Estados Unidos, cinco individuos, dos de nacionalidad alemana y 3 de austriaca.

SUPERVISOR PARA REMEDIOS

Ha sido designado el Primer Teniente Emilio León Pérez, Supervisor Militar del término municipal de Remedios.

TRASPASO DE PENSIONES

Ha sido traspasada la pensión que percibía el Teniente Jesús Ruiz, de $1.890.00, a su señora madre Hortensia Ruiz.

Se ha concedido pensión de $554.40 a las señoritas María de las Mercedes y Estela Morales, como hijas del vigilante de la Policía Nacional fallecido, Francisco Morales.

ACUERDOS MUNICIPALES SUSPENDIDOS

Han sido suspendidos los acuerdos del Ayuntamiento de Santiago de Cuba, ordenando el pago a los señores Grande, Castellano y Compañía.

Hoy se darán a conocer numerosos acuerdos de los distintos Ayuntamientos en virtud de no hallarse de acuerdo con lo que disponen las leyes vigentes.

De Obras Públicas

EL MONUMENTO AL GENERALISIMO MAXIMO GOMEZ

Por la Secretaría de Obras Públicas, ha sido enviado al señor Secretario de Estado, escrito aclaratorio en el sentido de que la Comisión designada para dictaminar acerca del estado actual de las obras que se ejecutan por el escultor señor Aldo Gamba, en el monumento al Generalísimo Máximo Gómez, fué nombrada por indicación del Excmo. señor Ministro de Instrucción Pública del Reino de Italia.

La Comisión de referencia se nombró a ruego del Gobierno de Cuba que conoció oportunamente por distintos conductos, entre ellos por informes del señor Ministro de la República en Roma, Italia,—quien refrenda las certificaciones de progreso de obras, de acuerdo con el contrato celebrado con el escultor señor Aldo Gamba,—que las mismas no se estaban en un todo ajustando a las especificaciones del contrato, y que el conjunto de las obras ameritaba cierta inspección de carácter técnico. El señor Ministro de la República de Cuba, desde luego, se limitó en sus informes a hacer estas aclaraciones e indicaciones, sin que en ninguno de sus escritos se indicara nada que pudiera afectar al crédito y buen nombre del Escultor a quien las obras se habían encomendado.

DENEGACION PARA EXPLOTAR SALINAS EN LA ZONA MARITIMA DE LA BAHIA DE NIPE

Ha sido sancionado un Decreto Presidencial por el cual se hace denegación al señor Eduardo Abril y Amores de su solicitud para instalar unas salinas en la zona marítima terrestre de la parte Norte del Puerto de Nipe, lugar conocido por "Las Salinas", próximo a Punta Salina Grande.

La base en que se fundamenta la denegación consiste en que la memoria que sirvió de base a la tramitación del expediente respectivo se aprecia que los terrenos no lindan con el mar ni son bañados por él, no constituyendo la frontera marítima del territorio nacional, y no pudiendo, por tanto, considerarse que los mismos estén situados en la zona marítima terrestre del dominio nacional y uso público.

AUTORIZACION CONFIRMADA A LA COMPAÑIA ELECTRICA DE ALUMBRADO Y TRACCION DE SANTIAGO DE CUBA

Por Decreto Presidencial se ha confirmado el permiso otorgado a la Compañía Eléctrica de Alumbrado y Tracción de Santiago de Cuba para la construcción de un muro y relleno en el litoral del Puerto de dicha Ciudad, y bajo las condiciones y reservas que establece el referido Decreto de confirmación de permiso.

SE CUBRE LA PLAZA DE INSPECTOR PARA LA HAVANA ELECTRIC

A propuesta del Secretario de Obras Públicas doctor Carlos Miguel de Céspedes, el Honorable señor Presidente de la República ha designado al Ingeniero señor Humberto Monteagudo para la plaza de Inspector de la Havana Electric, correspondiente a la Jefatura de la Ciudad de la Habana.

Los haberes de esta plaza son pagados, de acuerdo con la concesión, por dicha Empresa, aunque el cargo es de carácter oficial.

CONFIRMACION DE PERMISO PROVISIONAL A LA MANATI SUGAR COMPANY, EN EL PUERTO DE MANATI

Por Decreto Presidencial y bajo las condiciones y reservas que se establecen en el mismo, ha sido confirmado con carácter definitivo a la Sociedad The Manatí Sugar Co., el permiso provisional que se le otorgó por la Secretaría de Obras Públicas, en 9 de diciembre de 1912, para llevar a cabo la construcción de un muelle, viaducto de acceso a él y carrilera en el Puerto de Manatí, y con destino a uso privado de dicha Compañía, de acuerdo con el proyecto que oportunamente fué presentado y aprobado.

LA RECAUDACION DEL ACUEDUCTO DE ALBEAR

Recaudado por todos conceptos, de septiembre 14 de 1925 a mayo 5 de 1926		$ 7.476.037.92
Recaudado el día 5 por "ATRASOS"	$ 1.524.15	
Del Ejercicio "CORRIENTE"	12.976.49	
Total recaudado		$ 14.500.64
Recaudado por DEPOSITOS DIVERSOS ..		$ 1.432.50

FONDOS DISPONIBLES

En mayo 4	$ 610.268.32
En mayo 5	624.768.96

FONDOS NO DISPONIBLES

(Por Depósitos Diversos):

En mayo 4	$ 36.115.60
En mayo 5	36.758.10

La Prensa extranjera elogia la actitud del gobierno de Cuba

EN ITALIA Y COLOMBIA

Continúan enviando a la Secretaría de Estado, los Cónsules de esta República, los distintos recortes de los periódicos que se refieren a Cuba, y principalmente con motivo del reciente pánico bancario, donde el Gobierno de Cuba, demostró sus grandes condiciones para regir los destinos de un país.

El Encargado de Negocios de Bogotá, Colombia, señor Nemesio Ledo, ha enviado a la Secretaría de Estado, uno de los periódicos que se publican en aquella ciudad, titulado "Mundo al Día", cuyo editorial titulado "Garantías Específicas" donde se elogió y reproduce las declaraciones del Honorable Presidente de la República, sobre la situación de los bancos.

Termina el mencionado editorial: "Cuanto tiempo faltará para que Colombia, como Cuba, merezca la confianza plena de la banca extranjera? He aquí un nuevo punto de estudio que lo sometemos a los pensadores colombianos".

ELOGIOS A CUBA EN ITALIA

El Cónsul General de Cuba, en Génova, Italia, señor Augusto Merchán, ha remitido a la Secretaría de Estado una serie de artículos publicados por periódicos de aquella ciudad, entre los cuales merece ser reproducida una parte del que vió la luz en "Il Foglio dell'Emigrazione", que dice así:

"Bajo el cielo de las Antillas: Cuba la mayor de las perlas".

"La Isla de Cuba es, por su extensión, la mayor de todas las Antillas, y merecidamente goza de fama de belleza y de encanto. Su suelo, su cielo, su mar, tan puro bajo los rayos tropicales, tienen un quid de fantástico, mientras que sus montes, su flora, sus ciudades, ejercen una fascinación, especialmente en el espíritu del visitante, de la que difícilmente puede sustraerse. Libertada la Isla de la denominación española, los Estados Unidos quisieron hacer una República independiente, en cuya cosa durante y después de la guerra hispano-americana muy pocos creyeron. "Todo el mundo creía que la intervención de los Estados Unidos tenía por objeto hacer de la Isla, que está al alcance de sus manos, y cuya libertad se puso al alcance de sus sacrificios, entonces, digo, todo el mundo creía que esa virgen indicada cómodamente tendida sobre la arena tropical del Atlántico, iría a los brazos del coloso. Todos suponían que formaría un nuevo estado de la Unión. No fué así. Le entregó su independencia y le devolvió su libertad. Hermosa y última sanción de la Doctrina de Monroe. Todo prueba que eran erróneas las adversas apreciaciones que se hacen de ella, fruto del árbol de la libertad, fruto maduro del criterio idealista angloamericano".

Así el culto diplomático J. de Lemoine, defiende el gesto humanitario y caballeroso de los Estados Unidos, contra las acusaciones que fácilmente se mueven contra la gran Confederación de las estrellas y las barras.

Indudablemente, los cubanos no pueden desmentir que deben a los Estados Unidos su independencia, y es humano y lógico que hacia la gran nación del Norte demuestren no sólo una exquisita cordialidad, sino también un justo sentimiento de gratitud.

Es cierto que la República cubana goza de todos los derechos soberanos de la competencia de un Estado libre, independiente y soberano sin limitación alguna".

Visita de los marinos americanos a la Secretaría de Estado

HOY LE DEVOLVERA LA VISITA EL SECRETARIO DOCTOR CESPEDES

Ayer estuvieron en la Secretaría de Estado, el Vice-Almirante de la Escuadrilla Naval Americana que se halla surta en el Puerto, con el objeto de saludar al Secretario de Estado, doctor Carlos Manuel de Céspedes.

El doctor Céspedes, recibió a los marinos y fueron obsequiados con un ponche, brindándose por Cuba, por los Estados Unidos y por la Marina de Guerra de ambas naciones.

Hoy devolverá la visita al crucero americano, el doctor Céspedes, Secretario de Estado.

DE ESTADO

NACIMIENTO DE UN FENOMENO

El Cónsul General de la República en San José, Costa Rica, señor Antonio Bryon, ha remitido a la Secretaría de Estado un recorte del periódico "La Tribuna" de aquella ciudad en que se fotografía y detalla un interesantísimo caso de Teratología, ocurrido en aquel país, que se anuncia así: "Gemelos nacidos en Lagunas de Alfaro Ruiz, Provincia de Alajuela, el 30 de enero último. Tienen dos cabezas estrechamente unidas en la parte superior del tronco, que continúan con la estructura de un sólo cuerpo aparente, con probabilidad, no comprobada, de que la unión verdadera de ambas individualidades estuviera en la región del epigastrio".

UN REPATRIADO

Entre un grupo de cubanos que se alistaron en el Tercio Extranjero, para pelear en Marruecos, sentó plaza el menor Pedro Hernández Robaina, puesto el hecho en conocimiento de la Secretaría de Estado, ésta procedió a realizar las gestiones necesarias para obtener la repatriación del citado menor, que ya se dirigía a España, con tan buen éxito que al hacer el buque escala en New York, se obtuvo su desembarco y se ha dispuesto que sea reembarcado a esta capital el referido Hernández Robaina.

CIRCULAR SOBRE LA INMIGRACION CHINA

De acuerdo con lo dispuesto en los decretos presidenciales números 570 y 573, relativos a la inmigración china, se está redactando una circular, dando instrucciones a los Cónsules de la República, para la aplicación de los mismos.

SANIDAD VEGETAL

El Encargado de Negocios de la República en La Haya, Países Bajos, señor Rafael de la Torre, ha remitido a la Secretaría de Estado las disposiciones vigentes en el Reino de Holanda sobre Sanidad Vegetal, consistentes en las siguientes: Real Decreto de 5 de enero de 1921 que inserta: La Ley sobre las enfermedades de las Plantas; Ley sobre las papas; Reglamento para el Servicio Fitopatológico; y disposiciones sobre Sanidad Vegetal en las Indias Neerlandesas.

Todas las cuales se han enviado a la Secretaría de Agricultura para conocimiento del departamento correspondiente.

INFORME SOBRE LOS OBREROS

El Ministro de la República en Lisboa, Portugal, doctor Antonio Iraizoz, ha remitido a la Secretaría de Estado un interesante informe sobre la situación de los trabajadores agrícolas de aquella nación y posibilidades de iniciar su emigración a nuestra patria.

En ese informe se detallan los jornales que se pagan por los trabajos en el campo de aquella nación y su tipo medio de cambio con el patrón de nuestro país indicándose la posibilidad de fomentar corrientes emigratorias de aquellos naturales, en atención a las características afines que guardan con nosotros.

ZAFRA REDUCIDA EN EPOCA DE ESPAÑA

La aprobación de la Ley para la reducción de la zafra, si bien parece una novedad, no lo es tanto si se recuerdan tiempos ya un poco lejanos.

La Historia se repite inexorablemente.

Reproducimos a continuación este curioso documento del año 1895, en que las circunstancias demandaron del Gobierno de España una medida de igual índole que el actual de la Ley para aminorar por el momento en Cuba la producción azucarera.

El Excmo Sr. Ministro de Ultramar en cablegrama fecha de ayer, comunica al Excmo. Sr. Gobernador General la siguiente,

LEY

"D. Alfonso XIII, por la gracia de Dios y la Constitución Rey de España y en su nombre y durante su menor edad la Reina Regente del Reino; a todos los que la presente vieren y entendieren, sabed: que las cortes han decretado y Nos sancionado lo siguiente:"

Artículo 1.—Queda suprimido en el presente ejercicio el impuesto industrial sobre la fabricación de azúcares en la Isla de Cuba, creado por la Ley de 30 de junio de 1892, y modificada por el artículo 13 de la de 6 de agosto de 1893.

Artículo 2.—Se rebaja en un 25 0|0 el derecho de carga actualmente establecido sobre los azúcares de todas clases y mieles de purga en dicha isla.

Artículo 3.—Se establece un impuesto de 1 por 100 sobre todos los pagos que se realicen con cargo a los créditos consignados en los presupuestos del Estado, de las Diputaciones Provinciales, de los Ayuntamientos y Obras de Puerto. Quedan exceptuados de este impuesto los pagos de la Deuda, expresamente exceptuada por la Ley de su creación y sus amortizaciones, los referentes a los contratos celebrados con anterioridad a esta Ley, los haberes de los individuos de tropa del Ejército y Armada, los de los Voluntarios y Bomberos y los jornales de los obreros que utilice la administración."

Artículo 4.—Se establece un impuesto transitorio de 10 0|0, sobre los artículos de comer, beber y arder, con excepción del vino, la sidra natural, chocolate, conservas alimenticias y embutidos de procedencias peninsulares".

Artículo 5.—Se eleva a 15 0|0 el impuesto transitorio del 10 0|0 sobre los demás artículos.

POR TANTO: Mandamos a todos los Tribunales, Justicias, Jefes Gobernadores, y demás Autoridades, así civiles como militares y eclesiásticas, de cualquier clase y dignidad que guarden y hagan guardar, cumplir, y ejecutar la presente Ley en todas sus partes.

"Dado en Palacio a 20 de Febrero de 1895. YO LA REINA REGENTE. El Ministro de Ultramar, Buenaventura Abarzuza.

"Y acordado por S. E. su cumplimiento con esta fecha, de su orden se publica en la Gaceta para general conocimiento y cumplimiento en toda la Isla desde las 12 de la noche de hoy. Habana. 21 de Febrero de 1895. M. Cabezas.

CIRCULAR

"Esta Intendencia General para llevar a cabo lo dispuesto en los Artículos 1, 2, 3 y 5 de la Ley y real orden telegráfica de 20 del corriente insertas en la Gaceta de esta fecha, ha acordado las instrucciones siguientes, sin perjuicios de las que tenga a bien dictar el Ministerio de Ultramar: 1.—Suprimido el impuesto industrial sobre la fabricación de azúcar, a que se refiere el artículo primero de dicha ley, dejará de ser exigible desde mañana 22 según lo prevenido en la Real Orden telegráfica citada, y por consiguiente las Administraciones terminarán a la mayor brevedad la recaudación de los derechos de las facturas de adeudos, presentadas hasta las doce de la noche de ésta fecha resulten pendientes de cobro.

2.—Rebajado en un 25 0|0 por el artículo 2, el derecho de carga de los azúcares y mieles, se aplicará este beneficio a los que se embarquen desde el día de mañana, 22, debiendo constar este extremo debidamente acreditado en las respectivas facturas de exportación".

3.—Establecido por el artículo 4, un impuesto transitorio de 10 0|0 sobre los artículos de comer, beber, y arder, incluso el bacalao, sin más excepciones que el vino, la sidra natural, chocolate, conservas alimenticias, y embutido, siempre que estos cinco artículos de producción y procedencia peninsulares (sean de procedencia peninsulares) se exigirá este impuesto a las referidas mercancías que conduzcan los buques cuyos manifiestos consten presentados al Resguardo de Aduanas, desde las doce de la noche de esta fecha. La liquidación se practicará por la Aduana en la misma declaración, al propio tiempo que los demás derechos y su importe se aplicará al artículo primero de la SECCION 2 del Presupuesto de Ingresos corriente".

4.—En la misma forma que indica la Regla anterior, se verificará el adeudo del quince por ciento que vienen satisfaciendo a su importación todos los demás artículos.

4.—En la misma forma que indica la Regla anterior. se verificará el adeudo del quince por ciento que vienen satisfaciendo a su importación todos los demás artículos.

"Lo que se publica en la Gaceta para general conocimiento. Habana 21 de Febrero de 1895. El Intendente General, M. Cabezas.

PRODUCCION AZUCARERA EN EUROPA

INFORME DEL CONSUL DE CUBA EN PRAGA

El cónsul general de la República en Praga (Checo Eslovaquia) señor Próspero Pichardo, ha remitido a la Secretaría el interesante informe que sigue, sobre la producción azucarera de Europa:

País	Zafra 1925-26
Bélgica	350.000
Checo-Eslovaquia	1.560.000
Dinamarca	175.000
Francia	750.000
Holanda	315.000
Italia	162.000
Hungría	180.000
Alemania	1.630.000
Polonia	550.000
Austria	85.000
Rusia	1.000.000
España	225.000
Suecia	200.000
Los demás Estados	300.000
Total toneladas	7.842.000

EL PARTIDO POPULAR CONTINUA MANTENIENDO RELACIONES CORDIALES CON EL PRESIDENTE DE LA REPUBLICA

Pero a pesar de eso han levantado casa aparte definitivamente. Obligado por los liberales se ven impelidos a independizarse. Asegura el doctor Carmelo Urquiaga que ganarán la alcaldía con Miguel Mariano Gómez y el Gobierno provincial con la candidatura del jefe de los populares en la Cámara

Se ha constituído en Palacio el Directorio del Partido Liberal, dispuesto para comenzar enérgicamente, con entusiasmo y sin tregua, una recia y activa campaña política, "en contra de cuantos obstáculos se opongan a dicha campaña".

Los liberales llevan sus candidatos: Ruiz al Gobierno Provincial y Cuesta a la Alcaldía.

Los populares por su parte, que en las pasadas elecciones fueron unidos a la lucha comicial, se aprestan a contender sin sus viejos aliados.

Después de las declaraciones del señor González Sarraín, que publicamos, nuestro repórter se acercó en la Cámara al doctor Carmelo Urquiaga, Jefe de la representación popular en aquel cuerpo:

El señor Urquiaga dijo:

—El Partido Popular se ha visto lanzado a una situación a la cual sus deseos y sus propios impulsos no lo hubieran conducido nunca. Pero obligado a reaccionar ante la ofensa gratuita e injusta que le infiriera el Partido Liberal por medio de su Comité Ejecutivo Provincial, impelido, por el desconocimiento absoluto que de nuestras fuerzas se tenía por el propio Comité y urgido por el espíritu entusiasta y pletórico de instinto de conservación que anima a la totalidad de los afiliados en esta Provincia, va a la lucha, serena pero resuelta y firmemente.

¿Qué resultados serán los de esta contienda?

Cualesquiera que fueran, han de resultar beneficiosos para el Partido Popular. Si triunfa, obtendrá las ventajas comiciales consiguientes. Si es derrotado, hará una bella demostración de sus fuerzas, y diez o doce concejales en el Municipio de la Habana, cuatro o cinco representantes, dos o tres consejeros y algunas alcaldías compensarán sobradamente las fatigas de la lucha y las heridas del combate.

Digo esto, para comprobar que están previstas todas las eventualidades, y que no nos guía un entusiasmo irrazonado y ciego.

¿Mi opinión sincera? Es que obtendremos un éxito completo en la Alcaldía de la Habana y en el Gobierno Provincial.

La Alcaldía de la Habana la hemos de ganar con nuestro nuevo afiliado, que es bandera de triunfo: Miguel Mariano Gómez, por cuatro o cinco mil votos. Irá en el tiket Municipal, bajo el emblema glorioso que simboliza la libertad iluminando al mundo con su antorcha.

Ganaremos el Gobierno Provincial por no menos de cuatro mil votos, con mi candidatura modesta, pero que el Partido Popular y nuestros numerosos y nuevos aliados, hacen formidable.

Nada de esto coarta nuestras buenas relaciones con el General Machado, quien según ha declarado reiteradas veces, es tan liberal como popular, y que nuestro Comité Ejecutivo Nacional ha proclamado ya, como reconocimiento a sus altas dotes de gobernante y de patriota ejemplar, indiscutible candidato en el subsiguiente período electoral para la Primera Magistratura de la República.

DE AGRICULTURA

Repoblación Forestal obligatoria

La Dirección de Montes y Minas recuerda a todos los dueños y arrendatarios de fincas rústicas la obligación en que se encuentra de repoblar de árboles de rápido y buen desarrollo las márgenes de los ríos y arroyos, cerca de sus fincas, parte alta de las montañas etc., hasta cubrir el quince por ciento de la total superficie de la finca de una masa forestal permanente.

A tal efecto, se ha pasado a todas las Autoridades y Centrales azucareros de la República la siguiente Circular:

Señor:

Estando próximo a cumplirse el plazo de tres años concedido por el Decreto número 753 de 24 de mayo de 1923 para que los dueños, encargados o arrendatarios de fincas particulares, dedicadas a potrero o cualquier clase de cultivo, llevasen a cabo la formación de una reserva forestal permanente de sus fincas, así como realizarán las repoblaciones forestales obligatorias a lo largo de los ríos y arroyos, en los linderos de las fincas cercadas, y en los frentes de las vías públicas, es de gran importancia que por todos los medios a su alcance haga usted saber dicha obligación y el vencimiento del plazo indicado a todos los dueños o arrendatarios de las fincas correspondientes a la zona de su cargo, a fin de que cuanto antes ejecuten dichos trabajos, si es que no quieren verse acusados de dicha falta ante el Juzgado Correccional respectivo, con la imposición de la correspondiente multa.

Para facilitar su labor informativa y de advertencia a todos los terratenientes de esa localidad, me permito copiarle a continuación los artículos más importantes del Decreto 753 que tratan sobre estas materias .

"Artículo 23º—Es obligatorio para los dueños, encargados o arrendatarios de fincas particulares, dedicadas a potrero o cualquier clase de cultivo y de superficie igual o superior a cinco caballerías, reservar por lo menos del cinco al quince por ciento de su área total con destino a la formación d una masa forestal permanente. Quedan exceptuadas las fincas con riego y dedicadas íntegramente a cultivos.

"Las fincas que actualmente estuvieren cubiertas de bosques quedan también incluídas en la obligación anterior.

"La superficie dedicada a reserva forestal en cada finca puede reducirse a la mitad de lo que le corresponda, si se destina a árboles frutales.

"La Dirección de Montes y Minas fijará para cada finca la superficie obligatoria de reserva forestal dentro de los límites anteriores, según las condiciones de la localidad, extendiéndole al propietario una autorización para que le sirve de resguardo contra posibles denunciantes.

"Artículo 24º—Se concede a los dueños de fincas un plazo de tres años para la plantación de las reservas forestales indicadas en el artículo precedente. Transcurrido dicho plazo, los infractores incurrirán en la penalidad establecida en el artículo 33 de este Reglamento.

"Circunstancias especialísimas podrán únicamente servir de fundamento para que la Secretaría de Agricultura, previo el informe de la Dirección de Montes y Minas, declare a una finca particular de cinco o más caballerías dedicadas al cultivo como exceptuada de la anterior obligación, y en tal caso se entregará al encargado que habite la finca un permiso oficial que lo desligue de dicha obligación durante un plazo de tiempo prudencial, superior a tres años, expirado el cual, cae dicha finca dentro de la necesidad de repoblar la parte correspondiente de su superficie, dedicándole exclusivamente a la creación de un monte permanente.

"Artículo 32º—Los dueños o arrendatarios de terrenos por ríos, quebradas, riachuelos o manantiales en cuyas vegas se hallen destruídos los bosques que les servían de abrigo, están obligados a plantar, cada año, árboles de pronto y gran desarrollo, en las márgenes de los mismos ríos, quebradas, riachuelos o manantiales, en una extensión de cincuenta metros en todo el curso comprendido dentro del fondo respectivo.

"Los dueños de fincas desmontadas donde existan lugares que llenen cumplidamente las condiciones técnicas enunciadas en los cuatro apartados del artículo 20º, están obligados a fomentar la plantación de árboles de rápido desarrollo por lo menos en la mitad de la superficie comprendida por dichas zonas de reserva y de protección de los manantiales, cursos de aguas, vertientes y cumbres impropias para el cultivo.

"En los linderos de las fincas cercadas, se plantarán igualmente árboles de rápido desarrollo, así como todo el que estuviere en posesión de fundos rústicos, acotados o no, que linden con las vías públicas o caminos reales, tienen obligación de plantar árboles de pronto y gran desarrollo, en forma de alamedas, a lo largo de dichas vías.

"Artículo 33º—Para cumplir todas estas obligaciones se concede un plazo de tres años, transcurrido el cual quedarán los infractores incursos en una multa de veinticinco a cincuenta pesos que se les impondrá por el Juzgado Correccional respectivo, previa denuncia hecha a la Dirección de Montes y Minas e informada por ésta en sentido de que procede el castigo.

"Solo a virtud de circunstancias especialísimas la Secretaría de Agricultura, podrá prorrogar el plazo de ... en la misma forma que se indica en el artículo 24.

"Si un año después de impuesta esta penalidad tampoco se realizan los trabajos de plantación, queda facultada la Administración para ejecutarlos a costa del dueño del inmueble

"Los Alcaldes en sus respectivas jurisdicciones, exigirán de cada propietario o arrendatario, el cumplimiento de estas obligaciones, recordándoles por medio de edictos y de notificaciones a los mismos interesados la conveniencia de llevar a cabo, dentro de cada uno de los tres años del plazo concedido, las plantaciones que prudencialmente pudieran llevar a cabo atendidas la extensión de las heredades y las posibilidades de cada uno".

Deseando que usted tome el mayor empeño en propagar estas disposiciones vigentes y hacerlas cumplir en el territorio de su mando, ya que se trata de conservar los montes e impedir variaciones en el clima de Cuba perjudiciales a la agricultura, es por lo cual me permito rogarle el correspondiente acuse de recibo.

De usted atentamente,

José Isaac Corral,
Director de Montes y Minas.

DE SANIDAD

DIRECCION DE INGENIERIA NACIONAL

Con esta fecha se remiten a la Jefatura Local de Sanidad de Marianao los siguientes proyectos de obras, después de haber sido examinados en la Dirección de Ingeniería Sanitaria Nacional:

Aprobados:

Máximo Gómez esquina a José M. Gómez, Redención. Propietario: Antonio López.— 9 esquina a 18, Reparto Almendares, Columbia. Propietario: Carlos Bragado.— 4 entre 15 y 17, letra F, Reparto Almendares, Columbia. Propietario: José A. Vega Fraga.— 12 entre Avenida 9 y 10, Ampliación de Almendares, Redención. Propietario: Victoria Piñón Expósito.—12 entre A y B, del Reparto Almendares, Columbia. Propietario: Santos Grande.— 16 entre 7 y 9, parcela A del Reparto Almendares, Columbia. Propietario: Maurilio Acosta.— Avenida Segunda entre 9 y 10, Reparto Ampliación de Almendares, Redención. Propietario: R. Navarro.— Avenida de Columbia entre Mendoza y Godínez, Reparto Columbia, propietaria: Amalia E. Mellén de Ostolaza.

Rechazados:

10 entre 9 y 11, Reparto Almendares, Columbia. Propietario: Honorato Colete.— 10 esquina a 11, Reparto Columbia. Propietario: Honorato Colete.

INGENIERIA SANITARIA

Se han aprobado los siguientes planos:

Paseo de Martí 106, de R. Alvarez. Domínguez 19 1|2, de Alfonso Fuentes. Pajarito y Desagüe, de P. Granda. Picota 68, de M. Fernández. Antigua Estación de Cristina, de Almo Stanta. Cuarta entre Fomento y Albear, de Méndez y Compañía. Fomento entre 4 y 5, y Fomento esquina a Cuarta, del mismo dueño. Quinta Covadonga del Centro Asturiano, de A. Benavides. Aldabó esquina a Avenida Los Pinos, de L. Pérez. Avenida Serrano entre Santa Emilia y Zapotes, de Pedro Navarro. Avenida Porvenir entre Céspedes y M. F. de Castro.

Se han rechazado: Avenida de Italia esquina a Virtudes, de Marcos Piñar, por infringir el artículo 54 de las Ordenanzas Sanitarias.

SANGRE-PURA
$1.35 LEGITIMO
SUPER-ZARZAPARRILLA
SARRÁ BUENAS FARMACIAS

M.E.C.D. 2016

NUEVO TUMULTO Y ESCANDALO EN EL INTERIOR DEL TEATRO CHINO, PRESAGIA UNA GRAVE ALTERACION DEL ORDEN

La reserva de la Quinta Estación tuvo que acudir y fué recibida en el interior del Coliseo de una manera violenta por varios asiáticos, lesionando a un vigilante

Al ser detenido un asiático por un vigilante, varios copañeros del detenido le agredieron lesionándole.

La Reserva de la Quinta Estación de Policía tuvo que acudir al Teatro Chino, situado en la calle Zana, cerca del Cuchillo, donde se hallaban anoche presenciando la función, gran número de asiáticos. Uno de estos, nombrado José Um, de Cantón, de 46 años vecino de Manrique 110, encendió un cigarro y se puso a fumar en el interior del Teatro, por lo que el vigilante especial de policía, Hipólito Ventas, número 4, le llamó la atención. Um, continuó fumando sin hacer caso al vigilante, por lo que éste volvió a requerirle.

Um continuó fumando y dió al vigilante que no le daba la gana de obedecerle, por lo que el policía le invitó a seguirle a la Estación.

Al salir del Teatro, un grupo de asiáticos, se abalanzó sobre el vigilante, agrediéndole y tratando de rescatar al detenido, formándose con tal motivo un monumental escándalo y teniendo que acudir la fuerza de reserva de la Quinta Estación de Policía para restablecer el orden.

Fueron detenidos además de Um, Joaquín Chao, de Amistad 128 y Manuel Chang, de 32 años, vecino de Virtudes 7.

Um y el vigilante Ventas fueron asistidos en el Segundo Centro de Socorros de lesiones leves en la cara y brazos.

U mfué remitido al Vivac por orden del Juez Correccional de la Sección Cuarta Ledo. Pablo Gómez de la Maza, de guardia anoche en unión del Secretario Sr. Tamayo y oficial señor Camilo Pérez.

TRATO DE MATARSE

Pilar Moreira Cuatrero, de 22 años de edad y vecina de Luyanó 5, fué asistida anoche de una grave intoxicación, en el Cuarto Centro de Socorros, por haber ingerido cinco pastillas de permanganato con propósito de quitarse la vida.

La policía ocupó 67 pastillas más en una caa de cartón en el domicilio de Pilar. Esta declaró que había querido matarse por contrariedades sufridas recientemente.

OTRA INTOXICADA

Por tomar, en un descuido de sus familiares, un poco de luz brillante, sufrió una intoxicación Dalia Orozco, de dos años de edad y vecina de 10 número 2.

INSTALACION CLANDESTINA

En el domicilio del sirio José Gerayeb, vecino de Monte 18, se presentaron ayer en las primeras horas de la noche el Sr. Antonio Puig Navarro, efe del Departamento de Inspección de la Havana Electric, en unión de dos inspectores más, comprobando que a pesar de haberle quitado el contador de la luz eléctrica, había hecho una instalación eléctrica, clandestina y tomaba la corriente de la línea general, perjudicando a la compañía referida.

Quedó en libertad.

NO LE DEVUELVE EL AUTO

Denunció en la Sección de Expertos, Germán García Flores, español, de 27 años, vecino de Aldama 136, que entregó en alquiler e lautomóvil número 8373 a Manuel Saavedra, que le dijo residía en Agramonte 34, habiéndose enterado de que no reside allí y como no ha vuelto a ver a Saavedra ni este le ha abonado el alquiler convenido, teme trate de quedarse con su automóvil que aprecia en $400. e-rozayebojj|.;33 shrdlu cm c c cmoo

DETENCION DE UN HABIL TIMADOR

El Agente de la Judicial Sr. Figueras, detuvo ayer a Ismael Rival Vidal (a) El Tabaquerito, autor del timo de $1.600 a Ramón Robles Robles, vecino del Hotel Ritz.

Al ser detenido Rivas, que es uno de los más hábiles estafadores, por medio del "timo de la limosna", se ccuparon en su poder $84.

Ingresó en el Vivac.

Policía y ladrón se baten a tiros en Jatibonico

SE DA A LA FUGA

El Alcalde Municipal de Jatibonico, comunicó ayer a la Secretaría de Gobernación, que en las afueras de aquel pueblo, el Policía Municipal, Pedro Echemendia, solicitó a un individuo desconocido la licencia para portar el arma que usaba, motivando ello la cólera del sospechoso, quien ante la actitud enérgica del guardador del orden, esgrimió su revólver dándose a la fuga.

Afortunadamente las balas no lograron alcanzar al policía, y entre el fugado y el vigilante se sostuvo un fuego intenso, donde se descargaron por varias veces los revólvers, sin que ninguno de los dos se ocasionara daño alguno con las balas.

Después agrega el citado Alcalde de Jatibonico, que por la Policía Municipal, en Arroyo Blanco, fué detenido el autor del robo ocurrido recientemente, suponiéndose que sea el mismo individuo.

TRATABA DE CAMBIAR UN BILLETE DE $500 Y FUE ARRESTADO

El billete ha sido identificado como uno de los que entregó a los bandoleros el colono Pina, por su rescate

Acudió ayer, de mañana, a Palacio el señor administrador del National City Bank.

Al inquirir el motivo de su visita, dijo que había informado al Presidente de la República que el corresponsal del Banco que representa, en Sagua, le telefoneó que en el día de ayer se había presentado a la Sucursal de allí un individuo de nacionalidad española, tratando de cambiar un cheque de quinientos pesos, que fué identificado como uno de los que entregara el colono Pina como precio de su rescate a los bandoleros que lo secuestraron.

DE LA RENTA DE LOTERIA

LAS VISITAS AL DIRECTOR

Ayer concurrieron a las oficinas de la Dirección de la Renta pocas personas para visitar al Director. Unicamente el señor Guas, preeminente político liberal trató con su colega el doctor Sarraínz de asuntos relacionados con los problemas internos de los partidos Liberal-Popular.

LAS CESANTIAS

Según hemos sido informados, en el día de ayer, han quedado cesantes unas 80 persons del personal temporero, habiéndose repuesto algunas personas cuyos servicios eran necesarios en aquellas oficinas.

BILLETES CADUCADOS

Resumen de los billetes caducados, del sorteo número 560, celebrado el día 30 de abril de 1925 y cuyo total se ha ingresado en la Tesorería General de la República, el día 6 de mayo de 1926:

Premios de $100: 3,809 fracciones.	$ 3,809.00
Premios de $200: 788 fracciones.	„ 1,576.00
Premios y aproximaciones de $300: 2 fracciones.	„ 6.00
Premios de $500: 76 fracciones.	„ 380.00
Premios de $1,000: 75 fracciones.	„ 750.00
Premios y aproximaciones de $1,200: 10 fracciones.	„ 120.00
Premios de $2,000: 16 fracciones.	„ 320.00
Total. . . .	$ 6,961.00

DE PALACIO

La mañana en Palacio fué de intenso movimiento. Era jueves, día de los congresistas y de los políticos.

El señor Gabriel Isasi, Alcalde de Jovellanos, se entrevistó con el Presidente para llegar a una solución en cuanto a la política local de Jovellanos se refiere, llegando al acuerdo de ser encasillado como consejero provincial para que resulte postulado para la Alcaldía José Afustin Fernández.

El Secretario de Instrucción Pública, el Superintendente General de Escuelas señor Ramiro Guerra y el Superintendente Provincial Sr. Hernández Masisi, dieron cuenta al Presidente de los acuerdos tomados en la junta celebrada el miércoles con las Corporaciones Económicas de Cuba sobre la agricultura y la enseñanza.

Con el Jefe del Estado conferenciaron los congresistas Zaydín, Vázquez Bello, Lombard, Cruells, Hernández Leal, Candia, Espino, Sardiñas, Albarrán, Trujillo, Fernández, Zayas, González Clavel, Varona Suárez, Castillo y otros.

Fué a dar las gracias al Presidente por haber enviado un ayudante a sus bodas, el doctor Manuel Secades.

Con el Jefe del Estado estuvo ayer de mañana, conferenciando, el Rector de la Universidad, informándonos a su salida de Palacio que la investidura del General Machado, como Doctor Honoris Causa, se efectuará el día 18 de los corrientes.

CENTRO ASTURIANO

Lista de socias fundadoras. Del 1601 al 1700

1601 Sofía Riopedre López; 1602 Margarita de la Bárcena Jerez; 1603 Angel R. Viña Seoane; 1604 Celina Hidalgo Gato; 1605 María Pérez y Aller; 1606 María Alvarez Pando; 1607 Amparo Corral Díaz; 1608 Soledad González Hernández; 1609 Selmira Martínez Martínez; 1610 Concepción Fernández Rodríguez; 1611 Isayra Alvarez Cairo; 1612 María Sinovas Díaz; 1613 María de los Angeles Espina Galindo; 1614 Francisca Elizondo Ranero; 1615 Josefina Camino Rodríguez; 1616 Encarnación Peláez Fernández; 1617 Carmen García Llerandi; 1618 Alicia Avelina Fernández Fernández; 1619 Adela Moliner Orosa; 1629 Esperanba Estupiñán Morales; 1621 María de las Nieves Gómez Arcia; 1622 Mercedes Joglar Entralgo; 1623 Carmen Silva Uzal; 1624 Amparo Payán Zubelet; 1625 Fermina Collía Escandón; 1626 María González Suárez; 1627 Victoria Antuña Sierra; 1628 Marcelina García González; 1629 Adoración Calleja Alvarez; 1630 Elvira García Arizmendi; 1621 Clotilde Méndez Díaz; 1632 María Teresa Paniagua Solís; 1633 Virginia Cortés Hernández; 1634 María Blanco Barnet; 1635 Amelia González Arce; 1636 Carmela Leal Pino; 1637 Rosa Fernández Masfera; 1638 María de la Paz Menéndez Fernández; 1639 María Díaz García; 1640 María Rubén Menéndez; 1641 Concepción Heres Fernández; 1642 Josefina Alvarez Fernández; 1643 Zoila Egusquiza Aguilar; 1644 Ramona Fernández Alvarez; 1645 Carmen López Domínguez; 1646 María Otero Santos; 1647 María Luisa Arranz Rupérez; 1648 María Blanco Cuervo; 1649 Mercedes Pel Solís; 1650 Concepción Canto Capote; 1651 Concepción Prado Novo; 1652 Armando Ardura Suárez; 1653 Consuelo Alvarez Torresá 1654 Luisa Collía Caso; 1655 Luz Angélica Mora Cabrera; 1656 Carmen Sánchez Ibaseta; 1657 María Asencio Jiménez; 1658 María Velasco Rubio; 1659 María García Argüelles; 1660 Carmen Alvarez Santana; 1661 Aurelia Mena Echenique; 1662 Modesto García López; 1663 Leonor Capellán Casanueva; 1664 Carmen Cobián Ayala; 1665 Francisca Muñiz Alonso; 1666 Enrique Díaz del Campo; 1667 Pilar Saiz Rodríguez; 1668 Isabel Alvarez Menéndez; 1669 María M. Sotolongo Hernández; 1670 Antonia Vallina Pedraces; 1671 Sofía González Simón; 1672 Concepción Arrin da Rodríguez; 1673 Carmen Bauzán Alvarez; 1674 María Castelao Villarmea; 1675 Clara Luz Ramos y Gamboa; 1676 Raquel del Pozo López; 1677 Adela Cocina Zardaín; 1678 María Antonia López Barroso; 1679 Teresita Cuenco del Cueto; 1680 Mercedes García Fernández; 1681 Rosa Olimpia Cazañas; 1682 María A. Menéndez Oliveros; 1683 Emilia Alcalde Valladares; 1684 Carmen Pérez Fuentes; 1685 Manuela Cabezón Alvarez; 1686 Mercedes Roselló Vicente; 1687 María Josefa Sales López; 1688 Amada Quevedo Gutiérrez; 1689 Elena García Rodríguez; 1690 Alicia Menéndez Coello; 1691 Virginia Valdés Foyo; 1692 Mónica Pilar González Valdés; 1693 Feliciana Noguera Dosal; 1694 Aurora Menéndez Bastion; 1695 Ascensión Marqués Usón; 1696 Adolfina Faza Forcelledo; 1697 Palmira Tuero Pérez; 1698 Manuela Guedán Villalba; 1699 María Livache Batán; 1700 Encarnación Rodríguez Alonso.

ULTIMA HORA

CABLES

PRIMO DE RIVERA RATIFICA EL PRONTO COMIENZO DE LAS OPERACIONES EN AFRICA

MADRID, mayo 6.—(A. P.)— El general Primo de Rivera, contestando a preguntas de los periodistas ha corroborado que las operaciones de Marruecos comenzarán en breve plazo.

COMENTARIOS DE "EL DEBATE" SOBRE LAS NEGOCIACIONES DE PAZ

MADRID, mayo 6.—(A. P.)—"El Debate", hablando del desarrollo de las negociaciones de paz de Marruecos dice:

"Considerérase en estos momentos que España no tiene más remedio que perseverar en su actitud firme ante los rifeños, y que la acción militar que en breve comenzará, es actualmente necesaria para que los rifeños se avengan a pactar en otras condiciones. Cualquiera flaqueza en estos momentos podría acarrearnos graves consecuencias".

SALE DE NEMOURS EN UN DESTROYER LA DELEGACION RIFEÑA

NEMOURS, Protectorado Francés de Marruecos, mayo 6 (A. P.)—Esta noche salió a bordo del "Senegalais" la delegación rifeña. En el mismo destroyer va también una misión de médicos y personal de ambulancia franceses para curar a los enfermos y heridos que se hallan prisioneros de los rifeños.

CAUSA DECEPCION EN PARIS ABD-EL-KRIM ORDENA A SUS GENTES QUE NO HOSTILICEN A LOS ESPAÑOLES

MELILLA, mayo 6. (A. P.)—No se ha alterado aún el armisticio. Se sabe que Abd-el-Krim ha reiterado la orden de que sus gentes no hostilicen aún a los españoles. Abd-el-Krim se halla todavía en Tamasin, hospedado en la casa de un caid amigo.

Ha salido para Ajdir el general Castro Girona.

NUEVO ARZOBISPO DE BURGOS

MADRID, mayo 6.—(A. P.)— Ha sido nombrado arzobispo de Burgos, para cubrir la vacante producida por el fallecimiento del cardenal Benlloch, el obispo de Coria, Monseñor Pedro Segura.

CAMPAÑA EN FAVOR DEL DESARROLLO DE LAS COLONIAS DEL GOLFO DE GUINEA

MADRID, mayo 6.—(A. P.)— El Gobierno sigue su campaña en favor del desarrollo de las colonias del Golfo de Guinea, y además de las disposiciones dictadas, relativas al cultivo del caucho, el abacá, el ramio y otros productos, los cuales, al producirse en territorio español, harán bajar las importaciones del extranjero, se ha acordado conceder tierra a los emigrantes en condiciones ventajosas, así como a los indígenas, protegiéndolos conforme a las antiguas leyes de Indias.

EL REICHSTAG RECHAZA UN PROYECTO DE LEY REFERENTE A LOS EX-MONARCAS

BERLIN, mayo 6. (A.P.) El Reichstag rechazó hoy en segunda lectura el proyecto de ley que dispone la celebración de un plebiscito nacional para decidir si han de confiscarse o no las propiedades de los que fueron jefes de estado durante el régimen monárquico, sin indemnizarlos.

Los socialistas y comunistas votaron a favor de la ley, pero a excepción de siete demócratas que no asistieron, todos los demás votaron en contra.

El Reichstag devuelve ahora el proyecto de ley al gobierno.

A pesar de haber sido rechazado este proyecto, la cuestión tendrá que ser solucionada de todos modos mediante plebiscito, que, con arreglo a la constitución, será convocado ahora por el Presidente Hindenburg. En marzo cuando se planteó el asunto, pidieron el plebiscito doce millones y medio de electores.

EN VISPERAS DE SER EJECUTADO DECLARASE DEMENTE UN REO

CARSON CITY, Nevada, mayo 6. (A.P.) Los forenses certificaron hoy el estado de demencia de Guadalupe Acosta, sentenciado a morir en la cámara de gases letales por el asesinato del policía Lewis Elko.

Ese informe aplaza indefinidamente la ejecución y fué notificado al Gobernador. Los médicos declaran que Acosta morirá dentro de unos meses.

CRUCERO AMERICANO EN BLUEFIELDS, NICARAGUA

MANAGUA, Nicaragua, mayo 6. (A.P.) Hoy ha llegado a Blueldfields el crucero norteamericano Cleveland, trayendo órdenes bajo pliego sellado para proteger los intereses norteamericanos durante el movimiento revolucionario aquí estallado.

MOVIMIENTO MARITIMO

Teneriff, mayo .—Arribó el Barcelona, de la Habana y Barcelona.

Vigo, mayo 5.—Arribó el Leerdam, de la Habana.

New York, mayo 6.—Salió el Frich Lindoe, para Santiago; el el Cuyamapa, para idem; el Agwistar, para Cienfuegos; el Phoenix, para la Habana; el Manchuria, para idem; el México, para idem; el Santa Verónica, para idem.

Boston, mayo 6.—Arribó el Heraldshaug, de Cienfuegos.

Philadelphia, mayo 6.—Arribó el Songa, de Tarafa.

Baltimore, mayo 6.—Arribó el Pengreeh, de Daiquirí.

New Orleans, mayo 6.—Arribó el Munamar, de la Habana.

Salió el Turrialba, para la Habana.

Norfolk, mayo 6.—Salió el Krosfond, para Banes.

SIGUE EN BAJA EL FRANCO FRANCES

PARIS, mayo 6. (A. P.) El franco francés siguió bajando hoy. Al cierre de la Bolsa se cotizaba a razón de 32.50 por dolar y 156.05 por libra, nuevos tipos mínimos.

DIMITE EL MINISTRO DE HACIENDA BELGA

BRUSELAS, Bélgica, mayo 6. (A. P.) Hoy ha dimitido el ministro de Hacienda Jansens, habiéndolo hecho ya ayer el de Colonias, Caron, y el de la Gobernación, Barón de Rolin Jacquemyns.

RECEPCION EN PALACIO AL VICE-ALMIRANTE CHRISTY Y OFICIALES DE MARINA DE LA ESCUADRA AMERICANA

LOS MARINOS DE GUERRA NORTEAMERICANOS EN PALACIO. — De izquierda a derecha: el señor Iturralde, Secretario de la Guerra; Mr. H. Cristy, de la Marina de los Estados Unidos; el señor Presidente de la República, y Mr. Crowder, Embajador de la República del Norte. — (VEASE LA INFORMACION GRAFICA DE LA PAGINA TERCERA)

Ayer a las once, en el salón de recepciones del Palacio presidencial, fueron recibidos por el Jefe de la Nación el Vice-almirante de la escuadra del Pacífico que se encuentra en nuestro puerto y demás oficiales de la misma. A los visitantes les fué dispensada por el Jefe del Estado la más cordial y afectuosa acogida.

Acudieron a Palacio acompañados del Embajador de los Estados Unidos.

Con el Vice-almirante se hallaban los Comandante Grady y Liagurry, el Capitán Bruiser, los Tenientes Comandantes Gilmore, Teasley, Tenientes Faine, Carlson y Sprague y otros oficiales.

Cumplimentaron con el Presidente a tan distinguidos huéspedes el Secretario de la Guerra, el Jefe del Ejército, el Jefe de la Marina Nacional, el Secretario de la Presidencia, el Mayordomo de Palacio, los Ayudantes del Jefe del Estado, el Introductor de Ministros y el Attaché Militar de los Estados Unidos.

Hallándose en aquellos momentos en Palacio los banqueros John F. Rivera, Gerente del National City Bank, George R. James, Representante de la Federal Reserve, J. F. Harson y Wolter Wiatt, que se entrevistaron con el Ejecutivo para darle las gracias por su actitud patriótica y salvadora en ocasión de la falsa alarma producida contra el Banco de Canadá facilitando el crucero Cuba de nuestra armada para que transportase gruesas sumas de dinero desde los Estados Unidos a este puerto, participaron también de la recepción, por deseo expreso del General Machado.

En aquel acto se brindó con champagne haciéndose reiterados votos por la prosperidad de los Estados Unidos y Cuba.

Hoy a las diez, el Secretario de la Guerra devolverá a nombre del Presidente de la República, al Vice-almirante Christy, la visita de ayer a Palacio.

El Jefe de la Marina Nacional ha sido comisionado para que ofrezca al Vice-almirante y sus oficiales una comida íntima en algún hotel de la ciudad.

EL FASCISMO NO SERA ALTERADO POR LA HUELGA INGLESA

ROMA, mayo 6. (UP). — Dino Grandi, subsecretario de Relaciones Exteriores, en una entrevista celebrada hoy con los corresponsales de la prensa, expresó la opinión de que la huelga inglesa era una prueba de que el sindicalismo estaba fracasado.

Hablando de los gremios laboristas y de su política en contraposición al fascismo, Grandi negó que los fascistas extranjeros tuvieran nada en común con los que dirige Mussolini.

"La inauguración del Ministerio de Corporaciones en Italia, es sin duda alguna el éxito mayor y más audaz que haya obtenido recientemente el estado fascista. Tiene por objeto la inmersión del proletariado en el Estado. Desde luego que este paso que hemos dado tiene sus dificultades, pero todas pueden ser vencidas. Esta reforma que se ha hecho en Italia no justifica la presencia de que el estado fascista es reaccionario, como creen con harta frecuencia muchos fascistas de otros países con quienes nada tenemos en común.

"El fascismo en Italia procura sacar ventajas de las enseñanzas y experiencias de todos los gremios obreros que han actuado en el mundo, tanto amigos como enemigos. Mientras el fascismo en Italia ha llevado a cabo la susodicha reforma sobre el trabajo, Inglaterra padece una gran crisis entre el proletariado y el Gobierno.

"El resultado de a actual crisis inglesa demostrará que el sindicalismo a la antigua está fracasado en todo el mundo. En Italia no habrá repercusiones motivadas por esta huelga. Nuestro Gobierno es fuerte y aquélla no le afectará en lo más mínimo."

SALE DE VADSO PARA SPITZBERG EL DIRIGIBLE "NORGE"

OSLO, Noruega, mayo 6.—(A. P.) —El dirigible "Norge" de la expedición polar Amundsen-Ellsworth, que llegó a Vadso, norte de Noruega, a las cuatro y media de la madrugada de hoy, salió a las 2.58 de la tarde de ese punto en la última etapa de su vuelo hacia las Spitzberg.

El "Norge" pasó sobre la Isla del Oso a las diez y media de la noche. La isla del Oso está en la mitad de la distancia que separa a las costas noruegas de las Spitzberg.

CONTINUA EL "NORGE" FELIZMENTE SU VUELO

OSLO, mayo 7.—(S. R.)—A las doce y treinta (hora del Meridiano de Greenwhich) ha pasado sobre la Ilsla Coura con un tiempo magnífico el dirigible "Norge", en que el capitán Roald Amundsen se propone llegar hasta las regiones polares.

LLEGA EL "NORGE" A CABO SUR

OSLO, mayo 7.—(Viernes, U. P.) —La gigantesca aeronave 'Norge", llegó a Cabo Sur (Spitzberg) a las dos de esta madrugada, y se espera que llegue a las seis a Kings Bay. Según las últimas noticias, está nevando en este último lugar.

El "Norge" fué favorecido por los vientos mientras cruzaba sobre el Océano Artico. Sin embargo, encontró en su camino densas nieblas al pasar por encima de la isla del Oso, a las diez y media de la noche del jueves.

INGENIOSO METODO DE TRANSMISION UTILIZADO POR LA "ASSOCIATED PRESS" CON LA HABANA

NUEVA YORK, mayo 6. (A. P.) Una disertación dada anoche por radiotelefonía por C. A. Price, perteneciente al departamento de tráfico de la Associated Press, hizo la descripción de un ingenioso método de transmisión utilizado por esta agencia informativa para comunicarse con la Habana. Una noche, cerrados ya los hilos directos que comunican a las oficinas centrales de la A. P. con los periódicos sociados de la Habana, se recibió una noticia de gran importancia que era imprescindible dar.

El operador telegráfico de Nueva York trató de comunicarse por el hilo directo con los periódicos de la Habana; pero solo pudo hacer con las oficinas de la Compañía telefónica de la Habana. No obstante, los empleados de guardia llamaron desde allí por teléfono a uno de los operadores de la A. P. en la Habana y mientras el teléfono de la central recogía al repiqueteo del resonad telegráfico, el operador, al otro lado de la línea descifraba, copiaba y entregaba a los periódicos el despacho que, de esta suerte, fué transmitido instantáneamente por una combinación telegráfico-telefónica.

AHOGANSE TREINTA PERSONAS EN EL NAUFRAGIO DE UN BUQUE RUSO

PARIS, mayo 6. (A.P.)—Un despacho de Bucarest recibido por "L'Information", dice que en el hundimiento de un buque ruso, ocurrido cerca de Kustenje, puerto rumano del Mar Negro, han perecido ahogados treinta pasajeros.

SUSPENDESE LA INMIGRACION EN EL ESTADO BRASILEÑO DE SAO PAULO

RIO JANEIRO, mayo 6.—(A. P.) —El presidente del Estado brasileño de Sao Paulo, Carlos de Campos, manifiesta que la entrada de inmigrantes en dicho estado queda provisionalmente prohibida, agregando que la medida obedece al exceso de inmigración llegada en los últimos tiempos.

PLACA DE HONOR . .

(Viene de la primera página)

el señor Fernando Pena, oficial 3º encargado del Servicio de Licencias de Establecimientos del Negociado de Ingeniería Sanitaria Local, pasase a ocupar el cargo de Jefe del Personal de Entrada y que el señor Francisco Palacio, que desempeñaba este último puesto, pasase a prestar sus servicios, en comisión, como oficial 5o. encargado del Archivo.

AUTORIDADES SANITARIAS A MATANZAS

En el tren de las tres de la tarde embarcaron ayer para la ciudad de Matanzas, los doctores Rafael Iturralde, Secretario de Guerra y Marina e interino de Sanidad; Fernando Rensoli y Fernando J. del Pino, Directores de Sanidad y de Beneficencia, respectivamente; Antero Navarro, Jefe de Despacho de la última de dichas Direcciones; el popular Representante a la Cámara Panchito María Fernández, Ruiz Mesa, Jefe de Despacho de la Secretaría; Gutiérrez de la Solana, Secretario de la Comisión de Clausura, y Carlos Pernias, Director del Hospital de Leprosos de San Lázaro (Rincón), con el fin de asistir a la inauguración de una sala en el Hospital "Santa Isabel" de Matanzas, sala que ha sido dotada de todos los adelantos modernos.

Motivó el viaje del doctor Pernias, el desear hacer una reclamación oficial al Ayuntamiento de la Ciudad de los Dos Ríos, de veinte mil pesos que le adeuda al Hospital de Leprosos de San Lázaro, aprovechando para ello la presencia allí de las altas autoridades sanitarias.

El doctor López del Valle no acompañó a las personas mencionadas, por haber sido comisionado por el doctor Iturralde y ambos directores, para que los representase en los funerales del doctor Eugenio Albo, efectuados ayer por la tarde.

DOCE VACAS TUBERCULOSAS

En el Establo de Observación fueron sacrificadas ayer doce vacas tuberculosas, según diagnóstico del doctor José Valdés, Jefe del Servicio de Veterinaria de la Secretaría de Sanidad.

Practicada la autopsia a dichas reses, encontrándosele slesiones tuberculosas en los pulmones, ganglos, etc.

Dichas vacas fueron ocupadas por los inspectores del Negociado de Abasto de Leche, en distintos establos de esta capital.

CABALLO CON RABIA

El doctor Menéndez, Jefe Local de Santiago de Cuba, dió cuenta ayer al Director del Ramo, que el veterinario de la jefatura, doctor Durán, le informó que un caballo propiedad del vecino señor Royuela, está atacado de hidrofobia, por lo que ha tomado las medidas indicadas en tales casos.

PIDE MULOS JOVENES

Un telegrama firmado por el Dr. Rodríguez, Jefe Local de Camagüey, fué recibido ayer en la Dirección de Sanidad, en el que dicho funcionario solicita con urgencia el envío de mulos jóvenes, toda vez que los que posee la jefatura son de época prehistórica y por tanto inservibles casi, principalmente cuando llueve.

Le será remitidos algunos mulos de los que acaba de regalar a Sanidad la Secretaría de Obras Públicas.

RECURSO DE HABEAS CORPUS A FAVOR DE ALAIZA

DENVER, Colorado, mayo 6. (A. P.) Ha sido interpuesto un recurso de habeas corpus a favor de Tomás Fernández Alaiza, empleado bancario cubano detenido en esta ciudad por malversación de fondos. Alaiza está acusado de haber desaparecido de una sucursal bancaria de Sancti Spíritus, el 13 de marzo con 40 mil pesos, que no le pertenecían. Alégase en el recurso que el cubano ha sido ilegalmente detenido; que las autoridades federales no tienen jurisdicción y que no se llevó ilegalmente el dinero.

Dicen los abogados que este caso presenta muchas complicaciones internacionales de carácter legal.

QUEDA INUTILIZADO UN APARATO DE LA EXPEDICION WILKINS

FAIRBANKS, Alaska, mayo 6. — (A.P.)—Al tratar de elevarse hoy, ha experimentado graves averías el aeroplano "Alaskan", aparato de un motor perteneciente a la expedición ártica de Detroit.

El "Alaskan" quedó con la hélice astillada, las alas desgarradas y deshilachadas, y el lado derecho del tren de aterrizaje completamente destrozado.

A consecuencia de la avería del aparato, solo le queda a la expedición un aeroplano, el "Detroiter", que hasta ahora no ha podido volar sobre la sierra de Brooks, entre Fairbanks y Punta Barrow.

Después del accidente, anuncióse que el capitán Wilkins saldrá lo antes posible en el "Detroiter" para Punta Barrow.

TRES FUNCIONARIOS DE HACIENDA SOVIETICOS EJECUTADOS EN MOSCU

MOSCU, mayo 6. (A.P.) Por orden de la G. P. U. (Policía Política del Estado) han sido ejecutados esta tarde tres altos funcionarios de la Comisaría de Hacienda, Volin, Chepeliovsky y Rabinwith.

Estos tres individuos estaban acusados de haber abusado de la confianza en ellos depositada por el gobierno con fines de lucru personal, dedicándose a especular en el chervonetz. Dícese que operaban en connivencia con especuladores profesionales de las Bolsas de Moscú y Leningrado, varios de los cuales fueron encarcelados recientemente.

GOBIERNO PROVINCIAL

FELICITACION A LA POLICIA

El secretario de la Administración Provincial, señor López, por orden del gobernador de la provincia, señor Antonio Ruiz, le ha pasado en el día de ayer una comunicación al jefe de la Policía Nacional, general Pablo Mendieta, felicitándole a los oficiales y vigilantes de ese Cuerpo que prestaron sus servicios el domingo próximo pasado en las elecciones celebradas por la Sociedad Hijas de Galicia, en los salones del Muy Ilustre Centro Gallego.

Los oficiales y vigilantes que por su ecuanimidad y corrección han merecido esta felicitación del gobernador de la provincia, señor Antonio Ruiz, los siguientes: tenientes Alfonso Alfonso y Arturo Nespereira; vigilantes 450, 1752, 1583, 1476, 711, 1373, 1082, 111, 481, 1466, 993, 1314, 648, 1886 y 1842.

Sin la cooperación tan eficaz prestada por estos miembros de la Policía Nacional, se hubiera hecho casi imposible celebrar esas elecciones.

NUEVA SOCIEDAD ASIATICA

Los señores Mario Lee y otros han presentado en el día de ayer, a los efectos de lo que dispone la Ley de Asociaciones, el Reglamento y Programa, para la constitución de la asociación denominada "Sociedad Nacional de Industriales, Comerciantes y Agricultores Asiáticos de la República de Cuba, cuyo domicilio provisional ha sido fijado en Soledad, número 25, letra D.

Esta asociación se constituye para estrechar las relaciones entre todos los asiáticos de esta República, propender a la defensa de sus intereses, gestionar en las oficinas públicas todo lo que le interese a los asociados laborar porque sean derogados todos los impuestos que se estimen improcedentes, etcétera.

A su seno no podrán llevarse problemas de raza ni de política alguna.

Además, establecerá relaciones esta asociación con las demás corporaciones comerciales de la República y con las Cámaras de Comercio de todo el mundo, dando a conocer la situación comercial de Cuba y sus productos principales.

VISITAS

Ayer visitaron al gobernador de la provincia, señor Antonio Ruiz, para tratar de asuntos políticos y gestionar obras para distintos términos los señores doctor Antonio Rodríguez, alcalde de Güira de Melena; Armando Pulgares, Manuel Antonio Cabañas, jefe de los liberales de Caimito del Guayabal; José Agustín Velera, alcalde de Madruga; Lorenzo Falcón, jefe de los liberales de Güira de Melena y otros muchos.

SUBASTA SDE OBRAS PARA LA PROVINCIA

El Departamento de Obras Públicas del Gobierno Provincial, de acuerdo con órdenes del gobernador de la provincia, señor Antonio Ruiz, ha señalado las subastas siguientes para el mes actual:

Para el día 21: de la construcción de la Glorieta y mejoras en el Parque de Madruga.

Para el día 26: subasta para la reparación de varias calles en el pueblo de Campo Florido.

Para ese mismo día, la subasta para la construcción de la carretera de San Miguel del Padrón a San Francisco de Paula.

El pliego de condiciones está a disposición de todo aquel que desee tomar parte en estas subastas, en el Departamento de Obras Públicas Provinciales.

Estas subastas se han señalado para las tres de la tarde de los días ya indicados.

UN CONTRABANDO DE LICORES, QUE ESTABA FORMADO POR 300 BULTOS, FUE APRESADO EN BAHIA HONDA

Fuerzas del ejército lo sorprendieron cuando iba a ser metido en la lancha "Zuzú", que es propiedad de Pedro González, en el embarcadero Maní-Maní, a donde lo llevaron en camiones

BAHIA HONDA, mayo 6.—DIARIO DE LA MARINA.—Habana.—

Ayer por la mañana fué capturado por fuerzas del Ejército un contrabando de licores que pretendían embarcarlo en la lancha "Zuzú", propiedad de Pedro González, por el embarcadero "Maní Maní". Dicho contrabando conducíalo, en camiones, Manuel Echevarría. Fueron ocupados trescientos bultos.— Corresponsal.

CAMARA DE COMERCIO E INDUSTRIA DEL DISTRITO JUDICIAL DE GÜINES

SECRETARIA

Güines, mayo 5 de 1926.

Sr. José María Coto, Presidente de la Lonja del Comercio,

Habana.

Muy señor mío:

Por el interés general que revisten para el comercio y la industria las labores que esa corporación de su digna presidencia viene llevando a cabo, he venido leyendo con verdadera atención los acuerdos tomados por esa Lonja y publicados en el DIARIO DE LA MARINA.

Al leer en el DIARIO de hoy el resultado de la sesión celebrada ayer por esa Corporación, en que se acordó dirigirse a las corporaciones económicas de toda la República, solicitando de las mismas que se dirijan al Honorable General Machado pidiíndole que los impuestos del uno y medio por ciento y del timbre sean trasladados a las aduanas, me anticipo a felicitar a esa Corporación por el referido acuerdo, ya que de la voz unánime de todo el comercio que hoy siente el peso enorme del mal sistema tributario, debe salir esa solicitud, que seguramente ha de hallar eco en la conciencia del Honorable Presidente de la República, que de suyo ha de conocer las deficeincias que del referido sistema se selañan, y que, seguramente también, ha de ser motivo para que los cultos y patriotas congresistas de la Cámara de Representantes y del Senado, presten al asunto la debida atención que reclama la vida económica de la Nación en los actuales momentos.

Esta Cámara, cuya inmerecida presidencia me honra, no ha podido en estos últimos días dedicar sus actividades a este asunto, por estar sumamente atareada con correspondencias de otras Corporaciones y en asuntos de orden local. Pero para su próxima junta, figura en primer término el asunto de las tributaciones, por ser le de mayor importancia actualmente, ya que de él depende la vida o la muerte del comercio y de la industria cubana.

No creo que con la experiencia obtenida durante la vigencia de la ley tributaria de que se trata, nuestros sabios legisladores esperen más tiempo para imponer una modificación tal, que permita al comercio y a la Industria rehacerse y emprender nuevamente la marcha de su natural desenvolvimiento. Si fuere lo contrario tendríamos que exclamar que los que se oponen al cambio del sistema, o están informados por una lamentable ignorancia en asuntos económicos, o son enemigos declarados del progreso nacional.

Aprovecho esta oportunidad para reiterarle mi consideración más distinguida y mi más humilde cooperación.

Atentamente,

Eusebio Alcántara,
Presidente de la Cámara de Comercio.

TERMINO SU ZAFRA EL MANATI

MANATI, mayo 6.—DIARIO DE LA MARINA.—Habana.—El central "Manatí" terminó su zafra por virtud de la ley de restricción, con 670 mil 750 sacos de trece arrobas, quedándole en el campo unos diez millones de arrobas de caña.

Manatonda.

UN HOMENAJE AL NUEVO DR. JACINTO GARLUCH

MARIEL, mayo 6.—DIARIO DE LA MARINA.—Habana.— Espérase el domingo en esta al doctor Jacinto Carluch. Sus amigos de aquí prepáranle un grandioso banquete por haber obtenido el título de doctor en Derecho Civil y ser un joven muy querido en este pueblo.—Valdés, Corresponsal.

EL COMERCIO DE CABAIGUAN SE ADHIERE A LA LONJA DEL COMERCIO

CABAIGUAN, mayo 6.—DIARIO DE LA MARINA.—Habana.—El comercio en general de este pueblo se adhiere a las gestiones de la Lonja del Comercio de la Habana, a fin de obtener la sustitución del impuesto del uno y medio por ciento, cargándolo en las facturas de aduana, a la vez que eleva su felicitación al Primer Magistrado de la nación por su ofrecimiento de apoyar las aspiraciones de las clases comerciales en sus justas peticiones. Los efectos de la huelga cada día se hacen más intensos, la correspondencia llega a nuestro pueblo a medias. Espérase una pronta y necesaria solución al conflicto, que está irrogando grandes perjuicios al comercio y al pueblo en general.—Bada, Corresponsal.

UNA INFORMACION ERRONEA SOBRE LOS EMPLEADOS DE CORREOS

LA ESMERALDA, mayo 6.—DIARIO DE LA MARINA.—Habana.—

En la revista "La Semana" de ayer, aparece un escrito firmado por un tal Rangel y que resulta ser desconocido, acusando falsamente a los empleados de Correos de este lugar.

El pueblo de La Esmeralda podrá demostrar lo contrario en éste caso, probando que se trabaja el doble de lo que la Secretaría exige, siendo esta una información debida a uno que será enemigo de alguien de allí o que desconoce el pueblo de La Esmeralda. Sépanlo así.—Corresponsal.

TERMINO SU ZAFRA EL INGENIO "JOBABO"

JOBABO, mayo 6.—DIARIO DE LA MARINA.—Habana.—A las 9 y 15 de la noche de hoy terminó la zafra este ingenio, con un rendimiento de 430 mil sacos, la mayor que hizo y en más corto tiempo.—Corresponsal.

LA INAUGURACION DE UNA SALA EN EL HOSPITAL CIVIL DE MATANZAS

MATANZAS, mayo 6.— DIARIO DE LA MARINA.—Habana.—Esta tarde llegaron el Secretario de Sanidad, doctor Rafael Iturralde; el Director de Sanidad, doctor Fernando Rensoli; el Director de Beneficencia, doctor Del Pino, y los jefes de despacho de la Secretaría, al objeto de asistir a la inauguración de la sala de cirugía para hombres del Hospital Civil.

El Gobernador, doctor Juan Gronlier, y el Alcalde municipal, señor Benigno González, así como el presidente del Consejo, señor Ismael Pérez, estuvieron presentes en el acto con las autoridades sanitarias locales y numerosos invitados.

La Banda Municipal tocó el Himno Nacional y escogidas piezas.

La sala inaugurada es una de las mejores hoy en Cuba, habiendo costado cinco mil pesos, habiéndose realizado las obras con sobrantes de los ejercicios económicos desde 1922 hasta la fecha fueron ejecutadas por el Arquitecto señor Raúl Simeón.

Los visitantes hospédanse en el Hotel Velasco, donde son continuamente visitados por personalidades de esta sociedad.

Esta noche improvisóse una comida en honor del doctor Iturralde, para la cual hiciéronse invitaciones entre las personas que estaban presentes en aquel momento.

Octavio Cabarrocas, de 27 años, vecino de Acosta 27; Benito Portilla, de 40 años, vecino de Santa Isabel 172, sufrieron graves lesiones y contusiones al ser alcanzados por un saco de azúcar en los almacenes afianzados "Munson Line".—Gómez.

ULTIMOS SUCESOS DE LA CIUDAD

Anoche, con motivo de un tumulto que se originó en el Teatro Chino situado en Zanja, 35, resultó lesionado levemente, al intervenir en la cuestión, el vigilante especial de dicho espectáculo marcado con el número 4 y nombrado Eulogio Hipólito Venta, mayor de edad y vecino de Hospital, 7.

Venta fué introducido en el automóvil 8979, que conducía Pedro Fernández Barandalla, vecino de Paula, 72, para ser llevado al Segundo Centro de Socorro y cuando el vehículo llegaba a la esquina de Manrique y Villuendas fué a chocar con el auto 8837, que manejaba Ignacio Marban Caballero, vecino de Salvador, 15.

Ambos chauffeurs se acusan mutuamente de ser los responsables del accidente.

El auto en que viajaba el vigilante sufrió daños por valor de cien pesos.

Venta fué asistido más tarde, de contusiones menos grave por el cuerpo.

UN ARROLLADO

En el Primer Centro de Socorro fué asistido Alejandro Alfonso Alfonso, de cincuenta y dos años de edad y vecino de Diaria, 6, de contusiones menos grave, que les causó en Aranguren y Condesa, al arrollarlo, el automóvil 18024, que manejaba Gustavo Rodríguez Arango, de veinticuatro años de edad y vecino de Tenerife, 16.

LA AMENAZA

A la policía dió cuenta Marcela Rodríguez Pérez, de treinta años de edad y vecina de Consulado, 103, que Juan Francisco Echevarría, la amenaza constantemente sin motivo alguno.

INSULTOS A UN SECRETARIO

Manuel Escobar Escobar, de treinta y cinco años de edad, secretario judicial y vecino de San Lázaro 286, acusó al dependiente de la bodega Neptuno 127, nombrado Manuel Zoilo Rubiera, de diez y nueve años, de haberle insultado y vejado porque le requirió debido a que le había cortado la corriente mientras hablaba por el teléfono que existe en dicho establecimiento.

ESTAFA

Victoriano Gómez Fernández, vecino de Manrique, 107, denunció que dos individuos desconocidos le estafaron la suma de diez y seis pesos por medio del timo de la colocación.

CON UN "GATO"

En el Segundo Centro de Socorro fué asistido de contusiones en la mano derecha Eusebio Iglesias Abraham, que dijo sufrió en Oquendo, 1, al recibir un golpe con un "gato".

CON UNA BARRETA

En el Hospital Municipal fué asistido Francisco Maceda González, de treinta y siete años de edad y vecino de 15 y 24, de una herida contusa en la región carotidea derecha, que sufrió trabajando en el Parque Maceo, al darse con una barreta.

HERIDO GRAVE

Ramón Abelleira Palmero, de cuarenta años de edad y vecino de Consulado, 87, fué asistido en el Segundo Centro de Socorro, de una herida incisa en la región pubiana, de carácter grave, que sufrió al herirse con una cuchilla que estaba sobre la cama.

INFORME ACUSATORIO DE LA JUDICIAL

El Sub-inspector de la Judicial señor Valentín Otero, rindió un informe ayer en la causa incoada con motivo del asesinato de los esposos Pablo González y Tomasa Falcón, vecinos de Canasí en Matanzas.

En el primer informe rendido tanto por la Judicial como por la Secreta publicados ya, se acusó a Pablo de la muerte de su esposa a la que dió según los aludidos informes de garrotazos, suicidándose después. Una hija de los occisos nombrada Josefa, no conforme con esos informes acudió en súplica de que se investigara detenidamente el hecho al señor Secretario de Justicia que dispuso que la Judicial investigara detenidamente los hechos.

El sub-inspector Otero acusa a Félix Lorenzo prometido de una hija de Juana María Díaz viuda de Ramón González, hermano de Pablo de haber dado muerte a garrotazos a Pablo González en unión de dos individuos más instigados todos por Juana María que se hallaba distanciada de sus cuñados, por que éstos le afearon la conducta que seguía después de la muerte de su esposo.

Muerto a garrotazos Pablo, su esposa trató de huir pero los tres individuos se abalanzaron sobre ella y la mataron también a golpes abandonando los dos cadáveres.

Acusó también el sub-inspector Otero a Juana María Díaz de haber envenenado a su esposo Ramón González, para poder quedar libre.

M.E.C.D. 2016

ANUNCIOS CLASIFICADOS

ULTIMA HORA

ANUNCIOS CLASIFICADOS DEL "DIARIO DE LA MARINA"

LISTA DE LAS AGENCIAS DE LOS ANUNCIOS CLASIFICADOS

- Nº 1.—Vidriera de Tabacos. Obispo y Cuba.
- Nº 2.—Vidriera de Tabacos. Oficios núm. 32.
- Nº 3.—Puesto de Revistas y Diarios. Estación Terminal.
- Nº 4.—Vidriera de Tabacos Café Marte y Belona.
- Nº 5.—Vidriera de Tabacos. Café El Imperial, Galiano y Zanja.
- Nº 6.—Almacenes "EL ENCANTO", Galiano y S. Rafael.
- Nº 7.—Almacén EL AGUILA, (Víveres). Neptuno y Aguila.
- Nº 8.—Panadería LA FLOR DE GALIANO. Galiano número 11.
- Nº 9.—Farmacia SANTA AMALIA. Consulado y Animas.
- Nº 10.—Vidriera "EL GALLO". Mercado de Colón 25.
- Nº 11.—LA SORPRESA, Vidriera de Tabacos. Calzada del Monte y Arroyo.
- Nº 12.—LA VILLA DE NOVELGAS, Víveres Finos. Belascoaín 118.
- Nº 14.—Vidriera de Tabacos. Belascoaín y Reina.
- Nº 15.—EL GATO BLANCO, Billetes. Belascoaín y Neptuno.
- Nº 16.—Vidriera de Tabacos, Café Manhanttan. San Lázaro y Belascoaín.
- Nº 17.—Guillermo Valdés. Barbería. Aramburo treinta y seis.
- Nº 18.—Farmacia Dra. E. Alvarez. Concordia esquina a Infanta.
- Nº 19.—Vidriera Café Moderno, Infanta y San Rafael.
- Nº 20.—LAS AVENIDAS, Vidriera de Tabacos. Carlos III e Infanta.
- Nº 21.—LA ESQUINA DE TEJAS, Vidriera. Monte 509 e Infanta.
- Nº 22.—Manuel Montenegro, Víveres. San Francisco y Buena Ventura, Víbora.
- Nº 23.—LA OFELIA, víveres. Teléfono: I-5538. Luz Caballero y Avenida Acosta.

INDICE POR SECCIONES DE ANUNCIOS CLASIFICADOS

	Sección.
ALQUILERES DE CASAS	1
ALQUILERES DEPTS.	2
ALQUILERES HABITS.	3
ANIMALES	4
AUTOMOVILES	5
BONOS Y CREDITOS	6
COMPRA-VENTA DE OBETOS	7
DINERO E HIPOTECAS	8
ENSEÑANZAS	9
EMPLEOS-Demandas	10
EMPLEOS-Ofertas	11
ESTABLECIMIENTOS	12
FINCAS RUSTICAS	13
FINCAS URBANAS	14
HOSPEDAJES	15
INSTRUMENTOS DE MUSICA	16
MAQUINARIA	17
MUEBLES Y PRENDAS	18
PARA EL HOGAR	19
PARA LAS DAMAS	20
PERDIDAS	21
SIRVIENTES-Demandas	22
SIRVIENTES-Ofertas	23
SOLARES YERMOS	24
SOLICITUDES. Varias	25
VARIOS. Agencias de colocaciones, etc.	26

1. ALQUILERES CASAS

Habana

MONSERRATE Y LAMPARILLA

Se alquila casa nueva, segundo piso departamento No. 7, compuesto de sala, comedor, 3 habitaciones y servicios modernos y dos departamentos en la azotea con 5 habitaciones cada una. Informan Tel. M-4054. U H 19803 7 my.

SE ALQUILAN

espléndidos bajos de Aguiar 118 entre Teniente Rey y Muralla, propios para almacén. Llave en los altos. Informan Avenida República 386, altos, U-4823. U H 19923 13 my.

SUBIRANA Y PEÑALVER

bajos con sala, comedor, tres cuartos, baño intercalado, calentador, cuarto criados, servicio, cocina. Precio: $60. Hay otros pequeños en $40 y $45. La llave en puesto frutas. U H 19762 11 my.

SE ALQUILA Estrella 235, altos, compuesta de sala, saleta, tres habitaciones, baño moderno y cocina de gas. Informes Ramón G. Fernández. Taller de Maderas de Buergo, Alonso y Compañía. Infanta 47. Tel. U-1157. U H 20127 7 my.

LOCAL, VIRTUDES NUMERO 79, ENTRE GALIANO Y SAN NICOLAS

Se alquila este hermoso local propio para establecimiento, se da contrato. Informa: E. Menéndez. Departamento 413. Aguiar No. 75. Teléfono M-7945. U H 20575 20 my.

ALQUILO Crespo 42. Sala, comedor, 5 cuartos, baño intercalado, servicios criado, todo moderno en $85. Informes A-0058. U H 20628 8 my.

SE alquilan los bajos de San Lázaro 118, entre Crespo y Aguila, con sala, comedor, dos cuartos, lujoso baño, cocina, patio, servicio de criado y sótano, todo muy grande para casa particular o establecimiento, en $90, en la misma informan: 20714.—9 my.

SE alquila espléndido local para garage o depósito, 600 metros cuadrados. En los altos apartamentos desde $30. Carlos III, entre Zapata y Pozos Dulces. 20697.—21 my.

ALQUILERES DE CASAS

SE alquila un local propio para un taller. San Francisco e Infanta. 20707.—9 my.

SE alquilan los altos de la casa de San Joaquín 33, tienen sala, recibidor, cuatro grandes habitaciones, cocina y servicios sanitarios, todo superior en perfecto estado sanitario. Informan en los altos del número 33 ¼ y su dueño en San Miguel 36. Tel. A-6954. 20700.—12 my.

VILLEGAS 8, bajos, se alquila acabada de fabricar y a media cuadra del Palacio Presidencial, con sala, comedor, tres cuartos, baño intercalado, agua fría y caliente y cocina de gas. Las llaves en la azotea. Informan en Animas 31 y 33. Teléfono A-9783. 20692 9 my.

SE ALQUILAN los altos de San Rafael 252 entre Basarrate y Mazón, compuestos de sala, saleta, cinco cuartos, comedor, servicios de criado y dos cuartos en la azotea. No falta el agua. Llavines e informes en la bodega de Basarrate. 20741 9 my.

SE ALQUILA en Vives 121, una casa moderna con sala, saleta, dos cuartos baño intercalado, cocina y comedor, muy bonita. Informan en la misma. Teléfono A-3572. 20750 12 my.

SAN RAFAEL 293 casi esquina a Mazón. Se alquilan estos altos, compuestos de sala, recibidor, tres habitaciones, galería cubierta, baño completo, comedor al fondo, cocina de gas y cuarto y servicio de criados. Informan F-214. Las llaves en los bajos. 20762 10 my.

SAN RAFAEL 89 casi esquina a Escobar, se alquila un bonito local propio para establecimiento. Alquiler módico. Informan A-3952. 20764 11 my.

SE ALQUILAN los bajos de la casa Av. de Simón Bolivar 42. Informan San Nicolás 146. 20793 9 my.

S7 ALQUILAN en $80.00 Aguiar 8, bajos, casi esquina a Punta. Sala, comedor, tres habitaciones, baño y cocina. La llave en los altos. Teléfono M-3826. 20796 11 my.

SITIOS 12, ALTOS

Sala, dos habitaciones, cocina y servicios, tranvías en la esquina. Precio razonable. 20747 10 my.

SE ALQUILA acabada de fabricar, una hermosa casa propia para establecimiento. Santa Catalina y Sola Informes en la Ciudad de Londres. Tel. M-7529. Galiano 116. 20786 11 my.

SE ALQUILA muy barato y propio para establecimiento, un local en la esquina de Vives y Figuras, como para puesto, tintorería, sastrería, ferretería o cualquier negocio. Se puede ver a cualquier hora. Tel. A-3572. 20751 12 my.

Cerro

SE alquila una casa de altos en la calle Universidad 45, Cerro, compuesta de sala, 2 amplios cuartos, baño completo intercalado, comedor al fondo, cocina de gas, agua caliente en todos los servicios, propios para personas de gusto. Informan en los bajos. 20733.—14 my.

VILLANUEVA y Emma. Se alquila casa dos cuartos, sala, dos servicios. Informan en la bodega. 20802 9 my.

Jesús del Monte-Víbora

SANTOS SUAREZ 3½

Casi esquina a la Calzada, altos con sala, comedor, 4 cuartos, baño, cuarto de criados, servicios y cocina. La llave en el número 1. Precio $60. U H 19761 11 my

SE ALQUILA una casa alta de esquina, muy fresca y abundante agua con dos cuartos, sala, comedor, patio, servicios y cocina, frente a los carritos. Informan en la misma a todas horas. Calzada de Concha e Infanzón Paradero. Tel. I-2341. 20230 12 my.

GARAGISTAS, INDUSTRIALES

Se alquila una hermosa nave en la Calzada de Concha de mil metros de superficie, sin columnas; puede dividirse en tres locales independientes. Precio módico. Se da contrato. Informes Ramón G. Fernández, Infanta 47. Taller de maderas de Buergo, Alonso y Compañía. Teléfono U-1157. U H 19774 7 my

LUYANO, calle Remedios 83, se alquilan altos, acabados de construir de sala, comedor, 3 habitaciones, baño completo, cocina gas. Precio $47 media cuadra del tranvía. Calzada Luyanó, frente al gran colegio San Luis Gonzaga. Teléfono I-7110. 20716.—10 my.

VENTILADISIMOS altos, acabados de fabricar, se alquilan Avenida Serrano esquina Enamorados, Santo Suárez, sala, saleta, 3 cuartos, gabinete y despensa baño intercalado completo, agua caliente, doce huecos al exterior. Informan en la misma. Tel. I-5587. 20691.—10 my.

ALQUILO casa Delicia 18, Jesús del Monte, detrás de la Iglesia, cuadra y media de la Calzada, a la brisa, sala, comedor, dos cuartos, buena cocina, patio y traspatio y servicio sanitario. Informan Luz 85. Tel. M-8452. 20616 9 my.

EN LO MEJOR de Santos Suárez se alquila la hermosa casa San Bernardino 28 entre Serrano y Durege con 7 piezas y portal, nunca falta el agua. Precio $50. Tel. I-5956. 20755 9 my.

ALQUILO lo más alto y bonito de la Loma del Mazo, Víbora, casa jardín, portal, sala, comedor, tres cuartos, cuarto para la criada $45. Patrocinio y Revolución. Teléfono FO-1226. 20778 8 my.

EN MENOS de cuarenta pesos se alquila por ser algo antigua, la casa O'Farrill 79, Loma del Mazo, mampostería, sala, saleta, tres cuartos y servicios. 20797 9 my.

ALTOS DE ESQUINA

Se alquilan muy baratos en San Leonardo y Durege, con recibidor, sala, comedor, cuatro habitaciones, baño completo, dos terrazas, cuarto y servicio de criados. Tel. I-3121. 20803 11 my.

SANTOS Suárez. Se alquila una casa San Bernardino casi esquina a San Benigno a una cuadra del parque. Sala, comedor, tres hermosos cuartos servicios. A-6259. 20791 9 my.

Marianao

ALTURAS del Rep. Almendares, calle 12 esquina a 17. Hermoso chalet, con muebles o sin ellos, con cinco grandes cuartos de dormir, dos baños, dos cuartos de criados con sus servicios, vestíbulo, sala, saleta, comedor, cocina, repostería y despensa. Gran jardín con muchos frutales. Tranvía en la esquina. Teléfono FO-1228. U H 20484.—9 My.

BUENA VISTA. Chalet moderno, espacioso, todas comodidades, jardín, garage, frente paradero eléctrico, además piso alto, fresco, cómodo en chalet contiguo, garage y agua abundante. Tel. FO-1091. 20743 9 my.

ALQUILERES DE CASAS

Vedado

PRECIOSO CHALET

SE ALQUILA para el 15 del actual mes, el hermoso chalet, 21, entre F y G., (Vedado). Compuesto de: jardín bien cultivado, portal con sus toldos, sala, comedor, **pantry**, cuarto de criado, cocina de carbón con su calentador, garage, cuarto de chauffeur, con su servicio, en la planta baja. En los altos: cuatro habitaciones hermosas, dos baños completos con su **chaufade** y **closets** y terraza. Puede verse a todas horas. Informan en la misma. E 1177 4d 6

BEERS' BULLETIN

Calle H y 13, casa sin mueb. 6 hab.	$300.00
Calle 13 casa amer. amueb. jardín	
Calle L, casa amueb	$150.00
L. Chaple, casa amueb. 4 hab. garage	$80.00
B. Retiro, sin mueb. 3 hab.	$60.00
Ho. E. Palma, 5 hab. mueb. garage	$300.00

ALQULE SUS CASAS PARA VERANO. Nosotros le buscaremos casa evítese tiempo y dinero.

SE NECESITA

Restaurant cerca Parque Central.

SE VENDE

Fábr. Dulces en interior	$16.000
Casa huéspedes 4 años contrato, $250	$1.800
Restaurant 4 años contr. Prado	$14.000
Casa Av. Estrada P. 400 m.	$26.000

BEERS.—HABANA. Pres. Zayas 9 1-2 HABANA. A-3070 Est. 1906 M-3281. E 1179 2 d 8 my

EN lo mejor y más alto del Vedado, se alquilan los frescos altos de la casa calle B número 173, entre 17 y 19. Se componen de terraza, sala, hall, comedor al fondo, cuatro cuartos y un baño completo, un cuarto para criados y servicios, cocina y calentador de gas y azotea al fondo. Informan en los bajos. 20694.—9 my.

VEDADO. 23 y Crecherie alquilo casa jardín, portal, sala, comedor, 3 cuartos, cocina grande, patio y servicio. Informan Luz 85. Tel. M-8452. 20647 9 my.

CALLE 23 No. 433, entre 6 y 8. Se alquilan estos altos, compuestos de terraza, sala recibidor hall con 2 habitaciones a la derecha y su baño completo intercalado y cinco habitaciones a la izquierda. También con su baño completo intercalado, salón comedor al fondo, salón de biblioteca, pantry, gran cocina y dos cuartos de criados con sus servicios con entrada independiente. La llave en los bajos. Informan F-2114. 20761 16 my.

SE ALQUILA hermoso piso bajo en la calle J No. 246, entre 25 y 27, compuesto de jardín, portal, sala, cuatro cuartos, baño, comedor y servicio de criados, garage y cuarto de chauffeur. Precio $130. Informes en la casa de 9 a 12 de la mañana y de 4 a 5 de la tarde. La llave al lado. Teléfono A-4241. 20770 9 my.

SE ALQUILA en 71 pesos el piso alto de 19 No. 245 entre E y F., Vedado. Tiene sala, recibidor, tres cuartos, comedor, cuarto de criado y demás servicios. Puede verse. Pregunten al lado por el Sr. Fermín. 20705 9 my.

2. ALQUILERES DEPTS.

Habana

LAMPARILLA 79, segundo piso, casa familia, estricta moralidad. Alquilan departamento con balcón, otra interior grande y ventilada, acabadas de pintar, para matrimonio u hombres solos. No falta el agua, luz toda la noche. Doy llavín. U H 20630 8 my.

ALQUILO departamentos Edificio Collazo, Malecón 250, y San Lázaro 254. Servicio elevador. Informes Teléfono M-3024. Se pueden ver a todas horas. U H 18995 11 my.

EDIFICIO CORBON

El más céntrico, Industria 72 1-2, a dos cuadras de Prado. Espléndidos apartamentos con gran cuarto de baño, agua abundante, caliente y fría, servicio de criados, ascensor, día y noche y sereno en el interior. U H 19101 26 my.

SE alquilan dos departamentos acabados de fabricar; uno en $40 y otro en $90 con grandes habitaciones, baños completos, cocina de gas. Edificio Alfaro, Calzada esquina a M, Vedado. 20699.—14 my.

APARTAMENTOS, se alquilan a $30 con gran cuarto, sala, comedor, baño completo, cocina gas, acabados de fabricar; más grandes a $45. Carlos III entre Zapata y Pozos Dulces. 20698.—21 my.

SE ALQUILA en Cristo 37, altos esquina a Muralla un departamento con dos balcones propio para matrimonio sin hijos en $34. 20742 9 my.

EN CASA de familia muy respetable se alquila una hermoso departamento con balcón a la calle completamente independiente con sala, un cuarto y baño intercalado. Luz 12, segundo piso. Habana. 20746 9 my.

NARCISO LOPEZ 4

frente al Muelle de Caballería, alquilo departamentos de dos y tres habitaciones con vista calle, con servicios y sin. Casa de orden. 20798 10 my.

MONTE 2-A

esquina a Zulueta. Alquilo amplios departamentos de dos habitaciones, con vista a calle. También hay una habitación. Casa fresca y de orden. 20799 10 my.

Barrios

EN EL EDIFICIO por apartamentos calle 19 No. 243 A entre E y F., Vedado, se alquilan departamentos independientes desde 20 a 45 pesos .Informan en el mismo edificio el portero. 20703 9 my.

3. ALQUILERES HABTS.

Habana

EN CASA de todo confort y comodidades, propia para personas de gusto, se alquilan dos habitaciones con balcón. Hay teléfono. San Rafael 50 primero. U H 19989 9 my.

SE alquila una habitación en Omoa número 1 bajos, esquina a Pila, casa particular, tiene cocina independiente hay Teléfono A-6643. 20723.—9 my.

SE ALQUILAN dos habitaciones juntas o separadas en San Lázaro 38, altos. No molesten en los bajos. 20670 9 my.

HABITACIONES, en casa de familia donde no hay inquilinos, se alquilan dos juntas o separadas a personas de moralidad. Industria 12, altos. 20725.—9 my.

ALQUILERES HABITACIONES

ALQUILO habitación amplia y fresca con lavabo de agua corriente, también baño caliente, abundante agua se prefieren hombres solos. Jiménez. Bernaza 41 altos. 20737.—16 my.

MONTE 238, se alquilan habitaciones y departamentos para matrimonios y hombres solos, las hay desde $10 en adelante. Central Palace, altos del Canadá, frente al Mercado único, en la misma hay derecho al Teléfono. 20736.—11 my.

INDIO 13, bajos, a media cuadra de Monte, se alquila en casa particular, una habitación muy barata, con teléfono y baño moderno. 20710.—11 my.

SE alquilan amplias y ventiladas habitaciones en San Rafael 168 B, entre Espada y San Francisco, pueden verse. 20704.—9 my.

BONITA habitación con balcón y lavabo, alquilase barata a hombre solo. San Miguel 76, altos, esquina a San Nicolás. 20666 9 my.

HABITACIONES. Se alquilan con o sin comida, muy ventiladas, casa de familia, San Nicolás 82, altos. Informes la dueña en los bajos. Teléfono M-4610. A 950 14 my.

ATENCION ALQUILO

Cuatro habitaciones, una $12; otra $15 otra $20; otra $26. También las alquilo con muebles en casa de honorable familia. Lagunas 64. Tel. A-6755 20780 9 my.

MONTE 69

Frente al Campo Marte, el mejor lugar de la Habana, tranvías por el frente, habitaciones a 12 15 y 16 pesos. 20748 10 my.

Barrios

SE alquila habitación amplia y ventilada, con balcón a la calle, se prefieren hombres solos, calle 17 Vedado, entre F y G número 222, para informes: Teléfono F-2642. Precio razonable. 20738.—9 my.

SE alquila una habitación con o sin muebles, con vista a la calle, en la calle 11 y E. Vedado. F-5175. 20708.—12 my.

EN CASA de familia decente se alquilan dos habitaciones para matrimonio con todo el confort y buena comida. Calle J y 15 No. 137. Vedado. 20722 13 my.

5. AUTOMOVILES

Ventas

DODGE particular, último tipo, flamante con todos los extras aplicables lo alquilo por meses o por viajes o por días u horas económicamente. Lo pongo a la disposición del que le haga falta o lo vendo en proporción. M. García. Gloria 29. Tel. A-3626. U H 20644 11 my.

SE VENDE muy barato un camión es nuevo, carrocería cerrada, propio para reparto. Se puede ver en Economía entre Misión y Gloria. Teléfono A-3572. Garage. 20752 12 my.

SE VENDE una máquina de 7 pasajeros por $500. Informan en Flores y Matadero casa Materiales de Fabricación. Tel. A-3235. 20721 14 my.

7.—COMPRAVENTA OBJETOS

SE VENDE una división de madera y cristal cuajado con su puerta. Mide cinco metros de largo. Se da muy barata. Informan en Aguila 126. Joyería. 20776 9 my.

8.—DINERO E HIPOTECAS

EMPLEE DINERO AL 12%

Comprando una casa de esquina en la Habana de las varias que yo tengo. Desde $10.000 a $50.000. P. Quintana. M-4735. 19345 12 my.

JOSE P. QUINTANA

Propietario

Dinero en hipoteca

Al 7 y 8 0|0 desde $500 en adelante, por 10 años pudiendo cancelar en cualquier tiempo con solo dos meses. Compra y vende casas, fincas, terrenos y establecimientos. Belascoain 54, altos, entre Salud y Zanja. Teléfono M-4735. 19346 27 my.

DINERO

En hipoteca, todas cantidades, desde 500 pesos, Habana y barrios. Aguila y Neptuno, barbería Gisbert. M-4284. 20696.—26 my.

DESEA colocarse sobre finca urbana de $2.500 a $3.000. Mercado de Tacón No. 74. por Aguila. El Curro. 20772 9 my.

DINERO SOBRE ESTABLECIMIENTOS. HIPOTECAS 6½. CREDITOS GOBIERNO

En alquileres, doy en arrendamiento una finca con regadío, de caballería y cuarto, frente carretera, por 4 años a $500 anuales. Pago créditos Gobierno. Trato directo. Departamento de Bienes. Notaría Dr. Elio Roselló, de 9 a 11. Empedrado 33. 20735 9 my.

DINERO AL 4% Y CORRETAJE EXTRA 1½% A 2%

Si el negocio lo amerita. Interés desde 4 0|0 según tiempo y condiciones También para fabricar en todas cantidades, Tels. A-4358. M-6263, altos Droguería Sarrá. Sr. Falber. Teniente Rey y Compostela. 20781 21 my.

9.—ENSEÑANZAS

PROFESORA francesa da clases a domicilio. F-4831. 20749 21 my

10.—EMPLEOS-DEMANDAS

Varios

SEÑORAS Y SEÑORITAS

Para darles ocupación en un trabajo cómodo, digno y bien retribuido por comisión, se invita a señoras y señoritas, que dispongan de algunas horas al día, a que vengan a tomar informes en el

Departamento de anuncios clasificados del DIARIO DE LA MARINA.

11.—EMPLEOS-OFERTAS

JOVEN español, con buenas referencias, se ofrece de ayudante tenedor de libros, carpeta o cosa análoga. También para bodega. Avisen Teléfono FO-1496. 20667 9 my.

12.—ESTABLECIMIENTOS

Ventas

REGIO salón de billares, dominó, bar situación inmejorable, con contrato o sin él, alquiler módico, se vende regalado. Informan A-2114. Bustamante. U H 20471 14 my.

BODEGA en Luyanó, sola en esquina No paga alquiler, largo contrato Se vende con $1.500 de contado y el resto en cómodos plazos. Más detalles solo a personas serias. Trabadelo. Crespo y Animas, Café, de 2 a 4 y de 8 a 10 noche. 20679 9 my.

FONDA

Se alquila excelente local con frente a Belascoain, con todos los enseres necesarios. Informan Belascoain No. 76, Café El Caribe, hasta la 1. 20801 9 my.

14.—FINCAS URBANAS

Ventas

REPARTO La Sierra. Casas nuevas y baratas, calle 10; precio $8.500. Calle Tres, precio $5,000; calle 4, precio $10.000. Calle B., precio $12.000. Calle Lanuza, precio $11.000. Todas con facilidades de pago. Informa P. Quintana. Teléfono M-4735. Belascoain 54, altos entre Zanja y Salud.

FRENTE al Parque La Sierra. Ganga. Solar de 10x47 a 6.50. Su dueño M-4735. M-1941. P. Quintana.

Ganga. Almendares. Medida ideal, 50x22.17 a $7.50, vendo solar calle 12 esquina a calle 5, Almendares Dueño: P. Quintana. M-4735.

CERRO. Ganga. Vendo casa propia para numerosa familia. Mide 16x42 con sala, recibidor, gabinete, hall, 6 cuartos, dos baños, dos comedores, entrada para máquina, jardín y traspatio. Precio $13.000. Doy facilidades de pago. Informa señor P. Quintana. M-4735. Belascoain 54 altos entre Zanja y Salud. 20007 7 my.

CASAS de esquina, baratas y con establecimientos, vendo las siguientes: Calle San José de 3 plantas, rentando $240, precio $30.000. Calle Príncipe, dos plantas, rentando $150, precio $15.000. Calle B, una planta, rentando $80, precio $8.500. Calle Durege, una planta renta $80, precio $11.500. Calle San Bernardino, renta $150, precio $17.500. Calle San Salvador esquina y tres casitas, rentando $195; precio $21,000. Calle Santa Emilia, renta $65, precio $8.500. Calle Durege, dos plantas, renta $130.00, precio $15.000. Directo con los interesados. Informa P. Quintana. Belascoain 54, altos, entre Zanja y Salud. M-4735. 20007 7 my.

SE vende en $6.500 una casa que vale $9.000 en Vista Alegre entre Miguel Figueroa y Strampes, entre los dos parques del Reparto Mendoza. Informa el doctor Barroso. A-1930. Muralla número 91 altos. 20719.—9 my.

GANGAS, vendemos casas en el Reparto de Almendares a $2.800 y solares en la Quinta Avenida, a $12 y $13. Además vendemos casas en el Luyanó desde $1.000 hasta $5.000, reconociendo parte en hipoteca, igual que en la Habana. Informes: Monte 43 altos, de 8 a 11 y de 1 a 5. Teléfono A-0516, Sr. Rodríguez. 20693.—9 my.

CASA para fabricar en Monte, próximo a los Cuatro Caminos 14x23 a $90 el metro. Trabadelo. Crespo y Animas. Café, de 2 a 4 y de 8 a 10 noche. No trato con palucheros. 20678 9 my.

SE VENDE la moderna casa calle de Reforma entre Municipio y Arango, letra C, de dos plantas, moderna. Renta $1.200 anuales. Se da en ganga por necesitar el dinero para un negocio. Informes Sr. Alvarez, de 3 a 6 Galiano 115. 20769 21 my.

VENDO pegada a Reina, modernísima casa, sala, comedor, dos cuartos baño completo, cocina gas, calentador, igual altos fabricación primera de primera, acera sombra, fresquísima; renta el diez por ciento, nueva y nunca falta el agua. Se puede dejar la mitad en hipoteca al 7 0|0. Informa Sr. Gómez. Gervasio y San José Botica. Tel. A-4672. U H 20774 8 my.

ATENCION, VENDO MIS PROPIEDADES

Todas por embarcarme, 3 solares en el mejor reparto de la Habana dos casas mampostería un café y fonda una vidriera tabacos, quincalla, una cuartería con 19 casitas, todo lo vendo separado o junto, a precio de liquidación. Aprovechen esta oportunidad. Informan Cabada y Jorge Lagunas 64. Tel. A-6755. U H 20779 9 my.

15.—HOSPEDAJES

Casas de Huéspedes

GRAN CASA PARA FAMILIAS

Aguila 113 esquina a San Rafael. Situación inmejorable. Habitaciones con baño privado. Mesa selecta. Moralidad absoluta. Hay habitaciones muy frescas en la azotea a precios módicos. U H 20206 13 my.

CASA DE HUESPEDES

Tejadillo y Villegas, una cuadra del Parque Central y Prado, nueva casa, todas las habitaciones con balcón a la calle, buena comida, lavabos agua corriente, elevador. Precio módico. 20732 14 my.

CASA de huéspedes Galiano 103. Tel. A-7326. Departamentos y habitaciones con terraza para matrimonios, amueblada; toda asistencia a 35, 30, 25 y 20 pesos mensual. Para uno con inmejorable comida $31. Hay baños fríos y calientes y muchas comodidades. Admitimos abonados al comedor. 20788 16 my.

Hoteles

HOTEL MANHATTAN

—¿Por qué los americanos prefieren y llenan este hotel?

—Pues por la sencillísima razón de que, además de darles buen trato y mejor precio, está provisto de todas las comodidades y exigencias modernas. Huelga decir que, por su situación, es uno de los más frescos de la ciudad. Si le gusta vivir con desahogo venga a separar su departamento. Belascoaín y San Lázaro. Propietario A. Villanueva. Telf M-7924. E 1043 31 my.

16.—INSTRUMTS. DE MUSICA

PIANO, se vende uno de tres pedales y cuerdas cruzadas, buenas voces. Industria 13 altos. 20726.—9 my.

18. MUEBLES Y PRENDAS

Ventas

EN SUAREZ, 43 Y 45

entre Gloria y Apodaca, están realizando todas las existencias de muebles, a precios tan bajos que nadie sale sin llevar algo. En esa misma casa, "LA ZILIA", alquilan pianos a precios de situación. También se están deshaciendo de las ropas de etiqueta por el mismo procedimiento: "echando la casa por la ventana". Venga hoy y se convencerá de lo que dejamos dicho. Suárez, 43 y 45. E 1042 31 my.

SE vende un escaparate tres cuerpos, lunas biseladas, un calentador con su hornilla, están sobrante, se dan barato. Tejadillo y Villegas, Hotel Canadá. 20732.—11 my.

VENDO un juego de sala de mimbre, con nueve piezas en $150, un juego recibidor, de tres piezas de cuero y caoba, $75, San Lázaro 118 altos, entre Crespo y Aguila. 20713.—9 my.

19.—PARA EL HOGAR

MUCHAS OCASIONES

Ofrecemos constantemente en muebles para cuarto, sala, comedor, recibidor y oficina; sueltos y en preciosos y elegantes juegos. Joyas en oro, plata, platino, brillantes y otras piedras finas. Extenso surtido en relojes de todas formas y joyas corrientes de oro 18 kls. Máquinas de coser, de escribir, cámaras fotográficas, lámparas pantallas, gobelinos, victrolas, fonógrafos, discos y ropa de relance, a precios circunstanciales. El Vesubio, Almacén de Muebles, Joyería y Préstamos. Factoría y Corrales. Teléfono M-7337 20730 16 my.

SE VENDE un juego cuarto 3 cuerpos, uno de dos; un juego sala; un comedor; una nevera; una Victrola Edison; un piano; un rellero; un librero; dos burós; 4 escaparates; lámparas; una caja caudales y más cosas. Gervasio 59 entre Neptuno y San Miguel. 20800 10 my.

20.—PARA LAS DAMAS

MLLE. RENOUARD

Invita a las señoras, señoritas y niñas que pasen a ver nuestros últimos sombreros recibidos de París. Antes de otra casa visite la nuestra, los tenemos de calle desde $1.25, de paseo desde $4.00 en adelante.

THE FASHION

San Miguel 78. Tel. M-3206. U H 18385 7 my

MLLE. RENOUARD

San Miguel 78 (entre Manrique y San Nicolás). Tel. M-3206. "The Fashion". Esta acreditada modista de sombreros, por un precio convenido, enseñará a varias señoritas a hacer sombreros en las dos temporadas y sin que tengan que gastar dinero en avíos; enseñándolas dos horas diarias, como nadie más podrá hacerlo, de fino y con arte. U H 20344 7 my.

21.—PERDIDAS

PERDIDA. El pasado miércoles en la Droguería Johnson por la tarde, se extravió un sobre conteniendo documentos que solo valen a su dueño. Gratificaré a quien lo entregue en San Francisco 204, entre Octava y Novena. 20663 8 my.

22.— SIRVIENTES-DEMANDAS

Criadas de mano

SE SOLICITA una criada de mano y una cocinera que sean de moralidad. Calle B esquina a 25, Vedado. U H 20079 7 my.

SE solicita una buena criada que sepa repasar bien la ropa y tenga referencias. Que sea seria, y le guste estar tiempo en las casas, 30 pesos. Vedado, calle 15 esquina 2 número 380, de 9 a 11 de la mañana. U H 20551.—7 My.

SE SOLICITA una criada joven. Monserrate 131, segundo piso. Sr. Lozano 20768 8 my.

Criados de mano

SOLICITO criado blanco, de mediana edad, que sepa su obligación, leer y escribir. Se exigen buenas referencias. Sueldo $30. No antes de las 10 a. m. F y 25. Chalet con jardín frente a la bodega. 20405 7 my.

Cocineras

SE SOLICITA una cocinera que ayude a la limpieza en casa de un matrimonio solo. Santa Catalina y Sola. Reparto Mendoza. Víbora. 20805 9 my.

Cocineros

SE solicita cocinera para poca familia ha de ser muy limpia y saber cocinar, sinó, no se presente. Carlos III 38, esquina a Infanta. 20706.—9 my.

AVISO a los cocineros, reposteros. Se desea uno que sepa hacer panqués y queques estilo a la americana, para la venta en la vidriera del café San Rafael y Aguila, sería gran negocio y se arrienda la cocina, parte del salón para restaurant, vidriera dulces. 20808 9 my.

Varios

SOLICITO joven que conozca bodega para darle sociedad en una que está vendiendo $40 diarios, tengo otra y no las puedo atender; ha de aportar $1.200 para darle sociedad y la administración de la misma. Se cambian referencias. Para más informes al Sr. Fernández. Café Independencia Belascoain y Reina. 20759 11 my.

SE NECESITA un muchacho que conozca bien las calles. Sueldo seco. Informa: A. Velasco. Campanario 90, altos. 20807 8 my.

23.—SIRVIENTES-OFERTAS

Criadas de mano

DESEA colocarse joven española de criada de manos o manejadora, también sabe un poco de cocina. Informen en 19 y F, bodega, Teléfono F-2148. 20720.—9 my.

SE ofrece un buen criado de mano o para cualquier trabajo análogo, acostumbrado a servir a gente fina, con buenas referencias. Informes al Teléfono M-4252. 20727.—9 my.

SE ofrece una señora de mediana edad para manejadora o para otros quehaceres, no tiene inconveniente que sea persona sola. Informan: Suárez 27. Teléfono M-1280. 20552.—8 my.

UNA joven española, desea colocarse de criada de mano, sabe cumplir con su obligación, tiene referencias y sabe coser bien. Informan Gervasio 21 por Animas, zapatería. Tel. M-3566. 20690.—9 my.

SIRVIENTES-OFERTAS

JOVEN fina y educada ofrece sus finos servicios a una señora para acompañarla, hacerle su ropa y ayudarla si es necesario en los cuidados de la casa. Sabe trabajar en todo. También corte y costura, borda con perfección Informan Acosta 101. Tel. A-7073. 20744 9 my.

DESEA colocarse señora española de mediana edad para manejadora. No le importa cocinar y limpiar para corta familia. Tiene referencias de las casas donde ha trabajado. Tel. U-3677. San Lázaro 295. 20754 8 my.

SE OFRECE una buena criada de mano o para manejadora, lleva tiempo en el país y tiene recomendación de donde trabajó. Compostela 58. Teléfono A-4792. 20757 8 my.

DESEA colocarse una muchacha española para cuartos y costura. Si no para todos los quehaceres de un matrimonio solo. Teléfono FO-1241. 20760 9 my.

SE OFRECE muchacha española para cuartos, costura, atenciones de la señora, el orden de ropas, cualquier cargo importante, es fina, buena educación, acostumbrada al servicio fino Sabe trabajar, planchar ropa fina de señora; tiene informes. A-9133. Empedrado 60. U H 20775 10 my.

UNA JOVEN española desea colocarse para cuartos, criada de mano o para todo si es matrimonio solo. Lleva tiempo en el país. Informan Campanario 154, altos. Tel. M-2497. 20783 8 my.

DESEA colocarse una muchacha de color para criada de mano o para lavar en casa particular. Tiene buenas recomendaciones. Tel. A-6103. 20787 8 my.

DESEA colocarse una joven española para manejadora o criada de mano o de cuartos, sabe cumplir con su obligación. Tiene referencias de donde ha trabajado. Teléfono F-2131. 20794 9 my.

DESEA colocarse una joven española de manejadora o para habitaciones. Sabe coser. Tiene quien la recomiende. Informan calle 8 No. 253 altos. Teléfono F-2102. 20795 8 my.

Criados de mano

DESEA colocarse un joven de criado de mano acostumbrado a servir en buenas casas, sabe servir a la perfección. No tiene inconveniente en ir al campo. Tiene buenas referencias. Informes Tel. I-7259. 20753 9 my.

DESEA colocarse buen criado de mano; con referencias de las casas que trabajó; va a cualquier punto; no tiene pretensiones. Compostela 58. Teléfono A-4792. 20756 8 my.

SE OFRECE joven español educado para casa particular de criado mano. Pregunten por Jiménez. Tel. A-1906 20777 8 my.

DESEA colocarse un joven de criado de mano en casa particular o de ayudante de cocina, o clínica. Entiende de jardinería. Informan Tel. M-4972 Hotel Las Villas. Pregunten por don Ramón Iglesias. 20784 8 my.

Cocineras

SE desea colocar una señora española de moralidad, sabe cocinar bien en casa particular. San José núm 51. 20717.—9 my.

UNA peninsular de mediana edad, desea colocarse en casa de moralidad para cocinar o para criada de mano o siendo la casa chica para todo. Calle de la Merced, entre Habana y Damas, altos 20778.—9 my.

DESEA colocarse una muchacha peninsular, formal, de mediana edad de cocinera, prefiere casa moral, corta familia. Teléfono F-4091. 20695.—8 my.

DESEA colocarse señora española de cocinera, sabe bien su obligación, no duerme en la colocación, solamente para la cocina. Tel. M-4024. 20701 8 my.

DESEA colocarse una cocinera práctica en el oficio, a la española y criolla, sabe hacer dulces y plaza, no duerme en la colocación. Calle J 14 entre 11 y 9. 20765 10 my.

DESEA colocarse una cocinera práctica en el oficio a la española y criolla, sabe hacer dulces y plaza. No duerme en la colocación. Tel. A-7971 20772 8 my.

SE OFRECE una buena cocinera de color, es limpia y con referencias. Sabe hacer dulces. No duerme en la colocación. M-7122. 20782 8 my.

Cocineros

SE ofrece un buen cocinero y una cocinera práctica, sumamente formales y con referencias. Luz 40½ M-1860 20685.— 9My.

SE ofrece un buen cocinero repostero, español, sin familia, con referencias para casa particular o de comercio, pregunten por Antonio: Cienfuegos 14. Teléfono A-3090. 20728.—8 my.

COCINERO de mediana edad, se coloca, es competente en su oficio, sin pretensiones. Informes Tel. A-4747. 20785 8 my.

Chauffers

SE desea colocar un chauffeur en casa particular, trabajó en NewYork, en España y en la Habana y tiene buenas recomendaciones e informan: Teléfono 3262. 20740.—10 my.

CHAUFFEUR español, se ofrece sin pretensiones, maneja cualquier clase de máquinas americanas, lleva poco tiempo en el país, tiene recomendaciones y sabe cumplir, para informes: Teléfono F-2642. 20739.—8 my.

CHAUFFEUR español, hombre serio, desea colocarse para familia, buenos recomendaciones de años, en las casas que trabajé: manejo cualquier máquina, entiendo bastante mecánica, 10 años práctica; conozco bien la ciudad y tránsito. Teléfono M-3261. 20763 9 my.

DESEA colocarse matrimonio joven, español, él para chaufeur o criado; entiende algo mecánica; ella para la limpieza de la casa y coser, es modista. Puede dar informes. Llamen: Teléfono U-4488. 20766 9 my.

CHAUFFEUR mecánico, práctico es serio y formal; está acostumbrado a trabajar en casa particular y tiene referencias; es blanco, de buena presencia y sin pretensiones. Para más informes llame al Teléfono U-2219 de 10 a. m. a 4 p. m. U H 20789 8 my.

Varios

DESEA colocarse un joven español, práctico para camarero, portero, dependiente, ayudante cocina o cualquier otro trabajo, tengo recomendación. Informan Compostela 58. Teléfono A-4792. 20758 8 my.

DESEA colocarse un hombre español No le importa cualquier trabajo ni tiene pretensiones, absoluta honradez Tel. A-9735. 20790 9 my.

ARREGLO toda clase de muebles. Esmaltamos en cualquier color, juegos de cuarto, sala, recibidor, mimbres, caoba. Esmaltamos neveras. Precios módicos. Trabajos garantizados. I-3222. 20709 6 jn.

24.—SOLARES YERMOS

Ventas

MODISTA española, desea trabajar estable en casa particular, que sea de moralidad, hace vestidos y ropa interior, tiene quien la recomiende. Teléfono I-6789. 20734.—9 my.

SE desea colocar una señora española para lavar y planchar ropa fina. Informan: Oficios 68. 20711.—9 my.

26.—VARIOS

Avisos Religiosos

PRIMITIVA Y MUY ILUSTRE ARCHICOFRADIA

DE MARIA SANTIMA DE LOS DESAMPARADOS

IGLESIA DE MONSERRATE

Con motivo de celebrar la Santa Iglesia Católica el Domingo 9 del corriente mes de Mayo, la fiesta de Nuestra Señora de los Desamparados, día en el cual la ciudad de Valencia consagra la festividad principal a su excelsa Patrona; esta Ilustre Archicofradía solemnizará de una manera especial la Misa reglamentaria correspondiente al segundo Domingo del presente mes.

DIA 8

A las 8 p. m., después de rezado el Santo Rosario, se cantará la Gran Salve de Amancio Amorós.

DIA 9

A las 9 p. m. Misa solemne de Ministros cantándose a gran orquesta y escogidas voces la Misa Eucarística de Lorenzo Perossi.

Oficiará en la Misa Monseñor Emilio Fernández y ocupará la Sagrada Cátedra el R. P. Juan Puig Sh. p. En el Ofertorio se cantará Monstra te esse matren de Aldega y después de la elevación el Himno Eucarístico de Sagastizábal.

A la terminación el tradicional Himno a Nuestra Señora de los Desamparados, del maestro Ubeda.

La orquesta será dirigida por el reputado profesor señor Jaime Ponsoda.

Dr. José M. Domené. Mayordomo. 20792 9my.

ABSOLUTAMENTE GRATIS

Le Maison L. Lazaire, de París, ofrece gratuitamente a título de propaganda "El Barómetro del Amor", a toda persona que lo solicite, a cuyo efecto le rogamos se sirva enviarnos un sello de dos centavos para el franqueo del mismo a vuelta de correo. L. Silvero. Aguila 232. Habana. U H 19905 18 my.

CEMENTERIO COLON

Se desea adquirir una propiedad con dos bóvedas aunque esté en mal estado, siendo en proporción. Informes: Serrano 6. Tel. I-3121. 20804 9 my.

MISCELANEA

EXCEMICIDA

DE MADAME M. SENTOURS

Pomada francesa maravillosa infalible para curar radicalmente todas las enfermedades de la piel tales como: herpes, eczemas, granos, manifestaciones del ácido úrico; úlceras por antiguas que sean; fístulas etc.

Depósito general; Farmacia del doctor Morits, Máximo Gómez 412. También se vende en casa de Sarrá de Johnson; de Taquechel y en la botica Americana. E 955 31 my.

CRONICA SOCIAL

RETORNO

El Representante Marcelino Garriga.

De su viaje a Europa y principalmente de España, ha vuelto el cívico, digno y laborioso congresista pinareño.

Lisonjera su estancia en esos lugares donde como aquí honra a su patria e inspira satisfacciones a sus amigos sociales y políticos.

Le saludo.

TRASLADO

Lo ha hecho de domicilio.

El Sr. Juan Alvarez, empleado del Senndo.

Para la calle Blanco 25 altos.

UNA VISITA

Que me agradó mucho.

La Dra. Catalina Pozo Gato, Médico Municipal, de Alonso Rojas, pueblo inmediato a Consolación del Sur, me dispensó tal delicada deferencia.

Vino a participarme que la naciente Asociación Benéfica que lleva por nombre **Protección** y que formado por treinta y dos profesionales de los más reputados, dirige el doctor T. Maza Covián, la ha designado Especialista para las Señoras.

La oficina Central se encuentra en Escobar 87.

Y la distinguida y estimada señorita Pozo Gato, tiene sus Consultas en 12 número 23 entre Concepción y Dolores. Lawton. Habana.

EL SABADO

El baile en el Cotorro.

Elementos de la sociedad Casino Musical, integran su organización.

En los salones de La "Unión Social".

Habrá un concurso de Charleston con premios que entregarán en el acto y tomarán parte del jurado los periodistas que concurran.

Tres músicas llevan, las de Félix González, José Urfe y José B. Puig.

Las guaguas que salen del Parque de la India y los trenes de Havana Central, van y vuelven constantemente al Cotorro.

El precio del viaje no pasa de 30 centavos.

LA VELADA

Del Centro Maceo.

Será el lunes para conmemorar los cuarentisiete años de su fundación.

En el Paseo de Carlos III y Subirana, se halla establecida la progresista y antigua sociedad.

Que reunirá en esa noche una distinguidísima porción de familias habaneras.

BAILE

El Sábado.

En la sociedad Juan G. Gómez, de la Villa de Regla.

EL 20 DE MAYO

En la Unión Fraternal, se efectuará el Baile de las Flores.

Con la orquesta de Romeu.

EN EL PROGRESO

El homenaje del periódico La Voz de la Razón, a sus Candidatas del Certamen de Simpatías que con honradez y seriedad va llevando a cabo.

Será una matinée que dure hasta las 9 de la noche.

LA VERBENA

Mucho se habla y tiene organizado para esta fiesta que ha de resultar hermosa.

La Sra. Santa Rosell de Piloto, no descansa en sus preparativos.

El Nuevo Frontón, lugar en que se habrá de celebrar desde las 12 de la noche del 19 hasta la madrugada del 20 de Mayo, se verá lleno de habaneros y excursionistas.

Hablaré de esta fiesta otro día.

A MATANZAS

Embarca el próximo domingo nuestro estimado compañero, señor Walterio Lamar, linotipista del DIARIO DE LA MARINA.

Motiva este viaje el encontrarse enferma su querida mamá, la que acompañará en su regreso a esta Capital, con objeto de que sea reconocida por un eminente especialista.

Deseamos al compañero un feliz viaje, y una gran mejoría en tan estimada enferma.

Alberto Coffigny ORTIZ.

M.E.C.D. 2016

AUTORIDAD MAXIMA DE LA COMISION DE FERROCARRILES

(Viene de la primera página)

tículo XIII del Capítulo II de la Orden 34 de 1902, tiene facultades para investigar, tramitar y resolver cualquier solicitud, queja o controversia, respecto a lo siguiente: (siguen varios incisos).

(k) Cualquier asunto, acto o caso que por esta Orden se disponga y que se requiera sea hecho o se prohiba, de la manera especificada en la misma.

Consecuente con lo anteriormente expuesto y tratándose de una controversia de los Obreros con la Compañía del Ferrocarril de Cuba con respecto al Convenio del Reglamento interior de esa Empresa y estando facultados esos Obreros de acuerdo con el Artículo XVIII del Cap. II de la Orden 34, para ser oídos personalmente o por su Representante con respecto a dichos Reglamentos, la Comisión de Ferrocarriles debe después de conocer sus demandas dar traslado de ellas a la Compañía del Ferrocarril de Cuba para que ésta informe sobre la solicitud de sus obreros o la controversia que en realidad existe entre ellos, y después de oir a las dos partes puede asimismo, de acuerdo con el artículo anteriormente citado, desechar, alterar, enmendar o añadir lo que tenga por conveniente con respecto a tales reglas y reglamentos.

Según el artículo XIX del Cap. II de la Orden 34 anteriormente citada. Después de ser aprobadas las Reglas y Reglamentos tendrán la fuerza de Ley, etc.

La Comisión, vistos los preceptos legales anteriormente expuestos, acuerda citar a la Representación Legal de los Obreros del Ferrocarril de Cuba para que concurran ante esta Comisión el día 21 miércoles próximo, a las 3 p. m. a fin de que expongan sus dificultades con dicha Compañía".

Resultando: Que en la sesión celebrada por la Comisión el día 21 de abril del presente año, se tomó el siguiente acuerdo: "En virtud de haberle presentado los Sres. Agustín Pérez y Pérez, Manuel García Moscoso, asesorados por el Dr. Gonzalo J. del Cristo, una exposición que funda sus dificultades y conacompañadá de catorce legajos en troversias con la Compañía del Ferrocarril de Cuba en lo que respecta a la confección del Convenio o Reglamento de Trabajo entre la Compañía y sus Empleados, se saquen copias certificadas de toda esa documentación para remitirla a la referida Empresa del Ferrocarril de Cuba, a fin de que se sirva informar a esta Comisión sobre dichos extremos; remitiendo como consecuencia de esto la Reglamentación que se indica en el Segundo Párrafo del Art. XVIII, del Cap. II de la Orden 34 de 1902, dentro de un plazo de cinco días a contar desde la notificación de este acuerdo.

Resultando: que con fecha 30 de abril del corriente año, la Compañía del Ferrocarril de Cuba, por escrito suscrito por su Representante Legal, contesta el traslado a que se refiere el anterior Resultando, o séase en el que se le ordenaba. que dentro del término de cinco días remitiera, la Reglamentación que se indica en el segundo párrafo del artículo XVIII; Cap. II de la Orden 34 de 1902; y manifiesta entre otros particulares y entre los más importantes las siguientes conclusiones: Que la Compañía del Ferrocarril de Cuba no tiene Convenio alguno con la Hermandad Ferroviaria de Cuba. Que la Controversia entre la Compañía del Ferrocarril de Cuba y los Representantes de la Hermandad Ferroviaria, se originó precisamente, con motivo de negociaciones -- discusiones respecto a representación, ascensos y separación de empleados, tipos de sueldos y jornales, horas de trabajo y disciplina interior. Que la Comisión de Ferrocarriles carece de jurisdicción para resolver la controversia entre la Compañía y la Hermandad Ferroviaria de Cuba sobre un Convenio de Trabajo. Que no están por lo tanto encomendadas a la Comisión de Ferrocarriles, las relaciones contractuales y las controversias que con motivo de las mismas surjan entre la Compañía y sus empleados, y mucho menos entre la Hermandad Ferroviaria y la Compañía, puesto que si bien es cierto que esta última ejercitaba un derecho legítimo al iniciar negociaciones con dicha Hermandad con el fin de llegar a un Convenio respecto a la prestación de servicios de empleados y obreros que pertenecen a esa Hermandad, no es menos cierto que ejercita el mismo derecho al no aceptar las condiciones que impone la Hermandad para llegar al Convenio o al de desistir en lo absoluto, de su iniciado propósito y decidirse a tratar con sus empleados personalmente o por medio de Representantes de Agrupaciones de empleados de la Empresa exclusivamente. Sigue haciendo consideraciones acerca del carácter con que comparecen los señores Pérez, Moscoso y del Cristo, la falta de personalidad de los mismos y el que el procedimiento seguido por la Comisión debía haberse ajustado a los preceptos de la Orden 61 de 1902. Que ni por el procedimiento, ni por el fondo, podía la Comisión dictar el Reglamento interesado, pues dentro del procedimiento adecuado, lo que compete a la Comisión es aprobar el Reglamento que le presente la Empresa, como lo hizo en su sesión de 28 de mayo de 1924, o desecharlo, enmendarlo o añadirlo, después de oir a la Compañía, según se previene en los dos artículos citados. Que con respecto a estas disposiciones para el régimen de los empleados de la Compañía del Ferrocarril de Cuba ellas están contenidas en el reglamento presentado por la misma de la cual se acompaña un ejemplar con este escrito en cumplimiento de lo acordado por la Comisión de Ferrocarriles.

Considerando: que la Comisión de Ferrocarriles, teniendo la inspección y autoridad suprema en todo lo que se relacione con el desenvolvimiento de los Ferrocarriles en el Territorio Nacional, así como el conocimiento y aprobación de la Reglamentación por parte de las Empresas de Ferrocarriles del Régimen de sus empleados, pidió a la Compañía del Ferrocarril de Cuba una reglamentación del Régimen de esos empleados, y ésta al contestar expone que ya la tenía y para comprobarlo acompaña el Reglamento de transporte aprobado por la Comisión.

Considerando: que la anterior reglamentación a que se refiere la Compañía del Ferrocarril de Cuba en lo que respecta al régimen de sus empleados, no contiene disposiciones particulares para los mismos, sino disposiciones generales que no afectan a cada uno en lo que se refiere a la explotación del ferrocarril y que era lo que debía haber remitido la Compañía.

Considerando: que además de los preceptos legales de la Orden 34, existe la jurisprudencia sentada por el Tribunal Supremo en casos resueltos por esta Comisión, contentiva en las resoluciones de 30 de juy 25 de marzo de 1926, rollo núm. nio de 1920, rollo núm. 5 de 1919 2 del corriente año, por lo que queda demostrada la competencia de la Comisión de Ferrocarriles, para haber ordenado a la Compañía del Ferrocarril de Cuba remitiera el Reglamento para el Régimen de sus empleados, u obreros, como indica el Segundo Párrafo del Art. XVIII, Cap. II de la Orden 34 de 1902.

La Comisión, en vista de lo anteriormente expuesto y de los preceptos de los Artículos XVIII y XIX del Capítulo II de la Orden 34, Serie de 1902, acuerda:

Prevenir a la Compañía del Ferrocarril de Cuba con la penalidad que estime por conveniente imponerle, para que dentro de un término de cinco días, presente a esta Comisión una Reglamentación para el Régimen de sus empleados, que contenga disposiciones particulares que afecten a cada uno de los ramos en que está comprendida la explotación de sus ferrocarriles, y con vista de él y de todos los antecedentes que existen en este expediente, la Comisión resolverá.

Segundo:

"Se dió cuenta con un escrito de la Secretaría de Comunicaciones, solicitando que esta Comisión conozca y resuelva sobre el precio que paga el Estado a las Compañías de Ferrocarriles por el transporte de la Correspondencia, por estimar que no debe cobrársele por el total del espacio ocupado en la casilla de equipajes y express, sino hacerse un cálculo justo y equitativo.

La Comisión, acuerda dar traslado del anterior escrito a todas las Compañías de Ferrocarriles para que se sirvan informar acerca de los particulares del mismo, dentro de un término de cinco días comunes a todas.

El Presidente de la Comisión de Ferrocarriles recibió escrito del Administrador de los Ferrocarriles Unidos, informándole que no podía hacer el arrastre en el tren 8, del carro Pullman en que viajan desde Santiago de Cuba el Sr. Fernández Mascaró y otros, y de los carros de ganado procedentes del ferrocarril de Cuba por negarse a manipularlos la Hermandad número 2.

En contestación a ese escrito, el Presidente de la Comisión le envió la siguiente comunicación:

"Habana, mayo 6-1926.—Sr. Administrador General Auxiliar de los Ferrocarriles Unidos de la Habana. Ciudad.—Señor: En contestación a su atento escrito de fecha de hoy en el que transcribe telegrama recibido del Sr. A. González, Presidente de la Delegación 2 de la Habana, manifestando que no se manipularán por personal de los Controlados el coche Pullman agregado al tren 8, de hoy, así como trenes de ganado procedentes de la Cuba, mientras dure el estado de huelga de sus compañeros de Camagüey, me permito llamarle la atención con respecto a lo que preceptúa el artículo II del capítulo 16, de la Orden 119, o séase en la penalidad en que incurre toda persona que por un acto voluntario obstruya o interrumpa la construcción, mantenimiento o libre uso de cualquier ferrocarril o parte de él o cualquier cosa correspondiente al mismo o en relación con el mismo, etc.

De Vd. atte.

José María Espinosa,
Pte. Comisión Ferrocarriles."

LO QUE DICEN LOS OBREROS

En el Bureau de Información de la Hermandad Ferroviaria de Cuba fué entregado anoche por los señores Juan Arévalo y Luis Fabregat, el siguiente informe oficial:

LAS AGRESIONES

Las noticias publicadas dando a conocer que los huelguistas han comenzado a agredir a los altos oficiales de la Empresa del Ferrocarril de Cuba son erróneas, pues no ha sido a consecuencia de que estos jefes hayan salido a prestar servicio en los trenes—que en nada perjudica al movimiento de huelga,—sino simples choques personales, ocurridos al ir estos altos empleados a coaccionar con amenazas de declarar terminados sus servicios en la Compañía, si no reanudaban enseguida los trabajos, a distintos obreros.

Esos obreros, personalmente, se consideraron ofendidos, no solo por las amenazas, sino por el tono en que eran proferidas y la forma en que estos empleados aparecen: armados hasta los dientes.

NO HAY ROMPEHUELGAS

Es absolutamente falso que los obreros de Vías y Obras hayan acudido al trabajo, rompiendo así la huelga, y solo existe la protesta de cuatro en tracción, o sean tres maquinistas y un conductor, sin que a pesar de protestar la Dirección, se hayan convertido en rompehuelgas.

La actitud de estos obreros, equivocados, ya la está juzgando la opinión pública, condenándola como condena todo acto de traición.

Estos cuatro, que se destacan entre los quince mil huelguistas, no dicen nada de la justicia de su causa, que es la causa del patrono que soborna las conciencias débiles; solo se limitan a decir que los directivos de la Hermandad no tienen la representación legal y efectiva de sus compañeros, como si los hechos no demostraran lo contrario.

EL ULTIMO ACUERDO DE LA COMISION

Con motivo del acuerdo tomado en su última sesión por la Comisión de Ferrocarriles, exigiendo a la Compañía que en el término de cinco días remita para su estudio un nuevo Reglamento de régimen para los empleados de la misma, tenemos que hacer la siguiente aclaración:

El motivo de la huelga que sostienen los obreros de la The Cuba Rail Road Co., es un caso de "derecho jurídico", que no puede resolverse si no es dictando una resolución sobre el mismo. La materia en litigio entre las partes, es única y exclusivamente, el cumplimiento de obligaciones contraídas por la Empresa, y de las cuales pretende sustraerse.

No se pide por la Hermandad—como en su buen deseo entiende la Comisión de Ferrocarriles—la implantación de un Reglamento de régimen de los empleados por la Empresa—ni ello resolvería el problema,—sino que se modifique el existente, como es de "derecho legal",—con los pactos, cláusulas y condiciones que se acordaron en las 52 sesiones que se celebraron ante un Delegado del Gobierno, nombrado por un Decreto Presidencial, y cuyas actas fueron firmadas por las partes, es decir: la Hermandad y la Empresa, y por el Delegado del Gobierno para dar fe de lo acordado.

Lo que existe, pues, entre la Cuba Rail Road Co. y la Hermandad es "una controversia" de derecho en la cual no cabe más que resolver sobre la validez del compromiso contraído, que es el punto que se discute.

El caso es una infracción del Código Civil, ya que habiendo pactado la Compañía con la Hermandad Ferroviaria sobre distintas condiciones de trabajo, y hecho esto ante un Delegado del Gobierno,—que tiene la exclusiva jurisdicción sobre los ferrocarriles,—que firmaba las actas para dar fe de lo acordado, debe resolverse sobre este asunto, puesto que si tiene para ello jurisdicción la Comisión de Ferrocarriles, de acuerdo con el artículo XXV del Capítulo II de la Orden 34 de 1902, y que dice así: "Si a juicio de la Comisión apareciese que cualquier Compañía de ferrocarril, ha infringido o rehusa cumplir las disposiciones de cualquier Ley, etc., etc., la Comisión notificará a la Compañía, y después de concederle tiempo para ser oída (que ya lo ha sido) acordará por escrito acerca de los "hechos" del "caso", pasando copia debidamente certificada de dicho acuerdo a a Compañía.

Debe, pues resolverse primero, la cuestión de derecho legal que se ha planteado, ponerse en consecuencia en vigor el Convenio, y luego hacerse un nuevo reglamento si se quiere.

GUANABACOA AL DIA

Dos disposiciones del Alcalde. Una para evitar la propagación de la hidrofobia. Otra concediendo un plazo de 20 días para el traslado de los restos que se encuentren en nichos del cementerio.

Nuestro Alcalde municipal, señor Joaquín Masip, ha dictado las siguientes disposiciones:

"Joaquín Masip y Domínguez, Alcalde del Término de Guanabacoa.

Hago saber: que procedente de la Secretaría de Gobernación, por conducto del Gobierno Civil de esta provincia, en telegrama de fecha 22 de los corrientes, se dice a estas oficinas lo siguiente:

"A Alcalde Municipal. Guanabacoa. En este Centro se ha recibido el siguiente telegrama de la Secretaría de Gobernación, habida cuenta de los casos de hidrofobia que se están presentando debe usted dar orden a los Alcaldes de esa provincia para que en su municipalidad sean perseguidos los perros callejeros. En cuanto a los de particulares no deben circular en las calles sin bozal. Firmado. **Zayas Bazán,** Secretario de Gobernación. Y lo traslado a usted a fin de que dicte las medidas que estime oportunas para el cumplimiento de lo dispuesto. **Antonio Ruiz,** Gobernador provincial."

Espero que todos los habitantes de este Término, tomando en consideración las previsoras medidas dictadas por el Honorable señor Secretario de Gobernación, cumplirán rigurosamente las mismas, pues con ello se evitará la propagación de la terrible epidemia de hidrofobia que en estos últimos tiempos se ha desarrollado notablemente.

Quiero advertir asimismo a todas las personas que tengan perros, que esta Alcaldía será inexorable imponiéndoles multas a los dueños de los que se encuentren en la vía pública sin bozal y sin la chapa correspondiente.

Guanabacoa, abril 23 de 1926.—**J. Masip,** Alcalde municipal."

"Joaquín Masip y Domínguez, Alcalde Municipal de Guanabacoa.

Hago saber: que transcurridos que han sido con exceso los plazos que desde el año de 1922 vienen concediéndose por anteriores administraciones, a todas las personas que tengan familiares inhumados en los nichos del Cementerio Municipal. para que procedan a su exhumación y como hasta la fecha la mayor parte trasladar sus restos a otro lugar y de dichos nichos se encuentran ocupados, sin que se haya dado cumplimiento a lo ordenado, esta Alcaldía concede un nuevo e improrrogable plazo de VEINTE DIAS para que se lleve a cabo el traslado de los restos que se encuentran en los nichos del Cementerio y una vez decursado este último plazo, se procederá a la destrucción de los mismos, para cumplimiento de exigencias sanitarias y ser necesario para el mayor ensanche de dciha necrópolis, con motivo de los nuevos trabajos de ampliación, que pronto tendrán efecto.

Lo que se hace público para general conocimiento.

Guanabacoa, abril 23 de 1926.—J.

CRONICA CATOLICA

EL MES DE LAS FLORES

Hay un mes en que los católicos han dedicado a la Reina de los Angeles, a la Madre de Dios y de los hombres. Este mes lo mismo se llama de las flores que mes de María.

Encierra un hermoso simbolismo la práctica de los cristianos de ofrecer las flores a la Virgen y dedicarle el mes poético, la poesía que son las flores y que es el canto de las niñas y son las plegarias de los inocentes.

Y las flores y los inocentes y sus cantos y plegarias y corazoncitos forman el digno obsequio para la más pura de las Vírgenes, para la Reina de las flores.

ACTOS CATOLICOS CELEBRADOS

APOSTOLADO DE LA ORACION DEL TEMPLO DEL CORAZON DE JESUS

Ha celebrado ayer los cultos eucarísticos de los "Quince Jueves", con arreglo al siguiente programa: A las cuatro y media p. m. expuso el Santísimo Sacramento el Director del Apostolado, Padre Camilo García, S. J. A las cinco p. m. el Hermano Celestino Durantez, S. J., rezó la estación y el Santo Rosario, a continuación la Capilla musical del templo interpretó un piadosísimo motete, terminado el cual dirigió devotísimo ejercicio de la Hora Santa y predicó el P. Camilo García, S. J., Superior de la Compañía de Jesús de la Habana. Concluída la predicación dirigió el piadoso ejercicio de los Quince Jueves, al cual siguió un motete a Jesús Sacramentado, y finado éste, la bendición y reserva.

Oficio el expresado Superior asistido del Hermano Celestino Durantez, S. J.

La parte musical bajo la dirección del maestro señor Azpiazu, organista de este templo.

Asistió una numerosísima concurrencia de fieles.

IGLESIA PARROQUIAL DEL VEDADO

En la parroquia del Vedado, que dirigen los Padres Dominicos, se han celebrado ayer los Jueves Eucarísticos, interpretándose el siguiente programa:

A las cinco p. m. exposición del Santísimo Sarramento, estarión, Santo Rosario, cánticos por el afamado barítono señor Fuentes, acompañado al órgano por el notable músico R. P. Fray Eugenio Pérez, O. P., sermón por Monseñor Santiago G. Amigo, Protonotario Apostólicos, bendición y reserva.

Ofició el estimado Párroco M. R. P. Fray Víctor de la Riva, O. P.

Los cultos eucarísticos estuvieron muy concurridos.

IGLESIA PARROQUIAL DE MONSERRATE

En la mañana de ayer celebró la función mensual reglamentaria la Asociación de Nuestra Señora del Sagrado Corazón de Jesús, y en la cual ofició y predicó el Director General R. P. Modesto Roca, Rector de las Escuelas Pías de Guanabacoa.

La parte musical la ejecutó el tenor señor Jaime Ponsoda.

A las cinco de la tarde tuvieron lugar los cultos eucarísticos de los Quince Jueves, en el siguiente orden: Exposición, estación, Rosario, ejercicio, cánticos, sermón por Monseñor Alfonso Blázquez, vicerector del Seminario Conciliar de San Carlos y San Ambrosio, bendición y reserva.

Ofició el P. Edmundo Fernández. teniente Cura de este templo.

La parte musical fué interpretada por las piadosas señoritas Carmelina Díaz, Nena Planas, Caridad Díaz, Lolita Roldán, señoritas de Inclán y señorita Núñez, bajo la dirección del organista del templo señor Ponsoda.

Asistió gran concurso de fieles.

IGLESIA PARROQUIAL DEL PILAR

El Apostolado Parroquial de la Oración de la Parroquia del Pilar, celebró ayer el piadoso ejercicio de la Hora Santa, con exposición del Santísimo Sacramento, estación, Rosario, ejercicio, sermón por el P. Antonio Arias, S. J., cánticos, bendición y reserva. Después de estos piadosos cultos al Corazón Eucarístico de Jesús, se ofrecieron flores al Purísimo Corazón de María.

Dirigió estos cultos el Párroco, R. P. Manuel Espinosa.

La parte musical fué interpretada por un grupo de veinte señoritas, bajo la dirección de la competente profesora señorita Elena Fuentes.

Fueron muy elogiadas por la numerosa concurrencia.

CALENDARIO CATOLICO
DIA 7

APOSTOLADO DE LA ORACION DEL SAGRADO CORAZON DE JESUS

A las siete de la mañana Misa de Comunión general. A las ocho exposición, Misa cantada y plática. A las cinco p. m. Trisagio, bendición y reserva.

Iglesia Nuestra Señora de la Caridad:
Misa cantada, exposición, Acto de Reparación y Desagravio, bendición y reserva.

Iglesia de Nuestra Señora del Carmen:
Misa cantada, exposición, Actos de Reparación y Desagravio.

Iglesia del Santo Angel, Jesús María y José, Nuestra Señora del Pilar y Jesús del Monte:
Misa de Comunión general, Misa cantada, exposición del Santísimo, Actos de Reparación y Desagravio al Corazón de Jesús, bendición y reserva.

Iglesia Parroquial del Vedado:
Día de Retiro Espiritual en honor al Sacratísimo Corazón de Jesús.

Iglesia de los Padres Pasionistas:
A las ocho Misa y Comunión general, con exposición del Santísimo ce, volviéndose a exponer a las dos Sacramento, que se reserva a las onde la tarde. A las cinco p. m. estación, Rosario, sermón, bendición y reserva.

Iglesia de San Nicolás de Bari:
A las siete de la mañana exposición, estación, Santo Rosario, Actos de Reparación y Acción de gracias, bendición y reserva, siguiendo la Santa Misa.

Exposición diurna del Santísimo Sacramento:
En la siglesias de Santa Catalina, Santa Teresa, Ursulinas, Reparadoras, Esclavas del Corazón de Jesús, Madres del Servicio omético, Corazón de Jesús, Pasionistas y Minserrate, exposición todo el día, en honor al Corazón de Jesús.

Iglesia de San Francisco:
A las ocho y media misa con exposición del Santísimo Sacramento. A las siete y media de la noche, exposición, Corona Seráfica, piadoso ejercicio en honor al Sacratísimo Corazón de Jesús, bendición y reserva.

Iglesia de la Merced:
A las ocho y media exposición, Misa cantada, piadoso ejercicio, bendición y reserva.

Iglesia Parroquial de Monserrate:
Misa de Comunión generDal, Misa solemne, sermón, exposición diurna del Santísimo Sacramento. A las cinco p. m. Trisagio, bendición y reserva.

A Jesús Nazareno:
En los templos parroquiales Misa cantada a Jesús Nazareno.

Al Santo Cristo de Limpias:
En San Nicolás, Misa cantada y plática al Santo Cristo de Limpias.

Iglesia del Sagrario de la Catedral:
A las ocho y media de la mañana Misa cantada al Sacratísimo Corazón de Jesús.

DIA 8

Congregación de Hijas de María del Corazón de Jesús:
A las ocho de la mañana Santo Rosario, Misa y Comunión armonizada por el Coro de la Congregación, plática por el Director P Francisco Javier Asencio.

Asociación de Nuestra Señora de la Caridad de la Merced:
A las siete y media Misa de Comunión general. A las ocho y media Misa solemne y sermón por el Director, Padre Angel Tobar, C. M.

Asociación de la Caridad del Santo Angel:
Misa, Comunión general y plática por Monseñor Francisco Abascal.

Iglesia Parroquial de Jesús del Monte:
Misa, Comunión y plática por el Director de la Asociación Parroquial de Nuestra Señora de la Caridad.

Iglesia Parroquial del Cerro:
Misa cantada y sermón por la Asociación de Nuestra Señora de la Caridad.

Misas cantadas a la Patrona de Cuba:
En los templos de Nuestra Señora de la aridad, San Nicolás, Pasionistas y Nuestra Señora del Carmen, Misa cantada a Nuestra Señora de la Caridad, Patrona de Cuba.

PIA UNION DE SANTA TERESITA DEL NIÑO JESUS EN LA HABANA

Mañana sábado 8 será solemnemente inaugurada la Pía Unión de Santa Teresita del Niño Jesús. Toma de posesión de la Directiva; imposición de medallas, Misa con orquesta y sermón, procesión y veneración de la reliquia de Santa Teresita del Niño Jesús.

He aquí la Directiva, que tomará posesión:

Director: Fray José Vicente de Santa Teresa, C. D.

Presidentas de honor: Presidenta de la República, Elvira M. de Machado, América A. Vda. de Gómez, Mariana S. de Menocal, María J. de Zayas, Condesa del Rivero, Condesa de Buena Vista, Lilly H. de Conill, María L. Gómez Mena de Cagiga, Mina P. de Truffin, María A. M. viuda de Arellano, María M. de Soto Navarro, María H. viuda de Seva, Laura B. de Céspedes.

Presidenta efectiva: Fefita C. de Arellano.
Vice: Carmen F. de Canto.
Secretaría: Isabel Mendoza.
Vice: Flamínea Sarmiento.
Tesorera: Lucero Weiss.
Vice: Gracia Cámara.
Directora de Coros: Rosa María Andreu.
Camarera: María Teresa Calles.

Vocales: Silvia O. de Rivero, María R. de Fontanills, María F. Cámara de Zárraga, Mina R. de Ariosa, Nena Machado de Grau, Bertha Machado de Sánchez, Angela Elvira Machado, María Luisa M. de Arguelles, Manuel G. de Morales Coello, Mercedita Montalvo de Velasco, Nena Velasco, Lola Montalvo de Castillo, Mercedes M. de Baguer, Ana María Menocal, Andrea H. de Barreras, Ernestina M. de Demestre, Cecile Tapié, Dulce María M. de Acevedo, Lucía H. de Weiss, Rita María Arango de O'Naghten.

DIA 7 DE MAYO

Este mes está consagrado a la Santísima Virgen.

Jubileo Circular. Su Divina Majestad está de manifiesto en la iglesia del Santo Cristo.

Santos Estanislao, obispo y mártir; Benedicto II, papa y confesor. Flavio, Augusto y Eovaldo, mártires; Santas Flavia, Domitila y Eufrosina, vírgenes y mártires.

Santa Flavia Domitila, virgen y mártir. Natural de Roma, estaba emparentada con el cónsul Flavio Clemente.

Durante la persecución que contra la Iglesia movió Domiciano, fué desterrada a una isla llamada Poncia, por haber confesado su deseo de ser cristiana, en esta misma época fué cuando recibió el bautismo de manos de San Clemente, y se consagró enteramente al servicio de Dios.

Ultimamente volvió a Roma, y habiendo convertido a muchas personas a la fe católica con su doctrina y milagros, por orden del juez pusieron fuego al aposento donde habitaba con su compañera Santa Eufrosina virgen, y allí alcanzó la corona de su glorioso martirio. Sus sagradas reliquias por orden del papa Clemente VIII fueron trasladadas solemnemente de la diaconia de San Adrián a la iglesia de su propio y antiguo título nuevamente reedificada.

VUELO MONTEVIDEO-RIO-ASUNCION-BUENOS AIRES-MONTEVIDEO

MONTEVIDEO, mayo 6.—(A. P.)—El aviador militar uruguayo teniente Farías iniciará mañana el vuelo Montevideo-Río Janeiro-Asunción-Buenos Aires-Montevideo, propiniéndos realizar varias etapas intermediarias, la primera de ellas en Río Grande do Sul.

VAPORES DE TRAVESIA A INGLATERRA DIRECTO EN 14 DIAS
"OZEAN LINE"
M|S RIO BRAVO
Saldrá de la Habana para Plymouth y Hamburgo el día 29 de Abril.
M|S RIO PANUCO
Saldrá de la Habana, para Veracruz, Tampico y Galveston el día 7 de Mayo.
LYKES BROTHERS, Inc.
Agentes Generales en Cuba
Lonja 404-408. Tel. M-6955
Habana
2521 Alt.

COMPAÑIA HAMBURGUESA
(Hamburg-Amerika-Linie)
Próximas salidas para CORUÑA, SANTANDER, PLYMOUTH y HAMBURGO.
Vapor TOLEDO, fijamente el 14 de Mayo.
Vapor HOLSATIA, fijamente el 30 de Junio.
Vapor TOLEDO, agosto 11.
Vapor HOLSATIA, fijamente el 17 de septiembre.
Vapor TOLEDO fijamente el 30 de octubre.
PROXIMAS SALIDAS PARA:
VERACRUZ Y TAMPICO
Vapor HOLSATIA, mayo 20.
Vapor TOLEDO, Julio 7.
Vapor HOLSATIA, agosto 18.
Vapor TOLEDO, septiembre 28.
Vapor HOLSATIA, noviembre 8.
PRECIOS MUY REDUCIDOS EN 1a. y 2a. CLASE.
3a. CLASE PARA ESPAÑA $86.55
INCLUSO TODOS LOS IMPUESTOS
Para más informes, dirigirse a: LUIS CLASING, SUCESOR DE HEILBUT & CLASING
SAN IGNACIO, 54. ALTOS, APARTADO 729. TELEFONO A-4878.
4434 alt. My.

¿Por qué Marearse?
Salidas para EUROPA de NEW YORK
Por los famosos y modernos buques de 25,000 toneladas que se distinguen por su gran confort y comodidad, de construcción especial PARA EVITAR EL MAREO.
"ALBERT BALLIN", "CLEVELAND", "DEUTSCHLAND", "HAMBURG", "RELIANCE" y "RESOLUTE"
TRES SALIDAS SEMANALES. Precio mínimum en Primera Clase: $200.
"UNITED AMERICAN LINES INC."
Servicio combinado con la HAMBURG AMERICAN LINE
Para Folletos, precios y planos, dirigirse a
LUIS CLASING
(Sucesor de Heilbut & Clasing).
San Ignacio 54.
Teléfono: A-4878.
Apartado 729.
4441 alt. My.

COMPAÑIA TRANSOCEANICA DE NAVEGACION
BARCELONA
El acreditado vapor español de 11.000 toneladas,
CADIZ
Capitán Larrazábal
Saldrá de la Habana el día 25 de Mayo para SANTA CRUZ DE LA PALMA, SANTA CRUZ DE TENERIFE, LAS PALMAS DE GRAN CANARIA, CADIZ y BARCELONA, admitiendo pasajeros en Segunda y Tercera Clase para dichos puertos.
PRECIO DEL PASAJE EN TERCERA CLASE PARA: CANARIAS, $65.00. PARA CADIZ Y BARCELONA $75.00
Informan sus Consignatarios:
J. BALCELLS & Co.
San Ignacio, 33. Tel. A-2766 A-8076
Habana
4440 alt. My.

"COMPAÑIA DEL PACIFICO"
"MALA REAL INGLESA"
El hermoso trasatlántico
"ORITA"
de 23.800 toneladas de desplazamiento, con excelente acomodo para los señores pasajeros de tercera clase, camarotes de dos y cuatro literas y ventilado comedor sobre cubierta, saldrá fijamente el día 16 de Mayo para
LA CORUÑA, SANTANDER, LA PALLICE ROCHELLE y LIVERPOOL
COMODIDAD, CONFORT, RAPIDEZ Y SEGURIDAD
PROXIMAS SALIDAS
Para ESPAÑA, FRANCIA e INGLATERRA
Vapor ORITA, el 16 de Mayo.
Vapor OROYA, el 28 de Junio.
Vapor ORIANA, 7 de Julio.
Vapor ORCOMA, el 18 de Julio.
Vapor ORTEGA, el 4 de Agosto.
Vapor OROPESA, el 9 de Junio.
Para COLON, puertos de PERU y de CHILE y por el ferrocarril Trasandino a Buenos Aires.
Vapor EBRO, el 26 de Abril.
Vapor OROPESA, el 25 de Abril.
Vapor OROYA, el 9 de Mayo.
Vapor ORIANA, el 23 de Mayo.
Para NUEVA YORK
Salidas mensuales por los lujosos trasatlánticos EBRO y ESSEQUIBO. Servicio regular para carga y pasaje, con trasbordo en Colón, a puertos de Colombia, Ecuador, Costa Rica y Nicaragua, Honduras, Salvador y Guatemala.
DUSSAQ Co., Ltd.
A-7218
Oficios, 30 Teléfonos A-6540
4396 ind. My.

LINEA HOLANDESA AMERICANA
Servicio regular y fijo por los novísimos y rápidos vapores Correos Holandeses de 17.000 toneladas, con tripulación española y provistos de telegrafía sin hilos.
"SPAARNDAM", "MAASDAM" "LEERDAM" "EDAM"
El vapor correo holandés
"SPAARNDAM"
Saldrá FIJAMENTE el día 12 de Mayo,
Para VIGO, CORUÑA, SANTANDER y ROTTERDAM
Próximas salidas:
VIGO, CORUÑA, SANTANDER y ROTTERDAM
Vapor SPAARNDAM, 12 de Mayo.
Vapor EDAM, 23 de Junio.
Vapor LEERDAM, 4 de Agosto.
Vapor SPAARNDAM, 25 de Agosto.
Vapor MAASDAM, 15 de Septiembre.
Vapor LEERDAM, 27 de Octubre.
Vapor SPAARNDAM, 17 de Novbre.
Vapor MAASDAM, 8 de Diciembre.
Vapor EDAM, 29 de Diciembre.
Vapor LEERDAM, 19 de Enero 1927.
VERACRUZ Y TAMPICO
Vapor EDAM, 23 de Mayo.
Vapor LEERDAM, 4 de Julio.
Vapor SPAARNDAM, 23 de Julio.
Vapor MAASDAM, 15 de Agosto.
Vapor LEERDAM, 26 de Sepbre.
Vapor SPAARNDAM, 15 de Octubre.
Vapor MAASDAM, 7 de Noviembre.
Vapor EDAM, 28 de Noviembre.
Vapor LEERDAM, 17 de Diciembre.
Admiten pasajeros de primera clase y de Tercera Ordinaria reuniendo todos ellos comodidades especiales para los pasajeros de Tercera Clase.
Amplias cubiertas con toldos, camarotes numerados para dos, cuatro y seis personas. Comedor con asientos individuales.
PRECIOS DE PASAJES REDUCIDOS. EXCELENTE COMIDA A LA ESPAÑOLA
Para más informes, dirigirse a:
R. DUSSAQ, S. en C.
Oficios 24. Teléfonos M-5640 y A-5639. Apartado 1617.
HABANA.
4439 ind. My.

VAPORES CORREOS DE LA COMPAÑIA TRASATLANTICA
LINEA RAPIDA PARA EL NORTE DE ESPAÑA
El vapor CRISTOBAL COLON saldrá para CORUÑA, GIJON y SANTANDER, el 19 de Mayo 1926.
Admite carga, pasaje y correspondencia.
AVISO IMPORTANTE A LOS PASAJEROS
Para uso exclusivo de los que embarquen en estos buques y deseen continuar rápidamente viaje a Madrid o estaciones de ruta, esta Compañía ha establecido un servicio de tren especial provisto de coche-cama, que saldrá del Muelle de Santander inmediatamente después de la llegada del buque y de recibir a los pasajeros que hayan solicitado su boletín correspondiente en esta Agencia, o a bordo, por mediación del Sobrecargo del buque.
El precio del billete de ferrocarril incluída cama, hasta Madrid, es de pesetas 120.35 por persona.
LINEA PARA NEW YORK, CADIZ Y BARCELONA
El vapor MONTEVIDEO saldrá para NEW YORK. CADIZ y BARCELONA, el 27 de Abril 1926.
Admite carga, pasaje y correspondencia.
LINEA DE MEXICO
El vapor CRISTOBAL COLON, saldrá para VERACRUZ y TAMPICO sobre el 3 de Mayo 1926.
El vapor ANTONIO LOPEZ saldrá para VERACRUZ sobre el 17 de Mayo 1926.
Admiten carga, pasajeros y correspondencia pública.
LINEA DE COLON Y PACIFICO
El vapor LEON XIII, saldrá para SANTIAGO DE CUBA, LA GUAYRA, PUERTO CABELLO, CURAZAO, SABANILLA, CRISTOBAL, GUAYAQUIL, CALLAO, MOLLENDO, ARICA, IQUIQUE, ANTOFAGASTA y VALPARAISO, sobre el 3 de Mayo 1926.
Admite carga, pasaje y correspondencia.
VIAJE EXTRAORDINARIO A PUERTO RICO Y CANARIAS
El vapor REINA M. CRISTINA, capitán F. Arija, saldrá el día 26 de Mayo 1926, para PUERTO RICO, SANTA CRUZ DE LA PALMA, SANTA CRUZ DE TENERIFE, LAS PALMAS, CADIZ y BARCELONA, admitiendo carga y pasaje para todos esos puertos.
Las salidas para VERACRUZ, SANTIAGO DE CUBA y PUERTOS DEL NORTE DE ESPAÑA, se efectuarán a las DOCE DEL DIA desde los MUELLES DE LA PORT OF HAVANA DOCKS CO., donde estarán atracados los buques para mayor comodidad del pasaje.
Para más informes, dirigirse a:
MANUEL OTADUY
San Ignacio, 72. Apartado 707. Teléfonos: A-6588 y A-7900
HABANA
E 1051 31 my.

"Empresa Naviera de Cuba," S. A.
6. SAN PEDRO 6.—Dirección Telegráfica: EMPRENAVE. Apartado 1641.
TELEFONOS:
A-5315.—Información General.
A-4730.—Depto. de Tráfico y Fletes.
A-6236.—Contaduría y Pasajes.
A-3966.—Depto. Compras y Almacén.
M-5293.—Primer Espigón de Paula.
A-5634.—Segundo Espigón de Paula.
Y
COMPAÑIA NAVIERA DE CUBA, S. A.
OFICIOS, 88.
ITINERARIOS COMBINADOS
RELACION DE LOS VAPORES QUE ESTAN A LA CARGA EN ESTE PUERTO
COSTA NORTE
Vapor TROPICAL
Saldrá de este puerto el viernes 7 del actual, para MANATI, (Victoria de las Tunas), PUERTO PADRE y CHAPARRA.
Vapor ORIENTE
Saldrá de este puerto el viernes 7 del actual, para NUEVITAS, GIBARA (Holguín, Velasco y Bocas), VITA, SAGUA DE TANAMO, (Cayo Mambí) y BARACOA.
Vapor GIBARA
Saldrá de este puerto el sábado 8 del actual para PUERTO TARAFA, (Destinos Combinados), GIBARA, (Holguín, Velasco y Bocas), VITA, BANES NIPE (Mayarí, Antilla Preston), SAGUA DE TANAMO (Cayo Mambí), BARACOA, GUANTANAMO (Caimanera) (sólo al retorno) y SANTIAGO DE CUBA.
Este buque recibirá carga a flete corrido en combinación con los F. C. del Norte de Cuba (vía Puerto Tarafa) para las estaciones siguientes: MORON, EDEN, DELIA, GEORGINA, VIOLETA, VELASCO, LAGUNA LARGA, JBARRA, CUNAGUA, CAONAO, WOODIN, DONATO, JIQUI, JARONU, RANCHUELO, LAURITA, LOMBILLO, SOLA, SENADO, NUÑEZ, LUGAREÑO, CIEGO DE AVILA, SANTO TOMAS, SAN MIGUEL, LA REDONDA, CEBALLOS, PINA, CAROLINA, SILVERA, JUCARO, FLORIDA, LAS ALEGRIAS, CESPEDES, LA QUINTA, PATRIA, FALLA, JAGUEYAL, CHAMBAS, SAN RAFAEL, TABOR NUMERO UNO y AGRAMONTE.
COSTA SUR
Salidas de este puerto, todos los viernes, para los de CIENFUEGOS, CASILDA, TUNAS DE ZAZA, SANTA CRUZ DEL SUR, MANOPLA, GUAYABAL, MANZANILLO, NIQUERO, CAMPECHUELA, MEDIA LUNA, ENSENADA DE MORA y SANTIAGO DE CUBA.
Vapor LAS VILLAS
Saldrá de este puerto el viernes 7 del actual, para los puertos arriba mencionados.
LINEA DE VUELTA ABAJO
Vapor LA FE
Saldrá de este puerto los días 5, 15 y 25 de cada mes a las ocho de la noche, para los de BAHIA HONDA, RIO BLANCO, BERRACOS, PUERTO ESPERANZA, MALAS AGUAS, SANTA LUCIA (Minas de Matahambre), RIO DEL MEDIO, DIMAS, ARROYOS DE MANTUA y LA FE.
LINEA DE CAIBARIEN
Vapor CAYO CRISTO
Saldrá todos los sábados de este puerto, directo para CAIBARIEN, recibiendo carga a flete corrido para PUNTA ALEGRE y PUNTA SAN JUAN, desde el miércoles hasta las 9 a. m. del día de salida.
LINEA DE CUBA, SANTO DOMINGO Y PUERTO RICO
SERVICIO DE PASAJEROS Y CARGA
Provistos de telegrafía inalámbrica
Vapor HABANA
Saldrá de este puerto el sábado 8 del actual a las 10 a. m., directo para GUANTANAMO, (Boquerón), SANTIAGO DE CUBA, PUERTO PLATA (R. D.) y SAN JUAN; retornando por PONCE, MAYAGUEZ, AGUADILLA (P. R.), PUERTO PLATA (R. D.) KINGSTON (Ja.), SANTIAGO DE CUBA y HABANA.
De Santiago de Cuba saldrá el sábado 15 a las 8 a. m.
Vapor GUANTANAMO
Saldrá de este puerto el sábado 22 del actual a las 10 a. m. directo para GUANTANAMO (Boquerón), SANTIAGO DE CUBA, SANTO DOMINGO, SAN PEDRO DE MACORIS, (R. D.) y SAN JUAN (P. R.) retornando por MAYAGUEZ, PONCE (P. R.) SAN PEDRO DE MACORIS, SANTO DOMINGO (R. D.) KINGSTON, (Ja.) SANTIAGO DE CUBA y HABANA.
De Santiago de Cuba saldrá el sábado 29 a las 8 a. m.
IMPORTANTE
Suplicamos a los embarcadores que efectúen embarques de drogas y materias inflamables, escriban claramente con tinta roja en el conocimiento de embarque y en los bultos la palabra PELIGRO. De no hacerlo así serán responsables de los daños y perjuicios que pudieran ocasionar a la demás carga y al buque.
AVISO
Los vapores que efectúan su salida los sábados, recibirán carga solamente hasta las 4 p. m. del anterior al de la salida y los que la hagan los viernes, la recibirán hasta las 11 a. m. del día de la salida.
E 1032 31 my.

COMPAGNIE GENERALE TRANSATLANTIQUE
VAPORES CORREOS FRANCESES
BAJO CONTRATO POSTAL CON EL GOBIERNO FRANCES
TODOS LOS VAPORES DE ESTA COMPAÑIA ATRACAN A LOS MUELLES DE SAN FRANCISCO O MACHINA PARA EFECTUAR EL EMBARQUE Y DESEMBARQUE DE PASAJEROS, EQUIPAJES Y MERCANCIAS
PROXIMAS SALIDAS
PARA VERACRUZ
Vapor correo francés CUBA saldrá el 18 de Mayo.
" " " ESPAGNE, saldrá el 3 de Junio.
" " " CUBA saldrá el 3 de Julio.
" " " ESPAGNE, saldrá el 3 de Agosto.
PARA CORUÑA, GIJON, SANTANDER Y SAINT NAZAIRE.
Vapor correo francés LAFAYETTE, saldrá el 15 de Mayo a las 12 del día.
NOTA: El equipaje de bodega y camarote se recibirá en el muelle de San Francisco o Machina (en donde estará atracado el vapor), solamente el día 14 de Mayo de 8 a 10 de la mañana y de 1 a 4 de la tarde. El equipaje de mano y bultos pequeños los podrán llevar los señores pasajeros al momento del embarque, el día 15 de Mayo de 8 a 10 de la mañana.
Vapor correo francés ESPAGNE saldrá el 15 de Junio.
" " CUBA saldrá el 15 de Julio.
PARA VIGO, CORUÑA, SANTANDER Y SAINT NAZAIRE
Vapor correo francés CUBA saldrá el 30 de Mayo.
VIAJE EXTRAORDINARIO
del vapor correo francés LAFAYETTE, que vendrá únicamente a la Habana, para salir de este puerto directo para:
VIGO, CORUÑA, SANTANDER y SAINT NAZAIRE
el día 30 de junio a las doce del día.
PARA CORUÑA, SANTANDER Y SAINT NAZAIRE.
Vapor correo francés ESPAGNE saldrá el 15 de Agosto.
" " " CUBA, saldrá el 15 de Septiembre.
LINEA DE CANARIAS
Vapor correo francés NIAGARA saldrá el 4 de Julio.
PARA SANTA CRUZ DE LA PALMA, SANTA CRUZ DE TENERIFE, LAS PALMAS DE GRAN CANARIA Y EL HAVRE
IMPORTANTE
Buena comida a la española. Camareros y cocineros españoles
LINEA DE NEW YORK AL HAVRE, PLYMOUTH Y BURDEOS
En esta oficina se expiden pasajes por esta línea por los lujosos y rápidos trasatlánticos franceses PARIS, FRANCE, SUFFREN, DE GRASSE, LA SAVOIE, ROCHAMBEAU, etc. etc.
Para más informes, dirigirse a:
ERNEST GAYE
O'Reilly No. 9. Apartado 1090. Teléfono A-1476
HABANA
E 1033 31 my.

Anúnciese en el "Diario de la Marina"

M.E.C.D. 2016

M I S C E L A N E A

Se Vende Maquinaria y Utiles de Dulcería

CONDENSADOR YORK y gabinete para **HELADOS, LUNAS, MESAS, SILLAS** y **VAJILLA** y servicio propio de salón para familias, un extractor con motor de 3 caballos y una marquesina. Galiano 78. Tel. A-4262.

"EL PROGRESO DEL PAIS"

E 1169 3d My.

Colegio LA GRAN ANTILLA

DE 1a. Y 2a. ENSEÑANZA

Director:
José Ma. Peiró.

Se admiten Internos, Medios Internos y Externos de ambos sexos.

Calle 6 No. 9 VEDADO F-5069

E 1058 31 my.

Sanatorio "Dr. PEREZ-VENTO"

Enfermedades nerviosas y mentales. Para Señoras, exclusivamente. Calle Barreto, número 62, Guanabacoa.

E 1070 31 my.

SOLARES AL CONTADO Y A PLAZOS COMODOS

BARANDILLA
CORONELA
ALTURAS DE LUYANO
REPARTO TRUFFIN
MARINA Y SAN LAZARO

Lotes de $3.500 en adelante
$4.50 vara en adelante
Al contado
A plazos
A censo.

DINERO EN HIPOTECA EN TODAS CANTIDADES

Agentes en toda la República
CUERVO Y ROA.
Manzana de Gómez 327-328. Teléfono M-6838 Habana.
Representantes exclusivos de Suárez y Mendoza.

E 1044 31 my.

YA

ESTA AL ALCANCE DE TODOS
FRASCO MEDIANO A 95 CTS.
NO PAGUE MAS

KALMOS

EL MEDICO DE LOS PIES

Grietas, picazón, escaldaduras, sudores fétidos, callos, irritaciones de la piel. Insustituible para las enfermedades de piel y de los pies. Unico que ofrece garantía metálica del resultado. Preservativo en la higiene íntima de la mujer.

Si no lo encuentra en su farmacia, escriba al Agente JOSE AMELL. Aptdo. 2293. Habana.

LA FLOR CATALANA

FÁBRICA de BARQUILLOS y OBLEAS
y toda clase de envases para helados

PÉREZ Y LÓPEZ
MALOJA, 1. TEL. A-5527.

E 1173.—6 My.

Surtido completo de los afamados BILLARES marca "BRUNSWICK"
Hacemos ventas a plazos.
Toda clase de accesorios para billar. Reparaciones. Pida catálogos y precios.
Hartmann Baja, 2. O'Reilly, 102
Santiago de Cuba. Habana.

E 1038 31 my.

MADAME GIL

Obispo, 86.-Teléfono A-6977

PELUQUERIA DE SEÑORAS ACADEMIA DE BELLEZA

Para lucir sus encantos con un "cachet" de distinción y juvenil belleza, consulten con Madame Gil el estilo de peinados y cortes de melenas que deben adoptar de entre sus modelos siempre de última creación.

La falta de armonía entre el rostro y el arreglo de la cabeza, es signo de fealdad y mal gusto.

Esta casa garantiza siempre la perfección refinada de todos sus trabajos y dispone de 24 empleados bien especializados en los cortes, ondulaciones "Marcel", permanentes y al agua, masajes, limpieza del cutis, manicures, cejas, etc.

E 1047 31 my.

50 CTS. SERVICIO

Once expertos peluqueros cortan la melena en todos los estilos a 50 cts. y con ondulación $1.00 tinturas finas de Henne. La mejor de todas $5.00. Rizo permanente $15.00 y $20.00.

PELUQUERIA CABEZAS
Neptuno No. 38.
Telf. A-7034.
Se atiende los domingos a domicilio

E 831 30 ab.

¡¡NO SE ASUSTE, LA TISIS SE CURA!!

El catarro y todas las enfermedades de los órganos respiratorios. Con el preparado Jorge, con raíces y plantas del país cubano. Pídalo en las Boticas. Muestras gratis. Dr. Dauden. Farmacia Jesús del Monte 114. Precio $1.20 y 70 centavos pomo.

15750 10 my

LOS artríticos, obesos, reumáticos, paralíticos y anquilosados, obtendrán alivio en los primeros tratamientos por el masaje; alivio que con la continuación del tratamiento se traducirá en curación. Gabinete: Neptuno 57.

19276.—7 My.

DEPARTAMENTO DE COLCONETAS, COLCHONES, COJINES, ETC.

De todos estos artículos presenta "El Encanto" la más extensa y flamante variedad.

A los precios más módicos.

Colchonetas, surtido completo de tamaños y calidades, desde $1.80.

Colchones, de varias clases, altos y bajos, desde $7.00.

Edredones ("confortables") de seda un gran surtido.

Cojines de Cretona, de otomano de seda, bordados, de terciopelo... Desde $1.50.

Cestos de mimbre para ropa usada, para viaje y otros usos, en todos los tamaños y formas, desde $1.75.

Mosquiteros de punto y de muselina, en todos los tamaños, desde $1.50.

Mosqueteros con aparato, en varias formas y tamaños, desde $5.00.

Mosquiteros sueltos, para aparatos, en todos los tamaños, de $2.50.

E 1060 31 my.

MISCELANEA

Amistad, 71.—Habana.—Tel. A-7982

E 1040 31 my.

GRAN PELUQUERIA "MARTINEZ"

Solamente para señoras y niños.

NEPTUNO 81. TELEFONO A-5039.
(Un experto para cada servicio)

Los mejores y más elegantes cortes de melenas se hacen en esta casa. Las Damas que desean lucir sus manos bonitas, se las arreglan en la Peluquería MARTINEZ. No tenemos rival en nuestro giro, para el masaje científico de la cara. Especialidad en la ondulación "Marcel" y "Permanente". Tenemos expertos para el shampoo.

La Peluquería MARTINEZ tiene la representación exclusiva para toda la isla de Cuba de los famosísimos e inigualables Productos de Belleza MISTERIO, que son algo así como el complemento de la mujer bonita.

PELUQUERIA "MARTINEZ"
DE
CIRIA E HIJOS

Neptuno, 81, (entre Manrique y San Nicolás). Habana. Teléfono A-5039.

E 1066 31 my.

DIRECTORIO PROFESIONAL

ABOGADOS Y NOTARIOS

FELIPE RIVERO Y ALONSO

Abogado y Notario
Aguiar, 73
Dptos. 710-11-12. Tel. M-1472.

E 902 30 d 1o. ab

Dr. Elio Roselló Montaño

ABOGADO Y NOTARIO

Herencias, Divorcios, Asuntos hipotecarios, rapidez en el despacho de las escrituras con su legalización. Oficina: Empedrado 33. Teléfono A-8503. Particular: Neptuno, 50, altos.

E 891 30 d 1o. ab.

DR. PABLO M. CUBA

ABOGADO

Asuntos criminales, civiles, divorcios, pensiones y cobros de cuentas. Perseverancia 51. Teléfono A-9614.

463 1 jun.

ANTONIO DIAZ PAIRO

ABOGADO

Manzana de Gómez 524. Tel. M-9153.

E 972 13 My.

ALBERTO BLANCO y GASPAR BETANCOURT

ABOGADOS
Bufete y Notaría

Manzana de Gómez, 522-24. Teléfono M-9153

E 911 30 d 1o. ab.

Lcdo. Ramón Fernández Llano

ABOGADO Y NOTARIO

Habana, 57, teléfono A-9313.

E 886 30 d 1o. ab.

MARCAS Y PATENTES

DR. CARLOS GARATE BRU
ABOGADO

Cuba 19. Teléfono A-2434.

E 890 30 d 1o. ab.

Pelayo García y Santiago

NOTARIO PUBLICO

García, Ferrara y Diviñó

Abogados. Aguiar, 71, 6o. piso. Teléfono A-2194. De 9 a 12 a. m. y de 2 a 5 p. m.

E 931 30 d 1o. ab.

MANUEL JIMENEZ LANIER FERNANDO ORTIZ OSCAR BARCELO

ABOGADOS

JUAN RODRIGUEZ RAMIREZ

ABOGADO Y NOTARIO

San Ignacio, 40, altos, entre Obispo y Obrapía. Teléfono A-3701.

E 926 30 d 1o. ab.

Saúl Sáenz de Calahorra y OSCAR QUINTANA

ABOGADOS

Se hacen cargo de toda clase de asuntos judiciales, tanto civiles como criminales y del cobro de cuentas atrasadas. Bufete. Edificio Larrea. Dptos. 302 y 304. Empedrado y Aguiar. Teléfonos A-5024, M-5247.

E 897 30 d 1o. ab.

DIVORCIOS, COBROS DE CUENTAS

Embargos preventivos, y juicios ejecutivos y declarativos. Asuntos judiciales, tramitación rápida, Bufete del Dr. Edreira, San Ignacio 106, de 2 a 5. Teléfono A-1582.

792.—30 Ab.

DOCTORES EN MEDICINA Y CIRUGIA

DR. N. GOMEZ DE ROSAS

Cirugía general. Enfermedades de señoras y partos de intervención quirúrgica. Ha establecido su consulta particular en San Lázaro 174, de 3 a 5.

E 974 13 my.

DR. GARCIA AMADOR

Especialista de París, Berlín y Londres

PIEL, SIFILIS, VENEREO

Tratamiento eficaz para la curación de Barros de la cara, manchas, calvicie y herpes. Extirpación total de verrugas, lunares, quistes y vellos por la Nieve-Carbónica y Electrolisis. Curación rápida de las enfermedades secretas por la Diatermia. San Miguel No. 21 (entre Industria y Amistad). Consultas de 10 a 12 y de 4 a 6. Teléfono A-4681. Se dan horas especiales.

E 1093 31 my.

EL DR. PEDRO MONTALVO

Ha trasladado su consulta a la calle San Nicolás 113 A, casi esquina a Simón Bolívar (antes Reina). Medicina general, especialmente enfermedades del estómago, intestinos y del pecho. Tratamientos eléctrico y masage. Consultas de 3 a 5: 5 pesos, de 5 a 6: 2 pesos. Teléfonos M-8282 y F-1972.

E 997-23 My.

PROFESIONALES

DR. FELIX PAGES

CIRUJANO DE LA QUINTA DE DEPENDIENTES

Consultas, lunes, miércoles y viernes, de 2 a 4, en su domicilio, D, entre 21 y 23, teléfono F-4483.

E 924 30 d 1o. ab.

Dr. Manuel González Alvarez

CIRUJANO DE LA ASOCIACION DE DEPENDIENTES

Consultas de 2 a 4, martes, jueves y sábados. Apodaca, 3, altos, entre Cárdenas y Cienfuegos, teléfono A-9102. Domicilio, Calle I número 19, entre 9 y 11, Vedado. Telf. F-2441.

E 918 30 d 1o. ab.

GABINETE DE ESTETICA Y BELLEZA MEDICA

Director: DR. VALDES GONZALEZ, Ex-Interno de los Hospitales de París, Londres, New York y St. Paul de Hong-Kong. Ayudante: Dr. G. V. Aczel, Especialista de las Universidades de Budapest, Viena y Berlín. Tratamientos modernos, preventivos contra las ARRUGAS e imperfecciones de la cara. Operaciones correctivas en las deformaciones de la nariz, labios, cejas y senos. Curación radical del CUTIS GRASOSOS o seco, POROS ABIERTOS, ESPINILLAS, manchas, lunares, pecas, verrugas, quistes sebaceas, excemas crónicas, tatuajes. Extirpación total y definitiva de los VELLOS por el método moderno FRANCES. Sistemas científicos para el desarrollo y endurecimiento de los senos y para engruesar y adelgasar el cuerpo. Rayos X, DIATERMIA, ALTA-FRECUENCIA, ELECTROLISIS, NIEVE-CARBONICA, MASAJES EN GENERAL. Consultas de 9 a 11 a. m. en Campanario 132 A. Teléfono A-1346. Horas especiales previo aviso. POLICLINICA para operaciones: Luyanó 101. Teléfono I-1946.

E 1170 ind. 6 My.

¡¡HORRIBLE!!

Unas piernas flacas. El uso de piesiloides y su dirección harán piernas gordas y bonitas, progresivamente con sus cuidados acepto los casos congénitos. El pie se pone fino y elegante. Por ahora no cobramos por el tratamiento. Aproveche ahora. Villegas, núm. 44.

DR. EUGENIO ACEVEDO

Médico del Hospital Mercedes, Medicina en general. Partos. Enfermedades de señoras, piel y sífilis. Consultas de 3 a 6 p. m. Teléfono M-2590. San Lázaro 217, bajos. Domicilio Finlay 55 Teléfono M-3780.

986.—20 Ab.

Dr. REGUEYRA

Medicina interna en general, especialmente en el artritismo, reumatismo, piel, (barros, eczemas y úlceras), dispepsia, colitis, neurastenia, neuralgias, parálisis y demás enfermedades nerviosas. Consultas de 1 a 4. Escobar núm. 105.

E 965 20 d 10 ab

Dr. VENERO

Vías urinarias y venéreo. Curación rápida de las complicaciones secretas. Electricidad médica. De 10 a 12 m. y de 4 a 9 p. m. San Miguel 55. Teléfono A-9380.

E 815 3 alt.

DR. JOSE VARELA ZEQUEIRA

Catedrático de Anatomía de la Escuela de Medicina, Director y Cirujano de la Casa de Salud del Centro Gallego. Ha trasladado su gabinete a Gervasio, 126, altos, entre San Rafael y San José. Consultas de 2 a 4. Teléfono A-4410.

E 894 30 d 1o ab.

DR. ABRAHAM PEREZ MIRO

MEDICO CIRUJANO

Animas 113, entre Campanario y Perseverancia. Consultas de 3 a 5. Tel. A-9203.

E 932 30 d 1o. ab.

Dr. E. PERDOMO

Vías urinarias, estrechez de la orina, venéreo, hidrocele, sífilis, su tratamiento por inyecciones sin dolor. Jesús María 33, de 1 a 4. Teléfono A-1766.

E 883 30 d 1o. ab.

DR. GUILLERMO LOPEZ ROVIROSA

enfermedades de las glándulas internas y de la nutrición. Trastornos nerviosos, (neurastenia, histerismo, depresión, mal genio, tristeza, insomnios, (palpitaciones) y mentales. Debilidad sexual, pérdidas, impotencia. Trastornos y padecimientos de la menstruación y del embarazo, Gordura molesta, obesidad, niños anormales en su desarrollo intelectual y físico raquíticos incompletos, Convulsiones, Bocios, Enfermedades de la piel, Reumatismo, Diabetes, Asma, Nefritis, Dispepsia, Colitis, Entercolitis. Tratamiento de la caída del cabello y de la calvicie por los Rayos Ultravioleta. San Lázaro 468, bajos, entre Infanta y N, de 5 a 7 p. m. 5 pesos. Los domingos, de 4 a 6. Teléfono U-3221. Las consultas por correspondencia del interior, se acompañarán de giro postal.

E 1001 16 My.

DR. GONZALO AROSTEGUI

Médico de la Casa de Beneficencia y Maternidad. Especialista en las enfermedades de los niños Médicas y Quirúrgicas. Consultas de 12 a 2. G, número 116, entre Línea y 13, Vedado, teléfono F-4233.

E 907 30 d 1o. ab.

"POLICLINICA HABANA"

Suárez, 32. Teléfono M-6233.

DIRECTOR FACULTATIVO
DR. FORTUNATO C. OSSORIO

De Medicina y Cirugía en general. Especialista para cada enfermedad. Consultas de 1 a 5 de la tarde y de 7 a 9 de la noche. Consultas especiales, dos pesos. Reconocimientos $3.00. Enfermedades de señoras y niños. Garganta, nariz y oídos, (OJOS). Enfermedades nerviosos, estómago, corazón y pulmones, vías urinarias, enfermedades de la piel, blenorragia y sífilis, inyecciones intravenosas para el asma, reumatismo y tuberculosis, obesidad, partos, hemorroides, diabetes y enfermedades mentales, etc. Análisis en general. Rayos X, masajes y corrientes eléctricas. Los tratamientos y sus pagos a plazos. Teléfono 1-6283.

E 1104 31 my.

DR. ADOLFO E. DE ARAGON

MEDICO CIRUJANO

Partos y enfermedades de señoras. Consultas: Martes, Jueves y Sábados. De 2 a 4. Manrique 129. Telf. A-9044.

432 4 mz

DR. F. R. TIANT

Enfermedades de la piel y secretas exclusivamente. Ayudante de la Cátedra de enfermedades de la piel y secretas. Especialista de la Quinta La Covadonga. Consultas lunes, miércoles y viernes de 3 a 5. Horas especiales precio aviso. Consulado 90, altos. Tel M-3657.

473 8 my

Dr. Francisco Javier de Velasco

Afecciones del corazón, pulmones, estómago e intestinos. Consultas los días laborables, de 12 a 2. Horas especiales, previo aviso. Salud 34. Teléfono A-5418.

E 923 30 d 1o. ab.

POLICLINICA ZEQUEIRA

Curación radical de la tuberculosis en todos los periodos con inyecciones especiales usadas solo en esta Policlínica. Tratamiento moderno y eficaz para las enfermedades del estómago, piel, sangre, anemia y desnutrición. Curación rápida de asma y reumatismo por la vía intravenosa. Consultas $5.00; de 8 a 11 a. m. de 1 a 3 y de 3 a 5 p. m. todos los días. Martes, jueves, y sábados, gratis para los pobres. Policlínica Zequeira. San Rafael 114 entre Escobar y Gervasio.

E 1160 31 my.

PROFESIONALES

Dr. J. A. Hernández Ibáñez

ESPECIALISTA Y CIRUJANO DE VIAS URINARIAS DE LA ASOCIACION DE DEPENDIENTES Y GENITO-URINARIAS DE SEÑORAS DEL DISPENSARIO TAMAYO

Enfermedades Venéreas; Cistoscopía; Cateterismo de los Uréteres, Tratamiento y Cirugía de las Vías Urinarias. Domicilio: M. Gómez 374, teléfono A-9545. Consultas: Neptuno 78 altos esquina a Manrique. De 10½ a. m. a 12½ y de 4 a 6 p. m. Teléfono A-5469.

E 807 3d. 1 Ab.

DR. CANDIDO TOLEDO OSES

GARGANTA, NARIZ Y OIDOS

Especialista de la Quinta de Dependientes. Consultas de 4 a 6 p. m., lunes, miércoles y viernes. Lealtad, 12, teléfonos F-O-1944, M. 4372.

E 919 30 d 1o. ab.

Dr. Enrique Fernández Soto

Oídos, Nariz y Garganta. Consultas, lunes, martes y jueves de 2 a 4. Calle O, entre Infanta y 27. No hace visitas. Teléfono U-2465.

E 922 30 d 1o. ab.

Dr. IGNACIO CALVO

GERVASIO 126. De 4 a 6. Telf. M-8424. Tratamiento de las HEMORROIDES, sin operación. Enfermedades del recto y del colon. Rectocopia y Signoidoscopia).

E. 739.—18 Ab.

Dr. MANUEL LOPEZ PRADES

MEDICO CIRUJANO

De las Facultades de Madrid y la Habana. Con 35 años de práctica profesional. Enfermedades de la sangre, pecho, señoras y niños, partos. Tratamiento especial curativo de las afecciones genitales de la mujer. Consultas diarias de 1 a 3, Gratis los martes y viernes. Lealtad 93. Teléfono A-0226. Habana.

E. 711.—5 Ab.

DR. A. V. DAUSSA

Medicina en general. Especialmente enfermedades del pecho. Curación de la tuberculosis en su comienzo. Asma De 1 a 3 p. m. $10, consultas siguientes $5. Salud 59. M-7630. Pobres verdaderos 12 1-2 a 1 martes y sábados.

E. 738.—7 Ab.

DR. EMILIO B. MORAN

ELECTRICIDAD MEDICA,
PIEL, VENEREO, SIFILIS

Curación de la uretritis por los rayos infra-rojos. Tratamiento nuevo y eficaz de la impotencia. Consultas de 1 a 4, Campanario 38. No va a domicilio.

E 909 30 d 1o. ab.

Dra. MARIA GOVIN DE PEREZ
Dra. MARIA PEREZ GOVIN

MEDICAS CIRUJANAS

De la Facultad de la Habana, Escuela Práctica y Hospital Broca de París. Señoras, niños, partos, cirugía, electroterapia, diatermia, masaje y gimnasia. Gervasio 60. Telf. A-6861.

E 921 30 d 1o. ab.

Dr. A. G. CASARIEGO

Catedrático, por oposición, de la Facultad de Medicina, de los hospitales de París, New York, Calixto García y Clínica "Covadonga". Especialista en enfermedades de las vías urinarias. Consultas, de 2 a 6 p. m. Zenea (Neptuno) 125, bajos.

E 881 30 d 1o. ab.

DR. B. VILA

Médico cirujano. Exclusivamente niños. Ayudante a la Cátedra de Patología y Clínica Infantil. Consultas diarias de 2 a 4 p. m. Calle 17, 267, entre D y E, teléfono F-1511, Vedado.

E 781 30 d 26 ab

DR. GABRIEL M. LANDA

Facultad de París, Nariz, Garganta y Oídos. Visita a domicilio. Consultas de 3 a 5. Campanario 57, esquina a Concordia. Teléfono A-4529. Domicilio 4, número 205. Teléfono F-2236.

E 901 30 d 1o. ab.

DR. F. GARCIA AMADOR

Especialista en Enfermedades de la Piel, Sífiles y Venéreos

ESPECIALISTA DE PARIS, LONDRES Y BERLIN

Curación de estas enfermedades por medio de los efluvios de alta frecuencia. Tratamiento eficaz para la curación de los barros, herpes, lunares, manchas y tatuajes. San Miguel 21, entre Industria y Amistad. Teléfono A-2561. Consultas de 10 a 12 y de 4 a 6.

E 913 30 d 1o. ab.

DR. LAGE

Estómago, Debilidad sexual. Diabetes. Afecciones de señoras, sifilíticas y venéreas. De 1 a 4 y a horas convencionales. Patria 6, altos, Cerro. Teléfono A-3751.

E 929 30 d 1o. ab.

DR. CABRERA

RADIOLOGIA EXCLUSIVAMENTE

Rayos X, Radium, Radioterapia profunda. Corrientes, Radiografías a domicilio. Antigua gabinete "Alamilla" San Miguel 116. De 2 a 6.

E 804 30 d 1o. ab.

DR. RICARDO ALBALADEJO

Especialidad en vías urinarias. Tratamiento especial para la blenorragia impotencia y reumatismo. Electricidad Médica y Rayos X. Prado, 62, esquina a Colón. Consultas de 1 a 5. Teléfono A-3244.

E 915 30 d 1o. ab.

DR. JOSE G. RIVERO

Especialista enfermedades de los pulmones, corazón y estómago. Tratamiento especial de la tuberculosis por inyecciones especiales. Enfermedades de la sangre. Reconocimiento $5. Para pobres: martes, jueves y sábados, gratis. Consultas de 3 a 5 todos los días en San Rafael 114, entre Escobar y Gervasio. Teléfono M-3004.

E 885 30 d 1o. ab

DR. J. M. VERDUGO

ESTOMAGO E INTESTINOS

Curación radical de la úlcera estomacal y duodenal y de la Colitis en cualquiera de sus períodos, por procedimientos especiales. Consultas de 2 a 4 de la tarde. Teléfono A-4425. Prado 60, bajos.

E 910 30 d 1o. ab.

DR. MANUEL GALIGARCIA

Médico Cirujano y Ayudante por Oposición de la Facultad de Medicina. Cinco años de interno en el Hospital Calixto García. Tres años de Jefe Encargado de las Salas de Enfermedades Nerviosas y presuntos Enajenados del mencionado Hospital. Medicina General. Especialmente enfermedades nerviosas y mentales. Estómago e intestinos. Consultas y reconocimientos $5, de 3 a 5, diarias, en San Lázaro, 402, altos, esquina a San Francisco, teléfono U-1391.

E 908 30 d 1o .ab.

ENFERMEDADES SECRETAS

Antiguas, mal curadas y prostatitis, impotencia, esterilidad. Curaciones garantidas en pocos días, sistema nuevo alemán. Dr. Jorge Winkelmann, especialista alemán, 25 años de experiencia. Obispo 97 a todas horas.

E 904 30 d 1o. ab.

Dr. C. E. FINLAY F. A. C. S.

Profesor de Oftalmología

Especialista en Enfermedades de los Ojos y de los Oídos
Calle 17 No. 42, altos, Esq. K.
VEDADO
Teléfono F-1178
Consultas de 11 a 12 y de 2 a 4 y por convenio previo

E 880 30 d 1o. ab.

PROFESIONALES

DR. JOSE LUIS FERRER

CIRUJANO DE LA ASOCIACION DE DEPENDIENTES

Afecciones venéreas, vías urinarias y enfermedades de señoras. Martes, jueves y sábados, de 3 a 5 p. m. Obrapía 43, altos, teléfono A-4364.

E 920 30 d 1o. ab.

DR. RAMIRO CARBONNELL

Especialista en enfermedades de niños. Medicina en general. Consultas de 3 a 4. Escobar 142, teléfono A-1336. Domicilio: Calzada de la Víbora 686. Teléfono I-2971.

E 917 30 d 1o. ab.

DR. J. B. RUIZ

De los hospitales de Filadelfia, New York y Calixto García. Especialidad vías urinarias, sífilis y enfermedades venéreas. Examen visual de la uretra, vejiga y cateterismo de los uréteres. NEPTUNO 84, DE 1 A 3.

E 684 Marz 21.

DR. F. DIAZ ROCES

MEDICO-CIRUJANO

Ayudante de Cátedra de la Escuela de Medicina. Medicina general y enfermedades de señoras. Afecciones de la sangre, anemias, sífilis y venéreo. Inyecciones intravenosas. San Nicolás 76-A, entre Neptuno y San Miguel. Teléfonos M-1632 y U-2940. Consultas diarias de 1 a 5. Gratis a los pobres.

E 735.—5 Ab.

DOCTOR STINCER

Catedrático de Anatomía Topográfica de la Facultad de Medicina. Cirujano de la Quinta Covadonga. Cirugía general. Consultas. Lunes, Jueves y Sábados, los demás días previo aviso, de 2 a 4. Calle M, número 4, Vedado. Teléfono F-2213, A-1558.

E 888 30 d 1o. ab.

Dr. Alberto S. de Bustamante

Profesor de Obstetricia, por oposición, Especialidad Partos y enfermedades de señoras. Consultas los lunes y viernes de 1 a 3, en la Clínica Bustamante-Núñez. Teléfono F-3057. Domicilio 15, entre J y K. Vedado. Teléfono F-1862.

E 551 Ab. 25

CLINICA BUSTAMANTE-NUÑEZ

J y 11o. Vedado, Cirugía General y especial. Partos. Rayos X y Laboratorio. Teléfono F-1184.

E 1102 31 my.

Dr. Valentín García Hernández
Médico Cirujano

LUZ 15. M-1644. HABANA

Consultas de 1 a 3. Domicilio: Santa Irene y Serrano, Jesús del Monte. I-1840. Medicina interna.

E 898 30d 1o. ab.

Dr. Abelardo Labrador

Monte 74, entre Indio y San Nicolás. Consultas gratis de 8 a 12 a. m. Pagas, 3 a 5. Especialidad enfermedades de señoras, partos venéreos y sífilis, pulmones, corazón y riñones, en todos sus períodos. Inyecciones intravenosas Neosalvarsán, etc. Avisos, Teléfonos A-0801, U-2256.

E 878 10 jn.

DR. GONZALO PEDROSO

CIRUJANO DEL HOSPITAL MUNICIPAL DE EMERGENCIAS

Especialista en vías urinarias y enfermedades venéreas. Cistoscopía y Cateterismo de los uréteres. Cirugía de vías urinarias. Consultas de 10 a 12 y de 3 a 5 p. m. en la calle de San

E 884 30 d 1o. ab.

DR. SALVADOR LAUDERMAN

Médico de la Asociación Canaria. Medicina en General, especialmente enfermedades del sistema nervioso, sífilis, venéreo y tuberculosis pulmonar. Consultas diarias de 1 a 2 p. m. en Santa Catalina 12, entre Delicias y Buenaventura, Víbora. Tel. I-1040. También recibe avisos en Jesús del Monte 562 esquina a Vista Alegre. Tel. I-1703.

E 882 30 d 1o. ab

CORPORACION CLINICA

Teniente Rey, 78
Teléfonos A-7913 y M-2364

Médicos especialistas para los tratamientos, diagnósticos y curaciones. Enfermedades de señoras y niños. (DE LOS OJOS), Garganta, nariz y oídos. Tuberculosos, asma, reumatismo, sangre y piel inyecciones a las venas intramusculares etc. Blenorragia y sífilis. Corrientes y masajes eléctricos. Rayos X. Análisis en general (orina completo $2.00). Medicina y Cirugía.

LOS POBRES. CONSULTAS $1

Consultas de 1 a 5 p. m. y de 7 a 9 (noche). Especiales $2.00. Empleo de aparatos $5.00. (Asistencias por semanas a plazos) anexo (dentistas). Extracciones y otros trabajos artificiales garantizados. Tratamiento de la piorrea, etc.

Neosalvarsán y para diabéticos. Ulceras, Eczemas y demás enfermedades, Tatuajes, manchas, arrugas, etc. son quitadas rápidamente y por nuevos procedimientos.

Servicios de Cirujanos parteros y comadronas. Reserva garantía y seriedad profesional completa.

E 876 30 ab.

Dr. ADOLFO REYES

Estómago e intestinos exclusivamente. Consulta y tratamientos en su gabinete de Lamparilla 74, bajos, solamente de 8 y media a 11 y media a. m. Curación de la úlcera estomacal y duodenal a horas convencionales.

E 879 30 d 1o. ab.

DR. J. LYON

De la Facultad de París. Especialidad en la curación radical de las hemorroides, sin operación. Consultas de 1 a 3 p. m. diarias. Correa esquina a San Indalecio. Jesús del Monte.

E 925 30 d 1o. ab.

DR. CELIO R. LENDIAN

Consultas todos los días hábiles de 2 a 4 p. m. Medicina interna especialmente del corazón y de los pulmones. Partos y enfermedades de niños. Consulado 20. Teléfono M-2671.

E 826 30 d 1o. ab.

Dr. JUAN DE LA PUENTE

Médico de visita del Centro Asturiano. Niños, estómago e intestinos. Consulta diaria de 3 a 5. (Excepto Sábados). Industria 130, altos. Teléfono A-9685. Teléfono particular 1-1197.

E 813 30 d 1o. ab.

HEMORROIDES

Curadas sin operación, radical procedimiento, pronto alivio y curación, pudiendo el enfermo seguir sus ocupaciones diarias y sin dolor. Consultas de 1 a 5 p. m. Suárez 32. Policlínica P.

E 873 30 d 1o. ab.

ANALISIS DE ORINA

Completo. dos pesos. Prado 62, esquina a Colón. Laboratorio Clínico Químico del doctor Ricardo Albaladejo. Teléfono A-3344.

E 916 30 d 1o. ab.

POLICLINICA INTERNACIONAL

Lealtad 143, entre Salud y Dragones. Consultas y reconocimientos de 10 a. m. a 8 p. m. $1. Aplicación de una ámpula intravenosa o cualquier otra inyección: 50 centavos: a domicilio, $2.00. Inyección de un número de Neosalvarsán, 50 cts. Análisis en general, $2.00; Análisis para sífilis o venéreo, $4.00; Rayos X de hueso, $7.00; Rayos X, de otros órganos $10.60; Inyecciones intravenosas o venéreo, asma, reumatismo, anemia tuberculosis, paludismo; fiebres en general, eczemas, enfermedades de señoras, etc. Se regala sus medicinas, patentes o una caja de inyecciones al cliente que lo pida. Cirugía en general. Reserve su hora por el teléfono A-0344. Análisis de Orina completo $3.00. Extracción dental $1.00

E 1103 31 my.

PROFESIONALES

DEBILIDAD SEXUAL

ESTOMAGO E INTESTINOS

Dr. MIGUEL VIETA

HOMEOPATA

Sistema Especial. Carlos III, 209, altos.

E 928 30 d 1o. ab.

INSTITUTO DEL DR. PITA

San Lázaro, 45

Contando con instalación de Baños, Rayos X, y Electricidad Médica, etc. Cura de Rejuvenecimiento, Obesidad, Artritismo, Reumatismo. Enfermedades nerviosas y crónicas. Horas de 2 a 4 p. m.

E 914 30 d 1o. ab.

DR. PEDRO A. BOSCH

Medicina y Cirugía. Con preferencia partos, enfermedades de niños, del pecho y sangre. Consultas de 3 a 4. Aguiar 11, teléfono A-6428.

E 899 30 d 1o. ab.

DR. ENRIQUE SALADRIGAS

Catedrático de Clínica Médica de la Universidad de la Habana. Medicina interna. Especialmente afecciones del corazón. Consultas de 2 a 4, en Campanario, 62, altos, teléfonos A-1327 y F-2579.

E 940 30 d 1o. ab.

CORPORACION CLINICA

Teniente Rey, 78
Teléfonos A-7913 y M-2364

Procedimiento especial en la curación de las ALMORRANAS. Sin dolor ni OPERACION. Pudiendo el enfermo continuar sus trabajos diarios. Tratamiento de la DEBILIDAD SEXUAL e IMPOTENCIA. Nerviosismo, etc. Vías urinarias, corazón y mentales. Estómago, pulmones y del riñón (hígado). Afecciones generales. Médicos especiales para los tratamientos, diagnósticos y curaciones. Cirugía y Medicina en general. (PARTOS), etc. Consultas de 1 a 5 p. m. y de 7 a 9 de la noche.

LOS POBRES. CONSULTAS $1

Neosolvarsán y para diabéticos, eczemas, úlceras y demás enfermedades, Tatuajes, manchas, arrugas, verrugas etc. son quitadas rápidamente. Reserva garantía y seriedad profesional completo.

E 1101 31 my.

DR. S. PICAZA

ESPECIALISTA DE LOS HOSPITALES DE PARIS Y NEW YORK

Tratamiento por los métodos más modernos de las enfermedades del estómago, intestino e hígado. Examen a los Rayos X, y análisis de las secreciones gastro-intestinales. Horas: de 2 a 4. San Lázaro 246. Teléfono F-4918.

E 745 16 al.

CIRUJANOS DENTISTAS

DR. PEDRO R. GARRIDO

CIRUJANO DENTISTA

Por las Universidades de Madrid y Habana. Especialidad en enfermedades de la boca que tengan por causa afecciones de las encías y dientes. Dentista del Centro de Dependientes. Consultas de 9 a 11 y de 12 a 3 p. m. Muralla 82, altos. Teléfono A-5260

E 1019.—24 My.

Dr. ARTURO ALBERNI

Neptuno 177 y medio, (bajos), encontrará usted garantía, economía y rapidez; cualidades que le enaltecen como dentista graduado en Baltimore y Habana. Consultas de 8 a. m. a 8 p. m.

E 965 30 d 1o. ab.

DR. H. PARILLI

CIRUJANO DENTISTA

De las Facultades de Filadelfia y Habana. De 8 a 11 a. m. Extracciones exclusivamente. De 1 a 5 p. m. Cirugía Dental en general. San Lázaro 218 y 320. Teléfono M-6094.

E 889 30 d 1o. am.

DR. GUERRERO DELANGEL

DENTISTA MEJICANO

Técnico especial para extracciones. Facilidades en el pago. Horas de consultas de 8 a. m. a 8 p. m. A los empleados del comercio horas especiales por la noche. Trocadero 68-B, frente al café El Día, teléfono M-6395.

E 900 30 d 1o. ab.

DR. ALBERTO COLON

CIRUJANO-DENTISTA

Especialidad; cario dental, rápida curación en dos o tres sesiones, por dañado que esté el diente. Tratamiento de la PIORREA por la Fisioterapia bucal. Hora fija a cada cliente. Consultas de 9 a 5 p. m. Compostela 129, altos, esquina a Luz.

E 862 30 d 1o. ab.

DR. VALDES MOLINA

CIRUJANO DENTISTA

Avenida de Italia número 24, entre Virtudes y Animas. Teléfono A-8583. Dentaduras de 15 a 30 pesos. Trabajos se garantizan. Consultas de 8 a 11 y de 1 a 9 p. m. Los domingos, hasta las dos de la tarde.

E 903 30d-15 Ab.

OCULISTAS

DR. A. C. PORTOCARRERO OCULISTA

Garganta, nariz y oídos. Consultas de 1 a 4; para pobres, de 1 a 2. $2.00 al mes. San Nicolás 52, teléfono A-8627.

E 895 30 d 1o. ab.

DR. HORACIO FERRER

ESPECIALISTA EN ENFERMEDADES DE LOS OJOS

Consultas a horas previamente concedidas, $10.00. Consultas de 2 a 5 de la tarde 5 pesos. Avenida de Wilson y L. Vedado. Teléfono F-4831.

E 933 30 d 1o. ab.

DR. JOSE ALFONSO

OCULISTA

Especialista del Centro Asturiano
NARIZ, GARGANTA Y OIDOS
Calzada del Monte, 286. Consultas de 2 a 4. Teléfono M-2330.

E 895 30 d 1o. ab.

QUIROPEDISTA

QUIROPEDISTA ESPAÑOL

Toda operación resulta excelente bien hecha, sin bisturí, sin peligro, sin dolor, $2. Extraordinaria habilidad, especial en diabéticos. Varios quiropedistas: no tiene que esperar horas de 8 a. m. a 7 p. m. Socios regionales de 12 a 2, de 4 a 7 p. m. Repórters sin hora. Alfaro, Villegas 44, bajos. Teléfono M-5367.

E 957 30 d 7 ab

Quiropedista TELLEZ

Especialista en el tratamiento de uñas encarnadas. Juanetes y callos supurados Consultas de 8 a. m. a 6 p. m. Consulado y Animas. Teléfono M-2390.

E 669 31 mz

COMADRONAS FACULTATIVAS

MARTINA GOMEZ CASTRO

ESPECIALISTA EN PARTOS

Espada 28 y medio, esquina San José, de 2 a 5 p. m. Teléfono U-1792.

E. 718.—10 Ab.

MARIA NUÑEZ

Facultativa en partos. Comadrona del Centro Balear. Consultas para las asociadas y particulares de 2 a 3 p. m. exclusivamente. San José, número 124, letra A. Teléfono U-1418.

E. 740.—10 Ab.

GIROS DE LETRAS

J. BALCELLS Y CO.
S. en C.

San Ignacio, Núm. 33.

Hacen pagos por el cable y giran letras a corta y larga vista sobre New York, Londres, París y sobre todas las capitales y pueblos de España, e Islas Baleares y Canarias. Agentes de la Compañía de Seguros contra incendios.

E 1049 31 my.

N. GELATS Y COMPAÑIA

103, Aguiar 103, esquina a Amargura. Hace pagos por el cable, facilita cartas de crédito y giran pagos por cable; giran letras a corta y larga vista sobre todas las capitales y ciudades importantes de los Estados Unidos, Méjico y Europa, así como sobre todos los pueblos de España. Dan cartas de crédito sobre New York, Londres París, Hamburgo, Madrid y Barcelona.

CAJAS RESERVADAS

Las tenemos en nuestra bóveda; construída con todos los adelantos modernos y las alquilamos para guardar valores de todas clases, bajo la propia custoria de los interesados. En esta oficina daremos todos los detalles que se deseen.

N. GELATS Y COMPAÑIA
BANQUEROS

E 1053 31 my

ZALDO Y COMPAÑIA

Cuba números 76 y 78

Hacen giros de todas clases sobre todas las ciudades de España y sus pertenencias. Se reciben depósitos en cuenta corriente. Hacen pagos por cable, giran letras a corta y larga vista y dan cartas de crédito sobre Londres, París, Madrid, Barcelona y New York, New Orleans, Filadelfia y demás capitales y ciudades de los Estados Unidos, Méjico y Europa, así como sobre todos los pueblos.

E 1050 31 my.

AVISOS RELIGIOSOS

EN LA IGLESIA DE SANTO DOMINGO, GUANABACOA

Se celebrará una suntuosa fiesta en honor del glorioso San Benito de Palermo el domingo 9 de mayo a las 8 a. m. de la mañana. Invitan para estos cultos fieles y cofrades. Guanabacoa.

20232.—9 My.

OFICIAL

ANUNCIO. República de Cuba. Secretaría de la Guerra y Marina. Ejército. Departamento de Administración. Habana, mayo 6 de 1926.—Hasta las 9 a. m. de los días del mes de junio del año actual que se expresan a continuación, se recibirán en esta Oficina, sita en Diaria y Sánchez Figueras, proposiciones en pliegos cerrados para el suministro y entrega al Ejército, durante el año fiscal 1926-1927, de los efectos que comprenden los siguientes pliegos: EFECTOS DE TALABARTERIA Y ARNESES el 7; UTILES DE LIMPIEZA E HIGIENE el 8; EFECTOS DE OFICINA Y MATERIALES DE IMPRENTA el 9; MATERIALES DE COSTURAS el 10; MATERIAL DE CURACION el 11; DRIL KHAKI, TELA KHAKI PARA CAMISAS Y TELA PAJAMA CHECKED el 12; MATERIALES DE CONSTRUCCIONES el 14; MEDICINAS el 15; MEDICINAS E INSTRUMENTOS DE CIRUGIA DENTAL el 16; ACCESORIOS PARA TRANSPORTES el 17; ZAPATOS el 18; INSTRUMENTOS DE CIRUGIA HUMANA y VETERINARIA el 19; MATERIAL TELEFONICO el 21 y ARTICULOS DE COSTURAS Y MATERIALES el 22 y entonces las proposiciones se abrirán y leerán públicamente. Se darán pormenores a quien los solicite.—**J. Semidey**, M. M., Brigadier General, Auxiliar del Jefe de Estado Mayor, Jefe del Departamento de Administración.

5714 3 d 7 my 16 d 6 jn

SECRETARIA DE COMUNICACIONES. Dirección de Correos. Negociado de Personal y Transportes. Habana, abril 29 de 1926. Hasta las 2 p. m. del día 4 de junio de 1926, se recibirán en el Negociado de Personal y Transportes, proposiciones en pliegos cerrados y lacrados, para los servicios de conducción de correspondencia por la ruta local número 901, entre la Administración de Correos y las Estaciones del Ferrocarril y Muelles en la Ciudad de la Habana, y por la ruta marítima número 21, entre esos muelles y los vapores surtos en este puerto que no atraquen a los mismos así como también, para los de todas las demás rutas postales, marítimas, locales y terrestres establecidas en la República, y entonces las proposiciones se abrirán y leerán públicamente. Se darán pormenores a quien lo solicite. Juan C. Zamora. Subsecretario.

4668 4d5 My 2d, 2 Jn.

REPUBLICA DE CUBA, Secretaría de Sanidad y Beneficencia, Dirección de Beneficencia. Anuncio de Subasta. Hasta el día veintinueve (29) de mayo del corriente se recibirán proposiciones para la venta en pública subasta, de la casa Santo Domingo núm. 26, en Trinidad, con arreglo a los pliegos de condiciones que serán mostrados a los solicitantes. Las proposiciones podrán presentarse en las oficinas de la Dirección de Beneficencia, Secretaría de Sanidad y Beneficencia, Belascoain y Estrella, o en el Hospital "General Wood", en Trinidad, hasta las nueve de la mañana del día 15 señalado para el acto.

4686 3d 5 My. 3d 26 My.

AVISOS

A LAS ALMAS buenas y caritativas. Le suplico ropitas y zapatos de uso para mis cinco niñitos de corta edad que se encuentran desnudos y sin recursos para ello. Háganlo por el amor de Dios. Su casa Ayesterán 18. Prudencia Pérez y Ledesma.

20386 7 my.

INDICE
POR SECCIONES
DE ANUNCIOS CLASIFICADOS

	Sección
ALQUILERES DE CASAS	1
ALQUILERES DEPTS.	2
ALQUILERES HABITS.	3
ANIMALES	4
AUTOMOVILES	5
BONOS Y CREDITOS	6
COMPRA-VENTA DE OBJETOS	7
DINERO E HIPOTECAS	8
ENSEÑANZAS	9
EMPLEOS-Demandas	10
EMPLEOS-Ofertas	11
ESTABLECIMIENTOS	12
FINCAS RUSTICAS	13
FINCAS URBANAS	14
HOSPEDAJES	15
INSTRUMENTOS DE MUSICA	16
MAQUINARIA	17
MUEBLES Y PRENDAS	18
PARA EL HOGAR	19
PARA LAS DAMAS	20
PERDIDAS	21
SIRVIENTES-Demandas	22
SIRVIENTES-Ofertas	23
SOLARES YERMOS	24
SOLICITURES. Varias	25
VARIOS. Agencias de colocaciones, etc.	26

M.E.C.D. 2016

1. ALQUILERES CASAS

Habana

OQUENDO 1-B

Alto moderno. Sala, comedor, 3 cuartos, baño completo intercalado, cocina de gas y carbón, servicio de criados en $75.00. Teléfono F-2134. Al Comercio: Belascoain 17. Un local, de salón, un cuarto servicios $50.00. Teléfono F-2134.

BELASCOAIN No. 105½

esquina a Jesús Peregrino y a Chavez preparado para establecimiento, se admiten proposiciones; dos viviendas en los altos con entradas independientes, cada una, de sala, comedor, tres cuartos, baño intercalado, cocina de gas y carbón, servicio de criados; 2 cuartos en la azotea con servicios y lavadero, Teléfono F-2134.

CARLOS III No. 16-A

Alto, sala, comedor, 4 cuartos, baño intercalado, cocina de gas, servicio de criados $92.00. Teléfono F-2134.

POCITO No. 51

Dos altos, sala, dos cuartos, baño intercalado, cocina, $45 cada uno. Teléfono F-2134. 19920 7 my.

SE alquilan en $110, modernos altos San Lázaro 276, sala, recibidor, tres cuartos, salón de comer, lujoso baño intercalado. Llaves bodega esquina Perseverancia. Dueño I-2450. 20650 14 my

Aviso a los comerciantes. Se alquila para comercio la esquina de San José y Lealtad, acabada de fabricar. Informan, en la bodega. 20712.—16 my.

SE alquila el segundo piso alto, Animas 61, entre Aguila y Blanco, con sala, saleta, cuatro cuartos grandes, baño intercalado, cocina de gas. La llave en el primer piso. Informan Concordia 64, primer piso, esquina a Perseverancia. Tel. M-8440. 20659 9 my

SITIOS 24, entre Angeles y Rayo, se alquila en 50 pesos. Es de planta baja. Tiene azotea y cocina de gas. La llave en la bodega. Informan en Obispo 204, bajos. 20682.—10 My.

SE alquila, Escobar 162 altos, entre Reina y Salud, sala, recibidor, comedor, seis habitaciones y una de criados; servicios completos. La llave en los bajos. Informa: Méndez. Teléfono I-1026, de 8 a 5. 20680.—16 My.

SE alquilan los frescos y modernos altos, de Peñalver número 10, compuestos de sala, saleta y un cuarto, muy baratos, informes: Monte 100; bodega. Esquina a Anton Recio. 20724.—11 my.

SE alquila en el Mercado de Tacón número 11, en la azotea, una casita y en la misma un apartamento principal. 20729.—9 my.

SE alquila el piso alto de San José 16, tiene sala, recibidor, tres cuartos, otro en la azotea comedor, cocina y demás servicios. Las llaves en los bajos. Informes: D. Pichardo, Aguiar 36 altos. 20702.—9 my.

TROCADERO, 67, ALTOS

Se alquilan los frescos en $70, tienen sala, comedor, tres cuartos, baño, cocina de gas, etc. Informan: J. Balcells y Cía. San Ignacio 33. Tel. A-2766. 20681.—11 my.

PARA ALMACEN

Se alquila el espléndido local de Cuba y Paula esquina de Fraile. Módico alquiler. Informan en la Bodega, Teléf. A-6693. 20577—15 My.

SE ALQUILA moderna casita con vista al Malecón y al Prado. Informes en la misma. Consulado 7 y 9, casi esquina a Prado. 20598 8 my.

AUN SIN ESTRENAR

Se alquilan los pisos altos de la fresca y ventilada casa Belascoain 7B entre Lagunas y Animas, compuestos Sala, comedor, 4 habitaciones, baño intercalado, cuarto y servicio para criados. Informan Habana 82. A-2474 20523 15 my.

PARA ESTABLECIMIENTO

Se alquila un hermoso local, acabado de fabricar en la calle Belascoain No. 7B, entre Lagunas y Animas. Informan en el mismo y en Habana 82. Tel. A-2474. 20524 15 my.

SE ALQUILA el segundo piso alto de la moderna casa San Nicolás 183, de Reina a Monte, frente a la Iglesia Se compone de sala, tres cuartos, comedor, baño y cocina. Informan en Tenerife 8, tercer piso. Tel. M-4734 20640 7 my.

O'REILLY 102 PRINCIPAL

Se alquilan estos altos compuestos de sala, comedor, cinco grandes habitaciones, baño, cocina y servicio. La llave en los bajos. Informan en Aguiar 71. Dpto. 410. Tel. A-8980. 20568 10 my.

CASA FRESCA

Neptuno 101 1-2 esquina a Campanario, acera de la brisa, se alquila un primer piso en $130 y un segundo piso en $100. Tienen sala, comedor, tres amplias habitaciones y una para criados. Servicios sanitarios modernos y agua abundante. Informa el portero y en los bajos. Peletería Versailles. 20599 8 my.

VILLEGAS, 109

casi esquina Muralla. Preciosos pisos 5 habitaciones, sala, recibidor, servicio doble. Precio situación, casa concluída fabricar. Teléfono F-5506.

AL COMERCIO, VILLEGAS 109

Gran almacén, 500 metros. Precio de situación. Concluído fabricar. También dan $50.000 hipoteca. Interés arreglado, buena garantía. F-5506. 20548 13 my.

EN EL LUGAR más fresco de la Habana, se alquilan los espléndidos altos, sin estrenar, de Infanta próximo a 23, frente al Colegio de Arquitectos, compuestos de sala, saleta cuatro cuartos cuarto y servicios para criados baño intercalado completo, agua fria y caliente. Véalos y se convencerá que no hay nana más fresco en la Habana. Informan en la misma. Tel. U-3682. 20609 10 my.

ALQUILERES, se alquilan los altos de Infanta número 106 letra B, entre San Miguel y San Rafael, compuestos de tres espléndidas habitaciones, sala, saleta, su hermosa terraza, una habitación en la azotea, baño intercalado y todos sus servicios a la moderna. Informan, en San Miguel número 211 altos, esquina a Infanta. 20502.—13 My.

EN JESUS María y Damas. Locales para comercio o industria a $40.00 mensuales. La esquina en $70.00, preparada para bodega, café u otro establecimiento análogo. Informa su dueño en Luz 24. Se hace contrato por años, dando buena garantía. 20543 13 my.

SE alquilan los altos de Jesús María 119, sala, saleta, tres cuartos, comedor al fondo, baño intercalado completo, motor, cuarto de criada. La llave e informes O'Reilly 90, teléfono A-3242. 20478 15 my

ALQUILERES DE CASAS

SOL, 42, CASI ESQUINA A HABANA

Casa moderna y lujosa, acabada de construir, se alquila el primer piso independiente con sala, comedor, cuatro habitaciones, baño intercalado, cuarto y servicios para criados, terraza, cocina de gas y demás servicios, agua fría y caliente. Puede verse a todas horas, la llave e informes en los bajos y por teléfono A-2974. 20501.—13 My.

AGUILA 100, entre San José y Barcelona, próxima a terminarse, se alquila una nave de 320 metros cuadrados. Informan en la misma de 1½ a 3 p. m. Teléfono A-0029. 20487.—11 My.

SE alquilan los espaciosos y ventilados altos de Consulado 80. Informan en los mismos de 9 a 11 y de 2 a 5 p. m. 20202.—10 My.

SE ALQUILA el primero y segundo piso de la calle Genios No. 21. La llave en los bajos. Informan Habana 86. Dpto. 310. 20413 8 my

SE ALQUILA el primer piso de la casa Neptuno 175. La llave en la cuchillería. Informan Habana 86. Departamento 310. 20412 8 my

ALQUILO en $135 hermosa casa altos de Belascoain 56, derecha, en la izquierda está la llave. Informan Teléfono U-2958. 20423 11 my.

SE alquila, Inquisidor 40, piso segundo, cuatro habitaciones, sala, saleta, baño intercalado, cocina, servicio de criados muy ventilados. Informan: almacén, bajos. 20508.—12 My.

SE alquila el bajo de Crespo 4, con sala, comedor, tres cuartos, cocina y servicios sanitarios. Informan: Teléfono I-2547. 20509.—15 My.

SE alquilan los altos de la casa Villegas 114, entre Muralla y Sol, compuestos de sala, saleta, comedor, cuatro cuartos, baño y cocina. Llave en la tintorería del frente. Informes: Teléfono F-4744. 20513.—10 My.

SE ALQUILA un local propio para cualquier industria. Concordia casi esquina a Infanta. Informan en la bodega Concordia e Infanta. 20634 10 my.

SE ALQUILAN en 69 pesos unos altos en Neptuno entre San Francisco e Infanta, con sala, comedor y tres cuartos. La llave en los bajos. Informan Teléfono U-2191. 20447 7 my.

SE ALQUILA en la calle San Ramón 32, altos entre Príncipe y Romay casa acabada de construir. Sala, comedor, tres grandes habitaciones, cocina de gas, gran baño, agua abundante. La llave en la bodega San Ramón y Príncipe. Su dueño Acosta 17 Ramón. Precio módico. Tel. A-3141. 20323 9 my.

AGUILA 43. Se alquilan los espléndidos altos en $90. Informes en el mismo y en San Ignacio 78. La Comercial. 20324 7 my.

SOL 40 frente a la Secretaría Obras Públicas, se admiten proposiciones por el local. Informes Luz 51. 20325 12 my.

SE ALQUILA en la calle de Cuba, punto comercial una hermosa casa que siempre ganó $300, se da en $200, el bajo es amplio, se presta para comercio, el piso tiene cuatro habitaciones sala, comedor, baño, cuarto criados, cocina y servicios, agua siempre abundante. Informes F-3263. 20348 7 my.

VIRTUDES 143 entre Escobar y Gervasio, bajos, dos ventanas, dos patios, tres cuartos, sala, recibidor, gran comedor intercalado, lavabos agua corriente, cocina de gas y de carbón, baño completo, agua caliente, cuartos de criado y servicios. Llave en los altos. 20352 7 my.

SE ALQUILA una accesoria en Santo Tomás esquina a Belascoain. Informes en la bodega La Villa de Novelgas. A 709 11 my

ALQUILAMOS la planta baja de Mercaderes y Obrapía con una superficie de 1.600 metros cuadrados, propia para almacén, tienda de cualquier giro, compañía de vapores, de seguros o cualquier cosa por el estilo. Se puede reformar la fachada y el interior en cualquier forma que se desee, pues para ello podemos dar un contrato desde 10 a 25 años. Informan en la misma. G. Rodriguez Co. 20409 12 my.

SE ALQUILAN los amplios y ventilados altos de la casa calle de Oquendo No. 85 entre Peñalver y Desague compuesto de sala, comedor y tres hermosas habitaciones, baño intercalado, calentador y cocina de gas. Informa: Mariano Prats. Aguiar 73. Tel. A-7884. 20368 7 my.

SE ALQUILA bonita accesoria cerca Terminal, con salida dos calles, compuesta dos habitaciones, servicio, propia oficina, sastrería, cualquier industria a corta familia, baratísima. Paula 79. 20320 12 my.

SE ALQUILAN los altos de la casa de Salud 98, esquina a Belascoain, compuestos de cuatro habitaciones, con sus lavabos de agua caliente y fria, servicio de baño con calefacción sala, comedor, pasillo, cocina, habitación y servicio para criados y una hermosa glorieta en la azotea. Informan Ferretería La Inglesa. Belascoain y Salud. Teléfono A-4979. 20283 7 my.

LA HERMOSA casa alta. Luaces 7 a media cuadra de Carlos III y del Parque Ensanche de Almendares con tres habitaciones, servicios de criados etc. baño intercalado. En los bajos informan y F-4029. Sr. Quadreny. 20311 8 my.

MAZON 38, casi esquina a Valle. Se alquilan dos hermosos pisos altos con todas las comodidades y acabados de fabricar y dos cuartos altos con servicios. Se dan baratos. Informan en los bajos. 20427 8 my.

ANIMAS 49

Se alquilan los altos con sala, comedor, cuatro cuartos, cocina de gas y demás servicios y un cuarto más en la azotea. Informa Sr. Alvarez. Mercaderes 22, altos. El papel dice donde está la llave. 20457 8 my.

VIRTUDES 141, entre Escobar y Gervasio, dos pisos sin estrenar; sala, comedor, cocina, 4 cuartos, 2 baños. Informes: A-0434. 20251 8 my

SAN JOSE, 152-A

Se alquila un piso muy fresco y con tres habitaciones, sala y comedor, bonito decorado cuarto y servicio de criado independiente. La llave e informan en la bodega de Hospital. 20248.—12 My.

ALQUILO casas esquina, sin estrenar todos los adelantos modernos, cuatro cuartos, baño y servicio, una cuadra de la Universidad. San Miguel y Mazón. Ramón Pérez, M-1313. 20236 9 my

AGUIAR 20, ALTOS

Balcón, tres huecos a la calle, sala, comedor, tres habitaciones, cocina, entrada independiente, tanque de agua etc. Dueño, chalet de 12 15, Vedado. 20031.—13 My.

SE alquila unos hermosos altos en Pasaje de Giquel número 7, dos cuadras de Belascoain. Gran sala, comedor, dos grandes cuartos, patio y traspatio. La llave allí informan: U-2553. 20284.—8 My.

MAGNIFICOS ALTOS

Acabados de construir, amplios y frescos con sala, saleta 5 cuartos, comedor, suntuoso baño, 2 cuartos de criados con sus servicios y lavaderos, abundante agua.

VISITELOS EN NEPTUNO, 255

Llave en los bajos. (Brunschwig y Cia.) Informes San Rafael núm. 133 20237 10 my

SE alquila la casa Apodaca 16 altos, con tres cuartos, sala, comedor y baño intercalado. Informan en la botica. 20262.—8 My.

ALQUILERES DE CASAS

SE alquila: en la calle de Lagunas esquina a Lealtad, un fresquísimo piso alto, compuesto de sala, comedor, dos cuartos dormitorios, closet, baño lujoso intercalado, hall, cocina y calentador de gas, nevera, y cuarto y servicio de criado en la azotea, y lavadero. La llave en la bodega de los bajos, e informan en Aguiar núm. 19 bajos. Sólo se alquila a familia de reconocida moralidad y se exigen referencias. 20342.—9 My.

SE alquila una accesoria propia para sastre, oficina. Informan: San Rafael y Campanario, bodega. 20296.—12 My.

SE alquilan a una cuadra de Carlos III casas modernas, altas y bajas, con sala, recibidor, tres cuartos, baño intercalado, comedor al fondo, cuarto y servicio de criados. Llave e informes en Lugareño y Luaces, Miguel Carcas. Teléfono U-1635. 20293.—11 My.

SUBIRANA y Carlos III. Bajos muy frescos, dos ventanas, tres cuartos, bañ intercalado completo, servicio de criados, agua caliente. Llave en Subirana y Estrella. 20353 7 my.

ALTOS EN MISION

Se alquilan los altos de Misión 10, izquierda y bajos del número 8, con sala, comedor, dos cuartos y demás servicios. Informa Sr. Alvarez. Mercaderes 22, altos. El papel dice donde está la llave. 20453 8 my.

ALQUILO el mejor local de la Habana, 1.200 metros moderno, para almacén, depósito, maquinaria, módico precio. Animas 177, entre Oquendo y Marqués González. Informan, altos. 20275.—19 My.

SE alquila un bonito piso, del moderno edificio Marqués González 14, entre Zanja y Salud, con sala, recibidor, 2 habitaciones grandes, baño intercalado, comedor al fondo, cocina de gas y calentador. Llaves e informes: ferretería Belascoain esquina S. Rafael. 20334.—10 My.

ALQUILO Lealtad 151, entre Reina y Salud, con sala, comedor, cocina, abajo, tres habitaciones altas, balcón calle. Llave botica. Lealtad y Salud, dueño 23, 407 esquina 4 altos, Vedado. F-4147. 20094.—7 My.

SE alquila la casa Damas 37. La llave en el 39. Informan en 11 entre H e I, Vedado, Teléfono F-4260. 20265.—9 My.

SE alquila los bajos de Lealtad 111, entre San Rafael y San Miguel. Tienen, sala, zaguán, recibidor, comedor corrido, 7 cuartos, baño moderno intercalado, cuartos y servicios de criados, etc. Precio, $155. La llave en la bodega esquina San Rafael. Informan F-4496. 20080.—8 My.

SAN NICOLAS 171

Se alquilan los altos con sala, saleta, dos habitaciones y demás servicios. Informa Sr. Alvarez. Mercaderes 22 altos. El papel dice donde está la llave. 20455 8 my.

INDUSTRIA 53 entre Colón y Trocadero. Casas nuevas, amplias, próximas Malecón-Prado, tranvías cada esquina, sala, saleta, cuatro cuartos, lavabos comedor al fondo, baño completo, cocina gas, calentador, cuarto criados, lavabo y servicio, 100 y 110 pesos. Informan en la misma de 7 a 12 y de 1 a 5. No se admite nada que cause ruido. 20289.—8 My.

SE alquila una hermosa casita en Puerta Cerrada y Factoría, tiene cocina, servicios y luz, $35 allí informan. También hay un departamento alto, balcón calle: $23. 20285.—8 My.

SE alquila la casa Avenida de la República número 474 esquina a N. piso principal derecha, compuesta de sala, tres habitaciones, hall, comedor, cuarto de baño, cocina y cuarto y servicios de criado. La llave al lado en el mismo piso. Informan: Dediot, García y Cía. A-2458. 20298.—9 My.

SE ALQUILAN. Crespo 34, segundo piso, esquina, contienen sala, saleta, tres habitaciones con baño intercalado, una habitación en la azotea, servicio para criados. Abundancia de agua por tener bomba automática. Informan en la bodega. 20033 8 my.

SE ALQUILAN los altos de Campanario 87, casi esquina a San Rafael compuestos de sala, saleta, comedor, cuatro habitaciones, cocina y demás servicios sanitarios y además cuarto y servicios para criados. Informan en el Hotel Inglaterra. 20034 8 my.

SE ALQUILAN los altos de Neptuno No. 340 entre Basarrate y Mazón. Contienen sala, saleta, comedor, cuatro habitaciones con baño intercalado, dos habitaciones en la azotea y servicio para criados. Abundancia de agua por tener bomba automática. Informan en la bodega. 20032 8 my.

MURALLA 5, se alquila esta casa, los bajos propios para establecimiento Informes: Muralla 7. 20044 47 8 my.

VILLEGAS 129. Se alquilan los altos de esta casa, propios para corta familia. Informes: Muralla 7. 20043 48 8 my.

INQUISIDOR 6. Se alquilan los bajos de esta casa propios para depósito. Informes: Muralla 7. 20045 46 8 my.

OQUENDO NUM. 2

Se alquila el piso alto del garage Merson Phillip Corp., dotado de comodidades para regular familia. Las llaves en San Lázaro 291. Informan San Pedro 6. Teléfono A-9619. 20152 11 my.

SAN PEDRO NUMS. 24 Y 26

Se alquila el piso alto, izquierda de esta hermosa casa, dotado de toda clase de comodidades para familia. Cuenta con varias habitaciones en la azotea dotadas de servicios, con abundante agua. Las llaves en el piso alto derecha. Informes Dr. Arturo A. Vázquez. San Pedro 6. Tel. A-9619. 20151 11 my.

SE ALQUILA Animas 177 A, bajos compuesta de sala, saleta, tres habitaciones, baño moderno completo, cocinas de gas y de carbón. Informes: Ramón G. Fernández. Taller de Maderas de Buergo, Alonso y Compañía. Infanta 47. Teléfono U-1157. 20129 9 my.

SE alquilan los altos y bajos de Consulado 40 casi esquina a Genios, juntos o separados. Informes: Teléfono FO-7808. 20271.—9 My.

NEPTUNO 107, segundo piso, con sala comedor, cocina, dos baños, 5 cuartos, se alquila con fiador en 100 pesos. Informes: Hotel Ritz, habitación 328. 20250 11 my

$65. Se alquilan los altos de Gervasio 85, sala, saleta, cuatro cuartos, baño, y cocina de gas. Informan Angeles 56, teléfono M-5455. 20245 10 my

SE alquilan los altos de Lealtad 125, con sala, saleta, 3 cuartos, comedor al fondo, baño completo y una buena habitación en la azotea. Es casa moderna. Informes en La Filosofía, llaves en la bodega. 20278.—8 My.

SE alquila el primer piso alto de Obrapía 63, compuesto de sala, saleta, cuatro habitaciones, baño intercalado, cocina de gas y servicios en el fondo. Informes y llave en los bajos, almacén. Teléfono A-3314. 20281.—9 My.

SE alquila, San Ignacio 120, esquina a Acosta, los altos, muy ventilados, compuestos de sala saleta, 4 cuartos, cocina de gas con calentador, baño intercalado con abundante agua. La llave en la bodega, su dueño calle 12 y 15, Vedado. Teléfono F-1021. 20075.—23 My.

MERCADERES 16, entre Obispo y Obrapía, alquilo 2º piso independiente, amplio, fresco y cómodo, en $65, se entrega reparado y limpio. Llave: bajos fonda. A-6523. 20061—8 My.

ACABADOS de componer y pintar; alquilo bajos Concordia 154, entre Oquendo y Soledad. Son amplios y baratos, llave, altos. A-6523. 20062.—8 My.

ALQUILERES DE CASAS

CERCA DE BELASCOAIN

Se alquilan los lujosos altos de la casa letra H. de San José 124 entre Lucena y Marqués González, con sala, saleta, tres habitaciones, salón de comer, cuarto de criado y doble servicio sanitario con calentador. Informa señor Alvarez. Mercaderes 22 altos. El papel dice donde está la llave. 20452 8 my.

OBISPO 84, ALTOS

Se alquilan estos altos entre Bernaza y Villegas, con sala comedor, 4 cuartos, baño intercalado, cuarto de criados y servicios, cocina de gas. Acabados de pintar. La llave en los bajos. The Quality Shop. Informan López Oña. Aguiar 71. Dpto 410. Tel. A-8980. 20351 14 my.

ALQUILO casas San Miguel 296 y 298, esquina a Basarrate, cada una con sala, saleta, tres habitaciones, baño y demás servicios. Llaves en el 292. Renta $60. Informan teléfono F-5241. 20022 11 my

SE alquilan los bajos Lagunas 32, en 70 pesos y los altos Hospital 3 A casi esquina a Concordia. Informes: Teléfono FO-7808. 20270.—9 My.

SAN NICOLAS 179. Se alquila el primer piso. Se compone de sala, recibidor, tres cuartos grandes y uno chico, baño intercalado con agua fria y caliente, comedor al fondo, cocina de gas, servicio para criados, nunca falta agua. Informan en los bajos. Teléfono M-3568. 20215 9 my.

SE ALQUILA una esquina, propia para lechería en San Joaquín No. 80 esquina a San Ramón. Informan Jesús del Monte 230. 20203 7 my.

SE ALQUILA el segundo piso Obrapía 39, compuesto de sala, comedor, 4 habitaciones y cuarto para criado y servicios. Informes en los bajos de El Gallo. 20192 8 my.

EN $75 altos, cuatro abitaciones, sala, recibidor, terraza al frente, baño intercalado, comedor al fondo, calentador, cocina gas, servicios criados, nuevos, frescos, espaciosos. Casita chica, independiente, patio $35. Alquílase. Ayesterán 12 entre Lugareño y Bruzón. 20222 8 my.

SE ALQUILA un gran local propio para comercio importante en Monte No. 481. Informan Jesús del Monte número 230. 20204 7 my.

SE alqilan los bonitos y frescos altos de Lealtad, 79, entre Virtudes y Concordia, sala, saleta, tres cuartos, baño completo y un cuarto en la azotea con servicios. La llave en los bajos. Informan Campanario 26, altos. 20016 11 my

SE ALQUILA una casa en Valle 35 esquina al Pasaje de H. Upman con sala, comedor y tres cuartos, y demás servicios. La llave al lado, altos. 19937 8 my.

SE ALQUILA un salón en Finlay 74 de cuatrocientos metros de superficie propio para cualquier industria grande. Informan en el segundo piso, izquierda de la misma o en el 65, carnicería. 19938 10 my.

PARA ALMACEN DE TABACO VIVERES

o cualquier otro giro, industria o comercio, se alquilan los bajos de Estrella 79 con 500 metros y todos los requisitos sanitarios. Precio módico. La llave e informes en el piso principal. Teléfono A-7911. 19925 12 my.

AMARGURA 26

Alquilo esta casa propia para almacén. Tiene altos espaciosos y frescos. Informan en Hotel La Unión. A-7281. 19967 10 my.

SE ALQUILA Aguila 253 accesoria, con reja y puerta a la calle en $22. 19998 8 my

VILLEGAS 126, altos, entre Sol y Luz, moderna. Sala, comedor, tres cuartos, baño completo, cocina de gas La llave en la bodega esquina a Luz. Informes Habana 186. Tel M-1511. 19907 8 my.

CONSULADO 98, segundo piso, entre Colón y Trocadero, acera de la sombra. Tiene sala, cuatro cuartos, baño, cocina de gas, servicio de criados y agua abundante por motor eléctrico. La llave en el piso primero. Informes Habana 186. Teléfono M-1541. 19908 8 my.

SE ALQUILA Avenida Menocal, antes Infanta, entre Benjumeda y Llinás, tres casas altas, con sala, comedor, 4 cuartos, baño intercalado, agua caliente y fría, cocina de gas, cuarto de criado. Informes Tel. I-1116. 19917 17 by.

HABANA 156, entre Sol y Muralla, se alquila un espléndido local para almacén o industria grande. Se da contrato en buenas condiciones. Informes: teléfono A-3376, señor García, Muralla 53 19015 11 my

HABANA, 70. Espléndido local propio para cualquier comercio, tranvías por las dos esquinas y por el frente. En la misma espléndido piso con todo el confort propio para personas de gusto; cuatro cuartos, lujosa sala, comedor y cuarto de baño, cocina de gas, calentador, servicios de criados completo; está a la brisa, mucha agua. En la misma informan. 20272 7 my

SAN Rafael, alquilo local para comercio, entre Aguila y Amistad, contrato. Informan: La Duquesa, San Rafael 26. 20261.—7 My.

ALTOS modernos, se alquilan en Inquisidor 28, con sala, comedor, 5 habitaciones, baño intercalado, cocina de gas, cuarto y servicios de criados. La llave en los bajos. Teléfono A-6483. 20257.—12 My.

PISO ALTO INDEPENDIENTE. COMODO Y BARATO

Para dos familias, tiene siete cuartos, gran sala, baño, comedor, 4 balcones a la calle, galería cubierta, servicio criados. Vedado, calle 15 núm. 255, entre E y F, llave en el 257. Informes: Teléfono F-1969. 19446.—7 My.

AGUIAR 92 entre Obispo y Obrapía frente a los Bancos, se alquila la planta baja, propia para academia, oficina, empresa, 550 metros. Se hace contrato. 19844 16 my.

ESQUINA DE TEJAS

Se alquila para establecimiento la espaciosa y bien situada casa de la Calzada del Monte 404. Esquina de Tejas. Informan Monte 412. 19730 15 my.

SE ALQUILA el segundo piso de Aguiar 44, dos cuartos, sala. cocina y baño. La llave en la bodega. Teléfono A-0068. 19664 8 my.

SE ALQUILAN los bajos de Estrella No. 30 entre Angeles y Rayo, sala, comedor, cuatro cuartos, servicio sanitario completo, intercalado, cuarto criado, cocina de gas, etc. todo moderno $80. Fiador o fondo. Informan Rayo 27. 20428 8 my.

INFANTA 18, casas desde 35 a 55 pesos, de sala, comedor, cuarto, cocina, baño completo, todo moderno y chico. Informes Neptuno 172. M-6823. 20459 7 my.

SE ALQUILA espléndida sala, balcón a la calle y recibidor, habitaciones, agua corriente a personas de moralidad. Industria 80. 20417 7 my.

SE ALQUILA la casa Velazco No. 5. La llave en el No. 3. Informan San Miguel y Galiano. Café El Encanto. 19852 11 my.

ALQUILERES DE CASAS

SE ALQUILA

Un gran piso Aguila y Trocadero, construcción moderna ideal para una familia de buen gusto, la llave en el 50 de Trocadero. Informes: Teléfono A-5663. 20069.—8 My.

CARLOS III 239 esquina a Espada, alquilo un espléndido piso de situación. Informan en los bajos, Muñiz. A 761.—7 My.

PARA COMERCIO

Se alquila una gran esquina, buen tamaño y buena fabricación, se da en buenas condiciones, calle Aguila y Trocadero. La llave en el número 50 de Trocadero. Informes: Teléfono A-5663. 20068.—8 My.

SE alquilan a personas serias, 2 casitas calle Arbol Seco letras A y E, entre Clavel y Santo Tomás; higiénicas, muy frescas, sala, cuarto, comedor, espaciosas, cocinas y servicio. Precio $30. Allí informan y Teléfono A-6567. 20050.—10 My.

SE alquila un local en la calle de la Amargura número 15, entre San Ignacio y Cuba, para almacén o depósitos de mercancía, tiene ocho metros de frente por treinta y cuatro de fondo. Informan en el número 17 de la misma calle. 20038—7 My.

EN 100 PESOS se alquilan los bajos de San Lázaro 54. Lugar céntrico, con cuatro cuartos, sala, comedor, cocina cuarto criados. Informa su dueño. Malecón 12, bajo. Tel. M-8277. 19685 8 my.

EN $65.00 mensuales se alquilan los hermosos altos de Salud 46, esquina a Lealtad, con sala, comedor, 3 cuartos, cocina y servicios modernos. Informan en los bajos, Botica. 19850 9 my.

SE ALQUILAN los soberbios altos de Morro 20, de sala, antesala, cinco cuartos con dos lujosos baños intercalados, salón de comer, pantry, cocina despensa, cuarto y baño de criado y galería de persianas. Informes Morro 20, bajos. 20357 7 my.

SE alquilan los modernos, frescos y elegantes altos, primer piso: San Miguel 118, entre Campanario y Lealtad, entrada independiente, sala, antesala, comedor, cinco cuartos, baño intercalado servicio para criados, cocina gas, mucha agua. La llave en los bajos. Dueño: Prado No. 77-A altos A-9598. 19773 8 my

LAGUNAS 111, altos. Se alquilan en $70. Tienen sala, recibidor, tres cuartos y servicios. La llave en los bajos. Informa: J. Balcells y Ca. S. en C. Tel. A-2766. 20179 8 my.

SE ALQUILAN preciosas casas de altos y bajos, construcción moderna, decoradas. Marina y 27 frente al Malecón; compuestas de amplias sala y saleta, dos magníficas habitaciones, bien aireadas, lujoso baño intercalado con todos sus aparatos, incluso agua caliente. Cuarto y servicio para criados. Cocina de gas y buen patio. Rentan ochenta pesos. Llaves allí. Informan M-2145. O'Reilly 33, bajos 20142 8 my.

SAN LAZARO 171

Se alquilan los bajos con sala, comedor. tres cuartos y demás servicios. Informa Sr. Alvarez. Mercaderes 22, altos. El papel dice donde está la llave 20356 8 my.

BARBEROS, INFANTA 18

Se alquila un local propio para barbería. Informan en Neptuno 172. Teléfono M-6823. 20220 6 my.

ALQUILO edificio C. Rodriguez, 7 plantas, para hotel, casa huéspedes u oficinas. Todo de lo mejor. Muralla y Aguiar. Precio módico. Informa: Castroverde. Cuba 62. 20183 9 my.

SE ALQUILA Marqués González 5, bajos, enrte San Rafael y San José, compuesto de sala, comedor, 3 cuartos y servicios. La llave en los altos. Informes Joyería El Gallo. Habana y Obrapía. 20191 8 my.

AVENIDA DE LA REPUBLICA Número 154-156 entre AGUILA y BLANCO

Se alquila el piso bajo de esta casa de moderna construcción, dotada de todo confort. Consta de tres habitaciones, sala, comedor al fondo, baño completo, habitación, servicio de criado. Las llaves al fondo por Malecón. Informes: Ramón Blanco Herrera. San Pedro 6. Teléfono A-9619. 19350 7 my.

SE ALQUILAN los bajos San Lázaro No. 12, esquina a Prado, compuestos de sala, saleta, 4 cuartos, baño intercalado, etc. Renta $120. La llave en los altos. Informan altos Droguería Sarrá. Tels. A-4358 y M-6263. 19832 8 my.

EN REVILLAGIGEDO 76, se alquilan los bajos con sala, saleta, tres cuartos, baño completo, patio y traspatio, cocina. Informes Monte 59. Fotografía de Núñez. 19958 7 my.

CONSULADO 108, esquina de fraile, se alquila el segundo piso de esta moderna casa con sala, comedor, 4 habitaciones, baño intercalado y servicios de criados. Informan El Diorama. Tel A-4044. 19820 9 my.

ALQUILO cerca Secretaría Obras Públicas, modernos altos, Curazao uno, esquina Luz, sala, saleta, tres cuartos, cocina, baño. electricidad: sesenta pesos. 19795.—10 My.

ALQUILO San Miguel 179 D y G altos la, tres cuartos, comedor, baño intecalado, cocina, servicios, cuarto criados $65. Llaves botica. Informan en Mercaderes 27. A-6524. Agüilera. 19824 9 my.

ALQUILO moderna casa en Industria 39, compuesta de sala, recibidor, cuatro cuartos, baño intercalado, cocina y calentador de gas, servicio de criados. Teléfono F-2162. 19786.—7 My.

SE alquilan los lujosos bajos del Edificio Ariosa, de 6 plantas. Cuba esquina a Obrapía. Se adaptarán como desen. Informa: N. Cárdenas, en el mismo Edificio teléfono M-3030. 19750 11 my

COMODA Y BARATA CASA

Se alquila en la calle de Agustín Alvarez, No. 22, a una cuadra del Nuevo Frontón y dos de Belascoain, con sala, saleta y tres habitaciones, y demás servicios. Informa Sr. Alvarez Mercaderes 22, altos. El papel dice donde está la llave. 20454 8 my.

SAN LAZARO Y MANRIQUE

Se alquilan 4 casas acabadas de fabricar y un local sin columnas para cualquier establecimiento o para exhibición de automóviles. Informan en la bodega. Teléfono A-4626. 20337 9 my.

SE ALQUILA un piso con 4 habitaciones, sala, saleta, comedor al fondo, cuarto de baño intercalado y servicio para criados aparte. Informan San Rafael y M. González. Locería. 20435 8 my.

LUZ 57. Se alquilan dos salas al frente de la casa a 20 pesos. 20429 10 my.

GRAN LOCAL para almacén o depósito, Amargura 54 entre Habana y Compostela con 3 huecos a la calle. Informan en los altos. 20333 14 my.

ALQUILERES DE CASAS

MALECON. Para verano piso fresco, claro, abundante agua, sala, comedor, cuarto, cocina, baño, altos o bajos. Vista espléndida. Malecón 56 entre Galiano y San Nicolás. 20602 8 my.

SE ALQUILA el segundo piso de la casa Reina 48 esquina a Manrique, consta de sala, comedor, cuatro cuartos, servicio moderno completo para familia, servicios para criados y cocina de gas y carbón. La llave el portero en la misma, Informes Teniente Rey 5. Tel. A-7540. 20565 10 my.

SE ALQUILA una preciosa casita. Oquendo número 31. 20600 8 my.

SE ALQUILA el primer piso de la casa San José 5, casi esquina a Aguila, consta de sala, comedor, 3 cuartos, el primero con balcón a la calle, baño intercalado, cocina, cuartos de criados y servicios para los mismos. Informes Teniente Rey 5. Tel. A-7540. Las llaves en los bajos. Peluquería Michael. 20564 10 my.

ACABADOS de fabricar se alquilan los bajos de Escobar 70, con sala, recibidor, dos cuartos, baño intercalado completo y cocina de gas. La llave en los bajos, derechos. Informes Consulado 62, altos. 20366 7 my.

SE ALQUILAN los modernos y ventilados bajos de Malecón 31 (moderno) con sala, recibidor, cuatro cuartos, baño, comedor al fondo, cocina y cuartos de criados en el sótano. La llave e informes: Consulado 62, altos. 20367 7 my.

SE ALQUILA

el primer piso alto de Figuras 64 entre Corrales y Monte, con sala, saleta, 3 cuartos, baño intercalado y cocina de gas. Informan en la bodega. Teléfono I-2836. 20266 7 my.

SE ALQUILA moderno piso alto con cuatro habitaciones, sala, comedor, dos servicios, agua abundante. Cuba 108. Informan al lado. 20541 13 my.

SE alquilan los altos de Lagunas 25, sala, saleta, dos cuartos comedor, dos cuartos en la azotea, agua abundante. La llave e informes en los bajos y por el teléfono A-3242. 20477 15 my

SE ALQUILA un pisito muy lindo, en lo más céntrico de la ciudad. Villegas 30. Tiene las siguientes comodidades: Sala, comedor, tres habitaciones, cuarto de baño intercalado y cocina al fondo. Precio $80. Se exigen referencias y fiador solvente. Teléfono M-8980. 20571 9 my.

SE alquila amplia y moderna nave Acosta 105, pegado a Egido. Renta módica. La llave en la bodega. 20476 8 my

SE alquila el primer piso de Campanario 168, sala, comedor, una habitación, cocina, baño. Informan: I-5922. La llave en la bodega: $45. 20504.—8 My.

SE ALQUILAN los altos de Campanario casi esquina a Estrella, con sala, saleta, 2 cuartos y servicios. Informan Campanario 147. Tel. M-2939 20525 10 my.

SE ALQUILAN los bonitos altos de Gloria 110 compuestos de sala, comedor, 3 habitaciones, servicio completo agua abundante. Precio $55. Informan y la llave Monte 135. 20595 8 my.

SE ALQUILA hermoso piso alto para corta familia en San Nicolás 68, casi esquina a Neptuno. Las llaves e Informes en La Casa de Enrique. Neptuno 74. Tel. M-6761. 20616 8 my.

SE ALQUILAN los altos de Villegas No. 16 entre Tejadillo y Empedrado, compuestos de sala, saleta tres cuartos, baño, cocina y servicios independientes. Tienen agua abundante por bomba motor. Alquiler $75.00 con dos meses en fondo. La llave e informes en la bodega de la esquina de Empedrado. 20618 7 my.

LOCAL propio para establecimiento comercial, se alquila en $80, en Belascoain 197, entre Figuras y Escobar. Informan en Escobar 254 entre Belascoain y Figuras. 20626 8 my.

SE ALQUILA una magnífica casa en el nuevo edificio situado en Manrique, San Lázaro, Malecón. Tiene recibidor, sala, 4 cuartos dormitorios, magnífico cuarto de baño con agua fria y caliente, comedor y cocina; cuarto de criado con sus servicios; elevador día y noche. Precio módico. Puede verse a todas horas. Informan en San Ignacio 10. Teléfono A-6249. 20587 15 my

SE alquilan en $65, modernos altos Perseverancia, 59, sala, comedor, dos cuartos, etc. Llaves bodega esquina a Concordia. En 45 pesos modernos bajos Misión 118, sala, saleta, dos cuartos, etc. Llaves bodega al frente. Dueño I-2450. 19738 9 my

SE alquilan los altos de la casa de Jovellar núm. 26, con cuatro cuartos, sala, comedor y demás servicios. Informan: Obrapía 7. Teléfono M-2504. 19245.—27 My.

SE ALQUILA hermosa casa Suárez No. 116, A, bajos, compuesta de sala saleta, 4 cuartos, servicios de criados, baño intercalado, cocina de gas y servicios sanitarios completos. Alquiler de la casa 65 pesos. Las llaves abajo Sala, 3 cuartos, comedor, baño inter y al lado. Informan Tels A-4358 y M-6263. Altos de la botica Sarrá. 19831 8 my.

SE ALQUILAN los espléndidos altos de San Francisco No. 5, casi esquina a Jovellar. Tienen 4 habitaciones, sala y saleta y cómodos servicios. Las llaves en la bodega. 19714 10 my.

SALUD, 158

A dos cuadras del colegio La Salle alquilo altos, segundo piso, sala, saleta, dos habitaciones, baño intercalado. La llave en la bodega. Informes: Pocito 32. 19726 9 my

SE alquila una casa en el nuevo edificio situado en Manrique-San Lázaro-Malecón. Tiene recibidor, sala, cuatro cuartos dormitorios, magnífico cuarto de baño con agua fría y caliente, comedor y cocina; cuarto de criados con sus servicios. Elevador día y noche. Precio módico. Puede verse a todas horas. Informan en San Ignacio 10, teléfono A-6249. 19660 10 my

MONTE 74, altos, se alquila precioso departamento con tres habitaciones, comedor, hall, baño y cocina completos. Absolutamente independiente. Informes teléfono A-3376, señor García Muralla 53, y en los bajos de la misma casa. 19014 11 my

ALQUILO esquina Neptuno y Basarrate, altos, fresco. Sala, saleta, comedor. 4 cuartos, baño intercalado y de criados, casa nueva. Informan en los bajos y llave. 20091 13 my.

CARLOS III

Media cuadra de Carlos III, por Marqués González, se alquilan dos casas bajas, propias para verano, una da a jardín privado, tienen baño intercalado soberbio, comedor al fondo, 4 cuartos, cocina de gas y calentador. Informarán: Carlos III núm. 181 altos. Teléfono U-3281. 19737.—11 My.

SE alquilan los altos de la casa calle Campanario 156 entre Reina y Salud, compuesta de gran sala, cinco habitaciones, cocina con calentador y baño, agua abundante. Informan en San Ignacio 25, José Rey Martínez. Teléfono A-4200. La llave en los bajos. 19746 11 my

ALQUILERES DE CASAS

JOVELLAR 35, ALTOS

Se alquilan con sala, terraza, recibidor, tres grandes cuartos y uno de criados, galería de cristales, lujoso baño, comedor, y amplia cocina, gas y carbón. La llave en los bajos. Informan Teléfono A-4794. 19539 8 my.

Cerro

SE ALQUILAN dos accesorias acabadas de fabricar, baratas en Santa Lutgarda y Parque, Cerro y un local para casilla, de mucho porvenir. Informan al lado. 20562 8 my.

SE ALQUILA en 80 pesos casa espléndida, Cerro 454, para negocio comercial o familia. Llave al lado. Informes Salud 21. Tel. A-2716. 20441 12 my.

SE alquila en el Cerro, altos, acabados de construir, con sala, tres cuartos, baño intercalado, con agua abundante fría y caliente y azotea. Informan en los bajos .Salvador y San Quintín. I-2137. 20057.—19 My.

CERRO, se alquila una casita de sala, dos cuartos, cocina y demás servicios, 35 pesos, dos meses fondo. Informan: Lombillo número 24 B. 19775.—11 My.

Jesús del Monte-Víbora

LOMA de Chaple, Víbora, alquilo casa de jardín, portal, sala, comedor, hall, tres cuartos, baño completo, cocina de gas. San Carlos 26, la llave en los altos. 20660 9 my

SE alquilan amplios, cómodos y frescos altos Delicias 82, entre Milagros y Santa Catalina; sala, saleta, tres cuartos, doble servicio. La llave en los bajos. Informes: Telf. I-3700. 20676 11 my

REVOLUCION C., entre Patrocinio y O'Farrill, Loma del Mazo, próxima a desalquilarse. Jardín, portal, sala, saleta, 3 cuartos, baño completo intercalado, comedor, cocina, cuarto y servicios criados, todo cielos rasos, moderna, entrada independiente para criados, traspatio con frutales. Puede verse a todas horas. Dueño F-2809 Baños 269, altos, Vedado. 20567 10 my.

SE ALQUILA, con contrato o sin él, la espléndida casa, calle de José Antonio Saco esquina a Carmen; en la misma Loma del Mazo. Tiene magnífica sala y comedor, recibidor, hall, 6 hermosos cuartos altos, dos más en el entresuelo y uno para chauffeur en la planta baja al lado del garage; éste tiene capacidad para dos máquinas. Dos grandes cuartos de baño intercalados. El servicio de criados completamente aislado de la casa. Jardín, espléndido portal, 25 metros que miran para la Habana, dominando el panorama que ofrece la ciudad, y otros catorce metros por José Antonio Saco. Agua abundante y fresco a todas horas. Para mejores informes llame al Tel. I-4194. 20574 11 my.

VIBORA. ALTOS modernos, San Lázaro 77, una cuadra de Calzada, con comodidades para familias. Motor eléctrico, agua a todas horas. Informa Srta. Armas. Tel. F-2973. 20542 8 my.

ALQUILO en la excelente esquina de Avenida Serrano y Enamorados un pequeño chalet de lujo, propio para matrimonio de gusto, con jardín, garage y todo confort. Llaves e informes M-9896. 20583 11 my.

SANTA AMALIA, Víbora, calle Miguel entre Isabel y Dolores, se alquila espléndida casa con jardín, portal, sala, cuatro cuartos, comedor, baño, abundante agua siempre, garage con dos habitaciones, en módico alquiler. Informan en frente y Tel. A-3372. 20584 13 my.

SE ALQUILA la espaciosa casa de construcción moderna O'Farrill 48 entre J. A. Saco y Luz Caballero. La llave en la bodega Informan Bufete Azcárate. Tejadillo 1, cuarto piso 20538 8 my.

DIEZ DE OCTUBRE 398 A. Se alquila la amplia y hermosa planta baja, compuesta de portal, zaguán recibidor, sala y saleta, divididas por columnas de escayola, 4 hermosas habitaciones con baño completo intercalado, salón comedor al fondo, cocina de gas, cuarto y servicio de criados, patio y traspatio, varios lavabos instalados, mucha abundancia de agua, todo moderno y saludable. La llave e informes en los altos. 20472 8 my.

SE ALQUILA casa de sala y comedor y dos cuartos, baño intercalado y cocina de gas, a media cuadra del tranvía. La llave en los altos. Buenaventura 34 D entre Concepción y San Francisco. Tel. I-6503. Precio $35. Dos meses en fondo. 20539 7 my.

SE ALQUILA San Francisco 206, Víbora. Portal, sala, saleta, 3 cuartos, baño intercalado, cocina grande, cuarto y servicios criados a la brisa, todo amplio. Informan Tel. A-2683. 20557 10 my.

VILLA ROSA

Se alquila en la Víbora, lujosa residencia. Tiene seis habitaciones, tres baños, garage para dos máquinas y toda clase de comodidades. Informan I-2296. 20345 14 my.

EN el parque de la Loma del Mazo, se alquila la Villa Virginia, con gran ventilación y vista a la Habana, compuesta de jardines, portal, terraza, sala, comedor, hall, seis habitaciones, baño completo, cocina, dos habitaciones y baño para criados y garage. La llave e informes en la misma. I-2434. E 701 ind. 17 Ab.

VIBORA. Una casa grande, espléndida, para familia numerosa. Ave. de Luis Estevez 3 entre la Calzada y Príncipe de Asturias. La llave al lado 20349 12 my.

SE alquila una accesoria interior, en Reyes 75, entre Colina y Tres Palacios, La llave en el número 77, tiene dos habitaciones y sus servicios. Teléfono A-4657. 20516.—10 My.

EN 36 PESOS se alquila la casa calle Justicia 22 A, completamente nueva, con sala, tres cuartos, comedor baño con bañadera, patio y traspatio. Hay otras casas más pequeñas a 30, 26 y 23 pesos. Las llaves en la Lechería de las calles Justicia y Arango. Informan por el Teléfono M-5523. 20415 7 my.

SE alquilan unos altos, sala, comedor, dos habitaciones, cocina y servicios. 10 de Octubre 445. Informes al lado en la misma. 20234 8 my

SE alquila la casa San Buenaventura y Milagros, con portal, sala, saleta, cuatro cuartos, comedor al fondo, baño, cocina y dos habitaciones altas. La llave en la bodega. Informes, 2 número 206, Vedado. Teléfono F-1211. 20286.—8 My.

CALZADA de la Víbora y Chaple, alquilo altos a la brisa, con dos departamentos, cocina y baño, todo independiente. La llave en la bodega. Teléfono M-3602. 20290.—12 My.

SE alquila en la Loma del Mazo, casa moderna, ventilada y amplia, a una cuadra del parque Mendoza y frente al colegio "Institución Inclán" compuesta de portal, sala, gran hall, cocomedor, cuatro grandes habitaciones, baño intercalado, cocina, dos cuartos para criados con sus servicios, garage para dos máquinas y terreno al fondo, con árboles frutales. Precio de situación: Informes: Teléfono A-0342. E 1164 10d 4 My.

SE alquila $40 moderna casa Acierto número 1, sala, 3 cuartos, llaves bodega, Luyanó 71. Dueño I-2450. 19607.—7 My.

ALQUILERES DE CASAS

Reparto Lawton, Víbora, calle "A" esquina a 17. Se alquilan 14 casas acabadas de fabricar, altos y bajos, con portal, sala dos cuartos, baño intercalado completo, con agua fría y caliente, gran saleta de comer al fondo, su cocina, patio y traspatio. En los altos las hay de dos y tres cuartos, sala y saleta, baño, comedor y cocina. En la esquina hay un gran local propio para establecimiento. Informan en las mismas y en "La Flor de Pando", Inquisidor y Luz, Teléfono M-1611. 19636—8 My.

SE alquila con agua, la casa Octava número 42, en la Víbora, con ocho espléndidas habitaciones, jarlines, garage para dos máquinas, tres hermosos cuartos de baño, en el ínfimo precio de $125. Su dueño: Tel. I-2925. 20492.—15 My.

EN J. DEL MONTE. Se alquila en la calle Pamplona 14 en el Pasaje, una casita nueva. Informan Santa Ana y Ensenada. Bodega. 20317 7 my.

SE ALQUILAN en el hermoso (Pasaje Junquera) sito en la calzada de Luyanó 134 y 136, con tranvía en su frente, bonitos departamentos a 15, 16 y 18 pesos. Tienen sala, dos cuartos, cocina, servicios, lavaderos y terraza para tender, la luz gratis. Hay bodega y botica en el edificio. Informa el encargado. 20347 7 my.

EN JESUS DEL MONTE, se alquila la cómoda casa de Ensenada 14 B. Tiene tres habitaciones, sala y saleta. Las llaves Ensenada frente a Santa Ana, bodega. 19715 10 my.

A $23.00 se alquilan casitas modernas con dos departamentos, con puerta y ventana a la calle y luz eléctrica, punto alto y saludable, una cuadra de la Calzada de Luyanó. Informan en las mismas, Fábrica y Compromiso. 20341 7 my.

SE ALQUILAN los altos y bajos de la casa San Ramón A, entre San Joaquín y Jesús del Monte; otros altos esquina a Jesús del Monte con entrada por San Ramón. Informan Jesús del Monte 230. Teléfono I-2262. 20205 7 my.

VIBORA, se alquilan los frescos y pequeños altos de Cortina 44, entre Milagros y Santa Catalina, reparto Mendoza. 10 de Octubre 440. Informes al los carros de Santo Suárez. 20260.—10 My.

HERMOSO local para establecimiento, sin estrenar, se alquila en Durege y Correa, al lado del taller de carpintería. Informan en taller, M-1429, $50.00 mensuales. 19735 11 my

SE ALQUILA

Un bonito chalet, en lo más alto de la Loma del Mazo, Luz Caballero entre Carmen y Patrocinio. (Villa Esperanza). Informan en El Decano, S. Rafael 1. Teléfono A-2611. 19499.—6 My.

CASITAS A $23.00

Se alquilan en San Benigno entre Rodriguez y San Leonardo, independientes, acabadas de construir, 2 piezas, baño completo, cocina. Informes San Benigno 8 18206 20 my

SE alquilan los altos de Enna 5, entre Luco y Justicia, en $34; tiene tres habitaciones, sala, saleta, comedor y terraza con cielo raso. Informan Belascoain 41, altos. 19406-7 8 my

ALQUILO dos primeros pisos independientes en Jesús del Monte 258, cerca de Toyo, propios para familia o profesional. Llave: bajos, peletería. A-6523. 20060.—8 My.

MANTILLA, en lo más alto, una cuadra de la Calzada, dos casas con dos cuartos, sala, comedor moderno, etc. con 2.000 metros. A-3751. 19758.—6 My.

SE alquila la hermosa casa Mangos 2 E, pegado a la esquina San José, sala, saleta, tres habitaciones, cuarto de baño la llave en la bodega del frente. Informes: Reunión 7, altos, Habana. 20058.—11 My.

Marianao

MARIANAO. En 25, 30 y 35 pesos alquilo hermosas y frescas casas acabadas de fabricar, propias para el verano. Informan en Emilio Zola 2 frente al colegio público, reparto Loma. Llave. 20489.—8 My.

SE alquila un bungalow de ladrillo en la Avenida Septima en la calle 14 y entrada por Columbia, portal, 4 cuartos, galería, baño, cocina, garage, un terreno grande de parque inglés y traspatio cercado. 40 pesos, la llave al lado. Informan: I-5058. 20049.—7 My.

SE alquila lindo chalet recién construído en el Reparto Almendares, calles C y 16, frente al Parque Japonés; jardín, portal, sala, hall, comedor, tres hermosas habitaciones, magnífico baño con agua caliente, cocina, cuarto y servicios de criados. Buen garage. A una cuadra de los carros de la Playa. La llave en la bodega de 14 y B. Informes teléfono U-3805. 28469 10 my

ALQUILO en Columbia, tres casas de portal, sala, dos cuartos, comedor, cocina, servicios. patio y un local para carnicería. Informan Miramar y O'Farrill. Bodega. 20312 14 my.

MARIANO. Alquilo precioso chalet con cinco cuartos, comodidades modernas. Techos concreto. Garage 1,000 metros jardín, 27 minutos de la Habana. Reparto Nogueira. Teléfono: FO-7014. 20011 12 my.

ALQUILO magnífica casita compuesta sala, comedor, dos cuartos, cocina, baño. Todo moderno, Calzada de Columbia y Mendoza. Informan en frente, almacén. 19634.—8 My.

SE ALQUILA el chalet de dos plantas calle C frente al parquecito de Buen Retiro, Marianao, con jardín, garage y traspatio. Su precio $65 00 Informan M-2524. 20085 13 my.

Vedado

VEDADO, calle 20 núm. 28, esquina a 15. Se alquila casa moderna, jardín, portal, sala, tres cuartos, cocina y servicios. Precio $50.00. Las llaves en la bodega. E 1168 4 d 7 my

PISO alto, independiente, cómodo y barato, para dos familias; tiene 7 cuartos, gran sala, baño, comedor, cocina, cuatro balcones a la calle, galería cubierta, servicios criados. Vedado, calle 15 número 255, entre E y F. Llave en el número 257. Informes teléfono F-1969. 20651 14 my

EN UN EDIFICIO de nueva construcción con 106 departamentos para vivienda se alquila en módico precio un gran salón para poner un restaurant. Se garantiza un gran negocio con poco dinero. Edificio "Govea". Calle 13 entre 18 y 20, Vedado. Teléfono F-5678. E 1176 10 d 7 my

VEDADO, fuera calor, alquilo magníficos altos, once y M, para personas de gusto. Informan en la misma, de 11 a 4. 20550.—7 My.

SE alquila un chalet muy amplio con garage y todas las comodidades en la calle 10 número 9½ entre 11 y 13. Informes en la calle 11 núm. 39 esquina 10. 19616.—10 My.

M.E.C.D. 2016

ALQUILERES DE CASAS

CASAS DE GOMEZ MENA

LAS MAS MODERNAS LAS MAS BARATAS

PASAJE LLINAS Y BENJUMEDA: En la calle Llinás, antes Santo Tomás, entre Marqués González y Oquendo, departamentos bajos y altos, independientes, compuestos de sala, cuarto, cocina, baño y patio. Precio: $26.00 a $32.00.

CALLE OQUENDO ENTRE SANTO TOMAS Y BENJUMEDA: Pisos bajos y altos compuestos de sala, comedor, dos habitaciones, baño completo y cocina. Precio $40.00 a $50.00.

CALLE BENJUMEDA ENTRE MARQUES GONZALEZ Y OQUENDO: Pisos bajos y altos, compuestos de sala, comedor, dos habitaciones, baño completo y cocina. Precio: $46.00 y $48.00.

PASAJE Y CALLE SANTO TOMAS ENTRE OQUENDO Y MARQUES GONZALEZ: Pisos bajos y altos, compuestos de sala, comedor, dos y tres habitaciones, baño completo, cocina y servicios de criados. Precio: $35.00 y $60.00.

CALLE OQUENDO ESQUINA A DESAGUE: Tanto por Oquendo como por Desagüe, Departamentos y pisos bajos y altos, compuestos de sala, comedor, dos y tres habitaciones, baño completo, cocina y servicios de criados. Precio: $28.00 a $60.00. Las llaves en Llinás antes Santo Tomás número 21 "G".

CALZADA DEL MONTE, Y CALLE LINDERO: frente al Mercado Unico, plantas bajas y altas, compuestas de sala, comedor, dos y tres habitaciones, cocina, baño completo, recibidor, terraza interior y servicio de criados. Precio de $40.00 a $70.00. Las llaves en poder del encargado.

CALZADA DE INFANTA: Manzana formada por las calles PLASENCIA, DESAGUE, PAJARITO y PEÑALVER a tres cuadras de Carlos III, casas completamente nuevas, de dos plantas, independientes, con dos cuartos, sala, cocina, baño completo y servicios sanitarios inmejorables. Precio: $35.00. Las llaves en poder del encargado.

BARRIO DE REDENCION MARIANAO: Calle Cuatro número 76 D, una casa de moderna construcción a media cuadra de los tranvías de la Habana-Vedado y dos de los de Zanja, compuesta de sala, comedor, tres habitaciones, baño completo intercalado, cocina y patio. Precio: $35.00. La llave en el 76 "E".

MATADERO No. 5. Segunda Derecha casa compuesta de sala, recibidor, comedor, cuatro habitaciones, baño completo, cocina, cuarto y servicio de criados. Precio: $70.00. La llave en la Calle Manglar, Pasaje B. No. 9. Bajos.

SAN LAZARO No. 58 Primer Piso, compuesto de sala, comedor tres habitaciones, cocina y baño. Precio: $70.00. La llave en los bajos.

MALECON No. 14 Bajos compuesto de sala, comedor, tres habitaciones, cuarto de baño completo y cocina. Precio: $90.00. La llave en San Lázaro 58. Bajos.

Fiador o meses en fondo. Para informes preguntar por el Encargado del grupo correspondiente o GOMEZ MENA. Habana 121 Altos. Teléfono: M-7269.

E 1151 31 my.

ALQUILERES DE CASAS

EN EL VEDADO

Resuelto el problema de la vivienda confortable a precios razonables:

Dos cuartos con baño privado completo, luz y elevador toda la noche $26.00

Dos cuartos baño privado, luz y gas $32.00

Dos cuartos baño privado, terraza, luz y gas . $38.00

Apartamentos verdaderas casitas de sala, cuarto, comedor, baño, cocina de gas desde $28 a $45.—13 entre 18 y 20, dos cuadras del tranvía.

TELEF. F-5678

E 1075—15-d 6.

VEDADO. Se alquila el fresco, lujoso y moderno alto, independiente, calle 10 No. 185 entre 19 y 21, con garage, ante-cochera, escalera de mármol portal, patio, pasillo independiente para la servidumbre, azotea, sala, 5 habitaciones, dos baños lujosos e intercalados, comedor, pantry, cocina de gas, dos cuartos para criados, instalación eléctrica, telefónica, agua caliente y timbre. Informan en el A-9233 20546 12 my.

SE ALQUILAN las casas 19 entre 14 y 16 frente, derecha y frente izquierda, Vedado, de construcción moderna La llave en la casita interior No. 2. Informes Bufete Azcárate. Tejadillo No. 1, cuarto piso. 20537 8 my.

VEDADO. Se alquilan los altos de la casa calle 26 entre 17 y 19, con sala, comedor, tres habitaciones, servicios y terraza. La llave al fondo. Habitación 1. Tel. F-1408. 20545 10 my.

SE alquila la preciosa casa calle 6 entre 25 y 27, compuesta de portal, sala, saleta, hall, cuatro habitaciones, salón de costura, comedor al fondo, baño intercalado, cuarto de criados y garage. La llave en la misma. Informes al Teléfono U-3270. 20481.—8 My.

VEDADO, calle 27 entre E y F, chalet lujosamente decorado y amueblado, 4 cuartos, regio baño, comedor, sala. cocina gas, calentador, servicios, garage, cuarto chauffeur. Informan A-4131 $175.00. 20365 8 my.

SE ALQUILAN los modernos altos de la casa calle D No. 215 con sala, comedor, cinco habitaciones, baño intercalado, cocina, cuarto y servicios de criados y garage. Informan F-1259 20527 8 my.

SE ALQUILAN los hermosos y ventilados altos de Villa Carmita, calle 4 No. 170, entre 17 y 19, Vedado, con 4 habitaciones, baño, sala, comedor, cuartos para criados, baño para los mismos, cocina, terraza y garage. La llave en los bajos. Informa La República. Galiano 104. Tel. A-1796. 20446 14 my.

SE ALQUILA hermoso piso bajo en la calle J No. 246, entre 25 y 27, compuesto de jardín, portal, sala, cuatro cuartos, baño, comedor y servicio de criados, garage y cuarto de chauffeur Precio 140 pesos. Informes en la casa, de 9 a 12 de la mañana y de 4 a 5 de la tarde. La llave al lado. Teléfono A-4241. 20439 7 my.

EN 40 PESOS se alquilan los bajos del chalet calle A y 27, Vedado. Las llaves en frente. 20448 7 my.

ENTRADA Vedado, R 195, altos, sala, cinco habitaciones con lavabo, terraza, comedor, hall, cocina, baño, cuarto criada, un cuarto azotea con lavabo. $125. En los bajos la llave. 20288.—9 My.

COMODA Y FRESCA

Rentando $200 en la calle 4 número 145 bajos, entre 17 y 15 Vedado, con cinco dormitorios, dos baños y demás amplias comodidades, garage. La llave en la misma, de 2 a 4. F-4003. 20279.—8 My.

EN LA CALLE L

Entre 21 y 23, se alquila un fresco y ventilado piso alto, compuesto de sala, saleta, tres grandes cuartos, baño intercalado, hall, comedor al fondo, pantry, cocina de gas, agua fría y caliente, abundante, con dos habitaciones con servicio de criados, con y sin garage. Informa el portero. Precio de ocasión. 20064.—11 My.

VEDADO, calle Veinte entre Calzada y Línea, alquilo sin estrenar, linda casa con jardín, portal, sala, comedor, tres habitaciones, con baño intercalado, cocina de gas y calentador, garage con dos cuartos y servicios para criados. Informan al lado. 20037.—10 My.

VEDADO, alquilo casa moderna, de 3 habitaciones en G entre 25 y 27. Precio, noventa pesos. Informa: J. Pose, F-5113. 20295.—7 My.

VEDADO, piso alto, acabado de fabricar, calle Ocho número 209, próxima 23, sala, saleta, cuatro cuartos, baño intercalado, cocina y calentador de gas, cuarto y servicios de criado. Informarán núm. 212. 20098.—8 My.

PARA ESTABLECIMIENTO

Se alquila un local en 12 y 23, Vedado, por 23 en $90, bodega, muebles, botica, etc. etc. Informes en la misma, Edificio Fonollar. 20026 11 my

VEDADO. Calle 20 No. 21 alquilo unos altos, frescos y modernos, 5 habitaciones, sala, saleta, comedor, baño lujoso, cocina, calentador, servicio y baño de criados en $65. Informan 15 y 20. Tel. F-1403. 20109 11 my.

VEDADO, alquilo los altos Montero Sánchez 16 y a 25 metros calle 23, muy frescos, con sala, recibidor, tres cuartos, baño intercalado, sala comer, cocina y azotea, dos buenos cuartos más, servicio y lavadero. Informan: calle 8 No. 49 entre 23 y 21. Teléfono. F-4517. 20117 7 my.

EN 21 No. 457, entre 10 y 12, se alquila una amplia y cómoda casa, para entregar el día 10 de Junio. Informes en la misma 20137 8 my.

ALQUILERES DE CASAS

PARA ESTABLECIMIENTO

Se alquila un local en Línea entre L y M, Vedado. Informes en Neptuno 138. 20282.—10 My.

EN 90 PESOS se alquilan los altos de la casa calle 25 entre Paseo y Dos, Vedado. Las llaves en los bajos. 20449 7 my.

VEDADO, se alquilan los altos de Línea 129, frente a la Iglesia los Carmelitas: se compone de sala, saleta y cinco habitaciones y un gran comedor, todo esto con balcón para la calle, más cuarto de criados y una habitación que son 7 habitaciones. Gran baño y servicio para criados, terraza y subida para la azotea. La llave en los bajos. Teléfono F-1907. 20299.—7 My.

SE ALQUILAN preciosos bajos acabados de construir, una cuadra Colegio La Salle en 11 entre A y B. Teléfono F-5854. 20143 8 my.

VEDADO. Se alquila casa con portal, sala, recibidor 4 cuartos, baño intercalado de lujo, comedor, pantry cocina de gas y calentador cuarto y servicios de criados. Se atiende al jardín y limpieza de la entrada y aceras por cuenta del dueño. Puede verse de 12 a 6 p. m. Calle 10 entre 15 y 17. Alquiler $125. Informa Sr. Rodríguez. Obispo 16 esquina a San Ignacio. 20157 18 my.

VEDADO. Se alquila la casa calle Quinta 97 entre 6 y 8. La llave en el 101. Informan Tel. F-1675. 19904 10 my.

ACABADO de construir, se alquilan los espléndidos y ventilados altos de Ave. Wilson número 63, esquina a la calle A, compuestos de sala, recibidor, seis cuartos, hall, comedor, hermosa terraza, dos baños intercalados, cuartos y servicio de criados, garage y demás comodidades. 19772.—8 My.

VEDADO, se alquila una casa de sala, comedor, cuatro cuartos, baño, servicio de criados, jardín y portal, en 23 entre 12 y 14. Llave ferretería. En $70. 20025 7 my

EN el Vedado, se alquila los bajos, calle 15, número 198, entre G y H, compuestos de sala, comedor, tres habitaciones con baño intercalado, cocina de gas, cuarto de criado con su servicio sanitario etc. Informarán: H núm. 138, esquina a 15. 19789.—8 My.

CHALET moderno, Vedado, alquila en $230 mensuales, contrato por año hermoso chalet, calle 10 entre 17 y 19, Vedado, compuesto de portal, saleta sala, comedor, seis cuartos, tres baños, cada cuarto con sus closets cocina pantry, dos cuartos de criados con su baño, garage y cuarto de chaufeur. Para más informes Tel. F-2254. 19849 9 my.

Vedado, calle 25 ko. 269, casi esquina a Baños, se alquila fresca y cómoda casa propia para extranjeros. Tiene jardín, portal con toldos, sala, comedor, 3 habitaciones, baño, etc. La llave en la bodega. Informes: San Rafael 153 esquina a Hospital. 19782.—9 My.

CASITAS INDEPENDIENTES VEDADO

A cuadra y media de la calle 23 y 26 calle 23 y 26 se alquilan a $20. Compuestas de sala, cuarto, comedorcito, patio servicios sanitarios. Informa: Manuel Rodríguez. Puesto de Frutas. Calle 26 y 27. Teléfono A-0383. 19423 8 my.

Guanabacoa

GUANABACOA. Se alquilan dos finquitas con mucho terreno y frutales, a propósito para granjas y crías de aves, con agua de pozo y de vento, ambas en la misma calle. Informan: Teléfono I-2547. 20510.—15 My.

SE alquila y se vende; casa con magnífico pozo. Aguacate 34, Guanabacoa. 20244 9 my

SE alquila o se vende la casa Santa Rita 5, Guanabacoa, propia para despalillo o industria. Informes: Teléfono 1107, Regla. 19453.—13 My.

Extraradio

EN LA CIUDAD DE CARDENAS

En el mejor punto de la ciudad y alquilado de tienda de ropa, se alquila buen local para comercio, 10 años de contrato, sin regalía. Informan: Hermanos Muñiz S. en C. La Escocesa, Cárdenas. 20277.—8 My.

EN el Rincón a una cuadra del Paradero, se alquila o se vende una casa de dos plantas propia para escogida de tabaco, fábrica o cualquiera otra industria. Informes: José Padrón, San Pedro 6. Teléfono A-5394. 20505.—20 My.

2. ALQUILERES DEPTS.

Habana

Se alquilan en Amargura, 80, dos apartamentos en el primero y segundo piso con tres habitaciones, sala, comedor, baño, cocina y servicio para criados. Hay incinerador. Precio, $70 cada uno sin elevador. El uso de éste se cobra extra. Informes: Amargura, 63. 20689.—14 My.

CAMPANARIO Y VIRTUDES

Se alquila un departamento de sala y dos cuartos, cocina y patio y entrada todo independiente. 20336 9 my.

SE ALQUILAN bonitos y baratos departamentos en el "Palacio Habana", Romay 44. También se alquilan bonitas casas en Alejandro Ramírez 2. Para informes: el encargado, en Romay 44. 20123 18 my.

ALQUILERES DEPTS.

ELEGANTES apartamentos con todo el moderno confort acabados de construir en el mejor barrio de la Habana, San Lázaro núm. 470, entre Infanta y N, sala, comedor, tres cuartos, baño completo, cocina, cuarto y baño de criados. Informan Morales y Ca., teléfono A-2973. Compostela 38. E 1171 6 d 6 my

PRECIOSA sala, habitación con baño intercalado, balcón calle, o habitación sola, una cuadra del Parque en San José No. 1| 20521 9 my.

SALA espléndida con tres puertas de alquila a profesional o comisionista con limpieza y luz, muy barata. Cuba 23 altos entre O'Reilly y Empedrado. 20605 8 my

APARTAMENTO de tres habitaciones altas, muy frescas con dos grandes azoteas, cocina y servicios con escalera y pasillo en los bajos y puerta de calle, todo independiente, se alquilan en la calle Salud 23, a dos cuadras de Galiano en $50 al mes. La llave al lado y su dueño Vive en Zapotes 9, a media cuadra del Parque Santos Suárez. 20338 8 my.

SE ALQUILAN. En la casa de un comisionista, tres amplios departamentos para oficinas de comisiones etc. No se permite dormir en la misma. Se da derecho a luz y teléfono. Informes Teniente Rey 82 entre Aguacate y Villegas. Teléfono A-4593. 20078 10 my.

HABITACIONES, departamentos. Con vista a la calle, mucha agua, mucha luz, estricta moralidad. Calle Habana 111 altos. Entre Teniente Rey y Muralla. 20202 8 my.

MONTE 2-A

esquina a Zulueta. Alquilo amplios departamentos de dos habitaciones, con vista a calle. También hay una habitación. Casa fresca y de orden. 20194 7 my.

NARCISO LOPEZ 4

frente al Muelle de Caballería, alquilo departamentos de dos y tres habitaciones con vista calle con servicios y sin. Casa de orden. 20195 7 my.

SE alquila un departamento con balcón a la calle, hay agua, teléfono. Amistad 98 entre San José y Barcelona. 20030.—7 My.

SE alquila un departamento con sala y dos habitaciones, todo junto o separadamente. Refugio 4, entre Prado y Morro. 20082.—7 My.

SE alquila un hermoso departamento con reja para la calle, dos habitaciones, una en altos y la otra bajos, todo se da barato, casa tranquila. Aguiar 11. 19755.—9 My.

GRAN casa para familias, Galiano 109 altos, baños privado, agua caliente, comida excelente. 19306.—7 My.

¡OJO!

Alquilo espléndido departamento de 3 habitaciones, balcón a la calle, servicio intercalado independiente. Zanja 118-A, altos. 19646 8 my.

SE ALQUILAN espléndidos departamentos y habitaciones en O'Reilly No. 32 entre Cuba y Aguiar. 19165 66 11 my.

GALIANO 75, altos del Café El Encanto, se alquilan departamentos con comida; para informes el dueño en el café. 19851 11 my.

SE ALQUILAN departamentos muy frescos y económicos en Lucena 23, entre San José y Zanja. "Palacio Gris". Informes en la misma. 10175 8 my.

Barrios

SE ALQUILA un departamento de dos habitaciones grandes en San Benigno No. 29 B. casi esquina a Enamorados a una cuadra de Santos Suárez a matrimonio solo. Informan en el mismo 20582 9 my.

ALQUILO departamento alto en la calle J No. 246 entre 25 y 27, compuesto de dos cuartos, baño y cocina. Precio $35. Informes en la misma de 9 a 10 de la mañana y de 4 a 5 de la tarde. La llave al lado. Tel. A-4241. 20440 7 my.

MARQUES de la Torre 83 esquina a Quiroga y frente al parque de la Iglesia, un magnífico departamento muy barato. 20431 10 my.

APARTAMENTOS, VEDADO

en 12 y 23, de una, dos, tres habitaciones, en 25, 35, y 45 pesos al mes, luz y baño completo. Hay elevador, casa de lujo. Edificio Fonollar. 20024 11 my

VEDADO, se alquila un apartamento calle Baños entre 17 y 19 edificio Menéndez, compuesto de sala, dos cuartos, baño y cocina de gas. 19659.—8 My.

3. ALQUILERES HABTS.

Habana

SE alquila una habitación grande a personas de moralidad, único inquilino, señoras u hombres solos. Hay teléfono. Neptuno 218, bajos. 20649 9 my

SAN LAZARO 87 altos, se alquila una habitación con balcón a la calle, teléfono y muebles si se desean, a hombres solos, de absoluta moralidad. 20675.—12 my.

HABITACIONES

Se alquilan con balcón a la calle, muy frescas y baratas. Calle Virtudes 135 entre Gervasio y Escobar. 20532 10 my.

SAN IGNACIO 12

En esta moderna casa situada cerca del mar, se alquilan muy frescas y bonitas habitaciones y departamentos a precios muy reducidos. Si quiere pasar el verano con comodidad tome habitación en esta casa donde encontrará buenos servicios, agua muy abundante y tranquilidad. 20535 10 my.

ALQUILERES HABITACIONES

EDIFICIO EMPEDRADO 4

Si desea pasar el verano con comodidad tome su habitación o apartamento en este moderno edificio que por su proximidad al mar, es sumamente ventilado, además tiene elevador que funciona toda la noche y el agua siempre abundante. 20536 10 my.

NEPTUNO 172, habitación magnífica al frente a caballero, con baño de agua fría y caliente y limpieza. Hay elevador. 20637 8 my.

EN LO MAS céntrico. Muralla 59, primer piso, se alquilan habitaciones a precios de situación. También alquilo gran cocina con comedor para abonados y cantinas. 20620 7 my.

GALIANO 5. Se alquilan frescas habitaciones con luz a una cuadra del Malecón a 12 y 14 pesos. 20432 19 my.

HOSPEDAJE particular, se alquilan habitaciones amuebladas para hombres solos, con toda asistencia, muy buena comida y desayuno, todo por treinta pesos al mes, mucha limpieza, casa de moralidad. San Miguel 49 altos, entre Galiano y S. Nicolás. 20518.—11 My.

SE ALQUILAN dos habitaciones en casa de familia a matrimonio, señoras o caballeros. 20443 7 my.

SAN JOSE 106, altos, se alquila una magnífica habitación, muy en proporción. 20430 10 my.

NUEVA casa. En los altos de La Emperatriz, entrada por San Miguel No. 43, se alquilan habitaciones, a matrimonios o dos compañeros con todo servicio. Se exigen referencias 20400 14 my.

MONSERRATE 93, altos entre Lamparilla y Obrapía, se alquilan habitaciones, lavabo agua corriente, muebles especiales y a precio reducido. Más informes en la misma. 20451 4 jn.

HABITACIONES amuebladas y departamentos con o sin servicio de comida. Edificio moderno con todas comodidades en Compostela 66 entre Amargura y Teniente Rey. A-2427. 20462 7 my.

SE ALQUILA una habitación a una o dos señoras o matrimonio sin niños sin más inquilinos en Aguila 70, bajos. A 459 7 my.

CALLE ZULUETA 32, pegado al teatro Payret, se alquilan magníficas habitaciones a personas de moralidad. Aguiar 57; Cuarteles 1; Cuba 80, altos; Cuba 120; Esperanza 117; Manrique 163; Gervasio 27; Virtudes 140 Animas 129. Lagunas 85 y Aguacate No. 122. 20355 12 my.

SUAREZ 93

Se alquila una habitación en la azotea con todos servicios y lavadero y cocina independiente. Informa la encargada. 20335 9 my.

PRADO 31, altos. Se alquilan a personas de moralidad, dos amplias y ventiladas habitaciones, una vista al Prado y otra interior, toda asistencia 20444 8 my

SE ALQUILAN en Reina 49, Salud No. 2 y Acosta 41, habitaciones muy frescas y baratas; hay agua en abundancia. 20171 8 my.

PALACIO Abadín. Cuba 86, casi esquina a Teniente Rey, edificio moderno, fresco, tranquilo, habitaciones con lavabos, amuebladas, ropa y criados $25, $30 y $35 mensuales. M-9726. 20227 18 my.

AGUIAR 92, entre Obispo y Obrapía habitaciones a $12, $15 y $25, con muebles o sin; teléfono y criado. La casa más tranquila y de orden. 19845 16 my

Habana. Se alquilan habitaciones o departamentos para oficina en los altos de la casa Empedrado, 16, Informan: Arellano y Hermanos, Cuba, 50. Teléfono A-8297.

E 1028 31 my.

EN Valle 37 (altos) se alquila a hombres solos de formalidad, una habitación en la azotea con sus servicios. 20300.—12 My.

SE alquila una habitación y se da comida, buen trato, calle San Ignacio 130, esquina altos. 20303.—9 My.

EN ESTRELLA 16, altos, se alquilan habitaciones a señoras solas. Se dan comidas. Se da casa y comida por un peso diario. 19955 7 my.

EDIFICIO CANO

Informamos al público que estamos en condiciones de alquilar habitaciones de inmejorables condiciones económicas, comida buena y barata. Villegas 110, Sol y Muralla. 20028.—13 My.

SOL 79, habitaciones $10; $15; $20; una accesoria, propia para negocio y vivienda. Servicio independiente $40. Dos meses fondo, luz toda la noche. Abundante agua. 18909 9 my.

SE ALQUILA una habitación en Obispo 82, altos. 19854 10 my.

EN HABANA 115, altos, se alquilan espléndidas habitaciones con y sin muebles, lavabo de agua corriente y servicio de ropa y limpieza. A-2025. 19867 11 my.

SE ALQUILAN hermosas habitaciones acabadas de fabricar en Galiano No. 132 altos de El Brazo Fuerte, con luz, lavabos de agua corriente y un cuarto de baño moderno. Informan: en la misma; casa de moralidad. En la misma se solicita un socio de cuarto de buena confianza. 19710 7 my.

ALQUILERES HABITACIONES

Barrios

HABITACIONES EN EL CERRO

Se alquilan varias desde siete pesos en adelante, muy frescas. Chaple 1, esquina Armonía a dos cuadras del tranvía de Palatino. Hay guaguas cada 10 minutos. 20531 10 my.

SE ALQUILA EN LINEA 11

altos entre G y H (casa particular) espléndida habitación con vista a la calle y esmerado servicio. 19606 7 my.

SE alquila a hombre solo, una hermosa y confortable habitación amueblada. Informan: Teléfonos M-5698 y M-9442. 465—id-7

4.—ANIMALES

OPORTUNIDAD, se vende un caballo criollo, dorado, lucero, blanco, siete cuartas, buena presencia buen caballo y buen precio. Pedro Rodríguez Coll, Central Rosario, pueblo Aguacate. 20673.—21 my.

VENDO una jaca 7 cuartas, buena marchadora. Redención 138, Marianao. Tel. FO-7789. 20632 15 my.

CABALLOS Y MULAS BARATOS

La mayor en el giro, habiendo recibido gran cantidad de mulos nuevos, maestros de todos tamaños, nos complacemos en ponerlos a la venta sumamente baratos. Tenemos además 40 mulos de uso casi regalados, 6 zorras para madera, veinte carros de cuatro ruedas de todas clases, cuarenta bicicletas del país y americanas, 3 faetones, un tilbury, tres arañas. Ofrecemos para persona de gusto caballos y mulos de monta criollos y de Kentucky. Jarro y Cuervo, Marina número 3, esquina a Atarés, J. del Monte. Teléfono A-1376. 20253.—4 Jn.

AVISO. Se vende una hermosa pareja de mulas criollas con un carretón de 4 ruedas en buen estado, todo muy barato, es una ganga. Informan en la bodega de la calle 8 y 25. Vedado. 20112 8 my.

5. AUTOMOVILES

Accesorios

ESPIRITU MOTOR

Para automóviles y cocinas. Se sirve a domicilio a 20 centavos galón. Mínimo que se despachan: 20 galones. Exija que se lo pesen para que vea que tiene 100 grados. El chauffeur lleva el alcohómetro. Teléfono I-3617. Concha 3. Compañía Destiladora Gancedo. 19023 26 my

Ventas

SE vende al contado o a plazos un automóvil marca Jordán, de siete pasajeros, en buenas condiciones y con cuatro gomas nuevas. Informan teléfono I-3939. 20614 11 my

CAMIONCITO Ford no es sinfín, vendo muy barato. Para verlo e informes Juana Alonso y Rodríguez, Luyanó. 20648 10 my

TENEMOS Fords del 24 en buenas condiciones, facilidades de pago. Los garantizamos por 30 días. Ca. del Auto Universal, Edificio Carreño. 20517 11 my

SE VENDE una cuña Buick en perfecto estado de 6 cilindros, parabrisa de espejuelos, 5 gomas nuevas y fuelle rojo, pintada de blanco, está muy linda. La doy regalada por embarcarme. Otra de cuatro asientos, propia para un viajante a la primera oferta Julio Zunzunegui. Tel. FO-7174. Redención. Marianao. 20560 9 my.

SE VENDE camión Republic con carrocería cerrada, casi nuevo. Se da barato. También se vende sin carrocería. Puede verse en 13 esquina a 8. Vedado. Bodega. 20563 9 my.

VERDADERA ganga. Automóvil Cadillac. 7 pasajeros, muy poco uso. Se da barato. Véalo en Aranguren 67, Guanabacoa. 20474 9 my

GANGA. Por tener que embarcarse se vende casi regalado un automóvil Kissel casi nuevo, dos garages. Todo muy barato. Informes Estévez 56, entre Flores y San Gregorio. 20027 11 my

DOS CAMIONES de cinco toneladas de volteo, en muy buenas condiciones y trabajando. Un White y un Stewart se venden. Pueden verse en la Calzada de Columbia entre las calles 14 y 16, Reparto Almendares, donde su dueño le informará. 20213 8 my.

SE vende un cabriolet Packard de muy poco uso, se puede ver en el número 299, entre 25 y 27, Vedado. 20090.—7 My.

SE ofrece un Chevrolet para viaje diario a la Playa. U-3805. Informan 20470 8 my

GANGA

Hudson siete pasajeros modelo 12-0, con cinco gomas nuevas, garantizando su buen funcionamiento. Verse e informes en Barcelona 13, Garage. 20410 7 my.

CADILLAC Sport, último tipo, se vende. Precio bajo por embarcar. Preguntar por chauffeur. Calle I No. 189. Vedado. 20363 7 my.

SE vende un Dodge del 20 para verlo en la Plaza Vieja, chapa 7305. 20242 10 my

CAMION WHITE

De cinco (5) toneladas, en perfecto estado, con su equipaje completo listo para el trabajo, se vende en buen precio. Informan en Oficios No. 84, departamento 201. Habana. 20252 10 my

AUTOMOVILES

SE VENDE una máquina Cornely letra L. T., completamente nueva. Se da muy barata. Informan en Empedrado 33, bajos 20111 7 my.

SE vende un Buick tipo Canadá en magníficas condiciones y un Ford del 21 para camión. Informan en 29 y D, Vedado. 20258.—8 My.

SE vende, se rifa o se regala un Ford. San José 138, garage. R. González. 20416 7 my

6.—BONOS Y CREDITOS

Compras

CHEQUES NACIONAL

Compro grandes y pequeñas cantidades. Antes de vender véame, le haré la mejor oferta. Manzana de Gómez 318. Manuel Piñol. 17567.—16 My.

COMPRO CREDITOS DEL GOBIERNO

Aprobados por la Comisión de Adeudos: Cualquier cantidad. No venda sin mi oferta. Manzana de Gómez 318. Manuel Piñol 16505.—10 My.

7.—COMPRAVENTA OBJETOS

COCINEROS

vendo hermosa cocina de hierro económica, propia para fonda. Se instala con chimenea y se da a prueba. Ocasión. Calle Suárez, 32, y Apodaca, hojalatería. 20617 9 my

SE VENDE caja de hierro, baranda, mostrador, vidrieras, etc. también un resto de mercancías del giro de librería y papelería. Por estorbar. Se da todo a la primera oferta razonable. Para informes y verlo, Reina 98, Habana. (Anterior de la Maison Marthe) 20591 8 my.

COMPRO y vendo divisiones, mamparas, lavamanos, bañaderas, tazas bideles, bejiterios, pianos aunque tengan comején, cuadros y toda clase de objetos en general. Herramientas etc. Tel. A-8386. Pregunten si está Liro. 20622 9 my.

SE vende una hermosa cocina de gas de poco uso; cuatro hornillas, horno y asador. Costó setenta pesos; se da en treinta. Concordia 37, bajos. 20473 9 my.

VENDO dos vidrieras en perfecto estado, propias para tabacos, billetes, lunch. Informan: San Pedro 6 "Hotel Perla". 20506.—13 My.

SE VENDEN dos vidrieras mostrador como de tres metros de largo y una alta refrigerador. Jesús del Monte No. 129. Tel. M-3805. Bodega. 20306 7 my.

SE VENDEN dos tanques cilíndricos capacidad 2.000 galones. Jesús del Monte 129., Tel. M-3805. Bodega. 20307 7 my.

CAJAS DE ACERO. Vendo 46 cajas, muy baratas. Informan Morro 54. 20309 11 my.

SE VENDE

Un carro de reparto, grande, cerrado, con su pareja de mulas de siete cuartas, todo junto o separado. Informan Martí 6, Guanabacoa. Tel. 5121. 19479 8 my.

LIBROS, compro y sirvo a domicilio rápidamente en automóvil la suscripción de diarios y revista españolas. Prensa Hispana, Estrella 6 1|2. Teléfono M-8697. 19408 13 my

MOSTRADOR y armatoste completamente nuevos, propio para fonda, puesto frutas, adaptable a cualquier negocio. Se regalan en $25 por hacer falta el local. Teléfono I-2323. 20343.—7 My.

8.—DINERO E HIPOTECAS

DINERO SOBRE ALQUILERES

También compro créditos hipotecarios o doy dinero sobre los mismos. Compro participaciones de propiedades Cuba 24 F. Tel. A-0220 frente a la Junta de Educación. 20392 7 my.

DINERO AL 7% EN TODAS CANTIDADES. OPERACIONES RAPIDAS, CUBA 24-F. TELEFONO A-0220, FRENTE A LA JUNTA DE EDUCACION 20301 9 my

DINERO TENGO

En todas cantidades, para dar en primera hipoteca, desde el 6½ por ciento, según punto y garantía. Manzana de Gómez 318. Manuel Piol. 17566.—16 My.

EN hipoteca. Tomo $8.500 sobre una casa en la Víbora, buena garantía, no pago comisión, trato directo. Informes: Banco Nacional de Cuba, departamento número 418, de 9 a 11. 20254.—7 My.

EN hipoteca se dan $1.000 a $50.000 Habana y repartos, también en 2a hipoteca, Neptuno 29 "Campoamor" de 9 a 3, Díaz. 20053.—11 My.

HIPOTECAS

Tengo dinero para primeras hipotecas desde $500 hasta $80.000. bajo interés, para todos los barrios. Operaciones en 48 horas. No corredores. Virtudes 128, bajos, entre Escobar y Gervasio. 18864 9 my.

DINERO

En pignoraciones sobre joyas interés económico y en todas cantidades. La Nueva Mina, de Bahamonde y Fernández, sucesores de Ricardo Rivera, Bernaza 8, teléfono A-3662. E 1148 31 my

HIPOTECAS DESDE EL 7 0|0

Hago en las mejores condiciones. Dinero en todas cantidades. Operaciones en 24 horas, escritorio Suárez Cáceres, Habana 89. Teléfonos M-2095 y I-1853. 19236.—7 My.

DINERO E HIPOTECAS

DINERO para hipotecas y fabricar, cuatro, cinco y seis por ciento al año en adelante, según cantidad y forma de pago. Lago. Reina 27. A-3906. Dpto. 201. 20305 7 my.

SOBRE casa que tengo en Jesús del Monte deseo tomar en primera hipoteca $5.000. Interés, pago el 10 0|0. Sr. Pérez. Peña Pobre 15, de 1 a 3. 20358 7 my.

SOBRE casa situada en lo mejor de la Víbora, con buena garantía, tomo en primera hipoteca $5.000. Interés el 10 0|0. Sr. Marín. Aguiar 59. Teléfono A-6283. 20359 7 my.

DINERO SOBRE MUEBLES SIN COMISION

Facilitamos dinero sobre muebles a módico interés y dejándolos en su poder. Absoluta reserva. Obispo 50, altos. Carret. 20399 14 my.

DINERO para hipotecas al tipo más bajo de plaza, en todas cantidades, con la mayor reserva y prontitud. Miguel F. Márquez, Cuba 50. E 1034 31 my.

CLAUDIO R. ARELLANO

Dinero en Hipoteca

Tel. A-8297. Cuba, 50.

E 1027 31 my.

TOMO 21.000 pesos al 7 por ciento sobre una casa en la Calzada del Monte cerca de Cuatro Caminos. Renta 260 pesos. Informan I-2372. 20247 7 my

M. RICO, GALIANO 117 TELEF. M-2000

Dinero para hipoteca. Tipo bajo. Véame o avíseme.

E. 1026—My 7

9.—ENSEÑANZAS

Academia de Corte y Costura sistema Martí

Directoras señoras GIRAL Y HEVIA, fundadoras de este sistema en la Habana, se dan clases diarias alternas y a domicilio de corte, costura, corsés y sombreros, precios módicos, vendo el método de corte. Neptuno 47. 16550.—12 My.

ESTUDIO MARIANO MIGUEL

ESCUELA LIBRE DE PINTURA

PREMIADO en la Exposición Nacional de Bellas Artes de Madrid. de 1904. Expositor de "Societé de Artistas Francaises" de París 1893. Diploma de Honor del Salón de Otoño de la Asociación de Pintores y Escultores de Madrid 1924. Jurado del Concurso Aguasfuertes del Círculo de Bellas Artes Madrid 1923.

Clases de Pintura, Estética y procedimiento del color, Aguafuerte Repujado en cuero y metal Batik. Clases especiales para Arquitectos, Militares y profesores de Magisterio.

ESTUDIO

Edificio del DIARIO DE LA MARINA

Telf. U-3094.

407 Ind.

COLEGIO "SAN ELOY"

PRIMERA ENSEÑANZA, PREPARATORIA, BACHILLERATO, COMERCIO E IDIOMAS

Está situado en la espléndida Quinta San José de Bellavista, a una cuadra de la Calzada de la Víbora, pasado el crucero. Grandes dormitorios, jardines, árboles, campos de sports al estilo de los grandes colegios del Norte América. Dirección: Bellavista y Primera. Teléfono I-6002. Pida prospectos. 20241.—4 Jn.

CLASES COLECTIVAS DE INGLES

Nu. máximo de alumnos por clase: tres por graduado Universidad. Residencia ocho años Inglaterra. Informes: Teléfono M-6468, de 8 a 10 a. m. 20507.—12 My.

SEÑORITA profesora de inglés y taquigrafía, ofrece sus servicios particulares. Informan de 2 a 7. Teléfono M-4306. 20503.—8 My.

CHARLESTON

Unico campeón de Charleston en Cuba, acaba de llegar. Antes de volver al Norte, dará clases en la Habana. Curso completo $12. Llame a "Charleston". A-1525. 17749 17 my.

PROFESORA FRANCESA

con inmejorables referencias se ofrece a familias distinguidas para dar clases de francés en su casa o a domicilio. Tel. M-5498. 18908 9 my.

FOLLETIN 20

LA MARQUESITA

Por

A. DOURLIAC

Obra coronada por la Academia Francesa

Traducción de

FELIPE VILLAVERDE

De venta en la librería "La Moderna Poesía", Pi y Margall, (antes Obispo) número 135.

(Continúa)

Llevóse rápidamente a su hija adoptiva, creyendo ya ver levantarse el cadalso en que había muerto el abuelo de ella.

—¿Es posible que esas criaturas tengan algo de común con mi santa mujer y con mi señorita?

—¿Por qué no, buen papá? Yo creo en el bien, aun entre los seres más degradados y estoy segura de que se encontraría generosidad en muchas de esas infelices alucinadas.

—Son tigres, señorita, peores que Robespierre, y esas hembras, que acabamos de encontrar, son dignas herederas de las "tricoteuses" (calceteras) (1).

—Pues yo no tendría miedo de ellas.

—Yo sí—dijo Luciano—porque no hay nada más malo que las mujeres... cuando son malas.

—Es usted un cobarde.

—Y usted, Lina, olvida nuestros generales degollados.

—Es lo mismo, Jorge, vienen los comunistas, encontrarán con quién hablar...

—Es usted muy valiente Lina, pero quiera el cielo que no se ponga a prueba su valor sobre todo por causa mía.

—¿Cómo por causa de usted?

—Sin duda—replicó el joven riendo—¿cree usted que no lo sé? Por mí se ha quedado usted en esta hoguera, en lugar de volver a su apacible retiro y todos los días arriesga la vida, ocultándolo a mis ojos. Y cuando pienso en lo que ya le debo y el peligro a que la expongo, me vienen ganas de ir a entregarme yo mismo a los federados.

—Más le valdría a usted pensar en su padre, que le espera, y en Marta, que llora.

Jorge, abrumado por aquel esfuerzo, había caído, pálido, en la butaca

(1) Así se llamaba a las mujeres asalariadas que asistían a las asambleas de la Convención y a otras asambleas revolucionarias, haciendo punto de calceta.—N. del T.

—¡Bonita labor ha hecho usted con esforzarse!—continuó la joven. ¡Excelente medio de apresurar la curación!

—No es usted razonable, Jorge—añadió cariñosamente Francisco.

El enfermo sacudió la cabeza con aire sombrío.

—De todos modos, amigo—repuso Lina,—le advierto que si llegara usted a poner en ejecución ese proyecto no ganaría usted nada, porque yo iría a reclamarlo a los comunistas.

—¿Usted?

—Sí, yo, y en pleno tribunal. Me he jurado llevar a usted sano y salvo a sus parientes y ¡cuando una cosa se me pone en la mollera!...—añadió la joven dándose un golpe en la frente.

Jorge contemplaba con admiración aquel perfil noble y arrogante, animado por la llama del entusiasmo.

—Lo lleva en la sangre—dijo amablemente Lavielle, moviendo la cabeza; — una tía de la señorita hizo lo mismo en pleno Terror, por un criado suyo. Fué a pedirlo al Comité de Salud Pública y pagó con la vida aquella generosa intervención.

—El caso no es igual—dijo Luciano, con un poco de impaciencia.

—¡Ay! mi mayor dolor es el de pensar que estoy comprometiendo la vida de ustedes.

—Pero la tuya no está más segura, amigo.

—Es posible, pero yo estaba obligado a quedarme en la boca del lobo: no estoy aquí voluntariamente como tú.

—¡Vaya! ¡vaya! no volvamos a empezar nuestra querella. Tu amistad quiere apartarme, pues la mía se agarra más.

—Jorge tiene razón en lo concerniente a usted, querido Luciano.

—Señor Lavielle, me está usted aconsejando una cobardía.

—Yo, no, Luciano, y apruebo su conducta.

—¡Ah! ¿Lo ves?...

—Yo estoy tranquila viendo a usted aquí; cuantos más valientes hay, menos miedo se tiene.

—Exacto, sor Lina.

—Pero, vea usted, Luciano, tal vez no podamos marchar juntos. Puede ofrecerse alguna ocasión que sería preciso aprovecharla inmediatamente.

—No se apure usted por eso, que cuando ustedes estén fuera, no estaré yo mucho tiempo dentro, se lo aseguro.

—¿De modo que no le parecerá mal que nos marchemos sin usted?

—Al contrario.

Francisco y Jorge escuchaban sin comprender; pero cuando Luciano se retiró, les preguntó Lina, riendo:

—¿No han adivinado ustedes?

—No, en verdad.

—La portera dirá a Luciano que nos hemos ido y él nos seguirá.

—¡Magnífico!

—¡La señorita tiene un talento que ni el mismo diablo!...—exclamó Lavielle con admiración.

XVII

ODISEA DE LUCIANO

Al día siguiente, cuando Luciano se presentó en la calle de La Fayette, la portera le entregó misteriosamente un sobre que contenía la despedida de la familia, que se había ido la noche anterior.

El joven, muy contento, volvió al barrio latino, donde residía, para pensar en la manera de imitar a sus amigos.

A unos cien metros de la casa en que estaba hospedado, destacóse un hombre de una puerta cochera y se le acercó.

—¿Qué hay de nuevo, tío Roblot?—preguntó Morel, reconociendo a su portero.

—No entre, señor. Han venido a detener a usted y a otros; la casa está llena de federados; yo me he escapado para avisar a los inquilinos que encuentre.

—¡Diablo! ¿Y qué he de hacer?

—¿No tiene usted algún amigo que pueda tenerle escondido?

—Mis amigos se han marchalo, por fortuna, y yo voy a procurar hacer otro tanto. Gracias, tío Roblot.

Y volviendo atrás, fué maquinalmente a la calle de La Fayette y después a la estación del Norte...

—Sacaré el billete—pensó.

Y con el cartoncito en la mano, llegó al andén.

Pero allí estaban los guardias nacionales cerrando el paso a los que no llevaban pasaporte, registrando los equipajes y obligando a bajar a los viajeros que habían conseguido subir al tren, burlando su vigilancia.

Morel miró con ojos de envidia al feliz vagón, en el cual se destacaba el letrero: "Dammartin, Crepy".

Era el exprés de las diez de la noche.

Bruscamente, le dieron un golpe en el hombro.

Volvióse inquieto.

—¡Lavois!

Era un antiguo compañero de Nanteuil.

—¿Qué haces aquí?

—Soy maquinista, ya lo sabes.

—Lo había olvidado.

—¿Es posible, cuando tanto te burlabas de mi apellido, predestinado? (1).

Luciano se echó a reir.

—Es verdad. Y me viene de perilla. Me más a facilitar la huída.

—¿Llevas pasaporte?

—Si lo llevase, no te necesitaría.

—Tienes razón, y ¿cómo pensabas arreglártelas?

—He sacado billete casi sin darme cuenta...

—¡Para lo que te ha de servir!

—Yo esperaba que la Providencia hiciera lo demás.

—Hombre, tú no dudas de nada..

—Y la prueba está en que aquí te tengo a punto.

(1) Lavois suena en francés como "la voie" (la vía, en español).

—¿Para ser el hombre providencial?

—Precisamente.

—¡Hum! ¿por qué demonio te quedaste en París?

—Por no dejar a mis amigos; pero como a estas horas deben estar en Crepy, nada me retiene ya.

—¿Y estos buenos mozos no son nada para tí? ¿Crees que te dejarán marchar por tu linda cara? Tienen mucha tela que cortar con los versalleses y obligan a marchar a todo el mundo.

—Pues a eso yo los desafío...

—¿Y también les desafías a que te rompan la cabeza?

—Di, amigo, ¿me dices todas esas cosas para que aprecie tus servicios?

—No, sino para curarte de la manía de exponerte a cada paso...

—Bien, ¿has concluido?

—Sí.

—Mejor.

—Volvamos al asunto. Tú quieres que yo te salve de los federados.

—No te niego que me sería muy agradable.

El maquinista reflexionó un instante.

—Tengo una idea.

—¡Magnífico!

—Vas a reemplazar a mi fogonero. Es un soldado viejo que disfrutará mucho si hacemos una macana a los comunistas; y te cederá de buena gana el sitio y la ropa.

—¿Y la maniobra?

—¡Bah! no es difícil. Ya te la enseñaré y saldrás fácilmente del paso.

—Pero ¿hasta dónde me vas a llevar en la máquina?

—Hasta Crepy. Tienes la suerte de que nosotros no pasamos de aquella estación. Mi hombre llegará en otro tren para responder al servicio de mañana.

Las cosas se arreglaron sin dificultad y Luciano, disfrazado de blusa corta, con la cara manchada de negro y echando carbón al horno, pasó, sin llamar la atención, por entre los guardias nacionales reunidos en el andén.

Era un tren expres: pasó como un rayo por Bourget, de sangrienta y heroica memoria, y por Sevran, con sus bosques medios arrasados, para detenerse en Dammartin, lleno de recuerdos para el fugitivo.

Allí en el colegio de Juilly, había transcurrido su infancia, allí dió principio la fraternal amistad que le unía a Jorge.

Y su pensamiento fué hacia sus amigos ¿Habrán logrado pasar las barreras? ¿habían llegado sin tropiezo?

¡Nanteuil! ¡Ormoy!

El tren pasaba volando por delante de las estaciones silenciosas, a través de campos desolados...

Y Luciano pensaba en sus padres que descansaban allí, en el cementerio de la aldea, privados durante seis meses de la piadosa visita de su hijo.

—¡Crepy-en-Valois! Todos los viajeros se apean.

M.E.C.D. 2016

ENSEÑANZAS

SANCHEZ Y TIANT

Colegio de Niñas

AVENIDA DE SIMON BOLIVAR, ANTES REINA. Nos. 118 y 120.

La parte más alta de la Habana, 20 años de fundado. Bachillerato, enseñanza superior y primaria. Veinte afamados profesores. Alumnas internas, medio pupilas y externas. Teléfono A-4794. Se facilitan prospectos.

13854-55 30 sep.

Academia de inglés "ROBERTS"

AGUILA 13, ALTOS

Clases nocturnas 6 pesos mensuales. Clases particulares por el día en la Academia y a domicilio. ¿Desea usted aprender pronto y bien el idioma inglés? Compre usted el METODO NOVISIMO ROBERTS, reconocido universalmente como el mejor de los métodos hasta la fecha publicados. Tercera edición pasta $1.50.

E 1172 30 d 5 my.

FRANCESA, profesora de francés graduada da clases en su casa y a domicilio, F-2437.

19610.—15 My.

UNA CANADIENSE PROFESORA

De Inglés, de larga experiencia, da clases particulares. Informes: Mary Crisp. Colegio Omega, San Lázaro 307, Habana. Teléfono U-3228.

20294.—19 My.

SEÑORITA bachiller, se ofrece para dar clases de Segunda Enseanza, francés, mecanografía, piano y pintura, Teléfono A-1741.

20097.—8 My.

ACADEMIA Martí, corte costura y bordado a máquina, da clases en su casa y a domicilio. Concordia 223. Teléfono U-2460.

19278.—6 My.

BAILES. WILLIAMS. A-1525 BAILES ESPAÑOLES CON CASTAÑUELAS

Para el teatro $10 mensuales en grupo. Aprenda de una vez para siempre el Charleston, el tango y todos los bailes de salón que usted quiera y tome todas las clases que necesite hasta que aprenda a la perfección; 3 personas pueden aprender 8 bailes distintos, cada una $8 o $12 una sola persona. Curso completo. Garantía. Si después de aprender estos bailes encontrase dificultades al bailar por los salones, vuelva de nuevo a tomar otro curso, que no se le cobra nada. Paga una sola vez. Clases particulares en mi casa de familia o a domicilio. No hay Academia. Apartado 1033. Teléfono A-1525. Prof. Williams.

16372.—9 My.

"ACADEMIA TRUJILLO"

CORRALES 61

Clases de Mecanografía, Taquigrafía, Teneduría de Libros, Inglés, Aritmética, Cálculos Mercantiles, Calgrafía Gramática, Lectura, Escritura, etc. Enseñanza Preparatoria. Clases por Correspondencia.

16527.—10 My.

PROFESOR MERCANTIL

Clases particulares de Teneduría de Libros y Cálculos mercantiles a cargo de un experto contador. Método práctico y rápido. Curso especial para alumnos adelantados. Clases por correspondencia. Se otorga título. Informes: Sr. Orfila. Cuba 113 (por Jesús María). Dptos. 17 y 18. (Segundo piso).

18560 7 my.

ACADEMIA DE FRANCES, PIANO Y LABORES DE MANO

Clases colectivas y particulares, por Profesoras graduadas de París. Clases nocturnas de 7 a 9 p. m. Se dan también clases a domicilio. Calle 4 núm. 253 entre 25 y 27. Tel. F-2658.

16387.—9 My.

GRAN ACADEMIA COMERCIAL DE IDIOMAS, TAQUIGRAFIA Y MECANOGRAFIA, UNICA PREMIADA EN EL CONCURSO PROFESIONAL CELEBRADO EL 28 DE MAYO DE 1922. COLEGIO ELEMENTAL Y SUPERIOR. DIRECTOR: LUIS B. CORRALES. LOMA DE LA IGLESIA DE J. DEL MONTE. TELEFONO I-2490. CLASES DE DIA Y DE NOCHE. INTERNOS. EN TODAS LAS LIBRERIAS Y EN ESTA ACADEMIA SE VENDE LA UNICA ARITMETICA MERCANTIL PRACTICA, CON PROBLEMAS DE TENEDURIA DE LIBROS, MAS UTIL Y MAS BARATA QUE SE CONOCE.

E 1048 31 my.

10.—EMPLEOS-DEMANDAS

Agentes

AGENTES

Se necesitan tres que sepan trabajar. Solo se admiten personas serias y de referencias. Se trata de un negocio serio y se garantizan $5.00 o $10.00 diarios y un buen tanto por ciento al mes. Informes O'Reilly 11. Departamento 404 de 5 a 6 exclusivamente. La Mercantil. Compañía de Defensa.

20458 7 my.

TODO HOMBRE o mujer que quiera ganar de diez a doce pesos diarios sin salir de su domicilio, en cualquier lugar que se encuentre debe dirigirse a D. Barreiro. Apartado 2394.

20603 7 my.

Mecanógrafos y Taquígrafos

SE solicita un taquígrafo en inglés y español que conozca sus obligaciones, Sueldo moderado para principiar, diríjase al apartado 1047, Habana, dando detalles de conocimientos.

20683.—9 My.

Varios

SE SOLICITA una verdadera oficiala de modista, pues si no conoce bien el oficio que no se presente y borde bien a la máquina. Se prefiere una que haya trabajado en buenas casas de modas francesas. Para tratar de 12 a 3. Calzada 169, entre I y J. Vedado

20376 12 my.

FARMACEUTICO, gran práctica laboratorio y dispensario, solicita regencia activa; preferiría el campo. Informarán droguerías, Americana y Sarrá.

20674.—12 My.

11.—EMPLEOS-OFERTAS

Agentes

VENDEDOR activo, experto, ramo tejidos, se ofrece para vender con precio al contado. Alvarez. Apartado No. 209. Habana.

20528 8 my.

Mecanógrafos y Taquígrafos

DESEA colocarse una señorita mecanógrafa taquígrafa, principianta, sin pretensiones de gran sueldo. Informan Luyanó 89.

20356 7 my.

EMPLEOS-OFERTAS

Varios

EXPERTO en redactar anuncios, circulares y propagandas comerciales, aceptaría trabajo por horas en casas comerciales, mediante una asignación mensual. E. Rivas, apartado 2327. Habana.

20514.—9 My.

FARMACEUTICO. Ofrezco mis servicios como Regente o encargado de Botica de importancia. No tengo inconveniente en salir para el campo. F. J. H. Apartado 1047. Habana.

20224 8 my.

SE OFRECE un socio herrero-mecánico para fabricación de trabajos modernos. No tiene inconveniente salir al campo. Informan Compostela 34, altos.

20158 8 my.

12.—ESTABLECIMIENTOS

Arrendamientos

BUEN NEGOCIO

Se solicita persona que disponga de 500 a 1,000 pesos para entrar de socio en una industria nueva de artículo de gran demanda con importantes pedidos en mano, y en completa marcha. Sr. Roy. Calle Pérez B. casi esquina a Fábrica, Luyanó, a todas horas.

20608 7 my

SE TRASPASA el contrato por 5 años de la casa Muralla 41 entre Aguiar y Habana. Informan en el No. 39. La Borla. 20534 10 my.

Ventas

VENDO bodegas, cafés, fondas y vidrieras desde $1.000 hasta $20 000, en el centro de la Habana y en los mejores barrios, con buenos contratos poco alquiler y con muchas facilidades de pago. Véame en Apodaca y Economía, Café, de 1 a 4. Pregunte por Prado.

20570 8 my.

SE VENDE vidriera tabacos, cigarros quincalla, 4 años contrato, poco alquiler, punto céntrico en 200 pesos; de existencias tiene más. Informes Apodaca y Económía, Café, do 1 a 4 Pregunte por Prado.

20566 8 my.

CAFE BAR $5,000

Vendo en gran esquina centro Habana, 5 años contrato, ventajoso, aceptamos mitad contado, vende $30 de cantina. Fernández. Café Independencia. Belascoain y Reina.

A 10177 8 my.

VIDRIERA REGALADA

Cristal y cedro, dos entrepaños, 4 pies largo, nueva, un mes de uso. Costó $60. Se vende en $30. Castillo 53. Teléfono M-1910.

20530 9 my.

CAFE CERCA DEL PARQUE CENTRAL

Por atender otro negocio que tengo establecido vendo un café sin cantina, que es una mina. Precio $2,500 Informes: Sr. Rafael. O'Reilly 40; cuarto piso, de 8 a 11 a. m.

20544 10 my.

FARMACIA, se vende una en una población importante cerca de la capital; tiene 40 años de establecida y se vende por enfermedad de su dueño. Informarán en Domínguez 19 1|2, Cerro.

20468 8 my

SE ALQUILA una vidriera en lo mejor de la Habana, mucho tránsito. Informan Belascoain y Santo Tomás. Bodega.

A 708 11 my

SE VENDE un puesto de frutas, aves y huevos, contrato cuatro años, alquiler barato. comodidad para familia por tener el dueño que embarcar para España. Informan en Principe 17.

20339 8 my.

SE VENDE la bodega de Princesa y San Luis. En la misma informan. Urge venta.

20434 10 my.

MANUEL LLENIN

En 10.000 pesos gran bodega en Infanta, vende 90 pesos, mitad de cantina, gran contrato, verdadera ganga. Figuras 78. A-6021. Manuel Llenín.

BODEGA, CANTINA Y LUNCH

En 10.000 pesos en gran punto, vende 125 pesos a prueba a comprador serio punto inmejorable. Figuras 78. A-6021 Llenín.

BODEGA CANTINA

En 3.500 pesos en paradero de 46 guaguas, vende 40 pesos de cantina y 20 de víveres. Figuras 78. A-6021. Manuel Llenín.

PANADERIA Y VIVERES

En 7.000 pesos, gran Panadería, cantina y víveres, vende 130 pesos diarios, antigua y acreditada. Figuras 78 A-6021. Manuel Llenín.

BODEGA EN BEJUCAL

En 1.250 pesos, bodega cantinera. Tiene comodidades para familia, los gastos muy reducidos, es verdadera ganga. Figuras 78. A-6021. Manuel Llenín.

20316 14 my.

PARA ESTABLECIMIENTO

Se alquila la esquina de Altarriba y San José, acabada de fabricar, propia para bodega. Informan San José No. 126, moderno, Habana.

20401 10 my.

CARNICERIA BARATA

Vende media res a buen precio. Véame y verá la seriedad de este negocio, está a la moderna. Informan Neptuno y Manrique. Café Pardo.

20448 7 my.

BODEGA CANTINA $8.000

Vendo en la calle Corrales, ventajoso contrato, buena venta, facilidades de pago. Reina y Belascoain. Café Independencia. González.

20395 8 my

CASA DE COMIDAS

Se traspasa, en lo mejor de la Habana, mucha clientela, catorce habitaciones, largo contrato, no paga alquiler. Informan Flor Asturiana Mercado de Colón.

20308 9 my.

VENTA de un café bien situado, o se vende la parte de uno de los socios. Sin corredores. Manrique 82 esquina San Rafael. Sr. Ortega. De 12 a 1 y de 5 a 7 p. m.

U H 20438 7 my.

BODEGA REGALADA

Vendo por enfermedad, se cambia por casa. También dando vuelto o tomándolo. Otra que vende $100 diarios en $7.500 con $5.000 de existencias. Arrojo. U-1165.

20461 7 my.

VIDRIERA EN GANGA, $2,800

Vendo aceptando $1.500 contado, está muy surtida, contrato ocho años, garantizamos venta 25 pesos diarios, es muy billetera; no compre sin verla. Fernández. Café Independencia. Belascoain y Reina.

20407 12 my.

VENDO una casa de comidas en $350 en el punto más céntrico de la Habana, en Habana 83, altos.

20115 7 my.

VENDO CAFE

y Fonda, contrato cinco años, muy barato. De Alfredo Marne. Consultorio El Abogado del Comerciante. Habana 98.

17768 14 my.

BODEGA

Se vende mucho, porvenir. Informan Máximo Gómez 143. Guanabacoa.

16037.— 7 My.

LIQUIDO REGISTRADORAS

desde $25. Setenta modelos distintos, garantizados. Si pagan al contado, llevan gangas. Necesito local para nuevos modelos. Aprovechen comerciantes esta oportunidad. Campanario, 89.

18762 24 my

ESTABLECIMIENTOS

Se alquila o vende una vidriera de tabacos en esquina de mucho tránsito. Teléfono M-2573.

20149—7 My.

BODEGUEROS, esto es ganga verdad. Vendo mi bodega, tiene buena venta, buen contrato y poco alquiler. La doy con poco de contado. Informan: 4 y Pasaje, C. Buena Vista.

20715.—9 my.

SE VENDE vidriera de tabacos, quincalla y billetes de lotería. Tratar con su dueño, en la misma, por tener que embarcarse urgente. Monte 272.

20096 13 my.

GRAN CAFE VENDO

Vende $500 diarios, mejor de la Habana. Otro $6.000, vende 70 y 80 pesos diarios, 11 años contrato. Café-cantina, deja $1.000 de utilidad. Trabajan 4 hombres. Informes Infanta y Llinás, bodega El Campamento. Arrojo. Tel. U-1105.

20461 7 my.

VENDO un gran salón de Barbería con contrato en el mejor punto de la ciudad, mucho trabajo, se dan facilidades de pago y deseo tratar con personas serias. Para más informes en la frutería de Animas y Consulado. Adolfo Fernández.

20134 7 my.

VENDO una bodega en $6.000, con $3,000 de contado, en el centro de la Habana, nueve años de contrato, vende 50 pesos diarios. La mitad de cantina, bien surtida. Informan Vidriera del Café Marte y Belona. S. Vázquez

A 11002 7 my.

EN $4.000 vendo mi café-cantina. Está montado a la moderna. Tiene buen contrato y paga poco alquiler. Es una ganga. Está a una cuadra de la calle Obispo, punto de lo más céntrico de la Habana. Véalo y se convencerá de la verdad. Más informes S. Rodríguez. Empedrado 34. No palucheros.

20173 8 my.

CAFE

Se vende uno en una en una de las mejores calzadas. Paga alquiler $45 venta diaria $65. Se da muy barato. Informes Rafael Galiana. O'Reilly y Aguacate. Departamento 306. Tel. A-9100. 19890 7 my.

CANTINA Y FONDA

la vendo y admito hasta quinientos pesos de contado, si no tiene más y el resto a plazos cómodos. También puede poner bodega, 5 años de contrato, muy poco alquiler. También la cambio por una casita o lo arriendo por no poder atenderla. No quiero corredores. Informa el dueño en 15 y 12, Vedado, bodega.

19997 10 my.

ESTABLECIMIENTOS, vendo buen local para establecimiento en Neptuno. Muñiz. M-3554.

19751.—7 My.

LO MEJOR EN BODEGAS CANTINERAS, BARRAS, CAFES Y LECHERIAS: SUAREZ, CERRO, 537

Entre Tejas y Buenos Aires. Negocios limpios, con buenos contratos. Venga a verme con lo que tenga de contado, no se deje engañar comprando chivos. Informes gratis.

19748 11 my.

FEDERICO PERAZA

Café Los Alpes. Reina y Rayo. Teléfono A-9374. Vendo y compro toda clase de negocios y doy dinero en hipoteca. Un hotel en $2.000, una carnicería en $2.000. Vende media res.

Vendo esquinas en el Cerro y Jesús del Monte. Infanta, Estevez, Santos Suárez y en la Habana.

BODEGA EN CALZADA

Vende garantizado $80 diarios paga de alquiler $40, es un buen negocio para el que quiera establecerse. Para informes: Pereza. Reina y Rayo. Café. A-9374. Los Alpes.

OTRA EN MARIANAO

Deja $250 mensuales precio $6.000 no paga alquiler; tiene comodidades, para familia. Se dan facilidades de pago. Informan: Tel. A-9374.

VENDO BODEGAS

desde $1.000 hasta $25.000 en la Habana y sus barrios. Se dan facilidades de pago.. Informa: F. Peraza. Reina y Rayo. Tel. A-9374.

VENDO CAFES, FONDAS, CASAS

de huéspedes de todos precios. Informa Peraza. Tel. A-9374. Vendo dos carnicerías, muy baratas en el centro de la Habana. Informa: Peraza. Teléfono A-9374.

19781.—13 My.

VIDRIERA de tabacos, cigarros, quincalla, billetes de Lotería. Se vende en el mejor punto de la Habana; por separarse dos socios. Informan Aguila y San José, café, vidriera.

20243 7 my

¡¡GANGA!!

Vendo mi bodega en Marianao, con gran casa para familia, poco alquiler, buen contrato y gran venta, por tener que embarcarme, trato directo con comprador, negocio serio. Informes: Teléfono FO-7486.

20056.—18 My.

BODEGA, se vende una por no poder atenderla, punto céntrico, alquiler barato, buen contrato, aceptaré oferta razonable. Informan en la bodega de Salud 144, (esta no es la que se vende). Ciudad.

20071.—17 My.

13.—FINCAS RUSTICAS

Arrendamientos

SE ARRIENDA O VENDE

Finca, Asiento Corral Nuevo, barrio del mismo nombre, (de Matanzas) Lindero Norte camino real de Corral Nuevo. tiene manantial y pasa la carretera. Informan San Lázaro 482.

16879 12 my.

Ventas

GANGA. Vendo acción de finca de una caballería con 4.500 pies de plátanos en plena producción; otra más chiquita en calzada con casa, buena arboleda, buen pozo y cañada sembrada de ajís y quimbombó. Informan en la bodega del chalet de Jacomino. Calzada de San Miguel de Padrón, teléfono I-5425.

14.—FINCAS URBANAS

Compras

COMPRA Y VENTA DE CASAS TERRENOS Y FINCAS RUSTICAS

DINERO EN HIPOTECA

MENDOZA Y CA.
Corredores.
Obispo 63. Habana.

Dirigirse al Sr. Cruz Muñoz
Teléfono M-6921
Horas, de 9 a 11 a. m.

E 941 30 d 1 my

MANUEL LLENIN

El DIARIO DE LA MARINA recomienda a este acreditado corredor, compra y vende casas ,solares y establecimientos. Figuras 78. Teléfono A-6021

19302.—7 My.

FINCAS URBANAS

Fabricación

Gabriel Prats y Ca., fabricaciones, reedificacones de casas de maderas y ladrillos a plazo y presupuestos gratis. Octava entre Dolores y Concepción. Teléfono I-4493.

19042.—26 My.

Ventas

$13.500. Reparto Chaple, sitio fresco, se vende esquina de dos plantas, con jardín, terraza, sala, comedor, hall, tres cuartos, cuarto de baño completo, cocina de gas en cada planta. Informan I-7419.

20661 9 my

SAN Francisco 187, entre 8a. y 9a. Diez mil; 6 x 40; libre 4|4 con el del criado, hall, calentador, comedor y demás, cantería; en la misma de 4 a 6.

20655 18 my

VIBORA. Lujoso chalet, con vista a dos calles, fabricación extra, muchísimas comodidades y atractivos. Tasado por ingeniero en $35.000. Por viaje a Europa de su dueño, se vende en $25.000, dejándose $14.000 en hipoteca. F. Blanco, Concepción 15, teléfono 1-1608.

20653 9 my.

ESTRENELA: Con 3.500 al contado y 3.000 a deber, usted puede estrenar una buena casa de tres cuartos, etc., por los alrededores del paradero de la Víbora. Informa: Blanco Polanco, Concepción 15, Víbora, I-1608.

20654 9 my

VENDO chalet Víbora, 8 ,entre Dolores y Tejar, toda de cielo raso; portal, sala, dos habitaciones grandes, baño intercalado completo, comedor al fondo, cocina, calentador, patio, traspatio, entrada independiente, pisos finos, alcantarillado, tranvía al frente. Su dueña, Vedado, calle 11 núm. 139. Teléfon F-2393.

20652 10 my

VENDO mi casa en lo mejor del Reparto Mendoza, calle Destranpes y Libertad, casa pintada de gris, moderna, portal corrido, sala, comedor y cuatro cuartos con doble servicios. Informa: Fariñas, I-5402.

20688.—21 My.

SE vende la casa número 26 de la calle Refugio, compuesta de altos y bajos; trato directo con su dueño; no se admiten corredores. Diríjase a Juan Viera, departamento de Personal Aduana de la Habana.

20665.—11 my.

SE vende muy barata, una casita de reciente construcción, en lo mejor del ensanche de Santo Suárez, calle Pasaje Sur, entre Sola y Mayia Rodríguez, Libertad y Estrada Palma; a dos cuadras de los tranvías de Santo Suárez. Informan en Galiano y Barcelona, café. A-8554.

20488.—8 My.

MAGNIFICA PROPIEDAD

En calle de letra entre 15 y 17, en el Vedado, casa moderna de dos plantas, con todas las comodidades y garage. Precio: $33.500. Cuba 24, F. Telf. A-0220.

20393 9 my

VENDO, Hospital 25, próximo a San José 4 casas, 1,160 metros con 26 de frente, todo fabricado, buena renta, a $40.00 metro. R. Montells. Habana 80, de 10 a 12 y de 3 a 5.

19931 6 my.

DAMAS 3. Vendo esta casa. Mide: 5.40x17.50. Sala, comedor, 3 cuartos. Balbino. Castillo 11 C altos. Teléfono A-1687, de 8 a 1.

20579 80 10 my.

CALZADA del Cerro. Vendo casa de portal, zaguán, sala, saleta, 4 cuartos comedor y baño. Balbino. Castillo 11 letra C, altos. Tel. A-1687, de 8 a 1.

20578 81 10 my.

VENDO propiedad situada Manrique de Virtudes a Neptuno, dos plantas, 8x28, propia para profesional. Sala, recibidor, cuatro habitaciones, comedor, baño, etc. Altos menores. Informes M-2403.

20606 10 my.

VENDO una esquina en la calzada de Ayesterán con 1.066 varas. Teléfono FO-7789.

20632 25 my.

CASITAS en "Sta. Amalia" vendo a una cuadra Calzada $2.250 contado y $700 a pagar en 3 años, portal, sala, saleta corrida, 2 cuartos, cocina y baño. Estrada Mora. Oficina del reparto.

19763.—11 My.

VENDO una casa calle Gloria, próximo a Suárez, compuesta de dos plantas, sala, saleta corrida y 4 habitaciones en cada planta. Precio $16.000 R. Montells. Habana 80 de 10 a 12 y de 3 a 5.

19930 6 my.

SI USTED necesita vender o comprar casas o solares constituir hipotecas, confíe su asunto al Bufete del doctor Cuba, seriedad y reserva. Perseverancia 51. Teléfono A-9614.

19856 8 my.

GANGA. Se vende a plazos, tres preciosos chalecitos, compuestos de jardín, portal, sala, dos cuartos, comedor, cocina y baño, en $3.700, $2.700 al contado y el resto a plazos a $12.50 mensual en 10 años, también se vende una esquina que renta $50, con contrato por 6 años, en $5.500, con $4.300 al contado y el resto a pagar a $15 mensuales. Si se compra todo se vende en $15.700. Situados en el Reparto Santos Suárez, calle Sola esquina a Pasaje. Sr. Armando Guerra. A-7712. Juan Hernández. I-5693

20555 15 my.

VENTAS de casas: Cerro, Reparto Las Cañas, Jesús del Monte y en la Habana, de todos precios. Informan: Monte 350, F. Varela.

A. 658.—10 My.

CALLE COMERCIAL Y LA DE MAS PROGRESO

Casa propia para un gran comercio. Mide 7x30 terreno y fabricación a $110 metro. Cuba 24 F. Teléfono A-0220 frente a la Junta de Educación. 20389 7 my.

CASA DE DOS PLANTAS MODERNA RENTA EL 8% LIBRE

En la Habana, muy cerca de la gran Calzada de Infanta. Sala, recibidor 3 cuartos, comedor servicio de criados. Precio $13.500. Cuba 24 F. Tel. A-0220. 20390 7 my.

SE VENDE una magnífica casa de esquina, de mampostería, renta treinta y cinco pesos. Informan en Valdés Carrero No. 601, Pogolotti. No se admiten corredores.

20372 8 my.

SE VENDE una esquina con establecimiento en Calzada, con 240 metros e nel radio de Monte a Egido, esto es de oportunidad. No pierdan tiempo. No se trata con corredores. Informan en Vives 64. Vidriera a todas horas.

20403 9 my.

EN Ampliación de Almendares, Avenida Cuarta entre 12 y 11, vendo hermosa casa compuesta de jardín, portal, sala, cuatro cuartos, baño intercalado con agua caliente en todas partes, hermoso comedor, cocina, servicio de criado hall, garage, patio y traspatio, doy facilidades de pago. Informan en la misma su dueño, Luis Cabello. Teléfono FO-1817.

20036.—10 My.

VENDO esquina cerca Toyo $8.500. Facilito para fabricar por 15 o 20 años, dinero barato, amortizable mensual. Santa Felicia 24, de 12 a 6. Villanueva.

20078 8 my.

SE venden dos casas buena una en Alturas de Almendares, frente al Parque, se está terminando y otra a dos cuadras de Montalvo, frente a la línea. Calle 18 y B, se dan facilidades de pago Su dueño, Leandro Miguel. Teléfono F-1722. Pueden verlas a todas horas.

20020 15 my.

EN Santos Suárez, se vende una casa se da muy barata. Informan en la misma, Goss 18, entre Luis Estévez y Lacret la Sola.

20063.—7 My.

FINCAS URBANAS

CASAS EN VENTA
CASAS EN EL VEDADO

Chalet, calle 21, principio del Vedado, acera brisa: 836 metros, dos plantas, cinco habitaciones de 5 x 6, dos baños para familia garage para dos máquinas; fabricación de lo mejor. Precio $68.000.00. Gran facilidad para el pago; muy poco de contado.

Casa de una planta; calle 15 entrada del Vedado, 780 metros, fabricación de primera, 6 habitaciones, 2 baños para familia, garage para dos máquinas. Precio $65,000.00 facilidades de pago.

Casa dos plantas independientes: entre 23 y 21 y entre 8 y 10; 3 cuartos los bajos y 5 cuartos los altos. Fabricación de primera. Acera de sombra.

Renta $140.00.

Precio $17,000.00. Facilidades de pago.

Otra de una planta con 3 cuartos en $6,000.

EN LA VIBORA

Calzada de Estrada Palma al Paradero: Acera de sombra, 255 metros. Dos plantas independientes. 4 habitaciones en cada una. Fabricación de primera. Precio $25,000.

San Mariano, a la derecha de la Calzada 600 metros, fabricación de primera, 7 habitaciones para familia, 2 cuartos para criados, garage grande. Precio $22,000.00.

Calle Concepción, una casa al frente y seis casitas, con entradas independientes por un pasillo: Precio $21,000.00.

Renta $220.00 mensuales. Interés 12 por 100.

Calle Milagros; cerca del tranvía y del parque Mendoza, 14 x 47 varas, 4 cuartos, garage, un salón alto. Precio $17,000.00.

LA SIERRA

Calle 7 esquina; 743 varas, chalet dos plantas, fabricación superior; 4 cuartos grandes, baño completo, jardín al frente y al costado.

Precio $26,000.00 a pagar a plazos en 5 años. Otras de $18,500.00, de $16,000.00 de $13,500 con iguales facilidades. dades.

EN AMPLIACION ALMENDARES

Casas de $6,700.00 de $10,500.00 y de $18,000.00 dando una parte al contado y el resto por mensualidades.

MENDOZA Y CA.
CORREDORES
Obispo 63

Diríjase al señor Cruz Muñoz en nuestra oficina o por teléfono M-6921. Horas de 9 a 11 A. M.

E 1172 4 d 6 my

CASITAS nuevas. Vendo varias, dos cuadras calzada Jesús del Monte. Sala, dos cuartos, baño completo intercalado, comedor, cocina, buen patio, todas cielo raso, instalación eléctrica aculta todo de primera a $3,600. Puede dejar algo hipoteca. Tel. 1-5361.

20585 9 my.

ESQUIN AYERMA 15 m. FRENTE POR 18 m.

A dos cuadras de la Calzada del Cerro, con cinco casitas por un lado y cuatro interiores, todos los servicios sanitarios rentando $120. Precio todo $7.500. Santa Teresa 23 entre Primelles y Churruca. Tel. I-4370.

18458 7 my.

EN lo más alto del Cerro, a dos cuadras del pintoresco parque del Reparto Palatino, ofrecemos dos casas, recién terminadas, construídas por Silva bajo nuestra inspección. Se componen de jardín, portal, sala, comedor, cocina, dos cuartos, y baño completo intercalado, buen patio al fondo. Su precio $6.300, $1.900 de contado y $60.00 mensuales. Viva casa propia, con poco más de alquiler que está pagando. El policía del parque del Reparto Palatino tiene las llaves. Para más detalles, Mendoza y Ca. Obispo 63, teléfono M-7744.

E 992 7 my

LOS QUE DESEEN COMPRAR

Magníficas propiedades en la progresista Guanabacoa pueden contar con Ceferino A Cañizares. Máxio Gómez 6. Guanabacoa.

16214.—8 My.

SE VENDE UNA

Esquina próxima a la Terminal; tiene 800 metros cúbicos. Concordia 195 altos, y Quiroga 5, Jesús del Monte.

18284.—28 My.

EN EL CERRO, AVENIDA

Primelles, vendo una esquina de 13.80 de frente por 42 metros de fondo, propio para industria a $6.50 metro terreno llano. Informan en Santa Teresa 23 entre Primelles y Churruca Teléfono I-4370.

18450 7 my.

ESQUINAS BARATAS

Todas ocupadas por establecimientos una 2 plantas, renta $80 en $9.000; otra renta $150 en $17.000. Renta $190 en $19.000. Renta $400; $40,000. Próxima a Muralla, renta $260 en $28.000. Renta $600 en $65.000. Mis negocios son siempre sin sobreprecio. A base de discreción. Arojo. Infanta y Llinás, bodega El Campamento.

20461 7 my.

OPORTUNIDAD. Vendo mi casa de Fernandina a media cuadra de la Calzada del Monte, compuesta de sala saleta, seis cuartos y demás servicios La doy en $7.850. Acepto la mitad al contado. Resto en hipoteca con un interés módico. Tel. F-2838.

20223 8 my.

CASA. Se vende una casa de mampostería en Jesús del Monte, Lawton en $3.500. Informes en el Tel. A-0641.

20385 7 my.

CASITAS A $3.850.00

Vendo dos casitas de dos cuartos, sala, comedor al fondo, baño intercalado acabadas de fabricar. Solamente dos mil contado y resto 8 0|0 hipoteca a dos cuadras Calzada Jesús del Monte. No corredores. Teléfonos M-3434. M-7317. Obispo 50, Carret. 20397 6 my

FINCAS URBANAS

EN EL CERRO, VENDO

Casa a media cuadra del paradero con sala, comedor, dos cuartos, servicio sanitario, toda de mampostería en $3.000. Informan: Santa Teresa 23. Teléfono I-4370.

19501.—8 My.

EN EL CERRO UNA CASA DE

construcción moderna, de sala, comedor, tres cuartos, servicio, cocina y luz eléctrica, es ganga en $3.500. Informan en Santa Teresa 23, entre Primelles y Churruca. Tel. I-4370.

18449 7 my.

VENDO esquina, cerca Toyo $8.500 facilito para fabricar por 15 o 20 años, dinero barato, amortización mensual, Quinta Felicia 24, de 12 a 6. Villanueva.

20078.—8 My.

SE VENDE, Reparto Esperanza, Casal y Cisneros, 600 metros, de esquina, con una casita de 4 cuartos. Se dan muy baratos. Facilidad de pago. Informan Campanario 103. Martínez.

19771 11 my.

15.—HOSPEDAJES

Casas de Huéspedes

CASA DE HUESPEDES

La que mayores comodidades ofrece por su situación. Acera de la brisa, centro comercial y tranvía en todas direcciones Buenas, frescas y cómodas habitaciones con lavabo de agua corriente y muy excelente trato. Avenida de Italia (Galiano) 84 altos del Café La Isla.

E-942-10d. 3 Ab.

LA casa de huéspedes Almendares, Carlos III entre Infanta y Ayesterán ofrece amplias habitaciones, con agua corriente desde 10 y 20 pesos hasta $50 con y sin asistencia. Apartamentos para matrmonios dede $80. Sirven comidas a domicilio y admiten abonados al comedor a precios de situación. Buen cocinero y fino servicio.

16642.—10 My.

Hoteles

HOTEL TORREGROSA

Compostela 65 y Obrapía, en el Corazón del distrito comercial y Bancario, espléndidas y lujosas habitaciones, baños privados, agua caliente, teléfono; dotadas de todo confort, elevador noche y día.

20490.—9 My.

HOTEL ESPAÑA

Villegas 58, esquina a Obrapía, espléndidas habitaciones, con todo confort, para familias de buen gusto, moderna instalación de servicios higiénicos, con agua fría y caliente, cocina cosmopolita. English Spoken. Teléfono A-1832.

20239.—19 My.

HOTEL VANDERBILT

En la loma de la Universidad. Precios de verano para personas estables Casa de orden y moralidad. Neptuno No. 309 esquina a Mazón.

19553 11 my.

HOTEL MAJESTIC
(Belascoaín No. 5)

Este magnífico hotel montado a la moderna, con baño y teléfono en todas las habitaciones y un gran restaurant en el sexto piso con su amplia terraza, ofrece departamentos y habitaciones para familias estables, precios razonables, moralidad absoluta, cocina confortable. Se admiten abonos y también se sirve a la carta. Teléfono Centro Privado M-9845. M-9846.

18982 10 my.

BALNEARIO DE MONDARIZ
HOTEL AMERICA

Servicio esmerado. Confort moderno. Precios económicos. Propietarios: Hijos de Signo. Dirección postal y telegráfica: Hotel América. Mondariz.

16954 12 my.

BRAÑA Y EL CRISOL HOTELES

Las mejores casas para familias, todas las habitaciones con servicio privado, habitación y comida para dos personas $75, 80 y 90 mensuales. Crisol, Lealtad 102. Tel. A-9158 Braña, Animas 58. Telf. A-6787.

E 1064 31 my.

EXCELENTE HOSPEDAJE
HOTEL BELOMNT

Industria esquina a San Rafael. Preferido por las familias para su residencia, habitaciones confortables con todo el servicio sanitario. Precios módicos. Prop. J. Castro. Teléfono A-4325.

19667 16 my.

AVISO

El Hotel Roma, de J. Socarrás, se trasladó a Amargura y Compostela, casa de seis pisos, con todo confort, habitaciones y departamentos con baño, agua caliente a todas horas, precios moderados. Teléfonos M-6944 y M-6945. Cable y telégrafo Romotel. Se admiten abonados al comedor. Ultimo piso. Hay ascensor.

E 1144 31 my.

16.—INSTRUMTS. DE MUSICA

CASA DE PRESTAMOS La Palma. Salud 53. Se vende un piano francés, buen estado. $70.00. Muebles y joyas a precios muy económicos.

20619 9 my.

AFINADOR de pianos. Experto en autopianos. W. H. Smith. El mejor en Cuba

¡INDUDABLEMENTE!

Animas 35. Teléfono M-7478. Habana.

20102 3 jn.

Pianos nuevos a plazos. 10.00 al mes; automáticos $15.00. Victrolas $8.00 mensuales.

JOHN L. STOWERS
San Rafael No. 29.
Telf. A-3962. Habana.

E 1036 31 my.

SE vende una hermosa victrola tamaño grande. Se da barata con o sin piezas. Paradero de Santos Suárez. Villa Margarita, teléfono A-3376.

19016 11 my

PIANOS, pianolas e instrumentos al contado y en plazos módicos. Música impresa y estudios para todos los conservatorios Pianos de alquiler, afinaciones y reparaciones. Calidad y bajo precio. Viuda de Carreras y Ca. Prado, 115, teléfono A-3462.

E 1663 31 my.

GANGA. Se vende un compresor de 10" x 10 1|4" x 10". Informan I-4971.

20018 11 my.

Pianos nuevos de las marcas Majestic, a $340.00, automáticos $450.00. Victrolas a plazos, $2.00 semanales.

JOHN L. STOWERS
San Rafael No. 29.
Teléfono A-3962. Habana.

E 1036 31 my.

17. MAQUINARIAS

Compras

SE COMPRA UN MOTOR

Se necesita un motor de petróleo crudo de 40 caballos. Dirijan los informes a R. A. Fernández. Buenos Aires 23.

20540 8 my.

Ventas

A los hacendados y colonos, gran oportunidad, una máquina de arar, nueva, engranajes de acero, sesenta caballos, varios juegos de arados modernos y nuevos precios de ganga, cuarenta por ciento menos de su valor para verla, informes o fotografías de todo, Pedro Rodríguez Coll, Central Rosario, pueblo de Aguacate.

20672.—21 My.

SE venden: un torno de madera 5 G-15, una sierra sinfín marca "He Silver M. F. G. Cía., un motor eléctrico de cinco caballos de fuerza marca Allis Chalmes y 3 poleas de madera 14x5 ½ x 17|16. Todo está en excelentes condiciones y es propio para talleres de piedra o de madera. Para ver y tratar: Delfín Gil, Fernandina 64½. Habana.

20511.—11 My.

18. MUEBLES Y PRENDAS

Compras

SE compran muebles de todas clases, Teléfono M-1924.

18320.—21 My.

Ventas

MAQUINAS "SINGER"

Para talleres y casas de familia. ¿Desea usted comprar, vender o cambiar máquinas de coser, al contado o a plazos? Llame al teléfono A-8381. Agencia de Singer, Pío Fernández.

15225 30 jn.

"LA IDEAL"

Mueblería, Angeles núm. 16, Teléfono A-5058, grande y variado surtido de muebles de todas clases y estilos, juegos de cuarto, comedor, sala y recibidor, lámparas, relojes, neveras y camas de hierro, grandes y de barandas para niños. Precios económicos en buena clase de muebles. Ventas al contado y a plazos cómodos. Alejandro Fernández.

20662.—20 My.

NEVERA EN GANGA

Vendo una marca Bohn porcelana azúl opaco para instalar directamente a la cañería, propia para casa huéspedes o familia numerosa. Neptuno 176, (bajos).

20486.—13 My.

REMINGTON UNDERWOOD

Modernas $20, $45. Hay una Underwood nueva. Resto nuestra oficina en liquidación, Reina 97, al fondo tienda ropa. De 8 a 12, exclusivamente.

20499.—15 My.

BAULES. Vendo dos de bodega, muy finos, dos de escaparate y dos de camarote. Pueden verse que están como nuevos. Compostela 116, bajos.

204880 11 my.

SE VENDEN muebles de sala, laqueados, color marfil, lámparas y algunos muebles más, todo en buen estado. Línea 113 entre J y K., altos.

20623 12 my.

SE VENDE un juego de cuarto estilo Luis XV, una Victrola de gabinete, con discos. un juego recibidor, con filete de bronce, uno de comedor, grande, con bronces, uno de señorita esmaltado. Se da muy barato. Neptuno 230 entre Espada y Hospital.

20636 8 my.

SE COMPRAN toda clase de muebles antiguos y modernos, pocos o muchos. Operaciones rápidas. Avisen al Tel. A-8386.

20621 8 my.

BAULES Y MALETAS, COMPRO Y VENDO

Los tengo camarotes, escaparates y bodegas como nuevos, a mitad de precio, tengo también cámaras fotográficas de todos tamaños y gemelos prismáticos de uso para viajantes y maletas y sombrereras. Teniente Rey 106, frente a la "Marina". Llame, vamos en seguida. Teléfono M-4878.

20466.—11 My.

SE VENDE, por irse de viaje se vende un juego de comedor, un juego de sala y un juego de cuarto. Informan calle 21 No. 457, entre 10 y 12. Vedado.

20136 8 my.

LIQUIDO REGISTRADORAS

desde $25. Setenta modelos distintos garantizados. Si pagan al contado, llevan gangas. Necesito local para nuevos modelos. Aprovechen comerciantes esta oportunidad. Campanario 89.

18761 9 my

JUEGO DE CUATRO

Vendo uno esmaltado y decorado. Está nuevo, lo doy en $85, costó el triple. No mueblistas. Manrique 64.

20362 10 my.

GANGA, se vende un juego sala y de cuarto por tener que ir al extranjero. Informan: Apodaca 16, bajos.

20263.—8 My.

SOLITARIO BRILLANTES

Se vende en ganga. Tiene cuatro y cuarto quilates, montado a la inglesa con frente de platino. Precio $650 Habana 21, bajos.

20411 7 my.

AVISO. Se vende una máquina Singer nueva, flamante, ovillo central, con su estuche completo. Precio muy módico. Aprovechen ganga. Bernaza 8. La Nueva Mina.

20156 7 my.

GRANDIOSA LIQUIDACION DE MUEBLES

Juegos de cuarto, tres cuerpos con bronces, compuesto de 7 piezas, $300. Juego de marquetería fina 120 pesos. Id. sin marquetería, $100. Id. americano chico, esmaltado, $90. Juegos de comedor, ovalados, 3 lunas y bronces, tamaño grande 175. Idem marquetería $100. Idem chico ovalados $100. Juegos de sala, esmaltados, 8 piezas $120. Idem estilo francés 16 piezas, $95. Idem estilo gótico, 16 piezas, $90. Idem internacional, 14 piezas, $65, escaparates modernos, de lunas, $38. Vitrinas redondas, $30. Aparadores redondos $28. Id. cuadrados $18 Coquetas $15. Fiambreras modernas, de lunas $15. Espejos dorados $70. Máquinas Singer, flamantes, $40. Neveras modernas de $20 en adelante. Camas de madera, modernas, $15. Espejos y mesa de consola, modernas, $20. Camas de hierro de $6 en adelante. Camitas $8, de rejilla a $12. Seis sillas y dos sillones de caoba, $25. Mesas de correderas redondas $11. Variado surtido de lámparas de $3.00 en adelante. Sillones de portal de caoba $15 el par. Y tenemos toda clase de muebles sueltos a precios increíbles y gran surtido de joyas y ropa de caballeros, señoras y niños. Haga una visita a esta su casa y se convencerá. La Casa Ferro. Gloria 123, entre Indio y San Nicolás. Teléfono M-1296. 19791 16 my.

MUEBLES Y PRENDAS

MUEBLES MUY BARATOS

Joven matrimonio, cede precioso apartamento, renta $30 al mes y vende casi regalados sus muebles, todos muy modernos. Neptuno 30, primer piso, por Industria. Sra. Doval de Fernández.

20154 7 my.

MUEBLES BARATOS

Ganará dinero si antes de comprar ve nuestro variado surtido en juegos completos y piezas sueltas; juegos de cuarto, marquetería, $110; comedor, $75; sala, $50; saleta $70; escaparates, desde $10: camas $7; cómodas, $14; aparador, $14; mesas correderas, $7; sillas, $1.50; sillón $3; y otros que no se detallan, todo en relación a los precios antes mencionados. También se compran y se cambian en

"LA PRINCESA"
S. RAFAEL. 107. Tel. A-6926

E 1071 31 my.

PRESTAMOS DINERO "LA NACIONAL"

Sobre alhajas y objetos de arte a módico interés. Se liquidan grandes existencias de joyas y muebles de todos estilos a precios sin competencia, se compran muebles de uso modernos. Villegas número 93. Teléfono A-9915.

11664 9 my.

A PLAZOS

Cajas de caudales y muebles, damos dinero sobre alhajas y objetos de arte, no reparamos intereses. La Hispano Cuba, Villegas 6, por Bélgica (Monserrate). Teléfono A-8054. Losada.

19666 30 my

INTERESANTE

Si usted necesita comprar muebles, no lo haga sin antes visitar la casa González y Díaz. Neptuno, núm. 167, teléfono M-8844, gran almacén de muebles finos y corrientes, y ahorrará usted dinero; vendemos al contado y a plazos. Las ventas para el interior, no pagan embalaje; visítenos y se convencerá.

NOTA:
COMPRAMOS MUEBLES
LLAME AL TELEFONO M-8844

E 1056 31 my.

A PLAZOS

Se venden cajas de caudales de varios tamaños y muebles de todas clases. Préstamos sobre prendas y objetos de valor y arte. "La Hispano Cuba". Teléfon A-8054. Villegas 6, por Monserrate.

DINERO

No reparamos intereses. Préstamos sobre alhajas y objetos de valor.

LA HISPANO CUBA

Villegas, 6, por Avenida de Bélgica, antes Monserrate. Teléfono A-8054.

COMPRAMOS

Muebles de oficina, archivos, máquinas de escribir, cajas de caudales y máquinas de coser Singer, los pagamos bien. Llame al teléfono A-8054. Villegas 6, por Monserrate Losada.

E 1059 31 my.

DINERO

En pignoraciones sobre joyas interés económico y en todas cantidades, La Nueva Mina, de Bahamonde y Fernández, sucesores de Ricardo Rivera, Bernaza 8. Telf. A-3662.

E 1148 31 my.

LA SEGUNDA COMPETIDORA

Préstamos y almacén de muebles. Se realizan grandes existencias de joyería fina, procedente de préstamos vencidos, por la mitad de su valor. También se realizan grandes existencias en muebles de todas clases, a cualquier precio. Doy dinero con módico interés, sobre alhajas y objetos de valor, guardando mucha reserva en las operaciones. Visite esta casa y se convencerá. San Nicolás 250, entre Corrales y Gloria, Teléfono M-2875.

RUFINO G. ARANGO

Se compran y cambian muebles y Victrolas, pagando los mejores pre-

E 1065 31 my.

LAMPARAS EN GANGA

Se vende una lámpara de sala de bacarat, muy fina, en $300.00. Una lámpara de comedor, de bronce, en $100. Una lámpara de pie de mármol de Verona, en $80.00. Puede verse en la Casa Vilaplana. O'Reilly y Villegas.

E 1667 31 my.

"LA NUEVA ESPECIAL"

Neptuno 191-193, entre Gervasio y Belascoain, teléfono A-2010. Almacén importador de muebles y objetos de fantasía.

Vendemos con un 50 por ciento de descuento, juegos de cuarto, juegos de comedor, juegos de mimbre y cretonas muy baratos, espejos dorados, juegos tapizados, camas de hierro, camas de pino, burós escritorios de señoras, cuadros de sala y comedor, lámparas de sobremesa, columnas y macetas mayólicas, figuras eléctricas, sillas, butacas y esquinas dorados, portamacetas esmaltados, vitrinas, coquetas, entremeses, cherlones, adornos y figuras de todas clases mesas correderas redondas y cuadradas, relojes de pared, sillones de portal, escaparates americanos, libreros, sillas giratorias, neveras aparadores, paravanes y sillería del país en todos los estilos.

Llamamos la atención acerca de unos juegos de recibidor finísimos de meple, cuero marroquí de lo más fino, elegante, cómodo y sólido que han venido a Cuba, a precios muy baratísimos.

Vendemos los muebles a plazos y fabricamos toda clase de modelos, a gusto del más exigente.

Las ventas del campo no pagan embalaje y se ponen en la estación o muelle.

Dinero sobre prendas y objetos de valor, se da en todas cantidades, cobrando un módico interés, en LA NUEVA ESPECIAL, Neptuno 191-193, teléfono A-2010, al lado del café El Siglo XX, Habana.

Compramos y cambiamos muebles y prendas. Llamen al A-2010. También alquilamos muebles.

E 1080 31 my.

NO PAGUE LUJO

Pague el mueble nada más, a $75 vendemos bufetes de caoba, 60 x 36, nuevos, de construcción esmerada y barnizado a muñeca, con su silla giratoria. También tenemos de uso a más bajo precio. La Confianza, Suárez, 7, esquina a Corrales, teléfono A-6851.

19749 16 my

GUARDE ESTE ANUNCIO Y GUARDARA DINERO

Reparamos, esmaltamos y tapizamos muebles finos y corrientes, neveras con el mismo procedimiento que de fábrica, sin que le salte la pintura, barnizamos tiendas, fachadas y puertas de calle. S Lázaro 187. M-1301.

19614.—15 My.

M.E.C.D. 2016

MUEBLES Y PRENDAS

POR TENER QUE EMBARCARSE SE VENDE

1 automóvil CASE con bases de caoba.
1 automóvil Jordan.
1 camioncito.
1 juego mimbre.
1 cama con somier.
1 juego comedor con refrigerador.
1 escaparate de cedro y caoba.
1 buró.
Para informes, Manuel, Teléfono A-8378. 20086 7 my

MUEBLES EN GANGA

"La Especial", almacén importador de muebles y objetos de fantasía, salón de exposición. Neptuno, 155, entre Escobar y Gervasio. Telf. A-7620.
Vendemos con un 50 por ciento de descuento, juegos de cuarto, juegos de comedor, juegos de sala, sillones de mimbre, espejos dorados, juegos de comedor, juegos de sala, sillones de mimbre, espejos dorados, juegos entapizados, camas de niño, burós escritorios de señora, cuadros de sala y comedor, lámparas de sobremesa, columnas y macetas mayólicas, figuras eléctricas, sillas, butacas y esquinas doradas, portamacetas esmaltadas, vitrinas, coquetas, entremeses, cherlones, mesas correderas redondas y cuadradas, relojes de pared, sillones de portal, sillas giratorias, neveras, aparadores, paravanes y sillería del país en todos los estilos. Vendemos los afamados juegos de meple compuestos de escaparate, cama, coqueta, mesa de noche, chiffonier y banqueta, a $185.
Antes de comprar hagan una visita a "La Especial" Neptuno 155 y serán bien servidos. No confundirse, Neptuno 155.
Vendo los muebles a plazos y fabricamos toda clase de muebles a gusto del más exigente.
Las ventas del campo no pagan embalaje y se ponen en la estación.
E 1069 31 my.

JUEGO DE CUARTO

Unico en la Habana. En magníficas condiciones vendo uno de tres cuerpos, esmaltado con decorado, guirnalda y rejilla con 8 piezas, costó $1.200 y lo doy en $400. Otro 3 cuerpos color caoba con bronces con 8 piezas, lo doy en $275; Gloria No. 123 entre Indio y San Nicolás. Tel. M-1296. 20361 9 my.

MUEBLES MUY BARATOS

Un juego de mimbre, seis piezas con cojines $75; uno de caoba de 10 piezas $45; uno de cuarto con marquetería, fino $110; uno idem bueno, todo lunas biseladas $95; uno de tres cuerpos, adornos de bronce $220; un escaparate lunas $25; uno sin lunas $15; un buró cortina moderno $27; un librero $25; neveras desde $10; un lavabo moderno $12; aparadores modernos a $12 coquetas $14; camas de hierro desde $8; muchos muebles por la mitad de su precio. Véalos y se convencerá en Infanta 106 casi esquina a San Miguel 20196 9 my.

LA NUEVA MODA

Juegos completos y toda clase de muebles sueltos, a precios muy bajos. También se cambian en San José 75, casi esquina a Escobar. Tel. M-7429. M. Guzmán. 19380 27 my.

"LOS JIMAGUAS" TEL. A-3339

Juego de cuarto esmaltado de azul. Juego de recibidor de caoba de color crema, burós de cortina, mesas planas de caoba; Victrolas Victor, modelos 16, 11, 80, 6 y Fonógrafos, pianos y pianolas de todas marcas. Suárez y Misión. 20008 7 my.

GANGA
SE VENDEN
200 camas, 200 bastidores de espirales marca Simmons y 200 colchones de crin a precios regalados.
INFORMES:
U-1470
19482.—30 My.

LA ROYAL

Almacén de muebles. Vendemos y compramos muebles de todas clases y estilo, reparamos, esmaltamos, doramos y barnizamos, precios sin competencia. Neptuno 230. Tel. U-3772. 19790.—11 My.

MAQUINAS EN GANGA

Máquinas "Singer" usadas, cosiendo perfectamente, las liquidamos baratísimas. Lealtad 119, bajos. Somos agentes de las Singer nuevas, vendemos plazos, contado, cambiamos y alquilamos. 17961.—19 My.

GRAN MUEBLERIA "EL MODELO"

Tenemos en existencia un gran surtido en muebles de todas clases. Prestamos dinero sobre objetos de valor a módico interés; compramos muebles de uso modernos. Monte 402. Teléfono A-9540. 15881 6 my

ALQUILAMOS MUEBLES
a módico alquiler y vendemos baratísimo.
LA PERLA, PRESTAMOS
Animas 84
17221 14 my

MAQUINAS "SINGER"

Para coser, nuevas. Agencia San Rafael esquina a Lealtad. Tel. A-4522. Ventas contado, plazos, alquiladas, accesorios, aceites, agujas y enseñanza bordados gratis a las clientas, sin fijar día. Si las desea llame al A-4522 y competente empleado le llevará catálogo a domicilio. 19116 11 my.

MUEBLES Y PRENDAS

SE ARREGLAN MUEBLES

Antes de vender o cambiarlos por otros, que seguramente serán más malos, consulte con nosotros; nuestro taller, exclusivamente para muebles de uso, nos permite dejárselos mejor que nuevos; esmaltes, tapices y barnices. Envasamos toda clase de muebles. Manrique 122, "El Arte", teléfono M-1059. 19675.—30 My.

MUEBLES BARATOS "LA MISCELANEA"
San Rafael, 115

Escaparates $10, con lunas $25, aparadores $10, modernos $14; coquetas $14; juegos de cuarto $90 con marquetería $100; hay laqueados en esmaltes de sala, de cuarto, de recibidor, de todos precios, piezas sueltas, vitrinas $22; máquinas de coser, relojes, cuadros, camas de hierro de $8, burós, sillería de todos modelos, columnas $2; mesas correderas $8; peinadores, vestidores, sillas americanas en cantidades, lámparas, cheislongs, $15; macetas, 6 sillas y dos sillones, $18; libreros, mimbres, juegos de comedor $75 y muchos más muebles que no se pueden detallar. Precios de verdadera ganga. San Rafael 115. José Guzmán, teléfono A-4202. E 1045 31 my.

NO COMPRE

muebles sin antes visitar "La Casa Soto y Rivera". Precios sin competencia, juegos de cuarto cinco piezas, 75 pesos; id. comedor, 9 piezas, 67 pesos; de sala, 12 piezas, 74 pesos. Gran surtido en piezas sueltas. Ventas al contado y a plazos. Neptuno 211, casi esquina a Marqués González, teléfono U-2856. E 1147 31 my

19.—PARA EL HOGAR

CAFE TOSTADO O MOLIDO TELEFONO U-1911
PIDALO AL CARACOLILLO
Neptuno 284 entre Hospital y Aramburu. 17267 14 my

MONOGRAMAS BORDADOS
CASA MARIA BLANCO
La única que trabaja con sus dibujos originales. Especialidad en pañuelos y ropa interior a mano. Ropa de cama y mantelerías a máquina. Villegas 49, entre O'Reilly y Obispo. Teléfono M-5174. 16048.—10 My.

20.—PARA LAS DAMAS

SI DESEA vender su mantón, se lo compro, pagándole más que nadie; y si necesita uno de lo mejor, se lo vendo más barato que nadie. Concordia 8 y Aguila. Tel. M-9392.

CORTE el pelo a sus niños por expertos peluqueros, estilo americano y francés. Niños, 50 centavos; niñas modelos Garzón, Ninón, Juana de Arco, 50 cts. Señoritas 60 cts. Peluquería PILAR, Aguila y Concordia. Teléfono M-9392.

FUERA canas. Obtenga un hermoso color negro o castaño, usando La Favorita, tintura instantánea vegetal a base de Quina. Estuche $1. De venta en boticas y sederías. Depósito: Peluquería PILAR. Aguila y Concordia. Teléfono M-9392.

PARA rizar su melena. Tenacillas Marcel, 60 cts., rizadores alemanes 5 cts.; redecillas 20 cts.; crepé 30 cts; ganchos 5 cts. Tintura La Favorita $1.00. PILAR, Aguila y Concordia. Telf. M-9392.

PILAR. Peluquería de señoras y niños; peinados $1; masajes 60 cts; manicure 50 cts; lavado de cabeza 60 cts; teñido del cabello desde $5. Corte de melenas 60 cts. Trenzas, moños, postizos, cabello, Aguila y Concordia. Telf. M-9392.

MANTONES de Manila, mantillas, peinetas españolas, todos colores, trajes típicos de todas naciones y épocas. Pelucas, barbas, bigotes, pinturas, maquillaje para artistas de teatro y cine. Alquiler de disfraces para Carnaval; pelucas y trajes para compañías de teatro y aficionados. PILAR. Concordia 8 y Aguila. Telf. M-9392.
20656 6 jn

MANICURE-PEINADORA

¿Queréis tener las manos bonitas y elegantes, llamen a Tomasa Martínez, que es la manicure y peinadora predilecta de la alta sociedad. A-0810. 20512.—30 My.

SEÑORA. No compre el sombrero para sus niñas sin antes ver los de La Casa de Enrique. Tenemos un surtido precioso de pamelitas de paja de Italia y también las hacemos a la medida, en el día servimos cualquier encargo que se nos ordene. Neptuno 74. Teléfono M-6761. 20424 14 my.

MODISTA bordadora y sombrerera, confecciona trajes de señoras y niños y ropa interior por medida. Se hacen reformas de todas clases. Se enseña a sombrerera en dos meses. Precios módicos. Maloja 68, bajos. Tel. A-2643. 18937 25 my.

PARA LAS DAMAS

TODA MUJER "LABORIOSA"

debe saber bordar en máquinas Singer. Cómprenos alguna y le enseñaremos gratis. Ventas contado, plazos, cambios, alquiladas, accesorios, aceite y agujas. Avísenos al A-4522. Correo u otro medio. Agencia Singer. San Rafael esquina a Lealtad. Le llevaremos catálogo a domicilio. 19117 11 my.

PELUQUERA, masagista, manicurista y quiropedista que se dedica exclusivamente a señoras y niños, y va a domicilio, avisando a su gabinete establecido en calle B 252½, Vedado. Teléfono F-2690. 19297.—7 My.

UNA señora americana que se embarca, desea vender unos vestidos de calle y noche, últimos modelos, algunos sin estrenar a precios muy razonables. Teléfono 3394. 20256.—7 My.

21.—PERDIDAS

AVISO. El chauffeur que entregue una cesta que se dejó olvidada en una máquina de alquiler de la calle Paula número 18 a la calle Oficios 110 será agradecido con el valor perdido, la cesta, la persona que la tenga en su poder lo puede entregar en Oficios 110, pregúnten por María Mora. 20099.—7 My.

Personas

SE SOLICITA el paradero de José González y Rodríguez que residió en Luz esquina a Habana No. 16, hace nueve años, que es hijo de Salustiano González y Maquerina Rodríguez, natural de Asturias, Concejo de Salas. Lo solicita Su hermana Carmen González Rodríguez. Reside en 23 y M. Departamento 401. 20322 7 my.

SE desea saber el paradero de Rogelio Parrilla, natural de Folgoso de la Rivera, provincia de León. En el año 1908 trabajaba en Jatibonico. Lo solicita Antonio Merayo, Vertientes, Camagüey. E 1165 Ind. 4 my.

22.— SIRVIENTES-DEMANDAS

Criadas de mano

SE SOLICITA una criada de mano que sepa servir bien su obligación, sea fina y honrada; no se quiere recién llegada ni primos. Informan en Estrada Palma 82 esquina a Concejal Veiga, Víbora, después de las 9 de la mañana. Sueldo $25 y ropa limpia 20526 8 my.

SE SOLICITA una criada peninsular, que entienda de cocina y duerma en la colocación, buen sueldo en chalet Villa Tita, calle Santa Emilia y Santa Aurora, Reparto Nogueira, Marianao, los trenes de Zanja pasan por en frente. Casa pintada de verde. 20612 8 my.

SE SOLICITA manejadora blanca, que ayude a los quehaceres de un matrimonio. Que no tenga primos. Veinte pesos. Traiga referencias. Aguiar No. 47, primero derecha. 20379 7 my.

SE solicita una criada de mediana edada para habitaciones, que sepa leer y coser, que tenga recomendación. Sueldo $30 y uniforme. Informan: 17 y 2, Vedado. 20259.—7 My.

Cocineras

EN REINA 55, altos, se solicita una cocinera española, que sea limpia y sepa cumplir con su obligación. Si no que no se presente. 20437 7 my.

Cocineros

SE NECESITA un cocinero de color que sea bueno y traiga recomendaciones. Manrique No. 124. De 3 a 5 de la tarde. 20601 8 my.

SE necesita un cocinero asiático que sepa cocinar y sea limpio, tiene que hacer plaza. Sueldo 30 pesos, en Santo Suárez 24, bajos, esquina a San Indalecio. 20482.—9 My.

Varios

SE solicita portero peninsular, de más de 30 años, con buenas referencias de su conducta y práctica en el servicio. Prado 46, de 8 a 9 de la mañana únicamente. 20297 7 my

SE SOLICITA una buena lavandera de ropa fina, driles y camisas. Tiene que trabajar con plancha de gasolina Se exigen referencias. Calle 15 entre K y L. Vedado. 20576 9 my.

SE SOLICITA modista muy competente que sepa cortar y coser, con toda perfección, ropa de niños, de toda clase, especialmente fina. Ha de tener mucha práctica y gusto en este ramo. No se quieren aficionados. Si no es con estas condiciones no molesten. Galiano 18. 20625 8 my.

23.—SIRVIENTES-OFERTAS

Criadas de mano

SE desea colocar una joven peninsular de criada de mano o manejadora. Teléfono F-2416. 20687.—8 my.

SE ofrece una muchacha española de criada de mano, manejadora o de cuarto, sabiendo coser y cortar, tiene buenas referencias. Informan: Teléfono FO-1494. 20493.—8 My.

DESEA colocarse una muchacha isleña para criada de mano o para comedo. Tiene referencias. Tel. I-3023. 20313 7 my.

DESEA colocarse una muchacha de criada de mano. Entiende algo de cocina. Tel. U-1522. 20615 7 my.

SIRVIENTES-OFERTAS

MUCHACHA española desea colocarse de criada de mano o manejadora. Entiende algo de cocina. Tiene quien la recomiende. Informan Infanta 44 y media Casa Arellano 20594 7 my.

DESEA colocarse una muchacha española de criada de mano. Tiene buenas referencias. Compostela 58, altos 20610 8 my.

DESEA colocarse una muchacha peninsular. Lleva poco tiempo en el país, para criada de mano o cuartos. Prefiere que no sea fuera de la ciudad. Tel M-5684. 20611 7 my.

SE desea colocar una joven española de criada de mano, tiene referencias de las casas donde ha trabajado. Informan: Campanario ciento cinco, habitación número 31, segundo piso. 20494.—9 My.

DESEA colocarse una jove nespañola muy fina y educada con magníficas referencias de buenas casas de esta capital, para hacerse cargo de niños, acompañar señoras o señoritas. No le importa ir al extranjero. Sabe lavar y planchar ropa fina. No le importa limpiar algunas habitaciones. Sabe coser y bordar un poco; duerme o no en la casa. Para más informes dirigirse a Economía 34, altos entre Gloria y Apodaca. 20607 7 my.

PARA CORTE, costura, también para clase de instrucción y cuidado de niña, algún quehacer de casa, se ofrece señora, va al campo. Habana 24, bajos. Tel. A-5447. 20522 9 my.

OFRECESE joven de 17 años para manejadora de niño pequeño, sin tener que limpiar habitaciones. Sueldo $17 Inmejorables referencias, hablar a su padre. Teléfono M-9461. 20547 8 my.

DESEA colocarse con familia de moralidad, joven española para criada de mano o de cuartos. Lleva dos años en el país. Cristo 22, altos. Tel. FO-7027 20559 8 my.

DESEA colocarse una muchacha española, sabe trabajar, para criada de mano o manejadora. Informan Merced 59, cuarto No. 70. 20586 8 my.

UN MATRIMONIO desea colocarse en casa particular, ella de criada y él de criado. No le importa ir al campo, son finos y honrados y trabajadores y lo mismo se colocan separados. La casa donde estuvieron dos años los recomienda si lo desean. Llamen al Tel. F-1048. 20588 7 my.

DESEA colocarse una jove nespañola de criada de mano o manejadora, sabe cumplir con su obligación. Informan Merced 45, bajos. 20589 7 my.

AVISO. Una española desea encontrar una limpieza por horas o lavado. Informan Tel. M-9090. Plaza Polvorín. A 408 7 my.

DESEA colocarse joven española de criada de mano o de comedor. Tiene referencias. Calle 15 esquina a 20, altos de la bodega. Tel. F-1403. 20177 7 my.

SE OFRECE una buena criada o manejadora y una cocinera muy práctica, sumamente formales y cumplidoras y con referencias. Luz 40 1-2. M-1860. 20422 7 my.

UNA joven de color, desea colocación para manejadora o para cuartos y costuras en casa buena familia, tiene recomendación. Informan: Línea 14 esquina 14, Vedado. 20500.—8 My.

DESEA colocarse una muchacha española para cuartos y coser. También se coloca para todo siendo matrimonio o señora sola. Entiende de costura y un poco de cocina, es formal y tiene referencias. Llame al Teléfono M-3203. 20370 7 my.

DESEA colocarse una joven para coser y asear cuartos, es formal y tiene quien la garantice. Informan Cárdenas 4, moderno. 20465 9 my.

DESEA colocarse una muchacha española de criada de mano. No le importa ayudar en la cocina. Teléfono M-8430. 20629 7 my.

DESEA colocarse una joven española de criada de mano, recién llegada. Tiene quien la garantice. Informan: Reina 98. Tintorería. 20631 8 my.

UNA JOVEN española desea colocarse para los quehaceres de un matrimonio solo. Prefiere americano. Sabe bien la cocina americana y tiene buenas recomendaciones. Llamen al Teléfono U-3472. 20639 7 my.

DESEA colocarse una muchacha española de criada de mano o manejadora. Sabe cumplir con su obligación Informan Economía No. 4, bajos o en el Tel. M-2038. 20638 7 my.

JOVEN española acostumbrada a viajar, excelentes referencias, desea encontrar familia que a cambio de sus servicios le paguen el viaje a Europa. No se marea. Tel. F-1508 20624 9 my.

DESEA colocarse una joven española de criada de mano o manejadora, sabe cumplir con su obligación y tiene quien la recomiende. Informan San Gabriel 6 esquina a Esperanza, Cerro Tel. I-4209. 20419 7 my.

JOVEN española desea colocarse de criada de mano o corta familia o para cuartos. Tiene referencias de las casas donde ha trabajado. Informan Monserrate 101 segundo piso, esquina Lamparilla. 20418 7 my.

DESEA colocarse señora de mediana edad para manejadora, criada de mano o para cocinera. Informan en Dragones 27. A 359 8 my.

UNA señora se hace cargo de cuidar niños en todas formas y en la misma se despachan comidas a domicilio. Zequeira 66, altos, Cerro. 20321 7 my.

SE desea colocar una señora de mediana edad para los quehaceres de una casa de corta familia; es de moralidad y también si desea duerme fuera o en la colocación. Llamen al teléfono F. O. 1411. 20240 7 my

DESEAN colocarse dos jóvenes españolas para criadas de mano o cuartos una sabe coser. Para más informes llame al Tel. U-1456. Tintorería La Complaciente Moderna. 20384 7 my.

SE ofrece una muchacha española de criada de mano o manejadora, tiene buenas referencias. Informan: Aguila 271. 20292.—7 My.

SIRVIENTES-OFERTAS

SE ofrece una criada de cuartos o manejadora, tiene recomendación. San Ignacio 130, Habana. 20304.—7 My.

DESEA colocarse una manejadora o de criada. También una cocinera repostera, las dos peninsulares, con referencias. Dirección Jesús Peregrino No. 64. 20406 7 my.

JOVEN peninsular desea colocarse para criada de cuartos, es formal, sabe zurcir y coser a máquina, no la importa salir al campo cerca de la Habana, tiene buenas referencias, en casa de toda moralidad. Tel. M-2445. 20101.—8 My.

Criados de mano

ESPAÑOL. Se ofrece para criado de manos, camarero, cuidar oficina, para elevador, etc. Tiene informes. Teléfono A-6261. 20658 10 my

SE ofrece un buen criado joven y una criada o manejadora, muy formales y con referencias. Luz 40½ M-1860. 20684.—9 My.

UN CRIADO de mano desea colocarse en casa particular. Tiene informes de las familias más distinguidas de la Habana y sabe trabajar. Teléfono M-3064. 20613 8 my.

DESEA colocarse un criado joven, español. Entiende muy bien de jardinero y de árboles frutales, desempeña bien su obligación y es honrado. Tiene muy buenas referencias de familias respetables y va al campo, siendo familia respetable. Informes Teléfono A-5594. Manuel. 20641 7 my.

BUEN criado español, muy práctico en servicios finos, desea colocarse en casa particular o de comercio, tiene buenas referencias de las casas donde ha trabajado; lo mismo para portero. Informan al Teléfono M-9344. 20491.—8 My.

SE OFRECE un buen criado de mano y un cocinero, muy práctico, ambos buenas referencias. Son sumamente formales. Luz 40 1-2. M-1860. 20421 7 my.

DESEA colocarse un muchacho español de criado de mano en casa particular. Tiene recomendaciones de donde ha trabajado y para más informes, llamen al Tel. F-1629. 20436 7 my.

JOVEN japonés desea colocarse como criado de mano. Informan Neptuno No. 206 A. Teléfono U-4291. 20135 8 my.

Cocineras

SE desea colocar una señora española de cocinera; sabe cocinar a la criolla, española y francesa. Entiende de repostería; no duerme en la colocación. Teléfono M-2136. Jesús María, 23. 20645 10 my

SE desean colocar 2 jóvenes peninsulares, una para cocinar y limpiar habitaciones y otra para criada de mano, no le importa manejar niños, son formales y tienen referencias. Informan en Oficios 74. 20686.—8 My.

SE desea colocar una señora peninsular de mediana edad, para cocinar y limpiar y también se coloca para lavar y planchar y no le importa ir al campo. Informan: teléfono M-4234. Esperanza 22, altos. 20475 7 my

DESEA colocarse una cocinera de mediana edad, tiene quien la recomiende. Teléfono A-1881. 20677.—8 My.

COCINERA vizcaína, se ofrece, sabe cumplir su trabajo para no muy larga familia, dirigirse: Calzada 133, frente al Tennis, tiene referencias. Vedado. 20498.—8 My.

DESEA colocarse una joven española para cocinar y limpiar siendo poca limpieza. Tiene buenas referencias. Si llaman por teléfono, se quieren viajes pagos. Domicilio Amistad 116 Tel. A-9865. 20635 7 my.

SE desea colocar una joven peninsular con un matrimonio o corta familia, que sea de moralidad, es persona seria, cumplidora de su deber, sabe cocinar, ayuda a la limpieza, no hace compra. Informan: Carmen 21. Teléfono M-4874. 20495.—8 My.

SE ofrece una cocinera repostera, solamente para cocinar en casa familia, que sepa apreciar lo que es cocina, dirección: calle 19 esquina G. Vedado. 20549.—9 My.

DESEA colocarse una joven española de cocinera. No le importa hacer algo de limpieza. Duerme en la colocación Informan calle 25 esquina a G, 213, es interior. 20561 8 my.

DESEA colocarse para cocinar, una señora de color. Florida 23. 20572 8 my.

DESEA colocarse una muchacha española para cocinera y limpiar para corta familia o para cuartos; sabe coser y tiene referencias. Informan: Bernaza 32, altos. 20596 8 my.

SE OFRECE cocinera española, joven Cocina a la criolla, española. Sabe variar y es muy práctica. Trabajó en casas de familias distinguidas. Entiende repostería. Lo mismo acepta casa de comercio que particular. Aguila 222, altos. 20597 8 my.

DESEA colocarse una excelente cocinera repostera y en la misma un buen sirviente y chauffeur. Todos tienen referencias. Teléfono A-4265. 20604 7 my.

DESEA colocrse una joven española para cocinar, para corta familia y de moralidad. Tiene buenas referencias. Informan Luz 8. A-0206. 20642 8 my.

DESEA colocarse una cocinera peninsular, cocina a la española y criolla. Tiene referencias. Duerme en el acomodo. Informan San Lázaro 404 entre San Francisco e Infanta. Tintorería La Balear. 20373 7 my.

MUCHACHA española se ofrece para cocinar y limpiar a corta familia y tiene una niña de 6 meses. Informan Fonda La Machina. Muralla letra B. 20425 8 my.

DESEA colocarse una señora de mediana edad para cocinar. Informan: Central Palace, Monte 238, apartamento 55, María Castillo. 20280.—7 My.

DESEA colocarse una joven española de cocinera o criada de manos buenas referencias. Informes: Neptuno número 176. Teléfono A-8620. 20051.—7 My.

SIRVIENTES-OFERTAS

DESEA colocarse una señora asturiana para cocinar, lleva tiempo en el país; tiene quien la recomiende. No duerme en la colocación. Para más informes en Revillagigedo 20. Teléfono M-8395. 20593 7 my.

Cocineros

SE ofrece un asiático cocinero y repostero, desea colocarse en casa particular o comercio, sabe cocinar a la criolla, española y francesa, siempre limpio. Informan: Zanja 41, preguntar por Felipe Atak, sastrería. 20497.—9 My.

SE OFRECE un cocinero joven, español, para casa de huéspedes, comercio o particular. Tel. A-5274. 20573 7 my.

SE ofrece cocinero de mediana edad, sin pretensiones. Teléfono A-4485. 20464 8 my

UN buen cocinero, se ofrece lo mismo para comercio que particular. Teléfono U-4024. 20515.—8 My.

COCINERO perfecto, hablando inglés, francés, español, holandés y alemán; practicando durante 20 años cocina internacional de muchos países, desea cualquier empleo. J. A 1808. Jelly. 20291.—7 My.

SE OFRECE un cocinero repostero para casa de familia. Cocina criolla española, francesa, americana e italiana. Razón Consulado 87. Pregunten por Alfonso Fernández. Teléfono M-6676. 20310 7 my.

UN COCINERO español desea colocarse en casa de comercio o casa huéspedes. Sabe su obligación y tiene buenas referencias. Informan Monserrate 91. Tel. A-3648. 20396 7 my.

DESEA colocarse para cocinero chino joven; hace muy bien dulces. Informes, Calle 8 esquina a 25. Teléfono F-1993. Se llama Pisa Ré. 20231 7 my

COCINERO de color, formal y trabajador, con persona qe lo garantice, desea encontrar trabajo. Informan en el teléfono F. O. 1759. 20017 7 my

Chauffers

CHAUFFEUR español, con 8 años de práctica y competente en el manejo y mecánica de cualquier máquina, se ofrece para casa particular o de comerio. Tiene referencias. Informan teléfono I-7308. 20138 7 my.

CHAUFFEUR con buenas referencias para cualquier auto, se ofrece con modestas pretensiones. Teléfono A-3090. 20496.—7 My.

CHAUFFEUR español, 14 años práctica y referencias a satisfacción, se ofrece casa particular de seriedad. Tel. M-3324. 20590 8 my.

CHAUFFEUR, se ofrece para casa particular o de comercio. Es práctico y tiene buenas referencias. Teléfono A-0564. 20627 8 my.

CHAUFFEUR español que lleva seis años de práctica y siempre trabajó en casas particulares, desea colocarse. Informan Teléfono A-2356. 20460 7 my.

POR tener que embarcar para Europa deseo colocar a mi chauffeur en casa seria: es joven, honrado y cumplidor. Para informes, teléfono F-5852. Pregunten por el señor Cueto. 20235 7 my

Varios

SE ofrece un hombre para trabajo de hotel; habla italiano y francés. Informan teléfono A-5394. 20664 10 my

PENINSULAR de mediana edad, desea colocarse de portero o limpieza de oficina. Tiene buenas referencias. Informan en Industria 110. Teléfono M-3578. 20669.—8 My.

COSTURERA española y borda a máquina, desea colocarse en casa particular, o de ama de compañía, lo mismo está dispuesta a viajar, tiene buenas referencias. Informan en el café frente al parque Japonés, calle C y 16, Almendares. 20485.—8 My.

PREFIRED american woman desires positions, as nurse or ladys maid. J. St. No. 12. Vedado. 20519 8 my.

CORTADOR sastre, experiencia, medida y confecciones, ofrece sus servicios a casa importante. Alvarez. Apartado 209. Habana. 20529 8 my.

DESEA colocarse un muchacho español, es recién llegado, para café o fonda; sabe fregar bien. San Rafael No. 99, altos. Tel. A-8284. 20374 7 my.

DESEA colocarse de lavandera o de manejadora una señora de color, formal, limpia y con referencias. Sabe lavar ropa fina y no duda ir al campo con familia respetable. M-7122. 20328 7 my.

SE OFRECE un español de mediana edad, de jardinero u otro trabajo cualquiera de casa particular. Entiende de cocina, tiene las mejores referencias. Informan Santa Clara 16. Teléfono A-7190. 20360 7 my.

AVISO. Un muchacho español, desea colocarse para limpieza de máquinas o ayudante de chauffeur, no sabe manejar y desea trabajar. Informan Tel. M-9090. Plaza Polvorín. A 409 7 my.

DESEA colocarse un jardinero en casa particular. Entiende de matas. Tel. F-5415. 19978 10 my.

EN PUEBLO inmediato a Santa Clara, por ferrocarril, se ofrece persona honrada, con buena casa para escoger tabaco a persona seria que compre tabaco en cujes. Hará buen negocio. Compostela 35, informan. 19800 9 my.

SE ofrece una señora para hacerse cargo de la limpieza de una casa de inquilinato, da referencias de otras casas que ha desempeñado el mismo cargo. Informan en Merced 108, pregunte por la encargada. 20267.—7 My.

ESPAÑOLES Y COMERCIANTES

Rápidamente les gestionamos cartas de ciudadanía cubanas, títulos de chauffeurs, inscribimos nacimientos, tramitamos matrimonios, actas notariales, contratos, legalizaciones, cobros de cuentas morosas, anticipamos dinero sobre herencias. Virtudes 138 bajos entre Escobar y Gervasio. 18863 24 my.

SIRVIENTES-OFERTAS

JARDINERO activo y competente, desea colocación en casa particular, colonia o compañía de reparto. Informan F-3393. 20319 7 my.

SE OFRECE una señora de mediana edad, de camarera, sin pretensiones. Lo mismo se coloca en hotel que en casa particular. Informan Teléfono: M-6805. 20388 6 my

SE desean colocar dos señoras de mediana edad, españolas, trabajadoras, serias, de camareras de algún hotel o casa de huéspedes o lavanderas de las referidas casas, no duermen en la colocación, si puede ser desean colocarse juntas, una entiende algo de costura. Habana 234. 20276.—9 My.

24.—SOLARES YERMOS

Ventas

SOLAR de 10 x 29 varas vendo en Reparto San Miguel, todo urbanizado, punto alto. Se da barato. Informes, I-3649. 20467 8 my

SE vende un solar en el Naranjito al lado de la estación, mide 10 de frente por 42 de fondo. Informan: Inquisidor número 3, habitación 18. 20483.—9 My.

SE vende un gran solar en la hermosa Avenida 12, Ampliación de Almendares, mide 73x52 rodeado de chalet, y cerca del hotel a $6,50 3.000 al contado. A. Guerra. A-7712. 20554.—15 My.

SE VENDE un hermoso solar situado en lo más alto de la Víbora, calle de O'Farrill, entre Goicuría y Juan Delgado, mide 12x58 varas a $5.50 vara $2.300 de contado. A. Guerra. A-7712 20553 15 my.

SE VENDE solar Alturas del Río Almendares, Avenida de la Paz 15x36, lo mejor situado, una cuadra del Chalet Rivero y una de la finca. Informan: Manrique 201. Teléfono A-2683. 20558 10 my.

VEDADO ESQUINA, 22.66 x 31. A UNA CUADRA DE CALZADA, UNA DE LINEA Y UNA DE AVENIDA DE LOS PRESIDENTES. FRENTE A UN PARQUE. $36 METRO. SAN FRANCISCO 17. U-3218. 20569—8 My.

PRECIOSA PARCELA YERMA EN EL CENTRO DE LA HABANA

En Animas, acera de la sombra casi esquina a Galiano, vendemos una preciosa parcelita de 221 varas cuadradas, de 6.50 de frente por 34 de fondo, al precio de ocasión de $75.00 vara. Tiene pluma redimida; podemos dejar algo en hipoteca y facilitamos hasta veinte mil pesos al 7 0|0 para construir en la misma. Otros informes de 1 y media a 4.
C. I. H.
DEPARTAMENTO DE VENTAS
CUBA 16.
E 1174 3 d 6 my.

PARCELAS

Se vende en Concordia entre Espada y Hospital una parcela de 15x14 a $80 el metro. Otra en Infanta entre Estrella y Maloja de 7x26 y otra en Arbol Seco entre Benjumeda y Desagüe a una cuadra de Infanta a $35 el metro. Informan Tel. F-3148.

SE VENDE

En la calle 25 entre 2 y 4 a la brisa un solar de 13.66x50 a precio de situación. Informan Tel. F-3148. 20556 8 my.

ALTURAS DE ALMENDARES

Vendo mi solar $1.500 contado. Diez pasos del tranvía, acera de sombra. Otro a $8.00 vara, altísimo. Ganga verdad. M-5869. 20326 7 my.

SOLAR DE CONCHA

Frente Concha a $8.50, $500 contado, resto fácil pago; parte por 6 años, muy bajo interés, alrededores fabricados. Trato directo. Propietario Empedrado 20. 20378 7 my.

SOLARES VEDADO

Media cuadra 23, medida que quiera, precio de $12 en adelante, $300 contado, resto dos y nueve años; parte 6 anual interés. Propietario Empedrado 20. 20377 7 my.

VENDO solar de 783x44 varas, con 3 habitaciones, servicios y cocina de mampostería, a una cuadra de la doble línea de Marianao, en $1.460 al contado y $640 a pagar, $15 mensuales. Informan: Narciso Viñas 9 y 18. Reparto Almendares, Marianao, barbería. 20287.—12 My.

ALTURAS de Almendares, vendo o cambio mi solar: acepto automóvil como parte de pago. $1.000 contado, el resto como desee. M-5869. 20327.—7 My.

ESTRADA PALMA y Figueroa, solar esquina fraile 1159 varas a $9. Otro de centro en Cortina entre Luis Estévez y Lacret, igual medida a $6, y otro centro en Tamarindo entre Vega y Flores 9.67 varas frente por 47.16 fondo a $8 la vara. Marcelin A-0290. 20332.—9 My.

MARIANAO. La Lisa, a dos cuadras de los eléctricos, frente a una hermosa residencia, tengo un solar 38x41; 1.578 varas, propio para una quintica. Lo doy muy barato. Rodríguez. A-4131 20318 9 my.

SE vende en la calle 5 entre 8 y 10, acera de la sombra, Reparto Almendares, solar de 20 por 47'17 varas. Informa su dueño teléfono M-6814. 20023 9 my.

REPARTO "Sta. Amalia" en venta los mejores solares centros y esquinas, con facilidades de pago. Estrada Mora. Oficina del Reparto. 19765.—11 My.

EN CIENFUEGOS

vendo, muy baratos, dos magníficos solares, muy bien situados, en los barrios mejores de la ciudad. Uno, espléndido, de esquina, en San Fernando y Lealtad, con 22 varas por San Fernando y 60 por Lealtad. El otro en la Avenida de Aragonés, con su frente hacia la Quinta del señor Ferrer, con 25 varas de frente por 40 de fondo. Informa Sr. B. P. Apartado 1461, Habana. 19821 8 my.

SOLARES YERMOS

SOLARES

Vendemos a plazos solares bien situados. Grandes facilidades de pago.
MENDOZA Y CA.
Obispo 63. Telf. M-6921.
E 1062 31 my.

EN EL CERRO, VENDO

En la calle Prensa, entre dos paredes un solar de 11 metros de frente por 38 de fondo a $6.70 metro. Informan en Santa Teresa 23. Teléfono I-4370. 19500.—8 My.

SE venden tres mil trescientas treinta y seis varas en el reparto Almendares, calle 15 entre 18 y 20 construidas gran parte de ellas, gana $350; Se venden lo mismo en conjunto que separado. Informan en la misma. 18803.—9 My.

VENDO lotes de terreno en la Calzada de Ayesterán con el 10 por ciento de contado y el resto en 90 meses con el 6 de interés; Julio Cil. Teléfono FO-7789. 18675.—23 My.

25.—SOLICITUDES

Alquileres

DESEARIA alquilar una casa de quince o más habitaciones, no se molesten corredores solo trato con el dueño. San Ignacio 27. Tel. M-1688. Preguntar por la señora Amalia Fernández. 20671.—16 My.

Varios

OPORTUNIDAD

Para extraer mercaderías de fácil y segura venta en este mercado, con contrato exclusivo de Representación y pagar pequeño crédito afecto a esta mercancía, se solicita pequeño préstamo de $1.500 o $1.300 al 7 0|0 de interés mensual, garantizándolo con la propia mercancía u otras garantías Dirigirse a B. M. F. Apartado 2350. Habana. 20329 7 my.

SE solicita socio con un capital de 5.000 pesos para ampliar un negocio establecido de importación de artículos alemanes. Prefiero persona formal que quiera tomar parte activa y seriamente en el negocio. Véame, Merced 105. 20238 7 my

SOCIO con capital. Solicito socio joven, hombre o mujer, con $5,000 o más para financiarme en establecer un club por correspondencia. Conozco perfectamente este magnífico negocio. Rara oportunidad. Venga a verme 5 p. m. Enrique Griñán. Prado No. 101. 19813 9 my.

DENTISTAS

Solicito titular con garantía para arrendarle local, gabinete establecido cuatro años misma casa. Informan personalmente Jesús María 35. Para tratar con o sin instrumental. 20214 7 my.

26.—VARIOS

LAVAMOS, planchamos y reparamos trajes de señora, caballero y niños, con perfección. Informan calle J 12 Vedado. Pregunten por Lucía, americana. 20520 9 my.

PINTURAS marca Lucas $2.50 galón en 27 No. 345, entre Paseo y Dos. 20533 12 my.

VENDEMOS ROLLOS de cartón techo, a precio especial por haber llegado con el forro roto. También tambores abiertos de hierro para depósito etc. Casa Caparó. Mercaderes 12. 19876 11 my.

DE interés al público, se hacen instalaciones eléctricas de todas clases a precios económicos. Avisos por teléfono F-2918. 19764.—16 My.

CORRECCION plástica en diez días de las arrugas de la cara y de los senos caídos. Visita a domicilio. Teléfono A-8243, de 11 a 12 a. m. 19801 11 my.

¡OJO! ¡OJO!

Propietario, el único que garantiza la completa extirpación del comején contando con el mejor procedimiento y gran práctica, recibe aviso en Diez de Octubre 534. A. Piñol. Tel. I-3302. 17448 15 my.

GRAN TERRAZA DEL CAFE CARMELO, VEDADO

Almuerzos, aperitivo, entremés, pargo minuta, ensalada mixta, arroz con pollo, postre, frutas, pan y café; media botella Rioja Clarete, $2.50. 16375 9 my

Agencias Colocaciones

LA AGENCIA LA UNION

De Marcelino Menéndez, 29 años de establecida. Es la única que en cinco minutos facilita todo el personal con buenas referencias. Llamen al Teléfono A-3318. Habana 114. 19951 9 my.

VILLAVERDE Y COMPAÑIA
O'REILL 13

Teléfono A-2348. Unica Agencia que dispone de personal competente y recomendado por sus aptitudes, moralidad y referencias. Facilita cocineros, criados, jardineros, dependientes en todos giros, chauffeurs, fregadores, ayudantes, camareros y cuantos empleados necesiten, se mandan a cualquier punto de la Isla Villaverde y Ca. O'Reilly 13. Teléfono A-2348. 20074.—10 My.

Comidas

CASA DE COMIDAS

La mejor situada y acreditada, se vende por embarcar su dueño. Informan Neptuno 139, altos. Matías Ecaso, de 11 a 1. 20184 8 my.

FOLLETIN 52

GASTON LEROUX

EL FANTASMA DE LA OPERA

(Novela)

Traducción de
E. SARMIENTO

De venta en la librería "Académica" de la Vda. de González e hijos, Prado 93, bajos del teatro Payret Teléfono A-9421.

(Continúa)

me particularmente, sino por los demás. (2) Y cuando sucedía algo desgraciado, algún accidente, no podía menos de pensar: "¡Puede que sea Erik!" como otros decían: "¡Puede que sea el fantasma!..." ¡Cuántas veces he oído pronunciar esta frase por personas que sonreían! ¡Desgraciados! Si hubieran sabido que el fantasma existía en carne y hueso y que era mucho más terrible que la vana sombra que invocaban, juro que hubieran dejado de burlarse. ¡Si hubieran sabido solamente de lo que Erik era capaz, sobre todo en un campo de maniobras como la Opera!... ¡Si hubieran conocido el fondo de mi pensamiento temible!...

Por mi parte, yo no vivía... Aunque Erik me había anunciado muy solemnemente que había cambiado y se había hecho el más virtuoso de los hombres **desde que era amado por sí mismo,** frase que me dejó horriblemente perplejo, no podía menos de estremecerme pensando en el monstruo. Su horrible, única y repugnante fealdad le ponía muy por bajo de la raza humana y se había parecido muchas veces que por eso mismo, no creía tener deber alguno para con la humanidad. El modo que había tenido de hablarme de sus amores no había hecho más que aumentar mis angustias, pues preveía en el suceso a que había aludido, en el tono de charla que yo le conocía, la causa de dramas nuevos y más horribles que todos los demás. Sabía hasta qué grado de sublime y desastrosa desesperación podía ir el dolor de Erik, y las palabras que me había dicho, vagamente anunciadoras de la más horrible catástrofe, no cesaban de habitar en mi pensamiento aterrado.

Por otra parte, había yo descubierto el raro comercio moral que se había establecido entre el monstruo y Cristina Daé. Oculto en la habitación adjunta al cuarto de la joven diva, había asistido a sesiones admirables de música, que sumían evidentemente a Cristina en un maravilloso éxtasis, pero, con todo, no hubiera pensado que la voz de Erik, que es a voluntad, sonora como el trueno o dulce como la de los ángeles, pudiera hacer olvidar su fealdad. Lo comprendí todo cuando supe que Cristina no le había visto todavía. Tuve ocasión de entrar en el cuarto y, recordando las lecciones que en otro tiempo me había dado, no me costó trabajo encontrar la artimaña que hacía girar el muro del espejo y eché de ver por qué mecanismo de ladrillos huecos y de portavoces se hacía oír de Cristina como si estuviese a su lado. Por allí, también descubrí el camino que conduce a la fuente y al calabozo—al calabozo de los comuneros—y la trampa que debía permitir a Erik introducirse directamente en los fosos del escenario.

Unos días después, cuál fué mi estupefacción al saber por mis propios ojos y mis propios oídos que Erik y Cristina se veían, y de sorprender al monstruo inclinado sobre la fuentecilla que llora, en el camino de los comuneros (en lo más bajo del subterráneo), y refrescando la frente de Cristina desmayada. Un caballo blanco, el del **Profeta,** que había desaparecido de las cuadras de la Opera, estaba tranquilamente a su lado. Me dejé ver, y aquello fué terrible. De los dos ojos de oro salieron chispas y, antes de que pudiese yo decir una palabra, recibí en plena frente un golpe que me aturdió. Cuando volví en mí, Erik, Cristina y el caballo habían desaparecido. No dudaba que la desgraciada estaba presa en la morada del lago, y, sin vacilación, resolví volver a la orilla a pesar del peligro cierto de semejante empresa. Durante veinticuatro horas aceché, escondido en la negra orilla, la llegada del monstruo, pues pensaba que debía salir, estando obligado a ir a buscar sus provisiones. Y, respecto de esto, debo deciros que, cuando salía a París, o se atrevía a mostrarse en público, se ponía en lugar del horrible agujero de su nariz, una postiza provista de un bigote, lo que no le quitaba por completo su aspecto fúnebre, puesto que se decía detrán de él cuando pasaba: "¡Ahí pasa la muerte!" pero que hacía su vista medio soportable.

Estaba yo, pues, acechándole en la orilla del lago—del lago Averno, como él llamaba promeando—y, cansado de mi larga espera, pensaba ya que se habría marchado por la puerta del tercer foso, cuando oí un ligero ruido de agua en la obscuridad, ví los dos ojos de oro brillar como faros y pronto la barca atracó a la orilla. Erik saltó en tierra y vino a mí.

—Llevas ahí veinticuatro horas, me dijo; me estás estorbando, y te anuncio que todo esto va a acabar mal. ¡Y serás tú quien lo habrá querido, porque mi paciencia es prodigiosa para tí!... Tú crees seguirme, gran estúpido (textual) y soy yo quien te sigue y quien conoce todo lo que sabes de mí. Te traté con consideración, ayer, en el camino de los comuneros; pero, te lo digo en serio, que no te vea más en él... Todo esto es muy imprudente y, palabra de honor, me pregunto si sabes lo que significan las palabras...

Estaba tan ecolerizado, que no quise interrumpirle. Y, después de soplar como una foca, precisó su horrible pensamiento, que correspondía a mi horrorosa preocupación.

—Sí, debes saber de una vez para siempre lo que mis palabras significan. Te digo que con tus imprudencias—pues te has dejado detener dos veces y llevar a la dirección, donde te tomaron por un persa maniático—acabarán por preguntarse qué vienes a buscar aquí... sabrán que buscas a Erik... querrán hacer lo que tú... y descubrirán la morada del lago... ¡Entonces, amigo, tanto peor!... ¡No respondo ya de nada!...

Volvió a soplar como una foca, y añadió:

—¡De nada!... Si los secretos de Erik son profanados, tanto peor para muchos de la raza humana¡... Esto es todo lo que tenía que decirte. Si no eres un completo necio (textual), deberá bastarte, a no ser que no comprendas mis palabras...

Estaba sentado en la popa de su barca y golpeando la madera con los talones, mientras esperaba lo que yo tuviera que decirle. Yo lo dije sencillamente:

—No es a Erik a quien vengo a buscar.

—¿A quién entonces?

—Bien lo sabes: a Cristina Daé.

Erik me replicó:

—Tengo derecho a darle citas en mi casa; soy amado por mí mismo.

—No es verdad, le dije; la has robado, y la tienes prisionera.

—Escucha, me respondió: ¿me prometes no ocuparte de mis asuntos si te pruebo que me ama por mí mismo?

—Sí, te lo prometo, respondí sin vacilación, pues pensaba que era imposible que tal monstruo pudiera hacer semejante prueba.

—Pues bien, Cristina Daé saldrá de aquí cuando quiera, y volverá... Es muy sencillo... Sí, volverá, volverá por sí misma, porque me ama..

—¡Oh! dudo mucho que vuelva... Pero tu deber es dejarla salir.

—Mi deber, inmenso necio (textual), es mi voluntad... mi voluntad de dejarla salir... y volverá, porque me ama... Todo esto acabará en boda, una boda en la Magdalena... ¿Me crees al fin?... Te digo que mi misa de boda está ya escrita... ¡Verás qué **Kyrie!**

Golpeó otra vez con los talones la madera de la barca, en una especie de ritmo que acompañaba cantando a media voz: **¡Kyrie!.. ¡Kyrie Eleison!...** Ya verás, ya verás qué misa!...

—Escucha, dije para terminar, te creeré si veo a Cristina Daé salir de la casa del lago y volver a ella libremente.

—¿Y no te ocuparás más de mis negocios?

— Te lo prometo.

—Pues lo verás esta noche. Ven al baile de máscaras... Cristina y yo iremos a dar una vuelta... Escóndete en el cuarto ropero, y verás a Cristina, que irá a su cuarto, volver a tomar voluntariamente el camino de los comuneros.

—¡Está convenido!

Si era verdad lo que decía, no tenía yo más que inclinarme, pues una guapa mujer tiene derecho de amar al monstruo más horrible, sobre todo cuando, como éste, tiene la seducción de la música y cuando esa mujer es precisamente una distinguida cantante.

—Y, ahora, vete, porque tengo que salir a hacer mis compras...

Me fuí, pues, siempre alarmado acerca de Cristina, pero teniendo sobre todo un pensamiento horrible, desde que él le había despertado a propósito de mis imprudencias.

Yo pensaba: ¿Cómo va a acabar todo esto? Y aun cuando yo fuese bastante fatalista por temperamento, no podía sacudir una indefinible angustia al pensar en la responsabilidad que había contraído un día dejando vivir al monstruo que amenazaba a **muchos de la especie humana.**

Con gran asombro mío, las cosas pasaron como él me las había anunciado. Cristina salió de la casa del lago y volvió a ella varias veces sin que aparentemente estuviese obligada. Mi mente quiso entonces apartarse de ese misterio amoroso, pero era muy difícil para mí el no pensar en Erik a causa del horrible pensamiento. Resignado, sin embargo, a una extremada prudencia, no cometí la falta de volver a las orillas del lago ni al camino de los comuneros. Pero me perseguía la preocupación de la puerta del tercer foso y fuí más de una vez a aquel sitio que sabía yo que estaba casi siempre desierto durante el día. Hacía allí estaciones interminables, retorciéndome las manos y oculto por una decoración del **Rey de Lahore,** que se había quedado allí no sé por qué, pues no se representaba con frecuencia esa ópera. Tanta paciencia tenía que ser recompensada. Un día ví venir hacia mí al monstruo, de rodillas. Estaba yo cierto de que no me veía. Pasó entre la decoración que

(2) Aquí el persa hubiera podido confesar que la suerte de Erik le interesaba igualmente por sí mismo, pues no ignoraba que si el gobierno de Teherán hubiera sabido que Erik estaba vivo, se habría acabado la modesta pensión del Daroga. Es justo, por lo demás, añadir que el persa tenía un corazón noble y generoso, y no dudamos de que las catástrofes que temía por los demás ocupaban fuertemente su espíritu. Su conducta en todo este asunto lo prueba suficientemente y merece todos los elogios.

M.E.C.D. 2016

LA MAS GRANDE ESPAÑA

La Diplomacia Española en América

Dicen los cablegramas del servicio especial del DIARIO DE LA MARINA, que el Ministro de Estado, doctor Yanguas Messía, tiene entre manos la confección del presupuesto de su departamento, y que dentro de los límites que señalan las necesidades agobiadoras del Tesoro, se propone reorganizar los servicios consulares—y es de suponer que también los diplomáticos—de América, llevando a ellos personal competente e intelectual.

Por simpática coincidencia, también el Gobierno de Cuba abriga análogo propósito de reorganización y mejora de su ya numeroso y excelente cuerpo diplomático y consular, estando la tarea a cargo de personalidades de tanto prestigio y bien probada capacidad y experiencia como el doctor Cortina, presidente de la Comisión de Relaciones Exteriores del Senado, y el doctor Céspedes, culto y competente Secretario de Estado.

Claro es que no existe la menor semejanza entre los problemas que una y otra Cancillería tienen que resolver, y cuyo planteamiento ha de servir de pauta para la adaptación del órgano a la función, por tantos conceptos diversa, que diplomáticos y cónsules españoles y cubanos desempeñan en relación con los intereses morales y materiales de uno y otro país. No nos corresponde a nosotros, ni se acomoda a la índole exclusivamente españolista de esta sección, tratar aquí de nada que de cerca ni de lejos se refiera al servicio exterior de la Cancillería cubana. Sobre carecer de competencia para ello, invadiríamos un terreno en que plumas más expertas sabrían moverse con mayor desembarazo y brillantez. Señalamos la feliz coincidencia y de ella deducimos los mejores augurios de acierto para provecho recíproco de los dos países, que tan sazonados frutos deben y pueden cosechar en el campo fertilísimo de las relaciones cordiales e íntimas que mantienen España y Cuba, en cuyo común horizonte diplomático no hay ni una sola nube que lo empañe.

Esta certeza, que de modo tan grato nos domina, viene muy a propósito para utilizarla como ejemplo apodíctico de lo que debiera ser el servicio diplomático y consular de España en los países de la América Española, considerando a Cuba como tipo o módulo racional a que debiera ajustarse la reorganización que se proyecta.

Elevada, justa y oportunamente, la categoría de la representación diplomática de España en Cuba, en debida reciprocidad al gesto afectuoso con que la República cubana se anticipó en el trueque obligado de cortesías internacionales, elevando a Embajada su Legación en Madrid, huelga decir que no basta el cambio de rótulo ni el aumento de jerarquía para que se entienda saldada la cuenta de reciprocidad diplomática pendiente entre las dos Cancillerías.

Tiene España acreditados como Embajadores en toda América los representantes diplomáticos de S. M. Católica cerca de los Gobiernos de Washington y Buenos Aires. Las razones que aconsejaron la elevación de la categoría de esos puestos diplomáticos son obvias, pero no más que las que justifica la misma medida adoptada con relación a Cuba. Si la hermosa tierra antillana es, por imperativo geográfico, por la constitución mental de su población, la menos mestizada de toda la América Española, por su carácter, por sus ideales y por sus intereses económicos y políticos, el punto de sutura de dos civilizaciones, cuyo primer abrazo fraternal ha de darse en esta simbólica "isla de los Faisanes" de la política trasatlántica, ¿no es lógico, no es indispensable y providencial que esa misma política del mañana, preñada de porvenir, aunque saturada de los más nobles y puros aromas del pasado, tenga en Cuba su más alta, más capacitada y más genuina representación?

La Embajada de España en Cuba debe ser el faro más potente que guíe a los peregrinos del ideal panhispanista por los mares procelosos de América, mostrándoles los peligros que les acechan a cada paso y en los que suelen caer por torpeza, por ignorancia o por exceso de celo o de pasión. Debe ser el más firme baluarte de la serenidad, el más sólido sostén del prestigio español, no solo histórico, sino principalmente el de hoy, el de la España rediviva, renacida de las propias cenizas de sus desastres y de sus martirios.

Nunca como ahora la diplomacia, democratizada en sus procedimientos al aire libre, en plena luz, necesita ser culta para ser eficaz. Las viejas habilidades florentinas, la diplomacia de gola y vuelillos, la urdidora de intrigas y travesuras que hicieron célebres a tantos segundones de las aristocracias española y francesa, retratados por Saint-Simon y por Alberoni, pasaron para no volver. La moderna diplomacia es lealtad, sabiduría y oportunidad. Existe un instinto diplomático que puede equipararse al ojo clínico de los grandes cirujanos. Dejad solo al instinto, sin talento ni cultura que le respalden, y ¡pobre del país en cuya carne pongan sus pecadoras manos los operadores instintivos!

Pero la democracia es cara. Es tanto más cara cuanto más progresiva es, cuanto mayores inquietudes experimente en su constante anhelo de mejorar las condiciones de vida de los hombres que la forman. Por eso las grandes democracias rodean a sus representantes de todo el prestigio que corresponde a su altísima misión. Un país pobremente representado podrá aprovecharse de las dotes personales de su representante, pero la eficacia de la labor que éste realice estará simpre entorpecida y dificultada por la mezquindad de los medios con que cuente para ello. No pretendemos resucitar el recuerdo fastuoso de ciertas Embajadas como la famosa del Duque de Osuna en Rusia. Hay vanidades que acaban por ser grotescas. Lo que decimos es que la misión diplomática está representada por una ecuación en la que entran como valores a determinar para la justa ponderación de sus elementos, las dotes personales del representante, la índole de la labor a realizar y los medios de que dispone para llevarla a cabo con éxito feliz.

Este el concepto que tenemos formado de lo que es la misión diplomática en general y de lo que debe actualmente ser la diplomacia española en América por modo singular.

Pero debemos salir al paso de los suspicaces y malpensados al afirmar rotundamente que este es un juicio objetivo, y que quedan a salvo en absoluto toda clase de juicios subjetivos e impertinentes alusiones personales, guardando para las personas los máximos respetos y las más acendradas simpatías.

José G. ACUÑA

HAN QUEDADO ROTAS LAS NEGOCIACIONES DE PAZ EN MARRUECOS

GALLARZA ESTA EN DISPOSICION DE VOLAR A MANILA, Y LORIGA DICE QUE PUEDE CONTINUAR CON OTRO MOTOR

Abd-El-Krim, candidato al Califato, no podrá ir a la Conferencia

El gobierno egipcio comunicó a España de que no admitiría a ningún delegado de Abd-El-Krim

LONDRES, mayo 6. (Prensa Aliada). Un nuevo factor de la política mundial que afectaría profundamente a todas las potencias europeas interesadas en el Oriente, puede surgir de la conferencia pan-islámica que se reunirá en breve en el Cairo, la cual ha sido convocada para tratar de la restauración del Califato, que no existe desde la expulsión de Constantinopla del último califa por los nacionalistas de Angora, que dejaron al Islam sin jefe religioso.

La asamblea islámica se celebrará en la Mezquita de Alazhar, en el Cairo, la universidad muslim más antigua del mundo, y resolverá tres cuestiones importantes: primera, definición del Califato y cómo debe funcionar en lo futuro; segunda, cuál debe ser la cualidad del Califa; tercera, elegir, si es posible en estos momentos, un califa que reúna las condiciones necesarias.

La última cuestión no puede resolverse sin referencia a las dos anteriores, pero los candidatos para el manto de Mahoma y la jefatura titular del Islam, con toda la influencia que tal puesto daría, apenas llegan a tres personas: el Rey Fuad, del Egipto; el Sultán Ibn Saud de Nejd, que gobierna la tribu wahabi de la Arabia central la cual se halla actualmente en posesión de la Ciudad Santa de la Meca, de la cual expulsó a la dinastía Hashimita de los Hedjaz; y, finalmente, Abd el Krim, el caudillo rifeño.

El comité de Alazhar ha enviado invitaciones a Abd el Krim así como a Ibn Saud, al Sultán de Marruecos, al Emir de Afganistan y a las comunidades muslimes de la India y del Extremo Oriente. El caudillo rifeño, o sus representantes, no podrán asistir, sin embargo, a causa de la prohibición dictada por el Gobierno de Egipto, el cual ha dado seguridades al Gobierno de Madrid de que no permitirá la admisión en Egipto con carácter oficial de cualquier delegado que envíe Abd el Krim.

El Gobierno de Egipto declara que la conferencia no tiene carácter oficial, pero en vista de que el Rector de Alazhar, que presidirá la conferencia, es su representante en relación con las negociaciones entre el Gobierno y el comité de Alazhar, la acción del Gobierno de Egipto respecto a Abd el Krim resulta enteramente oficial.

Descontada hasta cierto punto por este motivo la candidatura de Abd el Krim, la lucha se entablará entre el Rey Fuad y el sultán de los wahabis, lo que hace muy remota la posibilidad de que la conferencia llegue a un acuerdo. Sin duda, en efecto, que la conferencia del Cairo pueda apoyar las aspiraciones del Rey Fuad, contra el cual existe una fuerte oposición en su propio país, así como en el exterior, basada en que es soberano de un territorio sometido a ocupación militar británica y que, por lo tanto, no goza de la suficiente independencia para desempeñar la jerarquía de califa.

Los promovedores de la conferencia del Cairo sostienen el criterio, que se dice representa la opinión de la mayor parte de los pueblos muslimes, de que el Califato debía ser un cargo personal. Lo que pudiera llamarse opinión modernista cree, por otra parte, que el califato debiera ser una institución representativa y funcionar por conducto de una asamblea permanente y de delegados debidamente acreditados del mundo mahometano. La sede natural de tal asamblea sería a Meca, en tanto que el califa titular, como presidente, sería el jefe de una liga de las naciones islámicas. Tal reforma radical del Califato, de acuerdo con las modernas ideas, constituiría una revolución que uniría más fuertemente a los pueblos muslimes de lo que pudieran unirse las potencias europeas. Este acontecimiento es muy probable que sea el resultado final de las conferencias del Cairo, cosa que el mundo entero, especialmente las naciones interesadas en territorios árabes y con súbditos de la religión musulmana, no deben descuidar.

La próxima etapa del capitán Gallarza será desde Macao a Aparri, en Filipinas

PARTE OFICIAL DE LORIGA

Explica los desperfectos que sufrió el aeroplano y dice que espera un nuevo motor

MACAO, China, mayo 6.—(U. P.)—El aeroplano del Capitán Gallarza se encuentra ya totalmente reparado y listo para continuar el vuelo Madrid-Manila, cuya próxima etapa será desde aquí hasta Aparri en Filipinas.

No está decidida la forma en que ha de continuarse el vuelo en virtud de haberse destrozado el aeroplano del Capitán Loriga, que estuvo varios días perdido entre Hanoi, en la Indochina francesa y esta posesión portuguesa.

Loriga opina que el tiempo que requiere la reparación de su aparato, envuelve una demora innecesaria. Se ha rumorado que las autoridades portuguesas tienen el propósito de prestarle un aeroplano de modo que pueda acompañar a Gallarza.

Se prepara una comida para mañana en honor de los aviadores y especialmente para festejar el hecho de haberse salvado Loriga. Las autoridades portuguesas darán el sábado un baile y el domingo asistirán a una misa solemne los aviadores.

Se espera que este último día, por la tarde, se habrán recibido ya instrucciones definitivas desde Madrid acerca de la situación de Loriga.

LORIGA PIDE INSTRUCCIONES A ESPAÑA

MADRID, mayo 6.—(U. P.)—El Capitán Loriga ha telegrafiado al jefe de la aviación militar española que su aterrizaje forzado se debió a una rotura en el radiador con la consiguiente paralización del motor cuando se encontraba a 650 kilómetros de Macao. El aparato podrá volver a salir del campo donde hoy se encuentra si se le cambia el motor, añadé Loriga. Si se prepara el nuevo motor, el aviador podrá continuar el vuelo dentro de pocos días.

INFORME OFICIAL DE LORIGA A LA SUPERIORIDAD

MADRID, mayo 6.—(A. P.)—El Jefe de Aeronáutica Militar recibió un telegrama del Capitán Loriga que dice:

"Tomé tierra a 250 kilómetros de Macao por rotura del radiador y agarrotamiento del motor del aparato. Sin novedad podré salir del campo cambiando el motor. Hago gestiones para encontrar repuesto que debe llegar a Macao en breve. La carencia absoluta de comunicaciones me impidió comunicar noticias antes. El Gobierno portugués me brinda grandes facilidades".

SE CELEBRARA EN MADRID LA LLEGADA DE LOS AVIADORES A MANILA

MADRID, mayo 6.—(A. P.)—El Comité Hispano-filipino ha organizado un acto que se celebrará en el Teatro del Centro el mismo día de la llegada de los aviadores españoles a Manila, habiendo aceptado Primo de Rivera la invitación que se le dirigió para asistir al mismo.

LA COLONIA ESPAÑOLA EN FILIPINAS QUIERE QUE SE REGALE AL PUEBLO FILIPINO EL AEROPLANO DONDE LLEGUEN LOS AVIADORES ESPAÑOLES

MANILA, mayo 6.—(U. P.)—La colonia española en esta localidad está haciendo gestiones para lograr que el aeroplano en donde llegará el capitán Gallarza sea entregado al pueblo filipino "como símbolo del amor y cariño con que España ve a esta antigua colonia suya".

Se ha dispuesto que los tenientes aviadores Meyers y Haddon que estaban destacados en Aparri de donde saldrían oportunamente para recibir a los aviadore sespañoles, vuelvan a ésta, pues las autoridades norte-americanas sostienen que como aquellos no han salido todavía de Macao, se tiene tiempo de sobra para que regresen oportunamente.

El tercero de los aviadores, el teniente Wittkop que hace pocos días sufrió un accidente en su aeroplano, ha regresado ya por barco.

El gobernador general Wood que ha vuelto a Manila después de muchas semanas de ausencia, declarando que le sería muy grato dar la bienvenida a los aviadores españoles al archipiélago.

NO SE SABE AUN LA FECHA DECISIVA DE LA PARTIDA

MACAO, mayo 6.—(U. P.)—Todavía no se ha decidido definitivamente la fecha de la partida para Manila de los aviadores españoles Loriga y Gallarza.

Ambos asistieron esta noche a un gran banquete en calidad de huespedes del Gobierno de esta posesión portuguesa. El orador principal de este acto fué el Obispo de Macao, que hizo una apología de España, de su historia, de sus tradiciones y de su contribución a la civilización.

El capitán Gallarza piensa pasar los próximos días buscando campo adecuado para remontar el vuelo con el tanque completamente lleno. Probablemente visitará Cantón y Hongkong para inspeccionar los terrenos circunvecinos a estos lugares.

LINEA AEREA ENTRE ALEMANIA Y ESPAÑA EN JUNIO

PARIS, mayo 6.—(U. P.)—Como resultado de las negociaciones celebradas en esta capital entre los representantes de Francia y Alemania. Francia accede a que Alemania construya tipos de naves aéreas mayores en número y en fuerza a las que hasta ahora podía construir a cambio de que sus máquinas aéreas comerciales puedan volar sobre Alemania.

Esta piensa dedicarse a construir gigantescos aparatos aéreos de metal, con los que inaugurará servicios entre Alemania y Madrid, probablemente en el mes de junio próximo y en el futuro cercano extenderá el servicio hasta la América del Sur. El Gobierno alemán subsidiará esta compañía, que está integrada asimismo por capital español.

Se espera también la organización del servicio aéreo con el Océano Indico, con capital inglés, haciendo posible el ensueño de Berlín a Bagdad por el aire. Finalmente, una compañía germano-ruso-japonesa tiene el propósito de hacer funcionar una línea aérea entre Europa y el Asia Oriental.

UN EXITO DE MARTINEZ SIERRA EN NPEVA YORK

NUEVA YORK, mayo 6.—(Zárraga).—Con extraordinario aplauso ha sido recibida por el público neoyorquino, congregado anoche en "The Neighborhood Playhouse", la deliciosa comedia de Gregorio Martínez Sierra, "El Sueño de una noche de verano", traducida al inglés por Helen Harley Granville Barker, bajo el título de "The Romantic Young Lady". La crítica dedica calurosos elogios a la obra de Martínez Sierra cuya presentación e interpretación en Nueva York son en verdad digna de toda alabanza.

NUEVA OBRA DE LA NOVELISTA CONCHA ESPINA

NUEVA YORK, mayo 6.—(Zárraga).—La Casa Macmillau anuncia la publicación en inglés de la nueva novela de Concha Espina que con el título de "Altar Mayor" ha de aparecer al mismo tiempo en castellano. "Altar Mayor" es un libro cuya acción transcurre en Asturias, en las cimas sagradas de Covadonga, y que tiene de aquel bravo país la esencia y la emoción, debiendo a aquellas cumbres su título, símbolo de la altura y la solemnidad de los países españoles, a la vez que evocación de la independencia de España en el trono soberbio del Auseva.

"Altar Mayor", a pesar del lugar en que su acción transcurre, no es una novela regional, pues rebasando los horizontes de tal acción, se desborda más allá de los estrechos confines, no sólo de una nación, sino más aún, de toda la vida.

MAS CABLES DE ESPAÑA EN LA PAGINA 20

TEXTO DE LA CARTA DE PROTESTA DEL ATENEO POR EL CONFINAMIENTO DE JIMENEZ ASUA

HENDAYA, Francia, mayo 6. (A.P.)—La carta dirigida por la junta directiva del Ateneo de Madrid al presidente del Gobierno por el confinamiento del doctor Jiménez Asúa, dice:

"Esta junta directiva cumple con un deber al elevar al Gobierno su protesta más enérgica por el confinamiento de nuestro compañero Luis Jiménez Asúa. El Ateneo es y será la representación más genuina de los intelectuales a los que el Gobierno alude constantemente en sus notas. Somos intelectuales y nos llamamos así nosotros mismos, porque vivimos casi siempre con un esfuerzo superior al de los obreros manuales: con el trabajo de nuestra inteligencia, y además porque creemos y practicamos que todos los esfuerzos del hombre de bien deben subordinarse a su pensamiento, y su pensamiento no puede vivir sin libertad.

Ni ahora ni nunca estuvimos contra las leyes ordinarias del país y sí dentro de la legalidad gloriosa de una labor cultural que todos los Gobiernos han respetado y que tanto prestigio ha dado a España en el mundo entero. Pero por nuestra propia historia y por la convicción personal de cada uno de los que forman esta junta, nos rebelamos contra las medidas emanadas del poder que ahora no tiene ni la justificación de un estado de anormalidad. Por esta razón, los intelectuales que mañana dirijan los destinos de España no podemos estar conformes con la política que sigue este Gobierno en forma velada y tenebrosa, sino declarándolo lealmente.

No; no valdría la pena vivir en este siglo sin libertad, no ya en acción, sino en pensamiento. Sentimos profundamente que sea el ejército de España, que tantas veces dió su sangre por la libertad, el encargado de privarnos de ella, y creemos que no hay nada más peligroso para la vida futura del país que el ejemplo que da el Gobierno actuando por encima de las leyes sin que lo justifiquen motivos de excepción, que es bien notorio que no existen ahora. Culminan estos hechos que estimamos graves y erróneos, en la deportación de Jiménez Asúa, condenado por razones ni siquiera puestas en claro, según declaración del propio Claustro de la Universidad Central.

Suponiendo que haya criticado al Gobierno en América, esto no puede importar nada junto a la gloria que han dado a la ciencia española sus triunfales conferencias en las Universidades de Buenos Aires, Rosario de Santa Fé, Córdoba y Lima. Nos llegan de contínuo testimonios de la huella profunda y perdurable que su labor ha dejado en aquellas repúblicas y nos duele pensar qué efecto habrá causado en los profesores y estudiantes americanos su deportación y las palabras que la justifican, y más formando parte del Gobierno dos profesores, uno de los cuales pertenece al mismo claustro que nuestro compañero.

Pensando así y diciéndolo al Gobierno creemos servir al país y a la causa de la libertad y sobre todo a nuestras conciencias y a nuestros sentimientos de este deber que nos hace arrostrar gustosos toda la responsabilidad de nuestra protesta.

Madrid, 3 de mayo de 1926

Firmado: **Marañón; Dubois; Pascual; Camilo Barcia; Rosa.**

Ayer cablegrafiamos la contestación que el Gobierno Español dió a esta protesta del Ateneo de Madrid.

OCHENTA MIL SOLDADOS FRANCESES Y TREINTA MIL SOLDADOS HISPANOS ESTAN LISTOS PARA LA OFENSIVA

Los delegados rifeños que regresaron ayer de conferenciar con su jefe Abd-El-Krim, manifestaron a los comisionados que se veían obligados a mantener su actitud, terminándose las negociaciones

"VOY A PONERME OTRA VEZ AL FRENTE DE MIS HOMBRES"

Las últimas noticias recibidas dicen que lo ocurrido no ha alterado aún el armisticio y que Abd-El-Krim ha reiterado a los suyos la orden de no hostilizar a los españoles

MADRID, mayo 6. (U. P.)—Un comunicado oficial publicado esta tarde sobre el rompimiento de las negociaciones de paz con los rifeños, informa que las delegaciones de España y Francia en la conferencia de Udjda, sostuvieron sus demandas hasta el último momento y que el general Simon, a nombre de ambas delegaciones, declaró rotas las negociaciones, comunicándolo así a Sidi-Mohamed-Azerkane, jefe de la delegación rifeña.

"VOY A PONERME OTRA VEZ AL FRENTE DE MIS HOMBRES", DIJO AZERKANE

UDJDA, mayo 6. (A. P.)—La atmósfera de paz que reinaba en Udjda se desvaneció hoy, trocándose en densos nubarrones bélicos, como se esfuma el espejismo a orillas de este desierto cuando cierra la noche. Sidi Mohamed-Azerkane, Cheddi y Hadu-Ben-Hanu, los delegados rifeños, han regresado a Temansit, actual capital del Rif, llevando a su jefe el mensaje de guerra.

Abd-el-Krim se ha mostrado irreductible, y los que desde un principio han seguido de cerca las negociaciones vieron que los rifeños no querían hacer ninguna concesión. Hasta cierto punto, así lo corroboró El-Ozerkane, en unas declaraciones que hizo al delegado-jefe francés, general Simón, diciéndole: "No podemos alterar nuestra actitud", cuando se reunieron aquí por primera vez las delegaciones y todos rebosaban intenso deseo de paz. La conferencia que ha fracasado se celebró merced a los esfuerzos de M. Jules Steeg, residente general francés, a quien se conoce ya por "El Pacificador de Marruecos".

El Sultán Muley-Yusuf, que desde que subió al trono de Marruecos se ha mantenido religiosamente alejado de la política, intervino el domingo día 2 del actual en las gestiones de paz desde Fez y hasta llegó a avenirse a que Abd-el-Krim se quedara en Marruecos. Parece ser aquí general la opinión de que Francia y España han demostrado una paciencia a toda prueba en las conversaciones que acaban de sostener con los rifeños. Sólo Abd-el-Krim se ha negado a hacer concesiones, llegándose a la conclusión de que le es indispensable seguir guerreando para mantener su prestigio entre las cábilas; dijérase que la paz tuviera la virtud de restituirlo al simple rango de caid.

Los mahometanos de Marruecos estaban ya acostumbrados a considerar a Francia como potencia suprema y no podían comprender cómo ese Gobierno no podía aplastar a Abd-el-Krim por la fuerza de las armas, en lugar de recurrir a negociaciones, por cuyo motivo ha disminuído el prestigio de Francia entre las tribus pacíficas. Para desmentir esta creencia y ganar pronto el tiempo perdido, afírmase que la nueva etapa de la guerra de Marruecos se llevará a cabo con la mayor energía. No obstante, en los círculos españoles y franceses existe la convicción de que la paciencia desplegada por los negociadores ha demostrado al mundo entero que realmente estaban deseosos de pactar la paz en condiciones equitativas.

El general Simón se niega a hacer comentario alguno. El delegado español, señor Oliván, dijo a los que le pidieron declaraciones, que se dirigiesen a Madrid. Mohamed-el-Azerkan manifestó: "No hay justicia en este mundo. Voy a ponerme otra vez al mando de mis hombres".

VUELVEN AL RIFF LOS DELEGADOS DE ABD-EL-KRIM

UDJDA, mayo 6. (U. P.)— El rompimiento de las negociaciones de paz con España y Francia ha sido recibido con resignada complacencia por los rifeños.

"Nadie en el Riff puede entender el ultimatum franco-español, declaró hoy a los corresponsales el caid Haddu, hablando a nombre de la delegación rifeña. Pero no debemos apurarnos tanto. Si no conseguimos la paz este año la tendremos el año próximo. Hay que aceptar estas cosas con resignación", concluyó.

Los tres delegados rifeños han sido conducidos a las costas del Riff a bordo de un buque torpedero de la marina francesa. Antes de partir, el jefe de la delegación rifeña, Sidi-Mohamed-Azerkane, nos dijo:

"La ruptura era inevitable. Nosotros sabíamos desde el día 30 de abril que la paz era imposible, pero intentamos un último esfuerzo y fuimos al Riff para someter las condicione sfranco-españolas a Abd-el-Krim, aunque de antemano las considerábamos inaceptables. Después de entrevistarnos con Abd-el-Krim, consideramos que nuestra misión había terminado, pero quisimos regresar a Udjda para dar la respuesta a las delegaciones de España y Francia, según habíamos prometido."

El comunicado oficial sobre los acontecimientos de hoy dice:

"Durante la entrevista celebrada a las nueve de esta mañana entre el general Simón y Sidi-Mohamed-Azerkane antes de la sesión formal, este último declaró que las tribus del Riff todavía estaban ansiosas de obtener la paz, pero dió a entender que no traía una respuesta favorable a las demandas de Francia y de España.

"La conferencia se reunió oficialmente al mediodía, y el general Simón pidió a los rifeños la respuesta a las cuestiones sometidas a su consideración en la sesión del día 30 de abril. Azerkane respondió que sólo podía confirmar las respuestas dadas previamente, porque le era imposible modificarla. Respecto a la cuestión de los prisioneros, Azerkane dijo que podía entregar veinticinco prisioneros españoles y otros tantos franceses, contándose entre unos y otros los que presentaran heridas más graves, las mujeres y los niños, a cambio de cincuenta prisioneros rifeños.

"En vista de ello, el general Simón declaró, a nombre de las delegaciones franco-españolas que si tal era el caso no había motivo para nuevas discusiones y que la conferencia quedaba rota inmediatamente.

"La sesión se levantó a las doce y quince minutos. Por común acuerdo se decidió que los delegados rifeños regresaran por la tarde a sus tribus, asegurándoseles toda clase de comodidades y garantías. Los rifeños saldrán hoy para Nemours, donde embarcarán hacia el Riff."

TOPICO DEL DIA

EL BONIATO TOTEMICO

He leido en un periódico el elogio patriótico del boniato, y tan dulce y sabroso me supo que me he convertido en el más ferviente adorador del blando y pulposo tubérculo, a la manera de los indígenas australianos, que no hallan mejor manera de demostrar su profunda devoción al animal o al vegetal totémico que engulléndoselo. En eso no hemos adelantado mucho los hombres civilizados, porque la mejor muestra de adoración a una mujer solemos expresarla diciendo:

—¡Huy, qué rica! ¡Me la comería!

Yo encuentro sencillamente admirable la exaltación del boniato a la categoría de vegetal totémico, estableciendo un indisoluble pacto de alianza entre los "boniatóvoros" y el dulce tubérculo, que tantos vínculos, y pudiéramos decir tantas raíces y tallos trepadores, le ligan a la historia cubana. Digo esto, porque según afirma un cronista, el boniato fué el principal manjar, la base alimenticia del ejército libertador. Hay, pues, en la blanda substancia tuberosa del boniato, gérmenes de heroísmo, que conviene robustecer y multiplicar. ¡Quién sabe si las virtudes patrióticas no han decaído precisamente por haber decaído también el consumo del boniato!

Hacer del fruto más apreciado por los naturales de un país el símbolo de sus virtudes características, es cosa corriente en todos los países del mundo y cuestión resuelta y pasada en autoridad de cosa juzgada para los antropólogos. El papel de la manzana en la historia de la humanidad es bien sabido y profundamente lamentado por todo el género humano. Modernas investigaciones han puesto en duda la autenticidad de la manzana bíblica, y hasta hay opiniones en favor de la posibilidad de que lo que Eva dió a comer a Adán, no fué la manzana, sino que le dió la castaña.

Pero quédese el punto para los hagiógrafos y escoliastas bíblicos, y limitémonos a recordar la significación religiosa que los ajos y las cebollas tenían en Egipto, en cuyos huertos, según Juvenal, nacían hasta dioses. Entretanto Esaú, furibundo vegetariano, vendía su primogenitura por un plato de lentejas, y Godoy declaró la guerra a Portugal para aromatizar su blasón con los laureles recogidos en la "guerra de las naranjas".

Aplaudo, pues, la idea de restituir al boniato al lugar precipuo que le corresponde en el régimen alimenticio de Cuba en su aspecto totémico, con tanto mayor motivo cuanto que ya va el plátano de capa caída, y conocidos son los deplorables resultados degeneradores que produce el "aplatanamiento".

¡Sabe Dios qué honda filosofía entraña el hecho de que algún día, en vez de decir que se ha "aplatanado" uno, se pueda afirmar que se ha "aboniatado".

CALCAS.

EL COMANDANTE FRANCO Y EL MECANICO RADA DARAN LA VUELTA AL MUNDO EN AEROPLANO EN EL AÑO 1927

La importante industria española del cultivo de la naranja se ha visto muy afectada por la huelga general que se está desarrollando en la Gran Bretaña, suspendiéndose el embarque de la fruta y quedando sin trabajo miles de obreros

ZARAGOZA, mayo 6.—(U. P.)—Hoy llegó a esta ciudad Pablo Rada, el popular mecánico del avión "Plus Ultra", siendo motivo de entusiastas demostraciones de afecto.

Rada reiteró la información de que se ha comprometido con el comandante Ramón Franco a dar la vuelta al mundo en aeroplano durante el año de 1927, para lo cual se están adelantando ya los estudios y preparativos necesarios.

LA REGION VIZCAINA SUFRE PARALIZACION A CAUSA DE LA HUELGA BRITANICA

BILBAO, mayo 6.—(U. P.)— En esta región de España han comenzado a sentirse las desastrosas consecuencias de la huelga general de la Gran Bretaña, la cual está perjudicando seriamente la industria carbonera.

En efecto, los barcos de carga han suspendido el embarque de carbón que se mandaba a Inglaterra, y de prolongarse la huelga se paralizará totalmente la explotación de las minas por ser aquel país el consumidor exclusivo del mineral vizcaíno.

Nota de la Redacción.—Para que se comprenda la importancia de la exportación de hierro de España a Gran Bretaña diremos que en los años 1923 y 1924 subió a más de catorce millones de pesos cada año, manteniéndose casi en nivel análogo en 1925. Con que la huelga durase solamente dos semanas, se paralizarían tres meses las importaciones británicas de mineral español para dar lugar al reajuste económico de la industria. De manera que España perdería el veinticinco por ciento de sus ventas de hierro al país británico en el año actual, o sean más de tres millones y medio de pesos.

TAMBIEN QUEDA PARALIZADA LA EXPORTACION DE LA NARANJA ESPAÑOLA

VALENCIA, mayo 6.—(U. P.)—La industria española del cultivo de la naranja ha sido afectada seriamente por la huelga general inglesa, por haberse suspendido el embarque de la fruta.

En toda Valencia se han paralizado las faenas de recolección y encajonamiento de la naranja, por lo cual han quedado sin trabajo miles de braceros. Se teme que si la huelga dura mucho tiempo, la industria sufrirá una grave crisis.

Nota de la Redacción.— Es aplicable a la naranja española la nota anterior que alude al mineral de hierro. En 1914 exportó España a Gran Bretaña por valor de más de veintisiete millones de pesos, subiendo a treinta y dos millones los exportados de dicha fruta por los puertos españoles a los británicos en 1925. De qué manera queda afectada la naranja por la huelga británica dícelo con toda elocuencia un hecho análogo, no de huelga, sí de paralización de importación en Gran Bretaña de la citada fruta: por diferencias con las casas compradoras de Liverpool, los naranjeros españoles les hicieron el "boycot" durante dos meses de 1924, no mandándoles una sola naranja; les costó el "boycott" trescientos diez y nueve mil quintales, par valor de más de dos millones de pesos, que dejaron de vender a los importadores ingleses.

EL CARICATURISTA BAGARIA, PREPARA UN VIAJE A AMERICA

MADRID, mayo 6.—(A. P.)— El caricaturista Bagaría ha cesado por ahora de colaborar en "El Sol", a fin de preparar trabajos para un viaje que realizará en breve a América.

Anuncia también que a su regreso de América volverá a ocupar su puesto en la redacción de dicho periódico.

ESTADO DEL TIEMPO EN ESPAÑA

MADRID, mayo 6.— (A. P.)— Ha mejorado el tiempo en España. Soplan vientos flojos con ligeros aguaceros.

La temperatura máxima fué de 26 grados, en Murcia, y la mínima de 3, en Burgos. En Madrid fué de 18.5 y9 respectivamente.

INFORMA AL REY SOBRE SU VIAJE AL EXTRANJERO EL MINISTRO DE TRABAJO

MADRID, mayo 6.—(U. P.)— El ministro de Comercio y Trabajo, señor Eduardo Aunós, ha informado extensamente al Rey Alfonso, de las conferencias que mantuvo con los ministros de Comercio de Italia y Francia en su reciente viaje.

Dice el ministro español que en Roma trató de la distribución en los mercados de exportación de los productos españoles e italianos con el fin de acabar con la ruinosa competencia que ahora existe, habiéndose acordado al efecto la fijación de precios por comisiones expertas.

En París habló con el ministro de Trabajo sobre el problema de los distintos anchos en las líneas ferroviarias de Francia y España, apuntando como solución a este problema la adopción de un tercer riel y de ejes intercambiable con el fin de lograr que los trenes españoles entren en las líneas francesas, y vice versa.

El señor Aunós ha expuesto este asunto al Consejo de Ministros, el cual nombrará una comisión de peritos para que estudie esta cuestión y rinda el informe correspondiente.

EL GOBIERNO INSISTE EN LA REALIZACION DE SUS PROYECTOS

MADRID, mayo 6.—(A. P.)— El ministro de Hacienda ha dado una nota, diciendo que el Gobierno, después de permitir la campaña contra sus proyectos celebrada en distintas conferencias, insiste en los mismos por considerarlos convenientes para la patria y fundados en la justicia.

"EL SOL" PIDE AMPLIACION DE INDULTO A BENEFICIO DE LOS EMIGRADOS QUE SE HALLAN EN NORTE AMERICA

MADRID, mayo 6.—(A. P.)—"El Sol" vuelve a ocuparse en los emigrados españoles de Norte América, pidiendo que se haga extensivo a ellos el indulto y se les otorguen iguales derechos que a aquellos residentes en otros países de América.

Considera el periódico que son la única superviviencia de la raza en territorio sajón, creyéndoles tan acreedores al indulto como los demás.

"El Sol" anuncia varias actos de entidades españolas a favor de la demanda, que espera sea atendida por el Gobierno.

ULTIMAS NOTICIAS DE MARRUECOS

LAS TROPAS ESPAÑOLAS Y FRANCESAS, LISTAS PARA LA OFENSIVA

UDJDA, mayo 6. (A. P.)— Las negociaciones de paz en Marruecos han terminado, y los gobiernos español y francés volverán a esgrimir las armas contra las tribus guerreras.

Ochenta mil soldados franceses están distribuídos a lo largo del Uerga, en línea para avanzar hacia el Norte, y treinta mil soldados españoles se encuentran al Sur de Melilla, cerca de Sidi-Burokda, listos para avanzar hacia el Oeste, dispuestos uno y otro ejércitos a iniciar la marcha con el propósito de convencer a Abd-el-Krim, caudillo rifeño, y a sus treinta mil guerreros, de los cuales ocho mil son regulares, que las condiciones de paz que se le ofrecieron en Campo Berteaux el 18 de abril, eran razonables y que hizo mal en rechazarlas después de tres semanas de negociaciones.

Los delegados rifeños, que regresaron hoy de consultar a Abd-el-Krim, su jefe, dijeron a la conferencia que se veían obligados a mantener su actitud anterior. En vista de ello, el general Simón, jefe de la delegación francesa y presidente de la conferencia franco-hispano-rifeña, declaró terminadas las negociaciones.

El cuartel general francés se ha establecido en Tazza, y las operaciones comenzarán tan pronto como las condiciones a lo largo del frente lo permitan.

LOS DELEGADOS RIFEÑOS TEMIAN POR SU SEGURIDAD PERSONAL

MADRID, mayo 6. (A. P.)—Noticias de Udjda dicen que al quedar rotas las negociaciones, El Azerkane expresó temores sobre la seguridad personal suya y de sus compañeros, los cuales bien pronto quedaron disipados ante las garantías ofrecidas por franceses y españoles.

Los delegados rifeños embarcarán hoy mismo en Nemours y mañana, viernes, desembarcarán en el mismo puerto de la costa donde rindieron el último viaje. Transcurrirán aún algunos días sin que los mandos francés y español comiencen el período de operaciones activas.

EL FRACASO DE LAS NEGOCIACIONES DE UDJDA

PARIS, mayo 6 (A. P.)—A pesar de que ya parecía inevitable desde hace días, el fracaso de las negociaciones de paz de Udjda causó honda decepción en los círculos gubernamentales de esta capital donde se confiaba hallar una fórmula compromisiva en el último momento.

La reanudación de la campaña de Marruecos añadirá una pesada carga a la vida económica de Francia, carga que, con la depreciación del franco producida por la huelga británica, es susceptible de volver a desequilibrar los presupuestos.

Las últimas fases de las negociaciones de que pendía la paz o la guerra fueron eclipsadas ante la opinión pública por la huelga británica y la baja del franco; pero de todos modos el fracaso de Udjda causó efecto marcadamente deprimente en el ánimo de casi todos los franceses.

El alto mando militar francés de Marruecos recupera hoy a media noche su libertad de acción; pero en las esferas oficiales no se espera que se inicie la ofensiva inmediatamente. No obstante, tampoco se cree que esta haya de demorarse mucho, puesto que se aproxima la estación calurosa y es probable que se aprovechen las últimas semanas de la primavera para alcanzar la meta cuya consecución estuvo preparándose durante todo el invierno.

UDJDA, mayo 6. (U. P.)—Los delegados rifeños a su regreso del interior confirmaron la noticia de que la mayor parte de los prisioneros españoles y franceses que están en su poder son víctimas de las epidemias de tifus y de grippe que azotan los campamentos donde se les mantiene.

Se sabe también que el aviador español capitán Herraiz, quien se vió obligado a descender en territorio rifeño hace tres años y fué hecho prisionero, murió el lunes pasado. Esta noticia fué confirmada por los moros.

La madre del capitán Herraiz ha gastado una fortuna en tentativas para obtener la libertad de su hijo y ha venido a Udjda solamente a recibir la noticia de su muerte.

MAÑANA SABADO HABRA GRAN VERBENA EN MARIANAO A BENEFICIO DE LOS NIÑOS POBRES

M.E.C.D. 2016