SECCION 1ª

EL TIEMPO
LA NOTA DEL OBSERVATORIO
VEASE EN LA PAGINA 2

DIARIO DE LA MARINA

EDICION DE LA MAÑANA
INFORMACION CABLEGRAFICA MUNDIAL POR NUESTROS HILOS DIRECTOS

SECCION 1ª

AÑO XCIV.—NUM. 125. El periódico más antiguo de Cuba

LA HABANA, JUEVES 6 DE MAYO DE 1926.—SAN JUAN ANTE PORTAM LATINAM, PATRONO DEL ARTE DE LA IMPRENTA Acogido a la franquicia postal 32 PAGINAS—5 CENTAVOS

ALCANCE DE LAS "MEDIDAS MARCIALES" ADOPTADAS EN LA GRAN BRETAÑA, CON MOTIVO DE LA GRAN HUELGA EXISTENTE

Juzgarán sumariamente cualquier excitación al motín y se harán arrestos sin mandamiento

SERVICIOS VITALES

Como tales están considerados la electricidad, la navegación y los ferrocarriles

LONDRES, mayo 5.—(B. W. S.)—El secretario del Interior de Gran Bretaña (Sir William Joynson Hicks) ha ofrecido hoy, ante la Cámara de los Comunes, los detalles de las disposiciones que se han dictado con el carácter de estado marcial, que tendrán vigor durante quince días o quizás un mes; aunque el Gobierno y todo el país abrigaban esperanzas de que no sería necesario extender tanto el plazo excepcional.

Sir William citó las observaciones que se hicieron hace dos años, siendo primer ministro el jefe laborista Ramsay Macdonald, en que fué necesario hacer frente a una huelga que entonces se declaró, y citó el mantenimiento en aquella ocasión de servicios públicos a que cualquier Gobierno debe dar plena protección.

Manifestó el secretario del Interior que cree necesario demandar de la nación británica que acepte en los presentes momentos disposiciones excepcionales "aunque les recuerden un estado de guerra", ya que la situación actual afecta a la vida y al porvenir de la comunidad en pleno".

Las "regulaciones marciales" se refieren a la excitación, al motín o a la desafección, cuyos casos se juzgarán sumariamente, en vez de procederse como hasta ahora, "siendo altamente deseable utilizar este medio para reprimir ciertos desmanes".

"También—añadió Sir William—se impone el derecho de arresto sin previo mandamiento. Otra de las disposiciones de excepción confiere al Gobierno autorización para hacer que las fuerzas militares de la Corona presten ayuda con todos sus elementos a la protección de los servicios vitales, con lo cual servirán en cualquier momento para poner término a las dificultades que pudieran presentarse".

Bajo la disposición excepcional que trata de los "servicios vitales", se han comprendido los suministros de electricidad, mantenimiento de plantas de energía mecánica o eléctrica, los transportes a vapor y a motor y la circulación contínua de los ferrocarriles, en los que ha tenido lugar una interrupción bastante considerable, que es preciso ir subsanando. Para el trabajo en las estaciones de electricidad y fuerza motriz se emplearon expertos de la Armada y también obreros voluntarios que ocuparon el sitio de los huelguistas, siendo necesarios los servicios de los expertos navales sólo en una tercera parte, porque también los prestan cierto número de los antiguos obreros que no han abandonado sus puestos. En cinco de las estaciones de electricidad, el funcionamiento se entorpeció durante el día; pero por la noche funcionó perfectamente, gracias a las medidas adoptadas. El suministro de alimentos se mantuvo satisfactoriamente y especialmente el de leche fué bastante eficiente.

El Gobierno ha hecho todo lo necesario para contrarrestar la situación creada, y ha abierto el alistamiento de policía especial, como se hizo durante la guerra mundial, abriéndose las listas con tal éxito que fueron enrolados durante el día de ayer ocho mil hombres que ya prestan dicho servicio. Hoy fueron alistados otros tres mil quinientos, y esta noche se pedirá a la comunidad que preste su cooperación y se aliste en gran número como policías especiales.

También se han dictado disposiciones referentes a las reuniones públicas; pero se pondrán en práctica "únicamente si existiera razón para ello por ocurrir un desorden grave, sin que exista, por el presente, nada que aconseje la prohibición de dichas reuniones ni la implantación de la medida adoptada que por ahora tiene solo carácter preventivo".

"En la proclama que se ha publicado—terminó Sir William—se pide al país que examine con amplio espíritu las dificultades presentes, y se espera que todas las clases sociales se sitúen en un medio equitativo para apreciarlas. No debe olvidarse que bajo el manto de la huelga general se ampara una amplia propaganda sindicalista, pues aunque es cierto que sindicalistas y obreros son opuestos en criterios, se mueven ahora bajo el influjo de un poder que ejerce relativamente fácil influencia en la situación. Por eso es preciso que el país permanezca a la expectativa y que ejercite mucho su paciencia, confiado en que el Gobierno, que ha estado y está en su sitio, vencerá todas las dificultades".

IMPRESIONES

Querido y respetable Padre. . . . .

En mi poder su atenta y cariñosa carta, fecha 1°. de mayo, quise contestársela inmediatamente; pero luego me acordé de haber leído mucho tiempo atrás algo que parecía tener relación con los puntos primordiales de que trata usted en su misiva.

Púseme a evocar recuerdos hasta que dí con lo que buscaba. De un cajón lleno de manuscritos y curiosidades extraje unas cuartillas amarillentas, escritas a lápiz, borrador de una carta que mi padre le dirigiera a un su amigo, sacerdote como usted, ilustrado como usted y fervoroso partidario de este periódico como lo es usted sin duda alguna.

¿Cuánto tiempo ha transcurrido desde que se entablara la inédita e interesante correspondencia entre el director del DIARIO DE LA MARINA de entonces y el sacerdote amigo? No lo sé; el borrador no tiene fecha. Quizás sea éste un detalle simbólico, pues esa carta lo mismo pudo escribirse en 1832, año del nacimiento del periódico, que en 1926, año, al parecer, de su muerte. Hay cartas, como hay artículos, que parecen escritos para cualquier época. **Níhil nóvum sub sole**, mi querido padre.

Yo me la apropio por derecho de herencia y por la analogía de un caso con el otro.

Cámbiele los nombres, póngale la fecha de hoy y hágase cuenta que ha sido escrita por mí y dirigida a usted.

Sabe que le distingue y le quiere, su affmo amigo,

J. I. R.

Rvdo. Padre L. . . . . :

Mi distinguido amigo:

Había leído, en su oportunidad o a raíz de haberse publicado, el libro del Sr. Obispo de Jaca y, si mal no recuerdo, tenía por principal objeto probar la necesidad de "la buena prensa" y estimular a los católicos ricos para que testasen a favor de esa necesidad social. El DIARIO DE LA MARINA, a pesar de tantos y tan graves defectos, como usted le encuentra, ha ido procurando siempre, pero sobre todo en estos últimos años, merecer el nombre de buen periódico. Y no fueron pocos los que, con gran autoridad dentro de la Iglesia, declararon que bien lo merecía. Monseñor Currier, a quien usted supone tan disgustado con el DIARIO, volvió a hacer grandes elogios de éste al despedirse de mí en el Colegio de San Agustín y me prometió seguir colaborando en él desde Washington. Si después, al oírle a usted, se dió cuenta del daño que este periódico estaba haciendo a la sociedad cubana no es de extrañar su silencio. Lo que no conozco por no haber tenido la suerte de que llegara a mis manos, para tomarlo como modelo, es "La A. . . ." que usted compone mes tras mes. Tenga la bondad de ordenar que me la remitan y desde luego le ofrezco aceptar sus lecciones humildemente. Respecto a los redactores debo decirle que, a mi juicio, el periódico católico no pierde nada, antes al contrario, porque los escritores de firma conocida, que no sean católicos prácticos, lo redacten o colaboren en él, siempre que, como en nuestro caso, respeten la significación moral y religiosa del periódico. Así se expliça que Curros Enríquez haya podido escribir varios años en el DIARIO DE LA MARINA sin perjudicar en lo más mínimo al criterio católico de éste y contribuyendo con su prestigio literario a la mayor circulación del mismo.

A juicio de usted mucho había perdido el DIARIO en estos últimos años. Y sin embargo, si eso fuera así no sería yo sólamente el responsable, porque varios obispos y algunas corporaciones religiosas me habían ofrecido llamarme la atención cuando vieran en el periódico algo que pudiera hacerle perder su carácter, y hasta ahora sólo usted encontró cosas reprobables y altamente escandalosas en el mismo.

Los periódicos no son púlpitos, son tribunas. Cuando se convierten en púlpitos no sirven para defender la buena causa, convenciendo a obcecados y conquistando adeptos; en ese caso, cuando más, servirán para excitar el celo de los ya convencidos. Por no tener esto en cuenta se da el caso increíble de que en España, una nación católica en su inmensa mayoría, la prensa de mayor circulación sea sectaria. Buenos son sus ilustrados consejos; pero también hay que evitar el peligro de que por escrúpulos de monja podamos perder lo conquistado.

Siempre suyo affmo. amigo,

(f.) NICOLAS RIVERO.

A pesar de todo procuraré tener en cuenta sus advertencias, porque ni yo me creo infalible ni desconozco la autoridad que, como sacerdote ilustrado, y como periodista experto tiene usted en el asunto de que tratamos.

DESAPARECEN DOCUMENTOS EN EL JUZGADO MUNICIPAL DE ZULUETA

El Gobernador de Santa Clara, Coronel Roberto Méndez Peñate, ha comunicado a la Secretaría de Gobernación, que en el término municipal de Zulueta, fué violentada por desconocidos la puerta del Juzgado Municipal, sustrayendo varios expedientes y documentos, etc.

A pesar de las investigaciones practicadas no se ha podido dar con los autores del hecho.

EL DOMINGO PROXIMO, SEGUNDO DEL MES DE MAYO SERA EL DIA DE LAS MADRES

El Alcalde municipal invita al pueblo de la Habana a cumplir tan delicada y gentil ofrenda

El Alcalde firmó ayer la siguiente alocución dirigida al pueblo de la Habana:

Una vez más dará este pueblo prueba de su gentileza realizando el próximo domingo 9, DIA DE LAS MADRES, el acto sencillo, pero lleno de encantadora espiritualidad de colocar cada ciudadano sobre su pecho una flor blanca como delicado testimonio de veneración a la memoria tan amada como imperecedera de la madre para siempre desaparecida, o una flor roja como símbolo de la sana alegría que despierta en su alma, inundándola de ventura, el hecho feliz de que aún viva la dulce progenitora de su existencia.

Asociémonos, pues, ese día, con verdadero entusiasmo, con la más sincera satisfacción, en la práctica de un acto que tanto nos enaltece porque pone de relieve el refinamiento de nuestra cultura y la ternura de nuestro amor filial, y que debe ser para todos algo así como un himno sin palabras que entonamos fervorosamente en honor de ese ser de tan excelsa grandeza moral a quien llamamos Madre.

Habana, 5 de mayo de 1926.

J. M. CUESTA,
Alcalde Municipal

DESAUTORIZACION A LOS DELEGADOS DE LA HERMANDAD

Un grupo de obreros de la Cuban Co. ha dirigido un telegrama en ese sentido al Sr. Espinosa

CINCO DIAS DE PLAZO

La Comisión de Ferrocarriles ha de poner pronto en vigor un reglamento para las empresas

En la tarde de ayer, después de terminar la sesión celebrada por la Comisión de Ferrocarriles, interrogamos a su Presidente, el Secretario de Comunicaciones Sr. José María Espinosa, quien nos manifestó, que con vista de los telegramas recibidos de la Compañía del F. C. de Cuba y la resolución adoptada por la referida Comisión, espera que muy rápidamente se llegue a la solución de esa huelga.

Estima también el señor Espinosa, que tan pronto la Comisión de Ferrocarriles redacte el Reglamento por el cual se rijan las Compañías y sus obreros, no cree que pueda haber más huelgas, pues cuando surjan problemas, conocida ya la competencia que en todos esos casos tiene la Comisión de Ferrocarriles, serán sometidos a su arbitraje y sus laudos serán acatados por las partes en litigio.

La sesión de la tarde de ayer se celebró en el despacho del Secretario de Comunicaciones, presidiéndola el señor José María Espinosa, con la asistencia de sus vocales los señores Dr. Carlos M. de Céspedes, Secretario de Obras Públicas y el General Manuel Delgado, Secretario de Agricultura, Comercio y Trabajo, y actuando de Secretario el señor Antonio Torrado.

En esa sesión, después de los Resultando y Considerandos de la resolución, se dictó la parte dispositiva de la misma que dice así:

"La Comisión, en vista de lo anteriormente expuesto y de los preceptos de los artículos XVIII y XIX del Capítulo II de la Orden Número 34, Serie de 1902, acuerda:

"Prevenir a la Compañía del Ferrocarril de Cuba con la penalidad que se estime por conveniente imponerle, que dentro de un término de cinco días, presente a esta Comisión una reglamentación para el régimen de sus empleados, que contenga disposiciones particulares que afecten a

(Continúa en la página trece)

SE PEDIRA A LOS E. UNIDOS LA REVISION DEL TRATADO DE RECIPROCIDAD

No faltó un solo Secretario al Consejo celebrado hoy en Palacio; lo cual quiere decir que estaban todos. Estaban todos ciertamente pero dos de entre ellos, usaron de la palabra no más.

Abierta la sesión por el señor Presidente de la República, el Consejo mostróse muy satisfecho del homenaje que habrá de recibir el día quince del actual en el Country Club el Jefe de la Nación de parte del Cuerpo diplomático acreditado en la Habana.

Eso aparte las simpatías de que entre la representación extranjera disfruta el General Machado, evidencia que Cuba mantiene las más cordiales relaciones de amistad con los demás países. Apuntó el Sr. Secretario de Estado.

Los Ministros, sin excepción asintieron.

El Sr. Iturralde insistió dos veces a nombre de las dos secretarías que ostenta: la de Guerra y Marina y la de Sanidad.

Y el de Estado continuó:

—Como es sabido, Cuba tiene concertado con los Estados Unidos un Tratado de Reciprocidad, el cual es necesario modificar con objeto de hacer que mejoren las relaciones comerciales entre aquel país y el nuestro. Esas relaciones no han sido todo lo favorables que debieran para nuestro comercio. El beneficio lo han recibido siempre los Estados Unidos La revisión es urgente, patriótica y saludable a los intereses cubanos.

El Consejo acordó entonces que por la Secretaría de Estado se in-

(Continúa en la página trece)

EL PROBLEMA DEL ALUMBRADO Y LA DEUDA MUNICIPAL

Para tratar de estos dos asuntos se reunieron ayer Zayas Bazán, Cuesta y Steinhart

RECLAMA TRES MILLONES

Zayas Bazán y el alcalde pudieron evitar que fuesen suprimidos muchos focos y lámparas

Se trata de resolver el problema creado entre el Ayuntamiento y la Havana Electric, con motivo a la deuda existente por concepto del alumbrado público de la ciudad de la Habana y la amenaza existente de suprimir gran cantidad de focos, que dejarían a oscuras las mayorías de las calles de esta urbe capitalina.

El Secretario de Gobernación, Comandante Zayas Bazán, ha intervenido directamente en este asunto, para obtener una solución, habiéndose celebrado diversas entrevistas con los representantes de la Havana Electric para llegar a un acuerdo.

REUNION EN CASA DE ZAYAS BAZAN

En el domicilio particular del Comandante Zayas Bazán, calle 21, entre N y O, en el Vedado, se reunieron el propio Secretario de Gobernación, el Alcalde Municipal de la Habana, José María de la Cuesta, el Presidente de la Havana Electric, Mr. Steinhart y varios empleados más de la Secretaría de Gobernación y del Municipio.

El Secretario de Gobernación, explicó que había provocado aquella reunión, con el propósito de deliberar acerca de obtener una solución armónica al conflicto motivado con la deuda del Ayuntamiento de la Habana a la Havana Electric, cuya cantidad ascienden según la Compañía a tres millones de pesos.

SOLAMENTE UN MILLON ES LO ADEUDADO

En el transcurso de la discusión, el Secretario de Gobernación, manifestó que la deuda del Ayuntamiento, ascendía solamente a $1.004,000.00, en vez de $3.000,000.00 que es lo que reclama la Compañía, pues entiende el Comandante Zayas Bazán, que cualquier deuda anterior al año 1922 había que darse por caducada.

El Presidente de la Havana Electric, Mr. Steinhart, refutó a las manifestaciones del Secretario de Gobernación, diciéndole que la cantidad total de lo que se le adeudaba a la Compañía que presidía, era de tres millones de pesos, y que las deudas anteriores al año 1922, no pueden considerarse caducadas, puesto que la Havana Electric viene el pago continuamente.

EXTINCION DE LUCES EN LA CIUDAD

Agregó el Secretario de Gobernación, que no puede pagarse por el Municipio, por concepto de alumbrado suministrado en exceso del Presupuesto, pues el Alcalde no puede excederse del mismo.

Continuó el Comandante Zayas Bazán, diciendo que la cláusula del Contrato, sobre que la Compañía concedería al Ayuntamiento el beneficio de cualquiera tarifa más baja que se le cobrase a cualquier otro.

Mr. Steinhart, replicó a estas manifestaciones, diciendo:

—Que si su decisión lleva la intención de que la Compañía ignore todas las órdenes del Alcalde para colocación de luces, bien de gas o de electricidad, sería necesario extinguir la cuarta parte de las luces de la ciudad.

Fué interrumpido Mr. Steinhart, por el Secretario de Gobernación, que declaró:

—Hágalo así y entonces el Ayuntamiento aumentaría su Presupuesto.

Después continuó Mr. Steinhart, aclarando que la tarifa por fuerza motriz que se le ha cotizado a la Secretaría de Obras Públicas, no es aplicable al Contrato con la ciudad de la Habana, por que ese contrato hace provisión por un tanto al mes por las unidades, alambraje, lámparas, bombillos, etc., y no el fluído eléctrico solamente.

NO HAY DEUDA POR LA CONTRIBUCION

El Secretario de Gobernación, hizo saber al Presidente de la Havana Electric, que esta Compañía adeudaba al Ayuntamiento por contribución bajo el impuesto de seis por ciento, informándole Mr. Steinhart, que se le había informado mal, por que la Compañía no adeudaba nada a la ciudad, por contribuciones, etc.

La entrevista terminó, sin poder llegar a un acuerdo definitivo, quedando la situación en igual forma.

SUPRESION DE LOS FOCOS DEL ALUMBRADO

El Presidente de la Havana Electric, dirigió una comunicación al Alcalde de la Habana, comunicándole que en vista de no pagar la deuda pendiente, iban a ser suprimidos 317 focos de 500 bolts, y una gran cantidad de lámparas de menor potencia.

El Alcalde de la Habana, contestó rápidamente al señor Steinhart, que de adoptar tal medida, podría perturbarse el orden público al quedarse falto de alumbrado las principales calles de la ciudad, prometiéndole que para los próximos Presupuestos del Municipio, que comenzarán a regir en junio, se aumentaría la consignación por este concepto del alumbrado según las necesidades de la ciudad.

La Havana Electric, como no está en su ánimo, perjudicar a la población, accedió a los deseos del Alcalde.

Habiendo quedado por tanto dilucidada toda amenaza de la supresión de los focos del alumbrado público.

Léase: Contrabando de opio, en barriles de vino. Pág. 13

Léase: La Agonía del Colono, por Adolfo Cabello en la Pág. 20

ENTREVISTA EN EL MINISTERIO DE LA GOBERNACION DE MADRID.—Nuestro compañero el doctor L. Frau Marsal durante la interview que celebró con el General Martínez Anido en su reciente viaje a España, en el mes de febrero. Véase el texto de la información en la pág. 13

FECUNDA CAMPAÑA DE DIVULGACION SOBRE ECONOMIA

Sugeridas por Instrucción Pública comenzaron ayer las reuniones convocadas por Mascaró

PLAN DE RAMIRO GUERRA

El secretario, Dr. Mascaró leyó el memorandum referente a propaganda económica

Como oportunamente anunciamos, la Secretaría de Instrucción Pública y Bellas Artes ha tomado lugar de vanguardia en la campaña de divulgación económica que reclama la situación actual del país.

Y ayer tarde, en el despacho oficial del doctor Fernández Mascaró se celebró una importantísima reunión preliminar de otras análogas, que significa el primer paso de avance al fin proyectado por el Gobierno, a iniciativa del Departamento educacional.

Alma de este movimiento ha sido la decidida y fervorosa resolución del doctor Fernández Mascaró de llevar adelante el plan que, por su encargo, formulara el señor Superintendente General de Escuelas doctor Ramiro Guerra, nuestro compañero de redacción, que oportunamente mereció la cálida aprobación del Jefe del Estado.

PERSONALIDADES INVITADAS

A esta reunión, singularmente provechosa para los intereses nacionales asistieron los señores Aurelio Portuondo, en representación de la Cuban Trading; doctor Ramón J. Martínez, por la Asociación Nacional de Hacendados y Colonos; doctor Oscar Díaz Albertini, por la General Sugar Co.; Coronel Eugenio Silva, por la Dominican Sugar; Mr. Anderson, por la Cuba Sugar Club; Ramón J. Crusellas y Alfredo O. Cevero, como Presidente y Secretario de la Asociación Nacional de Industriales, con sus compañeros de profesión, señores Julio Blanco Herrera, José Primelles, José Eliseo Cartaya, Hipólito Reguero y Urbano del Real y H. S. Brandt como Secretario de la Asociación de Hacendados y Colonos, al efecto invitados.

Enviaron sus excusas: por hallarse indispuesto Mr. Smith, de la Cuban Cane; por retenerlo un compromiso anterior, Mr. Hershey; Mr. Muller, del Royal Bank; por hallarse ausentes, los señores Emeterio Zorrilla y Antonio González Mendoza, renterando todos y cada uno de ellos su apoyo a la campaña y su adhesión a los acuerdos que se adoptaran en esta reunión inicial; que fué presidida por el doctor Fernández Mascaró, acompañado por el señor Subsecretario doctor Lamadrid y Superintendente General de Escuelas doctor Guerra, con el Secretario General de la Superintendencia de Escuelas señor Ovidio Méndez y el Jefe de Negociado, señor Claudio Serviá, quien fungirá de auxiliar y secretario del doctor Guerra, a propuesta de éste

También asistieron los doctores Hernández Massi, Superintendente Provincial de Escuelas y Mañalich, Inspector de Normales.

COMIENZA LA SESION

Poco después de las cinco p. m., el doctor Fernández Mascaró inició la sesión, expresando a los señores que asistieron su reconocimiento por el apoyo que significaba para la campaña de divulgación las respetables entidades que ellos representaban, explicándoles como antecedentes, los trabajos ya realizados entre ellos, la publicación del "Boletín número 1" que redactara recientemente el doctor Lamadrid, del que se repartieron ejemplares a todos.

Expuso el doctor Fernández Mascaró los planes que ha proyectado al respecto y solicitó de todos sus juicios y observaciones, que de antemano estimaba valiosas y convenientes.

Seguidamente dió lectura al siguiente

MEMORANDUM PARA LA PROPAGANDA ECONOMICA

"Hace cerca de un siglo un gran publicista cubano, muy entendido en cuestiones de educación y economía, señaló el defecto de nuestra instrucción, de dar excesiva preferencia a las llamadas carreras liberales en detrimento de la preparación indispensable para el comercio, la agricultura y la industria, verdaderas fuentes de riqueza de todos los países. El señor José Antonio Saco, que es el cubano a que nos referimos, decía que en Cuba se notaba una marcada preferencia por el derecho y la medicina, siendo sus compatriotas muy hábiles en dictar escritos y en tomar el pulso, pero poco expertos en las actividades mercantiles, industriales y agrícolas, que sirven de verdadero fundamento a la riqueza de las naciones.

(Continúa en la página trece)

LOS REPRESENTANTES DE FIRMAS EXTRANJERAS Y EL IMPUESTO DEL 1 Y MEDIO POR CIEN

Mayo, 5, de 1926.

Sr. José I. Rivero,
Director del DIARIO DE LA MARINA,
Ciudad.

Muy Sr. mío:

En un artículo publicado por el periódico de su digna dirección bajo el título de "Es necesario sostener habilmente nuestra organización comercial", se hacen afirmaciones que consideramos no responder a la verdadera naturaleza y realidad del problema que se debate actualmente.

Hace algún tiempo que se viene sosteniendo que los representantes de firmas extranjeras vienen realizando ventas en el territorio nacional y no pagando el impuesto del 1%, con lo cual se dice vienen haciendo una competencia ruinosa al comercio nacional. Y esa afirmación extravía el problema y mueve a confusión.

Los representantes de firmas extranjeras no hacen competencia alguna por la sencilla razón que no hacen ventas en el territorio nacional. Hemos dejado aclarado en reiteradas ocasiones que nosotros somos sencillamente tomadores de órdenes y que los contratos que por virtud de nuestra intermediación celebran compradores nacionales con casas del extranjero, momento éste en que se perfecciona el contrato, comprometiéndose también en territorio extranjero, ya que todos los embarques se efectúan a base de costo, flete y seguro, por cuenta y riesgo del comprador nacional, deduciéndose de todo ello y llegándose a la conclusión de que son actos que no están comprendidos en el territorio nacional y por lo mismo fuera de la Ley del 1%.

Si hay competencia por virtud de las importaciones no es ciertamente provocada por los representantes de firmas extranjeras, sino por las propias casas importadoras, materia que no nos interesa; pero lo que hemos venido sosteniendo, y el señor Secretario de Hacienda nos ha dado la razón, es que nosotros como simples intermediarios no veníamos obligados a entregar el producto íntegro de nuestro trabajo, que a tanto equivalía que pagaramos un impuesto de un 1 y ½% sobre operaciones en las que casi siempre devengabamos una comisión inferior a dicho impuesto. Eso, en verdad, hubiera sido una confiscación, enormidad que no podía consagrar la actual administración del general Machado.

No estamos interesados en que se cambie o deje de cambiar el sistema de tributación del 1%. Si se prefiere llevarlo a la Aduana, muy santo y bueno. Somos amigos del comercio importador y lo que hemos querido constantemente es mantener con el mismo las mas solicitas y efectivas relaciones, cordiales y amistosas. Prueba de ello es la profusa correspondencia que hemos mantenido con la Lonja del Comercio en interés de que nuestros miembros fueran tratados allí con la justicia y cortesía a que ellos eran acreedores.

Rogándole esta aclaración, quedamos de usted muy agradecidos attos. y s. s.

A. Marcó,
Presidente

Ramiro F. Moris,
Secretario.

EN LA ESTACION NAVAL DE GUANTANAMO SE INFRINGE EL TRATADO PERMANENTE

Hace algún tiempo fué denunciado ante la Secretaría de Hacienda, por el Sr. Rogelio Marlote, de Guantánamo, que en el área de terreno cedido a la Estación Naval Americana, se habían establecido distintos comercios, infringiéndose por tanto el Tratado Permanente con los Estados Unidos.

Esta denuncia fué pasada por la Secretaría de Hacienda a la Secretaría de Estado y esta a la de Gobernación, quien dispuso se realizara una amplia investigación de los hechos que se denunciaban, para la adopción de las medidas oportunas.

Por la Secretaría de Gobernación se dirigieron al Alcalde Municipal de Guantánamo, diversos telegramas y comunicaciones, solicitando datos y antecedentes de lo denunciado, pero la citada autoridad municipal solo respondía con el silencio más absoluto.

En vista del mutismo del Alcalde de Guantánamo, el Secretario de Gobernación le dirigió un telegrama conminatorio, amenazándolo con el nombramiento de un Supervisor Militar para el término si no daba contestación a lo preguntado por el departamento en relación al hecho denunciado en la Estación Naval de Guantánamo.

Ante la amenaza del Supervisor, el Alcalde respondió a la Secretaría de Gobernación que lo denunciado por el Sr. Rogelio Marlote, es cierto en todas sus partes, ya que en los terrenos que comprende la Estación Naval Americana, hay instalados distintos establecimientos.

La Secretaría de Gobernación, ha pasado estas pruebas a la Secretaría de Estado para los fines convenientes.

LOS OBREROS Y LA CUBAN CO. DEBEN ACEPTAR EL LAUDO

Dice el señor Presidente de la República que tanto los obreros como la empresa deben acatarlo

CENSURAS AL EJERCITO

Deben aceptar el laudo de la Comisión de Ferrocarriles aunque luego acudan en alzada

El Secretario de Comunicaciones, el Secretario de Agricultura, el Presidente de la Hermandad Ferroviaria señor Agustín Pérez, el Secretario de dicho organismo señor García Moscoso y el abogado consultor de la delegación central ferroviaria en Camagüey estuvieron ayer por la mañana en Palacio.

Visitaron al señor Presidente de la República y declaró a los periodistas el doctor Gonzalo del Cristo, que es el Letrado Consultor, lo siguiente:

—Nos hemos entrevistado con el Jefe de la Nación para darle cuenta de la situación actual de la huelga, de la solución posible de la misma y del aspecto que el conflicto ha tomado después de las atinadas gestiones de la Comisión de Ferrocarriles. Hemos manifestado al Presidente de la República, que el pueblo de Camagüey ha visto con verdadero agrado la huelga por considerarla justa y puesta en razón, censurando en cambio a los oficiales y clases del Ejército por haberse prestado a fijar en las esquinas de las calles camagüeyanas, los pasquines que la Compañía hace colocar y que en nada favorecen a los huelguistas. El General Machado ha prometido investigar esta conducta de los oficiales del Ejército y obrar en consecuencia.

—Y qué opina usted—preguntamos—de la solución momentánea que ha dado la Cuban Company al conflicto haciendo correr los trenes por oficiales del Ferrocarril del Norte?

—Que en nada influye para que la huelga se mantenga en pie. Eso no significa que los trenes corran con regularidad, puesto que ni los oficiales, ni los telegrafistas del Ferrocarril Norte de Cuba, tienen capacidad técnica, ni práctica para ello. Por lo demás, de tal manera se infringe el reglamento ferroviario.

—Deseamos saber lo que opina el señor Presidente de la República sobre el particular.

—El Jefe del Estado—afirmó el señor del Cristo—nos ha manifestado que tanto los huelguistas como la Compañía están en el deber de acatar el fallo de la Comisión de Ferrocarriles, en el primer momento, a reserva de que alguna de las partes, se vaya en alzada más tarde ante los Tribunales de Justicia.

HA RENUNCIADO SU CARGO EL DR. JOSE MANUEL CORTINA

Era presidente y líder de la mayoría en el Senado y renunció por el problema de la coalición

LIBERALES Y POPULARES

Para hoy a las once de la mañana están citados los miembros de la comisión mixta nacional

El Dr. José Manuel Cortina, Presidente y "leader" del Comité Parlamentario de la mayoría en el Senado presentó su renuncia en vista de la situación creada entre liberales y populares, los dos partidos que constituyen la coalición que llevó al Gobierno al actual Presidente de la República General Gerardo Machado.

Para tratar de la renuncia se reunieron ayer en la Alta Cámara los miembros del Comité Parlamentario Liberal-Popular.

Se celebró un amplio cambio de impresiones sobre la situación de ambos partidos.

El Dr. José Manuel Cortina, expuso en una elocuente peroración los motivos que le impulsaban a tomar la determinación.

El Comité deliberó extensamente y, al final de la reunión, el Dr. Céspedes Cuéllar del Río ofreció a la prensa una nota donde se refiere lo que se relaciona con el acto. Dice así:

"El Comité Parlamentario Liberal-Popular reunido para tratar de la renuncia del Dr. José Manuel Cortina de sus cargos de "leader" y Presidente del Comité, a virtud de ciertas manifestaciones que se hicieron públicas sobre la organización liberal-popular, del Senado, acordó por unanimidad, hacer constar que la unidad popular-liberal en el Senado está fundada en el apoyo al Gobierno y en la identificación de doctrinas y principios sobre los problemas nacionales y que no depende en manera alguna de las cuestiones que se susciten, con motivo de los problemas electorales.

Es propósito de este Comité dotar de un modo permanente al Gobierno y al país de una mayoría senatorial que facilite la eficaz y rápida solución de las medidas de Gobierno que sean adoptadas por el Sr. Presidente de la República General Gerardo Machado.

En vista de ello se acordó también ratificar la confianza absoluta al doctor José Manuel Cortina en sus cargos de leader y Presidente del Comité Parlamentario, porque en el desempeño de esos cargos ha merecido siempre la confianza y la aprobación de sus compañeros".

SE CITARA LA COMISION MIXTA

Los doctores Clemente Vázquez Bello, Presidente del Partido Liberal, y Céspedes Cuéllar del Río, Presidente del Partido Popular, citaron para hoy a las once a los miembros de la Comisión Mixta Nacional, compuesta por representaciones de liberales y populares para tratar de los problemas políticos de la coalición y de los asuntos relacionados con los convenios que se celebren para las próximas elecciones.

A esa reunión asistirán los Comisionados por la Habana señores Sarraín, Barreras, Guas, Urquiaga, Laguerueta y Alfonso, para procurar que entre los liberales y populares de esta provincia se llegue a soluciones beneficiosas y que la coalición se mantenga firme.

El Dr. Cuéllar aseguró que él y el Dr. Vázquez Bello están animados de los mejores deseos para que los liberales y populares se mantengan unidos y apoyen como un bloque al Gobierno.

EL TRATADO CON ESPAÑA

Esta tarde a las cuatro se habrán de reunir en el despacho del Secretario de Estado, los doctores Carlos Manuel de Céspedes y Miguel Angel Campa, con la Comisión de Aranceles, para tratar sobre la contestación definitiva que dará la Cancillería de Cuba al Ministerio de Estado español, en relación con las contraposiciones hechas, para la concertación del Tratado Comercial entre Cuba y España.

La impresión existente en relación con la concertación de este Tratado, no es muy optimista que digamos, pues a pesar de las reservas que se guardan en la Secretaría de Estado, sobre esta clase de problemas, nos hemos podido enterar que el Gobierno español, no beneficia en nada a los dos principales productos que son las raíces de nuestra industria, el azúcar y el tabaco.

ADELANTADA LA FECHA DEL SORTEO

VEANSE MAÑANA LAS CONDICIONES

Diez de estos cupones son cangeables por un VALE NUMERADO

La línea en blanco de este cupón será llenada con el nombre de su poseedor.

Sin este requisito no tendrán derecho alguno a reclamación las personas que envíen cupones por correo.

Los vales numerados sólo se extenderán con el nombre suscripto en el cupón.

Para la entrega de los pasajes a los favorecidos se les exigirá la debida identificación de manera que el nombre suscrito en el vale concuerde con el de la persona que lo presente.

En caso contrario quedará anulado el derecho a dichos pasajes.

(Véase al dorso)

IMPORTANTE.—Todas las cartas referentes a los Obsequios del DIARIO y las que contengan cupones para canjear, diríjanse así: DIARIO DE LA MARINA, Apartado 1010.—Departamento de Obsequios. Habana.

M.E.C.D. 2016

DIECISIETE BARCOS DE GUERRA EN BAHIA

Dos destroyers tres buques madres—y dos recogedores de minas—Hoy llegará el Subsecretario de Marina de los Estados Unidos por la vía de Key West.—Desembarcarán diariamente en la Habana sobre 900 marinos.—Permanecerán aquí hasta el sábado.—Proceden de Colón y se dirigen a Guantánamo

Es la primera vez que en el puerto de la Habana se reúne un número igual a los que suman las unidades de guerra de la Armada norteamericana, que llegaron ayer.

El total de barcos asciende a 16, de los cuales, 9 son submarinos, 2 destroyers, 3 barcos-madres y 2 buques recogedores de minas.

Toda la escuadrilla está al mando del vicealmirante H. H. Cristy, que fué oficial del crucero norteamericano "Detroit" cuando la guerra hispanoamericana.

Saludo a la plaza

El primer barco que enfiló el canal de entrada es el nombrado "Candem", que enarbola la insignia del almirante, saludando a la plaza, siendo contestado el saludo por la fortaleza de La Cabaña.

Saludó el "Cuba"

Cuando el "Candem" fondeó, el crucero "Cuba" enarboló la insignia de almirante, haciendo un saludo al "Candem", al que contestó el insignia norteamericano.

Visitas oficiales

Después pasaron a bordo del buque almirante el jefe de la Marina Nacional, señor Morales Coello; el jefe del Distrito Naval Norte, señor Carricarte, con sus respectivos ayudantes los tenientes del Salto y Morales.

También visitó al "Candem" el capitán de la Policía del Puerto, señor César Ureña, que llevaba la representación del capitán del puerto.

El comandante del crucero "Cuba", señor Villegas, también pasó la visita de cortesía correspondiente al almirante Cristy.

El subsecretario de Marina

Por noticias recibidas ayer tarde por el almirante Mr. Cristy, en la mañana de hoy llegará a la Habana, por la vía de Cayo Hueso, el segundo secretario de Marina de los Estados Unidos.

La procedencia

La escuadra norteamericana que nos visita procede de la zona del Canal de Panamá, donde estuvo dedicada a maniobras navales y ahora ha logrado de las autoridades navales, un permiso para pasar una temporada en la Habana, donde permanecerá hasta el sábado para seguir viaje a Annapolis y después de otras maniobras suplementarias, irá cada uno a su apostadero de los Estados Unidos.

Los barcos

La división está señalada como Fuerza Controladora Americana, y la integran: el buque insignia "Candem", destróyer. División Submarina Nº 4; S-18, S-19, S-20, S-21, S-22 y S-23.

División Submarina Nº 3: Madre-Bushnell, submarino S-10, S-11, S-12 y S-13.

Escuadrón de Minas Nº 1: Shawmut y los caza-minas Mary, Mahan, Lark y Mallard.

Barco auxiliar: U. S. Falcon.

1723 HOMBRES

El número total de tripulantes de la escuadra norteamericana surta en puerto lo integran 1723 hombres, de los cuales desembarcarán diariamente a la ciudad unos novecientos y las correspondientes patrullas que se establecerán tanto en la Estación de Policía del Puerto como en la Jefatura de la Policía Nacional, a fin de que cualquier caso sea llevado a esos dos lugares, o avisadas dichas fuerzas para hacerse cargo de sus compañeros.

Visita del cónsul

Por la tarde, el cónsul general de los Estados Unidos en la Habana visitó el buque insignia de la escuadra de su nación, siendo saludado al cañón cuando desembarcó.

Desembarco del almirante

Con objeto de hacer la visita de ritual al embajador de los Estados Unidos en Cuba, a las once de la mañana de ayer desembarcó el vicealmirante Cristy con sus ayudantes.

Visitas a las autoridades

Tanto ayer tarde como en el día de hoy, el almirante americano visitará a las autoridades cubanas.

Pueden visitarse

Se ha dispuesto que se admitan visitas a bordo entre una a cinco de la tarde de cada día.

Apollinaris

Fué, es y será la reina de las aguas de mesa

ORDENES AL M-7133

PRONOSTICO DEL TIEMPO PARA HOY

Casa Blanca, Mayo 5 de 1926. DIARIO.—Habana.

Pronóstico Isla buen tiempo en general hoy el jueves, con algunas turbonadas aisladas después de mediodía, terrales y brisas suaves, excepto durante turbonadas. Estado del tiempo miércoles 7 a. m. baja relativa en Atlántico y persistencia de barometro algo bajo en Cuba y mitad Sur Golfo de México.

Observatorio Nacional.

¡Quemaduras!

Unguentine ¡en seguida!

Unguentine obra sobre las quemaduras como agua al fuego. Aplicado al instante da inmediato consuelo, evita la inflamación y cicatriza la herida, impidiendo los agudísimos dolores que las quemaduras causan y la posibilidad de infección. Unguentine es una fórmula científica en uso en muchos hospitales de Inglaterra, Estados Unidos y otros países, donde ha sido experimentada por médicos y cirujanos. Se ha hecho famosa también para la curación de cortaduras, heridas y demás lesiones de la piel; para eczema y erupciones cutáneas; para llagas, úlceras, etc. En forma casi mágica detiene toda inflamación y en poco tiempo restaura la parte afectada a su estado normal.

Para poder atender con la debida prontitud a toda clase de accidentes que ocurren en casa, en los talleres, fábricas, tiendas, etc., tengan siempre a mano un tubo de Unguentine. Véndese en las buenas boticas. Recuerde bien y

Aplíquese **Unguentine** *—en seguida!*

THE NORWICH PHARMACAL CO., Norwich, N.Y., E.U.A.

EL PRIMER CONCURSO DE BELLEZA FILIPINA

(DE NUESTRO CORRESPONSAL)

La "belleza nativa", tal como se ha venido aplicando de las mujeres filipinas es un término muy vago y ambiguo incluso para los mismos naturales de las Islas Filipinas, debido en parte a las influencias y modalidades nacidas del contacto del pueblo Filipino con los individuos originarios de Occidente, mediante los tres siglos y medio de dominación española y de un cuarto de siglo de ocupación americana en dicho territorio.

Señorita Anita Noble, declarada Reina de la belleza filipina en el concurso celebrado en Manila durante los recientes Carnavales

Ahora, en el primer concurso nacional de belleza filipina, celebrado recientemente en conexión con las fiestas del Carnaval ha quedado dilucidado el asunto y se ha revelado netamente el tipo de belleza que más cautiva, más emociona y que sabe hacer palpitar con más fuerza el corazón de los naturales de aquel lejano y hermoso país.

Fué muy significativo el hecho de que el Jurado que entendía todo lo relativo al concurso antes mencionado, designó para el más alto puesto a una señorita de las Filipinas, cuya bellleza no es del tipo caucásico. La joven agraciada ha sido la señorita Anita Noble, de pura estirpe filipina; si hubo en un tiempo en que la belleza nativa resultaba algo indefinido y vago, ya no lo es ahora para la mayoría del pueblo porque esta mujer representa para todos el ideal imponderable de la raza.

La mujer filipina es de regular estatura, de cutis suavísimo y ligeramente moreno; tiene ojos soñadores con las pestañas rizadas y posee una boca pequeña y expresiva en la que van engarzados como sartas de perlas la doble fila de sus dientes blancos.

El filipino es muy exigente, muy en especial en cuanto a la nariz y boca. La Srta. Noble, superior a toda comparación, ha salido triunfante obteniendo el visto bueno más rotundo y definitivo. A propósito de esta encantadora joven, un prominente artista americano no se recató en decir que la señorita Noble tiene una sonrisa que vale un millón.

En ninguna de las fotografías obtenidas hasta ahora, puede decirsa que le hacen justicia a la señorita Noble, porque mientras si bien es cierto que la fotografía acusa claramente la corrección de las facciones, nunca podrá la máquina fotográfica expresar la animación simpática de su rostro, porque esta es una virtud suya que emana desde muy dentro de su alma. La palabra "bella" no es la que mejor cuadra a esta gentilísima joven filipina: adorable es la expresión que más elocuentemente dice todo su adorable encanto.

Puede decirse que, la señorita Noble no es de las que cautivan a primera vista, sino de las que dejan en el espectador una impresión de delicia más que de admiración y respeto. Su carácter es igual al que hubiera podido soñar el protomártir y gran novelista filipino Dr. José Rizal, cuya heroína, María Clara, estaría perfectamente encarnada en Anita, ecuánime, modesta, obediente, afectuosa, industriosa, profundamente religiosa, y con todo, alegre y risueña. Tiene un concepto ingenuo y franco de los hombres y las cosas, careciendo en absoluto de pretensiones. Su belleza no llega a vanagloriarla.

Como buena filipina, Anita, es lo que se llama una verdadera mujer de su casa. De ella dice su madre: "Mi hija pone la casa en orden, pues sabe coser, bordar y múltiples menesteres. En sus horas de descanso toca el piano o canta y dedica otro poquito al rezo". Al igual que sus hermanas de sangre latina, es de una religiosidad constante, y va a la iglesia regularmente vestida de negro; pero es demasiado activa para encontrar atractivo en una vida de meditación. Por ser una criatura tan viva resulta una encantadora paradoja. Porque ¿cómo es posible que fuera quieta, tan discreta, tan delicada... hasta en la manera de comer fué objeto de comentarios por parte del jurado, cuyo método de selección concedía importancia hasta las buenas maneras, y sin embargo mostrarse tan altiva?

Habla, se ríe; sus ojos despiden un divino fulgor, pero permanece tan ecuánime y tranquila como siempre. El hecho es sin embargo, que siempre sabe portarse tal como es: ingenua, y clara como el agua y dulce como la flor que se entreabre al saludar la aurora en una mañana de Abril.

R. S.

Manila, 1926.

ESTACION TERMINAL

EL CORONEL TARAFA AL CENTRAL "CUBA"

LOS TRENES QUE CIRCULAN AL ESTE DE SANTA CLARA

MOVIMIENTO DE VIAJEROS Y OTRAS NOTICIAS

EL CORONEL J. M. TARAFA

En el coche salón 101, del Ferrocarril del Norte de Cuba, agregado al tren 15 salió ayer mañana para el Central "Cuba", por Jovellanos, vía Navajas, a Pedro Betancourt, el Coronel José Miguel Tarafa, Presidente de dicho Ferrocarril, Vice Presidente de la Consolidación Ferroviaria de Cuba y conocido hombre de negocios a quien acompañaba su primo Jorge y otros señores.

HOMENAJE FERROVIARIO A CELEDONIO GARCIA

Un buen número de empleados de los Ferrocarriles Unidos, obsequiaron con un almuerzo al Jefe de Despacho de boletines Sr. Celedonio Garcia, elemento prestigioso y empleado muy querido de dichos ferrocarriles.

El objeto del homenaje fué el de testimoniar al Sr. Garcia, su adhesión más decidida en su aspiración política.

El Sr. Garcia goza no solo de las simpatias de todos los ferroviarios, sino del gran número de amigos y correligionarios que le conocen, y efectivamente este ferrocarrilero haría un buen papel en la Cámara Municipal.

EL PRESIDENTE DEL AYUNTAMIENTO DE PINAR DEL RIO

El Sr. Francisco Sarmiento Presidente del Ayuntamiento de Pinar del Rio, llegó ayer tarde delicado de salud para someterse en esta a tratamiento clínico; y como el señor Sarmiento, no cree en malas compañias, se hizo acompañar del condueño de la mejor funeraria de Pinar del Rio, Sr. Antonio Montesino, concejal de aquel Ayuntamiento y amigo suyo.

TREN DE CIENFUEGOS

Este tren llegó a su hora conducido por el maquinista Joaquín Valladares y el experimentado conductor Sr. Genaro Lavin; por él vinieron de Cienfuegos Eloy Magriñat y familia; Dr. José G. Leonardo y Comas. el Capitán Marino Feijoo, Francisco Ondarse, Baltasar Izquierdo, Vasillo Giró, Rafael Figueredo; Dr. Felipe Silva, Esteban Martinez y familia; Segundo Vila, Matias Solano.

EL INSPECTOR GENERAL DE CARCELES Y PRESIDIOS

Ayer regresó de Cienfuegos el señor José G. Leonard, Inspector General de Penales.

EL GOBERNADOR DE MATANZAS

Ayer regresó de Manguito el señor Juan Gronlier, Gobernador de la Provincia de Matanzas.

A ISLA DE PINOS

Fueron ayer a Isla de Pinos Enrique Bayo, Octavio Castañeda, Comandante del Ejército Nacional, Federico Tayío, el Sr. Rafael Behar.

TREN A PINAR DEL RIO

Fueron por este tren a Pinar del Rio: Manuel Fornaguera; la señorita Matilduca Cuervo y el Dr. Luis Enrique Cuervo, el oficial del Ejército Nacional Rogelio Fernández; Sr. Nicolás Martinez y familia; El General Andrés Paez; San Juan y Martinez: el párroco de aquel lugar, Pbro. Agustin Miret; Taco Taco: la Srta. Vitalia Cabrera y su hermano Mamerto; Candelaria: Dr. P. González y familia; San Cristóbal: J. Castro Quintana.

LOS TRENES QUE CIRCULAN AL ESTE DE SANTA CLARA

En combinación con los trenes de Unidos, circulan según nuestras noticias, trenes mixtos entre Camagüey y Sta. Clara y entre Camagüey y Santiago; y se esperaba que hoy circularan otros trenes en algunos de los ramales del Ferrocarril de Cuba.

TREN DE CAIBARIEN

Llegaron por este tren de: Santa Clara: el Secretario de aquella Junta provincial electoral Dr. Salvador García Ramos; el Dr. José Lorenzo Pérez, Manuel Zenón; Perico: el Representante a la Cámara Aquilino Lombard, Alberto Confort; y el concido político Marcos Torriente; Colón: Froilán Morales, auxiliar despachador de aquel distrito de los Ferrocarriles Unidos; Ignacio Nodarse, Mario Torriente; Dr. J. M. Gutiérrez, José Mallós, Claudio Curros; Dr. Faustino Gutiérrez, Notario en aquella localidad, estos últimos para tratar asuntos políticos en esta Capital, Esperanza: Pablo R. Caragol; Srta. Eloisa Portal; Aguacate: Antonio L. Ramos, Jefe de aquella Estación del ferrocarril.

OTROS VIAJEROS

También salieron ayer por distintos trenes a Pinar del Rio: Lic. Oscar Gobel; Carlos Rodriguez Casals, San Diego de los Baños: Vicente Soler; Matanzas: el Senador Vera Verdura, acompañado de su esposa; Colón: Leopoldo Valdés Figueroa y familia; José Valladares, José Martinez; Alberto Godinez; Caibarién: (para seguir a Ciego de Avila) el Dr. Eneas Frene y familia; Cienfuegos: Dr. Measio Trujillo; Cárdenas: Dr. Rafael Estevez y señora; Patricio Obregón; Marcelino Menéndez; Remedios: Manuel Migueles, Jovellanos: Manuel Jimenez Serpa, Juez Municipal de aquella villa; Calabázar de Sagua: Miguel Jimenez Sánchez; Narciso Sánchez; Sagua: Ezequiel Delgado, empleado de los F. C. Unidos; Matanzas: Domingo Garcia, J. R. Prado, pagador de los Unidos que regresó por la tarde; Enrique Laurenque, Julián Linaresc, Leandro Padilla.

EL CAPITAN CHAPELLI

Fué a Caibarién para continuar a Camagüey a unirse al Secretario de Gobernación, el Alcaide de la Cárcer de la Habana, Capitán Abelardo Chapelli.

VIAJEROS QUE LLEGARON

Por distintos trenes llegaron de: Paso Real: el Sr. Nestor de Cárdenas; Baracoa: Enrique Diaz; Limonar: José García Vega; Matanzas: Paulino Fernández; Caibarién: Antonio Diaz; Abel Herrera, (que procede de Camagüey), María Cancio Vda. de Castro; Srta. Graciella Castro; José Fernández, Adriano Aguilar; Sagua la Grande: Juan López, Walditrina Martinez; el diligente conductor de viajeros de "Los Unidos" Rogelio Fresneda; Central Pino: Ricardo Rodriguez y señora; Camajuaní: Dr. Quiñones, Remedios Sra. Mercedes Lamar, la Sra Luisa Palmer, Jovellanos: José Agustín Fernández.

TREN DE SANTA CLARA

Llegaron por este tren de Santa Clara: La señora María Becalli, viuda de Menéndez, Suris Guerra y Dr. Juan Diaz; Antonio Hernández y familia, Miguel A. Hernández Mantecón, Sr. Garcia Guerra, doctor Portela; Macagua: Mamerto Orbis; Perico: Pablo M. de la Cruz. Matanzas: Alfredo Ruiz Corral el ferrocarrilero Federico González, Eduardo Bellido, Julián Linares, Emilio Nuñez, San Diego del Valle: el cosechero de tabaco, Ladislao Rafles; Sagua la Grande: Lorenzo Vidal; Cárdenas: Juan Alvarez Cerice, Manuel Vega, Armando Castellanos, José A. González; Placetas: Cosiano Vallina y familia; Jovellanos: el hacendado Pedro Arenal; San José de los Ramos: Juan Jimenez y familia; Manicaragua: Rafael Roca, Rafael Garcia Capote y sus hijos Ramón y Julia; Ciefuegos: Garcia Crolis.

BALNEARIO DE CALDAS DE OVIEDO

Asturias-España

Aguas fuertemente nitrogenadas y radioactivas.

Temperatura: 43 grados

Especializadas en enfermedades del aparato respiratorio y reumatismos dolorosos.

Gran Hotel del Balneario, todo confort, con Casino, Parques, etc. Varias fondas y casas de huéspedes

A 9 kilómetros de Oviedo Temporada: 15 de Junio a 30 de Septiembre.

ENORME SEQUIA EN MARTINAS CAUSA DAÑO AL TABACO

423,786 sacos de azúcar fué este año la molienda realizada por el central Elia

(Por telégrafo)

Martinas, Mayo 4, 7 p. m.—DIARIO, Habana.—En esta localidad están cayendo solamente ligeros chubascos, notándose enorme sequía, que imposibilita la falta de manipulación del tabaco en rama.

Por el Juez Correccional de la villa, fué condenado el vecino Amado Nis, por ofensas a la moral, a quince pesos de multa.

Corresponsal.

TERMINO MOLIENDA CENTRAL "ELIA"

Elias, Mayo 4, 1 a. m.—DIARIO, Habana.—Ha terminado la molienda el Central "Elia", envasando el último saco, que hace el número 423,786, que en arrobas hacen un total de 47 millones de arrobas de caña molidas.

Corresponsal.

LA CAMPAÑA CONTRA LOS PERROS ESTA ABANDONADA

Victoria de las Tunas, 4 de Mayo, 5.35.—DIARIO, Habana.—Los vecinos se quejan de que no se dé cumplimiento orden del Secretario de Sanidad, para iniciar campaña contra los perros callejeros, los que en esta localidad resultan una amenaza para la seguridad personal.

Espérase tanto por el Alcalde, como por el Jefe Local, se adopten medidas enérgicas en este sentido.

Corresponsal.

DUELO SOCIAL

Victoria de las Tunas, 4 Mayo, 12 y 35.—DIARIO, Habana.—Ha dejado de existir la señorita Ofelia Ramírez Nápoles, muy estimada entre la población por su carácter y virtudes. Lamentamos su muerte y enviamos nuestro más sentido pésame a sus familiares.

Corresponsal.

VENERABLE EDUCADOR FALLECIO EN GUANTANAMO

GUANTANAMO, mayo 4.—DIARIO DE LA MARINA.—Habana.—Al cabo de cruenta postración en que consumió dolorosamente sus últimas energías, hoy falleció el venerable profesor de dos generaciones de guantanameros, el queridísimo educador don Jaime Estévez.

Don Jaime, como todos—amigos y discípulos, convecinos y exalumnos—llamaban al noble mentor caído, deja una memoria doblemente honrosa, por su ejecutoria profesional y por sus dotes personales, prototipo de caballerosidad y delicadeza, de una integridad apostolizante, a despecho de lo injusta que fué la vida con él, y acaso por eso mismo.

Don Jaime Estévez fué fundador del Colegio Incorporado Padre Varela, iniciador de la idea de crear un centro de enseñanza secundaria en Guantánamo allá en 1913, cuando era Director del Instituto de Oriente el doctor Fernández Mascaró, actual Secretario de Instrucción Pública y Bellas Artes.

Tan celosa y abnegadamente se consagró al afianzamiento del Colegio Padre Varela, que a él se debe en gran parte el brillante record conquistado en el primer curso académico de su funcionamiento, alcanzando el más alto porcentaje de sobresalientes en toda la provincia oriental.

Tan modesto como inteligente, de alma purísima y de sentimientos evangélicos, don Jaime no fué nunca un mercader pedagógico ni supo del lucro académico, hermanado con la estrechez económica a que su cantoniana austeridad profesional y personal le habían habituado, que supo siempre sobrellevar tan digna como estoicamente.

Espejo de compañeros, todo el Profesorado local le profesaba una acendrada estimación, en la que floreció el afecto fraterno que los más le guardaban.

Consumado Profesor, su especialidad más cultivada fué la enseñanza del inglés, en que lucía por igual —exento siempre de todo alarde—su formidable cultura idiomática y su magistralidad de autodidacta para trasmitir deleitando.

Esta sociedad se enluta y acongojada vela su cadáver.

Descanse en paz el venerable educador.

Reitero mi pésame a su atribulada viuda y a su hijo Jaimito.

¡Pobre don Jaime!

¡Siempre tan bueno!

ALVAREZ.

NUEVA INSPECTORA AUXILIAR PARA LAS ESCUELAS PRIVADAS

MATANZAS, 4 Mayo 1926, 10 p.m. —DIARIO, Habana.—La Junta de Educación ha designado Inspectora Auxiliar para visitar las Escuelas privadas a la doctora Soto, pedagoga muy estimada.

El Superintendente Provincial doctor Muñoz, fué informado seguidamente de este nombramiento.

Gómez.

CARCEL Y VIVAC

ENTRADAS

Plácido Louis Le Chiampegne, embriaguez y escándalo; Domiciano Caraballo Ruibal, lesiones; Marcial Moré Defranes, vejación; Gumersindo Rolando Martinez Pérez, falta; Maria Antonia Aponte, ofensas a la moral; Caridad Castillo, ofensas a la moral; Eusebio Cabello, falta; Teresa Diaz, ofensas a la moral; Francisco Docal, escándalo; Juan González, falta; Antonio Garcia, hurto; Gerardo Garcia, estafa; José González, hurto; Alberto González, falta; Julio Hernández, riña; Antonio López, escándalo; Armando López, hurto; Oscar Losada, estafa; Mercedes Molina, ofensas a la moral; Alberto Mesa, id; Ramón Montero, id; Ench Mintbug, escándalo; Salomón Maguíz, riña; Egil Wilson, escándalo; Pedro Luis Lima Serret, ofensas a la moral; Lucas Reyes Fernández, vejación.

SALIDAS

Ruperto Diaz, resistencia y escándalo; José Fernández Román, disparo; Manuel Reno Martí, lesiones; Juana Maria Deschamps, escándalo; Marcos Peñalver, daño; Miguel Ballester, amenazas; Manuel Bruguez, escándalo; Ricardo Blen, falta; Vicente Castro, hurto; Maria González, ofensas a la moral; Ignacio Pérez, escándalo; Juan Pérez, desobediencia; José Pérez, id; Esther Ruiz, ofensas a la moral; Antonio Rita, amenazas; Chintou Ramsay, escándalo; José Suárez, id; Harold Spenbl, id; Balbino Vazquez, daño; Charles Gem Harris, embriaguez; Desiderio Mureda Govantes; Plácido Serpa Turquí, lesiones.

Comisión Temporal de Liquidación Bancaria

La sesión celebrada ayer por la Comisión Temporal de Liquidación Bancaria, comenzó a las cuatro de la tarde y fué presidida por el doctor Hernández Cartaya, asistiendo los Comisionados doctores Julio de la Torre y Lucius Q. C. Lamar.

La Comisión, en vista de que no había logrado que el señor Fernando C. Mesa ofreciera para transar la reclamación que tiene pendiente con el Banco Español la cantidad que se estimaba equitativa, acordó autorizar a la Junta Liquidadora de dicho Banco para sacar a subasta, por término de ocho días y precio de 20 mil pesos moneda oficial, los derechos y acciones del Banco Español en el crédito que contra dicho señor Mesa tiene por $362.985, de principal e intereses y sus garantías que consisten en 1,250 acciones preferidas de la Compañía Manufacturera Nacional, 1875 acciones comunes de la propia Compañía, 200 bonos de 500 pesos de la Compañía Parque y Playa de Marianao y 650 acciones preferidas de la Compañía Nacional de Calzado.

Para tomar parte en esta subasta cuya fecha oportunamente señalará la Junta Liquidadora del Banco Español, se exigirá a los licitadores una fianza de $5,000 en efectivo. La adjudicación definitiva de la subasta quedará a cargo de la Comisión y hasta que esta adjudicación se verifique se retendrán las fianzas prestadas por los licitadores, siendo todos los gastos que ocasione la subasta de cuenta del adjudicatario, reservándose la Comisión el derecho a rechazar todas las proposiciones que se hagan.

A la sesión de ayer concurrió la Junta Liquidadora del Banco Español en pleno, con excepción del señor Francisco Villaoz, que excusó su asistencia por enfermedad. El objeto de la comparecencia de la Junta ante la Comisión fué el de informar, cómo se hizo ampliamente, las razones que tiene la Junta para proponer la aceptación de la proposición formulada por la Compañía de Construcciones y Urbanización de pagar la deuda que tiene con el Banco por la cantidad de $50.000 en efectivo. Después de oído el informe de la Junta y en atención a las razones unánimemente expuestas por sus miembros, la Comisión acordó autorizar la referida negociación como transacción de crédito del Banco Español con la citada Compañía.

También estudió la Comisión la resolución dictada por la Junta Liquidadora del Banco Español en la reclamación establecida a la misma por el Irving Bank-Columbia Trust Co., que reclama el pago de la cantidad de 40,000 libras esterlinas establecida por conducto de los corresponsales de dicho Banco en la Habana, el Banco del Comercio, aprobando la Comisión la reclamación de la Junta.

A las 6:30 terminó la sesión.

Use el legítimo SANOGYL

Para EVITAR y CURAR la "PIORREA ALVEOLAR".

No reciba ningún "SANOGYL", si no lleva el SELLO de GARANTIA con la FIRMA del

DR. EMILIO FERNANDEZ DE CASTRO

ESPECIALISTA EN "PIORREA ALVEOLAR".

¡CUIDADO CON LAS FALSIFICACIONES!

DE VENTA EN LS FARMACIAS

4578 9 at d 2

DE DIA EN DIA

PARECE QUE VALEMOS ALGO.

Al quedarse Inglaterra sin periódicos, por virtud de la huelga general que ha estallado en el Reino Unido, una de las primeras preocupaciones del Gobierno británico fué la de editar la Gaceta Oficial con el objeto de darle al público la mayor cantidad posible de noticias.

No tenemos datos que nos permitan afirmar que los gobernantes ingleses se preocuparon, ante todo, de que no faltase el pan o de que no fuera a agotarse el carbón. Parece, en efecto, que la primera medida adoptada fué esta de que hubiera, por lo menos, un periódico.

Y hé aquí lo que el diario oficial dice en su artículo de fondo:

"Casi todos los periódicos han sido silenciados por una violenta acción concertada y esta gran nación, que en conjunto es la comunidad más fuerte del mundo, se encuentra momentáneamente rebajada en este respecto al nivel de los nativos africanos, dependiendo exclusivamente de los rumores que llegan de un lado a otro.

Si se permitiera que continuase este estado de cosas, tendríamos que dentro de pocos días los rumores envenenarían el ambiente, producirían pánicos y desórdenes al mismo tiempo que temores, lo que exaltaría las pasiones, sumiéndonos a todos en una profundidad que no desearía pensar siquiera un hombre cuerdo de ningún partido o de ninguna clase".

Tal es la importancia que se da a la Prensa en la nación más poderosa de la Tierra.

Y ahora, ya que se trata de uno de los aspectos peculiares de una huelga, pongámonos a tono haciendo constar que huelgan también los comentarios.

CAMBIOS EN EL SISTEMA POLITICO

De la actualidad informativa de nuestro colega "El País":

"Palpitaba el alma de la política nacional en el Palacio durante toda la mañana; durante todo el día pudiéramos decir. Uno de los primeros visitantes lo fué el Alcalde José María de la Cuesta, que venía con una cara más tranquila y apacible que el día anterior. Ya Cuesta había hablado con el Presidente y el Presidente le dijo: "Tú serás Rey". Por eso la cara del Alcalde era muy otra en la mañana de hoy. Venía despejado, animado y sonriente. Y venía sin su cotidiano acompañante el Gobernador Ruiz, que desde ayer se encontraba muy tranquilo, porque a él también las brujas le han dicho que será Rey".

Ya ven ustedes que algo han variado los procedimientos políticos.

Antes estas profecías de triunfo, no se las hacían las brujas a los candidatos a los altos puestos: eran "los" brujas los que les anunciaban la victoria.

Y hasta tenían su tarifa de vaticinios.

LECTURA PARA LAS DAMAS

Tiene razón López, compañero tan modesto que dice que apenas se llama Pedro, cuando se llama nada menos que Pedro Alejandro: Hay dos maneras de leer, la una para distraerse y la otra para ilustrarse.

Respecto al consejo que le da a una dama que le consulta, en relación con lo que ella debiera leer, ya no estamos tan de acuerdo.

López, por si ella lo que pretende es estudiar, le recomienda que lea a Rodó y a Ortega Gasset. Y creemos que, tratándose de una señora o señorita, todavía resulta más apropiado recomendar el estudio de la Ley Hipotecaria, el idioma hebreo y el Arte de Aparejar y Maniobras de los buques.

ESPERANDO TURNO

"George Foster, anciano millonario, acaba de adoptar como hija a Mrs. Nappen Waite, bella viuda de 36 años."

¡Siempre lo mismo!... Cuando no una niña angelical, es una viuda apetitosa.

¿Cuándo nos tocará el turno a los hombres feos, casados y con hijos?...

HAY QUE PROCEDER CON ORDEN

"Todavía no está solucionado el problema político de Colón".

No se impaciente el diario político que nos da la noticia.

En Colón, como en cualquiera otra localidad que se encuentre en las mismas circunstancias, hay otro problema más interesante que el político y más digno de atención preferente.

Nos referimos al problema sanitario.

Es preferible, creemos, que en un pueblo no se celebren elecciones por falta de candidatos que por falta de electores.

Y en Colón, al paso que iban las cosas, a pique se estuvo de volver a tener que darles voto a los difuntos.

CUANDO SIENTA USTED QUE LE COMIENZA UN RESFRIADO

tómese el LAXATIVO BROMO QUININA para evitar la causa y para fortificar el cuerpo contra ataques de Grippe o Influenza. Es un remedio eficaz y probado. La firma de E. W. GROVE se halla en cada capita.

MARCAS Y PATENTES

RICARDO MORE

(Ingeniero Industrial)

EX-JEFE DE LOS NEGOCIADOS DE MARCAS Y PATENTES

20 AÑOS DE PRACTICA

APARTADO DE CORREO 798

BARATILLO 7. TELEFONO A-6438

DR. F. GARCIA AMADOR

Especialista de París, Berlín y Londres

PIEL, SANGRE, SECRETAS

Tratamiento eficaz para curar barros, manchas, calvicie, y herpes. Extirpación total de verrugas, lunares, quistes y vellos por nieve carbónica y electrolisis. Curación rápida de enfermedades secretas por diatermia. San Miguel, 21, (entre Industria y Amistad). Consultas de 10 a 12 y de 4 a 6. Teléfono A-4561.

TIENE UD. CATARRO? LE MOLESTA LA TOS? - TOME - Jarabe Godey CURA RAPIDA Y SEGURA

LA REGENTE

DE NEPTUNO Y AMISTAD

Avisa, por este medio, que estando próxima la fecha de una nueva subasta, se ruega a las personas que tienen prendas empeñadas y adeudan seis meses, pasen a pagar los intereses, para no verse en la necesidad de recurrir a incluirlas en el referido remate.

CAPIN Y GARCIA.

Dr. Felipe García Cañizares

Médico del Hospital San Francisco de Paula, Medicina General. Especialista en Engermedades Secretas y de la Piel.—General Aranguren 119 (antes Campanario). Consultas: lunes, miércoles y viernes, de tres a cinco. Teléfono M-6763. No hace vistas a domicilio.

Dr. Hernando Seguí

GARGANTA, NARIZ Y OIDO

PRADO 38; DE 12 A 3

Dr. Gonzalo Pedroso

CIRUJANO DEL HOSPITAL MUNICIPAL DE EMERGENCIA

Especialista en Vías Urinarias y Enfermedades venéreas. Cistoscopia y cateterismo de los uréteres. Cirugía de Vías Urinarias. Consultas de 10 a 12 y de 3 a 5 p. m. en la calle Avenida de la República 254.

E-884 30 Ab.

CORDIAL-VIGOR. VINO-KOLA-COCA Legítimo 85 cts. BUENAS FARMACIAS SARRÁ

NECESITA UD. MEDIO MILLON DE PESOS?

Si es así véanos o escríbanos hoy mismo porque queremos facilitarle el premio mayor del extraordinario de Mayo.

ENTEROS A $105.00, FRACCIONES A $1.10 Y FRANQUEO

Para el sorteo del 30 de Abril a $27.00.

A vendedores más barato que cualquier casa.

Compramos checks del Banco Nacional en todas cantidades.

CACHEIRO Y Hno Vidriera del café EUROPA

Obispo y Aguiar Teléfono A-0000, HABANA

$182 1d-22

LA DICHOSA

COMPAÑIA CENTRAL OBISPO Y COMPOSTELA

Teléfono A-6770. Apartado 748 Habana.

Números a la venta para el sorteo de Mayo 10

551	6526	13929	17635	21919
848	7018	14133	18006	22112
1321	7044	14135	18127	22333
1623	7616	14225	18155	22818
1723	7815	14266	18121	23715
2216	8518	14344	18212	24441
2228	8788	14526	18515	25214
2229	9521	14627	18519	25218
3412	10228	14628	18639	25418
3455	10529	15414	18727	25421
3555	10810	15452	18812	25513
4151	11514	15625	18914	25545
4225	11726	15917	19055	25888
4477	11828	16117	19666	26000
4916	11949	16151	20517	28188
5288	12223	16411	20531	28218
5416	12227	16618	21051	29414
6012	12551	16621	21144	29716
6517	13332	16848	21818	30011
6525	13923	17514	21888	31000

Al recibo de $27.00 por billete serviremos a cualquier punto de la República el número que se elija, admitiendo en pago billetes premiados, cheque intervenido o giro postal a la orden de COMPAÑIA CENTRAL.

A los revendedores pidan cotización que tenemos precios especiales a base de contado. También vendemos al crédito con garantía a satisfacción. Administramos Colecturías. Compra venta de Cargaremes. Absoluta seriedad en todas nuestras operaciones.

PARA EL SORTEO EXTRAORDINARIO DE MAYO 19 A $105.00 (PREMIO MAYOR: MEDIO MILLON)

PARA SU NIÑO LECHE KEL LA MEJOR

LAVE CON JABON "AGULLÓ" PINTA AZUL

También V. puede disfrutar esa belleza atractiva

La piel y el cutis brillando con el exquisito encanto de la juventud. Una belleza tan fascinadora que impone instantáneamente la admiración a todo el mundo. Deje V. que la Crema Oriental de Gouraud le demuestre con que rapidez y facilidad puede V. comunicar a su aspecto esa mágica atracción.

CREMA ORIENTAL de GOURAUD

"La varita magica de la belleza"

da a la cara, cuello, brazos, espalda y manos un aspecto suave y delicado. Es indispensable para ir a las reuniones. Sus efectos son a la vez astringentes y antisépticos, haciéndola de un valor sin igual en casos de defectos del cutis, arrugas y piel lacia. Se fabrica en tres colores: blanca, carne y rachel.

Envíenos 50 centavos para un surtido especial de las Preparados Gouraud para Tocador, ó 10 centavos para una muestra de la Crema Oriental de Gouraud.

S-1-5

Ferd. T. Hopkins & Son, Nueva York

LOS POROS DE LA PIEL NECESITAN LIMPIEZA en vez de cosméticos. Las pomadas, grasas y el polvo de la calle, tapan los poros de la piel e impiden que los desperdicios del organismo sean expulsados con el sudor.

Investigaciones realizadas por un Laboratorio de New York, con siete diversos jabones muy conocidos (incluyendo el mejor jabón de Castilla) han demostrado que el más recomendable por no ser irritante, así cómo por sus propiedades higiénicas y detergentes, es el

Jabon de Reuter

Ingredientes —Jabón neutro, óxido de zinc, borato sódico, goma benjuí, timol, santalot y cinnamein

EXPEDIENTE DE SEPARACION CONTRA EL JUEZ DE INSTRUCCION DE MARIANAO, DR. OSCAR MONTORO

La Sala de Gobierno del Tribunal Supremo ha señalado el día 10 del corriente mes para la celebración de la vista de este asunto.—Los expedientes de separación de los Jueces Municipales de Corralillo y Arroyo Naranjo y del Correccional de Pinar del Río

Litigio entre comerciantes de esta plaza, en cobro de $2.850.—Pleito sobre rescisión de un contrato de arrendamiento.—Sentencias y penas que interesa el Ministerio Fiscal

Conocerá hoy la Sala de lo Civil del Supremo de interesantes pleitos en los que intervienen la "Compañía Cubana de Electricidad", "The Bankers Trust Company", el "National Cash Register Company" y "The National City Bank of New York".

EN EL SUPREMO

EL EXPEDIENTE DE SEPARACION CONTRA EL JUEZ CORRECCIONAL DE MARIANAO, DOCTOR MONTORO

La Sala de Gobierno del Tribunal Supremo ha señalado la una de la tarde del día 10 del corriente mes, para que tenga efecto la celebración de la vista del expediente de separación seguido contra el doctor Oscar Montoro, Juez Correccional y Municipal de Marianao, por irregularidades cometidas en el desempeño de su cargo.

EL JUEZ MUNICIPAL DE CORRALILLO RENUNCIO SU CARGO SIN ESPERAR EL FALLO DEL SUPREMO EN EL EXPEDIENTE DE SEPARACION QUE SE LE SEGUIA

Estuvo señalada para celebración, ante la Sala de Gobierno del Tribunal Supremo, la vista pública en el expediente de separación seguido contra el doctor Jorge Adams y Mata, Juez Municipal de Corralillo, por actos realizados cuando desempeñaba igual cargo en Batabanó.

La citada vista no pudo celebrarse, toda vez que el acusado, señor Adams Mata, previamente ha presentado la renuncia del expresado cargo.

EXPEDIENTE DE SEPARACION DEL JUEZ CORRECCIONAL DE PINAR DEL RIO

La Sala de Gobierno del Tribunal Supremo suspendió ayer hasta nuevo señalamiento, la vista del expediente de separación del Juez Correccional de Pinar del Río, doctor César Lancís, por enfermedad de su letrado defensor, el doctor Evaristo G. Avellanal y Bango.

RECURSO SIN LUGAR

Por la Sala de lo Criminal del propio Tribunal ha sido declarado sin lugar el recurso de casación interpuesto por el procesado Enrique Pérez Armiñán, empleado y vecino de Santiago de Cuba, contra el fallo de la Audiencia de Oriente, que lo condenó como autor de un delito de disparo y otro de lesiones graves, a las penas de un año, 8 meses y 21 días y 1 año y 1 día, de prisión correccional

FALLO FIRME

Dicha Sala declara firme el fallo de la Audiencia de Pinar del Río, que condenó al procesado Manuel Martínez López, en causa por tentativa de robo.

SEÑALAMIENTOS EN EL SUPREMO PARA HOY

SALA DE LO CRIMINAL

Oriente. Homicidio .Cándido López. Ponente: doctor Salcedo. Letrado: doctor Milanés.

Habana. Estafa. Leoncio González. Ponente: doctor Palma. Letrado: doctor Demestre.

Habana. Estafa. Antonio Renso. Ponente: doctor Vandama. Letrado: doctor Veiga.

Habana. Estafa. Feliciano Mouriño. Ponente: doctor Bordenave Letrado: doctor H. Sotolongo.

Santa Clara. Homicidio. José Fernández. Ponente: doctor Azcárate. Letrado: doctor Márquez Sterling.

Oriente. Asesinato. Antonio Rafulo. Ponente: doctor Avendaño. Letrado: doctor Palma.

SALA DE LO CIVIL

Santa Clara. Expropiación. Compañía Cubana de Electricidad contra Vicente G. Abreu. Ponente: doctor Portuondo.

Santa Clara. Infracción. Tercería National Cash Register Company contra National City Bank of New York. Ponente: doctor Figueroa. Letrado: doctor López Miranda.

Pinar del Río. Infracción. Rescisión. M. Fernández contra Ramón B. Fernández. Ponente: doctor Figueroa. Letrado: doctor Valdés.

Habana. Infracción. Mercedes A. Marín y otros contra Modesto del Valle. Ponente: doctor Trelles.

Desahucio. Mixto. Cape Cruz Company contra Ambrosio Hidalgo. Ponente: doctor Trelles. Letrado: doctor F. Marcané.

Quebrantamiento Habana. Manuel Flores Pedroso contra Bankers Trust Company. Ponente: doctor Travieso. Letrado: doctor Portuondo.

EN LA AUDIENCIA

EL CASO DEL EX-JUEZ MUNICIPAL DE ARROYO NARANJO

Se ha ordenado por la Sala de Gobierno de esta Audiencia el archivo del expediente de separación instruído contra el doctor Herminio Romero, ex-juez municipal de Arroyo Naranjo, quien renunció oportunamente el expresado cargo.

Y se ordena, así mismo, expedir testimonio de lugares del referido expediente y su remisión al señor Fiscal de esta Audiencia, a los efectos procedentes.

PLEITO ENTRE COMERCIANTES

En los autos del juicio de mayor cuantía en cobro de pesos promovido por Julio Morales Ríos contra Joaquín Rodríguez Santa Cruz, los dos del comercio de esta ciudad, en cuyos autos el Juez de Primera Instancia del Sur, dictó sentencia declarando con lugar la demanda y condenó al demandado a pagar al actor la cantidad de 2,850 pesos, 75 centavos, intereses y costas, la Sala de lo Civil y de lo Contencioso-administrativo de esta Audiencia ha fallado confirmando la sentencia del Juez.

RESCISION DE CONTRATO

También ha confirmado la citada Sala el fallo del Juez de Primera Instancia del Este, que en los autos del juicio de mayor cuantía que, sobre rescisión de contrato y devolución de muebles, estableció Juan López Díaz, comerciante, contra Manuel Rodríguez Estevez, empleado, declaró sin lugar la demanda, absolviendo al demandado.

PENAS QUE PIDE EL FISCAL

Dos meses y 1 día de arresto mayor para Mario Garriga Iser, por lesiones graves causadas por imprudencia temeraria.

Un año, 8 meses y 21 días de prisión correccional para Mauricio Duarte Díaz, por rapto.

Cuatro meses y 1 día de arresto mayor para Faustino Fernández Francis, por estafa.

Un año, 8 meses y 21 días de prisión correccional para Marcelino García Abelaida, por rapto.

Y 4 años, 9 meses y 11 días de prisión correccional para Víctor Herrera Almendares (a) "Vitongo", por abusos deshonestos y 100 días de encarcelamiento para el mismo individuo, por lesiones menos graves.

SENTENCIAS

Se absuelve a Justiniano López, Fernández, acusado de estafa. Defendió el doctor José Ramón Cruells.

A Federico Lago Menéndez, acusado de hurto.

A Francisco Gutiérrez Alvarez, acusado de rapto. Defendió el doctor Gutiérrez de Celis.

Y a Pedro Vega Ramírez, acusado de infracción de la Ley de Drogas. Defendió el doctor López Miranda

SOLEMNES HONRAS FUNEBRES EN SUFRAGIO DEL ALMA DE LA SEÑORA ESPOSA DEL SECRETARIO DE LA SALA DE LO CIVIL

Se celebraron ayer por la mañana, con gran solemnidad, en la Iglesia del Santo Angel Custodio, de esta Capital, honras fúnebres en sufragio del alma de la que fué distinguida y religiosa dama, buena madre de familia y ejemplar esposa señora doña Amelia Aguayo de López, compañera de nuestro estimado amigo el doctor don Antonio López y Martínez, Secretario de la Sala de lo Civil y de lo Contencioso-administrativo de esta Audiencia.

Ante severo catafalco y revestido de capa negra, ofició en la fúnebre ceremonia el Párroco de dicha Iglesia Monseñor doctor don Francisco Abascal, Prelado Doméstico de Su Santidad, asistido de los Reverendos Padres doctores Matías Saumell y Juan Giordani, que actuaron, respectivamente, como Diácono y Subdiácono.

Se entonó el Miserere, con acompañamiento de armonium, y voces, cantándose, al final, solemne responso de Difuntos.

Concurrieron al acto distinguidas familias y amigos de los dolientes, patentizándoles de esta manera su afecto y consideración.

Elevamos nuestras Preces al Altísimo por el eterno descanso de la señora Aguayo de López y reiteramos a los afligidos familiares la expresión de nuestra sentida condolencia.

SEÑALAMIENTOS EN LA AUDIENCIA PARA HOY

SALA PRIMERA

Francisco Martínez, por lesiones. Defensor: doctor Arango.

Alfredo López, por homicidio. Defensor: doctor J. Lanier.

Angel Pérez, por estafa. Defensor: doctor Portela.

Gregorio Naranjo, por lesiones. Defensor: doctor Arango.

SALA SEGUNDA

Renée González, por amenazas. Defensor: doctor Beguez.

Juan Prieto, por atentado. Defensor: doctor Villiers.

Antonio Ríos, por estafa. Defensor: doctor Figueroa.

Esmael Garriga, por estafa. Defensor: doctor Alfonso.

Benigno Fernández, por estafa. Defensor: doctor G Sarraín.

José Font, por malversación. Defensor: doctor Valdés.

Laureano Cortés, por estafa. Defensor: doctor Fernández.

Eduardo Alvarez, por robo. Defensor: doctor Barroso.

SALA TERCERA

Lázaro Palenzuela, por hurto. Defensor: doctor Escudero.

Oscar Serrano, por daño a la salud. Defensor: doctor Ruiz.

Oscar León, por infracción de la Ley de Drogas. Defensor: doctor Lombard.

Conrado Alonso, por lesiones. Defensor: doctor Aedo.

SALA DE LO CIVIL

Audiencia. Contencioso-administrativo. Juan M. Más, contra resolución de la Junta de Protestas. Ponente: doctor Zayas. Señor Fiscal.

Almendares. The National City Bank of N. York contra Rey y Compañía. Mayor cuantía Ponente: doctor Zayas. Letrados: doctores Despagne y Castroverde. Procuradores: Vega y Bravo.

Almendares. Unión Agrícola contra Compañía General de Fianzas y contra Caridad Ortega. Ponente. doctor Zayas. Letrado: doctor Grau. Procuradores: J. Causal y J. Cabrera.

Audiencia. Contencioso-administrativo. Luis Dueñas contra Resolución de la Comisión del Servicio Civil. Ponente: doctor Zayas. Señor Fiscal.

Norte. La Independent Fruit Co., contra Joaquín Montaño. Menor cuantía. Ponente: doctor Llaca. Letrados: Ribas y Morán

Sur. George S. Thompson, contra A. M. Puente y Compañía. Mayor cuantía. Ponente: doctor Zayas. Letrados: Zuzarte y Manrara. Procuradores: Pulgares y Reguera.

Oeste. Mercedes Vara contra Valeriano Vara. Testimonio. Ponente: doctor Zayas, Letrados: Remírez y Fernández. Procuradores: Romay y Dennes.

Este. Rafael Cobián contra P. Mahony. Testimonio. Ponente: doctor Zayas. Letrados: Hernández y Menéndez. Procuradores: Lima y Miranda.

Este. Cruz Marina contra Antonio Rabanal. Mayor cuantía. Ponente: doctor Zayas. Señor Fiscal.

Centro. Compañía Cobradora S. A. contra Alejo Jiménez. Mayor cuantía. Ponente: doctor M. Escobar. Letrados: Ros y Villalón.

Este. A. Brown Co., contra Sociedad Fritot y Bacaris. Mayor cuantía. Ponente: doctor Llaca. Letrados: Zubizarreta y Lliteras.

Oeste. Camoa Quarry Company, contra Queesland Inc. Co. Menor cuantía. Ponente: doctor Zayas. Letrados: Mendoza y Coroalles.

Norte. Desahucio. Luisa Sainz contra Basilio Hernández. Ponente: doctor Zayas. Letrados: doctores Gispert y Pichardo.

Este. Ejecutivo. The Royal Bank of Canadá contra Pablo Martínez. Ponente: doctor M. Escobar. Letrados: G. de Celis e Irizarri.

Norte. José Rodríguez contra Pedro M. de la Cuesta. Ponente: doctor Zayas. Letrados: Castroverde y G. Barrios. Procuradores: Barreal y Royo.

50 CENTAVOS

ES EL PRECIO QUE LE HEMOS PUESTO A DIEZ MIL PARES DE BOTAS PARA SEÑORAS, EN TODOS LOS TAMAÑS.

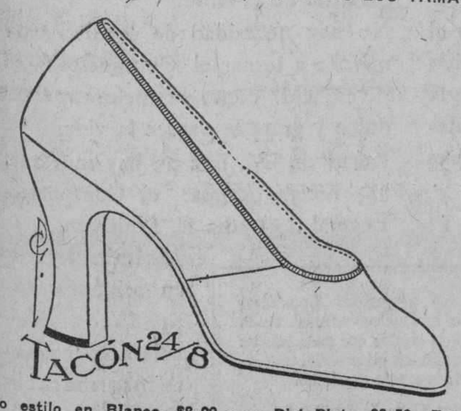

Precioso estilo en Blanco, $8.00 y en Piel Plata, $9.50. Estos son importados.

También hemos rebajado los precios en los zapatos y trajes para caballeros y jóvenes.

PELETERIA

BROADWAY

(LA MAYOR DEL MUNDO)
(BELASCOAIN, ZANJA Y SAN JOSE.
TELEFONO M-5874

CHARLA

(Por Enrique COLL)

La aviación, si no tuviese otros muchos éxitos, tendría bastante para merecer la general simpatía, con el que nos obliga a "elevarnos" sin abandonar la tierra.

Sí. Esos vuelos que tanto interés han despertado; primero el del "Plus Ultra", y ahora el que emprendió la escuadrilla "Elcano", han hecho que eleváramos la vista al cielo, y cuando no la vista, el pensamiento, en más de una ocasión.

El espíritu lo hemos tenido constantemente a gran distancia de la tierra, cerca del cielo, y ayer, cuando al amanecer nos enteramos de que el capitán Loriga y su mecánico estaban a salvo, nos hicimos la ilusión de que el ¡gracias, Dios mío! dicho llenos de emoción que hacía humedecernos los ojos, lo habíamos dicho tan cerca de la celeste región que había sido perfectamente oído en ella.

Este vuelo Madrid-Manila es en realidad emocionante por lo accidentado.

El jefe de la expedición, el capitán Estévez, a quien se concedió el mando por ser más sereno y previsor que Loriga y Gallarza, a los que se nos ha hecho aparecer como muy arrojados e impulsivos, ha sido la primera víctima.

Hoy regresa a España mústio, "vencido sí, pero no humillado" podrá decir, después de haber pasado unos mortales días extraviado en el desierto, próximo a morir, igual que su mecánico, Calvo.

El recibimiento que le espera no será a fe tan ruidoso como el que se tributó a Franco. Tampoco lo hubiera sido si hubiese regresado victorioso; que todo el entusiasmo, toda la generosidad, toda la alegría de España, se derrochó con motivo del éxito del "Plus Ultra" y por las consecuencias que del mismo se derivaron, todas de suma trascendencia, e importancia real y efectiva.

Será un recibimiento conmovedor, afectuosísimo: el amor propio de Estévez no sufrirá seguramente porque nadie, ni autoridades, ni pueblo, dejarán de reconocer la pericia y el valor derrochados por el piloto, y todos reconocerán que contra los elementos no hay fuerza que oponer.

"Yo no mandé mi escuadra a pelear contra los elementos"—dijo Felipe a raíz del desastre de la "Invencible".

Los elementos. Contra éstos ha sido la lucha de Estévez, como lo ha sido para Loriga, y para Gallarza, envueltos en espesa neblina que nada les dejaba ver ni hacer.

Afortunadamente Loriga y su mecánico han sido salvados, como lo fueron Estévez y el suyo.

Veremos las noticias de hoy, veremos qué nos dirá el cable, y tal vez veamos que, reparadas las averías sufridas, Loriga y Gallarza se preparan para rematar el accidentado vuelo.

Unos días más de tensión nerviosa; unos días más con la vista y el pensamiento fijos en la región azul hasta que llegue el momento de respirar tranquilos al saber que todo ha finalizado perfectamente.

A Loriga y a su mecánico hay que darles doble enhorabuena.

¿Por qué?

Pues porque al reaparecer en escena ya no podrá decirse de ellos que son unos "perdidos".

Y perdón por este chiste malo, que no es mío, que me permito aprovechar sin pedirle permiso al compañero estimado que ayer lo dió a luz felizmente.

Pero lo aprovecho porque me parece que estoy "charlando" un poco en serio, sin darme cuenta, como si tratara de eso de la nacionalidad de San Cristóbal Colón.

Y a tanto no quiero llegar, porque llegaría a tener, tal vez, un incidente con la Academia de la Historia que ahora, cuando ya habíamos convenido en que Colón era gallego, cuando Mussolini no se oponía, y cuando se reflejaba en nuestros semblantes el orgullo y la alegría por ser compatriotas del primer duque de Veragua, sale con que no tiene datos fijos en que apoyarse.

¡Y pensar que los h ay de que Doña Dulcinea del Toboso existió!

Cuando el lunes leí un cablegrama de Madrid, dando cuenta de una corrida de toros en la que se lidiaron seis del Conde de Veragua, me indigné y creí en un complot contra Colón y sus descendientes, porque, eso de rebajar la categoría.... Es el Duque de Veragua el actual "almirante": duque y no conde, que conste.

Y ahora, a seguir el vuelo.

Remontémonos un poco.

¡Pero que conste que es Duque!

A ver si hasta el título vamos a regatear a Colón...

SE REJUVENECIO VEINTE AÑOS

un remedio casero para las canas.

La señora E. H. Boots, dama distinguida de Buchanan County, Iowa, que en poco tiempo logró hacer desaparecer sus canas, explica la manera de conseguirlo:

"Cualquiera dama o caballero puede hacer que su cabello recobre la apariencia de la juventud con el siguiente simple remedio que puede prepararse en casa. Añádase a medio litro de agua 28 gramos de bay rum, una cajita de Compuesto de Barbo y siete gramos de glicerina, y agítese bien. Estos ingredientes pueden obtenerse por poco dinero en cualquier botica. Aplíquese esta preparación al cabello en días alternados hasta que las canas estén lo suficientemente teñidas. La preparación no mancha el cuero cabelludo, ni es grasienta y no se cae con el roce del peine o del cepillo. Por devolver al cabello su color natural, la persona que use esta mixtura se rejuvenecerá mucho.

Chillaba Con Dolores Misteriosos

Algunos son misteriosos por no saber su causa. Si acometen a las señoras y señoritas en ciertos días de cada mes, ellas sabrán su origen y remedio en la carta siguiente:

Mérida, México, Oct. 21 de 1923.

"Padecía mucho desde señorita. Dos años antes de casarme, me dio un dolor muy fuerte en el tronco que me dejaba medio cuerpo helado, una pierna y un brazo entumido. Mientras el doctor llegaba, me aplicaban fomentos de paños mojados. Ese dolor malo que me hacía gritar me daba solo el día en que empezaba el período. Desde el primer frasco que tomé de Cardui, no he sentido dolor, parece que se ha retirado."

M. Luisa Moreno de Hernandez.

Car-3

Se encuentra en la Habana un distinguido artista belga

Desde hace unos días se encuentra en la Habana procedente de Sur América y en jira artística el señor Carlo Liten, notable y conocido artista y poeta belga, cultivador de un género hoy muy en boga y que tanto

Señor Carlo Liten

gusta a los públicos cultos y refinados como es el de la declamación de poesías selectas de los mas gloriosos poetas franceses y belgas.

Carlo Liten ha sabido imprimir a la recitación de versos un sello muy personal; conocedor como es de la mimica y dotado de un fino temperamento sabe matizar sutil y delicadamente aquellos pasajes notables de las producciones que integran su vasto repertorio en el que figuran composiciones de Francois Villon, Corneille, de la Fontaine, Paul Verlaine, Rimbaud, Baudelaire en cuanto se refiere a los poetas franceses y Wyseur, Camille Meloy, Rodembach, Maeterlinck y Emile Verhaeren poetas belgas.

En Buenos Aires, Montevideo, Rio de Janeiro y otras grandes capitales de Hispano América, Carlo Liten ha merecido calurosos elogios por los admirables efectos que consigue en la declamación de los versos, ajustándose a una escuela sencilla, pero animada de intensas emociones.

M. Liten dará un recital de poesía mañana, jueves, en la Sala Espadero, avenida de Italia, número 47. Dicho recital se halla patrocinado por el Ministro de Bélgica señor de Neef, y por el Ministro de Cuba en París, doctor Rafael Martínez Ortiz. Este recital dará comienzo a las nueve y media de la noche y el programa para el mismo es el siguiente:

Poetas franceses

"Ballade a la Vierge", Francois Villon; "Le Cid", Corneille; "La Nuit de Décembre", Alfred de Musset; "Colloque Sentimental", Paul Verlaine; "La lune Blanche", Paul Verlaine; "Ariette", Paul Verlaine; "Chanson d'Automne", Paul Verlaine; "Sensation", Arthur Rimbaud; "Le Buffet", Arthur Rimbaud; "Mar Bohéme", Arthur Rimbaud; "Recueillement", Baudelaire; "La Cloche Félée, Baudelaire; "Les "Aveugles", Baudelaire; "Fables", de La Fontaine; "Polyphéme". Extrait du Ier et du 2e acte. Alberto Samain.

Poetas belgas

"Champagne Romaine", Franz Ansel; "Absence", Maria Biermé; "Les Cloches", Maria Biermé; "Les Minutes", Camile Melloy; "Le Clown", P. Berlier; "Les Moulins de Flandre", Marcel Vyseur; "Le passé qui file", G. Le Roy; "Le Coffret", Rodenbach; "L' Infidéle", Maeterlink; "La Barque d'r", Chs Van Leerberhe; "Le Sonneur", Em. Verhaeren; "La neige", Em. Verhaeren; "Heure claire", Em. Verhaeren; "Heure d'aprés-midi", Em. Verhaeren; "Les Pauvres", Em. Verhaeren; "Le Matin", Em. Verhaeren; "Ipres", Em. Verhaeren.

ELIXIR tónico ANTIFLEMÁTICO del Dr GUILLIÉ

Empleado, desde 1812, contra las enfermedades ocasionadas por la BILIS y las FLEMAS (Enfermedades del *Hígado, Estómago, Intestinos, Corazón, Fiebres, Paludismo, Congestiones, Reumatismos*).

Exigir la firma Paul GAGE

PARIS, 32, Rue de Grenelle y en TODAS LAS FARMACIAS

ATUN Y BONITO

Selectos

ANTONIO ALONSO, Hijos. Vigo, España

POR LOS CORRECCIONALES

DE LA SECCION PRIMERA

Juez Dr. Enrique de Almagro.
Secretario: Dr. José A. Iribarren.

Domingo Aguilar, vejación y amenazas, $10; Raoul Noreña, lesiones, absuelto; Eladio Navarro, escándalo y coacción, absuelto; Abelardo Valdés, lesiones, absuelto; Alberto Mesa, infracción, $5; David Méndez, riña y lesiones, 5 pesos; Julio Hernández, riña y lesiones, 10 pesos; Emilio Pérez, escándalo, 5 pesos; erardo Oloay, escándalo, 5 pesos; Angel Tamayo, infracción de las Ordenanzas Municipales, absuelto; Juan J. Valenzuela, riña y lesiones, entregado a sus padres; José Belfor, lesiones, entregado a sus padres; Carmen Rodríguez, escándalo, absuelta; Aguedo Medina, amenazas y faltas a la Policía, absuelto; Olga González, escándalo y faltas a la Policía (suspendido); Francisca Ruiz, riña, lesiones y vejación, 5 pesos; Carmen Fernández, ídem, 10 pesos; María García Klenger, escándalo por embriaguez, 30 días; Francisco Agustín Díaz, daño, 10 pesos; Faustino Miranda arcía, daño, entregado a sus padres; Balbino Vázquez, daño, 5 pesos; Armando Abad, daño, 10 pesos; Jacinta López Pimentel, ofensas a la moral, 10 pesos; Antonio Canto Calormina, ofensas a la moral, 5 pesos; Laureano Obrire Llanes, lesiones y riña, 5 pesos; Juan Llanes Garabito, riña y lesiones, 2 pesos; José Mata Cort, riña y lesiones, absuelto; Gabriel Fuentes, 5 pesos; Celestino Fernández, daño, 10 pesos; Manuel Triño, daño, 10 pesos; Rafael Corominas, uso indebido de uniforme, absuelto; Armando Osorio, infracción de las Ordenanzas Sanitarias, 3 pesos; Francisco Gil, id., 31 pesos; Cristian Ramsay, escándalo, 10 pesos.

DE LA SECCION SEGUNDA

Juez: Dr. Gonzalo del Cristo.
Secretario: Sr. E. Larrondo

Sentencias dictadas ayer: Manuel F. Pazo, coacción, absuelto; Luis F. Menéndez, lesiones por imprudencia, absuelto; G. R. Allephant, daño, absuelto; Francisco González, daño, tres pesos; Miguel Llano, daño, absuelto; Luis Gutiérrez, lesiones y desorden público, diez pesos; José Castro Pérez, diez pesos; Meledo García, tres pesos; Inés García, absuelta; Carlos Lariot, infracción del artículo 60 del Código Penal, absuelto; Vicente Delgado, desorden público y faltas a la policía, absuelto; Antonio Rodríguez, desorden público, absuelto; Manuel Peláez, infracción del artículo 608 del Código Penal, cinco pesos; Manuel Peláez, infracción del artículo 607 del Código Penal, diez pesos; José Sánchez, cinco pesos; J. Melaney, cinco pesos; Salvador García, daño, absuelto; Juan Rutuponi, infracción del artículo 608 del Código Penal, diez pesos; Juan P. Puig, desorden público, cinco pesos; José Miranda, lesiones en riña y desorden público, absuelto; Ernesto de la Portilla, lesiones en riña, diez pesos; Cándido Socarrás, cinco pesos; Berardo Valladares, veinte pesos; Tiburcio González, absuelto; Fernando Fernández, faltas a la policía, absuelto; Manuto Muñoz, ofensas a la moral, diez pesos; José Chon, diez pesos; Vicente López, lesiones, diez pesos; Esther Ruiz, ofensas a la moral, absuelta; José Pedrales, faltas a la policía, absuelto; por infracción municipal fueron multados: Isidro Santana, 2 pesos; Gumersindo Santos Billares, dos pesos; Alberto Gómez Cuesta, dos pesos; Abraham Pesiveisdovis, absuelto; Rogelio Argüelles, diez pesos; Manuel Fernández, diez pesos; Benjamín Cuenco, absuelto; Constantino Economido, absuelto; José Alvarez, daño, tres pesos; Marcos Piñar, coacción, diez pesos; Arturo C. Chong, diez pesos; José García, escándalo por embriaguez, cinco pesos; Eugenio Cantero, infracción del artículo 607, dos pesos; E. Chávez, desobediencia, absuelto; Alfredo Verder, daño y desorden, tres pesos; José Díaz, tres pesos; Bonifacio Palacio, daño, absuelto; Antonio Rielo, amenazas, desorden público y uso de arma prohibida, diez pesos; Luis González, absuelto; Anselmo Frometa, coacción, cinco pesos; Mercedes Molina, ofensas a la moral, absuelta; José Cao, daño, 3 pesos; José Baizán, desorden público, faltas a la policía y vejación, absuelto; Juan Manuel de Arriba, absuelto; Francisco Camblor, absuelto; Carmen Lastra, coacción y maltrato de obra, absuelta; Rosario Bernal, faltas a la policía, cinco pesos; Ramón García, infracción del artículo 607, cinco pesos; José García, daño, absuelto; José Lee, lesiones, cinco pesos; Teresa Díaz, ofensas a la moral, cinco pesos; María González, cinco pesos; Ramón Lago, desobediencia, tres pesos; Juan Cantero, escándalo y embriaguez, 5 pesos; Caridad Castillo, ofensas a la moral, cinco pesos; Guillermo Borges, daño, absuelto; Rogelio M. Martínez, daño, tres pesos; Miguel Angel Rodríguez, amenazas, tres pesos; Rafael del Monte, daño, tres pesos; Juan Francisco Llano, faltas a la policía, absuelto; Abraham Lema, desobediencia, tres pesos; Enrique Echevarría, desorden público, absuelto; Manuel Li, desobediencia, tres pesos; Mei Kupler, tres pesos; Ficher Rafaport, tres pesos; Joaquín Estévez, lesiones por imprudencia, cinco pesos; José García, faltas a la policía, absuelto; Fermín García, absuelto; Oscar López, infracción del artículo 607, cinco pesos; Angel Montaner, amenazas, absuelto; Primitivo Acosta, lesiones por imprudencia, absuelto; Jesús V. Olombrade, lesiones por imprudencia, absuelto; Antonio González, amenazas y maltrato de palabra, absuelto; Jesús Peña, lesiones por imprudencia, absuelto; Francisco Mainegra, absuelto; Reinaldo Len, coacción, absuelto.

DE LA SECCION TERCERA

Juez: Dr. Leopoldo Sánchez.
Secretario: Sr. Soler.

Saisature Gaitan, por resistencia, escándalo y maltrato de palabras y lesiones, 10 pesos; Alfonso Muñiz, por exceso de velocidad, dos pesos; Angela Rodríguez, ofensas a la moral, 10 pesos; Luis Febles Blanco, daño, vejación y maltrato de palabras, 30 pesos; Isabel Murillo Andreu, por iguales faltas, absuelta; Ricardo López, Roig, dos pesos, por exceso de velocidad; Enrique de la Torriente, dos pesos, por exceso de velocidad; Miguel País, dos pesos, por exceso de velocidad; José R. Fernández, dos pesos por exceso de velocidad; José R. Ortiz, por lesiones, 20 pesos; José García Méndez, por falta de peso en el pan, 15 pesos; José Fontao, dos pesos por exceso de velocidad; Vicente Martínez, dos pesos, por exceso de velocidad; Enrique Martínez Alvarez, 10 pesos, por escándalo y embriaguez; José Pérez, 2 pesos, maltrato de palabra; Leonardo Bringuier, 5 pesos, escándalo y embriaguez; José Rodríguez Echemendía, faltas a la policía, absuelto; Jorge del Junco Hernández, absuelto; Miguel Padrón y Gutiérrez, daño, absuelto; Francisco Docal, cinco pesos por escándalo y embriaguez; Luis Quintana, cinco pesos por uso de arma sin licencia; Santiago Irigoyen, absuelto, por amenazas; Santiago Saco García, un peso, faltas a la policía; María D. Valcárcel, ofensas a la moral, absuelta; Margarita Rodríguez, por igual delito, absuelta; José Losada Pérez, 60 días, estafa; Arturo Russi, 10 pesos, por vejación y 31 pesos por resistencia; Santiago Guanche, Ricardo Luis, Rafael Chi, José Chon, José Tan, Antonio Ton, Juan Cortés, Tiburcio Delgado, estos dos últimos absueltos, los otros a 31 pesos por juego prohibido; Juan Bernal Pérez, Gonzalo Gómez Pagés, Arturo Ruiz, Manuel González Díaz, Francisco Alvarez Fernández, Fernando de González y González; Manuel Pernia Figueroa; Gustavo García Alonsco; Antonio Roque Febles; Julio Vázquez Méndez; Belisario Méndez Alvarez; Domingo Moral y Chávez; Manuel Salazar Quintana; Francisco López Capetillo; Luis E. Jiménez Chávez y José Ramón Jiménez Cháez, teniente de la policía nacional, absueltos, por juego prohibido.

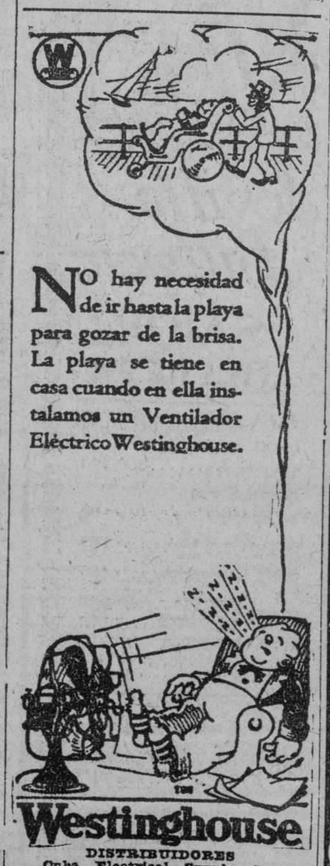

Vacuna Contra la Rabia

Dr. Roger de Franco

Médico Veterinario

Vacuna perros a domicilio y garantiza que el animal no sufre trastorno alguno después de vacunado.

DA CERTIFICADO

Teléfonos U-3450, M-1718, I-6649
Teléfonos U-3450, M-1718, I-6649

4326 5 d 2 my

LOS AMIGOS DEL CORONEL JOSE S. LLORENS

Llega hasta nosotros el rumor, de que, los elementos que apoyan a nuestro distinguido amigo y compañero en la prensa Coronel Llorens, que tienen organizados los barrios de Puentes Grandes, Cerro, Luyanó, Manuel de la Cruz, Cayo Hueso y Atarés, preparan varias fiestas políticas para demostrar a los que tienen el control dentro del partido Liberal y Popular, que el Coronel Llorens, cuenta con fuerzas efectivas, para presentarse ante le Cuerpo Electoral, aspirando a un cargo electivo en los próximos comicios. Tenemos una larguísima lista de electores de los barrios mencionados, pero creyendo que con anotar los nombres de los Presidentes y Secretarios de esos organismos, es suficiente para considerar justificada la aspiración de esos buenos amigos de Llorens, para que sea postulado su fiel y buen amigo político señor Llorens. Los elementos a que nos referimos son los hermanos Roca prestigiosos comerciantes en esta Plaza y antiguos liberales, hoy residentes en el barrio de Manuel de la Cruz; el señor Antonio de Cárdenas, Presidente de la Agrupación "Amigos del Coronel Llorens", en el barrio de Luyanó, el cual tiene una perfecta organización, que cuenta con centenares de electores; en Puentes Grandes está Santiago Lemus que capitanea un gran número d eobreros, que decididamente rompen una lanza en favor de Llorens; en le Cerro cuenta el amigo Llorens, con el General Blás Masó, con el gran político señor Abelardo Brito, Eligio Fernández, Luis de la Osa, doctor Veiga y el antiguo liberal señor José Sánchez. En el Partido Federal Obrero del cual es su primer vice presidente, están los hermanos Huertas dispuestos a demostrar que aunqeu en estas elecciones el partido no ha sido admitido, ellos cuentan con centenares de amigos y correligionarios que están dispuestos a dar la batalla por el distinguido coronel señor Llorens en cualesquier campo que se presente, por malo que este sea.

Los lider de los federales señores Armas y Sabatés y otros, están dispuestos a dar el pecho por su buen amigo, de la misma manera que los anteriormente mencionados.

Nosotros que conocemos las dotes de caballerosidad y honradez que distinguen al coronel Llorens, veríamos con sumo gusto que fuese elegido par aun carg oelectivo nuestro buen amigo, ya que otros sin méritos ni inteligencia, están aspirando también, nada más justo que se premie al que tanto merece por su actuación digna y consecuente en todos los momentos, para con su partido.

¿HALITOSIS? —MAL ALIENTO— 5cts. MENTA-PIPER-SARRÁ Sres. PASTILLAS BUENAS FARMACIAS

LA MONJITA

VINO AÑEJO ESTERILIZADO

Especial para Enfermos
Pureza Garantida

Unicos receptores:

Juan Méndez y Ca.
S. en C.

MARTA ABREU (AMARGURA) 5

HABANA

I. VILLAREAL

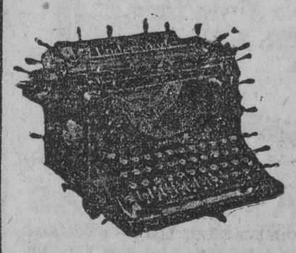

TALLER DE REPARACIONES, NIQUELADO Y CILINDROS DE GOMA.—REPARAMOS TODA CLASE DE MAQUINAS DE ESCRIBIR Y DE SUMAR

Máquinas de escribir y de sumar nuevas y reconstruídas de las mejores marcas.

Efectos de escritorio en general, sellos de goma.

Teléfono A-5529

HABANA 122 y 124

HABANA

PIDA UN ROBIN ¡ESO ES COÑAC!

Relojes "LONGINES"

Fijos como el Sol

Para el caballero de gusto refinado brindamos hoy un "LONGINES" extraplano, en oro de 18 k., doble tapa y grabado de fantasía.

SE VENDE EN TODAS PARTES A $110-00

Guervo y Sobrinos
(S. en C.)

"Los Joyeros de Confianza"
San Rafael y Aguila Tel A-2666

M.E.C.D. 2016

4 de cada 5 padecen Piorrea

La batalla contra la Piorrea es tremenda. La estadística prueba que cuatro de cada cinco de mas de 40 años—y miles mas jovenes también—pagan a la Piorrea su tremendo precio. ¿Lo pagará usted?

Este en guardia contra la primera indicacion de Piorrea

Lo mismo que la estabilidad de un edificio depende de la solidez de sus cimientos, asi la salud de los dientes depende de la salud de las encias.

Las encias sangrantes son el primer sintoma de la llegada de la Piorrea. Entonces empiezan a recogerse y el color sonrosado saludable cede su puesto a cierta palidez blancuzca. Pronto se aflojan los dientes, se forman bolsas de pus y entran en el organismo gérmenes de malisimas enfermedades.

Forhan's, para las Encias, contiene exactamente la proporción debida del Astringente Forhan (tal como lo emplea la profesión dental) para neutralizar venenos bucales y mantener las encias fuertes, firmes y saludables. Aunque no quiera usted descontinuar el uso de su pasta favorita, use Forhan's aunque sea una vez al dia.

Forhan's es algo mas que un dentifrico—evita la Piorrea. Miles lo han encontrado beneficioso durante años. Por su propio bien pida y obtenga Forhan's, para las Encias. En todas las farmacias.

Lo mismo que la estabilidad de un edificio depende de los cimientos, asi la salud del diente depende de las encias

Formula de R. J. Forhan, D. C. D.
Forhan Company, Nueva York

Forhan's
PARA LAS ENCIAS
Algo mas que un dentifrico, evita la Piorrea

Agente General Exclusivo: ALBERTO PERALTA
San Juan de Dios 1. Telf. A-9136. Apartado 2349, Habana, Cuba

EL ADMIRABLE CAPULLO

de gracia, belleza y salud es el hijo de sus entrañas y su orgullo viviente. ¿Y porqué crece gallardo y robusto?. Porque ella no olvida darle la

OVOMALTINE

preparado dietético de riquísimo valor alimenticio que suministra al tierno organismo, todas las sustancias nutritivas que han de contribuir a su crecimiento y desarrollo.

Los estómagos de los niños más delicados digieren facilmente la OVOMALTINE, que les asegura además, evacuaciones normales, lo que es de suma importancia

En Droguerías, Farmacias y Víveres Finos

Dr. A. WANDER, S. A.
Berna
Suiza

INGLES EN POCAS SEMANAS

NECESITA SOLAMENTE 15 MINUTOS DIARIOS, EXITO SEGURO. Pida información The Universal Institute, 128 E 86; (D 56) New Yor, N.Y

Maison Versailles

MODES

PRADO, 71, CONTIGUO AL "SEVIL'A BILTMORE"

Se ha recibido una selecta remesa en trajes propios para las tardes del Contry Club y para las noches de la Opera.

Srtas. Salas y Hnos. Tel. A-6474

MISCELANEA

UN "VIVIO"

Me refiero al que tienen esos americanos que andan por ahí con esos automovilachos desfondados, que parecen bañaderas con ruedas y sin agua. Hay que ver, que, como todo aquello que no sirve para nada, cuando le dan a la manigueta del cranque hacen un ruído de todos los diablos...; algo así como si se desplomara una pila de cajas de ron Bacardí o sidra Cima. Acompañando a esas bañaderas, ruedas y cranque, vienen como dejo dicho, varios mozos americanos que mejor estaban cargando cajas de cerveza "Llave" y chocolate de La Gloria. Junto con ellos viaja una **girl** que usa melenita a lo paje, y es alta, delgada y bastante **guapina.**

No he podido saber de una manera cierta qué es lo que **se traen,** en cambio puedo asegurar que se llevan el dinero de muchos tontos de los que no merecen usar el reloj Roskopf de Francisco C. Blanco, ni las Rusquellanas. La indumentaria que usan es en extremo pintoresca. Ellos llevan una especie de guerrera y pantalones cortos como los modernos calzoncillos. Las rodillas van al aire, cubren sus pantorrillas con unas medias y éstas se esconden en unos zapatones que en nada se parecen a los de la marca "Kimbo" que vende "La Bomba" celebérrima. Lo más gracioso es que le han tomado el gusto a Cuba y al vermouth Pemartín, siendo probable que para hacerlos salir de aquí habrá que darles fuego como al Macao.

Yo he llegado a creer que estos jóvenes **patones,** además de poco amigos de doblar el **lombo,** son unos sabios tan grandes como los que han inventado la maltina Tívoli y el insecticida Flit. Ellos saben que por cada persona lista de las que comen en La Diana, hay catorce mil infelices dispuestos a creer que el aura tiñosa reporta grandes beneficios y que el jabón Neptuno insustituíble cae hecho del árbol como los mangos. Siendo ello así, —se habrán dicho— nada más fácil que coger unos talonarios, garrapatear sobre ellos con un lápiz y entregar un papel a cambio de unas monedas que luego reunidas nos valen para viajar en los vapores de la Compañía Hamburguesa Americana, comprar tintura "Oriental" y pasarnos la vida al pelo y sintiendo alivio...

A mí me han asaltado unas cincuenta o sesenta veces; creo que de seguir esa gente en la Habana los voy a encontrar en la copa de cognac Especial Pemartín y hasta en la Pepsina y Ruibarbo Bosque. No se puede dar un paso por los alrededores del Parque Central sin que le **caigan** a la gente con sus talonarios y lápiz en ristre dispuestos a sacarle a uno lo que necesita para surtirse de sábanas "Novia" en "La Democracia" de Monte 64. Me han dicho algunos que piden para los huérfanos de la pasada guerra. ¡Cuánta infinita bondad hay en sus almas y qué mal pensados somos muchos al creer que los únicos huérfanos a quienes tratan de proteger son ellos **mismitos!** Y puesto en el terreno de la **hipótesis,** se me ocurre pensar que si esos señores no fueran **yankees** ya les hubieran dado los polvos de **te boté** nuestras autoridades...

Esos **vivíos** debieran desaparecer, como igualmente el que se traen muchos jóvenes aptos para vender las baratas coronas de Gelado, Novoa y Co., en vez de andar por las calles haciendo ruido con esos organillos que dejan sordo a cualquiera. Se dice que en los campos hay escasez de brazos y supongo que de piernas también. Pues a echar mano de los porteros jóvenes, organilleros, vendedores ambulantes, billeteros y demás vagos que se pasan la vida sabrosamente quitándoles a los viejos de ganar el dinero que necesitan para surtirse de café Caracolillo en "El Fénix" de 10 de Octubre 176. Cuando nuestros gobernantes lleven a cabo una campaña contra toda esa laya de haraganes podremos decir que han merecido el bien de la patria... E si non non.

. . . . . .

En una nota de la Secretaría de Sanidad se dice que la epidemia de rabia se debe a animales muertos.

Hay pues que cambiar ese axioma que dice: "Muerto el perro se acabó la rabia".

Un hogar sin nevera "Bohn Syphon" es un suplicio en estos días de calor. Véalas en el Palacio de las neveras", Cienfuegos 18, 20 y 22.

De un periódico de la tarde:
"La frase del día".
"Sí, realmente ya es demasiado tarde; está muy avanzado el problema..."

Benito LAGUERUELA.

La solución mañana.

Luis M. SOMINES.

Cuando necesite restaurar una imagen, se la dejará como nueva el gran artista don Santiago Ramos Alonso, que tiene su taller y venta de efectos religiosos en O'Reilly 91.

El Congreso nicaragüense acordó imponer una contribución de cinco pesos mensuales a los hombres solteros residentes en el país.

No se casen, páguenlos y callen, que van bien... Háy que ver los que tendrán que pagar el día que se casen...

Por algo dice el genial Robreño que si quedan a deber la contribución y luego se casan, las pagarán todas juntas.

¡Y bien!... (Esto lo dice un servidor).

No deje usted de probar el delicioso cocktail de huevo y chocolate, "Venus" o "Elvira", respectivamente. Son los deliciosos preparados que toma el ex-kaiser de Alemania. Pídalos al por mayor a los señores Prasse y Co. de Obrapía 18.

Sanidad quiere que los perros que andan por las calles sean sacrificados inmediatamente.

De llevarse a cabo tal medida deben tener sumo cuidado en no confundir a muchos hombres que talmente parecen perros...

Hoy es día de la señorita Obispo. La Rusquella, que está en el 108, frente a "Pote", exhibirá sus altas novedades en pañuelos, corbatas, bastones y camisas, haciendo una gran rebaja de precios en obsequio de los paseantes.

NOMBRES CONOCIDOS
(Ocurrencias)

Fué Rogelio por melaza
al ingenio de Lamela;
José Luis, por calabaza
y Francisco V. Por-tela.

Ahora usted, bellísima lectora, debe ir por los dulces y helados que necesite a "La Flor Cubana" de Galiano y San José, que es a donde acuden las principales damas a refrescar todas las tardes.

Una curiosidad diaria.
Mobiliarios regios.

El rey de Inglaterra posee en el castillo de Windsor un mobiliario completo de plata maciza, que regaló a Carlos II el Ayuntamiento de Londres.

El shah de Persia tienen también, en uno de los salones de recepción de su palacio, otro mobiliario por el estilo.

Ismael Pachá, uno de los kedives de Egipto, compró muebles de plata para una porción de habitaciones de su residencia.

En el palacio del sultán de Turquía hay una antecámara con los muebles de plata y un comedor amueblado de igual modo.

A todos estos sobrepujaba el palacio de San Petersburgo; porque, sin contar los muebles, que eran de plata, contenía una porción de oro.

Pero puede asegurarse que no hay en el mundo palacio que contenga tantos artículos, objetos y muebles de oro y de plata como los que contenía el Kremlin de Moscou.

No olvide que La Casa Iglesias, famosa en música e instrumentos para banda y orquesta, se ha trasladado a San Rafael 46, casi frente a la calle Rayo.

Efemérides:

1705.—(Mayo 6). Muere Fouquier Tinville, fiscal de la Convención.
1774.—Deja de respirar el célebre tratadista inglés Hewson.
1848.—Se subleva en Madrid el regimiento de España.
1870.—Tratado de paz entre la Triple y Paraguay.
1886.—Fallece la escritora yankee Fanny Lear.
1704.—Felipe V se apodera de Salvatierra.
1926.—Se pone en conocimiento del público la inmejorable calidad que tienen los colchones "Life" de muelles, en crin y semi seda.
Véalos en San Rafael y Rayo
1810.—La regencia de Cádiz es proclamada en Méjico.
1717.—Entrevista de Pedro el Grande y el regente de París.

Horóscopo de hoy.

Los nacidos el siete de mayo serán muy ahorrativos.

* * *

La nota final.

Pregunta de un apasionado.

—¿Ha encontrado usted algún hombre que la haya hecho estremecerse hasta la última fibra de su ser?

—Sí, ya lo creo... El dentista...

* * *

El colmo de un cazador.

Cazar con el lazo de una corbata Rusquellana...

Luis M. SOMINES

Sevilla Biltmore

SALON de BELLEZA

EN LA ARCADA DEL HOTEL

ONDULACION MARCEL	$ 1.00
ONDULACION Y PEINADO	1.50
ONDULACION AL AGUA	1.00
CORTE DE MELENA	1.00
SHAMPOO MELENA	0.80
SHAMPOO PELO LARGO	1.00
(SE USA AGUA SUAVIZADA)	
MANICURE	1.00

Bajo la dirección de Mme. Lily Cottart

Teléfonos M-6849 y M-5941

buen mozo, pero.....

cuando se descubre ¡qué desencanto! Esos cuatro pelos agonizantes lo echan a perder todo. ¡Témale Ud. a la calvicie! Es lo más afea y envejece. Si está empezando a perder el pelo,

DANDERINA

cuanto antes! Es admirable la rapidez con que cura la caspa y contiene la caída del cabello.

Si ya pertenece al gremio de los "cuatro pelos," ¡DANDERINA! Es la única preparación que, usada con constancia, "resucita" las raíces del pelo.

EL EXSULTAN DE TURQUIA PROTESTA DE LA ELECCION DE UN NUEVO CALIFA

SAN REMO, Italia, mayo 4 (U. P.)—El ex sultán de Turquía Mohamed VI ha lanzado una proclama protestando de la elección de un nuevo califa en el reciente Congreso Musulmán celebrado en el Cairo.

El pretendiente dice que su partida de la Meca el año 1922 se debió a las mismas razones que determinaron la huída del Profeta de la Meca a Medina.

"En tanto que la autoridad suprema en el Califato pertenezca a la dinastía otomana, yo mantengo en mi persona todos los atributos de la autoridad suprema—dice la proclama.—Nunca he considerado el Califato vacante porque no he abdicado jamás. Quiero prevenir a los que tal creen de la grave responsabilidad en que incurren. Existe el peligro de que se provoque un cisma islámico, porque declaro que considero nulo y sin valor cuanto se ha hecho en mi contra como Califa."

Termina su proclama diciendo que su pueblo debe rebelarse contra Mustafa Kemal Pachá, su ex ayudante de campo, para quitarse de encima el Gobierno de las minorías y para que las mayorías tengan ocasión de destruir la dictadura que aquél ejerce.

-SUPER- VITAMINAS
LACTOMARROW
$1.35
SARRÁ BUENAS FARMACIAS

Usted está perdiendo peso, un signo peligroso!

Los hombres que están excesivamente delgados o faltos de peso deben saber que las pastillas McCOY de aceite de hígado de bacalao son inmejorables para aumentar de peso.

Las vitaminas que contienen, por las que el aceite de hígado de bacalao es tan famoso, hacen aumentar de peso 5 libras en 30 dias y al mismo tiempo traen la sensación de bienestar y salud que se refleja en los ojos y la apariencia en general. Si la persona que toma las pastillas McCOY no aumenta 5 libras en 30 dias, el boticario que se las vendió le devolverá su dinero.

Pero—tenga cuidado con las malas imitaciones y exija este paquete.

El frasco contiene 75 pastillas

Originales y Genuinas

Llenas de vitaminas—reconstruidoras de tejidos—que ayudan a hombres, mujeres y niños—débiles, enfermos y enfermizos—a ser fuertes y robustos.

Compre hoy en la botica un frasquito de pastillas McCOY.

Blanco y charol: $9.50 Blanco todo: $8.00

LA DAMA DE GUSTO MAS EXIGENTE

encontrará aquí los modelos más originales para esta temporada.

J. LOPEZ & CO.

NUESTRAS ENTREVISTAS

EL BROTE DE RABIA

Sus causas.—Procedimientos empleados para combatirlo.—El ejemplo de Japón y Norte América.—La Vacuna, único preventivo seguro.—Entrevista celebrada con el Director del "Instituto Canino Nicard"

—Desearíamos conocer su opinión —le preguntamos al Dr. Miguel Angel Mendoza—acerca de la epidemia de rabia y de la campaña emprendida para combatirla. El problema es de una actualidad palpitante. Nadie mejor que Vd. para informar sobre este asunto.

El Dr. Miguel Angel Mendoza nos repuso:

—Se ha cumplido desgraciadamente mi vieja profecía. Desde hace muchos años realizo una campaña educativa constante deste este Instituto — el Instituto Nocard. — La muerte de dos inocentes criaturitas ha hecho que de golpe y porrazo se adopten medidas drásticas que bien ordenadas hubieran rendido mejor resultado. La campaña del recogida y sacrificio de los perros callejeros la estimo importantísima en beneficio de la salud pública, amenazada con la horda creciente de infelices canes hambrientos y sarnosos. No puedo estar de acuerdo con el procedimiento empleado. Turbas persiguiendo fieramente a los pobre animales, casi estrangulándolos con lazos, cazándolos, a pedradas, derribándolos a palos y a tiros. He visto incluso usar el salvaje procedimiento del anzuelo disimulado con un pedazo de carne! Esto es denigrante para una ciudad como la Habana. Tampoco puedo estar de acuerdo con la difusión loca de sustancias tóxicas ¿A qué deberemos tenerle más miedo, a la rabia o al veneno? Caso conozco de un niño intoxicado por llevarse a la boca una "pasta" abandonada en la vía pública por un inconsciente. ¿Esperaremos acaso que mueran otros dos niños para suprimir esa anticientífica medida? Se ha llegado a envenenar perros, dentro del jardín de una casa, es decir dentro del propio domicilio de su propietario!

—¿Halla usted, mal, doctor, la cooperación de la Policía?

—No. La labor cooperadora que viene prestando nuestro admirable Cuerpo de Policía merece aplausos, pero es preciso modificar su actuación en obsequio del prestigio de ese honorable instituto. El espectáculo de esas sartas de perros amarrados con sogas por el cuello, "arrastrados" y casi estrangulados por Policías en plena calle, a presencia de niños procedimiento practicado por los mismos que deben hacer cumplir la sabia Orden 217 de 1900, es muy poco edficante. La campaña tiende, claro está, a suprimir el perro callejero, pero no se debe hacerle sufrir.

—Y las otras medidas...

—Todas muy justas; pero exageradas. Por ejemplo: pretender que el perro, dentro de la casa, en el hogar, debe de tener bozal y vivir sujeto, es absurdo. Si está inmunizado, no puede contraer la enfermedad porque la vacuna es efectiva. Yo si un perro se encuentra, gracias a ese requisito científico inmune y por tanto exento de contraer la rabia y transmitirla, no veo la necesidad de tanta precaución y de tanto dolor. Creo por tanto, de acuerdo con la opinión del Dr. López del Valle, que el bozal y la correa o cadena se refieren exclusivamente a los casos exclusivos en que los animales se hallen en la vía pública.

—¿Y la vacuna, ¿cree usted que esta sea capaz de producir algún trastorno al perro?

—¿La vacuna? No. El quid estriba en la competencia y conciencia del que la aplique. El buen éxito depende del fiel cumplimiento de la técnica prescrita y cada dueño de perro debe seleccionar un veterinario de confianza. He aquí lo esencial: la absoluta seguridad de que el perro está inmune, porque ha sido bien inyectado. De lo contrario he aquí lo monstruoso: el peligro enorme de encontrarse con que, por deficiencia de la aplicación del virus, éste no ha producido el efecto anhelado, y entonces el can se halla en condiciones propicias de contaminarse. Esto lo digo, porque sé de lugares donde se han aparecido individuos con su correspondientte "mise en escena" ofreciendo vacunaciones a domicilio, a precios inferiores al costo de la vacuna. Estos fracasos de los que no tiene la culpa la vacuna, unidos a las opiniones de los "inteligentes" que saben de todo y hablan de todo le irrogan grave perjuicio a esta admirable medida.

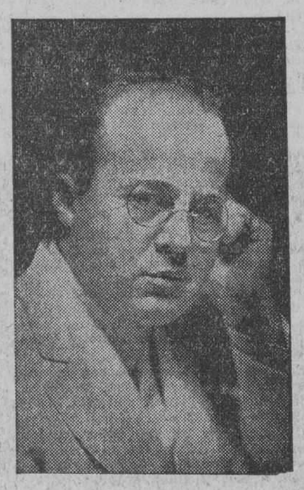

Doctor Miguel Angel Mendoza, Director del Instituto Canino Nocard

—¿Este brote de rabia pudo evitarse?

—Ya lo creo. Me cabe la satisfacción de haber sido el primero en prevenirlo—aunque ahora sobran los que quieren arrogarse ese honor—, en este mismo DIARIO hace más de dos años, al recibir la literatura del nuevo procedimiento ideado por el Dr. Umeno, del Laboratorio de Kitesato (Tokío), simplificando aún más el proceder de Marie aconsejando entonces a nuestra Sanidad, la conveniencia de implantar la vacuna obligatoria, para impedir la aparición de esa dolencia. El Japón y los Estados Unidos lo han impedido así. Mi voz se perdió en el vacío.

—¿Conoce usted la alarma creada por el temor de que los perros no vacunados sean recogidos de las casas?

—Es la exageración con que aquí tomamos todas las cosas. Somos un pueblo hiperestésico, y los encargados de cumplir las disposiciones se exceden en su cumplimiento. Policías y sanitarios, sin tener en cuenta que es absolutamente imposible poder cumplir en 24 horas una medida tal pues no hay en plaza cantidad de vacuna suficiente.

—¿Tardará mucho tiempo en dominarse a esta epizootia?

—Terminará pronto. No en 24 horas, pero pronto. Hay que trabajar con reposo, sin precipitaciones hasta conseguir que no quede un solo perro por vacunar. Pero cuando este estado de cosas termine no debe de considerarse resuelto ya el problema para siempre. No. Todos los años será preciso vacunar obligatoriamente a los perros si queremos cortar que otro brote de rabia aparezca.

DIENTES=CONSERVA

·ELIXIR 25 cts.
·POLVOS 15 cts.
SARRÁ BUENAS FARMACIAS

Si su botica no vende las Pastillas del Dr. Becker le enviaremos un frasco por correo certificado al recibo de un giro postal por valor de 55 centavos. Dr. Becker Medicine Co., 23, Union Square, Dpto. DM. New York, N. Y.

VACUNE su PERRO

Proteja al niño inmunizando a su amigo y compañero contra la rabia. La Vacuna antirrábica (Método de una sola inyección) fué introducida en la América por "Lederle" Antitoxines Laboratories", en agosto de 1921, después de detenidos estudios y una extensa serie de experimentos llevados a cabo por los doctores Eichhorn y Lyon, basados en las investigaciones realizadas en el Japón.

La vacuna Antirrábica "Lederle" inmuniza de modo tal, que no ha sido posible inocular la rabia a los perros tratados por ella ni aun con la inoculación directa de sustancias virulentas dentro de un periodo de un año.

De venta para el público en todas las Farmacias y Droguerías, y

En la Avenida de la República número 254. Habana
Sucursal de "Lederle Antitoxines Laboratories" 511 Fifth Ave New York.

Avenida de la República 254. Teléfono A-4215

4649 31-4

Compre este paquete. Rechace toda imitación.

¿Pertenece Ud. Al Número de las que Pueden Gustar de los Deportes?

¿ES Ud. activa y vigorosa? ¿Se halla su cuerpo libre de achaques y dolores? ¿Tiene Ud. jaquecas periódicas, dolores en la espalda o en el abdómen, o padece de menstruación dolorosa o irregular? En ese caso, la falta de salud está robándole la alegría de vivir, a que todas las mujeres tienen legítimo derecho.

El Compuesto Vegetal de Lydia E. Pinkham la mantendrá a Ud. fuerte y saludable. Hace que desaparezcan las jaquecas y dolores periódicos y regula la menstruación hasta normalizarla. Es, en una palabra, la garantía de la salud.

No hay necesidad de sufrir. Comience a tomar el Compuesto hoy y verá Ud. cómo se mejora y qué dulce y grata le parece la vida.

Recuerde Ud. que no hay más que una receta famosa: el Compuesto Vegetal de Lydia E. Pinkham.

Las imitaciones y substitutos no producen los mismos resultados maravillosos que esta medicina.

He tomado cinco frascos del Compuesto Vegetal de Lydia E. Pinkham y me he curado de los dolores en la espalda que padecía. La fe que ésto me dió en el remedio, me ha hecho recomendarlo a todo el mundo.

Josefa Guillot, Calle de Sevilla, 5-1
Velencia del Cid, España

Compuesto Vegetal De Lydia E. Pinkham

LYDIA E. PINKHAM MEDICINE CO. LYNN, MASS.

M.E.C.D. 2016

La Atracción de las Olas...

es irresistible, ahora que la temperatura comienza a hacerse intolerable.

¿Ya compró usted su traje de baño?

Si no lo hizo, le ofrecemos nuestro surtido.

Lo consideramos insuperable por todos conceptos.

Debemos manifestarle que, todos los estilos que tenemos a la venta son modernísimos; los hemos recibido a fines de la pasada semana.

Modelos, atractivos, preciosos...

TRAJES DE BAÑO, para señoras.
TRAJES DE BAÑO, para niñas y jovencitas.
TRAJES DE BAÑO, para caballeros.
TRAJES DE BAÑO, para niños.
ZAPATILLAS DE GOMA, para niñas, jovencitas y señoras.
BOLSAS DE BAÑO, de Cretona y Goma.
GORROS DE GOMA.

Los Trajes, en Algodón o Lana

COMO TODO LO DEMAS, A PRECIOS BAJISIMOS

ZENEA (NEPTUNO) La Filosofía Y SAN NICOLAS

HABANERAS

ALREDEDOR DE LA OPERA

ASPECTOS DIVERSOS

Elvira de Hidalgo.
Marquesa de la Rosa.
Avanzada de la gran hueste lírica que esperamos en el Nacional.
Viajera del **Lafayette** está desde el lunes en la Habana.
Vino a saludarme.
Honor que le agradezco.
Ya a estas horas han estrechado su diestra periodistas numerosos.
Como que fué su primer deseo visitar las redacciones de nuestros diarios principales.
Aragonesa la Hidalgo.
Paisana de Pilar Aznar.
De su belleza lo mismo que de su elegancia se ha escrito en todos los tonos del elogio.
Sale del **Sevilla**, el hotel donde está alojada, provista siempre de un fino bastoncito.
Detalle éste que me ha llevado a recordar a Sagra del Río.
No la habrán olvidado ustedes.
Un colmo de excentricidad.
De negro, encasquetada una lustrosa chistera, solía hacer sus recorridos nocturnos por teatros, cafés y paseos.
En una especialidad la supera Elvira de Hidalgo.
No usa medias en escena.
Jamás...
De otras singularidades de la artista espero que podré hablar después del almuerzo a que estoy invitado con ella para hoy en el restaurant **París** por el siempre galante Andrés de Segurola.
Diré ahora de la cantante que su concurso es uno de los más valiosos de la brillante troupe a cuyo frente viene el gran tenor Gigli.
Soprano admirable, en el apogeo de su carrera artística, Elvira de Hidalgo.
Ha cantado en la Scala de Milán, en el Constanzi de Roma, en la Opera de Montecarlo, en la Grand Opera de París, en el Real de Madrid, en el Liceo de Barcelona y en el Colón de Buenos Aires.
Figuró además en el elenco de las dos últimas temporadas de la Chicago Opera Company y del Metropolitan de Nueva York.
Elvira de Hidalgo hará su primera aparición escénica ante nuestro público en la segunda función de la temporada, esto es, el 22 del corriente.
Será con **El barbero de Sevilla**, la misma ópera con que debutó en Nueva York, cantando la parte de Rossina de modo sin igual, único, inimitable.
Triunfó.
Como triunfará en la Habana.
Tras Elvira de Hidalgo viene el gran bajo Virgilio Lazzari, de la Chicago Opera Company, quien debutará también con el inmortal **spartito** de Rosini.
Un cable llegado ayer al Comendador Andrés de Segurola anuncia su salida para el sábado próximo.
La temporada de ópera que se inaugura el martes 18 con **Andrea Chenier** absorbe en estos momentos la atención de toda nuestra sociedad.
No se habla de otra cosa.
Un tema fijo.
Entretanto las listas de abonados van cubriéndose de nombres conocidos.
Por la oficina que tiene montada la Empresa Segurola-De la Guardia hay diariamente un desfile de los que van a tomar localidades o adquirir informes.
A medida que se avecina la fecha de la función inaugural aumenta el abono.
Creciente la demanda.
De día en día.
Grande, inmensa la expectación por oir a Gigli, a la Hidalgo, a Ida Bourskaya...
Esta última, mezzo soprano rusa, se ha hecho cantando **Carmen** una celebridad,
Una rival de la Kousnesoff.
Por lo que dicen.
Otro aspecto de la gran temporada lírica de esta primavera es el traje de los caballeros.
No habrá que ir de frac.
Ni de smoking siquiera.
Ha prosperado en este sentido la proposición que me permití hacer en días pasados favorable al traje blanco.
El Comendador Andrés de Segurola, Director General de la Compañía de Opera, autoriza plenamente lo que escribí sobre el particular.
—"El traje blanco—según se ha servido manifestar públicamente—no solo es el de uso clásico en los países cálidos si que también es altamente recomendable por su elegancia y estética perfectas. Yo espero, pues, que los concurrentes masculinos que honren las noches de arte que he de presentar en la próxima temporada de ópera, lo hagan vistiendo el blanco dril del **gentleman** cubano."
Hecha queda la consigna.
Ir de blanco a la ópera.

(Continúa en la página siete)

ALMACENES

Fin de Siglo

VARIAS TIENDAS EN UNA

La Moda Exige el Uso Preferente de la Bolsa

Y la bolsa ha de ser grande, de piel fina, forrada del mismo material o de moaré, con broches y armaduras de metal labrado o de carey.

Se usan mucho las bolsas lisas, pero se recomiendan, asimismo los policromados y las pinturas.

Todos los modelos más en boga están representados en nuestro Departamento de Bolsas y Carteras.

Diseñamos hoy algunos de los estilos más interesantes.

SEIS MODELOS DE BOLSAS

EN la parte superior, de izquierda a derecha:

$ 6.00.—De piel de lagarto, con detalle en piel lisa. Aplicación de bronce labrado.

$13.00.—De calf, en dos colores contrastantes, en el reverso del tirador un espejo. Tamaño grande.

$11.00.—De piel marroquí, con el cierre de carey. Las hay de distintos colores

En la parte inferior, de izquierda a derecha:

$12.00.—De fina piel, con broche y cierre de metal labrado.

$15.00.—De dos pieles, una lisa y otra labrada. En el frente pinturas esmaltadas estilo ruso.

$12.00.—De piel marroquí, con franjas en colores contrastantes.

El Surtido de Bolsas Finas es Sumamente Extenso. Las Hay de Piel Desde

$3.25

LOS NUEVOS HOGARES

Los que los habitan declaran con satisfacción a sus amistades que LA CERRADURA "SCHLAGE" DE BOTON que usan diariamente, es uno de los principales detalles de su nueva residencia.

Si usted aun no conoce etsa maravillosa cerrdaura, llámenos al Teléfono A-9727 y con muchísimo gusto le haremos una demostración GRATIS.

Delegado para Cuba
MANUEL PEREZ
Obispo 75. Apartado 2044. Habana

5712 8alt. d-6

GEORGETT FLOREADO

En colores, yarda	$2.50
Warandoles de lino, en colores, yarda	0.80
Voiles finos, en colores, yarda	0.50
Muselina Suiza, en colores, yarda	0.30
Muselina Americana, en colores yarda	0.20
Voiles lisos y de moticas, yarda	0.20
Crepé Mongol, en colores, yarda	3.50
Charmes de segunda, en colores, yarda	1.80
Flat Crep 1½ yardas de ancho, yarda	4.50
Flat Crep floreado, yarda	2.50
Crepé floreado, yarda	0.95
Satín Crep de primera, en colores, yarda	3.25
Crep Cantón, en colores, clase extra, yarda	2.80
Mesalina de seda, en colores, yarda	0.80
Georgett Francés, en colores, extra, yarda	2.70
Georgett de primera, en colores, yarda	2.00
Meteoro Francés, en colores, una yarda de ancho, yarda	2.00
Crepé Francés, en colores, una yarda de ancho, yarda	1.50
Crepé de China en colores, yarda	0.80
Burato de primera, en colores, una yarda, de ancho, yarda	1.50
Burato de segunda, en colores, una yarda de ancho, yarda	1.00
Liberty mercerizado en colores, una yarda de ancho, yarda	0.75
Tela China cruda, una yarda de ancho, yarda	0.70
Raso tabla de seda, una yarda de ancho, yarda	1.40
Tela Espejo, en colores, yarda	1.15
Tela Espejo, extra, blanca y negra, yarda	1.60
Warandoles de lino, para sabanas, cuatro anchos, yarda	2.50
Creas de lino, de 25 yarda, pieza	14.00
Pieza de Tela Rica, de 10 yardas, una	1.10
Cortinas de punto, de 3 yardas, par	2.00

Gran surtido en telas blancas, de lino y algodón.
Servimos pedidos al interior.

R. GRANADOS

San Ignacio 82, (entresuelos), entre Muralla y Sol. Teléfono M-7073

4510 13 alt d-2

Use medias de seda VAN RAALTE Garantizadas. En todos los colores de moda

SEÑORAS Y SEÑORITAS

Para darles ocupación en un trabajo cómodo, digno y bien retribuido por comisión, se invita a señoras y señoritas, que dispongan de algunas horas al día, a que vengan a tomar informes en el **Departamento de Anuncios Clasificados del DIARIO DE LA MARINA**

SEDAS

Y FANTASIAS PARA VERANO

En Nuestro Variadísimo Surtido, Que Vendemos a Precios de Almacén, Hallará lo Más Exquisito y Delicado en Sedas Color Entero y Floreadas; Voiles Bordados y Lisos; Warandoles de Hilo y Holanes, Lisos, Bordados y Estampados; Encajes para Adorno y para Vestidos, Etc. - Antes de Comprar, Visítenos. - A Usted le Conviene.

Lunes y Martes Venta de Retazos

"LA ELEGANTE"
MURALLA Y COMPOSTELA :::: TELEFONO A-3372

DOS CASAS CON PRECIOS DE ALMACEN

"LA ELEGANTE DE NEPTUNO"
NEPTUNO 48 :::: TELEFONO M-1799

Vestidos de Seda Para Sport y Calle

OFERTA ESPECIAL

$16.75

HEMOS reunido en un grupo, para hacer una oferta especial de verano, unos vestidos de crepé de China, vistosamente estampados, confeccionados según los últimos dictados de la moda.

TODOS LOS COLORES
TODOS LOS DIBUJOS
TODAS LAS TALLAS

Nuevos Sombreros

DE PAJA TAGAL. Adornados con detalles de cinta y plegados de seda. Blancos.
Desde $2.25.

DE PAJA BANGKOK. Guarnecidos por tabajos de cinta de falla y alfileres de fantasía. Pequeños.
Desde $2.90.

DE PAJA FLORINA. Combinados en dos tonos, adornados con artísticos lazos.
Desde $3.25

DE PAJA PICOT. Para calle y playa. Adornados con plegados de cinta de faya.
Desde $3.90

Reps

Reps italianos de buena calidad. En color entero con labrados muy vistosos.
$1.50 $1.75 $2.25.

Reps de seda en color entero, lisos o formando labrados. Otros combinados en distintos colores.
Desde $1.75 hasta $4.00.

Cañamazos de algodón, lisos o formando dibujos. En blanco, crudo o color. Propios para cortinas.
Desde $0.30 hasta $1.00.

Cañamazos de seda, blancos, de color entero o formando dibujos.

Terciopelos, cretonas, brocados, flecos, cordones, cenefas, aplicaciones, etc.
Desde $0.85 hasta $1.10.

Liquidaciones Oportunas

MEDIAS

EN el Departamento de Medias hemos colocado un mostrador donde se liquidan medias y calcetines.

$0.25. y $0.30.—Medias de muselina de malla, lisas y en diversos dibujos. Blancas o carmelitas. Muy recomendables para el uso diario.

$0.32.—Medias de muselina de algodón, tejido doble. Muy duraderas. En negro, blanco, gris, cordobán, beige, carmelita y melocotón.

$0.45.—Medias de seda, lisas o alistas caladas. En cordobán, gris y aceituna.

$0.55.—Medias de seda, en calidad más fina que la anterior, lisas, con refuerzo para las ligas. En blanco y en varios colores.

$0.75.—Medias de seda de mejor calidad. En varios colores. Lisas o caladas.

$0.85

Y un tipo de medias de seda enteramente tejido semi-doble. Muy recomendables por su resultado. En negro, blanco y muchos de los colores de moda.

CALCETINES DE NIÑO

Blancos, de fino algodón, puño liso. Muy duraderos.

De 1 a 4 años	$0.10
De 5 a 15 años	$0.15

De mejor calidad, en blanco, rosa, azul y carmelita.

De 1 año	$0.15
De 2 a 3 años	$0.20
De 4 a 6 años	$0.25
De 7 a 12 años	$0.30

De holán clarín de hilo, con conchita. Muy recomendables.

De 6 meses a 2 años	$0.35
De 3 a 4 años	$0.45
De 5 a 6 años	$0.50
De 7 a 8 años	$0.55
De 8 a 12 años	$0.60

M.E.C.D. 2016

Peligros Ocultos

El espectáculo, la música, el bullicio a la salida, y anora, a nuestro hogar. Un día perfecto cuyos acontecimientos desfilan vagamente por nuestra imaginación dándonos la satisfacción del vivir y una sensación de seguridad en nosotros mismos.

Pero nunca pensamos que existen peligros ocultos que a cada paso nos acechan y tal vez al doblar la esquina, nos priven de la existencia que tanto deseamos conservar.

Desgraciadamente, en nuestro interior pasa lo mismo sin que tomemos las precauciones necesarias para proteger lo más preciado que tenemos: nuestra SALUD. Millones de gérmenes nocivos penetran en nuestra boca y nos causan caries e infecciones peligrosas, después se introducen en el organismo afectándonos el hígado, los riñones y aún el mismo cerebro, formando complicaciones que más tarde no sabremos a qué atribuir.

Solo hay un método para impedir que esto suceda, y es destruyendo los gérmenes en la misma boca, pero haciéndolo de manera radical con un profiláctico eficaz como DIOXOGEN, que penetra entre los dientes y en los pliegues de la boca y la garganta, lugares que merecen especial atención por ser inaccesibles al cepillo y propicios a la reproducción de los gérmenes nocivos.

DIOXOGEN está a la venta en todas las farmacias en frascos de 4, 8 y 16 onzas.

P4

DE PRESCINTO EN PRESCINTO

PRIMERA ESTACION
Con un ataque

En el Primer Centro de Socorro fué asistido Antonio Fernández Velazco, de España, de 50 años, vecino de Brasil 37, de una contusión en la cabeza, que se produjo al caer al pavimento, presa de un ataque, cuando transitaba por Marta Abreu y Habana.

Cayó de la escalera

En La Benéfica, fué asistido José Crespo Taboada, natural de España, de 36 años, vecino de Villegas 21, de contusiones por el antebrazo derecho, menos grave, que se ocasionó, en su domicilio, al caerse de una escalera.

Hurto

El señor Bernardo Monedero León, español, de 38 años, dueño y vecino del establecimiento situado en P. Lacoste 88, dió cuenta a la policía, que en un descuido de su dependiente, le habían sustraído una maleta que aprecia en la suma de 6 pesos.

Por levantarlo del suelo

El menor Orlando García González, de la Habana, de 18 meses, vecino de Empedrado 66, fué asistido en el Primer Centro de Socorro, de esguince de la articulación humeral derecha, que le causó al tratar de levantarlo del suelo, donde jugaba con otros menores, Jesús Acción Sillero, vecino de Compostela 24.

SEGUNDA ESTACION
En Obras Públicas

Al caerse de una escalera en la Secretaría de Obras Públicas, el señor Bernardo Rivas Valdés, vecino de 5 número 34, se causó contusiones menos graves, por las manos y cabeza, de las que fué asistido en el primer centro.

Con unas planchas de zinc

Manuel Frnández García, vecino de Luz 46, fué asistido en el primer centro de socorro, de lesiones menos graves en las manos, que se ocasionó en Villegas 131, al estar trabajando con unas planchas de zinc y lesionarse.

Quemaduras

Al vertérsele por el cuerpo un jarro conteniendo agua hirviente, sufrió quemaduras menos graves, Adela Marrero Portirocio, vecina de Jesús María 78.

TERCERA ESTACION
Lo mordió un perro

Ramiro Cambero Balboa, de 15 años, vecino de Aramburo y San Lázaro, fué asistido en La Benéfica, de desgarraduras en la pierna derecha, que le causó en la fonda Prado 2, al morderlo un perro.

Faltas a la Policía

El vigilante 577, José Baizan, del Tránsito, arrestó a Juan Manuel Arriba Arriba, de 30 años, vecino de Primelles 45 o 59, porque al requerirlo, para que no interrumpiera el tránsito en Estrada Palma y Neptuno, le faltó al respeto, negándose a que lo condujera a la estación.

TELEFONOS DE LA POLICIA NACIONAL

Primera	Estación.	M-7801
Segunda	„	M-7802
Tercera	„	M-7803
Cuarta	„	M-7804
Quinta	„	M-7805
Sexta	„	M-7806
Séptima	„	U-3807
Octava	„	M-7808
Novena	„	F-5890
Décima	„	F-2097
Oncena	„	A-7692
Doce	„	I-4589
Trece	„	I-2034
Luyanó	„	I-2236

CUARTA ESTACION
Hurto a un billetero

Gumersindo Charro Casado, español, de 25 años, vecino de Ceiba 6, dió cuenta al vigilante 321, que del bolsillo del saco le habían sustraído varias fracciones del billete 8550, as que aprecia en la suma de 16 pesos con 80 centavos.

Colocando el espejo

En el primer centro de socorro, fué asistido de heridas incisas en el dedo grueso de la mano izquierda, Ramón Dopico Formoso, de 29 años, vecino de P. Gómez 53, las que dijo se produjo en su domicilio, al estar colocando una luna de espejo en el marco.

QUINTA ESTACION
Tratan de agredirlo

Dió cuenta Enrique Leal Torralbas, de 21 años, estudiante y vecino de San Nicolás, que un grupo de vendedores de periódicos, desde hace días tratan de agredirlo, sin motivo alguno, por lo que teme lleven a vías de hecho sus intenciones.

Arrollada

En el segundo centro de socorro, fué asistida Carmen Sánchez Colmenares, de 18 años, vecina de Dragones 78, de contusiones leves, que le produjo en Zanja y Rayo, al arrollarla el auto 9997, que conducía Joaquín Estévez Olivera, de 24 años, vecino de Florida 11.

SEXTA ESTACION
Con una aguja

Arisitides Jiménez Coimbra, de 17 años, vecino de Oquendo 23, fué asistido en el Hospital Municipal de una herida punzante en la región pubiana que sufrió en Sitios y Lealtad, al hincarse con una aguja que tenía prendida en la camisa.

SEPTIMA ESTACION
Resistencia y escándalo

El vigilante 883, condujo a la Estación a Pascual Varela, Auxiliar de la Policía Nacional; Laura Valdés Suárez, de 30 años, vecina de la Víbora y a Suinatura Gaitan, natural de Italia, de 55 años, vecino de Gervasio 120. á

Dijo el vigilante que encontrándose de servicio en San Miguel y Soledad, advirtió cuando el Varela, trataba de conducir al prescinto al Gaitan, sin que éste le obedeciera, resistiéndosele y formando un fuerte escándalo, por tal motivo, enterándose que el hecho obedecía a que Gaitan había ido a San Miguel 230 donde estaba de visita la Valdés, con el fin de cobrarle cierta suma de dinero que le adeuda.

Como la Valdés le dijo que carecía de dinero en esos momentos, Gaitan, la insultó y vejó, siendo requerido el auxilio del Auxiliar Varela, por aquella, para que detuviese al Gaitan.

El Auxiliar de la Policía Nacional expuso que fué llamado por la Valdés a fin de que requiriera al Gaitan, porque se había puesto inconveniente con ella y al tratar de llevarlo a la Estación, se le resistió, formando un fuerte escándalo que dió lugar a que el público se aglomerara en derredor de ellos, hasta que intervino el vigilante, al que también desobedeció.

Gaitan por su parte expuso que fué a cobrarle dos pesos que le adueda la Valdés, por una composición del calzado, sin que le haya hecho efectiva la cuenta, dándole una dirección cambiada.

Que se enteró que anoche estaba de visita en San Miguel 230, por lo que fué allí y ofuscado al ver que no cobraba alteró la voz, pues estaba nervioso, interviniendo el Varela, el que le dijo que lo acompañase al prescinto, no obedeciéndole porque creía que no pertenecía al cuerpo de la Policía.

Varela y Gaitan, fueron asistidos en el segundo centro de Socorro, de escoriaciones leves, que se produjeron en el forcejeo, al tratar el primero de reducir a la obediencia al Gaitan.

Gaitan ingresó en el Vivac, por no haber prestado fianza de 100 pesos.

En la mañana de ayer se efectuó el juicio correccional, imponiéndosele 10 pesos de multa al Gaitan por resistencia al Auxiliar Varela.

OCTAVA ESTACION
Tropezó y la lesionó

En el segundo centro de socorro, fué asistida Severiana Zambrana Ayala, de 59 años, vecina de Velazco 9, de una contusión en la región femoral y pectoral derecha, que le produjo en Belascoain y Monte, al tropezar con ella y derribarla al pavimento, Gonzalo Díaz Taupie, de 15 años, vecino de Animas 129.

Insultos

Concepción Novoa Loureiro, de 18 años, encargada y vecina del solar Santa Rosa 35, acusó a su inquilina Ana Telo, de haberla insultado, porque la requirió para que no arrojara basuras al patio.

NOVENA ESTACION
Hurto de aves

Mariano Miguel González, de 41 años, vecino de 3 número 385, dió cuenta a la policía, que del patio de su domicilio, le han sustraído aves de corral, que estima en 20 pesos.

Siguen los perros mordiendo

En el quinto centro de socorro, fué asistido Octavio Ortiz Martínez, vecino de Calzada y J, de desgarraduras en las regiones glúteas que le causó al morderlo un perro propiedad de Fernando Guerrero, vecino de J entre 9 y 11.

DECIMA ESTACION
En el Capitolio

En el Hospital Mercedes ingresó para ser asistido de una contusión en el pie derecho, José Miranda Risco, de 47 años, vecino del Asilo Nocturno "Cárdenas", que dijo se causó al caerle en el pie una cabilla, trabajando en las obras del "Capitolio".

Le llevó el flus

José Zaldivar Pedroso, de 66 años, vecino de Zaldo 6, dió cuenta a la policía, que su amigo Eusebio Olivares, de Infanta 44, en un descuido le sustrajo de su domicilio un flus, y un reloj con su cadena, que aprecia en 45 pesos.

ONCENA ESTACION
Cayó del carretón

Al caerse de un carretón, que estaba en el patio de su domicilio, sufrió contusiones por el cuerpo Eugenio Martínez Díaz, de 4 años, vecino de Macedonia 8.

Arrestaron a Antolín

El vigilante 426, detuvo en el interior de un tranvía de Marianao a Antolín Rodríguez Rodríguez, de Bauta, de 27 años, vecino del pueblo de Bauta, porque llevaba una canasta tapada con un saco y al preguntarle qué tenía dentro, le dijo que eran unas gallinas, sin que pudiera justificar su procedencia, estimando se las haya hurtado. El acusado negó, siendo remitido al Vivac.

DOCE ESTACION
Con un vidrio

En el Cuarto Centro de Socorro fué asistido Alfredo Montenegro Valdés, de 5 años, vecino de Emma D, de una herida incisa en la mano derecha, menos grave, que se produjo en su domicilio, al coger un vidrio.

Una caída

Domingo González San Julián, de 12 años, vecino de Pérez 4, fué asistido en el Cuarto Centro de Socorro, de una herida en el labio superior, que se causó en su domicilio, al resbalar y caer al pavimento.

Intoxicada

Al ingerir equivocadamente un poco de poción para uso externo, en vez de magnesia, sufrió una intoxicación de carácter menos grave, Fortunata Rodríguez Castro, de la Habana, de 15 años de edad y vecina de Arango 186.

TRECE ESTACION
Un reclamado

Villamil Quiroga, de la Habana, de 32 años, vecino de 17 número 74, en la Víbora, prestó fianza de 25 pesos, por estar reclamado por el Juez Correccional de la Cuarta, por desobediencia.

Cayó al suelo

José A. Martínez, de la Habana, de 13 años, vecino de Cervantes y Matanzas, en Lawton, fué asistido en el Cuarto Centro de Socorro, de una contusión en el ojo izquierdo, que se produjo al caerse en el patio de su domicilio.

CALVARIO

Santiago Valdés Fernández, vecino del reparto "Tamarindo" en el Calvario, dió cuenta a la policía, que transitando montado en un caballo por Lucero y Flores, se le presentó un novillo, propiedad de Cristóbal Pulido, vecino de la finca "Soledad", el cual le dió una cornada a la bestia, lesionándola, rompiéndole al mismo tiempo la cincha y la baticola, sin que pueda apreciar el valor del daño.

Señora— conserve su salud

Nada conserva tanto el bienestar y el atractivo como buena salud. Y nada enorgullece tanto a un hombre como una esposa saludable y cariñosa. Protéjase en toda época de debilidad con el verdadero reconstituyente

Emulsión de Scott

LIBROS Y REVISTAS

OBSERVACIONES CONTRADICTORIAS A LA TEORIA DE LA RELATIVIDAD DEL PROFESOR ALBERTO EINSTEIN

Conferencia pronunciada en el Ateneo de Madrid por D. Horacio Bentabol y Ureta, Ingeniero, Abogado, Ex profesor de Cálculo Infinitesimal y de Mecánica Racional, etc., etc., calle de Bailén, 39, Madrid.

El título de este folleto parece prejuzgar dos condiciones que no le cuadran.—1a. Necesidad para comprender su contenido, de estar preparado el lector en una especialidad difícil, y—2a. Falta de interés de su lectura para las personas no científicas. Prejuicios falsos ambos, aunque inevitables por causa del obligado título y por causa, también, de la obscuridad que ha rodeado, hasta ahora, a todo cuanto con la famosa relatividad se refiere.

Sin embargo el folleto en cuestión, no solo es fácilmente inteligible para todo el mundo, sino de lectura agradable, fácil y amena, aún para aquellas personas que no busquen en dicha lectura la instrucción y enseñanzas que de la misma se derivan, puesto que esta notabilísima conferencia que tuvo un éxito resonante, que fué desarrollada entre risas y aplausos y de la que se ocuparon varios periódicos de Madrid y provincias y algunos americanos, tuvo el mérito de dar, en menos de hora y media de explicación asequible a toda clase de personas de mediana inteligencia e ilustración, aunque no tengan preparación especial científica, idea más exacta, completa y clara de lo que es la famosa teoría y de sus principales errores, que ninguno de los libros publicados sobre esta materia.

Su publicación de indudable interés para fijar las luminosas, instructivas y doctrinales ideas vertidas por el conferenciante, (rectificando multitud de errores) y especialmente para las muchas personas que deseando conocer este asunto no pudieron concurrir a la conferencia, ocupa con los varios apéndices documentales de importancia que lo siguen, 124 páginas de un folleto en 4o. que contiene 19 fotograbados alusivos al texto.

El precio de este folleto es de TRES PESETAS Y MEDIA y el de la Memoria relativa a los eclipses de Sol a que se hace repetidas alusiones en la conferencia es de CUATRO PESETAS.

Los particulares que pidan directamente al autor, calle de Bailén, 39, Madrid, cualquiera de estas obras la recibirán certificada y a vuelta de correo, sin aumento de precio. Los que de una vez pidan las dos obras pagarán por ambas, solo SIETE pesetas.

Los libreros tendrán los descuentos acostumbrados, pero ni a los particulares, ni a los libreros les serán servidos los pedidos que no vengan acompañados de su importe en letra o por giro postal, (nunca en sellos, ni en valores al portador).

NOTA.—No se regalan ejemplares.

¡MADRE!—La Castoria de Fletcher es especialmente preparada para bebés y niños de cualquiera edad en casos de ESTREÑIMIENTO — FLATULENCIA — COLICOS VENTOSOS Y DIARREA

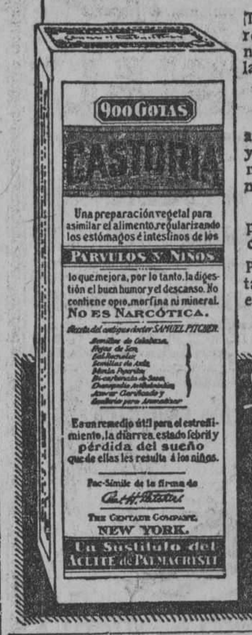

Tonifica el estómago, regulariza los intestinos, ayuda a la asimilación y,

SIN CONTENER NARCOTICOS,

aquieta al niño y le proporciona un sueño natural.

Recomendada por los médicos.

Para evitar imitaciones fíjese en la firma.

Los niños lloran porque les den CASTORIA de Fletcher

La Lengua Cargada

es el indicio infalible de saburra en el estómago y desorden en los intestinos. Para evitar que se desarrollen enfermedades más graves, tratándose del estómago, tómese la

ENO "FRUIT SALT" (Marca de Fabrica) SAL DE FRUTA

Este medicamento reune las propiedades valiosas de frutas maduras, produciendo un refresco espumoso y agradable, que tiene el efecto de un laxante suave. Con su uso desaparecen los eructos, la náusea, la jaqueca, el estreñimiento y demás síntomas de la mala digestión. La ENO se puede tomar en cualquier momento, pero el efecto laxante se consigue mejor cuando se toma el remedio en ayunas, disuelto en agua caliente.

De venta en todas las farmacias, en frascos de dos tamaños

Preparado exclusivamente por

J. C. ENO, Ltd., Londres, Inglaterra

Agentes exclusivos:

HAROLD F. RITCHIE & CO., Inc., Nueva York, Toronto, Sydney

Agua de Colonia : del Dr. JOHNSON : PREPARÁDA con las ESENCIAS más finas

EXQUISITA PARA EL BAÑO Y EL PAÑUELO

De venta: DROGUERIA JOHNSON, PI MARGALL, Obispo 36, esquina a Aguiar

Lo que estimula - Vino
Lo que alimenta - Carne
Lo que cura - Quina
se encuentran en el

VINO AROUD

SE VENDE EN TODAS FARMACIAS, Y EN PARIS, O. GUE DONNEBLOC

OBISPO, OBISPO, OBISPO

NO OLVIDE QUE HOY ES JUEVES Y DIA DE PRECIOS EXCEPCIONALES

Ponga su atención en la lista que sigue; con toda seguridad que encontrará en ella algo que le conviene mucho, no sólo porque son objetos de su uso, sino también por su calidad y por su precio.

LA VILLA DE PARIS
Medias de Chiffon de $1.00 a $0.75

CASA DUBIC
Obispo 103
Descuento del VEINTE POR CIENTO en todos sus artículos.

LA RUSQUELLA
Obispo 108
Calcetines de hilo blanco H. R. 77 a $7.00 docena

VASSALLO, BARINAGA Y BARCENA
Esquina a Bernaza
Lata de talco "Colgate" de $0.25 a 15 centavos

LIBRERIA NUEVA
Obispo 98
Hará el VEINTE POR CIENTO de descuento en todos sus libros.

LLORENS
Realización de peines legítimos de hueso, a precios increíbles. Pase y se convencerá.

WASHINGTON
Trajes de Palm-Beach de $18.50 a $14.50

PELETERIA "PALAIS ROYAL"
Zapatos "Barry" de $10.00 a $5.50

UNDERWOOD
La más famosa entre las máquinas de escribir.

CORTES
Zapatos "Nettleton" a $12.00

LA CASA HIERRO
En perfumería en general hará enormes rebajas. Fíjese en las vidrieras.

LA SECCION X
Obispo 85
Dedica especialmente una vidriera a los "precios excepcionales"

El NUEVO MUNDO
en el 23

El EUROPA
en el 59

"COSMOPOLITAN BAKERY" y "AMBOS MUNDOS" són los lugares que debe usted elegir para refrescar agradablemente

LE PALAIS ROYAL
Cristalería de Bacarat.
Vajilla compuesta de
1 docena copas para agua.
1 „ „ „ vino.
„ „ „ „ champagne
1 „ „ „ jerez.
1 „ „ „ licor.
Antes $40.00.
Ahora $25.00.

LE PRINTEMPS
Obispo 83
Cortes de voile suizo, bordado, estilo floral, lindísimo, o bordado muy calado, estilo inglés, de $6 hoy a $3.50

IGLESIAS
Obispo 48
Pulsos de cabuchones de $6.00 a $4.00

MERCEDES
LA MAS MODERNA DE LAS MAQUINAS DE ESCRIBIR.

THE GENTLEMAN'S SHOP
Obispo 46
El diez por ciento de descuento en todas las mercancías

GALATHEA
Abanicos desde 10 centavos a $1.50

LA SOCIEDAD
Obispo 65
Pantalones de franela a $1.50

LIBRERIA MINERVA
En las obras de Valle Inclán el 20 POR CIENTO de descuento

LA GRANADA
Obispo esquina a Cuba
Cinco mil pares de zapatos blancos para niñas
De $6.00 a $2.00

LA CASA WILSON
Jabón de "Agua de Colonia" Floralia de $1.00 a $0.50

LANGWITH
Obispo 66
Venderá plantas a precios excepcionales.

SALON KOKEN
Obispo 75
"Peinalina" de 80 centavo a 50 centavos.

Camisería HABANA CLUB
Obispo 77
Corbatas de malla, extenso surtido de $1.25 y $2.25

AL BON MARCHE
Obispo 56
Navajas o máquina "Durhan-Duplex" a 20 centavos.

Peletería UNCLE SAM
Obispo 81
En cualquier par de zapatos que usted compre le descuenta $2.00.
5709

Bueno, sí; Caro, no; Compre en Obispo

5707

VESTIDO SIEMPRE-NUEVO
KOL-O-RO 15 cts.
LEGITIMO JABÓN-TINTE.
SARRÁ. BUENAS FARMACIAS

Tabletas Schering de Urotropina

Le doy las gracias por el agradecimiento que me manifiesta por el restablecimiento de su salud, pero el mismo debe Vd. tenerlo para las tabletas de Urotropina-Schering. La insuperable eficácia de sus efectos en toda clase de infecciones generales y de las vías urinarias es la causa de que la Urotropina-Schering sea cada vez más apreciada por los médicos del mundo entero. Fíjese en el envase original: Tubos con 20 tabletas de ½ g.

SUSCRIBASE Y ANUNCIESE EN EL "DIARIO DE LA MARINA"

M.E.C.D. 2016

PELETERIA MONTE 29
"LA IMPERIAL"
HERMANOS GANDARILLAS
LA CASA DE MODA POR EXCELENCIA
TENEMOS LOS ZAPATOS MAS ARTISTICOS Y ELEGANTES
MODELOS EXCLUSIVOS DE NOSOTROS SOLOS
PARA LA OPERA-PARA BAILES-PARA PASEO
VENGA VD. A VER NUESTRA EXPOSICION.

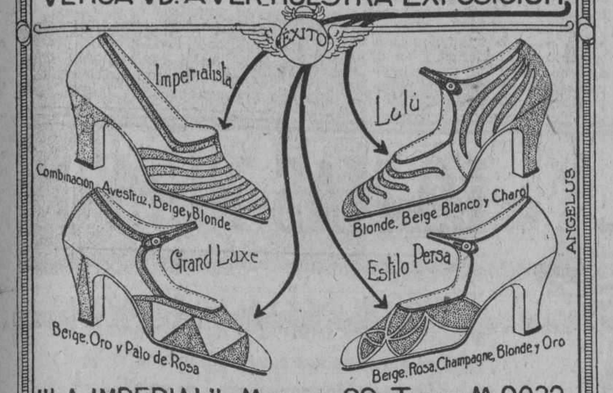

"LA IMPERIAL"-MONTE 29-TELF. M 9022.
(ENVIOS AL INTERIOR.)

BAUL HERCULES

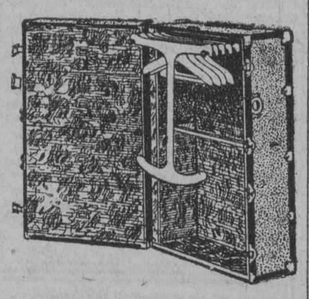

Hermoso baúl escaparate grande, forrado con tela de cretona muy bonita, zapatera y saco para la ropa sucia. En tamaño mediano, $24.00.
Escaparate camarote, $20.00.

LA GRANADA
PELETERIA DE LUJO
OBISPO Y CUBA MERCADAL Y Cº HABANA

Pulseras "Tango"
Con Cabuchones

Fantasía de Ultima Creación
Eslabones acabado color platino, con cabuchones surtidos en los colores Rubí, Esmeralda, Agua Marina, Topacio, Zafiro y Negro.
Por correo certificado, $1.25 en giro postal, cada una.
COMERCIANTES:
PIDAN PRECIOS AL POR MAYOR
CHARLES E. IRWIN & Co.
RICLA (MURALLA) 42 - HABANA
ANUNCIO DE VADIA

Hotel "Habana"
Tel. Stamford 119
STAMFORD, N. Y.
Este cómodo y moderno hotel, situado en lo más pintoresco de las montañas de Catskill, reune las mejores condiciones para los veraneantes. Hermosas y ventiladas habitaciones.
HAGA SU RESERVA CON ANTICIPACION
SANCHEZ Y MORANTES,
Props.

PARIS-VIENA
AVE. DE ITALIA, 102 - TEL. A-2859.
Hay que Distinguir...
Por mucho que usted haya visto en lámparas, la invitamos a que vea la variedad que en este artículo presenta PARIS-VIENA.
Modernos estilos en bronce, en nácar y cristales venecianos.
TODO ESTA MARCADO CON PRECIO FIJO.

HABANERAS

(Viene de la página cinco)

VILLA MIRAMAR

EL RECIBO DE AYER

Muy favorecido.
En gran animación.
Resultó así en la tarde de ayer el recibo de Margarita Johanet, la lindísima señorita que es prometida del doctor Carlos Miguel de Céspedes, popular y muy querido Secretario de Obras Públicas.
Fué en la residencia de la distinguida familia del digno funcionario.
Villa Miramar.
Mansión suntuosa.
Recibieron a su vez la dueña de la casa, la respetable dama Eloisa Ortir Viuda de Céspedes y su hija tan espiritual y tan graciosa, la señorita Amelia de Céspedes.
Una reunión selecta y brillante de damas pertenecientes a nuestra sociedad.
Infinitas las congratulaciones que hubo para la señorita Johanet.
Se vió muy felicitada.
Llena de agasajos.
Flores, muchas flores, llegaron a su poder, ya en cestos, ya en ramos.
Haré mención en término principal de un hermoso cesto de **easters lillies** que fué enviado por el señor Presidente de la República y su esposa, la distinguida señora Elvira M. de Machado.
De su gentil hija, la señorita Angela Elvira Machado, recibió otro cesto de **easters lillies** Margarita Johanet.
Procedían ambos del jardín **El Fénix**, lo mismo que los ofrecidos por el Secretario de Estado, el Secretario de Gobernación y señora, el doctor Miguel Angel de la Campa, Subsecretario de Estado, y señora, el señor José Hernández Guzmán y su interesante esposa, Rosita Bauzá, el querido **confrére** Alberto Ruiz, la señora Laura Tarafa de Gómez Valle, la señora Laura Bertini de Céspedes, el señor Alfredo Castroverde y señora, el señor Antonio Martín, el señor Manuel Gómez Valle y el joven Octavio de Céspedes.
Otro cesto precioso, de lirios y dalias, de la señora Eloísa Ortiz Viuda de Céspedes.
Además, procedentes del mismo **Fénix**, las cajas enviadas por Mina P. de Truffín, Berta Machado de Sánchez, el doctor Miguel Mariano Gómez y señora, el pintor Pausas, Lilliam Vieites de Cano, Carmita Pando, Eugenio Lizárrague y señora, Tulita Bosque, el doctor Matías Duque y señora, Lila Fernández Mira de Olazábal y el doctor Domingo Macías.
Entre las cajas una de dalias y gladiolos, de Nena Machado de Grau y la de Amelia de Céspedes, de orquídeas.
Del gran jardín **El Clavel** recibió la señorita Johanet tres preciosos cestos.
Uno, del doctor Jacinto Pedroso, otro del director de **La Prensa**, doctor Juan O'Naghten y el tercero, que era de lirios, dalias y alelíes, de los señores Camilo y Alberto Armand.
De las cajas que llevaban la etiqueta de **El Clavel** citaré una de gladiolos de Margot Junco y las otras de Hortensia y Berta de Armas, de dalias ambar, de José R. Franca y Regueyra, de dalias rojas y de Margot Baños, de lirios.
Una caja más, de lirios y gladiolos, regalo de los jóvenes y distinguidos esposos Carlos Manuel de la Cruz y Elvirita Obregón.
De otros de nuestros jardines más renombrados fueron también flores para la gentil Margarita Johanet.
Unas de Magriñá.
Otras de la Casa Trías.

MARIA DEL CARMEN VINENT

Fiesta de arte.
Llamada a un gran éxito.
Es el concierto organizado como homenaje a María del Carmen Vinent, soprano cubana, para la que siempre hay elogios y hay aplausos.
Ha sido dispuesto para la noche del sábado en la Sala Espadero.
Magnífico el programa.
Con números selectísimos
Prestan su concurso, entre otros, la profesora Amelia Izquierdo, la joven y valiosa pianista Virginia Carreño y el barítono Alberto Márquez.
En **El Encanto** están de venta las entradas para este festival en honor de María del Carmen Vinent.
Cantante meritísima.
De las que triunfan.

LA BODA DE HOY

Boda.
En la noche de hoy.
Para las nueve y media está dispuesta la de Nena Puyol, linda señorita de nuestra sociedad, y el distinguido joven Manolo Oliver.
Se celebrará en la Iglesia Parroquial del Vedado.
Lucirá precioso el templo.
Decorado por los Armand.
Del favorito **Clavel** llegará también a manos de la adorable **fiancée** el ramo de mano.
Un modelo de primavera.
Muy artístico.

DESMENTIDO...

Un rumor.
Falso, sin fundamento.
Me apresuré a recogerlo en el on dit de la víspera por lo que tenía de agradable.
Recordarán todos que se refería a una viuda gentilísima de la calle 17, en el Vedado, y un clínico de alta reputación.
No hay nada de lo que se dice.
Nada; en absoluto.

(Continúa en la página nueve)

VESTIDOS

Hemos agregado nuevos estilos a la gran colección de vestidos que presentamos para la temporada de verano.
Para la "Sección Económica" incorporamos ayer un lote de magníficos vestidos de warandol de hilo blancos combinados en colores y de color combinados en blanco.
Y los marcamos a un precio que representa menos de la mitad de su verdadero valor,
$11.50
En georgette y crepés seda, con estampados originales también hemos recibido nuevos modelos, de gran elegancia y originalidad, que hemos marcado a $22.00, $32.00 y $40.00.
Y en vestidos de voile, bordados y de una confección perfecta, hemos recibido nuevas colecciones en blanco y en colores. Desde $3.00 en adelante presentamos una escala completa de precios.
De seda y sport recibimos nuevos estilos de última novedad. Valen a $22.00, $28.00, $35.00 y $45.00.

PARA LA OPERA
Han llegado, oportunamente, algunos modelos propios para la temporada de ópera que se aproxima.
Son de gran lujo y de elegancia suprema.

Sombreros de Niña
Acabamos de recibir nuevas colecciones de sombreros de verano propios para niñas.
Vean algunos de los muchos estilos que presentamos en nuestro acreditado Departamento de Sombreros:
Sombreros de piqué, lavable, en todos los tamaños, a $1.75.
Sombreros de organdí, en todos los colores, a $1.75 y $2.00.
Sombreros de paja de seda, en blanco y colores, a $4.00 y $6.00.
Sombreros de paja de Italia, para playa, a $5.75.
Y sombreros de paja de Italia, para vestir, adornados con tafetán, en fresa, bois de rose, azul y rosa. Muy bonitos y elegantes.

PARA MEDIADOS DEL PRESENTE MES RECIBIREMOS LA TERCERA REMESA (PROCEDENTE DE PARIS) DE SOMBREROS DE GRAN VESTIR.

LA CASA GRANDE
ANGONES Y CA.
CALIANO Y SAN RAFAEL

IGUAL QUE EN UN ECLIPSE, COINCIDEN LOS JUEVES CON NUESTRAS GANGAS.
HOY ES JUEVES.-HOY HAY GANGAS

TELAS

Cortes de vestido de voile suizo, pintado, estilo floral, lindísimo, o bordado, muy calado, estilo inglés, (eyelet work), verdaderas preciosidades, enorme variedad, de $5.50 y $6.50 a $3.50
Cortes de vestido de voile francés, estampado fino, más de 500 dibujos elegantes y nuevos, a $2.25, $1.80, $1.50 y $1.20.
Cortes de vestido de crepé meteoro pintado, seda pura, clase extra, dibujos y colores de gran fastasía, a . . . $7.50
Calcetines de holán blancos o con puño de color, para niños, clase buena, a 0.15
Estuches de tres pañuelos bordados suizos, para niños, clase fina, con muñecos, barquitos y motivos de sport, a 0.35
Idem para señora, preciosos, a 0.45

PERFUMERIA

Perfumes de Coty

Esencia Lilas Blancas, tamaño grande, a $1.25
Esencia Lilas Pourpre y Violeta, tamaño grande, a 2.25
Esencia Lilas Pourpre, en estuche de piel y seda, a 2.75
Lociones de Coty, tamaño grande, a 0.95
Lociones de Houbigant Royal Fern, Violeta Ideal y Piel de España, a . . 1.00
Lociones de Lubín, Jazmín, Violeta y Amarillys, a 0.80
Esencia Azurea, Floramye y Pompüa de Piver, en estuche, ... 0.80
Esencia Rosas de Francia, de Houbigant, a 2.10
Esencia Narciso, de Carlova, a . . . 0.60
Colonia Maravillas de España. El 1/8 de litro, a 0.30
El 1/4 de litro, a 0.55
El afamado jabón francés de limón, marca S. N. O., caja de tres, a 0.30

Más de mil distintos estilos de voile bordado suizo, muy calados, acabados de recibir, dibujos y colores de suprema belleza, desde $1.95 a $10.00 el corte de vestido.

LE PRINTEMPS
PRECIOS MODICOS
OBISPO Y COMPOSTELA

Juegos Para Fumar
Si busca usted algo de buen gusto, práctico y elegante, para obsequiar a un caballero, le recomendamos no deje de ver nuestros juegos para fumar. En este artículos tenemos un surtido difícil de igualar; servicios completos para el fumador, en mesitas de mármol, caoba y bronce; otros con vidrio artísticamente decorados y también en bandejas propias para sobremesa. En extensa variedad de estilos y modelos.
La Casa Quintana
LA CASA DE LOS REGALOS

Au Palais de la Mode
Para las grandes bodas, reuniones y fiestas de los Clubs, en este mes, tenemos un surtido de
VESTIDOS Y SOMBREROS
que llegaron esta semana
MLLE. CUMONT Prado 88 y 96

Anúnciese en el Diario de la Marina

PARA EL MES DE MAYO VISITE
TRIANON

Glacé biscuit, fondo y solapas glacé oro, $15.00
Glacé ris perla, fondo y solapas glacé plata, $15.00
Glacé beis, fondo y solapas glacé avellana, $14.00
No compre su calzado sin ver antes nuestros modelos exclusivos.
HERMANOS ALVAREZ
(No tenemos catálogos)
Neptuno y San Nicolás
Teléfono A-7004

Exquisitas Sardinas a la Cazuela
ANTONIO ALONSO, Hijos.-Vigo, España

MODELO FRANCIA
$14.00

Blanco, blanco combinado con beige y todo beige. Lo mas nuevo y chic.
PELETERIA LA BOMBA
MANZANA DE GOMEZ
ESTUDIO VIALLS

M.E.C.D. 2016

INSECTICIDA
Vicat
PARA MATAR
Chinches,
Cucarachas,
y Hormigas.
MUERAN LOS INSECTOS !!
Si no obtiene resultado se devuelve su dinero
DE VENTA EN FERRETERIAS

RABIA

Con una sola inyección evitará tan terrible enfermedad a su perro y éste no sufre nada.
Doy certificado exigido por Sanidad.

DR. INFANTE
MEDICO-CIRUJANO VETERINARIO
Consultas PROGRESO Nº 2 Tel. M-5466
VISITAS A DOMICILIO.

4697 1d-5

Las Muelas de Leche
Se pican y duelen a los niños

A media noche, por las mañanas, después de merendar, los niños de muelas picadas se quejan de dolores.

RELAMPAGO
NO QUEMA LA BOCA

Cura el dolor de muelas más agudo, más violento y evita que una muela picada, mortifique a los niños.

Se vende en todas las boticas

CON ALEGRIAS

Así es como pasa la vida el hombre feliz, el dichoso que está libre de sufrimientos de los nervios, alejado de la neurastenia, que es la causa de miles tristezas, sustos y sobresaltos. La neurastenia, los nervios agitados, se calman y dejan vivir tranquilo, cuando se toma Elixir Antinervioso del Dr. Vernezobre. Tónico de los nervios.

Dr. J. Vernezobre

Al comprarlo, fíjese en la etiqueta. Ha de tener una firma como ésta.

ES INDISCUTIBLE...

PELETERIA EL GLOBO REINA 15

LO MEJOR QUE TIENEN, ES QUE SON DE "EL GLOBO"

Un modelos de las últimas remesas. Gris combinado con piel culebra color bronce Tacón alto $5.99

En piel blanca o en blanco combinado con piel de culebra. Tacón alto .. .. $7.99.

PARA NIÑA

"El Globo" desea que las hijas de sus clientes salgan siempre satisfechas.

LO MEJOR

Y lo más bonito lo selecionamos para las niñas que nos visitan

ESTE MODELO DE NOVEDAD EN

BECERRO BLANCO	GRIS O CHAMPAN
Del 1 al 5 .. .. $3.00	Del 1 al 5 .. .. $3.50
„ 5½ al 8 .. .. „3.50	„ 5½ al 8 .. .. „4.00
„ 8½ al 11 .. .. „4.50	„ 8½ al 11 .. .. „5.00
„ 11½ al 1 .. .. „5.00	„ 11½ al 2 .. .. „5.50

Combinación de pieles color barquillo y color champán. Tacón alto o militar $7.99

Este es un ode la colección de cincuenta modelos a $3.99, de glacé blanco cristal, en cuatro tamaños de tacones.

J. PEREZ y Cía
EL GLOBO REINA 15
Al interior 30 cents. extra
"MULTIPLE" Apdo 1241

5704 1d-6

CASOS Y COSAS

LA COTORRA MUDA

En casa, toda mi gente,
de una manera insistente
que exasperaba ¡ay de mí!
me decía que comprara
una cotorra que hablara,
y presto a buscarla fuí.

En una pajarería
que allá por Vives había
y cuyo nombre olvidé,
tras de infinitas carreras
y de luchas verdaderas
dicho pájaro encontré.

"¿Este animal es parlero?"
le pregunté al pajarero
que era un amable señor;
dijo que sí, y **regateando**,
le dí diez pesos, confiando
en su palabra de honor.

Llegué a casa y ¡qué momento!
Hubo un acontecimiento
cual no se ha visto otro igual.
Todos eran a quererle
y todos eran a hacerle
preguntas al animal.

"¿Cotorrita, eres casada?"
"¿Fuiste en Veracruz velada?"
"¡Anda, rica mía, dí!"
"¿Quieres que te dé papita?"
"¿Qué quiere la cotorrita?"...
y mil preguntas así.

La cotorra los miraba
—acaso filosofaba
ante tanto **rendi vú**—
y a desconfiar empezaron
porque, ¡oh, dolor! no lograron
oirla decir ni **ju**.

Sin embargo, proseguían
en su afán, porque creían
en la palabra de honor
que me diera el pajarero
y de la que yo, sincero,
a la vez fuí trasmisor.

"Dame la pata, cotica."
"A ver el piojito, rica"...
y así dos o horas o tres,
hasta que llegó un pariente
que bastante inteligente
en cuestión de pluma es.

El cual, observando mucho
al infeliz avechucho,
de esta manera exclamó:
"Señores, cosa perdida.
Este animal, en su vida
hablará, pues nunca habló".

"¿Pero en qué se lo has notado?"
le pregunté contrariado
y añadió: "¡Por Barrabás!
¿Lo preguntas todavía?
Porque si hablara... ¡diría
que no la fastidien más!

Sergio ACEBAL.

María Caballé

la elegantísima y excelente artista, refiriéndose a los ultraimpalpables Polvos de Arroz "FREYA", dice:

"Nada favorece tanto el cutis con la luz artificial como los Polvos "Freya", tono malva, de Floralia. Para la escena son mis predilectos."

Se elaboran en siete variedadesdes: Blancos, Rosa 1 y 2, Rachel 1 y 2, Morunos y Malva.

FLORALIA. MADRID.

LOS DETALLISTAS Y EL DECRETO DE RESTRICCION A LA INMIGRACION CHINA

NUEVO TRIUNFO DE LA FEDERACION NACIONAL DE DETALLISTAS. — SIGUEN NOMBRADO DELEGADOS AL TERCER CONGRESO, IMPORTANTES ENTIDADES

Con la promulgación del Decreto Presidencial que restringe la inmigración china, quedando esta limitada a comerciantes establecidos y artistas, ha visto coronado por el éxito sus gestiones de hace más de dos años, la Federación Nacional de Detallistas. Esta Institución dándose perfecta cuenta del peligro que socialmente representa la invasión de elementos amarillos, en los últimos años crecida en proporciones alarmantes, ha laborado intensamente junto a los Poderes Públicos hasta obtener el Decreto que evita mal de tanta transcendencia.

Con ese motivo la Federación ha acordado felicitar al señor Presidente de la República y Secretario de Hacienda por el buen acierto del Decreto de referencia, y han participado a todas las entidades federadas el triunfo obtenido por medio del telegrama-circular siguiente:

"Promulgado Decreto que restringe inmigración china. — Gran triunfo Federación. — **Pérez Manrique**, Secretario".

Para el Tercer Congreso han sido designados delegados los señores Manuel García Vázquez, Lucio Fuentes, José García Rodríguez, José García García, Ambrosio Sánchez y Secundino Rodil por el Centro de Detallistas de la Habana.

Por la Cámara de Comercio de San Antonio de los Baños los señores Salvador Cabrera y Julián Rodríguez; por la Sociedad de Industriales de Trenes de Lavado los señores Venancio López López, Aniceto Permuy, Nicasio Martínez y Francisco Taboada; por el Centro de Detallistas de Matanzas los señores Amaro Alvarez y Fermín Sánchez.

La digestión penosa y difícil

Hace casi imposible todo trabajo en la oficina. A la molestísima sensación de llenura, pesadez, dolor de cabeza, etc., se agrega la poca disposición para la ocupación más pequeña y el mal humor con que se recibe todo, etc. Este cuadro tan poco grato se desvanece rápidamente tomando la

"Pepsina y Ruibarbo Bosque"

pues al recuperar el enfermo la normalidad de sus digestiones, vuelve a sentirse animoso, dispuesto y contento.

La "Pepsina y Ruibarbo Bosque" produce inmejorables resultados en el tratamiento de la Dispepsia, Gastralgias, Neurastenia gástrica, Digestiones lentas y difíciles, Gases, Vómitos, &, &.

DE VENTA EN TODAS LAS FARMACIAS DE CUBA

DE MARIANAO

IMPORTANTE ROBO DE PRENDAS

(Por teléfono)

Ehstel Bonnal, de nacionalidad americana, de 42 años de edad, vecina de Avenida de la Paz número 6 en el Reparto Ampliación de Almendares, denunció que de su domicilio y aprovechando que ella había salido, le sustrajeron un alfiler de corbata de oro y brillantes, montado en platino; una sortija de oro con varios brillantes, un par de aretes, una cadena de oro con un dije con perlas, 3 pulsos de oro, un alfiler prendedor con brillantes y platino, y algún dinero en efectivo considerándose perjudicada en $2500. Para llevar a cabo la sustracción, penetraron en la casa por una ventana de un piso alto que estaba abierta, por cuyo motivo no hubo violencia. La denunciante no observó huella en su domicilio que pudiesen servir de pauta a la policía; pero el vigilante particular de dicho reparto número 21 nombrado Raúl Zamora, logró investigar que a la hora más o menos en que se llevó a efecto el robo fué visto al salir de la casa un individuo de estatura mediana, rubio, que vestía un traje claro y no llevaba sombrero, mientras otro le esperaba en la calle.

Aprovechando estos datos la policía cree que capturará al autor de este hecho.

El Juzgado conoció el caso.

SUICIDIO

Gabriel Sánchez Rodríguez, de raza blanca, de 38 años, natural de Marianao y vecino de Real 108 en la Ceiba, fué hallado ahorcado en su propio domicilio. Constituído el juez en el lugar del suceso fué reconocido el cadáver de Sánchez por el Dr. Lato, quien certificó que la muerte databa de tres horas aproximadamente.

Declaró el padre del suicida que su hijo desde hacía algún tiempo estaba enfermo y que varias veces había manifestado que se iba a matar.

Mañana será autopsiado el cadáver de Gabriel Sánchez.

Abreu.

DE LUYANO

FELIZ OPERACION

Se encuentra completamente restablecido de una difícil operación quirúrgica a que fué sometido mi estimado señor Feliciano Sánchez. Teniente al mando de la 12a. Estación de Policía.

Lo consigno con gusto.

COMPROMISO AMOROSO

Ha quedado definitivamente sancionado el compromiso amoroso de la encantadora señorita Maruca Martínez Castro con el correcto joven señor Mario Antonio Chacón, competente empleado de los Ferrocarriles Unidos.

La boda no se hará esperar.

NOTA DE DOLOR

Aprovecho estas líneas para enviarle el más sentido pésame a mi estimado amigo señor Manolo Aguila, Capitán del Ejército Nacional, por la triste desaparición de su señor padre.

HOGAR DICHOSO

Mi estimado compañero en el periodismo señor Julio César Llópiz y su joven y bella esposa han completado la felicidad de su hogar con la llegada de un hermoso niño.

RESTABLECIDA

Después de haber sufrido una delicada operación quirúrgica, se encuentra restablecida, la estimada señora Emilia Arjona de Noriega, esposa de mi apreciable amigo señor Noriega.

Reciba mi felicitación por su pronto restablecimiento.

PIC-NIC

Lo tiene anunciado para el día 5 del próximo mes de junio, a los manantiales de San Francisco de Paula, el Comité de Damas del Partido Nacional Sufragista, Delegación de Luyanó.

TRASLADO

Tengo el gusto de ofrecerles mi nuevo domicilio en la calle de Cueto número 190 a mis amistades y lectores.

El CORRESPONSAL.

Vea los
CARROS DE USO
de la
Metropolitan Auto Co.
Avenida Washington No. 64.
Habana

No olvide que durante Mayo y Junio regalamos un carro entre los compradores de carros de uso.

Smith Premier

Ligera y suave como una mariposa nuestra máquina exige el menor esfuerzo del que escribe. Por eso decimos: escribe como sesenta

Smith Premier

Exhibición en S. Rafael 1 y en Ricla (Muralla) 83 y 85.
Agentes exclusivos:
Vda. de Humara y Lastra, S. en C. - Tel. M-9093.

ESTUDIO VALLS

Acuerdos de la Asociación de Representantes de Firmas Extranjeras

En la Junta efectuada se acordó declarar:

Primero:—Que las resoluciones del señor Secretario de Hacienda en relación con el alcance de la Ley del 1 por ciento respecto a los Representantes de Firmas Extranjeras, ha fijado la verdadera doctrina sobre la materia.

Segundo:—Que a los representantes de firmas extranjeras que a su vez son importadores por su cuenta, si hubiere alguno, la Asociación les aconseja llevar su libro de 1 0|0 y tributar por ese concepto sobre las ventas que realicen en el territorio nacional.

Tercero:—Que para acceder a la extraña demanda de algunas entidades interesadas en que los representados a pagar un impuesto que obligados a pagar u nimpuesto que no les corresponde por la Ley, sería necesario que se hiciera una nueva Ley.

Cuarto:—Que aún en este supuesto para que pudiera prosperar semejante propósito, sería necesario acometer de lleno el establecimiento de un impuesto análogo al income tax inglés, o sea sobre los ingresos, con todo su natural y lógico ordenamiento de escalas adecuadas a las necesidades del ciudadano.

Quinto:—Que si, como absurdamente se pretende, se fuera a crear un impuesto para gravar el trabajo de unos hombres, el Estado llegaría a consagar la enormidad jurídica de confiscar el producto íntegro del trabajo de aquellos hombres.

Sexto:—Que la Asociación tiene fe plena en la acertada gestión del Secretario de Hacienda y en la capacidad de estadista del primer Magistrado de la Nación, así como del patriotismo del Congreso, y por ello confía en que el espíritu de justicia, que reside actualmente en los altos y dignos mandatarios del país, será apropiado valladar que impida la consecución de propósitos nada justos y mucho menos equitativos.

CUANDO TOME CHOCOLATE
PIENSE EN "FERRER"
EL MEJOR

EL VALOR UNICO TONIFICANTE

del vino Tonikel, es lo que garantiza su aceptación unánime, tanto entre la profesión médica, como en el público. Sus efectos benéficos le han hecho un remedio popular desde que ha sido introducido por sus preparadores.

LO MAS NUEVO

Sé acaba de recibir y ya está a la venta, un gran surtido de artículos para la temporada de verano, que tenemos la seguridad que le ha de llamar la atención, por su gran novedad.

Para economizar dinero le conviene leer los anuncios de esta popular casa.

Warandol color entero, doble ancho, todos colores, ...	a	$0.20	$0.25
Soiset color entero, yarda de ancho, preciosos colores, ...	a	0.25	0.35
Batistas francesas, a listas y cuadros, yarda de ancho, ...	a	0.20	0.25
Piezas de tela rica inglesa, calidad superior, ...	a	1.35	1.60
Piezas de crea inglesa, yarda de ancho, gran calidad, ...	a	3.00	3.80
Piezas de tela para novias, calidad finísima, ...	a	2.50	2.95
Cortinas de punto, inglesas, muy finas, el par, ...	a	2.00	2.50
Cortinas de punto, inglesas, superiores, el par, ...	a	2.75	3.50
Recibimos todos los estilos de la media **Kayser**, a precios muy reducidos.			
Vestidos de warandol estampados, venta para la semana, ...	a	$2.00	
Vestidos de guarniciones, franceses, finísimos, ...	desde	4.25	
Vestidos de olán de hilo, primorosamente calados y bordados, ...	a	8.50	
Camisones isleños, muy bien bordados, venta ocasional, ...	a	0.30	
Fajas todas de elástico, de las marcas más afamadas, ...	desde	1.25	
Ajustadores de tul, los más finos y mejor confeccionados, ...	a	0.80	
Trajecitos de dril, poplín y gabardina, forma marinero, ...	desde	1.50	
Baticas para niños, en warandol y voal finísimos, ...	desde	1.25	
Botones de fantasía, todas formas y colores, gran colección, ...	desde	0.10	
Encajes catalanes, anchísimos, verdadera ganga, ...	desde	0.05	
Encajes de Calet, recibimos un gran surtido que liquidamos	a	0.03	
Guarniciones bordadas, con alto de vestido, alta novedad, ...	desde	0.60	
Encajes y entredoses de guipur, muy nuevos, ...	desde	0.10	
Adornos y flores, para sombreros, gran surtido, vendemos	desde	0.20	

Remitimos al interior, siempre que venga acompañado de su importe.

No compre objetos de regalo. Coleccionando los SELLOS ESPECIALES de esta casa los obtiene gratis.

LA ESTRELLA

REINA NUM. 23, ENTRE AGUILA Y ANGELES. TELEFONO A-4930.

CIGARROS

EL CIGARRO DE LA SUERTE

C. P. Y Cº HABANA.

ESTUDIO VALLS

M.E.C.D. 2016

SOMBREROS Y VESTIDOS

Una vez más la sociedad habanera ha podido comprobar el principio selectivo de nuestra tienda, la que importa todas las modas.

Los vestidos y sombreros recibidos en la segunda remesa que mandó París, han hecho olvidar —y esto es mucho—los originales estilos con que inauguramos la temporada veraniega.

Son el último grito de la moda, por calidad, novedad y estilos.

Son creaciones que realzan y singularizan, porque no encuentra usted otras no iguales, ni siquiera parecidas.

LA FRANCIA
OBISPO Y AGUACATE

HABANERAS

(Viene de la página siete)

BALLESTER

PRIMER CONCIERTO

Vicente Ballester.
Gran barítono valenciano.
Procede del Metropolitán de Nueva York y ha venido para ofrecer dos únicos conciertos en la Habana.
Señalado está el primero para la noche de hoy en el Nacional.
Muy variado el programa.
En cinco partes.

I

Come le Rose .. .. Gaetano Lama
Tristezza.. .. .. F. Paolo Tosti
Un Ballo in Maschera (Eri tu che macchiavi) G. Verdi.

II

¡Ay, Ay, Ay! .. .. Canción criolla
Mirala bien (Sevillanas) Felipe Pedrell (1906).
El Paño (danza murciana) Arreglo por K. Schindler.

III

J'ai pleuré en reve.. .. .. .. G. Hue
Granadinas .. .. .. Barrera y Calleja
El Guitarrico .. .. A. Pérez Soriano

IV

Cómo foy?... Meus amores, J. Baldomir.
The Last Hour, A. Walter Kramer
Pagliacci (Prólogo), R. Leoncavallo

V

The birth of Morn.. .. Franco Leoni
Il Barbiere di Siviglia (Largo al factotum), G. Rossini.

El popular profesor Gonzalo Roig, director de la Orquesta Sinfónica, acompañará en el piano a Ballester.
Usará un Steinway.
El piano de moda.

LA SEÑORA DE ZAYAS

De **La Prensa** de ayer.
Lo que a la letra copio:
"Personas impiadosas, que no respetan las amarguras ajenas, dieron a Fontanills, el maestro de la crónica, la nueva social de que la señora María Jaén, esposa del ex-Presidente de la República, doctor Alfredo Zayas, recibiría hoy a sus amistades en su hermosa residencia.
Esa nota, desde luego, carece de fundamento: en primer término, porque el ilustre esposo de la señora Jaén no está aún repuesto del grave ataque de embolia que sufrió recientemente; y, después, porque la bella dama se encuentra también afectada por molesta afección bronquial. Y como si aún fuera esto poco, aún no hace un año que su corazón llora la eterna ausencia de aquella bondadosa dama a la que debe el ser. La señora Jaén de Zayas desea hacer constar a sus amistades las poderosas razones que le impiden, contra lo que hubiera deseado, abrir sus elegantes salones".
Una lamentable confusión, y no una pesada broma, como pudiera creerse, parece que originó la noticia.
Eso es todo.

EL ULTIMO COMPROMISO

Dulce nueva.
Del último compromiso.
Para el distinguido joven Salustiano Olózaga, figura saliente de nuestro mundo de la esgrima, ha sido pedida la mano de Nena Capmany
Bellísima señorita, hermana del señor José M. Capmany, compañero de crónica en otros días.
Muy celebrada siempre Nena.
Encantadora!
Por el respetable caballero Salustiano Olózaga fué hecha oficialmente la petición para su hijo.
La boda ha quedado concertada para la segunda quincena del próximo junio.
¡Enhorabuena:

HOGARES FELICES

Un lindo baby.
Sonríe en un feliz hogar.
Hogar del doctor César Salaya y su bella esposa, Cuca Casteleiro, quienes ven colmadas así todas sus dichas y todas sus alegrías.
Vino al mundo el domingo con toda felicidad.
Fué asistida la señora de Salaya por el eminente doctor Alberto S. de Bustamante con el auxilio de la distinguida profesora Adela Plauchet.
Otro baby.
Gloria hoy de unos padres.
Son éstos los jóvenes y simpáticos esposos Carlos Pesant y Pepita Estrada.
También se distinguió secundando al ilustre doctor Alvarez, en este alumbramiento, Adela Plauchet.
Y llenos de júbilo se sienten por el feliz advenimiento de un angelical vástago los jóvenes esposos Juan Max Dobal y Ernestina Marqués.
¡Me felicitación!

EN LA MERCED

Misa de requiem.
Dispuesta para mañana.
Se celebrará en la Iglesia de la Merced, a las ocho de la mañana, por el alma de la pobre Estela Cepero de Füig.
Cuarto aniversario de su muerte.
Tan sentida.

DE ARTE

Una conferencia hoy.
En la Asociación de Pintores.
Está a cargo, con **El arte incaico** por tema, del joven y distinguido doctor Luis A. Baralt.
Será por la noche.
A las nueve.

NOTA DE AMOR

Un compromiso más.
Que muy gustoso anoto.
Ha sido pedida la mano de Graziella González, señorita encantadora, para el correcto joven Rogelio Rúiloba.
No demorará la boda.
¡Enhorabuena!

JOSE CIDRE

Horas de dolor.
De profunda tristeza.
Son las presentes para dos amigos queridísimos, Eduardo y José Cidre, tan conocidos y tan estimados en nuestra sociedad.
Lloran desde la tarde de ayer la pérdida de su amante padre.
El señor José Cidre.
Un hombre excelente.
Un antiguo mal, recrudecido en estos días últimos, lo ha llevado al sepulcro.
Para los desolados hijos serán estas líneas la expresión de mi pena.
Recíbanlas así.
Llenas de sinceridad.

Enrique FONTANILLS.

Que Incomodidad!!

obligados a guardar las apariencias sociales y sufriendo de *salpullido!*

KORA KONIA

es infalible para *salpullidos*, eczema o cualquier otra infección cutánea.

En droguerías y farmacias.

The Mennen Company
Newark, N. J., U. S. A.

¿Débil, Cansado y Agotado?

¿SIEMPRE cansado—envarado y adolorido? ¿Siente un dolor de espalda áspero y constante que lo mantiene débil y hecho un desgraciado? ¿Agudas punzadas se apoderan de usted cuando se agacha ó mueve despreocupadamente?

Con frecuencia los culpables son los riñones que están desempeñando sus funciones con pereza. La sangre y los nervios se afectan con los venenos que se forman en el cuerpo, cuando los riñones dejan de eliminar estas impurezas de la sangre. El resultado es que muchos males y achaques se hacen presente. Tales como dolores de espalda, que se sienta estropeado, con dolores de cabeza, vahidos e irregularidades de la vejiga. Descuidarse es preparar el camino a malestares crónicos.

¡No corra el riesgo! Dé ayuda a sus riñones con las *Píldoras de Foster*. Millares de personas han dado público testimonio del éxito en precisamente tales casos. Las *Píldoras de Foster* es el remedio para los riñones mejor conocido y recomendado. Usted no puede conseguir nada mejor.

PILDORAS DE FOSTER
PARA LOS RIÑONES
De venta en todas las boticas

EL PARAISO

Ofrece en la presente Temporada de Verano una excepcional colección de modelos nuevos.

¡¡ESTILOS TODOS DE VERDADERA NOVEDAD!!

Dos de nuestras originalidades para 1926.

PIEL GLACE, color "Palo de Rosa", con preciosa combinación de adornos obscuros, $10.50

Tenemos una gran variedad de estilos en color beige, de $7.00 a $14.00

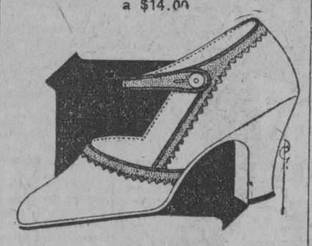

Blanco, con adornos carmelita, $10.00

También ofrecemos un gran surtido en modelos blancos, de $3.00 a $12.00

EL CALZADO MAS FINO PARA SEÑORAS A LOS PRECIOS MAS VENTAJOSOS

EL PARAISO

ROSETE Y PEREZ
AVENIDA DE ITALIA Y ZENEA
GALIANO Y NEPTUNO.
5711 1d-6

De glacé color champán: $7.00. De este precio tenemos muchos modelos en pieles de colores en distintos tonos de última novedad, en tacones altos y bajos.

PELETERIA BENEJAM — SAN RAFAEL E INDUSTRIA

"EL SIGLO"
MUEBLES DE ARTE en todos los ESTILOS
los encontrará usted visitando nuestra Exposición
O'Reilly y Habana.—V. L. DE ARECHAGA, S. en C.—Telf.: A-6135.

NOTAS PERSONALES

DON MANUEL REY TRESTE

Habiéndose publicado hace algunos días la noticia de que el señor Manuel Rey Treste había fallecido a consecuencia de un envenenamiento en Surgidero de Batabanó, se nos informa que practicada la autopsia del cadáver, se pudo comprobar, según certificaron los doctores Pedro Pons y Luis Santamaría, que la causa de la muerte fué una úlcera gástrica, que le ocasionó una peritonitis aguda.

EL INCENDIO EN "LA OPERA"

La fastuosa vidriera de Galiano y San Miguel de los populares almacenes "LA OPERA", fué reducida a pavesas.

Pero no por ello se interrumpirán las operaciones comerciales de nuestro establecimiento.

Damos las más cumplidas gracias a todas las personas que cooperaron con nosotros, a dominar el fuego.

LOPEZ Y RIO, S. en C.
Gerentes de los almacenes "LA OPERA"

SOLIS, ENTRIALGO Y CIA.

Galiano (toda la cuadra). S. Rafael. S. Miguel. Tel. Centro Privado [15 líneas] A-7221-M-9971

El Concierto de María del Carmen Vinent

La señorita María del Carmen Vinent, cuya voz de soprano tantos elogios ha inspirado a la crítica y a la distinguida sociedad habanera, ofrecerá un concierto el sábado en la Sala Espadero, con el concurso de elementos tan valiosos e importantes como la señorita Virginia Carreño, pianista, el señor Alberto Márquez, barítono, el notable pianista y compositor Ernesto Lecuona y el admirado poeta Gustavo Sánchez Galarraga.

Los números de canto serán acompañados al piano por la distinguida profesora Amelia Izquierdo.

El Encanto tiene entradas a la venta. Valen a $2.00.

Bolsas de Novedad

$9.50 — Bolsa de piel de cabritilla blanca combinada con piel marroquí en los colores **beige**, verde jade, rojo, morado y pastel, y forros de moaré de seda en colores, de 7x8 pulgadas.

$9.00 — Bolsa de piel de cabritilla toda blanca con forros de seda moaré en los colores rojo, prusia, jade, **beige** y ópera.

$10.00 — Bolsa de piel de cabritilla blanca combinada con piel marroquí en los colores **beige**, verde jade, rojo, morado y pastel, y forros de moaré de seda en colores. Tamaño: 7x8½ pulgadas.

$9.00 — Bolsa de seda moaré blanca con forro de seda en los colores rojo, pastel, verde jade, **beige** y ópera, de 6-½x9 pulgadas. La misma bolsa, de 7x8 pulgadas, vale $8.00

LA colección de bolsas de verano que nos acaba de llegar merece que usted la vea. El buen gusto de usted, su refinamiento, su distinción, encontrarán sin duda en estas bolsas exquisitas--de las que tan sugestiva variedad presentamos--un bello motivo de placer estético.

Carteras

LO mismo podemos decir de las carteras. También de éstas ofrecemos, para la presente estación, un surtido imponderable. Desde la más barata hasta la cartera de más alta fantasía.

$1.30 Venta Especial de Carteras

CARTERAS de piel en forma de sobre, que vendíamos a $1.45, 1.70 y $1.85, las hemos rebajado a $1.30 todas. Se exhiben algunas en una de las vidrieras de Galiano.

Guarandol "Encanto"

(NO DESTIÑE)

Venta Especial por 3 días

El corte de 4 varas, **80 centavos**

[HOY, ULTIMO DIA]

HOY, jueves, es el último día de venta especial del Guarandol "Encanto". Como ayer se quedaron innumerables personas sin poder comprar los cortes que deseaban, a causa del mucho público, les sugerimos la conveniencia de que vengan hoy en las primeras horas de la mañana o en las primeras de la tarde. Así podrán ser atendidas con toda comodidad. Ya es sabido que esta venta especial se hace en el local de Galiano 79, en donde está el Departamento Económico, que vende—como también saben ustedes—otras telas de verano a precios de liquidación.

LO QUE DICE LA GACETA

JUZGADO DE PRIMERA INSTANCIA.—HABANA-NORTE

Se cita por este medio a Mercedes Menéndez y Felicidad Fernández, para que cudan al segundo llamamiento en la misma forma que el anterior y por la mitad del término antes fijado o sean cinco días para que comparezcan en el juicio de mayor cuantía seguido por Francisco Rodríguez Jiménez contra José Santirso y Alvarez y otros sobre nulidad de testamentos y otros pronunciamientos, por haber transcurrido el término de nueve días por que se les emplazó para que comparecieran en dicho juicio sin haberlo verificado.

HABANA-ESTE

Se cita por segunda vez al señor Andrés M. Gardin, para que comparezca en este Juzgado, Paseo de Martí, número 15, para el día 8 del actual, a las nueve de la mañana por el juicio declarativo de menor cuantía seguido contra dicho señor por Manuel Alvarez S. en C.

¿Ya los vió usted?

Si no los ha visto, visite las joyerías "EL GALLO" y "LA ESTRELLA DE ITALIA" y admirará los más originales juegos para Helados, tanto en plata maciza y metal plateado como en cristal grabado de la mejor calidad.

Los tenemos sueltos y en sugestivos estuches.

Sandalio Cienfuegos y Ca.

HABANA Y OBRAPIA — COMPOSTELA 46

JAMON DEL DIABLO
(UNDERWOOD DEVILED HAM)

CUANDO se quiera servir un bocado exquisito, háganse emparedados de Jamón del Diablo de Underwood. La conserva ideal para emparedados. Jamón que sabe a jamón.

PERNILES ahumados, de rico gusto, bien picados y condimentados con especias sabrosísimas. En latas grandes y un nuevo tamaño pequeño. De su abastecedor.

M.E.C.D. 2016

HOY **FAUSTO** HOY

5¼ — 9¾

LA CARIBBEAN FILM Co. presenta a

ALICE TERRY

ORVILLE CALDWELL

y otras estrellas.

ESTRENO EN CUBA

En la colosal y grandiosa producción de la PARAMOUNT titulada:

EGOISMO QUE MATA

(SACKCLOTH AND SCERLET)

La película más lujosa y más intensamente dramática.

Repertorio CARIBBEAN FILM CO. Consulado 112.

RIALTO

Anoche estrenóse en el elegante y concurrido Rialto, la producción melodramática de los Artistas Unidos que lleva por título Socios por Segunda Vez. Y fué un verdadero éxito como estaba previsto, porque la película contiene un original argumento que a la vez que emociona, hace reir por sus deliciosas ocurrencias; la interpretación principal está a cargo de los simpáticos actores George Sidney y Alexander Carr y la labor de ambos no puede ser más meritoria, por los papeles encajan admirablemente a sus personas. Vuelve hoy a exhibirse en los turnos preferidos de cinco y cuarto y nueve cuarenta y cinco, y no es de dudarse que gustará tanto o más como ayer. También será exhibida la cinta cómica en dos actos Los Grandes Sastres.

Para su tanda inicial de la 1:30 y 7:00 p. m., se anuncia la exhibición del precioso melodrama que tanto ha gustado Dulce y Sabrosa, en el que una vez más luce sus indiscutibles facultades escénicas el popular actor Charles Ray.

Cúbrense sus turnos especiales de las tres y ocho y media, con la interesante producción dramática de precioso argumento y en ocho actos, titulada El Torbellino del Amor que tanto ha gustado al público en anteriores exhibiciones en cuyos papeles centrales figura Lila Lee y su esposo James Kirkwood.

Mañana es el día señalado para el estreno de El Conde de Luxemburgo, que tanto interés ha despertado entre el público, y más adelante Pícara y Caprichosa, maravillosa por su lujo.

1078. 1-d. 6.

CINE NEPTUNO

Para hoy anuncian los carteles de Neptuno, en la tanda elegante de 9 y media el estreno de la super producción Metro interpretada por Pedro de Córdova y Renee Adoree, titulada El Bandolero.

La tanda de las 5 y cuarto se suspende, solamente hoy debido a las reformas que se están haciendo.

A las ocho y media se exhibe la producción de la First National Los Errores de la Juventud por Dorothy Mackail. Mañana Madre y Mártir por Ronald Colman.

El lunes próximo, estreno de las primeras producciones First National titulada Alma Ardiente por Richard Barthelmess.

1075. 1-d. 6.

CINE GRIS

A las 5 y cuarto y 9 y cuarto estreno de la super producción titulada La Enfermera, deliciosa comedia de la Warner Bros, interpretada maravillosamente por el famoso actor Syd Chaplin, el gracioso protagonista de La Tía de Carlos y El Hombre en el Pescante. La encantadora estrella Patsy Ruth Miller secunda y Syd Chaplin en esta original película así como otros artistas notables.

A las 8 y cuarto estreno de la obra titulada Amor Vencedor, por May Mc Avoy, Lois Wilson, Elliot Dexter y Robert Agnow.

Mañana nuevamente La Enfermera.

Sábado 8 El Bandolero, por Pedro de Córdoba y Renée Adoree.

Domingo 9 matinee Novedades Internacionales No. 107, Demasiadas Suegras, El Jinete Salvaje por Buddy Roosevelt, Día de Mudanza de las Aventuras de Elena y Fidel, y Amanecer de Venganza, por Yakima Cannutt.

A las 5 y cuarto y 9 y cuarto La Bestia del Mar, por John Barrymore.

Lunes 10 La Esposa Ganada, por Alice Terry, Conway Tearle, Wallace Beery y Zazu Pitts.

1014. 1-d. 6.

LA VERDAD DE LOS SONIDOS

VICTROLA ORTOFONICA

La diferencia entre esta nueva Victrola Ortofónica y todos los demás aparatos parlantes no se puede expresar por la palabra dicha o escrita, HAY QUE OIRLA. Venga usted a oirla en nuestra casa, la más amplia y mejor presentada del giro, situada en el sitio más céntrico de la ciudad.

VENDEMOS LOS DISTINTOS MODELOS DE VICTROLAS ORTOFONICAS.

UNIVERSAL MUSIC and COMMERCIAL Co.

GRAL. CARRILLO (S. RAFAEL) 1. TELEFONO A.2930

AGENTES DEL REPRODUCTOR AMPICO. EL PIANO CON ALMA.

TEATROS Y ARTISTAS

ELVIRA DE HIDALGO

LA DIVA ARAGONESA

Nació en Aragón, la admirable cantante española que en fecha muy próxima ya—en la segunda quincena de mayo—debutará cantando la popularísima ópera de Rossini "El Barbero de Sevilla", en el Teatro Nacional como diva de la Compañía lírica organizada por el Comendador Andrés Perelló de Segurola.

La Hidalgo nació en España; pero ha pasado la mayor parte de su vida de artista actuando en Italia.

Roma, Milán, Turín, Venecia, Florencia, Nápoles, han sido teatros de sus victorias brillantísimas. Soprano ligero de mérito excepcional, con sus poderosos medios vocales y su arte exquisito se impuso ante los públicos más exigentes y más severos y su nombre figuró en los carteles de los principales teatros del mundo.

Cantó en la Scala de Milán la parte de la Rosina de "El Barbero de Sevilla" en la celebración del centenario de la famosa ópera bufa; interpretó en el Costanzi de Roma y en el "Reggio" de Torino últimamente "Traviata" y "Don Pasquale", con un "succés" de los más ruidosos.

La Hidalgo tiene una voz de gran extensión y de timbre encantador. Su agilidad, su ductilidad y su riqueza de matices, le permiten hacer las delicias de aficionados a la "fioriture" con trinos y gorjeos.

Retiradas la Tetrazzini y María Barrientos, en nuestra época, sólo Elvira de Hidalgo y Amelita Galli Curci pueden calificarse de "divas" justamente.

La fama de que viene precedida la ilustre cantante, la historia de su actuación en los principales escenarios del mundo, su belleza y su elegancia, le aseguran el mejor de los éxitos.

Elvira de Hidalgo y Gigli—el gran tenor—han de conquistar en la temporada próxima un triunfo de aquellos que dejan recuerdos indelebles.

LA REAPARICION DE VICENTE BALLESTER

El barítono que triunfó en el "Metropolitan Opera House"

En el Teatro Nacional—el primero de nuestros coliseos líricos—reaparecerá hoy, por la noche, el célebre barítono valenciano Vicente Ballester, artista de excepcionales facultades y de correcta escuela de canto que posee un extenso y variado repertorio y que, en plena juventud, llegó a actuar con los **divos** en un teatro de tanta importancia como el Metropolitan Opera House, de Nueva York.

Muy conocido era Ballester como intérprete de operetas y zarzuelas. Aquí, conquistó resonantes victorias con el drama lírico del maestro Usandizaga "Las Golondrinas".

Pero no se le ha oído, en realidad, como intérprete de ópera después de haber cantado en Italia, en los Estados Unidos y en Méjico, figurando en primera línea entre artistas como María Gay, Zenatello, Palet, la Galli Curci, Martinelli y Fleta.

Por eso hay gran expectación en la Habana.

Los **dilettanti** quieren oir al notable cantante de la clave de fa en **morceaux** de **Rigoletto**, de **Payasos**, de **Gioconda**, de **Traviata**.

Cuando estuvo en la Habana contratado por el maestro Bracale, hizo muy pocas obras.

Ahora podrá aquilatarse perfectamente el mérito del gran artista español.

Ballesté cantará, además de números de ópera, canciones españolas, cubanas, mejicanas y rusas.

La reaparición del popular artista ha de ser, sin duda de ningún género, un gran acontecimiento teatral.

Guillermo de Cárdenas—el joven empresario—ha elegido un programa interesantísimo que ha de satisfacer hasta los más exigentes.

Los artistas, los aficionados al arte lírico, la colonia española—y especialmente la valenciana—se han dado cita hoy en el Teatro Nacional para oir a Vicente Ballester.

Vicente Ballester, el eminente barítono del Metropolitan Opera House, de New York, y Gonzalo Roig, el notabilísimo compositor cubano, director de la Orquesta Sinfónica de la Habana, se presentarán al público esta noche.

Esta noticia es gratísima para nuestro público. Lo sabemos perfectamente. No era posible pensar en otro acompañante más competente y más autorizado, para Vicente Ballester, que nuestro Gonzalo Roig.

El programa que publicamos ayer, habrá dado una idea al lector de la importancia del acto lírico de hoy.

Las localidades están a la venta todo el día, en la contaduría del Nacional.

El pedido a estas horas es considerable.

He aquí el programa:

I.—Come le Rose, Gaetano Lama. —Tristeza, F. Paolo Tosti—Un Ballo in Maschera (Eri tu che macchiavi), G. Verdi.

II.—Ay, Ay, Ay, Canción criolla. —Mírala bien (Sevillanas), Felipe Pedrell (1906), El Pago (danza Murciana), arreglo por K. Schindler.

III.—J'ai pleuré en reve, G. Hüe. —Granadinas, Barrera y Calleja.—El Guitarrico, A. Pérez Soriano.

IV.—¿Cómo soy? Meus amores, J. Baldomir.—The Last Hour, A. Walter Kramer.—Pagliacci (prólogo) R. Leoncavallo.

V.—The birth of Morn, Franco Leoni.—Il Barbieri di Silviglia (largo al factotum), G. Rossini.

UNA AUDICION POETICA

Hoy, en la Sala Espadero, se celebra una audición de poesías que ha de resaltar, indudablemente, en gran acontecimiento artístico.

Recitará un actor belga que, en el teatro obtuvo grandes triunfos y que es un maestro en el arte dificilísimo de recitar.

Ernesto Plasencia, el exquisito gentleman, el representante más refinado del París intelectual en la Habana, nos lo presentó.

Después de haber realizado una espléndida tournee artística por la América del Sur y alcanzar grandes triunfos en Buenos Aires y en Santiago de Chile, vino a nuestra capital.

Su presentación en la Sala Espadero hoy, a las nueve y media de la noche, será un acto gratísimo para los devotos de la poesía francesa.

El Ministro de Bélgica, M. de Neeff y el doctor Martínez Ortiz, Ministro de Cuba en París asistirán a la audición.

Recitará el artista versos de Musset, de Lamartine, de Víctor Hugo y de Verhaeren.

Noche de arte francés, la de hoy en la Sala Espadero.

José LOPEZ GOLDARAS

LA TEMPORADA DE JULIAN SANTACRUZ

FUNCION EN HONOR DE ENRIQUE RAMOS LA VIUDA ALEGRE

Con **La Viuda Alegre** se celebró anoche, en el Teatro Martí, la gran función organizada en honor y beneficio del aplaudido barítono Enrique Ramos.

La bella opereta que tan favorablemente acogieron los aficionados cuando Esperanza Iris y Modesto Cid eran sus intérpretes en el Teatro Albisu, sirvió admirablemente a Ramos para destacar sus cualidades y revelar su valer de artista.

Fué aplaudidísimo el barítono de la Compañía de Julián Santacruz y se le rindió un cordial tributo de simpatías.

Los demás artistas colaboraron en la medida de sus facultades, y el conjunto resultó magnífico.

Julián Santacruz prepara ahora el estreno de **La Calesera** y el de una obra que se titula **El Novio de mi mujer.**

Además, en breve se iniciará una serie de beneficios y funciones extraordinarias que han de llenar todas las noches, hasta el fin de la temporada, el coliseo de Dragones.

LA COMPAÑIA DE MARINA UGHETTI

Mañana debuta en Payret la Compañía de opereta de Marina Ughetti con la obra de Emmerich Kalmann "La Bayadera".

"La Bayadera" es una de las más sugestivas producciones de su género. Su asunto es interesante; su acción es movida y brillante.

Por todas estas cualidades "La Bayadera" ha triunfado plenamente. Además es obra que da ocasión de lucimiento a sus intérpretes.

Desde luego, en el conjunto se destacan varias figuras, como la de Marina Ughetti, tiple notabilísima, a la que ya ha aplaudido y ha admirado la Habana.

Marina es la artista de la opereta. Tiene las condiciones que requieren las heroínas de las amables y ligeras producciones de Viena. Belleza, distinción, elegancia, voz.

CINE LARA

Para hoy la empresa de este cine ha seleccionado la producción de los Artistas Unidos titulada Chu Chin Chow, interpretada por Betty Blythe y otros y en melodrama en 7 actos El Primer Año por Matt Moore y Katherine Perry a más de interesantes y divertidas cintas cómicas de la Fox.

Mañana Justicia Salvaje por el Perro Pedro el Grande. Martes 11 estreno en Cuba de la producción especial Víctimas de la Ley con Margarita de la Motte y John Bowers siguiéndole otros diez estrenos más durante el mes de mayo.

1080. 1-d. 6.

LA VELADA DEL CENTRO VALENCIANO

El próximo domingo, día 9, se celebrará en el Centro Valenciano una velade teatral extraordinaria, organizada por la Sección de Recreo y Adorno, de la cual es presidente nuestro querido amigo el señor Salvador Monzó.

Se pondrá en escena la obra bilingüe intitulada "Fora Baix", y además un gran acto de concierto.

Oportunamente publicaremos el programa íntegro.

CINE-TEATRO

RIVOLI

Calle 4 esquina a 5a.

Reparto "La Sierra". Tel. F-01973

HOY JUEVES 6 HOY

5¼ Tandas Elegantes 9¼

La comedia

EL RECIEN LLEGADO

Y la sentimental producción:

Sin Piedad

por la gran actriz

DOROTHY PHILIPHS

Tanda a las 8

La comedia

La Caza Mayor

Y la hermosa producción

La Montaña del Trueno

por la sugestiva

MADGE BELLAMY

Mañana LA VIUDA ALEGRE

5701 1d-6

NATURALES DEL CONCEJO DE BOAL

HOY SE REUNIRA SU SECCION DE PROPAGANDA

Hoy jueves, se reunirá en los salones del Centro Asturiano, la Sección de Propaganda, en su junta reglamentaria, a fin de tratar los asuntos que figuran en la siguiente orden del día:

Lectura del acta anterior; Altas y bajas; Informe de comisiones; Asuntos generales.

TEATRO MENDEZ

(El cine elegante y fresco de la Víbora)

Hoy, en las tandas de las cinco y media y nueve y media, se exhibirán la comedia, interpretada por H. Pollar, titulada "Tragándose el anzuelo", y la grandiosa producción "Lo insondable", perteneciente al repertorio selecto de Santos y Artigas e interpretada por María Jacobine.

En la tanda de las ocho y media se pondrá una cinta cómica y la cinta "Son pocos para mí", por Chrales Huckinson.

Pasado mañana "La enfermera," película buena entre las mejores.

857 1d-6

PRADO Y NEPTUNO **RIALTO** TELEFONO M-1831

Mañana :-: Suntuoso Estreno en Cuba :-: Mañana

5¼ p. m. *TANDAS ELEGANTES* *9¾ p. m.*

CARRERA Y MEDINA presentan el estreno en Cuba del lujoso cinedrama, basado en la elegante opereta del maestro Franz Lehar

EL CONDE DE LUXEMBURGO

(The Count of Luxemburgo)

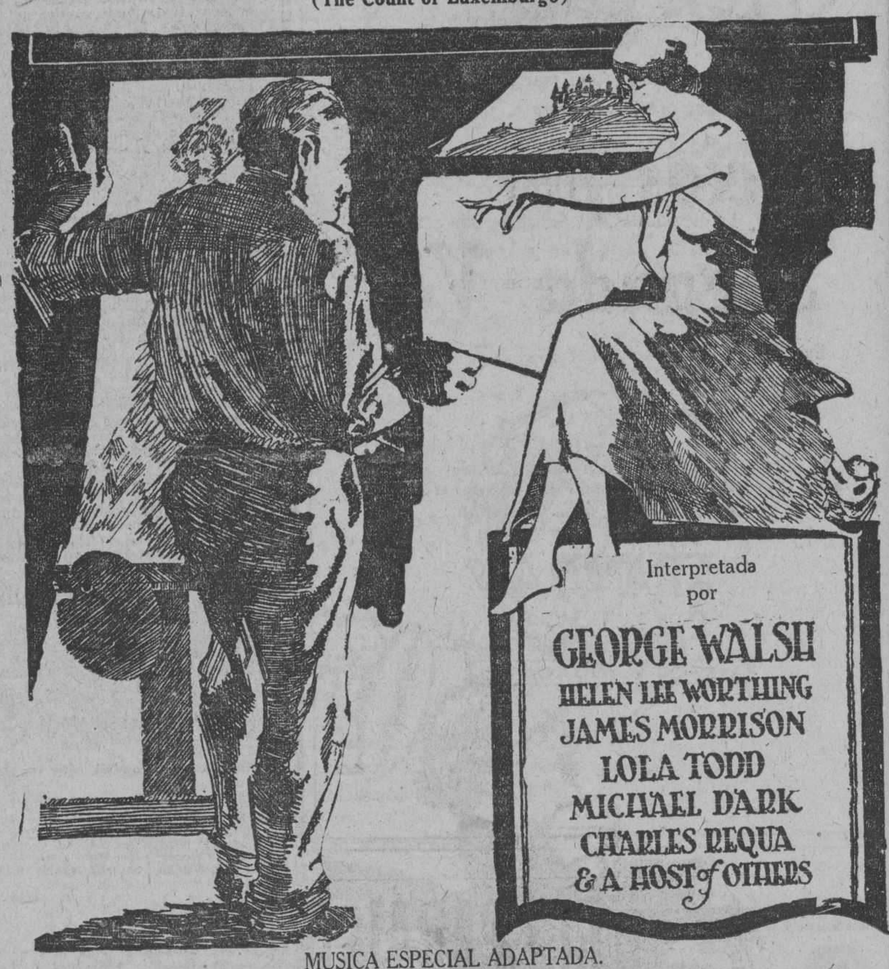

MUSICA ESPECIAL ADAPTADA.

"PICARA Y CAPRICHOSA" y "UNA ESPOSA EN VENTA", las próximas sensaciones del cinema.

5702 1 d 6

ESPAÑA PREMIA A SUS HEROES DEL AIRE. – FRANCO ANTE EL REY.–ULTIMA EXHIBICION HOY EN PAYRET

La película estrenada anoche en Payret y que nos trajo la visión de la extraordinaria acogida hecha por España—con la presencia de todas las fiestas de su más alta figura representativa, el Rey don Alfonso XIII—a los aviadores Franco, Ruiz de Alda, Durán y Rada alcanzó anoche un éxito entusiasta.

La cinta positivamente, es digna de todas las admiraciones; refleja un momento transcendental en este renacimiento español, tan brioso tan lleno de fe y esperanza, acometedor de grandes empresas, con el mismo espíritu que animó a la gran Nación, cuando el Sol no se ponía en sus dominios. El momento en que España premia a sus héroes del aire, a Franco, a Ruiz de Alda, a Durán y a Rada, que realizaron la hazaña de cruzar en un soberbio vuelo el Atlántico, llevando a la América hispánica, el aliento potente de la Madre Patria.

Figuran en esta cinta los festejos raelizados en honor de los aviadores y en honor también de la tripulación argentina del Buenos Aires el crucero que los condujo en su viaje de regreso en Huelva la histórica ciudad que por primera vez se asomó primero al "Plus Ultra" en la Cuba de América, la Rábida, y en la airosa y estupenda Sevilla que abrió al mar ampliamente la maravilla de su Guadalquivir.

También figuran en la misma cinta, la Semana Santa sevillana, célebre por su esplendor en el mundo entero, y la partida de los aviadores Gallarza, Loriga y Estévez en la iniciación desde el aeródromo de Cuatro Vientos en Madrid, del accidentado "raid" a Manila en realizacón aun.

Con la notable film española, tan de actualidad, y que tanto interesa no solo a los españoles, sino también al público cubano que siguió con tanto interés el viaje de Franco, alternará esta noche el prodigioso Fonofilm el cinematógrafo parlante, que tiene entre otras muchas atracciones la suprema de la soberbia "récita" del Rigoletto y el discurso de salutación a los pueblos hispano-americanos de nuestro ilustre Presidente el General Machado.

4662. 1-d. 6.

TRIANON

Hoy jueves en las tandas elegantes La Enfermera. La esperada película de Syd Chaplin el más famoso hoy en día de todos los cómicos va a llevar al gran Teatro Trianón en el Vedado un público selecto y numeroso como siempre.

La Enfermera está interpretada además de por Syd Chaplin, por Patsy Ruth Miller bellísima artista de cualidades artísticas La Enfermera es mejor que las dos primeras películas de Syd Chaplin por. Ambas tienen mayores motivos de risa un que las otras y con ella acabará Syd Chaplin por conquistarse las simpatías de algunos que han quedado rezagados sin ver sus dos primeras películas.

Mañana viernes de moda vuelve La Enfermera.

El sábado El Bandolero otra buena obra de la Metro Goldwin Mayer que tiene en su reparto a la bellísima artista Renée Adoree y al notable actor Pedro de Córdoba.

Esta cinta ha sido hecha gran parte de ella en Matanzas y tiene entre sus muchas atracciones una interesante y movida corrida de toros.

El domingo a las 5 y cuarto y 9 y cuarto El Canto Nupcial por Leatrice Joy y Robert Ames. El domingo en matinee de 2 a las 5 El Novato por Harold Lloyd. El Rey del Timón por William Fairbanks y las cómicas En el Teatro por Charles Chaplin y Zapatos Insumergibles comedia de Mack Sennet.

En la próxima semana Amor Filial por Rudolp hSchildkraut, Egoismo que Mata por Alice Terry y El Navegante por Buster Keaton.

1082. 1-d. 5.

IMPERIO

Hoy jueves 6 de mayo.

Gran matinee de 1 a 6 y por la noche de 7 y media a 11 divertidas cintas cómicas.

La preciosa obra titulada Un Madrigal en Bohemia.

Helen Hammerstein en Una Noche Deliciosa.

Florence Vidor en el gran drama La Muerte de una Ilusión.

Mañana, Dispense Vd. por Conrad Nagel y Norma Shearer.

1084. 1-d. 6.

Los "amantes de la fama" en la última farsa que harán juntos

MONTE BLUE con MARIA NANDEZ".

La "pareja" de los mil besos "inquietantes" en su último amor...

Quiéreme Mucho...!

La película que todo el mundo esperaba... cuya interpretación ha dado lugar a mil "chismecitos" mal intencionados acerca de la "intimidad" "alarmante" de las dos estrellas en la colonia de HOLLYWOOD.

JOYA- CLASICA

"PRESENTACION FERNANDEZ".

RIALTO

LUNES 10

PRONTO: La "inolvidable" Dolores Costello, en "LA NOVIA DE LA TEMPESTAD".

4681 1d 5

ANUNCIESE EN EL "Diario de la Marina"

M.E.C.D. 2016

RIALTO

HOY ¡¡GRANDIOSO EXITO DE RISA!! HOY

5¼ Tandas Elegantes 9¾

Artistas Unidos presentan nuevamente la comedia de gran risa y emociones estrenada ayer con tan grandioso éxito, titulada:

Socios por Segunda Vez

Excelente y maravillosa interpretación de

GEORGE SIDNEY y

ALEXANDER CARR

La más enconada y divertida lucha entre dos competidores: uno, fabricante de automóviles; el otro, fabricante de aeroplanos. ¿Quién venció?

Presentación y dirección de

HENRY KING

Repertorio de ARTISTAS UNIDOS. Labra 39. Habana.

1:30 y 7:00 p. m. 3:00 y 8:30 p. m.

Dulce y Sabrosa por Charles Ray — **El Torbellino del Amor** por Lila Lee.

MAÑANA ES EL DIA SEÑALADO PARA EL ESTRENO DE "EL CONDE DE LUXEMBURGO" Y MAS ADELANTE "PICARA Y CAPRICHOSA" DOS PRODUCCIONES SENSACIONALES.

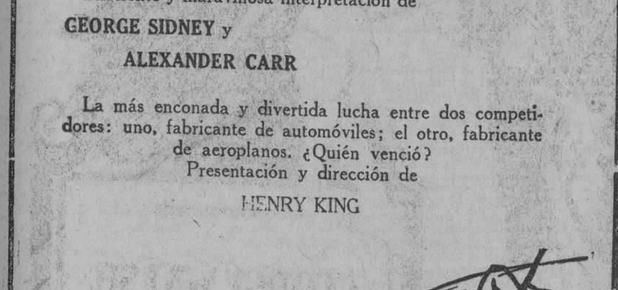

PARA REGALOS

Las más selectas y mejores flores son las de "EL CLAVEL"

Bouquets para novias y ramos de tornaboda desde $5.00 al de mejor calidad.

Cestos de mimbres, Caja de flores y Ramos artísticos para regalos y felicitaciones desde $5.00 en adelante.

Arpas, Herraduras y Liras preciosas para regalar a las artistas, de $10.00 a la más valiosa.

Banderas, Escudos, Estrellas y letreros de flores naturales para artistas y actos patrióticos, desde $20.00.

Enviamos flores a la Habana, al interior de la Isla y a cualquier parte del mundo.

FLORES Y CORONAS

Hacemos adornos de Iglesias y de casas para bodas y fiestas desde el más sencillo y barato al mejor y más extraordinario.

Centros de mesa artísticos y originales para comidas y banquetes desde $3.00 en adelante.

Especialidad en ofrendas fúnebres de Coronas, Cruces, Cojines y Columnas tronchadas, desde $5.00 a la más suntuosa.

Cruces-Sudario para colocar sobre el féretro, ofrenda muy fúnebre y del mejor efecto, desde $30.00 hasta $75.00 y $100.00 una.

Sudario de tul para cubrir el féretro tapizado de flores selectas y escogidas, de $100.00 hasta $250.00 uno.

VISITENOS O HAGA SUS PEDIDOS POR TELEFONO

JARDIN "EL CLAVEL"

ARMAND Y HERMANO

General Lee y S. Julio. - Telfs. F0-7238 F0-7029 F0-7937 F-3587 - Marianao

REMITIMOS CATALOGO GRATIS

Anúnciese en el Diario de la Marina

ESPECTACULOS

TEATROS

NACIONAL. — No hemos recibido programa

PRINCIPAL DE LA COMEDIA.—9 1|2 Doña Diabla.

PAYRET.— 9: Fonofilm; películas habladas.

MARTI.—8 3|4: El sexo débil; Por una mujer.

ALHAMBRA.—8: La pantera escapada.—9 1|4: La Marimacho.—10 1|2: Los Siete Colores.

ACTUALIDADES — 8: La canción del marino; números de variedades.—10: La canción del marino; números de variedades.

CINEMATOGRAFOS

CAMPOAMOR.—Tarde y noche: El Payaso.

FAUSTO.—5 1|4 y 9 1|2: Egoismo que mata; Novedades Pathé número 22.—8: El ganso listo.—8 1|2: La esposa interesada.

LIRA.—2: una revista; una comedia; Dispense usted; Un drama en Oriente.—5 1|2: Dispense usted.—8½: El mismo programa de la matinee

IMPERIO.—1: cintas cómicas; Un madrigal en Bohemia; Una noche deliciosa; La muerte de una ilusión.—8 1|2: El mismo programa de la matinee.

VERDUN.—2: una revista; una comedia; Los peligros de la mujer; La hija del zorro.—5 1|4: La Bestia del Mar.—8 1|2: El mismo programa de la matinee.

RIALTO.—5 1|4 y 9 3|4: Socios por segunda vez; una cinta cómica en dos actos.—1 1|2 y 7: Dulce y sabrosa.—8 y 8 1|2: El torbellino del amor.

NEPTUNO.—9 1|2: El Bandolero.—8 1|2: Errores de la juventud.

WILSON.—5 14, 8 y 9 1|2: La esposa ganada.

INGLATERRA.— 2: El Bandolero; Macho y hembra.—5 1|4 y 9 3|4: El Bandolero.—8 1|2: Macho y hembra.

LARA.—Tarde y noche: cintas cómicas; El primer año; Chu Chin Chow.

GRIS.—8 1|4: Amor vencedor.—5¼ y 9 1|4: La Enfermera.

MENDEZ.—5 1|2 y 9 1|2: Tragándose el anzuelo; Lo Insondable.—8 1|2 una cinta cómica; Son pocos para mí.

OLIMPIC.—8 1|2: La escalera de caracol.—5 1|4 y 9 1|2: La Repudiada.

TRIANON.—8: Lo que dan los hombres.—5 1|4 y 9 1|2: La Enfermera.

MAÑANA, EN PAYRET, DEBUT DE LA COMPAÑIA MARINA UGHETTI.- LA BAYADERA

Esperancita Ughetti, tiple cómica de la Compañía de opereta que debuta mañana en Payret.

Otra vez van a sonar en Payret las alegres notas de la opereta, los dulces ritmos de Viena, tan amados de la Habana, que ha tenido siempre predilección por este género lleno de luz, de sonrisas, de discreteos y de aventuras románticas de amor.

Desde mañana Su Majestad la Opereta planta sus doradas tiendas en el escenario del Payret, abriendo ante nuestros ojos el paisaje parisino-oriental de La Bayadera, la célebre y celebrada producción de Emmerich Kalmann, el compositor en boga.

Con esta opereta esplendente, en la que el bullicio y la frivolidad de París, se mezclan con una suave aventura sentimental que tiene todo el exotismo y toda la delicada ternura del héroe inú, que las anima; debuta mañana la excelente compañía de Opereta, que preside y avalora el nombre, el arte y el prestigio de una notable artista de Marina Ughetti.

Marina Ughetti, fué un día, en una temporada magnífica de este mismo Payret favorita de la Habana, que admiró su belleza, su gallardía, su distinción y elegancia, su arte y la maravilla de su voz que tiene el canglor de las campanillas de plata. Y otra voz volverá a recobrar el imperio de su favor, a través de esas encantadoras naderías operetiles, que nos divierten y recrean.

Marina Ughetti, llega rodeada de elementos muy estimables, a su lado han triunfado dos jóvenes valores fraternos, cuyos nombres han sido realzados por el elogio en los distintos países de Centro y Sud América recorridos por la Compañía en sus seis años de actuación consecutiva: Esperancita y Roberto Ughetti.

La primera es una monísima tiple cómica; graciosa, desenvuelta, pimpante, bonita; y que canta, baila y dice con perfección y donaire.

Roberto Ughetti, es el barítono de las brillantes facultades. Tiene cuanto puede apetecer un galán de la opereta para triunfar: juventud, presencia, entusiasmo y sobre todo voz, voz que es la principalísima condición de éxito en el género.

Este artista, tiene para nosotros la mejor recomendación: es hechura del público habanero, que lo lanzó y lo alentó en la iniciación de la que es hoy triunfal carrera. Ante nosotros y por nosotros logró el muchacho sus primeros éxitos, y hoy se los tendremos presente cuando llega a nosotros hecho un artista notable y ya renombrado.

A La Bayadera de mañana, seguirá pasado el primer estreno. La originalísima opereta rusa Katinka de la que daremos oportunamente amplios datos.

Los precios que regirán en esta temporada de opereta invariablemente serán a base de un peso veinte la luneta y siete pesos los palcos.

4662. 1d. 6.

VICENTE BLASCO IBAÑEZ

con motivo del éxito de

"Circe la Encantadora"

La super-producción se estrena el Lunes 10 en

"CAMPOAMOR"

Nos escribe lo siguiente:

"Estoy agradecido al PHILADEPHIA EXIBITOR por haberme invitado a expresar a los exhibidores el sentimiento que por largo tiempo he sentido referente a que el arte del cinema esta llegando ahora a su grado máximo. Cuando los genios de la literatura comprendan, como inevitablemente tienen que comprenderlo, las enormes posibilidades del cine, particularmente en su relación directa con los autores, entonces tendremos un verdadero Arte en la ficción del cinematógrafo.

En ello descansa la esperanza del cine futuro. Personalmente estoy contento al reconocer que no se puede concebir mas grande éxito que el que está reservado al campo del cinema y estoy orgulloso de prestar a este mis propios esfuerzos. Nosotros, los que escribimos libros tenemos que conformarnos con un auditorio mucho mas reducido que el que reune el cinematógrafo. Para llegar a obtener un auditorio de muchos, muchos millones y para contribuir en lo que puedo al engrandecimiento de un nuevo genuino arte, es por lo que me he decidido a escribir directamente para el cine.

Yo he escrito mi primer argumento para el cine, "CIRCE LA ENCANTADORA"; para Mae Murray. He tenido que adaptarme a los requerimientos de un nuevo medio artistico, como tendrán que hacerlo todos los escritores. Si lo que he hecho puede ser considerado como el primer esfuerzo en aras del cinema, me considero satisfecho de contarme entre los primeros que han tenido la visión del tremendo éxito que aguarda al futuro del arte silencioso.

Con mi mas grande admiración por su parte en el engrandecimiento del cine, creame sincero y S. S.

V. BLASCO IBAÑEZ.

CAMPOAMOR

ACERCASE EL ESTRENO DE CIRCE LA ENCANTADORA, POR MAE MURRAY SOBRE ASUNTO DE DON VICENTE BLASCO IBAÑEZ

Cierto día marchó don Vicente Blasco Ibáñez, el insigne escritor de fragante cosmopolitismo a California. Quería darse cuenta de lo que es y significa el mundo inquieto en que se mueven los elegidos del Cinema. Allí permaneció cortos meses y, según confesión propia, quedó deslumbrado tanto por los procedimientos puestos en práctica como por el talento derrochado por algunos artistas. Al frente de sus preferidos colocó a la exquisita Mae Murray, y para Mae Murray escribió la trama de una esplendente producción. Esta producción, titulada Circe la Encantadora es la que se estrenará dentro d epocos días en el teatro Campoamor.

Por lo que hace a mañana viernes es jornada interesante en dicho coliseo. En ella será exhibida, por primera vez, la hermosa creación Metro-Goldwyn-Mayer, Teresa de Ubervilles, cuyo asunto profundamente dramático y desempeño a cargo de un reparto selecto que encabezan Conrad Nagel y Blanche Sweet la garantizan un pleno, absoluto éxito.

No será, pese a su importancia, Teresa de Ubervilles, el único aliciente de mañana viernes en Campoamor. Y decimos esto porque, en el turno de las nueve y media, la Maltina Tivoli procederá a sortear entre todas las damas concurrentes un gran número de bellas muñecas parisinas. Estas muñecas, expuestas desde hace días en el vestíbulo del teatro, han provocado la admiración de cuantos las han visto.

Los turnos de hoy se cubren con las últimas proyecciones de El Payaso, super-producción de extraordinarios méritos por el coloso de las caracterizaciones, Lon Chaney, con quien colaboran Norma Shearer, la bella y concienzuda actriz, y John Gilbert, el galán perfecto...

1073. 1-d. 6.

LA POLICIA JUDICIAL

ANTE LOS DELITOS PUBLICOS

Por el Dr. A. SEGURA CABRERA

Nueva edición notablemente mejorada y aumentada. Esta obra por sus méritos, ha sido declarada de texto para los Miembros de la Policía Nacional. Es de necesidad a todas las fuerzas armadas, especialmente cuerpos de policía y de la Rural y para todo el que tenga que ejercer autoridad.

Esta obra contiene, no tan solo los deberes y derechos de la policía y cuerpos similares, sino modelos muy útiles de documentos de todas clases.

Precio del ejemplar a la rústica.. .. .. $ 2.00

La misma obra, encuadernada en tela.. .. .. $ 2.50

NUEVO MAPA DE CUBA PARA BOLSILLO

Este nuevo mapa, no es uno más, de los que se han lanzado al mercado, sino que se trata del PRIMERO Y UNICO MAPA DE CUBA, hecho de acuerdo con los más modernos procedimientos de la cartografía científica.

EL NUEVO MAPA DE CUBA PARA BOLSILLO, es general y de comunicaciones, marítimas, terrestres, telegráficas e inalámbricas, ferrocarriles, carreteras, cables, etc. y contiene también faros, lugares históricos, términos municipales, partidos judiciales y TODOS LOS CENTRALES AZUCAREROS.

ESTE NUEVO MAPA, está impreso a siete tintas y contiene además, cuatro planos auxiliares, que son: Mapa de orientación y comunicaciones, principales productos de Cuba, Esquema geológico y minas activas y novísimo plano de la Ciudad y Puerto de la Habana, con sus alrededores. El tamaño del mapa es de 50x75 centímetros y está convenientemente plegado, en su correspondiente cartera para ser llevado en el bolsillo.

Precio del ejemplar .. .. .. $ 1.00

FORMULARIO PRACTICO DE INDUSTRIAS LUCRATIVAS AL ALCANCE DE TODOS Y SIN APARATOS

Por MARIANO GOMEZ DILLA

En este libro, escrito especialmente para Cuba y países tropicales, se exponen fórmulas novísimas y originales, todas ellas experimentadas, para la fabricación de un buen número de artículos de consumo diario en toda casa de familia y que actualmente son importados del extranjero.

Por medio de estas fórmulas, toda persona puede fabricar en su propia casa y sin aparatos muchos de los artículos necesarios, a muy poco costo y a la vez puede emprender sin gran capital la explotación de muchos artículos hasta ahora sin explotar en Cuba.

La Fabricación del tasajo, ya sea en pequeña escala para el consumo familiar, ya para comerciar con él, es una de estas pequeñas industrias muy lucrativas. Puede fabricarse con poco costo, toda clase de vinos y licores, jarabes, jabones, perfumes, quesos y mantequilla, cremas para la cara y para afeitarse, grasas para lubricantes o para limpiar zapatos, y cientos de artículos necesarios en todos los hogares.

El mérito de esta obra, estriba en que las materias primas que son necesarias para las recetas que se dan, PUEDEN SER ADQUIRIDAS EN LA FARMACIA O EN LA BOTICA de cualquier punto de Cuba donde se resida.

Precio del ejemplar a la rústica.. .. .. $ 1.50

OTRAS NOVEDADES

REQUEIJO (P).— Tratado Didactico de Derecho Mercantil, seguido de la Legislación mercantil española vigente y su comparación con la extranjera.
1 tomo en 4o. encuadernado en pasta española.. .. $ 6.00

THOMS (H.)—Química Aplicada a la Farmacia(La Escuela de Farmacia).
1 tomo en 4o. encuadernado en tela.. .. .. $ 5.50

GAZA (W.)—Cuidado y Tratamiento de las Heridas y de los Focos de Infección Cerrados. (Bib. Contemporánea de Ciencias Médicas).
1 tomo en 4o. encuadernado en tela.. .. .. 3.50

LIBRERIA "CERVANTES" DE R. VELOSO Y CIA

Avenida de Italia 62. Apartado 1115. Teléfono A-4958. Habana

FAUSTO

EGOISMO QUE MATA EN DIA DE MODA

El cinema Fausto aparecerá hoy en su mayor esplendor, sigue manteniéndose en el lugar preferido por las familias componentes de nuestra sociedad habanera para reunirse. Hoy día de moda, presentará otra de sus producciones selectas Paramount conque él mantiene siempre orgullosa y de lo más favorecida a su distinguida concurrencia, la cinta está llamada Egoismo que Mata de las clasificadas por ser de primera, Joya de la Paramount que interpreta la sin igual y hermosa actriz Alice Terry, triunfadora en muchas películas, pero como en esta ninguna, por aparecer acompañada del joven actor Orvillo Caldwell, que conquistará fama, en esta película y que después de ser visto por todos aunque su nombre no es muy conocido, llegará a distinguirse con supremacía entre otros actores grandes. Egoismo que Mata se estrenará en las tandas de cinco y cuarto y nueve y cuarenta y cinco, acompañada de su música especial adaptada y la revista Novedades Pathé No. 22. La orquesta Fausto Jazz Kings volverá a actuar hoy nuevamente, con las últimas piezas de Jazz, Charleston y Fox Trots.

La orquesta de Fausto conseguirá nuevos laureles en la función de hoy.

En la tanda de las ocho, el grandioso Fatty Arbuckle (El Gordito) Buster Keaton y All St. John, en su más divertida comedia El Ganso Listo y en la que corresponde a la hora de ocho y treinta La Esposa Interesada última creación estrenada de Leatrice Joy, acompañada de Owen Moore y Robert Edeson.

Amor que Muere Amor que Nace intenso drama realista de la Paramount se estrenará el lunes, siendo sus intérpretes Margaret Seddon y Lewis Sargent.

Pronto, la fascinadora Nita Naldi en La Crisis.

1081. 1-d. 6.

LIRA

Dispense Usted. Hoy grandiosa matinee desde las 2 y media con el siguiente programa: una revista, una bonita comedia, estreno de la gran producción Metro Goldwyn con Dispense Vd. con Norma Shearer, Conrad Nagel y Renee Adore.

Estreno de la magna obra de la First National Un Drama en Oriente, por Dory Keyon.

Tanda elegante de 5 y media Dispense usted.

Por la noche función corrida 8 y media con el mismo programa de la matinee.

Y a las 10 sorteamos las 10 lindas muñecas de la cerveza Maltina Tivoli.

Mañana La Bestia del Mar por John Barrymore.

1072. 1-d. 6.

VERDUN

LA BESTIA DEL MAR

Matinee a las dos revista y comedia Los Peligros de la Mujer por Irene Rich y La Hija del Zorro por Evelyn Brent y en tanda de cinco y cuarto la grandiosa y maravillosa super joya La Bestia del Mar por John Barrymore. Por la noche el mismo programa de la matinee.

Mañana a las dos revista y comedia La Vida es Sueño por Matt Moore y El Precio del Desierto por Buck Jones y en tanda de cinco y cuarto La Bestia del Mar. Por la noche el mismo programa.

Sábado 8 estreno en tandsa de cinco y cuarto Su Hora por Aileen Pringle y John Gilbert.

Domingo 9 matinee y noche Dispense usted por Conrad Nagel y Bandolero por Spor por Tom Mix y El Canto Nupcial por Leatrice Joy.

1079. 1-d. 6.

CAMPOAMOR

Bajo la dirección de la METRO-GOLDWYN-MAYER

HOY JUEVES 6 HOY

Ultima exhibición de la monumental producción titulada:

EL PAYASO

Considerada como la obra máxima del gran actor

LON CHANEY

Con el concurso de

John Gilbert y Morma Shearer

Mañana Viernes 7

GRANDIOSO ESTRENO EN CUBA

De la producción suprema titulada

TERESA DE UBERVILLES

Magistralmente interpretada por

Conrad Nagel y Blanche Sweet

4699

LOS PROGRAMAS FIN DE SEMANA DE MARTI. - EL BENEFICIO DE ORDOÑEZ.-LLEGA EL BARITONO JOSE MUÑIZ

En el alegre teatro Martí todo es actividad en estos momentos, ultimando la empresa y la dirección todo lo relacionado con la tournee que a fines del presente mes, iniciará la compañía Santacruz por la América del Sur.

Pero antes de que nos abandone la compañía genuinamente habanera, Santacruz hará desfilar por el escenario luminoso, las obras que mayor éxito han obtenido, tanto en zarzuelas como en operetas: se rendirán justos y merecidos festivales a valiosos artistas y habrá un debut de importancia.

Estas novedades comienzan hoy jueves, reapareciendo en el cartel, la bella zarzuela del maestro Lambert, Por una mujer, que tan admirablemente canta el barítono Augusto Ordóñez, realzando los demás papeles con su excelente labor Enriqueta Serrano, Ana Romero, Juanito Martínez, el tenor Alfredo Díaz y Jesús Izquierdo.

Precediendo a Por una Mujer se representará el chispeante sainete de Ramos Martín, El Sexo Débil.

Mañana es día de moda y se reprisa una de las zarzuelas más sugestivas, tanto por su libro como por su música: esta es La Bejarana, original el primero del poeta Luis Fernández Ardavín, y la segunda de los maestros Serrano y Alonso.

Aplaudiremos por primera vez en esta Bejarana, a Enriqueta Serrano, la gentil tiple cómica y a Enrique Ramos que en los cantos a Salamanca y a la Jaca se hace ovacionar, por su buen decir.

Como día de moda, habrá obsequio de muñequitas parisinas a los concurrentes presente muy delicado que hace la Maltina Tivoli

Y el sábado a las cinco de la tarde, en la sección elegante, una nueva serie de los encantadores Mosaicos, con números de gran originalidad.

Para la matinee del domingo, se anuncia La Viuda Alegre, la popular opereta que tan magníficamente desempeñaron anoche, los artistas de Santacruz.

Augusto Ordóñez el gran cantante celebrará su función de gracia el próximo miércoles día doce: este festival revestirá los honores de máximo acontecimiento teatral, dada la importancia del artista a quien se festeja y por el programa en el que figura la ópera de Puccini Tosca cantada por Pilar Aznar, el tenor Alfredo Díaz y el citado Ordóñez.

Continúan los ensayos de La Dogaresa y La Calesera.

Llega el barítono José Muñiz.

La noticia sorprenderá seguramente a su muchos simpatizadores, pero cumpliendo la licencia que le concedió la empresa del Martí vuelve al teatro de sus éxitos, este artista favorito de los habaneros.

A bordo del Essequibo, llegará mañana este modesto y valioso artista, que tantos éxitos logró entre nosotros.

Muñiz, debutará en la semana próxima, con una de sus más grandes interpretaciones.

4661. 1-d. 6.

EN EL TEATRO ACTUALIDADES SIGUEN HACIENDO FUROR LOS REYES DEL CHARLESTON

La pareja americana de bailes noche tras noche arrebatan con su difícil arte, recibiendo a la terminación de cada bailable una verdadera maravilla coreográfica, estando justificadísima la fama de que venían precedidos desde la cosmopolita ciudad neoyorquina en cuyos cabarets hay que hacer mucho y bueno para triunfar.

Mariano Meléndez el 'criollísimo' tenor nos dirá adiós esta noche, con la exhibición de su película lírica cuya exhibición va acompañada con la canción de Sánchez Fuentes titulada Linda Cubanita.

Mariano no nos deja, es que faltará unos días de la escena del teatro Actualidades con el fin de descansar y poder nutrir su ya extenso repertorio con bellísimas nuevas canciones que motivarán nuevos triunfos de tan querido artista.

Darwin, el exquisito imitador de las bellezas femeninas e Isabelita Oropesa la simpática emperatriz del couplet nos deleitarán una vez más comenzando las tandas de las 8 y de las 10 con la proyección de cintas cinematográficas.

Mañana es día de grandes sorpresas, primeramente que Darwin nos dará a conocer el sublime couplet dramático obra máxima de Raquel Meller titulado La Virgen Roja cuya letra en catalán nos demuestra lo que vale y puede una mujer, y también debutarán el duetto cómico Los Migoni así como el cancionero mexicano Miguel Pérez.

4381. 1-d. 6.

En su toalet; en su fastuoso cuarto de baños; en su intimidad, ella era

PICARA Y CAPRICHOSA

Y sabía que su cuerpo grácil y semidesnudo, era el arma más poderosa para vencer a los hombres.

¿Quién era aquella mujer?

¿Por qué jugaba así con el corazón de los hombres?

Pronto se sabrá en

RIALTO

El teatro de los llenos.

El jueves 13 de mayo a las 5:15 y 9:45 p. m.

Exclusiva de

"CARRERA Y MEDINA"

LABRA 33, HABANA

4678 2d 5

NUEVOS TIPOS DE VICTROLAS ORTOFONICAS

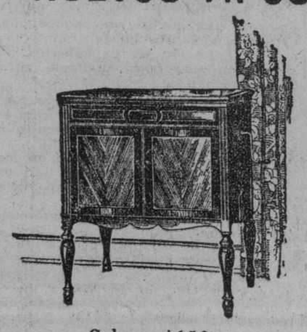

Colony, $150.

CONSOLETTE, $110. COLONY, $150.

ALHAMBRA 11. VICTROLA Y RADIOLA, $550

ELECTROLA RADIOLA. HYPERION. ELECTRICA, $1,100.

Algunos de los discos de nueva impresión:

Yo no tumbo caña. Danzón. — Chaparrita. Son.
Y tú qué has hecho. Bolero. — Marisa. Bolero.
Galleguita. Tango. — Una más. Tango.

MANUEL Y GUILLERMO SALAS

SAN RAFAEL 14. TELEFONO A-4368.

4688 1d 6

M.E.C.D. 2016

CORRESPONDENCIAS E INFORMACIONES GENERALES DE ESPAÑA

CRONICAS DE LA VIDA GALLEGA

UN GRAN MOMENTO REGIONAL.—MANCOMUNIDAD DE MUNICIPIOS. — ACTOS CULTURALES. — OTRAS NOTAS DE INTERES

Las obras del ferrocarril Zamora-Orense-Santiago-Coruña, comenzarán en breve. Esto ha colmado de júbilo a muchos pueblos gallegos; esto constituye para Galicia un hecho sensacional.

Yo os anuncio la buena nueva lleno de entusiasmo. Tales obras, había acordado el Gobierno que se empezasen a realizar por la parte de Zamora. Pero los gallegos hemos conseguido que simultáneamente se inicien en la sección Coruña-Santiago y en la sección Zamora-Orense, del mismo modo que las del ferrocarril de la Costa se vienen realizando al propio tiempo desde Gijón y desde Ferrol.

Pronto, pues, será una realidad la unión ferroviaria de La Coruña y Santiago. El proyecto de tren eléctrico entre la ciudad herculina y la ciudad del Apóstol, queda así descartado. A ambas urbes las unirá el tren de vapor que luego continuará circulando desde Santiago a Orense y a Zamora. Con lo cual se acortará la distancia a Madrid bastante y se hará fácil el viaje entre diversas urbes gallegas.

Construído este ferrocarril y el de la Costa, que nos ha de poner en comunicación directa con el Norte de España y con la frontera francesa, la economía gallega tomará, sin duda, un gran impulso. Y nuestra cultura, por el mismo hecho, habrá de intensificarse grandemente.

Realmente el de ahora es un momento interesante para nosotros. Pudiera decirse que es nuestro momento decisivo. Si ahora no logramos despertar la conciencia regional para que Galicia acabe siendo un pueblo libre, escudado en su propia personalidad, no lograremos ya despertarla nunca. Instante de seria responsabilidad es, por lo tanto, el instante que corre. Instante de serio estudio y de pleno aguzamiento del buen sentido; instante en que lo pragmático debe ir de continuo aparejado con lo espiritual.

Unidos La Coruña y Santiago por un ferrocarril rápido; acortadas las distancias con el centro y el norte de España para la mejor colocación de nuestros productos; desenvuelta europeamente la vida de Orense y Vigo, es de creer que nuestra tierra dé un salto gigantesco en el camino de su progreso para ser muy pronto lo que debió haber sido siempre.

Hoy estamos de enhorabuena. Renacen nuestra literatura y nuestras pensamiento, y coincidiendo con ello artes, florece lozano nuestro propio pensamiento, y coincidiendo con ello se abren esenciales vías de comunicación por las que tanto venimos clamando desde antiguo.

Todas las transcendentales posibilidades de Galicia hoy se ven envueltas en una atmósfera de optimismo. Hoy Galicia comienza a creer en sí. Ha oído vibrar sonoramente el clarín anunciador de su libertad.

En el Ayuntamiento de Santiago se efectuó una reunión de los representantes de diversos Municipios comarcanos que aspiran a la Mancomunidad.

Estos representantes eran de los Ayuntamientos de Santiago, Noya, Ribeira, La Puebla, Boiro, Ames, Lonsame, Brión y Rois.

Asistieron también el delegado del Banco de Crédito Local, don José Fariña y el ingeniero señor Beamonte.

Tomáronse los siguientes acuerdos: Confirmar la aprobación de los Estatutos mancomunales aprobados en la reunión celebrada el pasado 12 de Enero en Noya. Quedan enterados de que el Ayuntamiento de Noya, de acuerdo con el de Santiago, acordó fijar la capitalidad de la Mancomunidad en Compostela. Celebrar una reunión—que ya se ha celebrado—en Noya para la aprobación definitiva de los Estatutos y darse por enterados de la pretensión de otros Municipios, entre ellos de la Baña, Negreira y Santa Comba, de querer entrar a formar parte de dicha Mancomunidad.

Esto constituye otro síntoma halagüeño para nosotros. Se trata de la primera mancomunidad de Municipios gallegos que se lleva a cabo aprovechándose del derecho que concede el vigente Estatuto municipal. Y ella tendrá muy en breve repercusiones importantísimas. Será como el punto de partida para la construcción de un tren eléctrico que une a Santiago con Noya, Ribeira y las otras comarcas mancomunadas, aprovechando el espléndido salto de agua del Tambre, propiedad del consorcio bancario galaico-catalán.

De modo que una vez construído ese tren eléctrico—que recorrerá una de las zonas más ricas de Galicia y en circulación el de La Coruña a Santiago y el de Santiago a Orense y Zamora, existiendo, como ya existe el de Santiago a Vigo, no resulta absurdo vaticinar que la ciudad del Apóstol, la capital intelectual de nuestra tierra, en lo futuro habrá de ser una gran urbe.

Por lo que respecta a Vigo, también tenemos buenas noticias que comunicaros.

Su Ayuntamiento en la última sesión presentó un presupuesto extraordinario que importa 28 millones de pesetas, basado en el propósito firme, decidido, de ir a la transformación de la urbe, imprimiéndole el definitivo movimiento de avance que requiere.

En ese presupuesto van incluídas todas las obras y mejoras que desde hace muchos años se vienen echando de menos y que cuando estén realizadas bien podremos decir que Vigo es una de las mejores poblaciones de España en cuanto a sus servicios municipales y a su aspecto urbano.

Alcantarillado, pavimentación completa de las calles, construcción de una plaza jardín, edificios para escuelas, matadero, campo para feria, fuentes y lavaderos, un nuevo cementerio en Vigo y otros en las parroquias rurales, terminación del Hospital, servicios sanitarios, construcción de una Alhóndiga, reforma de la plaza de Juan de Villavicencio, Asilo para pobres y niños abandonados, cuartel de la Guardia civil, construcción y reconstrucción de mercados, compra de terrenos para ofrecer al Estado a cambio del Castro, acera volada en el paseo de Alfonso XII, escalinata de bajada al parque del Picacho evacuatorios, repoblación forestal, compra de animales reproductores, nada se ha olvidado de cuanto puede hacer grande agradable a un pueblo. Un plan lastísimo tanto más meritorio cuando que no serán seguramente sus autores quienes lo lleven totalmente a la práctica.

Para obtener la cantidad que figura en el presupuesto extraordinario 18 millones se obtendrán en préstamo y lo restante procede de ingresos tales como la venta de terrenos sobrantes de la finca "El Carmen" después de trazadas las calles y plazas que el Ayuntamiento acuerde abrir, subvenciones del Estado para la construcción de escuelas y cuarteles de la Guardia civil, la de la Diputación para el pavimentado de la carretera de Bouzas, reintegro del 1'20 de pagos al Estado, y contribuciones especiales con arreglo a lo dispuesto en el Estatuto municipal.

El plan trazado se ha de desarrollar en doce años y el dinero se irá pidiendo conforme se vayan ejecutando las obras, de modo que los intereses irán gravando paulatinamente los presupuestos ordinarios, que a su vez se irán descargando de varias partidas, tales como alquileres de casas para escuelas, reparación de calles que no se precisará en muchos años, puesto que todo el pavimento va a ser nuevo, alquileres de otros locales, etc.

Parécenos que el proyecto está bien estudiado y fundado en el dilema de ser o no ser; es decir, continuar estancados, careciendo de muchas cosas o decididos a la transformación de que desde hace tanto tiempo se viene hablando, preparando de tal modo la gran ciudad atlántica gallega del porvenir, que pueda ser una de las más hermosas ciudades del mundo. El Río Janeiro de Europa. Acaso la futura Bremen de España. La ciudad libre y admirable.

El Seminario de Estudios Gallegos, de Santiago, prosigue con plausible celo su gran labor cultural.

Prepara una gran solemnidad para recibir en su seno a tres grandes poetas gallegos. Son estos poetas: Cabanillas, Noriega y Taibo. Los tres harán su ingreso en el Seminario en el mismo día. Constituirá el hecho un señalado acontecimiento.

Pero aun tan patriótica institución se propone, antes de que el curso finalice, llevar a la práctica una idea admirable y de verdadera transcendencia: la de creación del Museo Etnográfico gallego, en Santiago. Para conseguirlo viene realizando serios trabajos.

El "Circo de Artesanos", de La Coruña, cumpliendo el voto tradicional, ha rendido el homenaje de costumbre a Curros Enríquez, organizando una procesión cívica que ha ido al cementerio a depositar flores en la tumba de aquel poeta y en las de Pondal, Chané, Murgui, Martínez Salazar y Tettamancy.

El presidente del "Circo" en sentidas palabras hizo la ofrenda del homenaje a nuestros muertos gloriosos. Luego ohablaron un representante del Instituto de Estudios Gallegos y otro representante de las "Irmandades da Fala".

En Vigo, en la misma fecha, también le fué rendido otro homenaje solemne a Curros ante su estatua. Depositáronse allí flores, y luego el alcalde y otras personalidades representativas de la ciudad de la Oliva pronunciaron elocuentes discursos.

Como se ve, por las glorias no se nos pierden las memorias.

Ya sabeis de la muerte de Filomena Dato Muruais. Esta ilustre poetisa orensana que tanto amor sentía por Galicia ya duerme el último sueño en el chiquitín y pintoresco cementerio de Morujo, cerca de Sado, la meiga tierra encantada que inspiró a Mariano Miguel algunos de sus mejores lienzos.

A acompañar los restos de la anciana escritora hasta la fosa fuimos gente de La Coruña, de Betanzos y de Sada. En pleno cementrio, bajo un sol primaveral que brillaba como lámpara de oro en la bóveda azul del firmamento, el alcalde de La Coruña, después que las preces religiosas terminaron, dijo unas palabras emotivas y cordiales, recordando los merecimientos de la pobre Filomena.

A ésta la vimos rígida, pálida, fría, envuelta en blanco cendal, rodeada de flores en un féretro severo. Era una muerta que no imponía. Por las ventanas de la capilla ardiente asomaban los árboles en flor. El trino de los pájaros en celo se hacía perceptible. En la verde perspectiva de la mariña prodigiosa que tan bien conocen Mariano Miguel y García Acuña, la primavera precoz lucía todas sus galas. Y al dejar para siempre el cuerpo de Filomena en la tierra del camposanto de Morujo, compasanto aldeano y humilde, nos pareció alegre la propia muerte.

Ahora en honor de la notable poetisa organiza el "Circo de Artesanos" de La Coruña una velada necrológica que servirá de pretexto para tejer una corona de elogios digna de serle ofrendada a la mujer gallega.

Alguero Penedo, el artista exquisito y jocundo, absorvido por la gravedad del protocolo notarial, el banquero Núñez y otros señores de Betanzos piensan inaugurar muy pronto una excelente biblioteca en el "Liceo" de dicha ciudad.

El acto inaugural coincidirá con una brillante velada a la que concurrirán diversas personalidades coruñesas.

Cuando cerramos esta crónica, las llamadas representaciones de las fuerzas vivas de La Coruña se hallan congregadas en el Ayuntamiento para tratar del recibimiento que se le tributará al ministro de Hacienda, señor Calvo Sotelo, que dentro de breves días ha de ser nuestro huésped. Trae la representación del Gobierno para La Fiesta del Ahorro.

Y ahora, como remate, digamos que el general Franco fué objeto de un grandioso recibimiento en Ferrol.

Se le obsequió con una fiesta solemne en el teatro Jofre.

Al aparecer en el palco presidencial el ilustre ferrolano Pacó Franco, que vestía el uniforme de general, el público puesto en pie le aclamó y vitoreó con entusiasmo.

El valeroso general contestaba muy afectuoso a las manifestaciones recibidas.

Con el general Franco tomaron asiento en el palco su señora madre, su esposa y su abuelo, el intendente de Marina señor Baamonde.

Al proyectarse la película del raid "Plus Ultra", la concurrencia vitoreó a los valientes aviadores y la banda de música ejecutó la Marcha Real. Fué este un momento muy solemne.

Al terminar el espectáculo, gentío enorme acompañó a Franco hasta su casa, repitiéndose en el trayecto las manifestaciones de entusiasmo.

El general Franco aceptó la presidencia honoraria del "Círculo Mercantil".

Se le ha agasajado también con un grandioso banquete.

Todo esto a pesar de que Ferrol está preocupado porque siguen los despidos de obreros del Arsenal.

A. Villar Ponte.

El Palacio de América

MANIFIESTO

Bajo el directo y personal amparo de S. M. el Rey de España, y la presidencia honoraria de S. A. R. el Infante Don Fernando, se ha constituído un Comité cuya única misión será recaudar fondos con destino a la construcción en Madrid de un edificio que se denominará "Palacio de América".

La simple enunciación del propósito dará idea clara, a cuantos pasen su vista por estas líneas, de la transcendental y generosa finalidad que el Comité persigue: alzar en sitio apropiado y visible de la capital de España, una mansión, en que puedan reunirse, hallar refugio y proporcionarse grato esparcimiento cuantos por tener íntico origen ibérico, puedan legítimamente creerse pertenecientes a una sola familia, cada día más estrechamente ligada por permanentes e indestructibles lazos afectivos.

El "Palacio de América", será punto no ya preferido sino obligado de convivencia y de solaz de los americanos, accidentalmente o de asiento residentes en Europa. En ella podrían como en hogar neutral y a todos común mantener contacto fraternal con españoles y portugueses, los nacidos en América y los componentes todos de las laboriosas y sufridas colonias de origen peninsular que tan alto saben poner al otro lado del mar el nombre de España.

En ella encontrarían cuantos se dedican al estudio, una amplia y bien ordenada Biblioteca, con preferente caudal de obras americanas, así históricas como literarias y científicas y de revistas y diarios publicados en España y en América. En ella podrían organizarse exposiciones accidentales y permanentes de obras de arte escultórico y pictórico y de fotografías, modelos del arquitectónico. Habría en ella lugar preferente para museos mercantiles de los artículos producidos y fabricados en los pueblos americanos; salones especialmente dedicados al turismo: al trabajo científico: a la información comercial; a la descripción de la riqueza artística de ambos continentes; a la confección y entrega gratuita al público de programas de viajes e itinerarios .

Es, en suma, el propósito de los que forman el Comité, que el "Palacio de América", construído en estilo español y levantado merced al esfuerzo pecuniario de todos los pueblos de origen ibérico, aun de los que hoy forman parte de Estados y nacionalidades no hispánicas, como acontece con los Estados Unidos del Norte, sea a la vez un simbólico recuerdo de su pasado comun, un instrumento que eficazmente les sirvan para la gigantesca labor que han de realizar juntos y una sólida esperanza que para el logro de las vastas finalidades que encierra su risueño porvenir, fortifique su ánimo.

No se ocultan al Comité las dificultades de la empresa que acomete; cree, sin embargo que no serán los obstáculos a salvar superiores a la voluntad decidida que ha de desplegar para vencerlos. Cree, además, un deber suyo aprovechar, para encaminar las voluntades de todos, al fin perseguido, la ocasión propicia que deparan dos acontecimientos: uno, pasado, el nunca bastante alabado éxito obtenido por los aviadores españoles en su vuelo a través del Atlántico; otro futuro, la celebración ya próxima, de la Exposición Ibero-Americana de Sevilla.

Confiadamente aguarda el Comité la ayuda de cuantos animados por el mismo ideal, no han de escatimar seguramente la aportación de los medios económicos para realizarlo. Por América y por España ansia y espera el concurso generoso de cuantos, amando a España y América, quieran a la vez honrarlas y servirlas.

Madrid, 1o. de Marzo de 1926.

EL COMITE

S. A. R. el Infante Don Fernando de Baviera, Presidente Honorario.

Excmo. Señor Don Antonio Goicoechea.

Excmo. Señor Marqués de Quintanar.

Excmo. Señor Don Francisco Carbajal Martín.

Ilmo. Señor Don Mariano Gil Balenchano.

Ilmo. Señor Don Ignacio Bauer, Tesorero.

Ilmo. Señor Don Mariano Ferrer y Bravo, Secretario General.

ECOS DE ANDALUCIA

Desde hace tres días se hospeda en la ciudad de Málaga, la Reina Madre Doña María Cristina, que nunca había visitado esta población y que ha venido a pasar una temporada en el nuevo Hotel Príncipe de Asturias.

Se le hizo un recibimiento magnífico, estando las calles llenas de personas que la vitorearon .

Directamente marchó a la Catedral donde oyó una misa que dijo el señor Dean y después quiso visitar todas las capillas admirando las obras de arte que el templo encierra, especialmente la sillería del coro, de Alonso Cano.

Con maravillosa actividad viene recorriendo a diario todos los sitios más notables, al par que los Hospitales, Asilos, Iglesias y Colegios.

En la recepción que se verificó en los salones del Ayuntamiento hizo le fuesen presentadas todas las personas notables que al acto concurrieron, entre las que figuraban ilustres damas.

Doña María Cristina no silenció la impresión agradable que Málaga le ha producido y ayer mismo decía:

—Esta es la ciudad de la galantería y de los detalles. no siendo por tanto su clima solo lo que hay que admirar. Me tienen encantada y deseando volver.

Con S. M. se halla también la Infanta Alfonsa y los Infantes Doña María Luisa de Orleans y Don Carlos de Borbón.

Gran revuelo ha producido el acuerdo del Pleno Municipal, negándose a admitir a dos señoritas solicitantes, en las oposiciones a Oficiales Terceros de aquellas oficinas.

No han faltado disgustos particulares, dimisiones de concejales, artículos violentos en la prensa local y formación de expedientes de reposición que hay indicios para creer que han de prosperar.

Es de tenerse en cuenta que hoy en Málaga van ocupando las señoritas la mayoría de los puestos que tenían los hombres.

No solo se las ha admitido en los despachos, cátedras, cajas, talleres y mostradores, sino en la mayoría de las oficinas públicas.

En los Ferrocarriles son numerosas las colocadas y en los mismos Tribunales de Justicia se les viene dando entrada como mecanógrafas.

En las Comisiones de interés público suelen ocupar puestos y en el Municipio figura como concejal la ilustrada Directora de la Normal señorita Teresa Aspiazu.

Narciso DIAZ DE ESCOBAR

MALAGA, 25 de Marzo de 1926.

CARTAS DE ASTURIAS

SIGAMOS ATENTOS AL PROBLEMA

No hay otro remedio. Llamarse asturianos y no pensar hondamente en el problema que aflige a Asturias desde hace tanto tiempo, puede estimarse como renunciamiento tácito de la pequeña patria. Enamorados de ella nosotros, cada vez más fuertemente, en el tablero de nuestras actividades salta en primer término ese poblema, que ya se supondrá que es el problema del carbón. Ya lo decimos: no hay más remedio que pensar así, si es que no queremos ver anulada, no ya sólo nuestra vitalidad, sino también los contornos de nuestra personalidad, cada vez más vivamente acusada en el concierto de los negocios y de las disciplinas espirituales de España. Dirigidos por este alto pensamiento, han comenzado a actuar enérgica y vigilantemente las más altas representaciones regionales. En la parte informativa de esta crónica, van los pormenoes de este primer paso de los asturianos, después de terminada su campaña seria, concienzuda y eficaz cerca del Gobierno. Recojamos aquí la transcendencia de esta orientación seguida a posteriori de la labor realizada en la Corte.

Pertenece a la idiosincracia de los españoles, cierta inclinación a la indolencia y al abandono, una vez realizado un esfuerzo en pro de un ideal, sea cual fuere. Casi nunca se remata la obra. Esta suele caracterizarse por la mayor brillantez en sus comienzos. Pero más tarde, precisamente cuando se necesita el empujón definitivo para coronarla, tropieza con un apagamiento y una indiferencia, reveladores de una triste dejadez y un agotamiento doloroso para la vida de un pueblo. Asturias acaba de dar una sensación saludable de reacción y de entusiasmo, nuncios de un nuevo sistema que acaba con aquellas normas ancestrales. Asturias no quiere contentarse con el conato primero de una campaña. Quiere—y sabe, y así nos lo demuestra—que su vitalidad se manifieste con igual pujanza en todo momento, sin desmayo y dando a entender que es, hoy por hoy, una de las provincias que figuran en las vanguardias de los movimientos nacionales y que puede con su conducta marcar normas y derroteros a todos los sectores del país.

Después de logrado por el Comité Permanente hullero un R. D. que viene a solucionar, siquiera sea momentáneamente, el pleito de los carbones, se entendió que había llegado el instante de tomar medidas para que aquella disposición no se convirtiese en letra muerta, pasando al cesto de los papeles olvidados. Era preciso que el R. D. alcanzase su máxima eficacia. Acostumbrados estábamos a ver cómo de arriba nos venían leyes y leyes, todas ellas casi siempre favorables a nuestros intereses, y con dolor recordamos también cómo esas mismas leyes, olvidadas por los mismos favorecidos, iban esfumándose en el olvido. Este caso se ha repetido muchas veces, y sobre todo tratándose de la cuestión carbonera. Recordamos una ley de 1909, en que se imponía a las industrias nacionales la obligación de consumir carbón nacional, precisamente lo que ahora, en 1926, acabamos de pedir a los Poderes Públicos, con grandes aspavientos, y como si el solicitar eso fuese una novedad. Ocurrió con esa ley lo que antes decíamos. Nadie se ocupó en sacar del papel su eficiencia. No hubo un Comité vigilante que se encargara de decirles a los gobernantes: "¡Eh, señores, no hay que olvidar que Asturias existe y que alguna vez habeis legislado para ella. Aplicad vuestras leyes, o creeremos, por el contrario, que estas leyes se convertirán en letra muerta, con burla y escarnio para esta región".

Ahora tenemos ese Comité. Se ha reunido esta semana en Oviedo, y en la reunión se tomaron los acuerdos pertinentes, para que ese R. D. alucido tenga una inmediata efectividad, y, sobre todo, para tener siempre presente en las altas esferas el nombre de Asturias.

Y dicho esto, vamos a informar de tan importante asamblea.

Celebróse en la Diputación de Oviedo la asamblea de representantes de fuerzas vivas de la provincia, convocadas por los encargados de gestionar la solución del problema hullero. Presidió el acto el presidente de la Diputación, don Rogelio Jorge, y pronunciaron discursos el señor Onieva, que da cuenta de lo actuado en Madrid, y don Aniceto Sela, en nombre de la Cámara Minera y de la Asociación Patronal de Mineros Asturianos. La importancia de su discurso nos obliga a transcribirlo casi íntegro para no desvirtuar sus principales conceptos. Dijo así el señor Sela:

"Tres puntos he de tratar ahora, relacionados con este asunto. El primero es para expresar la gratitud de los patronos mineros hacia las personas que han intervenido en la solución de este problema.

El segundo, para exponer el juicio que me merece el Real decreto de 27 de febrero último, no en lo que se refiere a la intención en que está redactado, sinó, a los efectos del mismo.

Y el tercero, para propoher que no se recojan los poderes a la comisión, sinó que ésta debe ser ampliada, formando parte de ella otros elementos, de la provincia, porque de interrumpirse ahora toda esa labor, correríamos el riesgo de que no llegara a cumplirse en todas sus partes la expresada disposición.

Respecto al primer punto debo hacer constar que desde el presidente del Consejo de ministros hasta el señor Cuesta, son todos acreedores a nuestra profunda gratitud, pasando por el gobernador civil de la provincia señor Fuentes Pila, que con un celo insuperable ha trabajado con entusiasmo por la causa de Asturias, y el ministro de Fomento, que se mostró siempre dispuesto a acceder a los deseos expuestos por la comisión.

Por lo que respecta al segundo punto, o sea el juicio que puede merecer el Real decreto antes citado, he de decir lo siguiente:

A mi juicio, dicha disposición representa un gran paso dado; el único paso que por ahora podía darse para ir a la solución definitiva del conflicto del carbón.

Las aspiraciones de Asturias no se concretaban sólo a pedir que las industrias protegidas por el Estado consumieran carbón nacional.

Se hacen otras peticiones más; pero éstas constituyen en conjunto un programa máximo como aspiración, el cual se irá consiguiendo con pasos como el que se acaba de dar ahora.

Sólo ve el señor Sela en el Real decreto de referencia un grave inconveniente. En el párrafo segundo del artículo sexto se dice que cuando los carbones que se pidan no reunan las condiciones necesarias, podrán ser sustituídos por otros análogos, y si no los hubiera podrán traerse de Inglaterra.

Esto es un portillo que se deja abierto que podrá facilitar la importación del carbón inglés y abriga la esperanza de que este inconveniente habrá de ser corregido por el Gobierno.

Anuncia que la Patronal Minera constituirá dentro del plazo señalado el Sindicato que señala la mencionada disposición y dice que sin entrar de lleno a discutir el Real decreto, cree que será eficaz para salvar de momento el conflicto hullero.

Otro dato que también revela la importancia de la citada disposición son las protestas iniciadas por elementos que hasta ahora iban a gusto en el machito con los depósitos flotantes, a los que se les pone ahora ciertas cortapisas.

Y en el tercer punto que voy a tratar está relacionado con una reunión que los consumidores han celebrado en Cádiz, los cuales parece que se hallan dispuestos a reñir una batalla contra las aspiraciones de los asturianos.

Dice que si las personas que han de constituir el Comité encargado de hacer cumplir el repetido Real decreto son personas capacitadas y velan por el cumplimiento del mismo, la citada disposición habrá de producir sus efectos; pero si cae en manos de personas que no tengan amor a la industria nacional, no tendrá ningún valor.

Teniendo esto en cuenta cree que la comisión no debe disolverse porque de hacerse esto, correríamos el peligro de la ineficacia de la soberana disposición de que venimos ocupándonos.

Es necesario, por tanto, estar arma al brazo, puesto que así lo reclaman los intereses primordiales de la región.

Finalmente, se acuerda que la Comisión continúe funcionando, reforzada por otros elementos que se designarán, constituyendo el Comité Permanente, que será encargado de velar en todo momento por el exacto cumplimiento de la Disposición mencionada.

También se acuerda, a propuesta del representantes del Círculo Mercantil de Langreo, que sigan funcionando las Delegaciones en los pueblos y trabajar por que en Asturias no se consuma carbón inglés.

Se ha reunido la Junta de Obras del Puerto, de Gijón, bajo la presidencia del Gobernador civil de la provincia, señor Fuentes Pila.

Se votaron varios cargos, resultando elegidos, por unanimidad, para el de Presidente, don José Domínguez Gil, y para el de Vocal-interventor, don Víctor Felgueroso González.

Después se leyó una relación de los proyectos redactados en el último año, entre los que figuran los siguientes:

Reparación de la carretera en el perfil 84, aprobado según presupuesto, 8,133'07. Terminada la obra.

Reparación de muros de la carretera, ídem, 9.951'78 ídem.

Grúa eléctrica de 45 toneladas, íd. 409.500, pendiente de concurso.

Instalación de norays en el Musel, 9.785, en ejecución.

Material eléctrico para la Central y grúas, 9,972'23, en ejecución.

Dos cucharas Priestman, para el material de grúas, 18.000, adquiridas.

Reparación cubriciones, 9.939'50, ejecutado.

Adicional.—Vigilancia y policía, pesetas 9,090; ídem al de grúas, 17.324; ídem al de material de almacén, 7.677'80.

Reconstrucción de la baliza, cuarta parte, 22.874, terminada la obra.

Tres grúas eléctricas de tres toneladas, 266.760, pendientes de concurso.

A continuación se leyeron los siguientes proyectos de obras, que han de ser remitidos en breve a la Superioridad:

Lársena para embarcaciones menores.

Dique aislado.

Edificio para varios servicios en el Musel.

Instalación de vías en el Musel.

Modificación del alumbrado.

Firmes especiales para la carretera del Musel.

Edificio para la estación de ferrocarriles.

Locomotoras.

Varadero en Gijón.

Básculas.

Muelle de trasatlánticos y sus edificios.

Remolcador de trasatlánticos.

Grúas.

Firmes especiales.

Dragados.

Abastecimiento y saneamiento del Musel.

Y no habiendo más asuntos que tratar, se levantó la sesión.

En Oviedo se ha celebrado una asamblea del Magisterio asturiano, a la cual asistieron numerosísimas representaciones.

Presidió la Asamblea el culto inspector-jefe de Primera enseñanza de la provincia, don Macario Iglesias.

A su derecha se sentaron dos Celestino García Muñiz, presidente de la Federación de Maestros de Asturias; don Rafael Menéndez Puente, maestro de Madrid; don Lucio Escribano, profesor de la Escuela Normal; don Félix Revilla, representante de los maestros del segundo Escalafón, y don Baudilio Arce, secretario de la Federación Asturiana.

A la izquierda, don Pablo Miaja, director de la graduada del 4º distrito de Oviedo y representante de la Asociación Nacional en Asturias; don Sandalio Martínez, maestro y concejal de Oviedo; don Eduardo Fraga, inspector de Primera enseñanza; don Emilio Ruiz, secretario de la Asociación de Oviedo y don Manuel García Santos, vocal de la misma.

El secretario de la Federación de Maestros de Asturias, don Baudilio Arce, lee las conclusiones, que son aprobadas por unanimidad.

Se entregaron al señor gobernador para que los transmita al Gobierno.

Dichas conclusiones consisten en pedir el sueldo mínimo de 3,000 pesetas; supresión de la categoría de 3,500; proporcionalidad en las categorías superiores y equiparación económica con los demás funcionarios civiles.

En La Felguera ha explicado una conferencia el Secretario general de la Feria de Muestras Asturianas, D. Romualdo Alvargónzalez Laquine, que versó sobre el tema: "Consideraciones de índole general sobre los problemas nacionales".

El señor Alvargonzález pronunció un largo discurso, enjuiciando con alteza de miras y desde muy diversos puntos de vista los problemas nacionales.

Fué muy ovacionado.

El Gobernador civil de la provincia, señor Fuentes Pila, hablando con los periodistas, dijo que había ido a Avilés para visitar aquella Granja Agrícola y que el ingeniero agrónomo señor Fraile, le había entregado un proyecto del Instituto Agro-Pecuario, que llevará el nombre del Príncipe de Asturias. En dicho Instituto se instalarán servicios de agricultura y ganadería, pomología, sidrería, viticultura e industrias derivadas de la leche, puericicultura, avicultura y cunincultura.

Además, se instalarán paradas sementales y se darán enseñanzas de capataces agrícolas. Para instalar este Instituto ofreció terrenos el Ayuntamiento de Infiesto, pero el Gobernador espera ofrecimientos de nuevos Municipios para luego decidir el lugar donde haya de ser instalado el nuevo establecimiento.

Joaquín A. BONET.

Gijón, 13 de marzo de 1926.

El Ministro de Estado en San Sebastián

LA PRENSA

La conferencia del señor Yanguas tuvo una gran importancia. Al comenzar, el ministro de Estado fué saludado con una salva de aplausos.

Empezó su disertación con un elogio a la Prensa, que ha dado una gallarda muestra de capacidad informativa y de patriotismo sano ofreciendo a los españoles desde Ginebra versiones auténticas de lo ocurrido allí.

EL MECANISMO DE LA SOCIEDAD DE NACIONES

Se ocupa del mecanismo de la Sociedad de Naciones y lo que se debatía alrededor de la ampliación del Consejo Permanente.

"El ideal jurídico, que es a la vez el ideal político de España—dijo—, consistiría en que el principio de igualdad que domina en la Asamblea dominase asimismo en la composición del Consejo, de manera que no hubiera dentro de él más que una sola categoría de miembros, libremente designados por la Asamblea, o que se sucedieran mediante una rotación que a todos alcanzase por igual.

España desearía que no hubiera esa diferenciación entre miembros permanentes y no permanentes; pero en tanto subsista ese régimen cree justificada su aspiración a la permanencia, no ya por buscar privilegios sobre ningún país, sino por no quedar en situación desventajosa respecto a los que la disfrutan, dada la situación y la significación de España en el mundo."

El señor Yanguas seguidamente explicó la oportunidad de insistir ahora en la petición que constantemente habíamos formulado desde el año 21, ya que sólo esperaba el momento de que se planteara en su conjunto el problema de la composición del Consejo.

"Allanarnos a un aplazamiento habría equivalido a una renuncia tácita y vergonzante de nuestro derecho, que no podíamos ni debíamos llevar a cabo sin desertar del cumplimiento de nuestro deber."

NUESTRA SITUACION

Siguió diciendo que la situación de los miembros del Consejo no había variado para nosotros desde 1921; pero Suecia, que debía en buena parte a España su puesto en el Consejo, levantó inopinadamente su veto frente a nosotros, y Alemania declaró que la ampliación de puestos debía reducirse exclusivamente a ella. Mientras tanto, Francia e Inglaterra deseaban por todos los medios la entrada de Alemania para cumplir el pacto de Locarno

"Bajo estos auspicios poco prometedores, se ofrecía a los ojos de España la Asamblea de marzo. El Gobierno entendió que la trascendencia del problema aconsejaba que el ministro de Estado presidiera nuestra Delagación, para hacer así acto directo de presencia en la Asamblea, y significar la importancia excepcional que concedía a sus deliberaciones."

Muy detalladamente, el ministro explicó las fases de la Asamblea, hasta llegar a la fórmula de adjudicar a Polonia un puesto no permanente.

"La oposición de Alemania a que se modificara la estructura del Consejo, ni aún en su parte no permanente, fué causa de que se pensara en el rodeo de hacerle hueco, promoviendo la dimisión de algunos de los miembros actuales; y, para que no fuese uno solo el que saliese, se apuntó la idea de que renunciaran Checoeslovaquia y Suecia, dando entrada, en su lugar, a Polonia y Holanda.

El problema perdió así el carácter general que en un principio tuvo, viniendo a reducirse a un diálogo particular entre Alemania de un lado, y Francia y Gran Bretaña de otro."

LA CONDUCTA DE ESPAÑA

España se mantuvo en tanto, en una tranquila y honrada abstención, pero su nombre no dejaba de gravitar en el rumbo de las negociaciones.

"No quisimos ser obstáculo para el éxito posible de la Asamblea; pero sí podíamos y debíamos pedir que nuestra demanda fuera examinada y resuelta en la Asamblea de marzo, declarando reiteradas veces, con serena firmeza, que todo aplazamiento parcial sería considerado por nosotros como una negativa cortés, y le daríamos carácter definitivo."

El conferenciante añadió que, por solidaridad continental, España no podía interponer su veto, y estaba dispuesta a cumplir con sus deberes, para ser luego dueña de su conducta.

Dedicó un elogio cumplido a los señores Quiñones de León, Palacios y marqués de Torrehermosa, que trabajaron con celo y competencia.

La última parte de su conferencia la dedicó el señor Yanguas a exponer la situación de los factores que han de intervenir en la Asamblea de septiembre.

"La actitud de Francia—dijo—quedó fijada en el discurso del señor Briand ante la Cámara de Diputados, y la de Inglaterra quedó igualmente precisada en el interesante discurso del señor Chamberlain, en el que aparece como criterio fundamental de la Gran Bretaña, el de rechazar toda alteración en el Consejo, que pudier almpedir el ingreso de Alemania en la Sociedad de Naciones."

Sin embargo, el ministro de Negocios Extranjeros británico ha declarado en este mismo discurso del 23 de marzo, que había renovado al representante de España en Ginebra la seguridad de que, en circunstancias favorables, apoyaría nuestra petición, reconociendo que España se halla en posición especial y puede requerir trato excepcional.

Italia ha mostrado en la Asamblea y después de ella su amistosa disposición favorable a España, correspondiendo así a las relaciones excelentes que mantenemos. En cuanto al Japón, el vizconde de Ishii, que tan simpáticas gestiones de conciliación hizo en Ginebra, declaró que su país no tiene más que una palabra, y hoy, como en 1921, se halla dispuesto a votar a España.

El señor Stresemann ha reconocido ante el Reichstag que la actitud de España estaba justificada, por aspirar un puesto permanente, y ha rendido homenaje a la caballerosidad con que nos hemos conducido en la Asamblea, a pesar de hallarnos profundamente dolidos por la postergación de que nuestra demanda iba a ser objeto. El ministro de Negocios Extranjeros alemán, ha subrayado el deseo que su país siente por la colaboración de España en la Sociedad de Naciones. Las demás potencias representadas en el Consejo de la Asamblea, que manifestaron su simpatía a España, la han reiterado luego en términos que nos obligan a un sincero reconocimiento."

En cuanto a la posición de España, el ministro dice que la aplicación del Pacto de Locarno exigirá la presencia en el Consejo de elementos neutrales europeos que puedan intervenir en sentido conciliador, ya que las potencias firmantes no tendrían, en su caso, voto decisivo.

El señor Yanguas explicó el planteamiento y tramitación del anhelo de España en la Sociedad de las Naciones

"España es, en este orden de ideas, la primera potencia neutral del Continente, con hondas raigambres en la Historia, en la civilización y en la política de Europa. Su nombre figura en el Pacto de la Sociedad de Naciones antes de celebrarse la primera Asamblea de Ginebra. Su permanencia de hecho debe trocarse en una permanencia de derecho, no tanto en bien de España misma, como en bien de la Sociedad de Naciones. Nuestra colaboración ha sido siempre útil, y lo sería mucho más después de Locarno y disfrutando España de una consolidada posición en el Consejo.

Nuestro prestigio, lejos de decrecer, se ha afirmado, poniéndose de relieve la importancia que la colaboración de España tiene a los ojos de aquellos miembros que han de ejercer influjo decisivo en la próxima Asamblea ordinaria de septiembre."

LA RECEPCION EN EL PALACIO PROVINCIAL

Enel Palacio Provincial, adornado con profusión de plantas, se ha celebrado la recepción en honor del ministro de Estado, señor Yanguas Messía.

Al llegar éste rindió honores el Cuerpo de Miqueletes.

En el salón de actos fué recibido el ministro por todas las autoridades, Corporaciones de los Cuerpos de la guarnición y otras personalidades.

El presidente de la Diputación agradeció al ministro que el acto se celebrase en el mismo salón donde se reunió el Consejo de la Sociedad de Naciones; le invitó para que cuando venga este verano a San Sebastián visite el ferrocarril de Urela y los diversos servicios provinciales.

El ministro agradeció la invitación y dedicó frases de elogio a la provincia.

El gobernador militar le presentó a las Comisiones de los Cuerpos de la guarnición, expresando la adhesión suya y de los jefes y oficiales de la guarnición al Rey, al Gobierno y ministro de Estado, que durante su corta estancia en San Sebastián había captado las simpatías de toda la guarnición.

El señor

SE CUMPLIERON 24 AÑOS AYER QUE LA CAMARA DE REPRESENTANTES CELEBRO SU PRIMERA SESION

CONMEMORANDO TAN FELIZ ACONTECIMIENTO, EL SR. GERMAN LOPEZ PRONUNCIO UN ELOCUENTE DISCURSO

A las tres se abrió la sesión. Eso ocurre siempre. Es decir, que tal es la hora en que comienzan siempre las asambleas legislativas de nuestra Cámara.

Ocupó la presidencia el Sr. Zaydin y agitó la campanilla temeroso de que alguien quisiera comprobar el quorum.

Nadie quiso tomarse ese trabajo.

Y después de aprobada el acta, el Sr. Germán López se alzó en su escaño para recordar a los congresistas que ayer se cumplían 24 años de haber comenzado la Cámara su labor parlamentaria.

El Sr. López pronunció con tal motivo un hermoso discurso que fué muy aplaudido, enalteciendo las preeminentes figuras que honraron aquellos escaños con su talento y con su palabra.

Se mostró satisfecho de la obra patriótica realizada sin interrupción por la Cámara e hizo votos por el afianzamiento de las instituciones republicanas y por que la paz moral y material arraiguen cada vez con mayor fuerza en el pueblo cubano.

Después se dió cuenta de una comunicación del Senado rogando a la Cámara que votase la ley Cortina.

Pero la Ley Cortina ya había sido votada como muy bien dijo el Sr. Sagaró y no se iba a votar dos veces.

El Sr. Alvaro Alvera encontró atinadísima la observación del Sr. Sagaró y el Sr. Cuesta, don Federico, pronunció breves palabras acerca de la Ley Cortina.

El Sr. Garriga pregunta entonces si ya el Ejecutivo había contestado a la petición de datos que formulara antes de su viaje a Europa sobre la solvencia y la garantía que ofrecen a sus clientes los Bancos extranjeros establecidos en Cuba.

El Sr. Zaydin le informa que el Ejecutivo no ha dicho en tal asunto ni siquiera "esta boca es mía".

Inmediatamente el Sr. Garriga pide una lista y como no había quorum se suspende la sesión.

Desautorización a los . . .

(Viene de la primera página)

cada uno de los ramos en que está comprendida la explotación de sus ferrocarriles y, con vista de él, y todos los antecedentes que existen en este expediente, la Comisión resolverá.

LO QUE DICEN LOS OBREROS

A continuación transcribimos un telegrama enviado al señor José María Espinosa, que le dirigen de Camagüey un grupo de obreros de la Compañía y que dice así:

"Camagüey, Mayo 4, a las 7.30 p.m. Honorable Presidente Comisión Ferrocarriles. Habana.

Ampliando nuestro telegrama anterior rogamos a la Honorable Comisión Ferrocarriles tome nota que directivos Hermandad Ferroviaria no tienen representación legal de empleados Ferrocarril de Cuba y que habemos muchos empleados que desautorizamos por completo actuación que esos directivos se toman libertad llevar a cabo indebidamente a nuestro nombre sobre proyectado convenio trabajo. Aseguramos a esa Comisión que personal trenes de viajeros que es el más antiguo del Ferrocarril y el que atiende al servicio más importante no ha aprobado convenio propuesto por directivos Hermandad y que en el mismo caso se encuentran empleados otros departamentos. También aseguramos que proyecto convenio que se dice han presentado directivos Hermandad a esa Comisión es desconocido por personal del Ferrocarril y que excepto tres o cuatro directivos y asesor legal nadie lo conoce, pues éstos por razones que no comprendemos no lo han mantenido hasta ahora en secreto y no lo han dado a conocer ni individualmente ni en ninguna de las reuniones o Asambleas celebradas y siendo así mal pueden directivos representar a empleados ante esa Comisión para obligarnos en un convenio o reglamento a prestar servicios en forma que nosotros no hemos aprobado. Suplicamos encarecidamente esa Honorable Comisión que antes de tomar resolución investigue por medio de delegados imparciales y se cerciore de la verdad de lo que ha ocurrido y viene ocurriendo, investigando aquí sobre el terreno, pero si esto no es posible, rogamos se autorice que una comisión de conductores, maquinistas y otros empleados se trasladoen a esa para informar ante esa Comisión.

Oscar Díaz, Secundino Gómez, Ricardo Lage, Maquinistas.—Rodrigo Rodríguez," Conductor.

LA MANIFESTACION

Se formó la manifestación, tomando por la Calzada de Concha, hasta la calle de Fábrica, siguiendo por ésta hasta Tallapiedra, tomando por Factoría, Arsenal, hasta la Estación.

En el andén fueron recibidos con vivas por el personal de los trenes que esperaban su hora de salida.

A petición de los obreros tuvieron que hacer uso de la palabra en el andén el señor Agustín Pérez, el doctor Del Cristo, Fonseca, Urrutia y Arévalo.

El Presidente de la Hermandad, dijo que después del acto presenciado en el local de la Hermandad, que se había llenado de regocijo, aquellas demostraciones colmaban la medida de la satisfacción que llevaban todos junto con la esperanza de un triunfo cercano. Terminó su peroración con un viva a la Hermandad Ferroviaria de Cuba.

LA LEY DE JUBILACIONES

El general Machado nos manifestó que los ferroviarios estábamos dentro de la ley, y que nuestra personalidad colectiva no podía desconocerse, ya que ésta existía también en la Ley de Jubilaciones y Pensiones, en cuyos fondos figuraba una crecida suma en Bonos de la República, cuya ley constituía la garantía en nuestra vejez, al amparo de nuestros hogares.

—Nosotros—agregó el señor Pérez—tenemos que velar por nuestras organizaciones, pues si un día desaparecieran éstas, con ellas desaparecería también ese valioso tesoro, que como muy bien dijo el Jefe de la nación, es un lazo más que nos une a la ley escrita.

EL FERROCARRIL DE CUBA HACE UN LLAMAMIENTO A LOS OBREROS

Camagüey, mayo 5.—DIARIO, Habana.—La Empresa del Ferrocarril de Cuba ha dirigido un llamamiento a los obreros en huelga invitándolos a reanudar las labores en los mismos cargos que antes y con iguales consideraciones, habida cuenta que el conflicto ha entrado en una fase que hace creer que la solución del mismo no está cercana.

Por su parte los obreros han publicado un manifiesto recomendando solidaridad y perseverancia hasta alcanzar el fin perseguido.

La Empresa comenzó a correr hoy trenes de pasajeros saliendo a las ocho a. m. el primer tren de esa índole hacia Occidente, tripulados por inspectores y oficiales de la Empresa.

Fué inmenso el número de pasajeros que utilizaron dichos trenes.

Para mañana anúnciase la reanudación del servicio de pasajeros desde Santiago y Santa Clara hasta Camagüey y entre Ramales, Nuevitas y Camagüey y Santa Cruz y Camagüey.

Ante estas actividades de la Empresa, los obreros han mantenido intacta ecuanimidad y cordura sin que hubiera nota discordante alguna no obstante ser presenciada la salida de trenes por cientos de aquéllos situados en los alrededores de la estación y aguardan la llegada probablemente mañana de los comisionados que se encontraban en la Habana para conocer la verdadera situación del movimiento y medidas que se vayan a adoptar.

Espérase que mañana llegará a la ciudad el comandante Rogerio Zayas Bazán, Secretario de Gobernación, acompañado por los representantes Manuel Tomé, Adelardo Mola y Julio G. del Castillo.

El liberalismo local ha acordado hacer un cariñoso recibimiento a los viajeros.

Herrera.

MERCED COMAS WALCOTT

Se interesa conocer el actual domicilio de esta señora, para tratarle de un asunto de familia de gran interés para la misma.

Dirigirse a la señorita Estela Martínez, por el teléfono I-6973 o por correo a Delicias 20-A, Víbora.

Fecunda campaña de . . . .

(Viene de la primera página)

Hace veinte años, en nuestra Universidad Nacional, un norteamericano ilustre, Mr. Taft, Presidente que fué de los Estados Unidos y actualmente Magistrado de la Corte Suprema de dicho gran país, hizo observaciones sobre nuestra educación muy semejantes a las del señor Saco.

La Secretaría de Instrucción Pública y Bellas Artes, reconociendo lo fundado de esas críticas y la necesidad de preparar a la juventud que asiste a las escuelas para todas las actividades útiles en comercios, campos y talleres, se ha propuesto iniciar desde la escuela primaria la corrección de las deficiencias apuntadas, porque si bien dicha escuela tiene un carácter muy elemental, en ellas se echan los primeros cimientos, casi siempre los más duraderos, de la educación. En tal virtud, además de tratar de mejorar la enseñanza de la agricultura en las escuelas rurales y la preparación de las maestras que la han de dar, trabajo que ya viene realizándose ha resuelto establecer para el próximo curso escuelas primarias de tipo más elevado, tanto en las poblaciones como en los bateyes de los ingenios y otros lugares donde sea posible".

La cooperación de las Escuelas

"En dichas escuelas se prestará una gran atención a los aspectos prácticos de la enseñanza y a preparar a los muchachos y a las muchachas para trabajar con más provecho; si son de las poblaciones, en comercios, oficinas, talleres, etc., y si son de los campos en las ocupaciones agrícolas, la cría de animales y la ejecución de determinas trabajos manuales, rudimentos de carpintería y de mecánica, que son indispensables en toda finca o sitio de labor.

También se propone la Secretaría en relación con estas ideas, iniciar una constante labor de propaganda y de enseñanza a favor del cultivo de productos de consumo, que nos vaya librando de tener que vivir pendientes de la importación de los mismos, así como del consumo de artículos de producción nacional, tanto de la industria como de la agricultura, con preferencia a los importados".

Provocando mayor demanda

"La propaganda a favor del consumo de artículos de producción nacional, realizada en todas las escuelas de la República, tanto oficiales como privadas, espera la Secretaría que no sólo habrá de despertar un interés grande por estos asuntos en toda la Nación, sino que puede determinar una demanda mayor de artículos de consumo de producción nacional, estimulando de un modo favorable las actividades industriales y agrícolas en muchas partes".

Proyecto de concurso

"Como paso inicial a la labor de propaganda y enseñanza a que se acaba de hacer referencia, la Secretaría estima que sería muy útil la celebración de un concurso entre los maestros e Inspectores de todas las provincias para obtener las siete mejores lecciones destinadas a inculcar a los niños de las escuelas la idea de que es preferible en igualdad de condiciones consumir artículos de producción nacional a efectos importados, y que todo niño o adulto que así lo hace, ayuda a su país contribuyendo al desarrollo del mismo y a proporcionar trabajo a sus obreros. Este concurso podría hacerse a base de un premio por provincia y un premio nacional para la lección que resultase mejor de todas. Las lecciones así obtenidas se imprimirían en un folleto para distribuirlas entre todos los maestros de la República a fin de que las repitiesen en sus aulas. Para la celebración de este concurso podría constituirse un comité mixto de industriales, hacendados y funcionarios del Departamento, Los premios deberían ser ofrecidos por los productores que presten su concurso al Departamento en este asunto, por carecer la Secretaría de créditos para atenciones de esa naturaleza.

La Secretaría se propone redactar un Memorandum explicando la organización que se propone darle a las escuelas primarias de tipo más elevado a que ha hecho referencia, anteriormente para someterlo al juicio de las personas interesadas directamente en la enseñanza comercial y agrícola, y desea oir las sugestiones de esas personas y saber en qué extensión y en qué forma ellas o las empresas que representan podrían contribuir a los planes del Gobierno sobre este asunto".

Este memorandum del doctor Fernández Mascaró fué unánimemente aprobado.

PROPOSICION DEL DOCTOR LAMADRID

El doctor Luca sLamadrid, Subsecretario del Departamento, propuso la conveniencia de editar de índole técnico-agrícola, como la de Jiménez, que tan útiles serían para los campesinos cubanos

Propuso el doctor Lamadrid que al par se editen folletos instructivos para imponer a los agricultores de los modernos procedimientos con las industrias rurales, a fin de estimular el mejoramiento de la capacidad de nuestros labriegos.

DESPRENDIMIENTO DEL SEÑOR JULIO BLANCO HERRERA

Apenas hiciera uso de la palabra el doctor Lamadrid, el señor Julio Blanco Herrera ofreció costear de su peculio la obra que designara el Departamento, brindándose también para distribuirla a los campesinos de toda la República.

Aceptada la generosa oferta del señor Blanco Herrera, quedaron designados los señores doctores Lamadrid y Guerra para realizar la selección de la obra que se imprimirá y redactar un memorandum destinado al señor Blanco Herrera para ultimar este importante factor de cooperación agrícola.

DONATIVOS VALIOSOS

El doctor Díaz Albertini ofrece un donativo de $500 en nombre de la General Sugar Co., para la provincia de Camagüey; el coronel Silva, otros $500 a nombre de Dominican Sugar para la de Oriente; el doctor Ramón Martínez ofrece $1000 para el premio Nacional a nombre de la Asociación de Hacendados y Colonos.

El señor Crusellas, pidió se desistiera de hacer el ideado prorrateo, pues él suplía, a nombre de la Asociación Nacional de Estudiantes de Cuba los $2,400 que completaban el presupuesto de $4,400 para premios.

COOPERACION ILIMITADA

El señor Secretario de Instrucción Pública se apresuró a dar las gracias a los señores donantes y expuso un proyecto de creación de importantes escuelas en los bateyes, de cuyos planes informará oportunamente a los señores Hacendados para que éstos le indiquen el grado de cooperación que a ellos puedan prestar.

Los señores Portuondo y Martínez avisaron al doctor Fernández Mascaró que esa cooperación sería muy amplia, ilimitada.

COMITE EJECUTIVO

Se procedió luego a nombrar un Comité que entienda en todo lo relativo a otorgar los premios del Concurso Escolar, que estará integrado:

Por los Azucareros: doctores Martínez Díaz Albertini, Mr. Band y coronel Silva.

Por los Industriales los señores Crusellas, Ceverio y Blanco Herrera, que será el Tesorero del Comité.

Por el Departamento de Instrucción Pública, los doctores Lamadrid y Guerra y como Secretario adjunto el señor Serviá.

Posteriormente, se agregarán al Comité los nombres de los doctores Hernández Massí y Mañalich, habiendo propuesto el doctor Guerra que, en el Concurso de Lecciones, puedan tomar parte los alumnos normalistas que cursan el 4º de la carrera, como maestros.

BELLO RESUMEN

El mejor elogio y la más alta ponderación de la Junta de ayer para la campaña de divulgación económica es este resumen.

6 premios que se otorgarán, uno por provincia, para premiar con 500 pesos cada lección que resulte mejor.

1 Premio Nacional de 1,000 pesos a la mejor lección de todas.

6 premios de a 50 pesos para los escolares de las seis provincias, a la mejor composición.

1 premio nacional de 100 pesos para la composición escolar que resulte mejor de todas.

Tanto las lecciones como las composiciones se destinarán a inculcar la idea de que deben preferirse y consumirse los artículos de producción nacional a los importados

EL SR. PRESIDENTE ENTREGARA LOS PREMIOS

Para efectuar la entrega de los premios se celebrará un festival escolar en el que el propio señor Presidente de la República hará la distribución de todos a Maestros escolares que triunfen en el Concurso.

ADVERTENCIAS

En el Concurso podrán optar a los premios los alumnos y Maestros de las Escuelas Públicas y privadas.

Toda información que a este respecto desee alguien, puede obtenerla solicitándola de la Superintendencia General de Escuelas al doctor Guerra o al señor Serviá.

VISITA AL SR. PRESIDENTE

El doctor Fernández Mascaró, acompañado del Comité Ejecutivo, visitará en Palacio en la mañana de hoy al General Machado para informarle de la reunión de ayer y acuerdos adoptados.

ENTREVISTA CON EL GRAL. SEVERIANO MARTINEZ ANIDO, MIEMBRO DE LA GOBERNACION DEL PRESENTE GOBIERNO DE ESPAÑA

NUESTRO COMPAÑERO FRAU MARSAL DEPARTIO CON EL APROPOSITO DE ESTOS TEMAS: BARCELONA, CACIQUISMO, ELECCIONES, OBRAS PUBLICAS... LA IMPRESION PERSONAL: PARECE UN BUEN PADRE DE FAMILIA, QUE SABE COMPRENDER Y PERDONAR

Hay una aureola negra en torno del general Martínez Anido. El gran público le cree un hombre huraño, de ceño cejijunto, de ademanes violentos. Los periódicos hostiles, le han presentado siempre como un político de mano de hierro, rencoroso, zahorí y lleno de un ansia irreprimible de destrucción.

Todas estas pinturas son falsas.

Martínez Anido—a quien acabo de saludar, hace apenas un mes, en el Ministerio de la Gobernación de Madrid—es todo lo contrario de cómo lo representan esas aguas fuertes. El me lució un buen burgués, afable, paternal, un poco ladino; astuto, muy cauto, asaz precavido y un tanto burlón. Tiene todas las apariencias de un bondadoso padre de familia, que sabe comprender y perdonar...

— Y lo es—me dice el doctor Beruetti, su médico y mi amigo—. Vive—añade el galeno—para sus hijos y para su patria. Son estos los únicos firmes amores de su corazón. Todo aquel que le trate, le cobra cariño.

—Qué, Martínez Anido paga en buena moneda, ¿no es así?

—Así es. Y le perdono a usted—en gracia del momento—la gracia del chistecito...

—Gracias, doctor.

—No hay de qué. (No la ha tenido). Pero... ande... ¡Ahí le tiene usted!...

Martínez Anido, en efecto, avanzaba hacia nosotros. La inmensa sala de su despacho se veía llena de público en los cuatro ángulos. El temido militar iba repartiendo, de grupo en grupo, unos gestos suaves, unas palabras afectuosas y una sonrisa...

Yo le estreché la mano con fuerza, a tono con su sincero apretón...

Y Martínez Anido debió leer en mis ojos un extraño asombro, porque me dijo, subrayando de blanco —el nácar de los dientes—la línea sutil de su pequeño bigote...

—¿Y qué le pasa a usted?

—Nada, querido ministro. Que le había imaginado a usted de un modo diferente.

—Así suele ocurrir. Tengo un nombre temible. Es cierto: Severiano; sólo que no soy tan severo como mi nombre y mis biógrafos indican... Pero... siéntese usted... Hágame el favor...

Un recuerdo para Barcelona

Y hablamos, sin prisa, reposadamente... El general Martínez Anido da una sensación de serenidad. Sus ademanes, son lentos; se mueve con pereza; habla despacio y el tono de su voz es dulce, y sonríe siempre.

—¿Ama usted a Barcelona?...

—Muchísimo... Y allí tengo casa puesta. Es una ciudad que me agrada extremadamente... La visito a menudo.

—¿Sin temor?

—¿Temor? ¿Por qué? Yo puse paz donde había guerra, y orden en el desconcierto. No realicé jamás una acción de injusticia. Escuchaba a los obreros directamente, pues les recibía—lo mismo que hago ahora aquí—sin previo anuncio en mi despacho, fuese cual fuere el momento elegido para la visita. Atendía a los patronos, equitativamente. Y era en mí muy fuerte el anhelo de hallar siempre la resolución correcta... Debo de haberlo logrado—créame usted—porque tanto los unos como los otros me tratan con aprecio e incluso en la calle, y al cruzarse conmigo, me saludan con una visible simpatía. Saben bien que nunca haré yo nada que esté en desacuerdo con la ley de mi conciencia...

—Hay, pues, mucho de leyenda en la historia antigua de Barcelona...

—La historia es casi siempre un sutil tejido de leyendas... Yo paso como un ogro... Y—como usted ve—no puedo ser más inofensivo. Hago cumplir lo que por Orden Superior está escrito. Es mi deber. Le acato. Esto es todo. Y ¿cómo no ajustarme a estas normas? Soy esencialmente, substancialmente, un militar disciplinado...

El entierro de Pablo Iglesias

—Y, dígame usted, general: ¿quién lleva el peso del actual Gobierno? ¿Usted?

—¡Hombre, por Dios!

—Le repito que acabo de llegar y, por lo tanto, traigo "aires de afuera".

—Eso es una comedia de Linares Rivas... Pregúntele usted a éste—es decir, a un hijo de éste, su secretario diplomático—cuántas horas trabaja Primo de Rivera... El lleva, por entero, la dirección íntegra y el peso absoluto del Gabinete. Nosotros fungimos de meros colaboradores...

—Pero... ¡como el general Primo de Rivera se ausenta tan a menudo de Madrid!...

—Hay teléfono de larga distancia. Además—créalo usted— en la ausencia del presidente, sólo hacemos una cosa: esperarle...

—Usted trabaja mucho también...

—Sí. Ahora, por ejemplo, son las diez... Vengo de Palacio... Vea usted cómo está esto... Yo recibo a todo el mundo, no importa el traje. A veces parece este salón un remedo de los de Versailles... Trajes suntuosos, gentilezas, ademanes distinguidísimos, refinamiento, etcétera. Otras, tiene todo el aspecto de un escenario popular: gente buena del pueblo, madres de familia, algunas blusas...

—Y altos políticos, en ocasiones...

—Pocas... Hemos destruído de raíz el caciquismo y los viejos prohombres han perdido—al parecer—la dirección de esta casa... No se les ve jamás por aquí...

—Besteiro y Largo Caballero le visitaron a usted no hace mucho...

—Sí. Yo les envié a buscar... Fué con ocasión del entierro de Pablo Iglesias. ¿Estaba usted ya en España?

—No señor. Yo acabo de llegar; y, como en la comedia de los Quintero, me voy mañana...

—La ida por la vuelta.

—Ojalá sea así, porque mi mejor deseo es volver. Volviendo a lo anterior... Besteiro y Largo Caballero le visitaron a usted?

—Sí. Como le decía, yo les mandé venir. El sepelio de Pablo Iglesias iba a efectuarse y yo quería rodearle de todo el esplendor necesario... Fué una hermosa manifestación de duelo. El Gobierno se asoció a este legítimo dolor de las multitudes proletarias. Pablo Iglesias tuvo siempre una purísima conducta pública y en su vida privada se condujo también intachablemente. Por eso, yo, ministro de la Gobernación y obligado a mantener el orden público, quise proporcionarle al Partido Socialista una oportunidad de que desplegara todas sus masas con normalidad, dentro de la paz. Y llamé a Largo Caballero y a Besteiro... Todo salió a pedir de boca—dice, acentuando el matiz de su sonrisa, el general...

—Así lo he leído.

—En efecto, la manifestación pública fué imponente... Miles y miles de obreros desfilaron, a pie, por las Avenidas principales de Madrid... La Calle de Alcalá, la Puerta del Sol... Ni un grito airado. Ni un pequeño tumulto... Nada... Orden absoluto... Paz...

—¿Mucha policía? ¿Fuerzas del Ejército?

—No. Un pequeñísimo grupo, a caballo, abriendo la marcha. Nada más. Los mismos manifestantes se encargaron de guardar el orden...

—Un milagro.

—Sí... Puede...

—Y ¿cómo logró usted este gran éxito?

—Verá usted. Yo llamé—como le dije antes—y a conferenciar, a los señores Besteiro y Largo Caballero. Estuvieron sentados aquí, donde ahora estamos, en el mismo lugar. Les dije: "Sé que hay el proyecto, que alabo, de rendirle un gran tributo de honor a los restos venerables de Pablo Iglesias. No pienso adoptar ninguna medida especial... Les hago a ustedes dos directamente responsables..."

Y Martínez Anido sonríe, una vez más, y concluye:

—Eso fué todo lo que yo hice...

El caciquismo

—Y de elecciones, general, ¿qué hay?...

—Incierto el horizonte. Para mirar hacia el futuro es preciso subir al Ministerio de la Guerra. Allí hallará usted a Primo de Rivera, que siempre está dispuesto a hablar con claridad. Yo, apenas puedo decirle nada de interés... Creo que el caciquismo ha muerto...

—Ha muerto; pero no está enterrado todavía...

—Tiene usted razón. Tal vez incluso sea su muerte sólo una apariencia... Pero... una de cal y otra de arena ¡ya iremos dándole cristiana sepultura! En los pueblos hay, actualmente, una gran alegría... Se sabe en ellos que ya las influencias no inclinan con su peso el fiel de la balanza de la Justicia. Las leyes se cumplen, y el poderoso no puede rehuír sus mandatos... Esto—y el nuevo régimen municipal—han esparcido al través de las provincias un optimismo fecundo. La administración de los intereses de todas esas localidades, perdidas entre las montañas, están ahora en manos escrupulosas... Se manejan con decoro los fondos públicos. Hay superávit en la inmensa mayoría de los Ayuntamientos. Superávit y buenos servicios... El bienestar es positivo...

—Y las elecciones, ¿cuándo?

—No sé. Esas caen dentro de las posibilidades del futuro. Y ya le dije que el porvenir es de Primo de Rivera. El es el llamado a descifrarle...

—El me ha dicho que las elecciones van para largo...

—Entonces... Ya usted sabe la respuesta... Mientras juzguemos que hay un resquicio de vida en el caciquismo no permitiremos que el país sea burlado una vez más en las farsas de un falso sufragio... Además, ¿cree usted que el pueblo español le desea? Dígame usted su opinión, francamente: ¿Cómo halla usted esto? Usted, que trae una visión extranjera, ¿encuentra disgusto en la calle, enojo en las casas, terror en el pueblo, susto en la multitud y encogimiento en el comercio? No. Todo marcha como una seda. Todo el mundo está contento... Los viejos políticos trinan... ¡Claro está! Eran grandes oradores y esa fué siempre su ocupación... Ahora ponen el grito en el cielo, pero con sordina...

El plan de las carreteras

—Tenemos — prosiguió Martínez Anido—buena administración. Se recauda lo justo, se gasta lo necesario y no se despilfarra. La guerra de Marruecos nos desnivela un poco el presupuesto... Es cierto. Afortunadamente para el Tesoro, todo hace esperar un inmediato arreglo permanente de ese tenaz conflicto... Pero —aunque prosiguiesen las hostilidades—pronto cerraremos nuestros balances con superávit. Así lo esperamos. Por eso hemos iniciado ya el magno plan de carreteras.

—¿Son muchas las que se construirán?

—Todas estas... (El señor Martínez Anido se levanta... Acude a su mesa... Toma unas cuartillas a máquina... Nos las entrega. Dicen así):

"Sección Noroeste:

Madrid-Irún.

San Sebastián, Bilbao, Santander, Oviedo, León, Astorga, Ponferrada, Barco de Valdeorras, Orense, Vigo.

Vigo, Pontevedra, Santiago, Coruña, Betanzos, Ferrol, Oviedo.

Madrid, Avila, Salamanca.

Salamanca, Valladolid, Burgos.

Burgos, Santander".

"Sección Este:

Madrid, Guadalajara, Zaragoza, Lérida, Barcelona, Gerona, Frontera Francesa.

Madrid, Tarancón, Requena, Valencia.

Ocaña, Albacete, Murcia, Cartagena.

Barcelona, Tarragona, Castellón, Valencia, Alicante, Murcia, Almería, Motril".

"Sección Sur:

Madrid, Bailén, Jaén, Granada, Motril, Málaga, Algeciras, Cádiz, Sevilla, Córdoba, Bailén.

Madrid, Illescas, Toledo.

Toledo, Guadalupe, Mérida.

Madrid, Cáceres, Badajoz, Frontera portuguesa.

Mérida, Sevilla.

—Y ¿cómo arbitrarán ustedes recursos?...

—El estado del Tesoro español es admirable... Hay, además, una confianza firmísima en el Gobierno...

Para las atenciones propias de la construcción y conservación del circuito dispondrá el Patronato: de la anualidad del Estado; de las subvenciones de los Ayuntamientos y Diputaciones; de la tasa especial de rodadura sobre automóviles y carros; de las subastas de productos aprovechables de las carreteras del circuito y de las ventas de parcelas; del impuesto que por tonelada y kilómetro satisfacen las empresas de transportes mecánicos en virtud de concesión.

—¿A cuánto ascenderá la anualidad del Estado?

—Como mínimo, diez millones de pesetas, que figurará en el presupuesto actual, aumentada con el importe de las economías de conservación y reparación que al pasar las carreteras al Circuito se produzcan en el presupuesto ordinario y con los posibles sobrantes de las consignaciones que no se inviertan en las atenciones de las que no forman parte del Circuito.

Y le seguiré informando a usted: Las Diputaciones y Ayuntamientos deberán contribuír, además, con un tanto anual por kilómetro, esta suma de los Ayuntamientos se unirá a las cantidades con que hoy están obligados a contribuír a las mejoras y conservación de las carreteras. Las Diputaciones y Ayuntamientos estarán facultados para imponer las exacciones precisas, de acuerdo con los Estatutos municipal y provincial que puedan establecer para atender a estos fines. Y por último, la tasa de rodadura. La tasa de rodadura, tanto sobre automóviles como sobre carros, camiones, etcétera, se regulará por una tarifa proporcional a la carga y potencia de los vehículos, que estudiará y propondrá para su aprobación el Patronato, gravando de modo inmediato a los matriculados en las provincias convenidas y estableciendo, a la vez, una derrama entre los matriculados en las provincias restantes, que variará de un veinticinco a un setenta y cinco por ciento de aquella tarifa, según la mayor ó menor relación que tengan con la circulación por el Circuito Nacional de Firmes Especiales. (Le estoy leyendo a usted—me indica Martínez Aido—casi casi el texto íntegro de la futura ley...)

El Real Automóvil Club, por ahora cuidará, muy especialmente, de que la matrícula de los coches, camiones, etcétera, corresponda a la provincia por la que estos vehículos circulen de preferencia, proponiendo multas sobre toda infracción, las que engrosarán el fondo común.

—Es, por lo tanto, todo eso un hecho, por lo que veo.

—Absolutamente. Para bien de España... Carreteras, buenas carreteras; ferrocarriles; saltos de agua; energía eléctrica; apoyo a los agricultores; orden y justicia... He aquí el programa de nuestro Gobierno... No somos gramáticos, ni retóricos, ni políticos... Hablamos poco... Queremos hacer cosas... Las haremos... Nos inspira y nos alienta y nos conforta nuestro sincero y hondo amor a la patria. No dé usted oídos a las murmuraciones de café... Los cafés—con ser muchos—suman poco... Y esta bendita tierra es otra cosa distinta de todo eso: tertulias, humo de tabaco, atmósfera densa y un poco de música...

Aquí no se mueve nadie. Yo se lo aseguro a usted.

Final

—Y bien, ministro, ¿cómo emplea usted sus horas?

(Me pongo en pie, para despedirme. El fotógrafo, don Luis Marín, me ordena: "Siéntese usted". Me arrellano de nuevo en la maciza y muelle poltrona. Estalla el fogonazo del magnesio. Martínez Anido prorrumpe):

—¡Bomba va!

Y, otra vez de pie:

—Bueno—dice Martínez Anido estrechándome la mano—vivo aquí, en este Ministerio, en los bajos. Almuerzo sobre las dos de la tarde. Salgo a dar un vuelta por la Puerta del Sol... Lo hago a pie, generalmente... Me encierro en mi despacho privado, trabajo, trabajo, trabajo,.. Subo unos cuantos minutos por la tarde. Vuelvo a casa. Me enredo otra vez con los legajos y papeles... Y así se pasa la vida y así se viene la muerte, tan callando...

—Ni una palabra más...

—Pero no me negará usted que, por lo menos, la última palabra ha sido clásica... Siempre a sus órdenes...

..L. FRAU MARSAL.

Madrid-Habana, abril 24 de 1926.

SE PEDIRA A LOS . . . . .

(Viene de la primera página)

quiera del Gobierno de los Estados Unidos, si está dispuesto a entablar negociaciones para modificar el Tratado de Reciprocidad, de manera que resulte más justo y equitativo.

Se acordó asimismo por el Consejo, proseguir las gestiones hasta llegar a la concertación de un tratado comercial con España; cuestión importantísima para la que se ha convocado el Consejo a sesión extraordinaria, en la cual emitirán informes los Secretarios de Estado y Hacienda.

El Dr. Cartaya usó de la palabra después del señor Céspedes para dar cuenta ampliamente a sus compañeros ed todas las modificaciones introducidas en el anteproyecto de presupuesto.

El presupuesto ha quedado reducido a la cantidad exacta de $86.402.697.74.

Los ingresos están calculados en $86.733.100.00.

SOMOS LOS QUE MAS BARATO VENDEMOS POR SER FABRICANTES

Visite nuestro departamento de Colchonería al detalle, y vea los precios rebajados a que vendemos nuestros artículos.

Especializamos en COLCHONES CAMEROS, y los liquidamos desde $5.50 hasta $25.00.

COLCHONETAS, de muy buena clase, desde 75 centavos hasta $10.

ALMOHADAS DE MIRAGUANO, desde 60 centavos, hasta $2.00.

COJINES DE MIRAGUANO, a $1.00.

Detallamos Miraguano, a 40 centavos, libra, y Flor Seda, a 60 centavos libra.

LIQUIDAMOS CAMISAS, CORBATAS y PIJAMAS, todo a precios exageradamente bajos.

"LA LUISITA"

MONTE NUMERO 121 (esquina a Angeles) TELF. A-8107

LA ANEMIA

Es una enfermedad harto común. La debilidad general, que trae consigo multitud de trastornos, cede al tomarse

NUTRIGENOL

precioso tónico reconstituyente que está compuesto de Cacao, Coca, Kola, extracto de carne, Glicerofosfato de cal y Vino de Jerez.

El NUTRIGENOL es de grandísima utilidad en el tratamiento de toda afección que sea necesario aumentar las energías orgánicas: Neurastenia, Convalecencia, Estados consuntivos, Cansancio o fatiga corporal, Atonía nerviosa y muscular, Raquitismo, &, &.

DE VENTA EN TODAS LAS BOTICAS DE LA ISLA

CONTRABANDO DE OPIO, METIDO EN BARRILES DE VINO

De España llegó una señora con la documentación para extraer los pipotes en que venía el opio

Los Expertos y el Brigadier Pablo Mendieta, que tan repetidos éxitos vienen obteniendo, en el acto de la sorpresa del contrabando de opio. Este quiso efectuarse utilizando barriles. La fotografía muestra el hábil modo utilizado.

Desde hace varios días el Jefe de la Policía Nacional, General Pablo Mendieta tuvo noticias de que en breve llegaría a la Habana procedente de puertos españoles el vapor León XIII, conduciendo a su bordo un gran cargamento de opio que sería introducido clandestinamente en Cuba.

Con tal motivo el General Mendieta comisionó al Teniente Jefe de la Sección de Expertos, Miguel Calvo Herrera, para que procediese a practicar las investigaciones oportunas.

SE ENTERA EL GENERAL MACHADO

El Jefe de la Policía Nacional tan pronto como tuvo en su poder la confidencia visitó al Presidente de la República al que informo de cuanto acontecía así como de las disposiciones dictadas con el fin de capturar a los que trataban de burlarse de la Ley.

El General Machado alentó al Jefe de la Policía Nacional, para que no desmayase en la busca y captura de los delincuentes fuere quien fuere y asimismo a la ocupación del cargamento de opio que se decía venía muy hábilmente disimulado, dentro de unos pipotes que contenían vino.

LA ENTRADA DEL BARCO

El León XIII arribó a nuestro puerto el día dos de los corrientes a las doce y dos minutos de la tarde, trayendo entre la carga, diez pipotes de vino que fueron convenientemente depositados en la Inspección General del Puerto hasta que fuese presentada la documentación y con ella poder su destinatario extraerlos.

Nadie sospechaba que dichos pipotes pudiesen contener en su interior un cilindro de latón sostenido a las paredes del pipote por medio de unos flejes, todo lo que era invisible por estar completamente lleno de vino el pipote.

Pero la policía tuvo la confidencia detallada de cómo venían ocultos los paquetes de opio que estaban protegidos por el cilindro de latón, sin que pudieran los empleados de la Aduana sospechar porque al perforarse el pipote para conocer su contenido, comprobaban era vino ya que en abundante chorro salía por el boquete.

LA OCUPACION

A las dos y veinte minutos de la madrugada anterior, el Jefe de la Policía Nacional, auxiliado del teniente Jefe de la Sección de Expertos, de sus ayudantes capitán Herminio Inchaustegui y Teniente Agustín Soregui, sargento Miguel Grana y expertos Gutiérrez, Montero, Betancourt y Alonso, se constituyó en la Inspección General del Puerto con el propósito de ocupar diez cuartos de vino remitidos por el señor Coll, Villalta y Compañía en el vapor "León XIII" y consignados a la orden de la señorita Ana Ruiz de la Torre y Taboada, natural de Madrid, España, de 20 años de edad y vecina de Santa Catalina número 49, en la Víbora.

La policía puso en autos de lo que ocurría al señor Jorge Vila Blanco, Inspector General del Puerto, quien facilitó la labor de aquella, auxiliado además por Francisco Ronquillo, Inspector del Distrito de la Machina, Edelmiro Hernández, Inspector especial a las órdenes de Vila Blanco y Donato Soso, delegado del Secretario de Hacienda.

REVISAN LAS FACTURAS

Los miembros de la Policía efectuaron una inspección, con vista de las facturas consulares, pudiendo localizar los referidos diez cuartos de pipa, los que se encontraban en el espigón de la Macnina, amparados por la partida número 23, procedente del Puerto de Barcelona, con manifiesto número 2753 del vapor León XIII.

Acto seguido se procede a presencia de todas las personas allí reunidas, a abrir los mencionados barriles ocupando en cada uno de ellos un cilindro de latón, sostenido por resortes adheridos a las paredes de aquel, conforme dejamos expuesto más arriba, ocupándose ciento treinta y tres paquetes de opio de a libra cada uno con envoltura en papel rojo y atados con una cuerda.

Un solo pipote fué dejado de inspeccionar por la policía.

EL PESO

Antes de llevarse a efecto la abertura de los barriles, se procedió a pesarlos. dando el siguiente resultado: ocho kilos con 23 gramos; 8 kilos con 400 gramos; 9 kilos 500 gramos; 8 kilos 340 gramos; 8 kilos 200 gramos; 8 kilos 400 gramos;

MERCADO DE NEW YORK

(POR NUESTRO HILO DIRECTO)
(A. P.)

MERCADO DE BONOS

NUEVA YORK, mayo 5.—(A. P.)—La continuada debilidad de las obligaciones extranjeras, contrastó con el tono firme de las emisiones domésticas en la encalmada sesión de hoy. Una ligera alza en el interés del dinero que siguió a la retirada de más de $25.000.000 en préstamos bancarios tendió a restringir las operaciones.

La baja de los francos francés y belga a sus más bajos niveles de todo los tiempos, hizo perder la confianza en la lista extranjera, ya bastante deprimida por la huelga general de la Gran Bretaña.

El escaso interés que se notó para los bonos cotizables, se extendió a las nuevas ofertas. Varias pequeñas emisiones, incluyendo $3.500,000 del International Railways de Centro América, fueron suscritas. Otro gran empréstito alemán de aceros se anunció por los banqueros, quienes manifestaron que se colocará en el mercado dentro de uno o dos meses.

MERCADO DE ACCIONES

NUEVA YORK, mayo 5.—(A. P.)—Una extrema quietud caracterizó la sesión de la Bolsa de hoy, registrando las cotizaciones un tono relativamente firme. La huelga general británica ha dejado de ser aparentemente un factor en la determinación de los movimientos de las cotizaciones. Las ventas en total fueron de 672.200 acciones.

Los cambios extranjeros continúan sintiendo los efectos de las ventas causadas por la huelga. Los francos francés y belga establecieron las cotizaciones más bajas, reflejando los temores que se abrigan relativos a que la crisis británica continúe demorando indefinidamente la estabilización internacional de los créditos.

Las emisiones petroleras dieron una buena exhibición de fuerza como grupo, con compras influenciadas en la reciente publicación de estadísticas favorables.

Las acciones industriales standard no alteraron su cotización prácticamente en el día. La United States Steel comunes se movieron dentro de 1.1|2 puntos, cerrando 1.1|2 puntos más bajas a 121.3|4. La General Motor cerró sin cambio a 131.1|2, después de haber llegado a 132.7|8.

La compra de las ferroviarias se concentró principalmente en las de baja cotización, ganando tres puntos la Texas and Pacific.

Los préstamos sin plazo fijo se reanudaron al 3.1|2 por ciento pero avanzaron al 4 cuando los bancos reclamaron sus préstamos por una suma de $30.000.000.

BOLSA DE AZUCAR

Mayo 5 de 1926	Myo	Jul.	Sep.	Dic.	En.	Mzo.	Myo.
CIERRE ANTERIOR	241	251	263	274	273	267	274
APERTURA DE HOY	241	252	263	272	270	265	274
MAXIMO	242	252	263	273	272	267	274
MINIMO	240	251	262	272	270	265	273
CIERRE DE HOY	241	251	262	272	272	266	273

NOTICIAS

New York		Filadelfia	
American	550	Atkins	550
National	550	Mc Cahan	550
Arbuckles	545	Galveston	550
Warner	560	Henderson	550
Federal	515	Colonial	550
Savannah	550	Godchaux	540

ESTIMADO DE LA ZAFRA

Lamborn Co.	5.200.000	H. A. Himely	5.292.714
Cuban Sugar	5.089.000	Hacendados y Colonos	4.894.819
Gumá y Mejer	5.373.714		

1925 A 1926

Lamborn Co.

Arribos	126.589	Arribos	195.463
Exportación	57.311	Exportación	96.310
Existencia	1.434.948	Existencia	1.143.677

Secretaría de Agricultura . . . 5.196.803

1926

Gumá y Mejer

Arribos	145.760
Exportación	86.535
Existencia	1.452.146

1926 Toneladas		1925 Toneladas
Total exportado hasta hoy 1.735.156	Total exportado	2.166.292
Producción hasta hoy 3.910.000	Producción hasta hoy	3.762.136

MOVIMIENTO DE CRUDOS EN LOS PUERTOS DEL ATLANTICO

Lamborn Co.

1926		1925
ARRIBOS 100.817	ARRIBOS	92.265
DERRETIDOS 70.000	DERRETIDOS	78.000
EXISTENCIA 302.566	EXISTENCIA	172.531

Azúcar en almacenes afianzados en New York . . 1.102.664 sacos

Cotización de valores azucareros	Abre	Máxmo	Mínimo	Cierre
American Beet Sugar	—	—	—	—
Cuban Cane Sugar, comunes	9⅛	9⅛	9⅛	9⅛
Cuban Cane Sugar, preefridas	41	41	41	41
Cuban American Sugar, comunes	25	25½	25	25
Cuban American Sugar, preferidas	—	—	—	—
Great Western Sugar	94	94	94	94
Manati Sugar	—	—	—	—
Punta Alegre Sugar	36	36	36	36
Puerto Rico Sugar	100¾	101	100	100
American Sugar	69	69	69	69

MERCADO DE AZUCAR

NUEVA YORK, mayo 5.—(A. P.)—Un comerciante en azúcar de Filipinas ha declarado que cuando la ley de limitación de la zafra de Cuba parecía segura, los azucareros filipinos se retiraron y no hicieron ofertas en firme en el mercado de Nueva York, agregando que la misma situación prevalece en Cuba donde los azucares de primera mano han asumido una actitud expectante. La reciente presión que se observa en este mercado parece haberse recrudecido por la venta de algunos cargamentos de Puerto Rico que se hallaban en peligro a 2.3|8 centavos, junto con el hecho de que los operadores han vendido lotes de Cuba al mismo precio. En lo que a los nuevos negocios respecta el día estuvo encalmado, con algunos cargamentos de Puerto Rico esperando mercado a 4.14 centavos. Las refinerías no necesitan crudos con urgencia por el momento, pues los nuevos negocios en granulado no son muchos y en los puntos de consignación existe suficiente existencia. Sin embargo, ni un sólo operador local expresó la opinión de que la demanda para los crudos no puede estar lejos y cuando venga se espera que las refinerías pagarán el precio y reajustarán el del refinado de acuerdo con el costo de sus crudos. El precio local fué de 4.14 centavos.

FUTUROS EN CRUDOS

El mercado de futuros en crudos abrió desde sin cambio a tres puntos más bajo y se sostuvo firme todo el día cerrando desde sin cambio a dos puntos más bajo. Las ventas se calcularon en 37,000 toneladas. Los intereses productores y las casas europeas fueron vendedores en ocasiones, pero no en cantidad suficiente para satisfacer la demanda que estaba dispuesta a absorber todos los ofrecimientos que se hicieran. Las existencias de crudos en los almacenes es de 1.102.664 sacos.

Mayo	241	242	240	241	241
Junio	—	—	—	—	—
Julio	252	252	251	251	251
Agosto	—	—	—	—	255
Septiembre	263	263	262	262	262
Octubre	—	—	—	—	—
Noviembre	—	—	—	—	—
Diciembre	272	273	272	272	272
Enero	270	272	270	272	272
Febrero	—	—	—	—	—
Marzo	265	267	265	266	266
Abril	—	—	—	—	—
Mayo 1927	274	274	273	274	273

REFINADO

Aunque las refinerías no han alterado sus listas de precios, algunos de nuestros corredores locales anuncían que la Federal Sugar Refining Company ha estado solicitando negocios directos a 5.15 centavos, lo que representa una baja de cinco puntos. Algunos azucares de segunda mano continúan ofreciéndose a 5.35 centavos.

MERCADO DEL CAFE

NUEVA YORK, mayo 5.—(A. P.)—El mercado de futuros en café abrió hoy de una baja de cinco puntos a un alza de diez, debido a movimientos renovados para cubrirse en los meses próximos o pequeñas especulaciones. Mayo cerró más alto a 17.80 y septiembre avanzó a 16.58, pero debido a una liquidación a más altos precios, el cierre fué a varios puntos de alza de esta cotización para el último de dichos meses. El mercado cerró de 10 puntos neto más alto a cuatro puntos más bajo, con ventas de 69,000 sacos.

Mes	Cierre
Mayo	17.77
Julio	17.37
Septiembre	16.65
Diciembre	15.85
Marzo	15.32

NOTAS DE WALL STREET

NUEVA YORK, mayo 5.—(A. P.)—Los negocios de la Singer Manufacturing Company, tanto en los Estados Unidos como en Europa, no se parecen a los que existían antes de la guerra y sus utilidades no serán tan grandes como en 1925, dijo hoy Sir Douglas Alexander, presidente de la compañía a su llegada hoy del extranjero.

Los beneficios de la Hid and Leader durante el primer trimestre de 1926 bajaron a $1.468, contra $253,654 en el primer trimestre de 1925. El beneficio es igual a un centavo por acción.

Los accionistas de la E. I. Dupont de Nemours Power Co., discutirán en una sesión extraordinaria el 10 de mayo una resolución de los directores para disolver la compañía y terminar sus negocios.

IMPRESIONES DEL MERCADO

New York, Abril 5.

El mercado de valores actuó bastante bien pero no creo que ocurran alzas todos los días. No es esa la clase de mercado que tenemos. Considerémosle como un buen mercado especulativo que es, y aprovéchese de la frecuencia de las fluctuaciones. Esté siempre dispuesto a vender algunas de sus acciones con unos puntos de alza como lo estaría a comprarlas con unos puntos de bajo. Este es la clase de mercado que ahora tenemos y que probablemente seguiremos teniendo, por lo menos hasta que el público esté convencido de los negocios del año que van a ser grandes y provechosos lo suficientemente grandes y provechosos para crear una base más permanente en que levantar otra alza importante.

Las ventas de carácter profesional han provocado una reacción mayor que la que esperábamos en estos precisos momentos. Toda mejoría mayor de un punto de alza general es el promedio que se registre desde este nivel, marcará el comienzo de la segunda etapa del alza de primavera. Ciertamente, el período de duración de este movimiento primaveral de mejoría ha sido demasiado corto para llegar a la conclusión de que la base principal del mismo se haya acabado ya.

VALORES DE NEW YORK

BONOS

11.616.000

ACCIONES

668.600

CHEQUES

1.032.000.000

MERCADO DE BONOS

BONOS CUBANOS

NUEVA YORK, mayo 5.—(AP)

	Alto	Bajo	Cierre
Cuba 5 1|2 s. 1953	101	101	101
Cuba Ex. 5 s. 1904			100½
Cuba Ex. 5 s. 1949			96⅝
Cuba Ex 4½ s 1949			90⅞
C. Railroad 5 s 1952	92½	92½	92½
Hav. Elec. 5 s 1952			95½

VALORES AZUCAREROS

NUEVA YORK, mayo 5.—(AP)

	Alto	Bajo	Cierre
A. Sugar. Ventas 200	69	68⅛	68⅛
C. A. Sugar.—Ventas 600	25½	25	25
C. Cane Sugar. Ventas 900	9⅛	9⅛	9⅛
C. Cane S. pf. Ventas 800	41¼	40⅞	41¼
P. Alegre Sug. Ventas 2$00	36	36	36

BONOS DE LA LIBERTAD

NUEVA YORK, mayo 5.—(AP)

	Alto	Bajo	Cierre
3 1|2	100.25	100.24	100.24
1o. 4 s	Sin	cotizar	
2o. 4 s	Sin	cotizar	
1o. 4 1|4	102.23	102.23	102.23
2o. 4 1|4	100.29	100.27	100.27
3o. 4 1|4	101.11	101.10	101.10
4o. 4 1|4	103.6	103.5	103.5
U. S. Try 4 s.	104.15	104.14	104.15
U. S. T. 4 1|4.	108.16	108.14	108.16
U. S. T. 3 3|4	101.11	101.9	101.9
In Tel and Tel	119¼	119	119

BONOS INTERNACIONALES

NUEVA YORK mayo 5.—(AP)

	Alto	Bajo	Cierre
Burdeos 6 % 1919	86	85¾	86
Lyon. 6 % 1919	85¾	85¾	85¾
Marsella, 6 % 1919	86⅜	86	86
Alemania, 7 % 1949	103⅛	102⅞	102⅞
Francia, 7 % 1949	90⅝	90¼	90¼
Holanda, 6 % 1954	104⅛	103⅛	104
Argentina, 6 % 1957	99	98⅝	98⅞
Chile 7 por 100 1942	101	100⅞	100⅞
Checo Eslovaquia, 8 por % 1951	101¾	101¾	101¾

PLATA EN BARRAS

NUEVA YORK mayo 5.—(AP)

Plata en barras 66⅛

BOLSA DE MADRID

MADRID mayo 5.—(AP)

Las cotizaciones del día fueron las siguientes:

Libra esterlina: 33.70 pesetas.
Franco: 22.00 pesetas.

BOLSA DE BARCELONA

BARCELONA mayo 5.—(AP)

El dollar se cotizó a 6.95.5 pesetas.

BOLSA DE PARIS

PARIS mayo 5.—(AP)

Los precios estuvieron hoy sostenidos.

Renta del 3 por 100: 46.10 frs.
Cambios sobre Londres: 153 frs.
Empréstito del 5 por 100: 55.75 frs.
El dollar se cotizó a 31.53 1|2 frs.

BOLSA DE LONDRES

LONDRES mayo 5.—(AP)

Consolidados por dinero: 54.
United Havana Railways 70.
Empréstito brtánico del cinco por 100: 99 3|8.
Empréstito británico del 4 1|2 por 100: 93.

CAMBIOS

NUEVA YORK mayo 5.—(AP)

INGLATERRA: Libra esterlina: Par 4.86⅝ por soberano.
Demanda 4.84.11/16
Cable 4.85 5/16
eSsenta días 4.80 9/16
ESPAÑA: Par 19.3 centavos por peseta.
Demanda 14.37
FRANCIA: Par 19.3 centavos por franco.
Demanda . . . . . 3.12 ½
Cable 3.13
SUIZA: Par 19.3 centavos por franco.
Demanda 19.36
BELGICA: Par 19.3 centavos por franco.
eDmanda . . . . . 2.96 ½
ITALIA: Par 19.3 centavos por lira.
Demanda . . . . . 4.01 ⅜
Cable . . . . . 4.01 ¾
SUECIA: Par 26.8 centavos por corona.
Demanda 26 75
HOLANDA: Par 40.2 centavos por florín.
Demanda 40.14
GRECIA: Par 19.3 centavos por dracma.
Demanda . . . . . 1.24 ½
NORUEGA: Par 26.8 centavos por corona.
Demanda 21.58
DINAMARCA: Par 26.8 centavos por corona.
Demanda 26.10
CHECOESLOVAQUIA: Par 20.3 centavos por corona.
Demanda 2.96
YUGOESLAVIA: Par 19.3 centavos por dinar.
Demanda 1.76
RUMANIA: Par 19.3 centavos por lei.
Demanda . . . . . 0.32 ½
POLONIA: Par 19.3 centavos por zloty.
Demanda 10.00
ALEMANIA: Par 23.82 centavos por marco.
Demanda 23.79
AUSTRIA: Par 14.07 centavos por chelín.
Demanda 0.14
CHINA: Par $1.0278 por tael.
Demanda 73.25
JAPON: Par 49.8 centavos por yen.
Demanda . . . . . 46.56 ¼
ARGENTINA: Par 42.44 centavos por peso.
Demanda 40.00
BRASIL: Par 32.45 centavos por mil reis papel.
Demanda . . . . . 14.43 ¾
MONTREAL: Par 100 centavos por dollar.
Demanda . . . . . 100.03 ⅛

MERCADO DE VIVERES

NUEVA YORK mayo 5.—(A.P.)—En este mercado se cotizaron hoy los siguientes artículos:

Trigo número 2 rojo de invierno, por bushel 1.82 1|2.
Trigo número 2 duro de invierno, por bushel 1.77 1|2.
Maíz para la exportación, por bushel 82 3|4.
Avena blanca por bushel de 0.51 a 0.56.
Centeno número 2, por bushel, a 99 1|2.
Afrecho f o b Minneapolis, por tonelada 25.00 a 26.00.
Harina de primavera por barril de 8.25 a 8.75.
Heno número 2, por tonelada, de 27.00 a 28.00.
Mantsca refinada por libra a 16.20.
Aceite óleo por libra 13.00.
Grasa amarilla por libra de 7.75 a 8.00.
Aceite de semilla de algodón, libra a 13.80.
Papas, por barril de 7.00 a 11.00.
Frijoles por libra 8.50.
Cebollas número 1, por bushel, de 2.25 a 2.40.
Bacalao, por libra, de 9.50 a 11.50.
Arroz, por libra de 8.00 a 8.50.

HOMBRES

Faltos de energía, nerviosos musculares, gastados por abusos de Venus, alcoholismo, pesares, estudios, etc.; viejos sin años, recobrarán las fuerzas de la juventud con el VIGOR SEXUAL KOCH de uso externo. Los medicamentos al interior, si son débiles, estropean el estómago y no producen efecto, y si son fuertes, matan la salud. EL VIGOR SEXUAL KOCH se vende en las boticas bien surtidas del mundo. Si desea determinar su grado de DEBILIDAD, pida a la CLINICA MATEOS, Arenal 1-1o., MADRID, (España), el GRAFITO SEXUAL, y lo recibirá gratis por correo reservadamente. En la Habana se encuentra a la venta en la formacia Taquechel, Obispo 27, y Droguería Sarrá.

REPUBLICA DE CUBA

SECRETARIA DE OBRAS PUBLICAS

Jefatura de la Ciudad de la Habana
Negociado de Acueducto y Alcantarillado
Departamento de Recaudación por Servicio de Agua
Aviso
Plumas de Agua
Primer Trimestre de 1926, de la HABANA
Tercer Trimestre de 1925 a 1926, del VEDADO

Se hace saber a los contribuyentes por el concepto expresado, que pueden acudir a satisfacer sus respectivas cuotas, sin recargo alguno, a las oficinas recaudadoras de esta Secretaría, situadas en los entresuelos de la casa Aguiar 81 y 83, todos los días hábiles, desde el 15 del mes actual al 14 de mayo próximo, durante las horas comprendidas de 8 a 11 a. m. y de 1 a 3 p. m., excepto los sábados que sólo será de 8 a 11 de la mañana.

Igualmente podrán abonarse en dicho plazo, sin recargo, los recibos adicionales de trimestres anteriores, por altas o por rectificaciones de cánon, que no han estado antes al cobro.

Los recibos de casas de la Habana, calles de la A a la F, se pagarán en la taquilla No. 1; de la G a la Q, en la taquilla No. 2, y de la R a la Z, en la taquilla número 3.

Los recibos del VEDADO se pagarán todos en la taquilla número 4.

Para efectuar sus pagos deberán los contribuyentes presentar el último recibo satisfecho; y finalmente, se les advierte que el que no pagare su cuota dentro del plazo señalado, incurrirá en el recargo del 10 por ciento y se le seguirá el cobro por la vía de apremio.

Habana, abril 10 de 1926.

R. Chenard, Jefe del Departamento.

M. de Cárdenas, Administrador Delegado. Conforme; publíquese.

Carlos Miguel de Céspedes, Secretario de Obras Públicas.

4094 — 14 My

Compañía de Seguros

CUBA

Accidentes del Trabajo e Incendio

La preferida por patronos y obreros.

La primera en esta República en accidentes durante el trabajo.

"Esta Compañía tiene reservas técnicas para pensiones a obreros por más de $800,000.00."

Oficinas: Edificio del Banco Nacional de Cuba 3er. piso

Teléfonos Nos. M-6901 M-6902 M-6903

APARTADO 2526 — HABANA

MANIFIESTOS

Manifiesto 2.630. Vapor noruego SONGA, capitán Johannessen, procedente de Filadelfia, consignado a la Munson S. Line.

Havana Coal Ca. 3.027 toneladas de carbón.

Manifiesto 2.631.—Vapor americano MEXICO, Capitán Seatrean, procedente de New York, consignado a W S Smith.

VIVERES

S P C 100 caja leche; 20 id puerco; 81 id conservass.
Ray Co. 50 cajas arenques; 1 barril pimienta.
Amor Milk Products Co 650 cajas leche.
Darbar Co 1.200 sacos cebollas
González y Suárez 10 barriles jamón
Santeiro Co 25 cajas manteca.
Cuban Trading Co 50 sacos cebollas
R F C 100 sacos frijoles.
Pita Hnos. 6 tercerolas aceite.
J Dold Packing 62 id manteca.
G B 12 barriles aceitunas; 1 id hojas de uvas; 8 sacos trigo 2 cajas dulce.
A G Y 100 cajas bacalao
Poo Yuen 20 cajas pescado

MISCELANEAS

Vda. J. Pascual Baldwin 20 cajas máquinas de escribir.
Papelera Cubana 1 caja fieltros.
E Caamaño 1 caja chumaceras
Davilla 7 cajas botellas.
Graell G. Silva 1 caja lustre. 1 id ruedas.
D Grcía 3 id muñecas.
Vda Humara Lastra 113 cajas máquinas escribir; 4 id mechas 1.583) 1 id instrumentos.
C Hunte 3 cajas drogas
Reis Co 1 caja estuches
Hershey Corp 1 caja acer.
Carasa Co 3 id papelería
G Pedroarias Co 35 barriles cristalería.
C B 5 id id
Peletería Brodway 56 cajas calzado.
E S C 12 cartones polvo.
García Capote Co 4 barriles cristalería.
G Fernández Co 2 cajas efectos escritorios.
S Co 3 id id
Hotel Inglaterra 1 id pajillas
García Capote Co 2 id cuchillería.
Cuban Air Productos Co 26 sacos rellenos de hierro.
Gusso Hno Co 3 cajas sirope
Universal Picture 1 caja películas;
E G 6 id drogas
G R 2 id id
1 id anuncios.
J L Villamil Co 2 btos máquinas y accs.
Uriarte y Bizcaya 3 id barniz y efectos de goma.
W Sutter Co 31 barril tabaco en rama.
Wester S Machine 2 cajas máquinas.
J N Guash 3 id accs eléctricos.
Columbio Radio Co 4 id dicos. 3 id maquinaria.
E Fernández 1 id anuncios; 1 id cintas.
Fábrica Nacional de Banderas 1 fdo. fieltro.
Electrical Equip 2 cajas llaves.
A M Carneiro Co 1 caja cinturones. 1 id accs máquinas.
Gutiérrez Hno 627 piezas maderas
Hershey Corp 2 btos efectos de hierro.
Wells Fargos Co 7 btos express.
Havana Electric Ry Co 5 cajas materiales. 13 btos id; 1 caja relojes.
H G 51 id petróleo.
M A Pollack 1 cuñete ácido.
V G Mendoza 2 fdos correajes.
J B Kucere 1 bau efectos.
Metro Golwin 4 latas películas
J Manville Co 53 btos material para techado.
Vassallo Barrinaga Co 31 cajas papel; 1 id jabón; 1 id crema.
Havana Marine R 4 piezas ejes
G del Monte 16 cajas alimento.
J García Royola 1 caja efectos
J Chio Co 1 caja cadenas
Central Santa Teresa 1 caja maquinaria.
Central Agencia 93 cajas algodón y seda.
R A W 1 caja herramientas.

TEJIDOS

Suárez González Co 5 cajas toallas
Huerta Co 11 id id
Peon Cabal 3 id id
Mosteiro Co 3 id id
A D P H 3 il id
Menéndez Pernas Co 3 id medias
García Sisto Co 2 id tejidos
Diez García Co 8 id toallas
Menéndez Hno 10 id id
F Lizama Co 2 id tejidos
Y R M 7 id id
Izaguirre Alonso Co 3 id id
F Y C 5 id id
Sueyras y Lafuente 1 id medias
Martínez Castro Co 6 id betun.
Rodríguez Fernández 1 id medias; 1 id pañuelos.
Muñiz Co 6 id medias
Huerta Co 2 id tejidos.
Cuervo Cañal 3 id id; 1 id id
C S Buy Hno 6 id perfumería
Cuban Trading Co 17 id tejidos
Vda Fargas 3 id id
Lira 11 di id
F González Co 4 id id
E G 3 id id; 1 id medias. 4 fardos camiseta.
R S Co 2 id tejidos
J García Co 2 id id
Piélago Linares Co 2 id id
J González Hno Co 1 id encajes
Caso y Muñiz 3 id tejidos
M López Co 5 id id
M F Pella Co 3 id id
Soliño y Co 8 id id
Menéndez Hno 4 id id
Prieto Hno Ci 1 id id
M Alvarez Co 2 id id
L García 2 id id
D F Prieto 1 id id

Manifiesto 2632.—Vapor americano CARTAGO, Capitán Larsen, procedente de New Orleans consignado a P Du Vinage.

VIVERES

M Mon 487 sacos afrecho.
M Oriol 4 cajas dulces.
Fernández García Cia 30 tercerolas manteca.
Zabaleta Cia 10 id; 2 tinas id
Llamas y Ruiz 25 id; 25 tercerolas id
M García Cia 50 tinas id
Benet y Cia 1.000 sacos sal.
M Nazabal Cia 350 id alimentos.
136 G.—500 id harina.
C L G 25 cajas camarón; 25 id ostiones.
H Martínez Cia 10 id id; 25 id camarón.
Armour Cia 2 cajas salchichas; 400 id menudos
Angel García 1 caja carneá 1 id muestras.
G Kehn 50 latas ostiones; 10 huacales coliflor; 3 id lechugas.
C 450 sacos garbanzos.
J O 1.500 id maíz
Galbán Lobo Cia 300 id id
45.—400 cajas huevos
33.—400 id id
75—800 id id
López Hno 400 id id
Galbán Lobo Cia 250 sacos harina
Compañía Mac Nacional 500 id id
A Liyi 46 cajas maíz.
A Quiroga 25 jaulas aves.
A Santiso 40 tercerolas manteca
Piñan Cia 500 sacos harina
O 66.—150 sacos maíz.
J C 482 id alimentos.
E López 349 id afrecho.
Piñan Cia 300 id harina
Galban Lobo Cia 250 id id
Armour Cia 400 cajas huevos.
Swift Cia 150 tercerolas manteca; 360 bultos quesos.

MISCELANEAS

Reblunco 5.635 piezas madera
Pielago Linares Ci a3 cajas medias.
S G 2 id tejidos.
H F Cia 27 id medias
Caso y Muñiz 7 id tejidos
López García Cia 23 bultos id
M G 6 cajas medias
Electrical Equitment 1 caja acce auto.
800. 4 fardos tejidos
F Taquechel 1 caja talco
C T C 1 id alambres.
D C 2 cajas abanicos.
E Sarrá 449 huacales botellas
P C P 2 cajas tejidos
Dunlop Rubber Sia 2 cajas anuncios
Marina Cia 2 barriles acce máquina
R P 5 cajas venda
J Juello 3 id tejidos
232.—642 bultos cortes.
J González Hno Gia 1 caja medias:
J G Rodríguez Cia 78 rollos tejidos
H F C 12 bultos maquinaria.
Orange Crush Cia 1,800 piezas porta botella
J Ferrer 2.000 atados cortes.
S L Jursik 1 caja arado y acce.
J T Cia 277 atados láminas
G R C 3 cajas acce tubos
Rodríguez Menendez Cia 4 fardos tejidos.
No Marca 1.500 piezas atravesaños
Freske Mafg Cia 12 fardos tejidos
L L Aguirre Cia 15 cajas maquinaria.
5.—1,152 piezas madera.
J M Kramer 10 cajas medias
Granda Garría Mendoza Cia 10 id toallas
Alvarez Valdés Cia 2 fardos tejidos.
Echavarria Cia 6 cajas id
López García 2 id id; 6 id id
J García Cia 3 id id
Ortega Olivera 90 tambores aceite
Tellechea Peña Cia 3,833 bultos madera.
Fannie 90 barriles resina.
Viuda E G 2 cajas vendas; 7 id algodón.
Blanco e Iglesias 1 caja calzado
El Sol 2 id rodillos.
J Z Horter Cia 1 id anuncios
J Ferrer 2.000 atados cortes
J A Palacio Cia 2.000 id id
S Gómez Cia Cia 3 cajas tejidos
Tropical Express 1 id id
A Cejudo 2.000 ayados cortes.
E Díaz 2.000 id id
Compañía Licorera (Guantánamo) 2 cajas letreros.
Thrall Electrical Cia 4 cajas materiales.
Sobrinos de Arriba 10 cartones asinetos.
E Sarrá 12 cajas vendas.
Rodríguez Menéndez Cia 2 id tejidos
N L Sed 1 id medias
García Vivanco Cia 6 id tejidos
H P Cia 6 autos; 7 bultos acce id
Central Hershey Cia 5 cajas maquinaria.
E L 567 atados cortes.
Wes Indies Suplly 31 tambores aceite (Nueva Gerona).
J Ulloa Cia 2 autos; 11 bultos accesorios auto.
Ortega Fernández 3 id id; 24 autos.

Manifiesto 2.633.—Vapor americano H M GLAGLER, Capitán Hansen, procedente de Key West consignado a R L Branner.

Con carga general.

Manifiesto 2.634.— Vapor inglés "Vitteria", Capitán German, procedente de Filadelfia consignado a Munson S Line.

Regla Coal Co 3.336 toneladas carbón.

MANIFIESTO N: 2.640.— Vapor americano J. R. PARROTT: capitán Harrington, procedente de Key West; consignado a L. R. Brannen.

VIVERES

Cudahy Packing (Camagüey): 100 tercerolas manteca.
Armour y Cº: 27,146 kilos id.
Wilson y Cº: 100 tercerolas id.
N. Manduley (Holguín): 35 id. id. 697 piezas puerco.
Swit y Cº (Santiago de Cuba): 2 cajas puerco; 13.558 kilos id.; 100 cajas mantequilla.
A. Ríos: 12,655 kilos pescado.

MISCELANEAS

Arellano Cº: 12 huacales estufas.
F. Rossie: 1 caja accesorios de autos.
Guso Hermano Cº: 3 huacales maquinaria.
Zamora y Cº: 1 caja efectos.
R. Quintas: 18 bultos efectos de tocador.
C. G. Autran: 24.268 kilos aceite.
Simmons Cº: 760 bultos camas y accesorios.
Chade National Bank: 10,000 tejas; 7 huacales id.
Ford Motor: 308 bultos accesorios para autos.
Cuban Trading Cº: 700 sacos de barro.
Havana Electric R. R.: 4.983 ladrillos.
Nueva Fábrica de Hielo: 600 sacos malta.
Compañía Cervecera Internacional: 600 id. id.
R. J. Hevia Cº: 810 piezas madera.
Alegret y Pelleyá: 2,169 id. id.
Pérez y Hermano: 2,169 id. id.
P. Gutiérrez Hermano: 691 id. id.
L. B. Ross Corp: 18 autos.
Lykes Bros: 121 cerdos.
Harper Bros: 178 id.
Railway Equitment: 1 carro y accesorios.

MANIFIESTO Nº 2,641.— Vapor americano H. M. Flagler, capitán Hansen; procedente de Key West; consignado a R. L. Branner.

MISCELANEAS

J. Morato: 4.636 piezas madera.
Salmont Brick Lumber: 2.109 id. id.
Pérez Hermano: 3.926 id. id.
Pérez Hermano: 3.926 id. id.
Gómez Hermano: 748 id. id.
Purdy Henderson: 1.000 piezas de tubos de barro.
Railwat Equipment Cº: 2 carros.
H. Henderson: 4 id.
Cuba North American: 1 id.

MAREOS

En el mar-En tren-En automóvil

Las náuseas producidas por el movimiento del viaje desaparecen en el acto. Ningún otro remedio ha obtenido tan entusiasta aprobación por sus efectos infalibles. Su empleo equivale a la seguridad de disfrutar comodidad.

Precio 75c y $1.50 en las droguerías o directamente de The Mothersill Remedy Co., Ltd.

Nueva York — Montreal
París — Londres

MOTHERSILL'S SEASICK REMEDY

CALLOS

"GETS-IT"

Mata el Dolor en 3 Segundos

El Callicida Más Rápido del Mundo

No importa donde esté, lo mucho que duela o haya durado, ni que clase de callo sea, "GETS-IT" alivia el dolor en 3 segundos. El dolor desaparece al primer toque. Entonces el callo se afloja y se desprende enteramente. Vd. podrá andar, bailar, o usar zapatos apretados a su antojo. Pruebe "GETS-IT" por su propio bienestar. Cuesta muy poco. Se vende en todas partes.

"GETS-IT" Inc., Chicago, E.U.A.

BOLSA DE NEW YOFK

American Tobacco	116	Louisville y Nashville	
Amer. Agriculture Chen	16¾	Moon Motor	
Amer. Agriculture pref.	57½	Mongomey Ward	61½
American Beet Sugar		Missouri Pacific Railway	31
American Can	44½	Missouri Pacific pref.	79
Atlantic Coast Line	197⅞	Marland Oil	55½
Allis Chalmers		Mack Trucks Inc.	114½
Anaconda Copper Mining	46⅜	May Stores	
American Car Foundry	19⅛	N. Y. Central H. River	123
Atlantic Gulf West	38	N. Y. N. H. y H.	35⅝
Associete Oil	35½	Northren Paccific	70
American Locomotive	96	National Biscuit	83⅞
Ajax Rubber	9¾	National Dairy Products	
America nSmelting Ref.	116⅞	Norfolk Western Ry	
American Sugar Ref oC.	69	Pacific Oil Co.	55⅝
Atchison	130	Pan. Am. Petl. Tran Co.	
American Woolen	24¾	Pan. Am. Pt. class B	65¾
Baldwin Locomotive Works	103½	Pensylvannia	51⅜
Baltimore y Ohio	87¼	Pierce Arrow Com.	24
Bethlehem Steel	39⅛	Pierce Arrow pref.	89½
Calf. Pet.	32¾	Pere Marquete	81½
Canadian Pacific	155	Puerto Rico Sugar	100
Central Leather	8	Packard Motors	34½
Central Leather pref.	45½	Punta Alegre Sugar	36
Cerro de Pasco	63¼	Pure Oil	27¼
Chandler Mot.		Pullman	167⅞
Chesapeake Ohio Co.	122	Postum Cereal Comp. Inc.	84½
Chic. y N. W.	71	Phillips Petroleum Co.	44⅝
C. Rock I. P.	49	Royal Dutch N. Y.	
Chile Copper	32⅝	Radio	38½
Cast Iron Pipe	165¼	Reading	84½
Coca Cola	146⅞	Republic Iron Steel	
Consolidated	92½	Remington	93
Corn Products	8⅞	St. Francisco y San Luis	90¼
Continental Can	74⅞	St. Louis Southwestern	67½
Crucible Steel	67	Seaboard ar Line com.	29⅞
Cuba American Sugar New	25	Seaboard ar Line pref.	33½
Cuba Cane Sugar com.	9⅛	Sears Roebuck	48⅜
Can Cane Sugar pref.	41	Sinclair Oil Corp.	21⅛
Davidson	36	Southern Pacific	99⅜
Delaware y Hudson	159	Southern Railway	110
Dodge Motors com.	27⅞	Studebaker Corp.	52⅝
Dodge Motors pref.	81⅛	Standard Oil of New Jersey	45¼
Dù Pont	215	Sims Petroleum	21
Erie	31½	Stewart Warner	74¼
Erie Fisrt	39	Sloos Sheffield	115½
Endicott Johnson Corp.	65⅝	Savage Arms	53
Elec Light Pow.	18½	Standard Gas y Elec.	53
Famous Players	119⅛	San Paul pref.	17¾

MERCADO DE LA HABANA

BOLSA LOCAL

De alza rigieron ayer las nuevas acciones preferidas del seis por ciento de la Havana Electric Utilities. En las preferentes del cinco por ciento obsérvase interés por operar y en las comunes de la propia Compañía los precios fueron sostenidos.

Los bonos de la Compañía Papelera rigen flojos. En la junta general extraordinaria que celebrará dicha Compañía el día 11 del mes actual, será nombrada la nueva Directiva.

Sostienen sus tipos las acciones de los Ferrocarriles Unidos de la Habana, Perfumería, Jarcia, Navieras, Cervecera y Nueva Fábrica de Hielo.

Las acciones de la Cuban Telephone estuvieron de alza.

Firmes los valores de la Internacional de Teléfonos.

Flojas las acciones de la Compañía Azucarera Cuba Cane, e inactivas las de la Manufacturera Nacional.

Firmes los bonos de la Cervecera Nueva Fábrica de Hielo y Gas.

Sostenidos los bonos de Cuba, Havana Electric, Unidos y Teléfonos.

La Compañía de Seguros La Cubana acordó repartir un dividendo de cinco por ciento. Dicha Compañía tiene convocada una junta general extraordinaria para el día 13 del actual para tratar de emitir noventa mil pesos en acciones de capital autorizado.

BOLSA DE LA HABANA

COTIZACION OFICIAL

Mayo 5 de 1926

BONOS Y OBLIGACIONES INSCRIPTOS EN LA BOLSA DE LA HABANA
Valor: $82.892,520.00

	Capital	Interés	Cupón	Cotización Comp.	Cotización Vend.
R. Cuba 1904 Speyer	$35.000.000	5 %	M S	101	—
R. Cuba 1905 D. I.	11.169.800	5 %	M N	97	100
R. Cuba 1904 4½	16.500.000	4 %	F A	90	—
R. Cuba 1914 Morgan	10.000.000	5 %	F A	97	—
R. Cuba 1917 Puertos	7.000.000	5 %	M N	95	—
R. Cuba 1923 5½	50.000.000	5½ %	E15J15	102¾	105
A. Habana 1a. dip.	6.185.000	6 %	E.A.J.O	102	105
A. Habana 2a. hip	2.655.000	6 %	E.A.J.O	100	—
Banco Territorial	4.000.000	6 %	E J	—	96
Calzado	400.000	8 %	J D	85	95
Cerv. Internacional	2.000.000	7 %	E J	105⅞	109
Cr Az. Ciego de Avila	700.000	6 %	Mz. 30	—	—
Acueducto Cienfuegos	1.500.000	7 %	J D	—	—
Ca. Curtidora	200.000	6 %	J D	40	—
Gas y Electricidad	4.000.000	6 %	J D	107	115
F. C. Gibara	349.000	8 %	F A	—	—
H. Electric Cons.	8.972.561	5 %	F A	97½	100
H. Electric (H. G.)	25.000.000	5 %	M S	95	98
Ca. Licorera	2.500.000	7 %	A y O	29	35
Manufacturera	2.500.000	6 %	A y O	50¼	55
Matadero Industrial	300.000	6 %	F A	—	—
Nacional de Hielo	300.000	8 %	J D	—	—
N. F. de Hielo (bonos)	3.000.000	8 %	J D	103½	108¼
N. F. de Hielo (obgs.)	3.000.000	7 %	J D	102	106
F. C. Noroeste	3.000.000	6 %	E J	—	—
Papelera serie A	500.000	8 %	F15A15	98	105
Papelera serie B	800.000	8 %	M N	69	78⅞
Eléctrica Santiago	1.500.000	6 %	E J	—	—
Teléfono	2.000.000	5 %	E J	91	98
Teléfoso (Conv. Col.)	2.500.000	5 %	E J	—	—
F. C. Unidos	3.830.000	5 %	E J	85	88
Ca. Urbanizadora	2.000.000	8 %	D.M.J.S	—	—

ACCIONES
Valor inscripto: $283.014,800.00

	Capital	Cotización Comp.	Cotización Vend.
Compañía Cubana de Accidentes	$ 250.000	—	—
Banco Agrícola de Puerto Príncipe	320.000	—	—
Banco Territorial de Cuba	5.000.000	—	—
Banco Territorial de Cuba (benef.)	5.000.000	—	—
Calzado, preferidas	400.000	20	50
Cervecera Internacional (preferidas)	1.000.000	120	143
Compañía Azucarera Ciego de Avila	1.200.000	—	—
Acueducto de Cienfuegos	1.000.000	—	—
Constancia Copper Company	1.000.000	—	—
Compañía Constructora (preferidas)	2.000.000	—	—
Compañía Constructora (comuses)	3.000.000	—	—
Cuba Cane Sugar (preferdas)	50.000.000	39	—
Cuba Cane Sugar (ocmunes)	50.000.000	8	—
Cuban Railroad (preferidas)	10.000.000	—	—
Cuban Central (preferidas)	900.000	—	—
Cuban Central (ocmunes)	900.000	—	—
Cuban Tire R. Co. (preferidas)	781.700	—	—
Cuban Tire R. Co. (comunes)	2.563.400	—	—
Compañía Curtidora Cubana	303.000	4	—
Ferrocarril Gibara-Holguín	400.000	—	—
Havana Electric (preferidas)	21.000.000	114	—
Havana Electric (comunes)	15.000.000	210	—
Compañía Industrial de Cuba	250.000	—	—
Ca. Jarcia de Matanzas (preferidas)	2.500.000	93½	97¼
Co. Jarcia de Matanzas (comunes)	3.500.000	34	38½
Compañía Licorera (comunes)	8.000.000	1	3
Lonja Comercio Habana (preferidas)	200.000	100	—
Lonja Comercio abana (comunes)	200.000	150	—
Manufacturera Nacional (preferdas)	5.000.000	6¾	7¼
Manufacturera Nacional (comunes)	6.000.000	2	3½
Matadero Industrial	1.000.000	—	—
Empresa Naviera (preferidas)	2.000.000	63½	67
Empresa Naviera (comuses)	4.000.000	11	14
Nueva Fábrica de Hielo	3.000.000	401	—
Nacional de Perfumería (preferidas)	1.400.000	68	80
Nacional de Perfumería (comunes)	1.850.000	13	20
Ca. Cubana de Pesca (preferidas)	1.000.000	105	—
Ca. Cubana de Pesca (comunes)	1.500.000	33	50
Banco de Préstamos	500.000	—	—
Eléctrica de Santiago de Cuba	1.500.000	—	—
Eléctrica de Sancti Spíritus	39.800	—	—
Cuban Telephone (preferidas)	2.000.000	107⅜	109½
Cuban Telephone (comunes)	5.000.000	116	132
Teléfono Internacional	25.000.000	117	—
The Trust Company of Cuba	5.000.000	—	—
F. S. Unidos y Almacenes de Regla	6.859.970	85¾	91
Union Oil Company	1.000.000	—	—
La Unión Nacional (preferidas)	750.000	—	—
La Unión Nacional (beneficiarias)	750.000	—	—
Ca. Urbanizadora (preferidas)	1.500.000	—	—
Ca. Urbasizadora (comunes)	3.000.000	—	—
Metropolitan Auto.	200.000	—	—
	200.000	—	—

Nota.—Es de observarse que en la Bolsa de la Habana solamente dos Compañías azucareras cotizan sus valores: la Compañía Azucarera Ciego de Avila y la Cuban Cane Corporation. En cambio, obsérvese el número de Compañías azucareras que cotizan sus valores en la Bolsa de New York. Véase dicha información. El montante total de los valores inscriptos en la Bolsa de la Habana, incluyendo los bonos de la Deuda Pública, asciende a $460,930.021.00.

Sierra San Martín

DE PEDRO RODRIGUEZ

Maderas del país. Especialidad en postes y pilotes de jiquí, traviesas para ferrocarril.

SAN MARTIN 15 — TELEFONO U-3264

DEDALCIO 4637 12 d 4

Banco Nacional de Cuba

AVISO A LOS ACREEDORES

Cumpliendo lo dispuesto por la Comisión Temporal de Liquidación Bancaria en acuerdo segundo de su acta 1311 de fecha 26 del pasado mes de Abril, SE HACE SABER a los acreedores del Banco Nacional de Cuba, que los pagos de los créditos debidamente inscriptos en el Libro Registro de Acreedores que se encuentren registrados desde el número uno hasta el número cinco mil quinientos noventa y ocho, ambos inclusives, y seis mil veinte y tres, que son los inscriptos hasta el día 6 de Febrero de 1926 en que se cerró el plazo de la convocatoria para pedir el reconocimiento de los créditos, comenzarán el lunes diez del corriente mes de Mayo de 9 a 12 de la mañana y de 2 a 3 de la tarde y proseguirán los días subsiguientes a las mismas horas, para lo cual deberán presentar en esta Oficina los títulos justificativos de sus créditos. Advirtiéndose también a los acreedores morosos que NO SE ADMITIRAN, después de la indicada fecha, diez del presente mes de Mayo, reclamación de acreedor alguno, en atención a que por el convenio de transacción aprobado por esta Junta con el Estado, se reparte todo el haber del Banco, de acuerdo con lo dispuesto en el artículo 1112 del Código de Comercio antiguo, y por lo tanto, se hace conocer por medio de este anuncio que el plazo para la admisión de créditos para ser inscriptos en el Libro Registro de Acreedores, se cerrará definitivamente el referido día a las cinco de la tarde, sin que dicho plazo pueda ser prorrogado y, con tal motivo, será fatal para el que dejare de concurrir a registrar su crédito.

Habana, Mayo 3 de 1926.

BANCO NACIONAL DE CUBA.

Junta Liquidadora

V. Vidal. Presidente.

E. Durruthy. Secretario.

4645 3 alt. d 4

PESETA

SE COTIZO A RAZON DE

6 PESETAS 94.44

DOLLAR

TABACO

DEL MERCADO DE RAMA

Ciento treinta y seis tercios de catorcenas de la Costa Norte de Vuelta Abajo, compraron Walter Sutter y Compañía a Tomás Benítez León.

Los mencionados exportadores registraron también veinte y cinco tercios, en los almacenes de Aixalá y Compañía.

—Hindale Smith y Compañía compraron y registraron casa de J .B. Díaz y Compañía, ciento nueve tercios de segundas y terceras de Remedios.

Y en los almacenes de Ramón Cepa y Compañía, registraron los mismos señores Smith, veinte y nueve tercios surtidos, también de Vuelta Arriba.

—Cuarenta de puntillas de Semi Vuelta, vendieron Muñiz y Hermanos a la fábrica "La Gloria Cubana", cuyo personal los registró ayer en la mañana.

—Más de una firma de las que ya escogen en pueblos de esta provincia, recibieron ayer los primeros lotes de tercios de capas nuevas.

ENTRADAS DE TERCIOS

Por el patio y el almacén de recibos de los ferrocarriles, entraron ayer las siguientes partidas:

De Puerta de Golpe, para Rodríguez, Méndez y Compañía, 109.

De Cumanayagua, para I. Kaffenburgh e Hijos, 72.

De Mendoza, para Manuel García Pulido, 12.

De Puerta de Golpe, para la Compañía Cubana de Cigarros 148.

Los 235 que entraron el día tres, procedentes de Puerta de Golpe, venían consignados a Rodríguez, Méndez y Compañía, los propietarios de la marca "El Cuño".

MALA IMPRESION

En el mercado ha producido muy mala impresión la noticia de que dimos cuenta ayer, de que varias fábricas recibieron cablegramas de Londres ordenándoles la cancelación de pedidos.

La orden o determinación es, desde ayer, general, pues la "Unión de Fabricantes" recibió un cablegrama del Havana Importers Commikee (Comité de Importadores de la Habana), en el que pedía dijera a las firmas manufactureras, suspendiesen todos los embarques de tabaco.

Como ayer apuntamos, esa realidad afecta primeramente a los cosecheros de Vuelta Abajo, cuya cosecha pronto iba a ser levantada, y a los vegueros de Partido que no han vendido aún la producción que lograron este año.

Claramente se desprende que las primeras consecuencias de la paralización o tardanza de las compras en el campo, las sufrirá el comercio refaccionista de los vegueros.

¿Y no tocarán también a las firmas almacenistas que ya han invertido su capital en tabaco nuevo de Partido?

CENTRO DE DETALLISTAS

JUNTA GENERAL

Con asistencia de 150 asociados, celebró junta general ordinaria el Centro de Detallistas bajo la presidencia del señor José García y Rodríguez, actuando de Secretario el señor José García y García.

Dada lectura a la convocatoria, orden del día y acta, de la junta anterior, fueron aprobados.

Se dió lectura a los informes de Glosa, Estado Económico de la Institución, trabajos realizados por la Secretaría en el trimestre, etc., los que fueron aprobados con beneplácito general, toda vez que los mismos dejaban traslucir el estado floreciente del Centro de Detallistas, así como la eficiente labor de Secretaría, que es el eje principal.

Por el directivo señor Bautista López fué presentada una moción en que indicaba los nombres de las personas que debían figurar como delegados al Tercer Congreso Nacional de Detallistas, la que fué aprobada por unanimidad, resultando nombrados los señores Lucio Fuentes, Secundino Rodill, Manuel García Váz quez, Ambrosio Sánchez y el Presidente y Secretario que lo son por derecho propio, señores José García Rodríguez y José García García.

Entre los asistentes existía gran entusiasmo por la celebración de ese Congreso, toda vez que van a tratarse en él asuntos de vital interés para los detallistas, figurando entre éstos la identificación de la dependencia, la reforma de la Ley del Cierre, la restricción de la inmigración asiática, la supresión del 1 y medio por ciento, etc., sobre los que hicieron uso de la palabra los señores Lorenzo Díaz, Ambrosio Sánchez, Manuel G. Vázquez, Lucio Fuentes, José García Rodríguez, Bautista López, Francisco Reigosa, etc., demostrando elocuentemente las ventajas que se han de disfrutar después de tratados esos asuntos, dado a que entonces se podrá tener una dependencia garantizada oficialmente, se evitará que en los puestos de frutas después de cerradas las bodegas, se vendan artículos de comer de los que se expenden en ellas, se logrará así mismo la ruinosa competencia de los asiáticos vendedores ambulantes, y por último, es posible que se llegue a conseguir la supresión del 1 y medio por ciento.

El señor Lorenzo Díaz habló extensamente del conflicto que se avecina con el próximo aumento de Patentes de Alcoholes y Cantinas de Bebidas, que serán aumentadas a 200 pesos al año las primeras y 50 pesos al semestre las segundas, lanzando la idea de que todos los detallistas sin excepción deben en ese caso de retirar las cantinas y cerrar a las ocho de la noche.

Muy cerca de las seis de la tarde se terminó tan importante junta, habiéndose invitado a los asistentes a esa junta general para que asistan el viernes 7 a las 4 ó 5 de la tarde, para acordar defintivamente la forma en que habrán de presentar sus puntos de vista al próximo Congreso.

MERCADO DE FLETES

COMPENSACIONES

		100 libras
Costa Norte a Filadelfia	13	14
Costa Norte a Galveston	12	13
Costa Norte a N. Orleans	11½	12½
Costa Norte a New York	13	14
Costa Norte a Halifax	—	—
Costa Norte a St. John	—	—
Costa Norte a Savannah	12	13
Costa Norte a Boston	15	16
Costa Sur a Filadelfa	15	16
Costa Sur a New York	15	16
Costa Sur a N. Orleans	12½	13½
Costa Sur a Galveston	13	14
Costa Sur a Boston	17	18
Costa Sur de Galveston	—	—
Costa Sur a St. John	—	—
Costa Sur a Halifax	—	—
Costa Sur a Savannah	13	14

Estas cotizaciones son exclusivamente sobre azúcar.

FINANZAS

EL "NEW YORK TIMES" Y EL "DIARIO DE LA MARINA"

El redactor de estas líneas, en un artículo reciente, aludía, por modo indirecto, a la escasísima atención que la prensa de los Estados Unidos suele prestar en sus páginas, repletas de noticias europeas, a los países de habla castellana, de este Continente; y agregábamos:

"Las informaciones sobre Cuba, situada a las mismas puertas de la Unión, se publican rara vez".

En réplica a dicha alusión, el administrador general del "New York Times", Mr. Louis Willey, nos dirige una carta fechada en Abril 29, en la que nos dice lo siguiente:

"Jam pleased to Enclose clippings from "The New York Times" during the past three months, containing references to Cuba".

"Tengo el gusto de incluirle recortes de "The New York Times" durante los últimos tres meses, conteniendo informaciones sobre Cuba".

En efecto, "The New York Times", que por múltiples causas ocupa primer rango entre los diarios de la Unión Norteamericana, ha sido siempre una excepción a la regla.

Por los recortes que nuestro ilustre comunicante y amigo nos envía y por otros que con anterioridad hemos leído, aquel concepto en la excepción se reafirma.

Lo evidencia, para orgullo legítimo del DIARIO DE LA MARINA, que esta misma sección, situada en página interior de nuestro gran periódico, interesa a quién, como Mr. Willey, goza fama de ser uno de los hombres más intensamente ocupado de los Estados Unidos.

VISION CLARA, VOLUNTAD DISPUESTA Y ENERGIA RESUELTA

Pero, no es sólo aquel eminente extranjero, el único que nos lee y de quien recibimos alientos generosos.

Los hay también compatriotas nuestros, entre los anales se halla el Presidente de la Asociación de Comerciantes, que nos dirige en torno del problema azucarero la carta que a continuación insertamos, de acuerdo con nuestro programa de abrir cordialmente las columnas del periódico a todas las opiniones sobre problema tan debatido.

He aquí la carta a que hacemos referencias:

Habaña, Mayo 3 de 1926.

"Observo con mucho gusto que ese periódico es uno de los pocos que dedica su plana financiera a algo más que a publicar reportaje de las actividades de las Corporaciones económicas, contribuyendo por su propia cuenta y con singular acierto al esclarecimiento de nuestros problemas económicos y financieros.

"Esa capacidad de su plana me anima a dirigirle las presentes líneas.

"¿No cree usted que se yerra mucho cuando se habla de nuestras relaciones con los Estados Unidos? ¿No cree usted que el tratado de reciprocidad ha sido y es la salvación de Cuba?, (aparte del beneficio que indudablemente ha proporcionado a los Estados Unidos). ¿No cree usted que la tarifa Fordney ha sido el auxiliar más poderoso de Cuba, porque gracias a ella, hemos podido excluir del Mercado Americano a todos los demás azúcares del mundo?

"Nosotros enviamos en 1923 a los Estados Unidos el 55.40 por ciento del total que ellos consumieron y el 58.18 por ciento en 1924. Todo el resto del mundo sólo pudo enviar al mercado americano en esas fechas el 2.68 por ciento y el 1.87 por ciento respectivamente.

"Si no existiera el tratado de Reciprocidad. Si los azúcares cubanos no tuvieran en aquel mercado un 20 por ciento de rebaja, Cuba hubiera tenido que competir en igualdad de condiciones con los demás países productores y entonces el problema hubiera sido muy distinto.

"Empecemos pues, al estudiar esta materia por ser justos y razonables. Reconozcamos por consiguiente que el factor americano ha sido un aliado nuestro y que muchos males dependen del exceso de producción puesto que habiendo enviado el año 1925 tres millones quinientos veinte y tres mil cuatrocientas cuarenta y una toneladas de azúcar a los Estados Unidos y 1,427,476 toneladas a otros países, exportación extraordinaria que excedió a toda clase de cálculos, nos dispusimos a hacer cinco millones doscientas mil toneladas este año, que no sabemos a donde se podrán mandar, ni quiénes las podrán consumir.

"Si planteamos el problema así podremos tal vez llegar a resolverlo; pero si lo planteamos falseando los hechos y atribuyendo las dificultades a causas supuestas y queremos echar la culpa a quien no la tiene, entonces el problema no podrá resolverse de ninguna manera y no sólo perderemos el tiempo lastimosamente, sino que acabaremos por perder por completo la confianza en nosotros mismos ante el convencimiento de nuestra absoluta incapacidad para todo.

"Digo que este problema planteándolo bien, quiza podremos resolverlo, por que dada la posición de Cuba, país productor de sólo un 20 por ciento de la cosecha mundial, lo considero muy difícil. ... ...

"No está en nuestras manos imponer los precios. Y todo cuanto se hable de limitar la zafra, pignorar el azúcar, subvencionar a los hacendados y colonos, etc., etc., son cuentos de camino. La primera medida, puede dar resultado de momento, pero a la larga nos perjudicará. Las otras dos son impracticables, Cuba no tiene bastante dinero para ello, y además no resolvería el problema, si no lo traspasaría agravado a la próxima zafra.

"La solución de nuestro problema no está en el azúcar, sino en fomentar la diversificación de productos y en pasar del estado agrícola al industrial, a que todo país debe aspirar como un desenvolvimiento necesario de su vida. No se concibe una población en un territorio dado, sin que obtenga del mismo todos los elementos necesarios para su subsistencia y después que esas necesidades están cubiertas debe nacer independientemente, con el aumento de la población el desarrollo industrial.

"Eso es lo que hay que hacer en Cuba, y medios sobrados hay para ello. No es ninguna utopía. Se ha hecho siempre y se está haciendo en todas partes donde los gobernantes tienen UNA VISION CLARA, UNA VOLUNTAD DISPUESTA y UNA ENERGIA RESUELTA."

Suyo atentamente,

CARLOS ALZUGARAY.

PLAZA DE CARDENAS, ZAFRA AZUCARERA 1925-1926

Durante la semana que hoy termina, abril 30, se han recibido 115 mil 231 sacos contra 114,234 en 1925 y 68,512 en 1924.

Las existencias suman 1,917,301 contra 1,580,475 en 1925 y 1,264,126 en 1924, resultando una diferencia a favor de este año de 336,826 contra 1925 y de 653,176 en 1924.

Las exportaciones suman hasta hoy 475,658 contra 1,123,121 en 1925, resultando una diferencia a favor de 1925 de 647,553 y de 631,037 también a favor de 1924.

El consumo local y lo tomado para refinar es de 122,000 contra 100 mil en 1925, resultando a favor de 1926 22,000 sacos.

Lo recibido hasta hoy es de dos millones 514,869 contra 2,205,622 en 1925 y 2,454,230 en 1924, resultando una diferencia en contra de este año de 290,573 sacos.

La capacidad de estos almacenes sólo alcanza a 2,100,000, y si no hay exportación dentro de dos semanas no habrá local para recibir el azúcar si antes no han terminado los once centrales que aun muelen.

Según el estimado, el grupo de los 17 centrales que remesan sus frutos a esta plaza es de 3,055,000 sacos, deduciendo el diez por ciento acordado por el Gobierno con motivo de la crisis azucarera quedan en 2,750,000; hemos recibido hasta hoy 2,514,869, faltan para cubrir esta cifra 231,131, por lo que prácticamente terminará la zafra para el 10 ó 20 del actual. La diferencia en metálico que representa para esta plaza y Comercio los 365,000 sacos que se reciben de menos, suman $155,550.00 que dejan de circular por conceptos de lanchages, manipulación, estiva, etc., etc., o sea $0.51 por cada saco.

Hasta hoy han terminado cinco Centrales y de ellos "Alava", "Santa Gertrudis" y "Soledad", correspondientes al grupo de la Cuban Cane, habiendo el "Alava" y "Santa Gertrudis" elaborado 68,909 sacos menos de lo que le corresponde y con ello se han perjudicado algunos colonos.

En vez de haberse acordado la reducción de la zafra por grupos, debió haberse señalado por Centrales, y de esta manera las grandes Compañías no serían las beneficiadas, que lo que no cubren en tal o cual Provincia lo hacen en otra por tener Centrales que puedan cubrir el noventa por ciento autorizado.

El promedio general señalado para la zafra de 1925-1926 es 5.190,000 toneladas, tomándose como base esta cifra para rebajarla el diez por ciento acordado por el Gobierno quedan en 4,671,000 toneladas, pero como había en 1º de enero 850,000 toneladas procedentes de la zafra de 1924-1925, no de Cuba pero de todos los países, resulta, que aún existe exceso de azúcar, y esta es y será la causa de todas las alteraciones de alza o de baja, pues el azúcar como las demás mercancías, están sujetas a la oferta y la demanda en todos los mercados.

Relación de los azúcares recibidos en plaza hasta hoy:

	1924	1925	1926
Alava	267.588	285.790	232.610
Araujo	120.503	142.550	100.475
Covadonga	158.672	166.500	156.100
Dolores (a Cárdenas)	28.064	60.780	50.550
Dulce Nombre (Zorrilla)	36.670	42.550	54.200
España	395.228	492.900	409.613
Dos Rosas	60.000	59.500	63.333
Guipuzcoa	141.000	201.449	156.249
Mercedes	269.021	316.362	274.080
Santa Gertrudis	142.739	184.000	130.481
San Vicente	54.769	97.650	69.100
Soledad	166.030	164.600	160.138
Tinguaro	210.050	232.430	216.200
Washington	114.318	95.820	118.990
Por Fuerza	147.856	148.093	109.200
Carolina (a Cárdenas)	—	9.050	—
Santa Rita	76.253	98.050	90.800
Santa Amalia (a Cárdenas)	7.639	7.687	5.800
Portugalete (a Cárdenas)	—	8.000	—
Progreso	44.800	—	108.500
Providencia (a Cárdenas)	13.400	—	—
Australia (a Cárdenas)	—	—	6.300
San Ignacio (a Cárdenas)	—	—	1.600
TOTALES	2.454.230	2.805.622	2.514.869

Federación Nacional de Corporaciones Económicas

A las cuatro de la tarde de hoy, jueves, se reunirá el Consejo de la Federación Nacional de Corporaciones Económicas de Cuba, para celebrar la sesión ordinaria del presente mes.

Se designarán en dicha sesión los señores que deberán formar parte de las comisiones permanentes, con el carácter de vocales y adjuntos; y entre otros asuntos pendientes de juntas anteriores se dará cuenta de las contestaciones de varias entidades, entre ellas la Asociación del Comercio e Industria de la Bahía de la Habana, a la circular que se dirigió a las mismas sobre el costo de los muellajes, en virtud de acuerdo adoptado en la sesión del 23 de marzo último.

También se tratará en la reunión mencionada, de una iniciativa de la Asocáición de Comerciantes de la Habana, acerca de la concertación de un Tratado Comercial con España.

FRANCO

SE COTIZO A RAZON DE

31 FRANCOS 54 CENTIMOS

DOLLAR

REAL ESTATE

CASAS, SOLARES, HIPOTECAS

El mercado de compra venta de casas y de hipotecas continúa quieto.

SOLARES

Nótase intenso movimiento en torno de los Repartos situados en Luyanó, aunque muy poco.

ZAFRA AZUCARERA

MERCADO LOCAL

El mercado local de azúcar estuvo ayer quieto y sin operaciones.

Se exportaron por distintos puertos de la República 118.521 sacos de azúcar.

Han terminado su molienda los centrales San Antonio, en Matanzas, con 172.000 sacos y un estimado de 160.000 sacos; Covadonga, en Cárdenas, con 167.000 sacos y un estimado de 180.000; Elia, en Santa Cruz con 423.786 sacos y un estimado de 480.000 sacos; Cupey, en Antilla, con 255.000 sacos y un estimado de 261.000 sacos.

Muelen actualmente 118 centrales.

Las noticias recibidas ayer del Mercado de Azúcar en Nueva York, fueron de un mercado quieto, con azúcares de Puerto Rico, ofrecido al equivalente de 2 tres octavos centavos libra, costo y flete.

Los azúcares de Cuba se cotizaron de 2 tres octavos a 2 5|16 centavos libra, costo y flete.

EXPORTACION DE AZUCAR

Las exportaciones de azúcar reportadas en el día de ayer por las aduanas en cumplimiento de los apartados primero y octavo del decreto 1,770, fueron las siguientes:

Aduana del Mariel: 11,000 sacos.—Destino: New York.

Aduana de Caibarién: 34,900 sacos. Destino: New York.

Aduana de Júcaro: 42,500 sacos.—Destino: Canadá.

Aduana de Cienfuegos: 30,121 sacos Destino: New Orleans.

PROMEDIO DE LA COTIZACION OFICIAL DEL AZUCAR

MES DE ABRIL	
1a. quincena	
Habana	1.994749
Matanzas	2.047379
Cárdenas	2.028736
Sagua	2.053514
Manzanillo	2.013337
Cienfuegos	2.050103
2a. quincena	
Habana	2.089098
Matanzas	2.12026
Cárdenas	2.118967
Sagua	2.149330
Manzanillo	2.107696
Cienfuegos	2.126184
DEL MES	
Habana	2.042758
Matanzas	2.095516
Cárdenas	2.074591
Sagua	2.102255
Manzanillo	2.061342
Cienfuegos	2.088584

COTIZACION OFICIAL DEL PRECIO DEL AZUCAR

Reportadas por los Colegios de Corredores

Sagua	2.148759

Deducidas por el procedimiento señalado en el Apartado Quinto del decreto 1770

Habana	2.081057
Matanzas	2.139519
Cárdenas	2.117981
Manzanillo	2.102597
Cienfuegos	2.133367

CAMBIO LOCAL

Con tono irregular rigió ayer el mercado local de cambio.

La libra esterlina abrió floja y cerró firme.

El franco francés bajó hasta 3.11 cable, reaccionando al cierre a 3.18.

El franco belga llegó a 2.95 cable y cerró con mejor tono a 3.05.

Con tendencia indecisa rigió la peseta española.

Más bajo estuvo el cambio sobre New York.

Se operó en franco francés cable a 3.11 y en belga a 2.95 y en cheque sobre New York a 3|64 premio.

COTIZACIONES	Valor
New York cable	5|64 P.
New York vista	3|64 P.
Londres cable	4.85 ¾
Londres vista	4.85 ½
Londres 60 días vista	4.83
París cable	3.18
París vista	3.17
Hamburgo cable	23.85
Hamburgo vista	23.83
Madrid cable	14.41
Madrid vista	14.40
Italia cable	4.04
Italia vista	4.03
Bruselas cable	3.05
Bruselas vista	3.04
Zurich cable	19.37
Zurich vista	19.36
Amsterdam cable	40.23
Amsterdam vista	40.20
Toronto cable	¼ P.
Toronto vista	3|16 P.
Hong Kong cable	56.70
Hong Kong vista	56.45

MERCADO PECUARIO

LA VENTA EN PIE

El mercado cotiza los siguientes precios:

Vacuno de 7 y 1|4 a 7 1|2 centavos.

Cerda de 11 a 14 centavos el del país y de 16 a 17 el americano.

Lanar de 8 a 9 centavos.

MATADERO DE LUYANO

Las reses beneficiadas en este Matadero se cotizan a los siguientes precios:

Vacuno de 28 a 31 centavos.

Cerda de 50 a 60 centavos.

Reses sacrificadas en este Matadero: Vacuno 71; Cerda 50.

MATADERO INDUSTRIAL

Las reses beneficiadas en este Matadero se cotizan a los siguientes precios:

Vacuno de 28 a 31 centavos.

Cerda de 50 a 60 centavos.

Lanar de 40 a 50 centavos.

Reses sacrificadas en este Matadero: Vacuno 299; Cerda 135; Lanar 57.

ENTRADAS DE GANADO

De las Villas llegaron 5 carros con ganado vacuno para el consumo consignado a Mateo Roca, 1 para Godofredo Perdomo y 1 más también con reses a la orden de Belarmino Alvarez, todo de la misma procedencia.

EL TREN DE CAMAGUEY

Se espera a los corrales de Luyanó el tren de ganado que salió de Camagüey, primero que llegará después de declarada la huelga a los ferrocarriles.

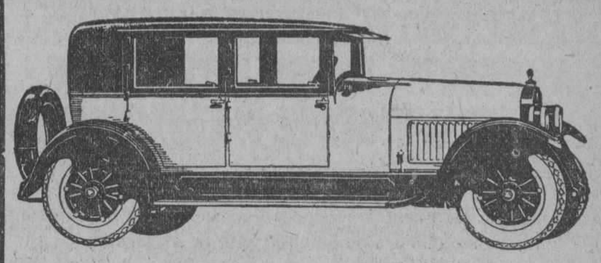

HUDSON

TIPOS CERRADOS CON VESTIDURA DE CUERO

A LAS VENTAJAS DEL COCHE CERRADO, EN VERANO O INVIERNO, "HUDSON" HA AÑADIDO LA DE FORRARLOS CON VESTIDURA DE CUERO ESPAÑOL.

SIENDO MAS FRESCOS POR SU MAYOR VENTILACION Y MAS FRESCOS POR SU VESTIDURA DE CUERO O TELA TROPICAL, YA NO HAY OBJECION ALGUNA PARA USAR EN CUBA COCHES "HUDSON" CERRADOS.

SON TAN VENTAJOSOS EN VERANO COMO EN INVIERNO; CUANDO LLUEVE O CUANDO EL SOL MOLESTA; CUANDO HAY POLVO O CUANDO LA HUMEDAD PENETRA

5 Pas. Brougham-cuero, $2,400.
7 Pas. Sedán-cuero, $2,750.
5 Pas. Coach-Tropical, $1,900.

GRANDES FACILIDADES DE PAGO.

J. ULLOA Y CA

P. MARTI 3, 5 y 7. Telf. M-7951

Distribuidores de Packard, Hudson, Essex y Camiones White

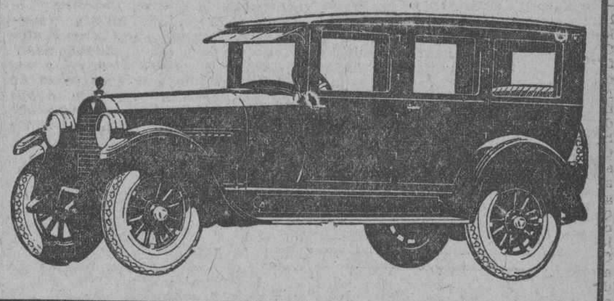

28 y 29

JULIO B. FORCADE

(Especialista en Bonos)

Miembro de la Bolsa de la Habana

VENDO

BONOS HIPOTECARIOS DEL 7 POR CIENTO

EDIFICIO "LA METROPOLITANA", S. A.

Oficinas: Banco Nacional 226-227-228

Teléfono: A-4983

MERCADO DE ALGODON

Al cerrar ayer el mercado de New York se cotizó el algodón como sigue:

	Quintal
Mayo	18.64
Julio	18.19
Octubre	17.31
Diciembre	17.06
Enero (1927)	16.94
Marzo (1927)	17.19

CLEARING HOUSE

Las compensaciones efectuadas ayer entre los Bancos asociado al Clearing House de la Habana ascendieron a la cantidad de $3.821,119.26.

ANCHOAS EXQUISITAS

Palacio de Oriente

ANTONIO ALONSO, HIJOS — Vigo, España.

COLEGIO DE CORREDORES NOTARIOS COMERCIALES DE LA HABANA

COTIZACION OFICIAL DE AYER 5 DE MAYO

Cambios	Tipos
S|E. Unidos cable	3|32 P.
S|E. Unidos vista	1|16 P.
Londres cable	4.86
Londres vista	4.85 ¾
Londres 60 d|v	—
París cable	3.17
París vista	3.16
Bruselas vista	3.03
España cable	14.41
España viats	14.40
Italia vista	4.02
Zurich vista	19.37
Hong Kong vista	56.50
Amsterdam vista	40,18
Copenhague vista	—
Christianía vista	—
Estocolmo vista	—
Montreal vista	—
Berlín vista	—

Notarios de turno

Para Cambios: José R. Benavides.

Para intervenir en la cotización oficial de la Bolsa de la Habana: Rafael Gómez Romagosa; Miguel Melgares.

Visto Bueno: Antonio Arocena, Síndico-Presidente; Leandro Mejer, Secretario Contador interino.

M.E.C.D. 2016

ASSOCIATED PRESS
Esta Asociación es la única que posee el derecho de reproducir las noticias cablegráficas y la información local que en este DIARIO se publiquen.

DIARIO DE LA MARINA

QUEJAS DE SUSCRIPTORES
Departamento Central: Habana, M-8404. Agencias: Cerro y Jesús del Monte, 1-9994; Marianao, Columbia, Almendares, Buen Retiro, Quemados y Pogolotti, F-O-7090.

ESTA DECIDIDO EL GOBIERNO INGLES A COMBATIR LA PRESENTE HUELGA GENERAL HASTA EL ULTIMO EXTREMO

No se reanudarán las negociaciones oficiales con los obreros hasta que los mineros ordenen que vuelvan al trabajo lo cuatro millones de hombres que se les unieron

NI EL GOBIERNO NI LOS OBREROS QUIEREN CEDER

Por medio del periódico oficial dice el gobierno que abriga grandes esperanzas de salir triunfante en este enorme conflicto obrero, el mayor conocido en el mundo

LONDRES, mayo 5.—(U. P.)—El Gobierno inglés ha decidido sofocar la huelga general.

Ya se termine la huelga dentro de varios días, ya continúe por tiempo indefinido, los prohombres gubernamentales han hecho saber que combatirán a los huelguistas hasta el último momento y que no se reanudarán las negociaciones con las uniones obreras hasta que éstas hayan dispuesto a la vuelta al trabajo de los cuatro millones de hombres que han hecho causa común con los mineros de carbón.

En ambas Cámaras del Parlamento reafirmóse hoy la enérgica actitud del Gobierno contra la reapertura de las negociaciones sin la terminación previa del paro. En la Cámara de los Comunes, el presidente del Consejo (Baldwin) dijo que no descansará hasta ver rota la huelga. Y en la de los lores, Birkenhead, (Lord canciller) hizo análoga manifestación.

Las fuerzas de paz y guerra de Inglaterra siguen avanzando paso a paso hacia dos objetivos distintos: un inmediato arreglo pacífico y honroso y una lucha intensa hasta que uno de los dos rivales caiga vencido de rodillas.

La firme determinación del Gobierno de no negociar oficialmente con los representantes obreros hasta que haya terminado el paro, no fué óbice para que ambas partes cambiasen impresiones extraoficialmente durante el día de hoy. Pero todo sigue dando a entender que la huelga tardará aún en romperse. Augúrase que cuando el paro se quebrante, lo hará bruscamente. Los obreros confían en el triunfo; pero parece inevitable que sea el Gobierno quien beba la copa de la victoria, copa que a cada hora que transcurre, se hace más amarga.

En la situación actual juegan cuatro factores primordiales.

Constituyen el primero los laboristas parlamentarios, que habiéndose, desde el primer momento, opuestos a la huelga general y tratado de evitarla, buscan ahora un medio honroso de darle fin. Un prohombre laborista que suele estar bien informado, nos decía: "Los laboristas del Parlamento se posternarán en el suelo si ello es preciso para poner fin a la huelga".

El segundo factor es el Consejo de las Uniones Obreras. Este organismo se ve en la imposibilidad de negociar debido a la declaración del presidente del Consejo (Baldwin) y a la enérgica actitud del Gobierno ante la paralización nacional. Aunque fuese posible parlamentar, tal proceder equivaldría al reconocimiento tácito de la derrota, cosa que los obreros no están dispuestos a admitir.

El Gobierno, que constituye el tercer factor, se dedica activamente a romper la huelga. Baldwin ha reiterado la norma de conducta a seguir por el Gobierno y no puede ya retroceder. Si tolera la reanudación incondicional de las negociaciones, equivaldrá a anunciar a la nación británica que el Gobierno se ha rendido a los huelguistas.

El rey Jorge V, cuarto y último de los factores dominantes de la situación, observa y estudia calladamente una de las luchas más grandes libradas hasta ahora en la nación. Es probable que el suplicatorio elevado hoy al rey por el clero inglés no sea el primero que ha recibido. Pero Jorge V es monarca constitucional y no puede actuar a no ser por mediación de su Gobierno. Quizá apele a su Gabinete y éste le diga que los ministros de la Corona no pueden reanudar las negociaciones con los obreros. Acaso se dirija también a los obreros; pero si los elementos representativos de las clases trabajadoras en huelga se niegan a darle oídos, será uno de los mayores golpes que puede sufrir el regio prestigio y surtirá un peligroso efecto. De esta suerte, lo único que le queda al rey es ejercer moderada influencia sobre su Gabinete instándole a que dé fin a la huelga lo antes posible. Es indudable que así lo ha hecho ya; pero como cosa natural en todo jefe, no ya de nación, sino de empresa o de casa de familia ante la presencia de disgustos y dificultades. Como mediación para intentar la terminación del conflicto, quizá sea prematura y por eso el rey espera. Lo esencial es que se le presente ocasión de actuar no sólo sin menoscabo del prestigio de la Corona, sino con seguridades de éxito.

EL GOBIERNO ABRIGA ESPERANZAS DE QUE GANARA EL CONFLICTO

LONDRES, mayo 5.—(A. P.)—El segundo día del vasto levantamiento industrial de la Gran Bretaña encontró al país siguiendo al pie de la letra las recomendaciones del primer ministro: "Tened serenidad" En Londres estuvieron cayendo aguaceros y una niebla se posó sobre la ciudad, convirtiendo el día en noche y el espíritu de día festivo que se advirtió ayer, se trocó en calma flemática por parte de muchos de los obreros en huelga. Por la tarde, los cielos volvieron a brillar. Casos de desórdenes aislados y perturbaciones sin importancia llenaban los espacios de los boletines de noticias, incidentes todos sin importancia si se tienen en cuenta las fuerzas potenciales y los problemas vitales que toman parte en la mayor lucha industrial de los tiempos modernos.

Aunque las noticias procedentes de las cuencas mineras del carbón, que por cierto son muy escasas, indican que no ocurre novedad, la huelga ha llegado a asumir tales proporciones que ambas partes se sostienen firmes en su actitud, y tanto el Gobierno como los huelguistas siguen consolidando sus posiciones como dos grandes ejércitos. El Gobierno está haciendo toda clase de esfuerzos para restablecer las comunicaciones ferroviarias, así como las líneas de transporte interurbanas y municipales, con el fin de mantener los servicios de suministros de comestibles, mientras el Congreso Obrero está consagrando sus energías a mantener la solidaridad entre los proletarios. En efecto, al informar acerca de la situación a la prensa, un representante del Gobierno en el Almirantazgo declaró que la nación hace frente a la crisis con mucha serenidad, estando garantizados los abastecimientos de comestibles y combustibles para muchas semanas; en tanto que un funcionario del Congreso y de los Gremios dijo en Eccleston Square, donde está el Círculo Obrero, que la paralización de los ferrocarriles era la más completa que se había registrado en la historia de la Gran Bretaña y que no sólo los huelguistas, sino también sus esposas ayudaban sólidamente la causa obrera.

Durante la tarde, el ex primer ministro Lloyd George se unió a los laboristas para deplorar la precipitación que se puso en romper las negociaciones, lo que calificó de error grave. Ramsay Macdonald rogó al Gabinete que no continuase con su actitud intransigente, sino que hiciera concesiones a fin de que el Gobierno y los gremios puedan seguir las negociaciones. Por primera vez puso de manifiesto que se rompió el hilo de las negociaciones y se lanzó al aire la espada de la huelga general que ha venido a caer sobre las cabezas del pueblo, a causa de la precipitación de los tipógrafos del "Daily Mail" que obrando sin autoridad de los representantes del gremio, se negaron a que el periódico publicara un editorial sobre la huelga, abandonando el trabajo y paralizando las máquinas.

El debate tendió a profundizar en las razones de la ruptura de las negociaciones ocurrida el domingo por la noche, y después de una discusión, el primer ministro (Baldwin) insistió en que las negociaciones terminaron a causa del comienzo de la huelga general y declaró que podrían reanudarse tan pronto como las órdenes de huelga se suspendieran oficialmente.

El comunicado facilitado por el Gobierno a la prensa dice que "abriga grandes esperanzas en que se ganará el gran conflicto. La distribución de alimentos y combustible se está llevando a cabo metódicamente y los transportes ferroviarios se normalizan gradualmente, ofreciendo mejor aspecto que durante la crisis de 1919. Las fábricas de electricidad y energía siguen funcionando manejadas por personal técnico voluntario. La nación soporta las molestias de la huelga con fortaleza y buen humor, y no han tenido que ser llamadas las tropas para conceder protección a nadie".

VAN A GLASGOW, NIDO DEL COMUNISMO BRITANICO, LOS ACORAZADOS DE LA ARMADA

GLASGOW, Escocia, mayo 5.—(AP)—Hoy se reprodujeron en Glasgow los disturbios de carácter huelguista, registradándose numerosos ataques de autobuses. En el centro de la ciudad un inspector de tranvías fué sacado a viva fuerza de uno de los vehículos y tan brutalmente tratado que hubo que conducirle al hospital.

En la ciudad de Parghead la situación tomó caracteres alarmantes teniendo que intervenir la policía montada.

Hoy entró en el bajo curso del Clyde, largando anclas al lado del acorazado "Warspite", el crucero de combate "Hood", que es uno de los mayores de la armada británica. El crucero "Comus" ha remontado el río anclando frente a esta ciudad.

EL SECRETARIO DE ESCOCIA ORDENA QUE SE RECOJAN TODAS LAS ARMAS EN PODER DE LOS PARTICULARES

EDIMBURGO, mayo 5.—(UP)—El Secretario de Escocia ha dictado una proclama ordenando que todas las armas, municiones y explosivos que se encuentren en poder de los particulares sean requisadas por la policía.

Hasta ahora, los huelguistas no han empleado más armas en contra de los hompe-huelgas que las bombas de harina y la fuerza bruta, y si bien han detenido algunos trenes, ómnibus, etc., no han causado daño mayor.

El servicio de transporte se hace mediante una fuerza de cinco mil voluntarios, que han logrado mantenerlo en esqueleto, pero cubriendo por lo menos el setenta y cinco por ciento de la distribución de algunos alimentos, la leche, por ejemplo. El servicio de trenes ha continuado normalizándose de hora en hora, pero las existencias de carbón disminuyen.

LA GENTE MALEANTE ATACA A LOS AUTOBUSES EN LIVERPOOL

LIVERPOOL, mayo 5.—(AP)—En la población suburbana de Wallasey han sido atacados esta tarde por individuos maleantes varios autobuses conducidos por voluntarios, que fueron objeto de brutales tratos. Dos policías resultaron lesionados.

LOS HUELGUISTAS ARROJAN PEDRUSCOS DE CARBON SOBRE UN TRANVIA

LEEDS, Inglaterra, mayo 5.—(AP)—Varios miles de huelguistas atacaron un tranvía tripulado por voluntarios arrojando contra él pedruscos de carbón tomados de un camión que pasaba, estando a punto de resultar heridos algunos de los viajeros.

Lan ventanillas del tranvía quedaron hechas añicos.

SALE A LA CALLE EL PERIODICO DE LOS OBREROS INGLESES

LONDRES, mayo 5.—(AP)—Publicado en los talleres del "Daily Herald" esta noche ha salido a la calle el periódico oficial de los obreros en huelga "The British Worker" sufriendo gran retraso su llegada al público por haber tenido que pasar por la censura previa de Scotland Yard.

Dice que "han abandonado el trabajo de 2.500.000 a 3.000.000 de obreros", siendo esta la primera declaración salida de los círculos obreros respecto al número exacto de huelguistas.

Agrega el periódico: "el Gobierno ha nunciado por la vía radiotelefónica que se han incripto 30.000 voluntarios dispuestos a ocupar el lugar de los huelguistas. No parecen suficientes".

"The British Worker" asegura que el Gabinete ha sacado a la luz pública un periódico (The British Gazette) cuya información aparece "crudamente tergiversada y en la que trata injustamente a los obreros".

Aunque el "Worker" explica que el congreso de uniones obreras no se queja de la aparición del periódico gubernamental se cree en el caso de publicar también el suyo para dar al movimiento obrero y a la nación "una información veraz acerca del curso que llevan los acontecimientos".

REAPARECE TIRADO EN MULTIGRAFO EL DAILY MAIL DE LONDRES

LONDRES, mayo 5.—(AP)—Con una edición de dos páginas tiradas en multígrafo, ha reaparecido esta tarde el The Daily Mail que no se publicaba desde el domingo por oponerse los operarios de máquinas al tono en que estaba concebido uno de sus editoriales.

El Daily Mail dice que en la Gran Bretaña hay ahora dos gobiernos: uno el legítimo y constitucional que representa a cuarenta millones de personas, y otro "inconstitucional y revolucionario que representa a 3.600.000 obreros agremiados".

Declara el periódico que debe desaparecer uno de esos dos gobiernos. Hablando de los prohombres obreros dice que en la Gran Bretaña "no tolerarán que J. H. Thomas y Ramsay MacDonald imiten aquí la labor de Trotzsky y Lenín. Además, el pueblo británico—que es completamente distinto al patético y sumiso mujik de Rusia—jamás se someterá a una tiranía odiosa".

Grata Noticia a los Visitantes de Cuba en New York

A las personas que viajan, les es más agradable hospedarse en hoteles donde se habla su propio idioma; sobre todo en aquellos hoteles donde los empleados que lo hablan sienten verdaderos deseos de complacer. Como nota importante, queremos informar a nuestros clientes, que el famoso cocinero español señor I. Díaz tiene a su cargo la cocina de este hotel. El hotel Alamac, que esta situado en Broadway y calle 71, es un hotel moderno, exquisitamente amueblado, todos los cuartos tienen baños y ducha. Precios especiales de verano. Tres restaurants, orquesta y baile. Visite el estupendo Congo Room y Terraza.

Todo bajo la experta dirección del señor

ANTONIO AGUERO
LATZ OWNERSHIP MANAGEMENT
Broadway and 71 Street
New York
Para hospedarse cablegrafíe directamente.

VERMOUT
IMPERO

NUEVA BAJA DEL FRANCO A CAUSA DE LA GRAN HUELGA INGLESA

PARIS, mayo 5. (A. P.)—A consecuencia de la huelga inglesa el franco sufrió hoy una nueva baja, que representa franco y medio por dolar y siete francos y medio por libra esterlina respecto al tipo de ayer.

Antes de abrir la Bolsa, el franco se cotizaba a 31.21 por dolar y a 151.30 por libra. Luego bajó a 31.79 y 154 respectivamente. Al cierre de la Bolsa se cotizó extraoficialmente a 32.12 por dolar y más tarde a 32.02.

AUDAZ EVASION DE SIETE PENADOS EN JOLIET, ILLINOIS

Policías y escoltas con rifles y ametralladoras recorren 80 kilómetros a la redonda

ASESINATO DEL SUBJEFE

La fuga fué tan bien premeditada que no se dieron cuenta de ella hasta que estaban en la calle

JOLIET, Illinois, mayo 5.—(UP)—Todas las encrucijadas en ochenta kilómetros a la redonda de la penitenciaria de Jolliet, son vigiladas por policías y escoltas, armados con ametralladoras y rifles, para detener a siete penados muy peligrosos que lograron evadirse esta tarde, y que recorren los caminos de esta región en un automóvil, donde marchaban también el capitán de los escoltas y un convicto bajo palabra, los cuales fueron secuestrados por aquéllos, después de asesinar al segundo jefe de la penitenciaria.

A las cinco horas de ocurrida la fuga, el capitán de los escoltas y el penado aparecieron esposados en una carretera a unos sesenta y cinco kilómetros de esta localidad.

La fuga fué tan original y tan bien premeditada que no se dieron cuenta las autoridades de la prisión hasta que el automóvil donde marchaban los penados traspuso la puerta de la penitenciaria y ésta se volvió a cerrar.

No se disparó un solo tiro. El asesinado lo fué con un estilete y fué encerrado en una celda de los fugados.

"LA HUELGA GENERAL CONSTITUYE UN DESAFIO AL PARLAMENTO Y CONDUCE A LA ANARQUIA Y LA RUINA".-BALDWIN

El jefe del gobierno inglés da esa calificación por medio de su periódico, a la huelga

PACIENCIA Y FORTALEZA

Incita a los buenos ciudadanos a que confíen en el gobierno y se pongan a su lado

LONDRES, mayo 5. (A. P.)—"La huelga general constituye un desafío al Parlamento y conduce a la anarquía y a la ruina".

En un mensaje publicado por el periódico gubernamental "The Brtish Gazette", el jefe del Gobierno, Stanley Baldwin, califica con estas palabras el vasto movimiento obrero emprendido en solidaridad con la huelga de mineros, haciendo un llamamiento a todos los buenos ciudadanos para "la preservación de las libertades y privilegios del pueblo de las Islas Británicas". He aquí el texto del mensaje:

"A todos los buenos ciudadanos cuya subsistencia y trabajo pone en peligro la huelga, pedimos una cosa: que soportéis con fortaleza y paciencia las privaciones que os amenazan. Poneos al lado del Gobierno, que está cumpliendo con su deber confiando en que cooperaréis con él en las medidas que ha tomado para proteger las libertades y privilegios del pueblo de estas islas. Las leyes de Inglaterra son los derechos natos del pueblo. Esas leyes están bajo vuesta custodia. Vosotros habéis hecho del Parlamento su guardián. La huelga general es un reto lanzado al Parlamento y conduce a la anarquía y a la ruina.—Firmado: **Stanley Baldwin.**"

SILUETAS DE LA HUELGA BRITANICA: STANLEY BALDWIN

LONDRES, mayo 5. (Prensa Aliada)—¿Es el primer ministro de la Gran Bretaña tan sencillo y modesto como parece? He aquí un problema que muchísimos autores y periodistas británicos intentan resolver desde hace tres años. Cuando Mr. Stanley Baldwin, que es amante de la tradición, rompió hace diez días la tradición inglesa que impone a un jefe de Gobierno el veto de publicar un libro, reproduciendo sus discursos políticos, aquellos periodistas y autores creyeron que el libro arrojaría alguna luz sobre el carácter de este hombre sencillo. Pero el libro "On England" los dejó más perplejos que estaban.

Algunos críticos creen que el primer ministro posee profundo sentido del valor de la publicidad, y que al lanzar su libro precisamente el "día de los presupuestos", que es un gran día en Gran Bretaña, trató deliberadamente de distraer la atención de la opinión pública, alejándola de la obra del Canciller del Echiquier.

Mr. Baldwin profesa horror a las manifestaciones en público. Repite con fruición el dicho de Froude de que la oratoria es la meretriz de las artes y declara que no es aficionado al "don apabullante de retórica de oropel". Famoso es el discurso que pronunció no hace mucho tiempo y que terminaba implorando: "Dadnos paz en este tiempo, ¡oh Señor!", considerado como el más memorable de los discursos que ha oído la presente Cámara de los Comunes y que determinó la votación parlamentaria de adversa que amenazaba ser, en favorable al Gobierno. Stanley Baldwin da repetidas gracias a Dios por no ser un intelectual y se envanece de haber sido un alumno poco estudioso mientras estuvo en Harrow and Trinity College, Cambridge. Aun así, hace citas en latín y en griego con una corrección que envidian los "dons" de Oxford y Cambridge, los cuales, por cierto, quedaron asombrados ante la erudición de su discurso sobre los clásicos ante la "Clasical Association".

Mr. Baldwin se considera "una persona chapada a la antigua e impenetrable a las nuevas ideas". Le gusta ser considerado como un hombre sencillo que sólo pide que se le permita fumar en paz su pipa de cerezo, atender a sus cerdos en su granja de Bewdley, durante el día, y leer a Horacio, con la ayuda de un diccionario latino, junto a la chimenea por la noche. Mr. Baldwin trata de convencer a todo el mundo de que su inteligencia es menor que la del promedio de los hombres.

Pero la inocencia y la simplicidad del primer ministro desarman positivamente. Los jefes de la oposición Ramsay McDonald y Lloyd George encuentran cosa difícil disentir de él en la Cámara de los Comunes. ¿Quién, sino un hombre sencillo como Baldwin hubiera tenido la audacia de elevar a un genio tan brillante, inquieto, intrigante, dominador, heredero potencial al trono parlamentario, como Winston Churchill hasta hacerle Canciller del Echiquier, cargo que con la jefatura del Gobierno es el puesto político más importante del Reino Unido? "O sancta simplicitas", exclamaron los políticos cuando Churchill fué nombrado.

El primer ministro británico gusta de presentar a israeDli como modelo para los conservadores, aunque él se parezca bastante más al hombre a quien Disraeli destruyó, a Sir Robert Peel. Como Sir Robert, que fué un inglés típico, pero sin imaginación, Mr. Baldwin es un magnífico ejemplar de la clase media inglesa de estos días. Su resolución al firmar el convenio de la deuda anglo-americana y obligar a sus colegas, que lo detestaban, a aceptarlo, es una característica de su carácter.

¿Su honradez política? Basta un dato, elocuentísimo. Disolvió el Parlamento en que tenía una buena y cómoda mayoría cuando fué primer ministro por vez primera, y pidió al pueblo, por medio de las elecciones, un mandato para elevar los aranceles, ya que creía que no podía utilizar aquel Parlamento, que no había sido convocado con tal plataforma, para dar protección a las industrias.

A pesar de sus errores políticos, Mr. Baldwin tiene mayor arraigo en el partido conservador británico que lo tuvo Disraeli en sus mejores tiempos. Es idolatrado por los elementos serios, religiosos, y por la clase media de la sociedad británica, y es estimado y respetado por los laboristas británicos, incluso por extremistas como A. J. Cook, el secretario de los mineros de carbón, que han determinado el conflicto en que se encuentra envuelta la Gran Bretaña.

ULTIMA HORA

LOS HUELGUISTAS BRITANICOS INTENTAN CORTAR EL ALUMBRADO DE LONDRES UNENSE A LA HUELGA LOS MARINEROS Y FOGONEROS

LONDRES, mayo 6. (Jueves). (S. R.)—Los huelguistas han tratado de cortar el sistema de alumbrado de la ciudad, en la que reina hace veinticuatro horas densísima niebla. Este intento y la falta de gasolina han agravado seriamente el problema en los últimos momentos.

Los obreros pertenecientes a la industria tipográfica se dirigieron al periódico "The Times", al que ya habían atacado por la mañana, y evitaron que éste lanzara una edición extraordinaria a la calle.

El premier Baldwin compareció ante la Cámara de los Comunes, y contestando a las peticiones de paz que formularon varios miembros, dijo que antes es necesario regresar al trabajo y aceptar el arbitraje del Gobierno de un modo claro y preciso.

Despachos de Liverpool dicen que la Unión de Marineros y Fogoneros ha acordado sumarse al movimiento, en virtud del resultado que arrojó el referendum que practicaron, cumpliendo el acuerdo de someter la cuestión a ese trámite. Sin embargo, despachos de Harwhich dicen que las tripulaciones de los barcos permanecen leales en sus puestos y realizando la carga de los mismos con artículos de primera necesidad para el suministro de la ciudad.

Los liders del movimiento huelguista predicen la victoria y anuncian las ofertas de cooperación que les envían los colegas de Holanda, Francia, Irlanda y los Estados Unidos.

La falta de periódicos o medios de información hacen que las noticias circulen en tonos contradictorios, produciendo tremenda confusión en todo el Reino Unido.

POR CUESTION DE BANDERAS EL GABINETE LUTHER TIENE ANTE SI UN CONFLICTO

BERLIN, mayo 5. (A. P.)—Augúranse graves dificultades al Gabinete Luther por la cuestión de si en las Embajadas y Consulados de Alemania en el extranjero deben ondear dos banderas, la republicana y la imperial, o la enseña de la República solamente.

Miles de republicanos celebraron hoy un mitin monstruo y recorrieron luego las calles cantando himnos republicanos y protestando de la restauración de "el trapo de kaiser", refiriéndose a la bandera mercante negra, blanca y roja.

Los partidos socialistas y comunistas decidieron por votación pronunciarse en el Reichstag contra la moción y los demócratas y centristas censuraron al Gobierno, a pesar de haber modificado el Gabinete el decreto referente a la bandera que firmó anoche el Presidente Von Hindenburg.

Créese que la anulación del decreto por el Gabinete producirá la dimisión de sus miembros democráticos.

EL PRESIDENTE DE POLONIA ACEPTA LA DIMISION DEL GABINETE SERZYNSKI

VARSOVIA, Polonia, mayo 5. (A. P.) El Presidente Wolciechowsky aceptó hoy la dimisión del Gabinete presidido por el Conde de Skraynsky, presentado el día 21 de abril pasado por asuntos de política financiera.

EL ATAQUE A LOS "JOVENES PATRIOTAS" DE PARIS

PARIS, mayo 5. (A. P.) El proceso abierto contra los dos comunistas que atacaron y dieron muerte a cuatro miembros de la "Juventud Patriótica" hiriendo a cincuenta y seis más durante la manifestación del 23 de abril de 1925, terminó hoy con años de presidio y la absolución de Joseph Bernardon.

TOSCANINI DEJARA DE DIRIGIR LA ORQUESTA DEL SCALA

MILAN, mayo 5. (A. P.) El maestro Arturo Toscanini confirmó hoy al corresponsal que se propone abandonar momentáneamente su puesto de directro de orquesta del teatro Scala de Milán para pasar una temporada de descanso. Dice que le ha agotado mucho el ensayo y dirección del "Turándot" de Puccini.

CRISIS MINISTERIAL EN BELGICA

BRUSELAS, mayo 5. (U. P.) El ministro de las Colonias, Mr. Carton y el del Interior, Barón Rollin Jacquemyne, han presentado sus renuncias, haciendo con este motivo que dejen de estar representados en el Gabinete algunos partidos.

VIENE A CUBA S. IGLESIAS SRIO. DE LA FEDERACION PANAMERICANA

WASHINGTON, mayo 5. (A. P.)—Después de asistir a las sesiones celebradas por los comités congresionales acerca de proyectos de ley que conciernen a Puerto Rico, ha salido hoy para su país el portorriqueño Santiago Iglesias, secretario de habla castellana de la Federación Obrera Pan-Americana.

El señor Iglesias asistirá al Congreso obrero insular que se celebrará en Puerto Rico a fines de este mes. También irá a Cuba y a la República Dominicana.

EL VALLE DEL RIO GRANDE, EN PODER DE LOS REBELDES

En dicho lugar de Nicaragua tiene sus más valiosas plantaciones una compañía americana

PERSONAJES DETENIDOS

Juan Bautista Sacasa organiza un movimiento contra-revolucionario buscando fondos en Washington

MANAGUA, Nicaragua, 5. (A. P.)—Han caído en poder de los revolucionarios las poblaciones de Río Grande y La Cruz, haciéndose así dueños del valle del Río Grande, donde la Cuyamel Fruit Company de Nueva Orleans, tiene su más valiosas plantaciones.

Las fuerzas gubernamentales recuperarron hoy Nandaime, que cayó la noche pasada en manos de los revolucionarios.

Como medida de precaución ha sido detenido y encarcelado con otros personajes el general Luis Mena, famoso caudillo de la revuelta de 1912 y gobernador del departamento de Bluefields en 1924.

El Gobierno tiene en camino hacia la costa oriental grandes contingentes de fuerzas y se anuncia que se tomarán enérgicas medidas para recuperar todas las plazas tomadas por los revolucionarios. Manda las fuerzas del Gobierno el general Bartolomé Viquez, que está considerado como el mejor de los generales conservadores. También ha salido para la costa oriental la fuerza de policía nicaragüense que manda el coronel Benjamín Vargas.

Escasea la información acerca de la costa del Atlántico.

Asegúrase que los revolucionarios capturaron también El Bluff, posición gubernamental fuertemente guarnecida situada en la bahía al otro lado de Bluefields.

Espérase que llegue mañana un crucero norteamericano.

SACASA ORGANIZA UN MOVIMIENTO CONTRAREVOLUCIONARIO EN NICARAGUA

WASHINGTON, 5. (A. P.)—Juan Bautista Sacasa, ex-vicepresidente liberal de la república de Nicaragua que se refugió en los Estados Unidos consecuencia del movimiento revolucionario acaudillado por Chamorro, actual presidente, está en Washington haciendo campaña financiera para emprender un movimiento que le lleve a la jefatura del Gobierno nicaragüense.

Créese que ha recibido de ciertos particulares varias promesas pecuniarias.

EL GOBIERNO NORTE AMERICANO NO EMBARGARA LAS ARMAS QUE SE EXPORTEN A NICARAGUA

WASHINGTON, Mayo 5. (U. P.)—Se ha hecho saber que el Gobierno norteamericano no embargará las armas compradas en este país que se destinen a los revolucionarios nicaragüenses que combaten al Gobierno del Presidente Chamorro. Se ha adoptado esta actitud en vista de haberse declarado por Chamorro el estado de guerra en Nicaragua, por lo que de acuerdo con los precedentes, siendo neutral el Gobierno Norteamericano, ambas partes podrán adquirir libremente en este territorio sus armamentos.

La lucha en Nicaragua se preveía desde hace mucho tiempo, pues nada menos que el sesenta por ciento de la población masculina de aquel país es decididamente contraria a la continuación de la dictadura que estableció Chamorro, al apoderarse del poder por medios contrarios a la Constitución, arrojando del mismo al Presidente Solorzano a quien obligó a renunciar. Este cargo le correspondía al vice presidente constitucional Sacasa, que se encuentra en esta capital y que ha sido proclamado presidente por los revolucionarios.

EL SENADO NORTEAMERICANO SE PREVIENE CONTRA HUELGAS

WASHINGTON, mayo 5. (U. P.) El Comité Senatorial que entiende de las cuestiones del trabajo en los Estados Unidos, ha informado favorablemente la aprobación de la Ley Copeland, que tiende a evitar que se produzcan en este país conflictos como el que actualmente se cierne sobre Inglaterra, originados por la situación carbonífera.

Se desglosó del plan de Copeland la parte que disponía la facultad en el Presidente de nacionalizar las minas, pero se aprobó el resto del proyecto, que ordena la creación de una comisión permanente que estudie las necesidades de dicha industria y de los obreros que en ella se emplean, así como las medidas de distribución del carbón por parte del Gobierno, si se llegara a producir una huelga.

FALLECIMIENTO DE UN EX-MINISTRO ARGENTINO

BUENOS AIRES, mayo 5. (A. P.) En la madrugada de hoy ha fallecido en esta capital el Doctor Carlos Rodríguez Larreta, ex-ministro de la Gobernación del Gabinete argentino.

ES MUCHA GOMA
PIRELLI

AUMENTAN EN VIOLENCIA LOS MOTINES ESPORADICOS INICIADOS DESDE EL COMIENZO DE LA HUELGA BRITANICA

Con motivo de la huelga están afluyendo a Alemania los pedidos de carbón, del cual hay almacenados en aquel país ocho millones de toneladas, pero temen hacer su envío

LOS COMUNISTAS FRANCESES QUIEREN ACTUAR TAMBIEN

Cuarenta tripulantes de un barco inglés que iba a abandonar el muelle de Nueva York abandonaron el trabajo como acto de solidaridad.—Los obreros alemanes apoyan la huelga

LONDRES, mayo 5. (A.P.) En la conferencia que celebraron esta noche con los representantes de la prensa, los prohombres del Congreso de Uniones Obreras afirman que los partes de avance denotan el éxito de la huelga en todas partes. Respecto a los ferroviarios, hízose saber que nunca cumplieron tan fielmente la orden de paro como en la presente ocasion.

"Todos los partes de avance llegados últimamente acusan la misma solidaridad y unanimidad que el primer día del paro—dijo uno de los informantes—. Nuestra organización trabaja perfectamente y de modo que supera nuestras esperanzas. Tanto hombres como mujeres estrechan sus filas en el frente de batalla".

"Como ejemplo del sentimiento prevaleciente en el país, hemos recibido una resolución aprobada por el Sínedo Primitivo Metodista del Distrito de Hull rogando al Gobierno que se haga cargo provisionalmente de las minas y reorganice la industria con arreglo a las recomendaciones de la Comisión Regia. En esa resolución se protesta del propósito de abolir la jornada de siete horas".

Los prohombres obreros declaran también que las uniones de resistencia han recibido resoluciones de apoyo de la Confederación Obrera Francesa, así como de las organizaciones obreras holandesas, canadiense, norteamericanas e irlandesas y de la Federación Internacional de Obreros del Ramo de Transportes.

Respecto al suministro de electricidad, se ha pedido a las uniones del ramo que formulen una norma de conducta respecto a los servicios de luz y energía; pero no han decidido nada oficialmente todavía.

CHOQUE ENTRE LA POLICIA Y LOS GAÑANES

STOKE ON TRENT, Inglaterra, mayo 5.—(AP)—Al tratarse de poner en circulaeión varios autobuses se suscitó esta tarde un encuentro entre la policía y setecientos gañanes, siendo detenidas cinco personas y resultando heridas varias. Las ventanillas y portezuelas de los autobuses saltaron hechas añicos y la policía tuvo que hacer uso de sus estacas enérgicamente para disolver las turbas.

DETALLES DE LA HUELGA GENERAL BRITANICA

LONDRES, mayo 5. (A.P.) Las dotaciones de voluntarios de los trenes y tranvías de Londres presentan un aspecto indescriptible; pero al parecer saben lo que se traen entre manos. En lugar de los acostumbrados empleados uniformados hay hombres vistiendo pantalones de golf, gorras de sport y otras vestimentas no menos civiles. Uno de los trenes era diestramente conducido por un caballero correctamente vestido que fumaba su pipa plácidamente. Tratábase de un ex-primer maquinista que, probablemente, está hoy más acostumbrado a viajar en elegante "limousine" que en los convoyes del metropolitano.

La White Star Line avisa a los pasajeros que se proponen salir de Liverpool el día 7 del actual a bordo del **Megantic**, para el Canadá, que tienen que trasladarse a Liverpool lo antes posible. También se avisa a los pasajeros que salen el día 8, en el **Cedric** para que hagan lo mismo. Ambos buques están destinados a Nueva York. La compañía ha ofrecido reservar alojamiento y dar acomodo a los pasajeros a bordo de los buques una o dos noches antes de zarpar.

La huelga tiene en Inglaterra admirables contrasentidos. Hoy, cuando los funcionarios del Congreso de Uniones Obreras llegaron a sus oficinas centrales de Londres, se encontraron enormes rimeros de telegramas recibidos durante la noche por los hilos del Gobierno y entregados por empleados públicos. También funcionan normalmente los teléfonos oficiales instalados en las oficinas obreras.

En las primeras horas de la tarde de hoy se posó sobre Londres, oscureciéndola como a media noche, una densísima niebla que agravó grandemente el ya prave problema del tránsito. Encendiéronse todos los faroles como si fuera de noche, circulando los autos con todos sus faros iluminados.

Ha caído sobre Londres una verdadera inundación de periódicos del tamaño de pequeños folletos salidos de mil imprentas de obra situadas en toda la ciudad. Miles de esos periódicos-folletos, cuyo tamaño no es mayor que el del papel de cartas comercial, se vendieron hoy como cosa buena entre las multitudes que envueltas en la niebla transitaban por Piccadilly Circus y otros lugares frecuentados, al elevado precio de tres peniques.

HA SONADO EL PRIMER TIRO EN LA HUELGA INGLESA

LONDRES, mayo 5. (U.P.) Los motines esporádicos que han ocurrido desde la declaracion de huelga general, aumentaron en violencia al sonar el primer disparo de revólver hoy por la noche en Old Ken Road, de esta ciudad.

En un barrio que solo habitan obreros y elementos del proletariado, fueron volcados por los huelguistas, tres camiones y un automóvil particular, y al cargar la policía montada con sus estacas uno de los huelguistas hizo uso del revólver sin que afortunadamente se produjese ningún daño.

En otra calle de Londres, Tower Bridge Road, ocurrió una colisión entre la policía, que tuvo que llamar a las reservas montadas, y los huelguistas, que resistieron a cien números de a pie, y solo cuando apareció la guardia montada, pudieron ser dispersados.

En ese mismo barrio, por la tarde, un grupo de mil huelguistas apedreó a la policía, malhiriendo a un voluntario.

En los docks llamados "East India", la atmósfera se encuentra cargada de violencia y grupos de huelguistas recorren las calles, obligando a los pasajeros que transitan en automóviles o camiones, a que se apeen, volcando entonces los vehículos.

Cerca de Portsmouth, el maquinista y el fogonero de un tren que conducía tropas de infantería y marinería, lo abandonaron en la primera estación. Uno de los oficiales de los marinos, se hizo cargo de la locomotora, examinó los timones, abrió el escape y el tren comenzó a marchar.

Los huelguistas en este último lugar que regresaron a sus hogares han aumentado extraordinariamente, y como su número unido al de sus simpatizadores llega a doce mil se pidió un contingente de policía de reserva.

AFLUYEN A ALEMANIA LOS PEDIDOS INGLESES DE CARBON

ESSEN, Alemania, mayo 5. (A.P.) Se están recibiendo aquí numerosos pedidos de carbón para Inglaterra. Las compañías del Ruhr tienen acumuladas ocho millones de toneladas, pero temen firmar los contratos de venta por negarse los obreros a transportar carbones destinados a Inglaterra.

DOS MIL OBREROS FRANCESES SE HACEN SOLIDARIOS DE LA HUELGA BRITANICA

PARIS, mayo 5. (A.P.) Por solidaridad con sus compañeros británicos, hoy se han declarado en huelga dos mil obreros de una fábrica de automoviles de Saint Ouen, arrabal de París.

LOS COMUNISTAS FRANCESES QUIEREN ACTUAR EN LA HUELGA INGLESA

PARIS, mayo 6. (jueves). (U.P.) Un manifiesto publicado hoy por la mañana, por los comunistas franceses, dice que los mineros franceses, los ferrocarrileros y los estivadores deben auxiliar a sus hermanos

(Continúa en la página veintitrés)

Carita de Novia
se lava con el insustituible
Jabón de Carab

RICARDO ALIS GANO POR KNOCK-OUT TECNICO EN EL SEXTO ROUND A WALLACE

La diferencia de ocho libras de peso a favor del campeón español fué decisiva abrumando al boxer americano a golpes

LA PANTERA TIRO A ESPARRAGUERA EN EL PRIMERO

Mucho público asistió anoche al debut de Ricardo Alís, campeón del peso mediano de España, quien salió vencedor de Young Chico" Wallace por knockout técnico en el sexto round. La pelea no fué del agrado del público que criticó una buena silba a los dos combatientes cuando el secund de Wallace lanzó sobre el encerado la toalla dando por vencido a su apadrinado.

Ricardo Alís subió al ring pesando 154 libras, mientras Wallace fué anunciado con un peso de 146, lo que demostró una diferencia de ocho a favor del boxer hispano. Esa diferencia fué la suficiente para que el bout resultara de un solo lado, pesaban mucho las ocho libras en los guantes del español, que hizo a Wallace caer repetidas veces sobre la lona en el cuarto round, en el quinto, y en el sexto, después de tres caídas consecutivas, estaba sobre las sogas sin fuerzas para defenderse, recibiendo golpes a mansalva, con los brazos caídos y la cara convertida en un bofe. En esa actitud de vencido estaba cuando apareció la toalla bienhechora que lo libró del knockout completo. Pero como decimos al comienzo, venciendo como lo hizo Ricardo Alís no resultó su triunfo del agrado de la mayoría por no haber encontrado en su oponente la resistencia y acometividad necesarias. Los brazos cortos y fuertes de Alís pegaron de continuo como un martinete sobre la anatomía de Wallace hasta convertirlo en pulpa de tamarindo.

En los preliminares resultó vencedor por puntos Urbano Solera sobre Juan Cepero. El Moro también ganó por puntos al Terrible Cocinero Martín Pérez, y el ex cabo Santiago Esparraguera fué noqueado en el primer round por la Pantera de Camajuaní, demostrando Santiago con esta última noqueadura que tiene que guardar descanso y reponerse algún tiempo antes de emprender nuevas aventuras.

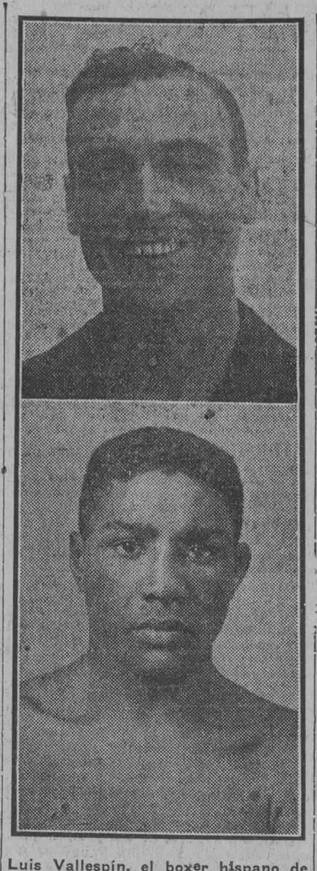

Luis Vallespín, el boxer hispano de la cuadra de Paulí, y el pugilista cubano Kid Salgado. Estos muchachos efectuarán un buen match el próximo sábado en la Arena Colón, siendo el debut en Cuba de Vallespín.

OCHO CARRERAS HICIERON EN EL NOVENO INNING A LOS INDIOS DE SPEAKER

En esa entrada dieron siete hits los Browns y los visitadores cometieron tres errores

CLEVELAND, mayo 5. (A. P.) El San Luis acumuló siete hits con tres errores en el noveno inning y haciendo ocho carreras en esa entrada al Cleveland, 11 a 5, en el juego final de la serie. Buckeye estuvo efectivo hasta el noveno, que fué cuando los tres primeros bateadores "singlearon". Benge, que lo reemplazó, recibió cuatro hits antes de que lo reemplazara Karr. El bateador de emergencia Schang pasó dos veces por el plate en el noveno inning, dando un single la primera vez y recibiendo la base por un dead ball en la segunda. Los tres pitchers de los Browns contuvieron a los Indios en cinco hits.

Anotación por entradas:

	C.	H.	E.
St. Louis . . . 000 000 218	11	14	2
Cleveland . . . 000 230 000	5	5	4

Baterías: Falf, Ballou, Jonnard y Hargrave; Buckeye, Benge, Karr y eSwell.

JOSEITO RODRIGUEZ SE ANOTO DOS HITS EN EL JUEGO CON DRIDGEPORT

Además intervino en dos double-plays relámpagos que fueron muy aplaudidos

BRIDGEPORT, mayo 5. (A. P.) Johnny Ensemann, demostró ser una fortaleza para el Providence y la novena del Bridgeport puso término a la racha de buena suerte de los visitantes derrotándolos por un score de 9 a 2.

"Joe" Rodríguez, el cubano a quien se le ha confidao la custodia de la inicial del Providence, dió dos de los cuatro hits a Ensemann, ambos singles. El player cubano del infield también figuró en dos dobles play relámpagos, que fueron muy aplaudidos.

Estrada tuvo un día tranquilo no logrando dar hit y no recibiendo lances en su posición.

Scorer de los cubanos:

Providence:	V.	C.	H.	O.	A.	E.
Rodríguez 1b.	4	0	2	8	1	0
Estrada lf.	3	0	0	0	0	0

LOS CINCO PRIMEROS BATEADORES DE LAS GRANDES LIGAS

LIGA NACIONAL

	J.	V.	C.	H.	Ave.
Southworth, N. Y.	10	27	9	12	444
Wilson, Chi.	18	66	19	24	364
Mc Innis, Pitts.	14	47	7	17	362
Sand, Fila.	18	67	14	24	358
Hornsby, S. L.	21	85	14	30	353

Leader en este mismo día del pasado año era Fournier, del Brooklyn, con 479.

LIGA AMERICANA

	J.	V.	C.	H.	Ave.
Dugan, N. Y.	19	72	8	31	431
Goslin, Was.	22	86	18	37	430
Ruth, N. Y.	19	71	25	30	423
Bassler, Det.	17	45	7	18	400
Cobb, Det.	12	35	10	14	400

Leader en este mismo día del pasado año, era Cobb, del Detroit, con 531.

EN TRES INNINGS HACEN LOS "TIGRES" CATORCE CARRERAS AL CHICAGO

Wingo dió un jonrón con las bases congestionadas en el noveno inning

CHICAGO, mayo 5. (A. P.) El Detroit concentró el ataque de hoy en tres innings, haciendo saltar del box a los pitchers Thomas y Edwards, y derrotó fácilmente al Chicago con score de 14 a 7, en el juego final de su serie.

Los White Sox tomaron la delantera al principio amontonando hits frente a Holloway, pero los Tigres avanzaron en el cuarto inning en que hicieron saltar del box a Thomas, y un balk de Edwards valió una carrera. El Detroit continuó el asalto sobre Steengrafe, limpiando Wingo las bases en el noveno con un cuadrangular.

Anotación por entradas:

	C.	H.	E.
Detroit 000 406 004	14	14	1
Chicago 102 400 000	7	11	3

Baterías: Davis, Holloway, Jones y Bassler; Thomas, Edwards, Steengrafe, Connally, Lervette y Schalk, McCurdy.

HIDDENIS GANO LA COPA CHESTER EN INGLATERRA

CHESTER, Inglaterra, mayo 5.—(A.P.)—El caballo "Hidennis", de Mrs. L. Huntley-Walker, ganó hoy los stakes de la Copa de Chester, con "Vermillion Pencil", de Aga Khan, en segundo lugar y "Ixia", de Wiliam Singer, en tercera. Corrieron diez. La carrera valió al ganador 2,550 libras esterlinas y extras.

Con la carrera de hoy terminan todas las temporadas hípicas de Inglaterra a consecuencia de la huelga general.

ESTA NOCHE HAY FIESTA EN LA CANCHA DEL CLUB DEPORTIVO H. AMERICA

Esta noche en la hermosa cancha de hand ball del Club Deportivo Hispano América se celebrará una gran fiesta deportiva con motivo de las reformas que le han sido hechas a la misma con el objeto de tenerla en las mejores condiciones para el Campeonato que se aproxima.

Para inaugurarla con las nuevas ventajas que ofrece ahora han confeccionado los chicos de Colón 35 un gran programa de tres partidos y dos quinielas entre los mejores jugadores del cuadro de "handbolistas".

Será una noche de gran animación en la mansión de los tigres, cuyos parciales están como muchachos con zapatos nuevos desde que los "leones de la calle de Zulueta fueron vencidos en futbol.

LOS LEADERS EN LAS DOS GRANDES LIGAS

LIGA NACIONAL

Carreras: Wilson, Cubs, 19.
Hits: Hornsby, Cardenales, 30.
Dobles: Frisch, Gigantes, 12.
Triples: Wilson, Cubs, 4.
Home runs: Fournier, Robins, 5.
Stolen bases: Cuyler, Piratas; Frisch, Gigantes, y Mueller, Cardenales, 5 cada uno.
Pitching: Petty, Robins, 5 ganados 0 perdidos.

LIGA AMERICANA

Carreras: Ruth, Yankees, 24.
Hits: Goslin, Senadores, 34.
Dobles: Burns, Indians, 10.
Triples: Gehrig, Yankees, 6.
Home runs: Ruth, Yankees; Williams, Browns, 4 cada uno; Meusel, Yankees, 6 cada uno.
Pitching: Shocker y Pennock, Yankees; Quinn, Athletics, 3 ganados y 0 perdidos.

COVELESKIE BLANQUEO A LOS RED SOX

De los cuatro hits que batearon en todo el match los muchachos del Boston, dos los dió Paíto

BOSTON, Mayo 4. (AP) El Washington ganó su tercer juego consecutivo al Boston con la derrota de hoy obtenida por el desigual score de 11 a 0.

Coveleskie dejó a los locales en cuatro hits diseminados, dos de los cuales bateó el cubano Paito Herrera, la segunda base. Uno de los hits de Paito fué doble. El cubano desarrolló su juego acostumbrado en el campo realizando 2 outs y 3 asistencias.

Score:

WASHINGTON.

	V.	C.	H.	O.	A.	E.
Mc Neely, cf.	5	1	1	0	0	0
Harris, 2b.	5	3	2	2	6	0
Rice, rf.	4	2	4	2	0	0
Goslin, lf.	5	2	3	2	0	0
Judge, 1b.	6	2	2	19	1	0
Bluege, 3b.	5	0	3	0	4	0
Peck, ss.	4	0	1	0	3	0
Myer, ss.	2	0	0	1	0	0
Ruel, c.	3	0	1	1	0	0
Coveleskie, p.	5	1	1	0	3	0
Totales	44	11	18	27	17	0

BOSTON.

	V.	C.	H.	O.	A.	E.
Flagstead, cf.	4	0	1	3	0	0
Rigney, ss.	3	0	0	2	1	1
Carlyle, rf.	4	0	0	3	0	0
Todt, 1b.	3	0	0	8	0	0
Jenkins, lf.	3	0	1	4	0	0
Fowler, 3b.	4	0	0	2	2	1
Herrera, 2b.	3	0	2	2	3	0
Bischoff, c.	3	0	0	3	0	0
Wingfield, p.	1	0	0	0	1	0
Welzer, p.	1	0	0	0	2	0
xRosenthal	1	0	0	0	0	0
Rusell, p.	0	0	0	0	0	0
Totales	30	0	4	27	14	2

x-Bateó por Welzer en el 7o.

Washington . . .	103 402 001	—11
Boston	000 000 000	—0

Sumario

Two base hits: Herrera, Harris 2, Harris 2, Rice, Jenkins.
Bases robadas: Goslin 2, Bluege 2, Rice, Judge.
Sacrifice hits: Rice 2, Goslin, Rigney, Mc Neely.
Quedados en bases: Washington 14, Boston 8.
Bases por bolas: Coveleskie 4, Wingfield 1, Welzer 2, Russell 1.
Struck out: Coveleskie 1, Russell 2, Wild pitcher: Welzer.
Pitcher perdedor: Wingfield.
Umpires: Connolly, Nallin y Geisel.
Tiempo: 1:45.

UN GRAN RECIBIMIENTO SE LE HIZO A UZCUDUM AYER EN BARCELONA

BARCELONA, mayo 5. (U.P.)—Hoy por la tarde llegó a esta ciudad el boxeador español Paulino Uzcudum acompañado de su manager Descamps y fué recibido por un numeroso público que le aclamó delirantemente, estrujándolo a la salida de la estación.

Uzcudum manifestó a un representante de la United Press, que tiene confianza absoluta de vencer a Erminio Spalla, a pesar de que sabe que el italiano se encuentra en inmejorables condiciones. Respecto a sus futuros proyectos en casa de que gane el match como él espera, dijo que marchará a París a celebrar una pelea que ya tiene firmada y seguidamente se dirigirá a Norte América.

El periodista le interrogó: "Le gustaría a usted encontrarse en el ring con el boxeador argentino Luis Angel Firpo? Y el ex-leñador vasco no dejó ni terminar la pregunta, contestando: "Ya lo creo, si no deseo otra cosa".

Uzcudum dice que Spalla es un boxeador muy peligroso, y que frente a él tendrá que poner en juego todas sus facultades para poder derribarle, como él lo espera.

El manager, Descamps, ha estado ultimando hoy todos sus asuntos para comenzar mañana mismo el entrenamiento.

LUCAS GANO AYER A LOS CARDENALES

Los rojos de Jack Hendricks dieron pocos batazos, pero fueron de largo metraje y oportunos

SAN LUIS, Mayo 5. (AP) Seis hits extrabases ayudaron a los Rojos del Cincinnati a derrotar a los Cardenales del San Luis, con score de 6 a 1. Un triple y tres dobles, combinados con un tase y un sacrifice dieron a los visitantes cuatro carreras en el tercer inning. Critz dió un jorón en el quinto acto y Walker un triple en el mismo episodio anotándose los Rojos las dos carreras finales.

Score:

CINCINNATI.

	V.	C.	H.	O.	A.	E.
Critz, 2b	3	2	1	1	3	0
Dressen, 3b.	3	1	0	0	1	0
Roush, cf.	3	1	2	3	0	0
Walker. rf.	4	0	2	4	0	0
Pipp, lb.	4	0	0	11	0	0
Bressler, lf.	4	0	0	4	0	1
Bohne, ss.	4	1	1	1	4	1
Picinich c.	2	0	0	3	0	0
Lucas, p.	4	1	1	0	2	0
Totales	31	6	7	27	10	2

ST. LOUIS.

	V.	C.	H.	O.	A.	E.
Blades, lf	4	0	1	5	0	0
Mueller, cf	3	0	0	3	0	1
Hornsby, 2b	4	0	0	1	2	0
Bottomley, lb	4	0	0	10	0	0
Hafey, rf	4	0	1	3	0	0
Bell, 3b.	3	0	0	0	2	0
O'Farrel, c.	3	0	0	5	0	0
Thevenow, ss	3	0	1	0	4	0
Johnson, p.	0	0	0	0	1	0
Zothoron, p.	2	1	2	0	0	0
Hallahan, p.	0	0	0	0	0	0
xHolm	1	0	0	0	0	0
Totales	32	1	5	27	9	1

x-Bateó por Sothoron en el 8o.

Cincinnati.	004 020 000	—6
St. Louis	001 000 000	—1

Sumario

Two base hits: Hafey, Roush, Walker, Lucas.
Three base hits: Bohne, Walker.
Home runs: Critz.
Sacrifice hits: Roush, Mueller, Pcinich.
Bases por bolas: Johnson 1, Sothoron 2, Hallahan 1.
Struck out: Johnson 1, Sothoron 2, Hallahan 1, Lucas 2.
Quedados en bases: St. Louis 5; Cincinnati 4.
Pitcher perdedor: Johnson.
Umpires: Moran y Sweeney.
Tiempo: 1:56.

LOFTUS PERMITIO CUATRO HITS AL PITTSFIELD Y LE DIO LA LECHADA

Springfield, Bridgeport, Albany y New Haven ganaron en la Liga del Este

Watrbury	2; 6; 3
Springfield	3; 7; 1

Johnson y Schauffle, Metevier y Niederkorn.

Providence	2; 4; 1
Bridgeport	9; 18; 2

Edwards y Smith; Enzmann y Macklin.

Albany	6; 8; 0
Harford	3; 8; 2

Van Alstyne, Colwell, Munn y Philipps; Jenkins, Lynch y Mangun.

New Hayen	5; 12; 0
Pittsfield	0; 4; 2

Loftus y Lerian; Mills y Elliott.

EMILIO PALMERO ESPERA VOLVER A JUGAR DENTRO DE UNOS DIAS

COLUMBUS, Ohio, mayo 5. (A.P.) El pitcher cubano Emilio Palmero, perteneciente al club Columbus, de la Asociación Americana, espera volver a jugar dentro de unos días.

Palmero está convaleciendo de una lesión que sufrió hace diez días al defender la primera base y chocar con un corredor.

EL EQUIPO DEL "INCERA" VENCIO EL DOMINGO A LA MODERNA POESIA 2 POR 0

Los muchachos de Palatino hicieron una magnífica demostración en todo el match

El domingo pasado y en los terrenos del equipo del "P. Fernández", que fueron cedidos cortésmente a la Directiva del novel club "Incera", se celebró el domingo un interesante match de futbol entre este once y el de "La Moderna Poesía", que son dos conjuntos integrados por verdaderos amateurs, amantes del balón redondo.

El "Incera" se impuso desde el comienzo del match. Apenas fué hecho el "kick-off", el dominio de los zapateros de Palatino se impuso y con un juego muy vistoso y combinado tuvieron embotellados a los libreros de la calle de Obispo, quienes por muchos esfuerzos que realizaron no pudieron conseguir el goal de la honrilla, pues a medida que iban haciendo sus esfuerzos iba creciendo también el juego efectivo de los medios y backs del "Incera", quienes dijeron a sus contrarios: "no pasarán".

El resultado del encuentro fué de dos goals a cero, siendo anotado el primero por "Fayito" y el segundo por "Manolo", ambos hechos con gran primor.

El árbitro que tuvo a su cuidado el administrar justicia balompédica estuvo a gran altura. Si Ferré-Elías lo llega a ver actuar se muere de envidia.

Felicitamos a los muchachos del "Incera" por el brillante triunfo conquistado el pasado domingo, y esperamos a que se juegue el siguiente partido para disponernos a reseñar su nuevo triunfo.

Esta fotografía fué tomada a bordo del barco que condujo al puerto de la Habana a los boxeadores españoles Ricardo Alís, Tomás Cola y Luis Vallespín, los que aparecen con su manager señor Paulí y un oficial del trasatlántico. Esta foto es un obsequio del señor Luis Felipe Gutiérrez, matchmaker de los promotores Santos y Artigas, que ha hecho a esta sección de sports.

FILADELFIA GANO EN LA 8ª ENTRADA

En este inning hizo un racimito de tres carreras y venció a los Yankees con la anotación de 5 por 3

FILADELFIA, Mayo 5 (AP) Los Atléticos de Filadelfia ganaron con el juego de hoy la serie de tres a los Yankees, a pesar de los jonrones de Babe Ruth y de Bob Meusel. El score final fué de 5 a 3.

Ruth dió su quinto jonrón de la temporada y Meusel el tercero. Con el jorón de Ruth anotó Gehrig.

Gray, pitcher de los Atléticos que comenzó el juego, se lesionó la tirarse en home en el quinto inning, y Heimash y Baungatener le sucedieron. El infileder Wambsganss fué lesionado por un dead-ball durante la práctica y tuvo que retirarse.

Score:

NEW YORK.

	V.	C.	H.	O.	A.	E.
Koenig, ss.	5	0	0	1	2	0
Combs, cf.	4	0	1	6	0	0
Gehrig, lb.	4	1	1	5	1	0
Ruth, lf.	3	1	1	2	1	1
Meusel, rf.	3	1	2	1	0	0
Lazzeri, 2b.	3	0	0	3	2	0
Dugan, 3b.	4	0	1	0	2	0
Collins, c.	3	0	0	5	1	0
Pennock p.	3	0	1	1	1	0
xPaschal	0	0	0	0	0	0
Totales	32	3	7	24	10	2

x-Bateó por Pennock en el 9o.

FILADELFIA.

	V.	C.	H.	O.	A.	E.
Bishop, 2b.	2	1	0	2	1	0
Perkins, [illegible]	3	0	0	5	1	0
Lamar, lf.	4	0	2	2	0	0
Simmons, cf.	4	0	2	5	0	0
Hauser, 1b.	3	0	0	6	1	0
Poole, 1b.	0	0	0	2	0	0
Dykes, 3b.	4	1	1	1	1	0
Miller, rf.	3	2	2	3	0	0
Galloway, ss.	4	0	2	0	2	0
Gray, p.	2	0	1	0	1	0
Heimach, p.	0	0	0	0	1	0
xHale	0	0	0	0	0	0
Baumgartner, p.	1	0	1	1	1	0
xxFrench,	0	1	0	0	0	0
Totales	30	5	11	27	9	0

x-Bateó por Heimach en el 7o.
xx-Corrió por Hauser en el 8o.

New York	002 000 100	—3
Filadelfia	100 000 13x	—5

Sumario

Two base hits: Miller, Galloway, Baumgartner.
Home runs: Ruth, Meusel.
Sacrifice hits: Perkins, Lazzeri, Bishop, Hale.
Doble plays: Koenig, Lazzeri, y Gehrig.
Bases por bolas: Gray 3, Baumgartner 1, Pennock 3.
Struck out: por Gray 2, Heimach 1, Pennock 1.
Pitcher ganador: Baumgartner.
Umpires: Mc Gowan y Dineen.
Tiempo: 1:55.

EL BUFFALO LE GANO LOS DOS JUEGOS DE AYER AL READING 8x5 Y 11x1

En la Liga Internacional se jugaron ayer cinco encuentros

Baltimore	500 021 430—15;17;2
Syracuse	030 000 103— 7;11;2

Earnshaw, Carlton y Mc Kee.
Schelberg, Boyd, Lahai, y Niebergall.

Newark	000 100 000—1;6;1
Toronto	003 000 00x—3;7;1

Decatur, Werre y Schulte, Faulkner y O'Neil.

Reaading	000 100 004—5;14;4
Buffalo	024 000 20x—8;12;2

Brane y Usemann, Koupal y Pond.

Segundo juego:

Newark	230 000 0—5;10;1
Toronto	000 300 0—3; 9;1

(Se suspendió por acuerdo mútuo)
Brady, Phillips, Zubris y Schulte, Stewart, Hubreill, y O'Neil.

Segundo juego:

Reading	201 012 300 1—10;15;2
Buffalo	401 400 000 2—11;11;2

May, Chambers, Swartz, Brame y Lynn, Bennett, Auer, Fisher y Pond.

ME'DOWS LE GANO A LOS BRAVES 3x2

Entre el torpedero Wright y el defensor de la intermedia, Rhyne, aceptaron 23 lances con un error

PITTSBURGH, Mayo 5. (AP)—En una batalla de pitchers entre Meadows del Pittsburgh y Bob Smith del Boston, el lanzador de los espejuelos superó a su coptrincante y los campeones ganaron con la anotación de 3 a 2. Cuyler puso la pelota sobre la cerca valiéndole un jonrón, en el quinto inning. Wright y Rhyne, en el short y en la segunda del Pittsburght, tuvieron un día muy brillante, aceptando en total 23 lances.

Score:

BOSTON.

	V.	C.	H.	O.	A.	E.
J. Smith cf.	3	0	1	5	0	0
Bancroft, ss.	1	0	0	0	1	0
Johnston 3b.	2	0	0	0	1	0
Welsh, rf.	4	0	1	3	0	0
Burrus, lb.	4	0	0	8	0	0
xNeis	0	0	0	0	0	0
Brown, lf.	4	0	1	0	0	0
High, 2b.	3	0	1	3	2	0
E. Taylor, 3b y ss.	2	0	0	3	2	0
Z. Taylor, c.	2	1	0	2	0	1
R. Smith, p.	3	1	1	0	3	0
Totales	28	2	5	24	10	0

x-Neis corrió por Burrus en el 9o.

PITTSBURGH.

	V.	C.	H.	O.	A.	E.
Rhyne, 2b.	3	1	1	3	10	0
Carey, cf.	3	0	0	2	0	1
Cuyler, rf.	4	1	1	2	0	0
Barnhart, lf.	2	0	0	0	0	0
Traynor, 3b.	4	0	1	0	0	0
Wright, ss.	4	0	0	3	7	1
Mc Innis, lb.	4	1	2	16	0	0
E. Smith, c.	4	0	2	1	0	0
Meadows, p.	3	0	2	0	4	0
Totales	31	3	9	27	21	2

Boston	000 000 020	—2
Pittsburgh	100 011 00x	—3

Sumario

Two base hits: R. Smith.
Three base hits: Rhyne.
Home run: Cuyler.
Bases robadas: Mc Innis.
Sacrifice: Carey.
Doble plays: Wright a Rhyne a Mc Innis (2), Rhyne a Wright a Mc Innis (2).
Bases por bolas: R. Smith 3. Meadows 5.
Quedados en bases: Boston 4, Pittsburgh 8.
Pitcher perdedor: R. Smith.
Umpires: Mc Cormick, Rigler y Mc Laughlin.
Tiempo 1:33.

POCO FALTO PARA QUE EL ST. PAUL GANASE EN EL NOVENO INNING

Resultado de los juegos celebrados ayer en la Asociación Americana

St. Paul	001 100 003—5;13;0
Columbus	000 110 40x—6;12;0

Schupp, Haltshauher y Hoff, Mc Quillan y Gowdy.

Kansas City	000 062 010—9;9;1
Louisille	010 020 022—7;13;3

Evans y Wells, Beberry, Dawson y Devormer.

Minneapolis	2; 8; 0
Toledo	4; 9; 0

Benton y Krueger, Wolfolk y Heving.

Milwaukee	1; 10; 2
Indianapolis	4; 8; 0

Stauffer y Young, Mc. Menemy; Burwell y Florence.

BAILE DEL CLUB HISPANO

Será en Miramar el baile que está organizando el Club Hispano, un baile que ha de dejar los más agradables recuerdos a los que de él disfruten el próximo domingo, día 9 de mayo.

Lo que se recaude con esa fiesta bailable será destinado a terminar el hermoso campo de sport que en El Lucero posee la simpática sociedad deportiva que preside nuestro buen amigo Rafael Armada. El más joven y tal vez el más entusiasta de los presidentes de estas noveles y ya pujantes sociedades de índole puramente de sports.

Para este baile del Miramar existe el más grande de los entusiasmos.

ROMANTICA EXPLICACION DE LA MAXIMA SORPRESA DEL PASADO FIELD DAY SENIOR

Le flaquearon las piernas a Pancho Arango como a Porthos en la Cueva de Belle Isle.—Debe reaccionar el atleta vedadista y batirse de nuevo con Barrientos y Mario González

Alejandro Dumas podía dar una opinión tan autorizada como la de Alvin Kraenzlein

Tentado estaba a dedicar la presente crónica al caso Pancho Arango que, como el célebre Dreyfuss, tiene revuelto el cotarro en los centros deportivos locales, pero, aparte de que no me siento un nuevo Emile Zolá para poner el dedo sobre la llaga, es lo cierto que ha sido más que de sobra comentado y muy acertadamente por cierto, por Guillermo Pí en su "Tratemos" de ayer.

Enemigo de hacer conjeturas tomando como premisa hechos que no me consta sean cierto, pensaba remontarme al reino de la fantasía y bordar una historieta que, si no coincidía con la realidad, por lo menos tenía originalidad y hasta, quien sabe, podía ser la verdadera causal de la tragedia.

Hace muchos años que no descanso mi vista sobre ninguna obra de Alejandro Dumas, pero tan grande fué la impresión que dejó en mi juvenil imaginación la lectura de Los Tres Mosqueteros y su continuación Veinte Años Después y El Vizconde de Bragelone, después de la cual el que más y el que menos se sentía un D'Artagnan, que aun recuerdo un episodio que bie npodía explicar el "caso" Arango.

HAGAMOS HISTORIA

Sitiaban los ejércitos del joven rey Luis que la historia había de apellidar "el Grande" o "Roi Soleil", la poética posesión de Fouquet, "Belle Isle", encontrándose entre el ejército defensor nuestros bien conocidos amigos de ficción Monseigneur D'Aramis y el Barón de Porthos; por lo menos, eso creo recordar, pues no tengo la obra a la vista.

Rodeada la isla por la escuadra real y sin contar Fouquet con la ayuda inglesa, el antecesor de Colbert estaba condenado a caer bajo el peso incontrastable del número, comprendiendo lo cual, Aramis, que según nos cuenta Dumas tenía de todo menos de tonto, decidió compaginar en lo posible su lealtad a la causa del Superintendente de Hacienda de Francia con los dictados de su amor personal.

No recuerdo por qué motivos ni cómo llegaron a cierta cueva Aramis y Parthos, pero supongo que a Dumas le costaría muy poco trabajo encaminarlos a una de ellas, copia en miniatura de la que se encuentra cerca del Monte Barreto, que se dice abundan en gran número en ese bello rincón de Francia.

RESISTENCIA HEROICA

Haciéndose fuertes tras una barricada, no sé si artificial, en la susodicha cueva, nuestros héroes resistieron a pie firme durante largo rato el empuje de los soldados de Luis, bisabuelos muchos de ellos de los que detuvieron a Von Kuck en la Marne. Como es natural, por mucho que quiere estirar el novelista, llegó momento en que Aramis y Porthos tuvieron que batirse en retirada, no sin antes encender la mecha de un barril de pólvora, suprema guadaña de segar vidas de nuestros antepasados, que no conocieron el submarino, la nitroglicerina ni el howitzer.

Echaron a correr los fraternales compañeros de D'Artagnan y Athos por secreto pasaje que los había de conducir a la playa donde los aguardaba un esquife tripulado por marineros hispanos, enrolados en una fragata de la misma nacionalidad que se mantenía al pairo a distancia. Representaba la nave su salvación y, más que ello, una victoria, puesto que a la vez que destruían numerosos enemigos, ponían en salvo su persona como amable final de la interesante aventura.

Aramis y Porthos eran dos nuevos Barrientos y Arango que corrían a toda máquina por la cueva hacia la meta-esquife de la victoria. De repente Aramis se adelanta a su amigo y Dumas se detiene a explicar una genealogía familiar que en detalle, francamente, no recuerdo.

ENFERMEDAD DE FAMILIA

¿Qué le pasaba a Porthos? El formidable Barón era el último personaje en la novela al cual debían flaquearle las piernas, pero mientras los gritos de aliento de Aramis avisándole, como los partidarios vedadistas el pasado día 2, la proximidad de la explosión que pondría fuera de su alcance la salvación y, por ende, la victoria, se hacían por momentos más suplicantes, Porthos cada vez avanzaba menos.

Retumba agigantada por la gran sonoridad de la cueva la explosión del barril de pólvora y desprendidos de sus bases empiezan a caer los primeros fragmentos de piedra. Haciendo un supremo esfuerzo de nuevo inicia Porthos su marcha hacia la playa. Unos pasos más, un mero segundo lugar, y el titán estaba a salvo.

Más de nuevo flaquearon las piernas y los fragmentos desprendidos se transforman en masas de roca. Aramis y los marineros desde el bote ya no hablaban; absortos miraban hacia la boca de la cueva, en la que divisaban la formidable mole de Porthos que, ayudándose con manos y brazos, aun trataba, pero cada vez con menos éxito, de avanzar por entre las piedras.

LA TUMBA DEL GIGANTE

¡Es mucho peso! Cuentan los marineros bretones que en una nivea extensión de playa de la poética Belle Isle, se levanta un deforme montón de piedras conocido por el nombre de Tumba de Porthos, donde reposan los restos mortales del gigante, y nosotros, al alejarnos como Aramis en la fragata española por el transcurso de los días del campo de acción del último field day, nos preguntamos: ¿Señalarán hacia ese día los fanáticos locales, como los marinos bretones, para fijar el punto final de la jornada atlética de un coloso, o, más afortunado que Porthos, sobreponiéndose a la explosión que sacudió sus nervios, habrá podido Pancho Arango ponerse a salvo con el propósito de correr con Aramis-Barrientos de nuevo aventura en pista más apropiada que la escabrosa senda de la cueva de Belle Isle?

SALVATOR.

FEDERACION OCCIDENTAL DE FOOT BALL ASSN.

Orden de juegos para el domingo 9 d mayo de 1926 en Almendares Park:

12.30 p. m. S. F. Gijonés vs Athletic.
2.00 p. m. Centro Gallego vs. Olimpia
3.45 p. m. Fortuna vs Hispano

HUNGRIA POR FIN SE HA DECIDIDO A ENTRAR EN EL TORNEO DE TENNIS

BUDAPEST, Hungría, mayo 5. A.P. Hungría ha decidido definitivamente tomar parte en los matches de la copa Davis de tennis. El team húngaro jugará contra el argentino en Barcelona y si no resulta eliminado jugará contra el español en Madrid.

ESTADO DEL CAMPEONATO DE FOOT BALL DE 1926

Primera Categoría.	J.	G.	P.	E.	Pts.	GF.	GC.
Real Iberia.	11	8	2	1	28	18	5
Hispano.	10	7	2	1	25	20	10
Olimpia.	11	5	2	4	25	15	14
C. Gallego.	11	5	3	3	24	10	13
J. Asturiana.	11	4	4	3	22	20	16
Fortuna.	10	4	6	0	18	19	12
Catalunya.	11	3	7	1	18	17	19
Vigo.	11	0	10	1	12	6	36

| Segunda Categoría-A. | J. | G. | P. | E. | Pts. | GF. | GC. |
|

EN DOS GROUNDS A LA VEZ DA PRINCIPIO EL DOMINGO EL BASE BALL AMATEUR

TRATEMOS DE ALGO...

La temporada hípica de verano se encuentra levantando las cortinas del bello Oriental Park ante la mirada ansiosa de los fanáticos que fían en un segundo año de éxitos. El valiente grupo de cubanos que supo organizar la temporada de prueba, es el que repite en la segunda, llevando a cuestas el gran fardo de conocimientos adquiridos, de esos conocimientos que solo pueden ser producto de la práctica y no de las teorías.

Alberto Inclán, el eterno optimista, el hombre de ciencia que sonríe lo mismo ante la fractura conminuta de un hueso, como al ver cruzar hacia el paddock uno de sus valiosos ejemplares equinos del Caimito Stable. Sonríe ante el hueso hecho astillas porque sabe que él lo volverá a su anterior estado de sana utilidad. Como ante el hermoso caballo de carrera porque presiente el triunfo inmediato de sus sedas. Pues este Alberto Inclán, médico notabilísimo y turfmen enragé, se encuentra a estas horas más contento que Porfirio Espinosa con jabalina nueva.

El doctor Alberto Inclán, que aparece con el cargo de tesorero del Club Hípico de Cuba, es sin duda alguna, el "padre de la criatura hípica cubana", pues con sus desmedidos esfuerzos logró cristalizara la primera temporada criolla en el hipódromo de Marianao. Y los esfuerzos realizados, y que realiza Alberto Inclán, no se concretan a haber sindicado el turf de verano en Oriental Park, ha hecho y hace algo más. Tiene un establo, el "Camito Stable", dedicado a la recría para lograr una raza caballar decente en Cuba. Y si digo "decente" es para significar que no ha de ser igual a la desmedrada raza de equinos criollos, tan pequeños como carneros grandes, que si bien es verdad han prestado y continúan prestando incalculables beneficios a los campesinos en un país desprovisto de carreteras, como los que rindieron en ciudades y villorrios cuando la leche era llevada a domicilio en botijas a bordo de cabalgaduras, no han servido para las emocionantes justas de velocidad, no han tenido el aspecto de los caballos "bien" que en los hipódromos hacen las delicias de la sociedad distinguida y causan el entusiasmo o deterioran el espíritu, de los que confían los "mantecosos" a la velocidad de sus patas.

Alberto Inclán empeñado en afirmar la industria de la recría en Cuba, no pierde oportunidad en laborar para el logro de tal finalidad, quiere que resurjan aquellos chispazos de protección a los caballos de raza nacidos en Cuba que llevaron diez mil pesos al dueño de los ejemplares criollos, Datusa, Don Pepe y Havana Electric. Es recopilador de todo antecedente y luego escritor fácil, con prosa muy clara y feliz imaginación, de lo que se refiera a actividades de caballos de raza. Buena prueba de ello la dió en su bien documentado artículo publicado en esta Sección de Sports el martes último.

Este año al levantarse las cortinas escénicas contarán los hípicos con mil pesos que regaló el Presidente de la República, dinero que se dará como premio al ganador del "Handicap General Machado", que será corrido el próximo domingo, al día siguiente de la inauguración, que esta es el sábado. También la fábrica de cerveza La Tropical ha donado 500 pesos para otro handicap, y la Comisión Nacional para Fomento del Turismo tiene dados tres mil pesos para ser repartidos en distintos premios y en fechas separadas.

Para dar una idea de la importancia de esta temporada solamente tendré que decir que el pasado año participaron en el curso de las carreras de verano 93 ejemplares y en esta ya se encuentran inscriptos 157. Eso sin contar los cuatro mil quinientos pesos, contantes y sonantes, que como premios especiales se ofrecerán esta vez a los felices triunfadores, amén de los naturales que ha de dar el Club Hípico de Cuba, que han de ser más jugosos que los anteriores. El doctor Ricardo Dolz, dueño de otro "stud" de ejemplares criollos y presidente del Club Hípico de Cuba, es otro gran entusiasta, que como el doctor Inclán realiza el esfuerzo en bien de la recría caballar.

Andresito Alonso, melífluo admirador general del bello Oriental Park, el Bruen Cubano, como dieron en llamarle sus amistades al verle ejercer el cargo, es otro de los que no caben en el pellejo con la alzada de las cortinas que se avecina, la que dejará al descubierto el sábado entrante la bien cuidada pista de arcilla, las cañas bravas que sirven de plumoroso marco a los establos, el paddock, el óvalo de la pista sembrado en parte de hortalizas, la elegante casa club y la enorme vitrina que han dado en llamarle Grand Stand, pero que continúa siendo la más atrayente "exposición de medias" que ha producido la industria femenina.

¡Y cómo vienen las medias este año!

GUILLERMO PI.

ALGUNAS INTERESANTES NOTAS HIPICAS

Los fanáticos esperan impacientes el inicio de la gran temporada de carreras.—Oriental Park resultará chico para la legión de fans que lo invadirá el sábado.—El programa de los dos primeros días es colosal.—Hay gran entusiasmo

Sólo dos días nos separan ya de lo que ha de resultar el gran acontecimiento sportivo del año. Nos referimos a la inauguración de la temporada veraniega de carreras, la cual ha de ser la segunda que efectuará el Club Hípico de Cuba en el amplísimo hipódromo de Oriental Park.

El interés reinante entre los fanáticos es tal, que estamos seguros que tan pronto como el starter Hibarne dé la señal de salida en la primera justa de la tarde, el desbordamiento de entusiasmo será tan extraordinario, que nos hará recordar grandemente los días de los Grandes Stakes en las primeras campañas invernales.

El programa de los dos primeros días de carreras es sumamente interesante y no cabe la menor duda de que la mejor calidad de equinos que hay actualmente en el Oriental Park se alojará en las distintas justas confeccionadas. El programa inaugural, de cuyas variadas carreras hablamos ayer, es algo ideal para una inauguración de temporada, pero el que se ofrecerá el próximo domingo 9, sobrepasará todos los límites posibles.

Como justa principal de este día, por ejemplo, estará el gran "Handicap Presidente Machado", el cual se correrá en una milla y cincuenta yardas, cubriendo el sexto turno del programa. Para esta gran carrera, se han entrenado fuertemente los mejores pur sangs del meeting, los cuales están dispuestos a soportar valientemente el peso que les asignen los handicappers, con tal de largar con los mil pesos que se ofrecen al ganador.

Como posibles contendientes de esta importantísima carrera, la cual será presenciada por el honorable señor Presidente de la República desde el Jockey Club, han sido mencionados Lady Newton, Miss Sallie, Miss Babe, Miss Fortune, Caribe, Recomendation, Flush Royal, Bray Annie, Starmatia, Mrs. Finlay y el célebre Mt. Shasta, que está considerado como uno de los mejores equinos de largas distancias que hay actualmente en el hipódromo.

Todos estos ejemplares han estado practicando fuertemente para competir en esa gran justa del domingo, pero es casi seguro que sean sólo Lady Newton, Miss Fortune o Caribe, Recomendation, Mrs. Finlay, Bray Annie y Mt. Shasta, los que vayan a la tira en discusión de la victoria final, por ser ellos los que tienen la confianza de sus respectivos dueños y trainers.

Acompañando a esta gran carrera, irán en el programa del domingo seis interesantísimas justas reclamables, cada una de las cuales parece destinada a llevar excelentes grupos de ejemplares. Habrá, por ejemplo, tres carreras en las distancias cortas, una en la de seis furlones y dos de largo metraje, que con la excepción posible del handicap "Presidente Machado", el cual parece destinado a monopolizar la atención de los fans, lucen predestinadso a alojar muy buenos ejemplares.

Hoy se efectuarán las inscripciones de los dos handicaps señalados, y mañana viernes tendrán efecto las inscripciones oficiales de las demás justas de los dos primeros días de la temporada, los cuales, a juzgar por el entusiasmo reinante entre los hípicos "grado 33", como son los dueños y trainers, parecen destinados a resultar los más interesantes del meeting.

El doctor Samuel Giberga Touzet, que se encuentra actualmente en New York, ha estado recorriendo los distintos tracks metropolitanos, entre ellos el de Jamaica y, según leemos en "El Mundo", espera comprar tres eemplares de primera categoría para traerlos a Oriental Park a fin de optar por los grandes premios que serán ofrecidos durante el próximo mitin.

En lo que respecta a las condiciones del hipódromo general, podemos decir que nunca ha lucido tan bello el track de Oriental Park. La pista está completamente lista para las justas y los demás departamentos lucirán como en las épocas de glorias de las primeras campañas invernales.

Tanto el Grand Stand como el regio Club House han sido objeto de amplísimas reformas y lo mismo podemos decir del servicio del restaurant, el cual, a más de estar bajo las expertas manos del popular Rufino, será servido durante toda la campaña al precio de dos pesos el cubierto.

En el intermedio que hay entre justa y justa, la orquesta del popular Eliseo Grenet ejecutará las últimas piezas de moda en la Casa Club, en tanto que el Jazz Band de Cosculluela se encargará de deleitar a los fanáticos desde las glorietas del Grand Stand.

La temporada hípica será un éxito, y para lograr tal, la dirección del Club Hípico ha contribuído enormemente, reduciendo lso acostumbrados precios de entrada de otras temporadas. El Grand Stand, por ejemplo, sólo costará un peso, mientras que las glorietas chicas serán puestas al alcance de todos por el módico precio de cuarenta centavos.

Con esta brillante perspectiva, puede asegurarse un lleno seguro el día inaugural de la temporada.

CUATRO HIJOS DEL GRAN MORVICH HARAN SU DEBUT DURANTE 1926

Los cuatro han heredado la famosa velocidad del padre y parecen destinados a obtener grandes triunfos.—Mr. Benjamín Block considera a Carlaris como el favorito

FRENCH, Lick Springs, In.—Morvich, ganador del Kentucky Derby de 1922, tiene cuatro potros veloces, como descendientes, que correrán por primera vez en esta temporada, según anunció Benjamín Block, propietario del gran ejemplar, a un grupo de sus amigos que se hallan en este sitio preparando los preliminares del Gran Derby.

Este cuarteto de ejemplares de dos años, primera contribución de Morvich al sport de los Reyes, está listo para ser enviado desde su sitio de nacimiento en Lexington a New York, donde harán su debut.

"Velocidad, mucha velocidad tiene cada uno de los descendientes de Morvich", dijo Block refiriéndose a los caballos y confiado en que alguno de ellos conquistará la cinta azul, del Kentucky Derby, siguiendo la senda trazada por su padre.

"Mormask es mi favorito de los cuatro", Block continuó "Luce y corre como su padre y su madre es Mask and Face, con lo cual está dicho todo. Los otros potros son Mormina, cuya madre es Armine; Morbelle, siendo su madre La Belle Helene y Margold, hijo de Gold Vale. Sí señor, he puesto a todos ellos una parte del nombre de Morvich. Sabrán agregar aun más gloria a él!

"He observado a estos potros desde el día de su nacimiento. Han sido tan vivos y majaderos como verdaderos muchachos. El primer potro hijo de Morvich fué tan extremadamente activo, que se rompió el cuello tratando de saltar. Estos cuatro son exactamente iguales y dará gusto verlos enfilar la recta final".

Morvich ganó $185.000 en premios antes de ser retirado al stud por Block y espera el optimista propitario de los cuatro potros completar el millón con los premios que ganarán sus caballos. La victoria en el Derby de 1927 será el máximo honor, sin embargo, que pueda desear Benjamín Block. Si tal cosa sucediera daría al afortunado propietario de los cuatro caballos, la distinción de ser el único que ha conquistado tan alto honor,—el Derby de Kentucky—con un caballo y repetir más tarde con el descendiente de éste.

Los expertos del turf predicen que éste será el mejor año de carreras en la historia de América. Más tracks han sido abiertos, más público concurrirá a ellos y mas entusiasmo que nunca existe por ellas. El hecho de que más super-caballos se estén desarrollando es una de las razones fundamentales para que tal cosa ocurra. Esta es la causa de que la popularidad de las carreras de caballos esté alcanzando su mayor auge.

"Cuando los americanos hagan de sus favoritos del track algo parecido a un Red Grange o un Walter Johnson, las carreras de caballos se convertirán en el rival más grande del foot ball y del base ball. Y esto llega rápidamente, debido a que los turfmen están enviando a la pistas mayor cantidad de caballos y de mejor calidad de lo que nunca antes habíamos tenidos".

"Quién ganará el Kentucky Derby del próximo mes", le preguntamos a Benjamín Block.

"Le diré—. Resulta un poco difícil la selección debido al grupo extenso de mucha calidad que está inscripto, pero me parece que Carlaris luce con más probabilidades de victoria que ningún otro. Además debemos contar con Pompey, favorito del invierno y que parecía ganador seguro, hasta el día en que Calaris se anotó su brillante triunfo en California, al ganar el Coffroth Handicap, uno de los más ricos premios de los que se corren en los Estados Unidos. Pero de todos modos me quedo con Carlaris y éste será el que defienda, con la velocidad de sus patas, mis buenos billetes de banco".

LOS DOS NEW YORKS ESTAN TRABAJANDO MUY BIEN EN SUS RESPECTIVAS LIGAS

(POR "SAM PETERS")

NEW YORK, mayo 5 de 1926. En los momentos que estas líneas escribimos, los Yankes y Gigantes, representantes de la ciudad de New York en ambas Ligas Mayores, se encuentran en la primera división de sus respectivas Ligas, demostrando que eran ciertas nuestras afirmaciones, cuando los señalamos como los más fuertes contendientes al trapo.

La mayor sensación, la han dado los New York Yankees, que cumpliendo los vaticinios de Miller Huggins se han destapado a batear rudamente y en la actualidad mantienen uno de los promedios más elevados al bate de las Ligas Mayores. Esto demuestra claramente, que el hitting desarrollado por ellos en las prácticas primaverales, no era cuestión de poco tiempo.

Naturalmente que el que estén arriba en los presentes momentos no quiere decir que ya vayan a ganar el campeonato, pues muchas cosas pueden suceder de aquí al mes de septiembre que es el fin de la campaña, pero si se nos acepta tomar esto como base tenemos que convenir que la tribu de Huggins es en la actualidad una de las que más chance tiene para cargar con la victoria final.

Individualmente, ha sido la maravillosa labor del catcher Pat Collins lo que ha logrado este nuevo despertar de los Yankees. Sus jonrones y tubeyes—dados siempre en momentos precisos cuando un hit significa la pérdida del game para el lanzador contrario— han contribuído enormemente a esa alza del team, que en la actualidad parece estar jugando sumamente franco.

Este batting de Collins ha agregado un hitt más al line up regular pues hemos de hacer notar que Huggins pensaba iniciar la temporada con Benny Bengough, que no le da gran cosa a la bola y que por consiguiente, no formaba parte en el grupo de los atacantes.

El team en general, se está portando valientemente y el record de 1% hits por juego que tenían en las prácticas primaverales, o están reproduciendo en los juegos de la temporada. Así, por lo menos, lo han demostrado en los encuentros que llevan efectuados.

Recordar, por ejemplo, aquella enorme batida que le dieron a Walter Johnson y demás pitchers del Washington, contra los que acumularon 22 hits de distintas dimensiones. Que otro team ha repetido la dósis? Creemos que ninguno ha llegado a esa marca todavía.

Otro player que ha contribuído enormemente a la subida del team Yankee, es Babe Ruth, quien a más de fildear excelentemente está robando bases con verdadera maestría, y al bate es hoy en día, el tercer hitter de la Liga Americana. Tal parece que se ha empeñado en resultar nuevamente el mejor bateador del circuito.

Si el Bambino, como dicen, es el reflejo de la novena de Huggins, podemos desde ahora asegurar que habrá que contar con los Yankees hasta el momento final, pues siguiendo dicho parecer, Ruth está haciendo horrores y con él, todos los players del team.

El infield del team, por ejemplo está trabajando mucho más unido que en la temporada de 1925. Lazerri ha adquirido confianza en la segunda base y Koening, el nuevo short stop, aunque no es tan buen fielder como Tony Lazerri, está bateando fuertemente y tan pronto como adquiera la debida confianza mejorará su forma y estilo de fildear.

Lou Gehrig, en la primera, lo está haciendo mucho mejor que en la pasada campaña y podemos decir, sin temor a equivocarnos, que la ausencia de Wally Pipp, lejos de sentirse, ha sido beneficiosa para el team. El muchacho está fildeando bien y su hitting está rebasando todos los cálculos. Dugan continúa trabajando como siempre y se ha destapado a batear como en sus mejores años.

Waite Hoyt, la maravilla de 1921, es el que está haciendo el mejor trabajo del cuerpo de pitchers. Cierto que no posee el mejor average, pero en cambio ha actuado en más de 26 innings habiendo permitido solamente unos nueve hits y esto es algo de notarse. Pennock también ha trabajado con acierto, lo mismo que Shocker, pero tienen a su haber triunfos que sólo ha logrado el team por medio de un terrible batting.

Sam Jones está siendo bastante desafortunado y casi podemos decir lo mismo del viejo Bob Shawkey, que tiene dos derrotas a su haber que podían muy bien haber resultado victorias por la buena pelota que pitchó.

Los Gigantes, después de volver a su viejo estilo de juego, es decir, atague en todos los momentos, han tenido la satisfacción de ocupar el lugar de honor de la Liga Nacional, hasta que Jess Petty con sus brillantes triunfos para los Dodgers, los desalojaron de la delantera para enviarlos más tarde al tercer lugar del circuito.

Mc Graw no ha mostrado preocupación alguna por sus últimos descalabros. El célebre Napoleón del base ball sabe perfectamente que aunque se presenten débiles en el inicio de la campaña, serán los Piratas de Pittsburg, los Rojos del Cincinnati y los Cardenales de St. Louis, los teams más indicados para la lucha final y no pierde su tiempo lastimosamente pensando en la estancia de los Dodgers en la delantera de la procesión.

Al Tyson, el nuevo center fielder, trabajó bastante bien en los primeros juegos de la temporada, pero últimamente se puso débil al bate y Mc Graw se ha visto en la necesidad de reemplazarlo por Billy Southworth, que se ha destapado a batear muy fuertemente.

Tyson es muy nuevo y tendrá oportunidad de volver al line up regular más adelante.

Emil Meusel, que reportó muy tardíamente al campo de entrenamiento debido a ciertas diferencias de salario que tuvo con Mc. Graw, ha tardado algo en entrar en condiciones, pero ya está contribuyendo con su hitting a los triunfos del team. Mientras tanto, Ross Young está actuando en el right field como si nada anormal hubiera sucedido con él en la pasada temporada.

De los players del infield es Travis Jackson el que mejor labor está realizando y tal parece que la rodilla no le molesta en lo más mínimo. Aquellos fanáticos que vieron la serie Brooklyn-New York efectuada la semana pasada, tienen que convenir conmigo en que Jackson está en su mejor temporada basebolera. Frish y Lindstrom, lo mismo que George Kelly han contribuído también con su labor a la buena marcha del team.

Lo único que no está trabajando muy bien que digamos es el pitching staff, el cual, con la posible excepción de Virgil Barnes, no está respondiendo a los cálculos hechos por Mc Graw. Jimmy Ring, por ejemplo, todavía no ha mostrado sus excelentes condiciones y lo mismo puede decirse de Greenfield, Fitzsimmons y Scott, los cuales han tenido que necesitar del batting de sus compañeros para salir airosos en sus primeras apariciones de la temporada.

Desde luego, que estamos en el comienzo de la lucha y aún es imposible señalar a tal o más cual team como el de más chance al triunfo, pero teniendo en cuenta sus labores en las prácticas y la forma en que han iniciado la campaña, podemos decir que tanto los New York Yankees como los Gigantes se muestran en muy buenas condiciones y que resultarán al fin y al cabo, los más fuertes contendientes de ambas Ligas Mayores.

EN EL HABANA-MADRID

JUEVES 6 DE MAYO
A LAS 2½ P. M.

Primer partido a 25 tantos
Mary y Encarna, blancos;
Angelina y Paquita, azules
A sacar blancos del cuadro 10 1|2;
azules del 11 1|2

Primera quiniela a 6 tantos
Angelina; Rosita; Elena;
Marcelina; Sagrario; Mary

Segundo partido a 30 tantos
Rosita y Elisa, blancos;
Elena y Angela, azules
A sacar blancos y azules del 11

Segunda quiniela a 6 tantos
Aurora; Gloria; Consuelin;
Angeles; Petra; Gracia

Tercer partido a 30 tantos
Angeles y Petra, blancos;
Sagrario y Gracia, azules
A sacar blancos del cuadro 12;
azules del 11 1|2

Habana-Madrid

La noche del miércoles resultó tan brillante como todas las noches deslumbradoras del Habana-Madrid

El primero, que culminó en la vibrante trágica, lo ganaron Elena y Consuelín. Un buen segundo que ganan Paquita y Gracia

En el fenomenal, que fué enorme, las dos parejas llegaron a la trágica. Ganaron Marcelina y Josefina

Hoy, jueves, volvemos al gran peloteo de los jueves, por la tarde

Y presentes los fanáticos de toda la semana, que son millares, y presentes todas las fanáticas, que son millones de bonitas, de graciosas, de estatuarias; después del danzón con sus golpes bravos de "son" y después de pasar el grave himno, comenzó a columpiarse la coqueta Señorita de Pamplona, siempre loca, varia, neurasténica, la mar de "garsona" y de "guasona".

La noche encantadora, deslumbradora, flotante en el oro de las esplendorosas luminarias, coreadas por el aplauso clamoroso y triunfal. Lo de todos los días y las noches de gran "succes" en el concurrido, animado y vibrante Habana Madrid. Y basta de preámbulo, que ya están en la cancha las cuatro señoritas, representando los dos colores, peloteantes del prólogo de 25 tantos; de azul, Elena y Consuelín, contra Rosita y Aurora de blanco. Salieron pegando recio, peloteando, mágico, haciendo de cada tanto un torneo y empatando en una, dos, tres, cinco, siete, ocho, nueve y "pelao" diez. Luego vino el afeitado; arranqué de las azules como para absorberse al mundo y contraavance de las dos blancas; más empates; furiosos, locos, sobresaltantes: en 22, 23 y San Juan que fué el trágico. Y después que recobramos el conocimiento que nos quitó el trágico San Juan, ganan, pagando a veinte pesos, Carmenchu y Elisa.

De la catástrofe ocurrida a nuestros chalecos de verano, nos sacaron Carmenchu y Elisa, que se sacaron la primera quiniela, pagando como pagaron con una onza de las de veinte pesos.

Así pagaban las antiguas reinas. Y "naturacamente", fortificados con estos hipofosfitos entramos satisfechos y obesos en la segunda contienda, con bodega o con sedería, como ustedes quieran, que debían debatir, las blancas, Sagrario y María Consuelo, contra las azules Paquita y Gracia. Como en las dos parejas hay agundancia de entusiasmo, de juego y de arrogancia, como lo hay de belleza, pues nos soltaron otro gran partido, que gracias a Dios sean dados, no culminó en "soponcio" general de las multitudes.

Un gran empate en dos; dos rachas de las abrumadoras de ambos colores; otro empate en veinte, otro en veintiuna; otro en veintidos; otro en veintitres y el último en veinticuatro. Un bonito avance de las azules, que ganan, y una quietud inesperada de las blancas que no pasan de 25.

"¡Mascaron" mucha pelota!

También cobramos la segunda quiniela del miércoles, que se llevaron Josefina y Gracia, pagando a dieciseis pesos, pago que les valió el aplauso de su marchantería. Y poco más tarde nos pusimos a hacer cálculos con el caletre o tanque de pensar sobre el final, más conocido por el fenoménico, porque lo peloteaban las blancas, Eibarresa y Lolina, contra las hermanas Otahola y ola, ¿qué tal? Marcelina y Josefina. Las cuales bonitas "chicas" que nos soplaron otras dos decenas de gran peloteo, recio y sonoro, de ese peloteo que hace crujir las raquetas y chiflar el mono a las pelotas, empatando en tres, ocho, once, doce, trece, catorce, quince, dieciseis y dieciocho. Las hermanas Otahola se disparan y se ponen, y la Eibarresa y Lolina se disparan; pero no hicieron blanco en el empate de 24; se quedan en 23x24. Otro avance azul. Más el empate llegó; la Eibarresa y Lolina en un esfuerzo titánico y formidable empataron en la trágica.

"Soponcio" general del fanatismo. Y ganaron las azules. Clamorosa ovación.

No se puede pelotear más ni mejor, ni con más agallas, ni con más arte. Todo lo que se hizo allí fué estupendo. No parecían "chicas". Parecían gigantes de la pelota.

Don FERNANDO.

COLOMBOFILIA

Victoria de las Tunas estuvo vedada este año para los aficionados a la Colombofilia, pues por efectos de la huelga de ferrocarriles no pudimos celebrar ninguno de los dos concursos que desde ese punto debieron efectuarse; en cambio, el domingo 25 del pasado, para compensar, celebramos el primer concurso de palomas mensajeras que en Cuba se ha hecho desde un pueblo que en la provincia de Camagüey lleva el nombre de nuestro glorioso apostol revolucionario Martí.

A este concurso bien pudiéramos llamarle el concurso de los obstáculos, pues para poderlo efectuar hubo que salvar gran número de dificultades que unas tras otras se nos presentaron a nuestro paso; pero gracias a la granítica voluntad de un hombre que no hace ruido ni aspavientos, sino que paciente y constantemente laboró para ir haciendo desaparecer uno a uno los diferentes escollos que surgieron, todo se pudo allanar. Ese luchador incansable, que contra lo corriente en la humanidad los obstáculos le dan bríos y fuerzas para proseguir en pos de lo que se busca, es nuestro insustituible y digno presidente señor Florencio Rivero, que con su descomunal labor en este caso, bastaría para crearle una aureola indeleble de simpatías colombófilas en su derredor; a su espíritu batallador se debe la iniciativa por la cual se salvó del fracaso la actual temporada colombófila.

Decía que a la iniciativa del Sr. Rivero, porque el fué quien concibió la idea de las gestiones que había que realizar; pero para conseguirlas había que mover influencias, y en esto lo secundó nada menos que la personalidad del Presidente de las Corporaciones Económicas, mi muy estimado amigo el señor Pedro Pablo Kohly, quien abandonando sus innumerables e importantísimas ocupaciones, se puso durante dos días en contínuo movimiento, para lograr que los deseos de los colombófilos no fueran defraudados; y con el caudal asombroso de simpatías que hace desbordar dondequiera que llega a solicitar una gracia, lo consiguió.

Para el Sr. José Ma. Espinosa, Secretario de Comunicaciones, para el General Alberto Herrera, jefe de Estado Mayor de nuestro ejército, para la Compañía del Ferorcarril de la Cuban Company, particularmente a su letrado señor José S. de Torre, al señor Pedro Pablo Kohly y al señor Florencio Rivero, no tendrán nunca bastante gratitud los colombófilos habaneros para pagar con ella los servicios tan valiosísimos que en esta ocasión nos han prestado.

El concurso resultó muy parecido al último efectuado desde Camagüey, es decir, buena velocidad, pues alcanzaron 1240 metros por minuto, y desparramamiento de las palomas por efecto de las ráfagas de viento que estuvo cambiando desde el noroeste al sur.

Los premios en la zona B. los alcanzaron, 1o. Tomás Basail, 2o. Gustavo G. Garrido, 3o. Florencio Rivero, 4o. Gustavo G. Garrido y 5o. Ramón Franca.

En la zona A los ganadores fueron 1o. y 2o. Gustavo Parajón, 3o. M. Hernández, 4o. Pérez Lerena y 5. Frank García Montes.

El Derby fué 1o. y 2o. Gustavo Parajón, 3o. M. Hernández y 4o. Gustavo G. Montes.

El campeonato en la zona B, por efectos de este concurso, no tuvo variación de importancia; el lider Sr. Bujosa tuvo un mal día, pues sólo logró ocupar un puesto de los quince que hay que llenar en cada concurso del campeonato, Carlos López, que sigue en segundo lugar, tampoco anduvo muy bien, alcanzando dos puestos; en tercer lugar está Tomás Basail, que sigue haciendo muy buenas demostraciones; el zurdito de los cuentos de camino, que tenía preparada su máquina infernal metida en una caja de color de la piel de Satanás cuando está en estado incandescente,—la cual le hizo quemar Tomasín por infringir las ordenanzas,—se enteró por medio de Panchito Blanco del secreto que encerraban las contínuas mudadas del Guajiro y en seguida ha puesto el procedimiento en práctica, mudándose de nuevo para ver si logra encaramársele en los bigotes al mismísimo Bojoljubow, por lo pronto en este concurso por poquitico se lleva hasta los clavos, cargó con la copa Gustavo G. Montes, la de la sidra El Gaitero, y la de Freixas; el Viejito sigue subiendo la loma. Florencio, floreciendo al llevarse la copa Isolino Iglesias.

Por esta vez no se quejarán los de la zona B, pues con los trofeos nos dieron codillo y moquillo a los de la zona A.

El campeonato en la zona A tuvo sus vaivenes poniéndose en la parte más cómoda el señor Frank G. Montes, al tirarle una goleta igual a las que dábamos en los bancos del colegio hace unos añitos bobos a los Hnos. Pérez Lerena, que han quedado en segundo lugar; y aquí en el tercero me tienen ustedes esperando el milagro de los peces y los panes.

El simpático y amable guajiro fué el que mejor porcentaje tuvo en este block del campeonato, lo cual prueba lo mucho que el adelanta como colombófilo de primo cartello, y si no da un susto padre al finalizar esta temporada cargando con el trapo del campeonato, de seguro que el año próximo habrá que descubrirse ante su magestad.

Gustavo PARAJON.

HIZO EL BIRNGHAM LA CARRERA DE LA DECISION EN EL ONCENO EPISODIO

Mphis	2; 13; 1
Birmingham	3; 9; 0

(11 innings)
Bonnelly y Kohlbecker; Crowder y Yaryan.

Primer juego:

Chattanooga	11; 15; 1
Mobile	3; 10; 4

Bates, Gogers y D. Anderson; Foster, O'rBien y Richie.

Segundo juego:

Chattanooga	3; 6; 4
Mobile	6; 7; 1

(7 innings)
Jones y Hinle; Naylor y Richie.

Primer juego:

Nashille	4; 12; 0
New Orleans	5; 9; 1

Ellis y Mackey, Kenna; Roy, Scott y Dowie.

Segundo juego:

Nashville	1; 2; 0
New Orleans	2; 8; 0

(7 innings)
Alten y Kenna; Martina y Dowie.

Little Rock	9; 13; 1
Atlanta	6; 9; 2

Hughes, Bradshaw y Mayer; Dicky Cavaett, Bagby y Brock.

EL PROXIMO DOMINGO SE INICIA EL CAMPEONATO DE BASE BALL AMATEUR

Los ocho clubs inscriptos se preparan cuidadosamente para la gran contienda.—El Fortuna, la Universidad y el Vedado, serán fuertes contendientes al trapo.—Algunas consideraciones nuestras

(Por "GA LIANA")

El próximo domingo se iniciará en los terrenos del Vedado Tennis Club y el Stadium de la Universidad, el campeonato nacional de base ball amateur, que bajo la égida de la Liga Nacional se efectúa anualmente, para señalar la supremacía de ese deporte en Cuba. Ya los fanáticos han tenido oportunidad de paladear excelentes aperitivos en las últimas series celebradas por el equipo universitario, pero estos fanáticos llegarán al punto culminante del entusiasmo cuando se rompa el fuego en nuestros dos principales predios de base ball amateur.

El campeonato lo forman ocho teams debidamente preparados y equipados: Vedado, Fortuna, Universidad, Atlético de Cuba, Loma Tennis, Havana Yacht Club, Policía y Ferroviario, los cuales, separadamente y con legítima razón, aspiran a la obtención del championship.

Desde luego, que quitando esta aspiración tan humana, pueden siempre señalarse en el grupo contendiente los teams que tienen mayor chance a ese triunfo final; el team que comanda Alfonso Peña, por ejemplo, se presenta como uno de los favoritos a la victoria, no solo por su reciente triunfo sobre la novena de los Caribes, sino porque cuenta en su line up con muy valiosos players así como una dirección habilísima.

El team adolece de un gran defecto: el que solo puede contar con un pitcher de calibre: Silvino Ruiz, pero entendemos que si Peña logra que sus muchachos respalden fuertemente a los otros dos lanzadores del staff: Prieto y Piedra, el team podrá salir airoso contra las novenas débiles, mientras que para las fuertes quedará Silvino, que hará cuanto esté a su alcance por lograr el triunfo.

El infiled del team es admirable y creemos que tanto el antesalista Echarri como el torpedero Arredondo, sabrán jugar en los momentos de apuro con la misma soltura que actuaron en la última serie con los Caribes de la Universidad. Además, los boys de Peña son fuertes en el ataque y se muestran ligerísimos en las bases, factor éste, que ha de darles muy señalados triunfos en la contienda que se avecina.

Otro team de los indicados para el triunfo final, es el de los Caribes, que aunque derrotado en sus dos últimas series, se ha mostrado siempre como uno de los más agresivos de nuestro ambiente amateur. La única dificultad del team estriba, en la poca velocidad que desarrollan los players en las bases. Si Marsans hiciera practicar fuertemente a sus discípulos en este importante departamento del juego, la novena universitaria sería por derecho la primera del campeonato, pues en las otras casillas se muestra admirablemente, como quizás no estén los demás clubs de la Liga.

El infield, con Dorticós, Aristeo Luis Monzón, Rafaelito Inclán y Jossie Pi Muñoz, es uno de los mejores del circuito. Todos fildean admirablemente y saben castigar la "harwood" a la hora oportuna. El outfield es igualmente de primera, pudiendo considerarse sus defensores: César Sánchez, Ernard y Manolo Córdoba, como la mejor combinación del campeonato.

En la recepturía con Felo Córdoba y Bernal, el team se presenta bastante fuerte, —si observamos que los buenos catchers escasean en amateurs,— y por último, el pitching staff, sin ser el mejor de todos, luce más poderoso que el del Fortuna, el Vedado, la Policía y otros que son considerados como favoritos.

Los Marqueses del Vedado Tennis, que según dijimos hace días están pasando una mala época sportiva, están dispuesto a mantener la única supremacía que les queda en los predios amateurs, y a ese efecto están preparándose cuidadosamente, según es costumbre en ellos en todos los sports.

Aunque todavía el manager Almeida no ha decidido quienes han de ocupar las plazas regulares del team, podemos sin embargo decir, que los niños del Monóculo presentarán casi en su totalidad, la misma novena de la temporada pasada, cuando ganaron el championship en una bonita demostración de base ball.

Además, el Tennis ha adquirido los servicios de Rocamora, un pitcher de bastantes buenas condiciones, que prestó sus servicios el año pasado al club La Salle. Si este muchacho nos resulta tan bueno como nos dicen, el Vedado se reforzará grandemente y Toñito Casuso no tendrá que esforzarse mucho durante la temporada.

Además, los Marqueses cuentan con Seiglie, Joaquinito Calvo, Bruzón, Gómez Calvo, y al veloz Raul del Monte, que forman un admirable conjunto de bateadores y corredores capaces de romperle un juego al más astuto de los lanzadores. Si Raul del Monte se decide a jugar por fin, entonces subirán un 75 por ciento el chance del V. T. C., pues el valioso infielder representa una acometividad extraordinaria, y la novena de Rafael Almeida se mostrará en tales condiciones que habrá que jugar mucho base ball para poder arrebatarles la championabilidad que ahora obstentan.

Entre Cazadores

EN LA SOCIEDAD DE CAZADORES DE LA HABANA

Dicen nuestros vecinos del Norte, gente práctica por excelencia, que: "The best man wins", y aunque en esto de tirar tiros ejerce la suerte una gran influencia, al fin y a la postre, esto es, al final de la temporada, siempre queda demostrado que los mejores tiradores son los que se han llevado más premios'

Una prueba inmediata y fehaciente nos la dió nuestro querido amigo y compañero de excursiones cinegéticas Alfredo Beale el pasado domingo, ganando el premio de Platillo en Buenavista y el de Pichón en el Lucero. Alfredo Beale, a quien desde hace tiempo le tenemos concedido el título de "finalista", es uno de los tiradores que más dotes tiene con la escopeta en la mano. Jamás se inmuta. Si los pichones están volando bravo los mata con la misma calma y la misma precisión que si le estuviera tirando a una gallinuela. Si por otra parte se trata de platillo, no se altera lo más mínimo porque otro de los tiradores le venga pisando los talones. Yo he tenido la oportunidad de quedar empatado con él en diversas ocasiones, ganando él algunas veces y ganando yo otras y siempre he podido observar lo que acabo de manifestar, y he observado también que a todas horas, en todos los momentos y sean cuales fueren las circunstancias, siempre es el mismo buen compañero, caballeroso y gentil. Y ahora que recuerdo... (por si Beale lee estas líneas), ¿te acordaste de la caja de tabacos para don Antonio? El hombre se lo merece y bueno es no echarlo en olvido.

Otro que está dando pruebas de vigor extraordinario en Tiro de Pichón es Orlando Morales, presidente de la Sociedad de Cazadores de la Habana. Al principio de esta temporada no se creía con capacidad suficiente para hacerle frente en Pichón a los ases del Club, pero las cosas **cambean** y ahora, con la combinación de: Cartuchos Bachmann, Tauben Dopper-Flinten y un poco de training, está dando bastante que hacer. Al menos yo por experiencia puedo decirlo. En dos domingos hemos empatado dos veces, y aunque he tenido la suerte de vencerlo, no creo que podré seguir en esta actitud mucho tiempo más.

En revólver ganó el premio "Jesús María Barraqué Jr." el novel tirador señor Joaquín Pedroso, con un bonito score de 384 puntos. Pedroso seguirá ganando premios y poco a poco irán subiendo el handicap, de lo cual nos alegraremos no poco los que ya lo tenemos bastante alto.

La tirada del domingo, de Revólver, en Buenavista, se compuso en absoluto de **freshmen** que están ahora con todo el entusiasmo del que empieza.

Creo que para nuestra próxima crónica podremos dar algunas noticias acerca de la próxima tirada Miami-Habana. Panchito espera tener detalles pronto del Capit

DARA COMIENZO EL PROXIMO SABADO LA GRAN TEMPORADA HIPICA DE VERANO

PAPO GONZALEZ TRIUNFA EN EL CLUB SAN ANTONIO

No tan sólo está dándole a la "Harwood", sino que está fildeando muy bien

En uno de los juegos de la semana pasada de la Liga de Texas, el club Beaumont se anotó un fácil triunfo contra el club San Antonio, siendo el score de 9x11. Papo González no tuvo culpa en esa derrota, pues no sólo fildeó excelentemente, sino que al bate produjo un tubey y un hit en cinco viajes al plate.

Sigue jugando la segunda base.

BEAUMONT

	V.	H.	O.	A.	E.
Oliver, cf.	5	1	1	0	0
Connolly, 2b.	5	2	2	4	0
Davis, rf.	5	1	1	0	0
Galloway, 1b.	3	3	13	1	0
Devivos, ss.	4	2	4	5	0
Dunning, lf	5	2	3	0	0
Reagan, 3b.	4	2	0	1	0
Robertson, c.	1	0	2	0	0
Boelzle, c.	1	0	1	0	0
Drake, p.	1	0	0	0	1
Eberhard, p.	2	0	0	3	0
Ormand, x.	1	1	0	0	0
Totales	37	14	27	14	1

x bateó por Drake en el 3º.

S. ANTONIO

	V.	H.	O.	A.	E.
Rabbitt, lf.	4	1	1	0	0
González, 2b.	5	2	3	4	0
Klein, cf.	4	2	6	0	1
Segrist, 3b.	5	0	2	3	0
Golvin, 1b.	4	2	7	1	0
Phipps, rf.	3	0	4	0	0
Wirts, c.	4	2	1	0	0
F'kamper, ss.	3	2	0	2	0
McCall, p.	3	0	0	0	0
Owens, p.	1	0	0	0	0
Totales	36	11	24	10	1

Anotación por entradas

S. Antonio. . . 322 011 000— 9
Beaumont. . . 400 111 04x—11

SUMARIO

Two base hits: González, Reagan, Connolly, Dunning, Galloway. Home runs: Golvin, Wirtz 2, Davis, Galloway 2, Deviveros. Double plays: Connolly, Devireros y Galloway; Deviveros y Galloway. Hit by pitcher: McCall 2. Struck outs: Drake 2. Bases por bolas: McCall 1; Owen 1; Drake 3; Eberhard 1. Wild pitcher: Eberhard 2. Winning pitched: Eberhard. Pitcher perdedor: Owens. Umpires :Osborne y Barr.

Triunfó La Gerona con anotación de 6 por 3

Ante un numeroso público se celebró el tercer juego de la serie que tenían concertada los Clubs. "La Gerona" y "Belot", habiendo vencido el primero con score de 6x3.

LA GERONA.

	V	C	H	O	A	E
F. Correa SS.	4	1	2	5	3	0
A. Urrutia 1b.	4	0	0	6	0	0
V. Dreke Lf.	5	1	2	2	0	0
J. Gutiérrez Cf.	4	0	2	3	0	0
C. Pérez Rf.	5	0	1	1	0	0
F. Castillo 3b.	2	1	1	0	4	1
R. Pedroso C.	4	1	1	7	0	0
M. Querses 2b.	4	0	1	3	2	1
P. Iglesias P.	3	2	1	0	1	0
Totales	35	6	11	27	10	2

BELOT.

	V	C	H	O	A	E
J. López SS.	5	1	1	5	1	1
Gómez 1b.	3	0	0	11	1	0
Maestrey 2b.	4	0	0	2	3	0
B. Fernández Cf.	4	0	1	1	0	0
F. Suárez 3b.	4	0	1	4	2	0
Padrón C.	4	0	0	1	0	0
González Lf.	3	2	2	0	1	0
López Rf.	2	0	1	1	0	0
P. Martínez P.	1	0	0	0	0	0
J. Olmo P. Rf.	1	0	1	1	3	0
B. Rodríguez Rf.	2	0	0	0	1	0
Totales	33	3	7	26	12	1

Anotación por entradas:

La Gerona.	002 200 002 6
Belot.	100 000 001 3

Sumario: Three base hits F. Correa, Two base hits F. Castillo, Pedroso. Sacrifice hits, Urrutia, Gómez, F. Correa.

Double plays, J. López, sin asistencia, F. Suárez a Gómez, Pérez a Correa. Struck outs. Por Martínez 2, Iglesias 4 Olmo 1.

Bases on Balls Martínez 2. Iglesias 2, Olmo 4.

Time 1 hora 55 minutos.

Umpires Fernández Home, Cabrera Bases.

Scorer Montejo.

Observaciones: V. Dreje out por regla, hits a los pitchers a Martínez 7 en 4 inning y 15 veces al bat, a Olmo 4 en 4 innings y 2|3 y 19 veces al bat.

SOLO FALTAN DOS DIAS

Para la inauguración de la segunda temporada de carreras del Club Hípico de Cuba, en el bello Hipódromo de Oriental Park. Fanático, si eres amante del deporte hípico, no dejes de asistir a las carreras que se ofrecerán muy interesantes y variados programas.

EUGENIO MORIN ESTA JUGANDO REGULARMENTE

Es el short stop del club Kinston, de la Liga de Virginia. Le dá a la pelota

Morin

Hace días, Eugenio Morin, el vaioso cubano, ocupó el campo corto del club Kinston, de la liga de Virginia, en sustitución del defensor regular de la posición, y su labor fué tan extraordinaria que se han encomendado el puesto durante toda la temporada. El día 25, por ejemplo, bateó tres hits en seis viajes al plate y ayudó en mucho a que su team triunfara sabre el Richmond, 6 por 5.

Véase el score de ese match:

KINSTON

	V.	H.	O.	A.	E.
MORIN, ss.	6	3	1	3	1
Reinholth, 3b	4	1	0	5	0
Hauger, rf.	4	1	5	0	0
Thashel, lf.	4	0	1	0	1
Meecks, cf.	4	1	4	0	0
Walsh, 1b.	3	0	10	1	0
Nee, 2b.	4	1	4	3	1
Bribeck, c.	3	1	5	0	0
Humphrey, p.	0	0	0	0	0
Shenley, p.	4	1	0	1	0
Totales	36	9	30	13	3

RICHMOND

	V.	H.	O.	A.	E.
Mooers, 2b	6	0	2	6	0
Clauser, ss.	6	3	0	2	1
Bankkston, rf.	6	0	7	0	0
Weafer, 1b	6	2	10	1	0
Malonse, cf.	3	0	3	0	1
Stuck, lf	5	2	2	0	0
Lord, 3b	4	2	2	0	0
Agnew, c	4	0	3	0	0
Jolln, p.	4	0	0	1	0
Totales	43	11	29	10	2

Anotación por entradas

Richmond	400 010 000 0—5
Kinston	010 000 040 1—6

Two base hits: Lord 2, Reinboltz, Jollin, Brbock, Weafer. Struck outs: Humpbrey 1, Shealey 3, Jolliin 1. Bases on balls: Humphrey 2, Shealey 3, Jollin,4.

MI VIDA ATLETICA

(Por CHAR LES HOFF)

CELEBRE ATLETA NORUEGO, CAMPEON MUNDIAL DEL SALTO DE LA GARROCHA Y RECONOCIDO COMO UNO DE LOS MEJORES ATLETAS DEL MUNDO.

LOS RECORDS DE CHARLES HOFF.

Carrera de 100 metros: 10.8 segundos.

Carrera de 200 metros: 21.9 segundos.

Carrera de 400 metros: 48.8 segundos.

Carrera de 1,500 metros: 4 m, 16 segundos.

Carrera de 110 metros con obstáculos: 16 segundos.

Salto alto: 6 pies.

Salto largo: 4 pies, 6 pulgadas.

Salto a la Garrocha: 13 pies, 11, 13-16 pulgadas.

Triple Salto: 47 pies, 2 pulgadas.

Lanzamiento de la Jabalina: 157 pies, 5 pulgadas.

Lanzamiento del Disco: 108 pies, 4 pulgadas.

Lanzamiento del Shot-put: 34 pies, 7 pulgadas.

DATOS DEL ATLETA

Charles Hoff, de Noruega, que rompió 11 veces consecutivas el record de la garrocha en los eventos y competencias efectuadas bajo techo y que ha repetido su hazaña cinco veces al aire libre, ha escrito especialmente para la North American Newspaper Alliance una serie interesantísima de 25 artículos, en los cuales relata la historia de su vida.

Charles, hace solamente 4 años que cogió por primera vez un palo de garrocha en sus manos y como es lógico suponer no ha tenido tiempo suficiente para haber confeccionado un larguísimo historial como atleta; sin embargo, el célebre campeón mundial nos relatará sus peripecias desde que era un simple muchacho sin aspiraciones, y así conoceremos hasta el más mínimo detalle de su vida.

Los fanáticos cubanos, por medio del DIARIO DE LA MARINA, conocerán a Charles Hoff, desde que fué el travieso chico de Noruega, hasta que se convirtió en el maravilloso atleta de 23 años.

La historia de Hoff incluirá también el viaje del excelente atleta por todos los Estados de la Unión Americana. Y, así mismo, en ella se hablará de la famosa competencia que efectuó recientemente contra Harold Osborne y otros atletas Olímpicos, en la cual conquistó el título del **Mejor atleta del mundo.**

JUICIOS SOBRE HOFF

Douglas Fairbanks, el conocidísimo artista del cine, que está considerado como uno de los mejores atletas que hay hoy en el arte mudo, escribió recientemente a Charles Chaplin, también artista, sobre las cualidades de Charles Hoff, y calificó al célebre atleta como: "El mejor all-around atleta que hay en el mundo". Doug. Fairbanks es un amante decidido de las competencias atléticas y fué uno de los primeros espectadores que concurrió a las competencias que se efectuaron en New York, el pasado 16 de Marzo, y en las que Harold Osborne y Emerson Norton trataron de detener el empuje de la maravilla de Noruega.

El "New York World", uno de los periódicos más importantes de la metrópoli americana, marchó de acuerdo con la apreciación de Douglas y aseguró que: "En la actualidad no hay en el mundo entero un atleta que sea capaz de sobrepasarle en sus records".

"Mucho mejor que Paavo Nurmi, —ha dicho el "Boston Post", en sus editoriales sportivos—. Y, quizás, lo mejor que nos ha enviado el viejo mundo".

La mayoría de los pueblos pequeños donde Hoff ha estado, lo han considerado como "el relámpago del atletismo actual", y otros han ido mucho más lejos llamándole el "dinamo del track".

Sus records así lo demuestran. El establecido por él, en el salto de la garrocha, ha de ser sumamente duradero, siendo muy posible que le agregue un pie más a la altura. "Me siento actualmente en magníficas condiciones, — dijo Hoff recientemente,— y espero que antes de finalizar el año habré pasado de los 14 pies en la garrocha. Estoy sumamente satisfecho con la excursión que llevo por los Estados Unidos y me llevará un grato recuerdo tan pronto regrese a mi patria".

Lea mañana:

"Mi Vida Atlética", por Charles Hoff, campeón del Decalon y del salto de la garrocha, reconocido al mismo tiempo, como el Mejor Atleta del Mundo.

MC LAUGHLIN NO PUDO DOMINAR A M. CUETO

El cubano logró confeccionar uno de los pocos hits que le batearon al pitcher del Atlanta

Cueto

El día 25, el pitcher McLaughlin, del Atlanta, de la Liga del Sur, dominó completamente a los sluggers del Mobile, dejándolos en 4 hits y una sola carrera. Manolo Cueto, el popular "Patato", resultó uno de los cuatro hombres que le vieron la bola a McLaughlin, y confeccionó un hit en tres viajes al plate. Al campo, aceptó 4 lances sin error.

Véase sino, el score:

ATLANTA

	V.	H.	O.	A.	E.
Clarke, cf.	5	2	0	0	0
Niehoff, 2b.	3	0	3	0	0
Good, rf.	5	1	0	0	0
Niehaus, 1b.	3	1	12	2	0
Smith, 3b.	5	2	2	1	0
Haas, lf.	3	1	4	0	0
Brock, c.	3	1	3	0	0
Durocher, ss.	4	0	2	3	0
McLaughlin, p.	4	1	1	6	0
Totales	34	9	27	12	0

MOBILE

	V.	H.	O.	A.	E.
Williams, cf	2	0	3	0	0
Cueto, ss.	3	1	3	1	0
Donohue, rf.	4	0	1	0	0
Lewis, lf.	4	0	1	0	0
Shirley, 1b.	4	1	9	0	0
Hood, 3b.	4	1	6	2	0
Kelly, 2b.	3	0	2	5	0
Ritchie, c.	3	1	2	0	0
O'Brien, p.	2	0	0	2	0
Welch, x.	0	0	0	0	0
Caldera, p.	0	0	0	1	0
Totales	29	4	27	11	0

x bateó por O'Brien en el 9º.

Anotación por entradas

Atlanta	101 000 000—2
Mobile	000 000 010—1

SUMARIO

Two base hits: Brock. Three base hits: Ritchie, Shirley. Bases por bolas: O'Brien 4; McLaughlin 4; Caldera 1. Struck outs: O'Brien 2; McLaughlin 2. Hits a los pitchers: a O'Brien 8 en 8 innings. Hit by pitcher: by O'Brien 1. Pitcher perdedor O'Brien. Umpires: Brennan, Clark y Williams.

Se anotan nuevo triunfo en Basket los Escolapios

LOS MATANCEROS SE CARACTERIZARON POR SU JUEGO ROUGH, CON LO QUE ENGROSARON SUS FOULS

En reciente excursión a la ciudad yumurina los casi invencibles muchachos de las Escuelas Pías de Guanabacoa, los que forman su fuerte "five" de basket ball, lograron obtener una franca victoria, no sin antes soportar los efectos de un juego muy rough de los players oponentes.

La concurrencia, bien numerosa y distinguida, aplaudió la labor de ambos teams, teniendo las mayores consideraciones para los chicos visitantes, los que no sólo jugaron todo lo bien que hay que jugar, sí que también se portaron muy medidos y correctos en el juego y fuera de él. Felicitamos a los muchachos de los Escolapios de Guanabacoa, y muy especialmente al padre Maximín, su coach incansable e inteligente como ninguno.

A continuación el score:

Instituto de Matanzas

	G.	Fg.	Fc.
Heliodoro	3	0	1
Sarasua	0	0	0
Huerta	3	0	2
Veules	0	0	2
Martínez	3	0	1
Anieba	1	0	0
Barroto	1	1	3
Total	11	1	9

Escolapios de Guanabacoa

	G.	Fg.	Fc.
J. C. Faes	2	0	1
E. Cortina	9	1	0
W. Mechoso	0	0	0
C. Villazón	2	1	0
P. Masó	1	0	1
J. M. Alvarez	0	1	0
M. Cuervo	1	0	0
Total	15	3	2

UNION ATLETICA DE AMATEURS DE CUBA

CITACION

Se cita por este medio a todos los Presidentes de los clubs asociados a este organismo, para la Junta General Extraordinaria de Asociados de segunda convocatoria, que se celebrará hoy jueves 6 de mayo a las 9 p. m. en el local del Club Atlético de Cuba, Prado número 66.

Se ruega la más puntual asistencia a los señores citados para esta Junta.

Julio FIGUEROA,
Secretario.

RAFAEL QUINTANA ESTA BATEANDO FUERTEMENTE

El día 26 dió tres hits en cuatro veces al bate. — Está jugando la tercera

El pasado día 26, el Club Macon, de la liga del Sur del Atlántico, se anotó un resonante triunfo sobre el club Greenville, de la propia Liga. El score final fué de 5x4, y en él tomó parte principalísima el infielder cubano Rafael Quintana, quien no sólo fildeó excelentemente, sino que al bate disparó tres hits en cuatro veces al bate. Como puede verse en el score que publicamos, Quintanita es el tercer bate de su team.

GREENVILLE

	V.	H.	O.	A.	E.
Hall, 3b.	4	0	1	1	0
Scarrit, lf.	4	1	3	0	0
Walker, cf	3	0	5	0	0
R. Moore, 1b.	3	0	5	2	0
Rhiel, rf.	4	0	2	0	0
Burkett, ss	4	2	1	2	0
Spiers, 3b.	4	1	3	2	9
Townsend, c.	1	0	4	1	0
Daniels, c.	3	1	2	0	0
Llewellyn, p.	1	0	0	0	0
Ormand, p.	3	1	1	0	0
Totales	34	6	27	8	0

MACON

	V.	H.	O.	A.	E.
Johnson, lf	4	2	1	0	1
Fullis, cf.	5	2	3	0	1
Quintana, 3b.	4	3	1	2	1
Sloan, rf.	5	1	1	0	0
Leach, 2b.	5	1	0	2	0
Hunter, 1b.	5	1	9	0	0
Mann, ss.	3	1	2	4	1
C. Moore, c.	4	0	4	0	0
Stamey, p.	3	1	0	3	0
Totales	38	12	27	11	4

Anotación por entradas

Macon	002 201 000—5
Greenville	000 040 000—4

SUMARIO

Two base hits: Leach, Burkett. Double plays: Mann, Leach y Hunter. Bases por bolas: Lleweyyn 2; Stamey 2; Ormand 3. Struck outs: Llewellyn 2; Stamey 3; Ormand 3. Hits: a Llewellyn 7 en 3 1-3 innings. Wild pitcher: Stamey. Pitcher perdedor: Ormand.

TOPICOS FUTBOLISTICOS

(A CARGO DE "PETER")

LOS GRANDES PARTIDOS EN ESPAÑA

Del match Barcelona y Real Zaragoza publicamos la siguiente reseña que cortamos de "El Sol" de Madrid:

En el campo de las Corts se jugó el último partido entre el subcampeón de Aragón y el de Cataluña. Como de costumbre, el Barcelona hizo un partido mediocre, con tendencia a malo. Ausentes Alcántara y Arnau, por estar lesionados, y castigado Piera, los sustitutos de estos jugadores, García, Planas y Viñals, rindieron buena voluntad, pero no juego acertado, y por esta causa Samitier, que reaparecía, no vió recompensados sus esfuerzos en varias jugadas inteligentemente llevadas por el notable internacional. Ganó el Barcelona por dos tantos hechos en el primer tiempo, y uno en el segundo, de "penalty", logrado por Sagi. El primer "goal" lo entró García al rematar un centro de Planas, y el segundo lo logró Planas rematando un pase de Sagi.

Como de costumbre, fracasó la línea media. Sancho está completa y absolutamente agotado y si forma parte del equipo barcelonés en los partidos que el Barcelona debe jugar con el Real Madrid, la inferioridad de Sancho constituirá para el Barcelona un constante peligro, ya que en la línea media no tiene el Barcelona jugadores que puedan compensar las deficiencias de Sancho que, lentísimo, pesadísimo y aun desacortadísimo en los pases, habría menester de dos compañeros que con su juego inteligente supliera las deficiencias del medio centro. Pero Carulla, al lado de dos jugadas acertadas, hace veinte malísimas, y Bosch, después de un año de no jugar está desentrenadísimo y además sin facultades. Si en lugar de Bosch juega Torralba, es posible que la línea media mejore algo, aunque tampoco se encuentra Torralba en buena forma. La defensa, a cargo de Surroca y Walter en el primer tiempo, y de Planas y de Walter en el segundo, por haber resultado lesionado Surroca, tuvo momentos de todo, incurriendo Walter en la manía de despejar alto y al tuntún, sin fijarse a quién dirige el balón, lo que da motivo a que al llegar a la defensa contraria el esférico, éste, a poca seguridad y acierto que tengan en los despejes los defensas contrincantes, vuelve nuevamente a la defensa barcelonesa.

Los jugadores aragoneses, aparte de los progresos que indudablemente se observan en un juego, no supieron aprovechar las deficiencias del equipo barcelonés, haciendo en el segundo tiempo un juego completamente equivocado, ya que si la línea media del R. Zaragoza, muy superior a la del Barcelona, hubiera hecho un servicio constante de pases rasos a su delantera, ésta, que en varias ocasiones desbordó a los medios y defensas barcelonesas, habría puesto en peligro la meta del Barcelona y es muy posible que hubiera logrado uno o dos tantos, a pesar del acierto grandísimo con que actuó, menos en una salida inoportuna, el guardameta Platko.

Samitier, acogido con una cariñosa ovación en desagravio a manifestaciones algo inoportunas con que fueron comentadas en pasados partidos jugadas suyas, que si no tuvieron remates victoriosos fué debido a la seria lesión sufrida, y de la que no está del todo repuesto sin dar todo el rendimiento que seguramente reserva para futuros partidos, demostró su clase dirigiendo muy bien el juego con pases precisos a sus dos interiores, aparte de dos chuts estupendos que no fueron "goal" por dar ambos en el poste.

Los aragoneses, que fueron cariñosamente ovacionados al salir al campo, renovándose las manifestaciones de simpatía al entregar un banderín el capitán del R. Zaragoza a Samitier, están en el camino ascensional, faltándoles sólo a su delantera mayor empuje en los ataques y desarrollar éstos con más técnica. La línea media es notable, la defensa muy segura y Villarrodona es el guardameta que, aún irregular por sus facultades y por el conocimiento del juego tiene en su haber más jornadas de acierto que de desacierto.

Base Ball en Guanabacoa

El sábado pasado día 1o. de Mayo se efectuó en los terrenos de Castañedo Park", el tan anunciado match de base ball entre las conocidas novenas de la localidad "Estrellas de Mujica y Estrellas de Babí".

Las Estrellas de Mujica se desquitaron de la derrota que recibieron el sábado anterior con el siguiente score de Foot ball 12x4.

Todos los pitchers que envió al centro del diamante el manager Babí fueron bombardeados por los boys de Mujica que le dispararon diez y siete indiscutibles con sus correspondientes películas de largo metraje.

Por los vencedores se distinguieron en el uso de la majagua Cruz, que bateó muy duro, Peñalver, Mujica, Fernández Cuevas, José y de la Anoval (Pipo).

En el fielding Cruz, Mujica, Nico, Montoro y Peñalver.

Por los vencidos en el batting Riverito, Joronú, Cuervo, Pepe Padilla, Babí y Figarola.

En el fielding Tomás y Pepe Padilla, Riverito y Delabat.

Score del juego:

	C	H	E
E. de Mujica. 423 001 002	12	17	2
E. de Babí. . . 001 030 000	4	12	4

LEGITIMA
EVIAN = CACHAT
LA MAS EFICAZ AGUA DE REGIMEN
AL POR MAYOR
DROGUERIA "SARRA"

BASE BALL EN ISABELA DE SAGUA

DOS DESAFIOS, EL PRIMERO Y DOS DE MAYO Y DOS VICTORIAS MAS PARA LAS HUESTES ISABELINAS

Los días primero y dos del actual, celebráronse en los terrenos de Isabela los dos desafíos concertados entre los locales y las huestes del incansable y verdadero sportman, Panchito Lamadrid, los Atléticos de Sagua y cuyos dos encuentros vinieron a ser dos victorias más para los locales.

No queremos hacer comentarios ni relatos sobre los juegos que resultaron sumamente monótonos y sin interés alguno por parte de los fanáticos, ya que la inmensa mayoría de ellos había expresado durante toda la semana su decisión de no ir al terreno si no se jugaba con novenas ganadoras, ya que los chicos de Lamadrid, sumamente correctos siempre y jóvenes simpáticos todos, pero no novena para poner frente al club local que necesita, dado el team work que tienen, novenas que sepan darle la batalla.

Si la empresa de Isabela Ground, con perdón de los amigos Mariscal y Martorell, no traen novenas ganadoras, día llegará, aunque ellos no lo crean así, en que abiertas las puertas del hipódromo, no habrá fanáticos que se tomen la molestia de llegar a ellas a sacar su entrada, y la pelota aquí pasará a mejor vida.

Véanse los scores de los dos juegos:

DIA PRIMERO DE MAYO

ATLETICOS DE SAGUA

	V.	C.	H.	O.	A.	E.
Barreras, rf	5	0	0	1	0	0
Stewart, lf.	5	0	0	0	7	0
Temprano, c.	2	1	0	2	2	0
Jockey, 1b.	3	1	1	13	1	1
J. Sánchez, lf.	2	1	0	1	0	0
N. Pérez, 2b.	3	0	2	2	2	1
Elías, ss.	3	1	0	2	2	0
T. Sánchez, cf.	3	0	0	1	0	0
Ferrer, 3b.	4	0	1	2	2	0
Q. Roca, p.	1	0	0	0	0	0
Totales	31	4	4	24	16	2

ISABELA B. B. C.

	V.	C.	H.	O.	A.	E.
C. Romay, 2b.	3	1	0	1	4	0
J. Cruz, 1b.	1	1	1	8	0	2
Mendieta, ss	3	2	1	6	2	0
Arenal, cf.	2	2	1	2	1	0
Peraza, 3b.	4	1	2	2	1	1
Ventura, c.	3	1	1	5	2	0
Rodríguez, p.	3	0	0	1	3	0
Sosa, rf.	4	0	2	2	0	0
Rivero, rf.	2	0	0	0	0	1
Gómez, lf.	2	0	0	0	0	0
Totales	27	8	8	27	13	4

Anotación por entradas

Atlético.	000 400 000—4
Isabela	000 206 00x—8

SUMARIO

Two bagger: Arenal y Ventura. Sacrifice hit: Ventura. Struck outs: por Rodríguez 4; por Roca 1; por Stewart 0; por Sánchez 0. Bases por bolas: por Stewart 5; por Roca 2; por Rodríguez 5. Dead ball: por Rodríguez 2; por Stewart 1. Hits by pitchers: a Stewart 3 en 5 innings, a Sánchez 3 en 0 innings; a Roca 2 en 3 innings. Dolble plays: Temprano a Jockey a Elías. Pass catcher: Ventura. Tiempo 2 horas 15 minutos. Umpires: V. Pozo, home; Boliche, bases. Anotador: H. Manero.

DOMINGO 2 DE MAYO

Anotación por entradas:

	C.	H.	E.
Atlético. 000 010 000	1	3	2
Isabela. 300 100 00x	4	8	2

Baterías: Quirico, Roca y Leal, por el Sagua; Arenal y Ventura, por el Isabela.

CUANDO RIÑEN LAS COMADRES

Todos nos acercamos al balcón, o por lo menos a la ventana, cuando riñen las comadres, deseosos de no perder un sólo detalle; una prueba de que todos somos curiosos. Del mismo modo toda persona, sea hombre o mujer, joven o anciano, que sufra de la vejiga o de los riñones, debiera tener la curiosidad de probar las Pastillas del Dr. Becker para los riñones y vejiga, que desde hace años producen resultados a aquellos que han tenido la feliz idea de tomarlas. Dolores de cintura, espalda o cadcras; incontinencia de las aguas; ardor en el caño al pasar las aguas; asiento o sedimento en la vasija; el pasar las aguas "a poquitos" o de gota en gota; aguas turbias y de olor fuerte o desagradable; el tener que levantarse en la noche a hacer aguas; la imposibilidad de bajarse o agacharse; el empañamiento de la vista; frialdad de piés y manos; hinchazón de piés y pantorrillas; mal humor, irritabilidad, mareos, dolores de cabeza; deseos de no trabajar; cansancio y estropeo al levantarse; respiración agotada y fatigosa, reumatismo, hidropesía, etc., son todos síntomas de desarreglos de los riñones y vejiga, que deben combatirse con el uso de las

PASTILLAS del Dr. BECKER para del RIÑONES y VEJIGA.

Se venden en las boticas y las recomiendan los boticarios. *Mientras mas pronto las tome, mucho mejor para Ud.*

5706 5 d 6

Sportfolio

Cuál fué el batting average de Babe Ruth, en la pasada temporada?

Cuál ejemplar de carrera tiene el record americano de la milla y setenta yardas?

Ha sido naqueado alguna vez Erminio Spalla, por el boxer americano Gene Tunney?

Cuál es el record de las mujeres para la distancia de una milla, caminada?

Cuál es el pitcher que ha obtenido mayor número de victorias en una serie mundial?

Cómo adquirieron los White Sox a Everett Scott?

Cuál es el record de trote de las dos millas?

Cuántas veces ha sido naqueado Mickey Walker, el campeón welter?

Existe algún record reconocido, para la distancia recorrida por un ciclista en una hora?

Cuál es la mayor cantidad de dinero que se ha ganado en una serie mundial?

RESPUESTAS A LAS PREGUNTAS DE AYER

Fred Lucas fué adquirido por el Cincinnati, de la Costa del Pacífico, donde pitcheaba y jugaba el outfielder. Ha pertenecido al Boston, al Brooklyn y al Chicago Americano.

Si un infielder le tira su guante a una bola bateada y logra pararla, el bateador tiene derecho a tomar 3 bases.

O. G.: Pat Collins, el actual catcher de los Yankees, estuvo en la Habana, en 1923, habiendo catcheado del Club Marianao.

El último record al bate de Wally Pipp, como player de los Yankees, es de .270.

Miss. Helen Wills y Suzane Lenglen, solamente se han enfrentado una vez en matches singles de tennis.

Grover C. Alexander ha pitcheado en su carrera basebolera, para los siguientes clubs: Galesburg, Indianápolis, Syracuse, Filadelfia y Chicago.

El score de un juego forfeited de basket ball es de 2 x 0.

H. L. Doherty, el famoso tennista inglés, ganó el campeonato de los Estados Unidos, en el año de 1903.

Mike McTigue es solamente champion light heavy weight de Irlanda.

Dowling, del Louisville, en 1899; Perry, del Filadelfia, en 1919, y Bluege, del Washington, en 1923; son los únicos players de las Ligas Mayores que han salido ponchados cinco veces en un juego.

Lea mañana: SPORTFOLIO.

Enfermedad Secreta

Se cura en una semana, aguda o crónica, con especialidad patente, curando hace veinte años: Gota Militar, Cistitis, Ardor al orinar, Catarro Vesical, etc. Envíe dos sellos rojos para informes. Su representante, G Sabas. Apartado 1328. Habana.

LAWN TENNIS

(Por OSCAR CICERO)

INFLUENCIA QUE EJERCEN LAS DISTINTAS BOLAS Y TERRENOS EN LOS DIFERENTES ESTILOS DE JUEGO.— HELLEN WILLS EN EUROPA

La quietud que reina en nuestros courts me obliga a escojer un tema que si bien es cierto tienen conección con el tennis no se refiere precisamente a hechos de este país.

Varios artículos he leído hablando de la diferencia entre las pelotas de tennis que se usan en América y las que se usan en Europa; de los terrenos duros (arcilla o coco) y los de yerba pero a decir verdad ninguno me ha llenado por que siempre se han referido al bote más o menos alto de las pelotas y a la forma en que se efectúa en uno o en otro terreno, sin explicar el efecto que produce, en los diferentes estilos que hay para jugar. Indudablemente que la costumbre o hábito tiene una enorme importancia. Los jugadores acostumbrados a jugar con una clase de pelota se encuentran sumamente extraños al jugar con otra. Los jugadores acostumbrados a jugar en terrenos duros se encuentran raros en terrenos de yerba, pero estos efectos desaparecen en cuanto juegan varias veces en estos o con aquellas, en cambio, los estilos son factores decisivos que no pueden cambiarse rápidamente. Un jugador que esté acostumbrado a jugar con bolas americanas (vivas) y que tenga un estilo en que la velocidad no sea su fuerte, sino la colocación, está completamente perdido al jugar con bolas (muertas) inglesas.

Un jugador que juegue de shoping en terrenos duros no podrá hacer nada si juega en terrenos de yerba. Pocos son los jugadores como Tilden que puede jugar lo mismo con bolas muertas que vivas y en cualquier clase de terreno, también es cierto que el domina todos los estilos, (stroques). En las pocas veces que he visto a este jugador en acción he podido observar que con igual maestría tira una rasa que levanta un shop, igualmente hace un juego lento de perfectas colocadas que un juego violentísimo de rasas que llevan una velocidad vertiginosa, pero no hay que olvidar que todos no son Tilden y que los otros pasan muy serias dificultades cuando sus estilos resultan contrarios a los medios en que tienen que desenvolverse. También influye, sobre todo en lo que a terreno se refiere, la altura en que el jugador tenga por costumbre pegarle a la bola: hay jugadores que pegan a la pelota bajo, casi cuando están cayendo después del bote, para éstos, los dos terrenos son buenos, especialmente los de yerba, pero en cambio los jugadores que tienen por costumbre pegarle a la bola muy alto, cuando aún está subiendo después del bote, les resulta imposible desarrollar su máximo de juego en los terrenos de yerba.

Hellen Wills, en su viaje a Europa se le presentaron estos inconvenientes, ella mientras estuvo en América jugó en terrenos duro, pero, como su

DIARIO DE LA MARINA

FUNDADO EN 1832

DIRIGIDO HASTA 1919 POR DON NICOLAS RIVERO Y MUÑIZ.
DIRECTOR: JOSE IGNACIO RIVERO Y ALONSO.

Editado por la Compañía DIARIO DE LA MARINA (S. A.) cuyo programa consiste "en la defensa de los intereses generales y permanentes de la Nación cubana, de los especiales de la colonia española establecida en la misma y de la unión y armonía entre los diversos elementos que conviven en el país."—Art. lo. de los Estatutos.

Presidente: Conde del Rivero. Secretario: Manuel Abril y Ochoa. Tesorero: Joaquín Pina.

ADMINISTRADOR: JOSE SOBRINO Y GONZALEZ

OFICINAS: Habana..... DIARIO DE LA MARINA. Nueva York..... Broadway at 71st. St.. Madrid..... Arreta núm. 9. París..... 61 Boulevard Haussmann.

PRECIOS DE SUSCRIPCION

HABANA		PROVINCIAS		EXTRANJERO	
1 mes	$ 1.60	1 mes	$ 1.70	3 meses	$ 6.00
3 id.	„ 4.80	3 id.	„ 5.00	6 id.	„ 11.00
6 id.	„ 9.00	6 id.	„ 9.50	1 año	„ 21.00
1 año	„ 18.00	1 año	„ 19.00		

TELEFONOS:

Quejas de Suscriptores	M-3404	Deportes	M-4339
Anuncios Económicos	A-3856	Secretaría de la Empresa	M-7714
Anuncios Administración	A-5334	Secretaría de la Dirección	M-9785
Redacción	A-0301	Fotógrafo	M-6344
Repórters	M-6144	Imprenta	M-9665

PASEO DE MARTI 103 APARTADO 1010 CABLE: DIARIO. HABANA

MIEMBRO DECANO EN CUBA DE "THE ASSOCIATED PRESS"

EDITORIALES

EXPECTACION ANTE LA HUELGA INGLESA.

La gigantesca huelga general que se desarrolla en estos momentos en Inglaterra suscita irresistiblemente una intensa expectación en el mundo entero. Con el ánimo suspenso, muchos millones de hombres, movidos por intereses, necesidades, ideas y deseos distintos, mantienen, desde todos los países civilizados, la atención fija en la famosa isla que durante varios siglos ha ejercido una influencia preponderante en los destinos de la Humanidad. Se presiente que de la tremenda lucha en curso se derivarán resultados que afectarán a la sociedad toda, y se aguarda, no sin inquietud, el momento en que habrá de saberse de qué lado se inclinará la victoria. El acontecimiento, como todos aquéllos en que entran en juego las grandes fuerzas que dirigen o impulsan la marcha de las sociedades, es admirable en sí mismo y digno de ser contemplado con cierta calma filosófica.

Un historiógrafo notable, el profesor rumano Xénopol, tratando de fijar lo que en el orden histórico y social constituye el progreso, término muy usado, pero muy difícil de definir satisfactoriamente, señalaba como una de las condiciones esenciales del mismo, "una mayor justicia en el reparto de los bienes que el hombre obtiene en su lucha con la naturaleza".

Nadie, en el fondo, podrá negar, si posee sentimientos humanos, que los avances de la ciencia pura y de sus aplicaciones útiles, el florecimiento de las artes y de la cultura, los adelantos del arte de gobernar, el refinamiento de las costumbres y todas las restantes manifestaciones de la civilización, no constituyen un verdadero y completo progreso social, si no se desarrollan paralelamente con una distribución cada día más equitativa y justa de los bienes conquistados, entre todos los miembros de la comunidad o de la nación.

En Inglaterra, en los actuales momentos, de acuerdo con los principios que han dominado la marcha de su historia en los últimos siglos, no son dos teorías las que están en conflicto, frente a frente, sino dos hechos, dos realidades. Operadas las minas de carbón por capitalistas y obreros, éstos sostienen que no es equitativa la actual distribución de los beneficios que se obtienen entre los dos consocios y reclaman una parte mayor. Los propietarios se niegan a hacer concesiones y entonces los obreros declaran la huelga general, para forzar la intervención de la sociedad en masa en la controversia y la de la organización que la representa: el Gobierno. La decisión de los obreros puede significar una violenta apelación a la opinión nacional inglesa o el planteamiento de una cuestión de fuerza, pura y simplemente. En el segundo supuesto, si logran paralizar en la medida indispensable la vida normal del resto de la sociedad, ésta, vencida, habrá de capitular, y sea o no justa y equitativa la demanda de los mineros apoyada por los demás trabajadores, tendrá que ser satisfecha, imponiéndose la parte derrotada los sacrificios necesarios, para que el trabajo se reanude y la normalidad se restablezca. Pero la huelga puede ser una ruda y enérgica demanda a la opinión para que sacudiendo el indiferentismo a que obliga el duro trabajo diario, conozca el caso y dé su veredicto respecto del mismo. Como la voluntad colectiva es soberana, podrá, entonces, si estima que la razón asiste a los mineros, imponer legalmente a los propietarios de las minas una transacción equitativa. Esta manera de provocar la intervención de toda la colectividad social en una controversia entre partes, no es constitucional, se separa del camino trazado por la ley y la costumbre, que es el del Parlamento. De aquí que el gobierno de Stanley Baldwin, se considere obligado a restablecer la normalidad, siendo de notar que la pérdida de la huelga significaría el fracaso del procedimiento de violentar una solución favorable a los mineros, pero quizás no el de lograr que la opinión intervenga y dé su fallo sobre el asunto.

Tal como el conflicto se desarrolla hasta el momento a que corresponden las últimas noticias de que disponemos, la huelga, más que una guerra social, reviste el carácter de una apelación ante el país en masa. La disputa entre los propietarios de las minas y los obreros ha pasado a segundo término, ya que el procedimiento puesto en acción por los trabajadores los ha colocado necesariamente frente al Gobierno, que quiere impedir la paralización de las actividades corrientes de la vida social. Los dos formidables adversarios miden sus fuerzas con una tremenda energía, disciplinada por la cultura, y el hábito del ejercicio de la libertad.

La vieja maquinaria gubernamental inglesa, montada pieza a pieza por una evolución secular, recia para resistir y flexible para acomodarse a las nuevas exigencias de cada época, está puesta a prueba y comienza a movilizar todos sus recursos. Y, o en la historia inglesa se inicia un período nuevo, semejante a los de sus grandes revoluciones del siglo XVII, o la organización constitucional resiste y la huelga general termina, cediendo el campo al método tradicional usado en la Gran Bretaña para resolver estos conflictos: la discusión parlamentaria. El Parlamento, suprimido en Italia y en España, recibe en Inglaterra un violento ataque de los obreros. Acaso ello explica la actitud de Súowden y otros parlamentarios laboristas, de que nos dan cuenta los últimos cables.

EL PROBLEMA DE LA INMIGRACION Y LAS SOCIEDADES ESPAÑOLAS.

Nos sentimos obligados a comentar el interesantísimo discurso que pronunció el ilustre presidente de la Academia de Ciencias y profesor de la Escuela Nacional de Medicina, doctor Presno, en un banquete celebrado el pasado domingo por los socios fundadores del Centro Asturiano, y que publicamos en nuestra edición de anteayer, con el fin de divulgarlo, por la importancia de las ideas que contiene acerca del decrecimiento de la inmigración española, problema vital al que hemos venido consagrando cuidadosa atención desde estas columnas mucho antes de que oficialmente se dieran a conocer los datos estadísticos que han causado justificada alarma.

Al encomiar con patriótico entusiasmo el doctor Presno a la imponderable institución citada, de la que dijo, sin hipérbole, que es "galardón y presea de nuestra República", concepto estimativo aplicable a todas las de su clase, por modestas que sean en lo material, hizo un llamamiento a los asturianos, extensivo a todos los españoles, para que cooperen con el Gobierno a la mejor solución del problema inmigratorio, porque les va en ello, cuando menos, la prosperidad de las sociedades que sostienen, y porque así prestarán "a la patria de sus hijos un servicio más que añadir a los que ya vienen prestando a la cultura y a la higiene públicas", con sus escuelas y sus magníficos sanatorios.

El famoso cirujano que ha contribuido tanto como el que más a elevar a envidiable altura el prestigio de la Casa de Salud "Covadonga", advierte acertadamente que la desviación de la corriente emigratoria española que nos venía favoreciendo en todos los órdenes, porque constituye el mejor fundente para el mejoramiento étnico de nuestra población, representa para el Centro Asturiano, y claro está que para todas las colectividades que así en la Habana como en el resto del territorio nacional sirven por igual a España y Cuba, un peligro "que pudiera ser funesto, convirtiéndose en causa de decadencia primero, finalmente de muerte", de esas admirables sociedades.

La razón es obvia: si no siguieran viniendo inmigrantes españoles en la proporción que hizo fácil el desarrollo asombroso de las instituciones patrióticas y benéficas que honran a la Colonia, es lógico esperar que no puedan reponer las bajas que naturalmente han de producirse en las listas de asociados por ausencia o fallecimiento de sus actuales componentes, y que en consecuencia se debiliten progresivamente, al extremo de tener que desaparecer por falta de recursos para sostenerse. Ocurrirá, que las más pujantes hoy, serán, por el hecho de necesitar mayores ingresos para atender los diversos y costosos servicios que prestan, las que tropezarán primero con las dificultades que prevé el doctor Presno; pero a la larga muy pocas o ninguna hallarán medios para defenderse y caerían todas en la penuria y quizás hasta llegarían a desaparecer. ¿Ofrece esto alguna duda?

Si bien se mira, el problema de la inmigración afecta tanto o más que al país en general, a las sociedades españolas. Atendiendo a los bienes materiales exclusivamente —cosa que en ningún modo puede ni debe ser, porque en buena lógica los espirituales se sobreponen— a Cuba tal vez la favorezca igual o más en lo económico, recibir cualquier otra corriente inmigratoria, y, en cambio, al fin y a la postre, en plazo corto o largo, la desviación o siquiera la persistente disminución de la que nos viene de la Madre Patria, acarrearía indiscutibles perjuicios a aquellas instituciones, que, dicho sea con sinceridad, apreciamos como propias. Pero no se trata de analizar si ellas o la Nación pierden más. Lo que nos mueve es pura y simplemente el noble deseo de justificar algo que en verdad parece evidente: la conveniencia de que por su interés y el de la República, inicien públicamente no ya las colectividades, sino privadamente los españoles que conviven con nosotros, que están vinculados a nosotros, una intensa propaganda para atraer a los compatriotas suyos que emigran a otras tierras, y que organicen por sí una efectiva protección al inmigrante hermano, cuidando de que no le falte trabajo al llegar. Queremos que lo que seguramente hará el Gobierno en cumplimiento de su deber, lo secunden, en forma posiblemente más práctica, no sólo las entidades, sino los individuos a quienes tienen que haber sacudido las previsoras palabras del doctor Presno. Por eso las comentamos.

EL AUMENTO DE LA CRIMINALIDAD EN LOS ESTADOS UNIDOS Y LAS ESCUELAS SIN DIOS

¿SE INVOCA O NO EL NOMBRE DE DIOS EN LA CONSTITUCION DE LA REPUBLICA DE LOS ESTADOS UNIDOS DE AMERICA?

(Por TIBURCIO CASTAÑEDA.

Es sabido que en las Escuelas de los Estados Unidos no se dá la enseñanza religiosa por la existencia en el país de la Libertad de Cultos, y está arraigada la creencia en ese país de que, en gran parte, el aumento extraordinario de la criminalidad que existe en casi todos los Estados de la Unión desde la terminación de la Gran Guerra, débese al olvido del amor al prójimo que la religión impone y que el niño no oye repetir en las escuelas.

Y llega esa criminalidad en los Estados más prósperos y ricos de la Unión Americana, a tal punto, que en Chicago hace pocos días los bandidos pistoleros colocaron una ametralladora en un automóvil y la dispararon contra el fiscal sustituto y dos de sus acompañantes que iban con él en otro automóvil, matando a los tres, en venganza de que en cumplimiento de su deber acusaban sin piedad, a todos los criminales.

Y llegó a decirse por los mismos hombres de orden de los Estados Unidos que la subversión de todos los sentimientos de amor al prójimo y el deseo inmoderado de riqueza aunque se obtenga por el asesinato, se debe al olvido de las creencias religiosas, no sólo por el temor del castigo después de la muerte que la religión señala, sino por que ese temor a la justicia de Dios no se ha inculcado al pueblo americano en su carta fundamental, en su Constitución.

Veamos si esto es cierto. En vano se escudriñarán cada uno de los siete artículos de que consta la Constitución de los Estados Unidos, aprobada el 7 de Septiembre de 1787 y año 12 de la Independencia, para hallar la invocación a Dios en trance tan solemne como el de aprobar la Carta, que ha de regir a una Nación.

Solamente al final de ella al citar esa fecha de la aprobación se cita al "Señor", al decir "7 de Septiembre del año 1787 de "Nuestro Señor".

En la Constitución de esta República de Cuba, como Prefacio, como invocación plena al Todopoderoso, se dice en la Introducción de la Constitución:

"Nosotros los Delegados del pueblo de Cuba, reunidos en Convención Constituyente, a fin d redactar y adoptar la Ley Fundamental de su organización como Estado independiente y soberano, estableciendo un Gobierno capaz de cumplir sus obligaciones internacionales, mantener el orden, asegurar la libertad y la justicia y promover el bienestar general, acordamos y adoptamos, **invocando el favor de Dios**, la siguiente Constitución.

Y tan incurrieron en falta los Norte-Americanos, máxime teniendo en cuenta que no hay explicación posible para esa falta de invocación de Dios, que se demuestra que si el nombre de Dios no fué estampado por los fundadores del pueblo americano, se debió a que no lo tenían en la mente, que en el "Herald Tribune" de New York del 30 de Abril último se lee un extenso artículo en que se quiere probar lo indemostrable, esto es, que en la Constitución de los Estados Unidos se invocaba el nombre de Dios, afirmación para desarmar a otros norte-americanos que aseguraban que su pueblo tenía "una Constitución sin Dios"

Allí se dice que Franklin habló a los 55 Comisionados reunidos en Filadelfia para formular la Constitución, en cuyas páginas se vierte la doctrina y el espíritu de los diez Mandamientos y del Sermón de la Montaña, invitando Franklin a esos Comisionados a que invocasen el nombre de Dios en sus sesiones para la redacción de la carta fundamental y les llamó la atención Franklin de que existía una corriente subterránea de descreimiento que quería prescindir de la creencia en la protección de la Divina Providencia".

De manera que se debe pensar que si se olvidaron los fundadores y redactores de la Constitución de los Estados Unidos de estampar religiosamente el nombre de Dios para que El presidiese a sus reuniones, fué indudablemente porque el asentimiento no fué general y antes de que apareciese el disentimiento se prescindió de invocar el nombre del Salvador.

Como una corrección a tan gran preterición, el Presidente Coolidge al dirigirse el 1º de Mayo a los "Jóvenes exploradores', al cerrar su convención en Washington, les dijo:

"No hay nada que pueda substituir a la enseñanza que recibe un joven en el seno de su familia y por los Ministros de su Religión. Son las familias a las que compete esa enseñanza constante de los preceptos religiosos".

Y añadía el Presidente Coolidge: "cuanto más pienso, cuanto más tiempo consagro a estas disciplinas más convencido estoy de que la juventud sólo puede ser avezada en la práctica de las buenas aciones por la enseñanza que hallan en el seno de la familia y en la práctica de la Religión."

Bien están estas enseñanzas en un Presidente de los Estados Unidos, si no les faltase un complemento religioso, más abundantemente expresado con la enseñanza de la religión en el seno de la familia.

Como complemento de esa falta de enseñanza religiosa en las escuelas y en la familia, se nota allí el afán de divertirse, de estar fuera de casa, de asistir a los cinematógrafos y a los ejercicios de fuerza bruta.

Si los jóvenes de hoy pasasen como tantos otros antes de ellos, el día en los Colegios si son externos y las noches descansando en el seno familiar, no habría ese deseo insano de asistir a asuetos durante las tardes y las noches, lo que resta tiempo al estudio y al calor de la familia en el hogar.

Hace una o dos generaciones, era poco frecuente encontrar jóvenes de 15 o 16 años que hubieran estado ni una vez siquiera en el teatro.

Hoy son legión los niños que están hartos de teatrar, antes de haber comenzado sus estudios en el Instituto.

Y al llegar aquí surge en la mente una reforma que se impone y es la de adelantar la edad para el estudio del haBllichtaoioarooioaioiao a dio del Bachillerato que debiera empezar a los diez años y no a los trece como hoy sucede.

Antes de terminar estas consideraciones, he de decir que ningún pueblo más llamado entre los modernos a extender la enseñanza religiosa que los Estados Unidos, ya por el vuelo que cobró allí la criminalidad y el olvido de la religión, ya también porque esa falta de asiduidad en el cultivo de la religión contrasta con su abolengo que se basa en el desembarco de los Puritanos en la Mayflower, y las cantidades que suscriben los católicos para el dinero de San Pedro.

LOS MALOS VICIOS - - - - - Por Abela

--Pero ¿con tres años y todavía no le da usted de comer...?

--¿Qué quiere usted? ¡No está la cosa para enseñarle malos vicios tan temprano...!

NUESTROS COLABORADORES

LA AGONIA DEL COLONO

POR ADOLFO CABELLO

ESPECIAL PARA EL "DIARIO DE LA MARINA"

Con un gesto de arrogancia y suficiencia nunca bastante aplaudido, el Presidente de la República depositó fondos propios en The Royal Bank of Canada, en momentos de injustificada alarma, y, contrayendo evidentes responsabilidades legales y constitucionales, puso a la disposición de todos los Bancos afectados por la crisis, doce millones de pesos de los depositados en el Tesoro Nacional y afectados expresamente por sagradas obligaciones de ineludible cumplimiento. Nada más oportuno ni más eficiente que lo hecho por el General Machado. Todos los aplausos y homenajes son pocos. ¿Censuras a un acto heróico y salvador? ¡Aleluya, aleluya! Cantemos todos los habitantes de Cuba ¡aleluya! cada vez que para alcanzar el bien supremo de la patria, para salvarnos de una catástrofe, para afianzar la República, los Poderes Públicos, prescindiendo de mezquinos intereses políticos, rompan las leyes y hagan añicos el Código Fundamental. Si los Códigos no han de servir más que para ayudarnos a bien morir, rompamos, siempre que surja una necesidad apremiante y en la que todos ellos estorben, los Códigos; sin perjuicio de respetarlos, cumplirlos y ser esclavos de ellos, tan pronto como la tempestad haya cesado. Los remedios heróicos se toman sin pestañear. Las amputaciones deben hacerse sin que el pulso pierda su firmeza ni el corazón deje de latir con regularidad.

La situación de los colonos cubanos exige, impone, mejor dicho, una medida semejante, tan radical, tan urgente como la de los Bancos. Han hecho esta zafra contra su voluntad, obligados, puede decirse que a la fuerza, sabiendo que sería la ruina de todos ellos, sin esperanza de triunfo. Si hubieran sido oídos, y atendidas sus justísimas razones, no nos encontraríamos dentro de la voragine económica que nos arrastra a la ruina, no habría que adoptar estas medidas de última hora, al terminarse la zafra, exponiéndonos a que se nos diga que cuando el asno está muerto le ponemos la cebada al rabo. No debió empezarse la zafra, no debió obligarse a los colonos a que depusieran su actitud de razonada y razonable protesta, sin documentarse todos los interesados y el Gobierno, en forma tal que el cataclismo que nos amenaza como algo irremediable, hubiera podido ser evitado, ya que por los colonos fué previsto a tiempo en que todo hubiera sido posible cuando no fácil.

Las medidas adoptadas para salvar la industria azucarera, son—hasta ahora—en beneficio exclusivo de los Centrales. Nada por y para los colonos, eternas y elocuentes,—por su impuesto mutismo—víctimas de todas las crisis de los Centrales. Estos quiebran, corte de cuentas con los colonos y trabajadores. Cambian de dueño, y a la voluntad de los nuevos propietarios queda el respetar o no los contratos de colonato. El Central escoge libremente malos químicos, los colonos tienen que recibir azúcar de mala calidad. No puede levantar fondos el Central, el colono nada puede hacer para evitar que la yerba destruya o poco menos su caña, lo que no impide que en la romana central impere la malicia y se rechace o pene la caña que no esté en perfectas condiciones. En todo esto referente a los colonos impera desde hace tiempo el abuso de superioridad y la premeditación. Los colonos estorban. Ellos salvaron la industria azucarera al abolirse la esclavitud. Conseguida ilegal y arbitrariamente la introducción de trabajadores antillanos, los colonos representan una fuerza, una voluntad bien dirigida, difícil de esclavizar. Se empezó por obligarlos a aceptar cantratos leoninos y luego se buscaron pretextos para no cumplirlos. Hoy los colonos carecen de fuerzas y dinero para defenderse. Ha llegado el momento de lanzarlos a la carretera.

Es imposible consentir que esta iniquidad prospere. Es indispensable que los colonos sean ayudados por el esfuerzo de todo el que se estime hidalgo y justo. Tienen que ser amparados por las leyes. Y, si—para salvarlos—hay que prescindir de la ley, prescíndase y no se detenga nadie ante nada para restablecer el imperio de la justicia, que está por encima de todos los Códigos. Si hay que conceder cortes de cuentas, otórguense a los colonos, ya que antes los impusieron los Centrales sin que nadie protestara.

"Nós estamos persuadidos, y todo el mundo conviene en ello, en que es preciso correr en auxilio de los hombres de las clases inferiores con medidas inmediatas y eficaces." León XIII.—"El período individualista, bajo cuyo influjo y para cuya regulación se escribió la legislación vigente, parece ahora destinado a cerrarse para siempre, cediendo el campo al período de la realidad". Cimball. La nueva fase del derecho civil.—"Será quizás necesario intervenir en las transacciones privadas más de lo que se ha hecho hasta aquí y poner trabas a la astucia, como las hemos puesto a la violencia". Teodoro Roosevelt.

Todo el terreno que ha perdido el socialismo radical y el propósito de sustituir la propiedad privada por la colectiva lo han ganado las fórmulas de conciliación entre las escuelas extremas. La transacción todo lo resuelve en la vida. ¡Qué hermoso es transigir! ¡Cuán práctico evitar pleitos! Pero cuando una de las partes está dominada por feroz intransigencia y ausencia absoluta de sentimientos humanitarios y se trata de asuntos en que está interesada la colectividad, los Gobiernos están obligados a intervenir para evitar la discordia, como cuestión de orden público, para imponer a todos el mútuo respeto, la justicia, la moral y el derecho, aunque los que tengan la justicia, la moral y el derecho a su favor tengan también la desgracia de vivir en países en que las leyes hechas para un régimen de esclavitud no han sido todavía sustituídas por Códigos conformes a las nuevas orientaciones de la humanidad.

¿Deben confiar los colonos en este auxilio? Nada me atrevo a afirmar. El servilismo colonial pesa demasiado en nuestras conciencias en abominable consorcio con el egoismo que nos envilece. Defiéndanse solos, ya que por fortuna tienen todavía algún campo dentro de la legislación vigente para no ser lanzados de sus colonias. Anticípense a los juicios de desahucio, establecíendo juicios declarativos de mayor cuantía, alegando sus derechos y haciendo imposibles los desahucios. Pidan, según los casos, la aplicación de los artículos del Código Civil que se refieren a las obligaciones recíprocas, a los contratos leoninos, a las indemnizaciones de daños y perjuicios, a la imposibilad de pagar las rentas en casos excepcionales. Y, sobre todo, examinen las cuentas que les presenten los Centrales, con la desconfianza y el cuidado que inspiran estas palabras, muy recientes, de un escritor español, el señor Antonio Zozaya: "Cuando realizamos un pago podemos asegurar de cien veces sesenta, que hemos sido defraudados por personas más ricas que nosotros y que en fuerza de simulaciones y maldades nos han encarecido nuestro pan".

Como nunca he tenido ni tendré el propósito de ofender a nadie y menos a clases determinadas, quiero hacer constar que mis palabras únicamente se refieren a los Centrales que hayan tratado, o trataren en lo sucesivo, a sus colonos en la forma expuesta en este artículo; con el propósito de defender a éstos sin ánimo de mortificar u ofender a personas determinadas que ni conozco ni se como se llaman, que probablemente no harán más que cumplir órdenes emanadas de Consejos Directivos desconocedores de nuestros problemas y poco atentos a nuestras necesidades.

Carta de París

(De nuestro redactor especial).

LAS EXPOSICIONES

París, Abril de 1926.

ARTE ARGENTINO

Los Centros Universitarios Argentinos han logrado formar una exposición de las artes plásticas argentinas con el objeto de presentarla al público de las principales capitales de Europa. Actualmente, la Exposición de Arte Argentino se encuentra en París, instalada en uno de los Museos Nacionales, "La Salle du Jeu de Paume", que el Gobierno Francés puso a su disposición. El éxito de esta manifestación artística ha sido, como debía de esperarse, de los más alagadores, pues se trata de la primera exposición, en conjunto de artes plásticas americanas, que se ha abierto en París.

Se nos presenta una colección, bastante armoniosa, de todas las tendencias del arte plástico que más triunfos han obtenido en los medios artísticos del Río de la Plata. Es indudable, en todos estos cuadros, en todas estas esculturas sabiamente realizadas, sometidas a una medida, alejadas del arte moderno, se nota la influencia de las escuelas europeas y sobre todo de las escuelas de París. No debemos de buscar aquí otra cosa, sino es ella un amor decidido por la realidad, yendo la fantasía lo más hasta un arte decorativo hecho a base de escenas populares. Acaso estos pintores y estos escultores abusen de la realidad que tienen ante sus ojos, pues el alma argentina, las costumbres argentinas, la vida popular argentina parecen sacrificadas ante ella. Y lo cierto, de lo que estamos convencidos, es de que un arte americano interesa a los públicos de Europa, en lo que él tiene de esencialmente americano, pues en cuanto al dominio técnico, ya sabemos que las audacias más grandes como las realizaciones más perfectas dejan fríos a quienes están habituados a ellas.

Las condiciones artísticas de muchos de los que forman el grupo de esta Exposición son admirables: nada falta en sus concepciones plásticas. El sentido del color, el sentido de la composición, la misma sensibilidad, los poseen de manera definida. Se desprende de todos ellos la convicción de que el arte argentino sigue la ruta trazada por una estética sin extravagancias. El caso de Tito Citadini, que nos presenta una serie de paisajes argentinos, nos lo confirma claramente. La misma serenidad de Petoruti, el pintor que comenzó por el cubismo y que unos presenta ahora cuadros de una tranquilidad casi clásica, son el síntoma de que en el Río de la Plata lo único que interesa es la belleza verdadera y no los alambicamientos de los artistas "soi-disants" de vanguardia. Y si por acaso, alguno de estos artistas continúa en su devoción por las nuevas escuelas, lo hace sin apartarse demasiado de las tradiciones de las tendencias de los clásicos del arte.

La Exposición Argentina es una prueba admirable de todo lo que pueden hacer los pueblos de América en materia artística. Cuando a la maestría técnica de sus pintores se aune el secreto del alma popular, de la vida de sus hombres en sus propios paisajes, entonces del triunfo del arte americano será una de las cosas más importantes de nuestra época.

SALON DE INDEPENDIENTES

A los "noceurs", a los "fétards", a "los Don Juanes", va mi invitación para que visiten exposiciones dichas de arte, como la que actualmente tiene lugar en la Porte Maillot de París, bajo el nombre de "Salón de los Independientes".

Que vayan a ellas cuanto antes para que vean los dos mil y pico de desnudos, de cuerpos humanos y que en vista de tales horrores pierdan para siempre el gusto de cometer tonterías por fenómenos parecidos.

Nunca he sido amigo del modernismo cuando es realista en artes de dibujo, de pintura, de escultura, puesto que según mi teoría, los artistas están obligados a corregir los defectos de la naturaleza y nos deben presentar siempre seres bellos, de líneas armoniosas y algo idealizados.

A todo el mundo le gusta el tipo de la Fornarina, y nadie dará dos pasos para ver un rostro o un desnudo archimodernista, que presente a éstos con todos sus defectos naturales, y si los da, lo hace por la curiosidad malsana que domina a los espíritus humanos.

Así, en la Exposición de los Independientes, hay mucha gente. Es el mismo público de la Feria de Neúilly, y hay que ver cómo toma a risa a las horrorosas señoras que tienen el mal gusto de quitarse la camisa ante tanta concurrencia.

Hacen bien en reírse, pues no cabe sino ésto o marcharse descorazonado y decidido a no volver.

Pero dejémonos de ésto, puesto que todos los que entran en la Exposición van impulsados por la curiosidad de ver fenómenos, como van aquellos que entran en los cuartos reservados, "sólo para hombres", de los museos de Figuras de cera.

Lo que les interesa es la reproducción de los defectos de la naturaleza en colores chillones a brocha gorda.

Allá ellos; pero los que no visitan la Morge, los vivisecotres, los vendedores de libros y estampas obscenas, harán bien en no acercarse a esta clase de exposiciones, como la del actual Salón de Independientes, que Maurice de Waleffe llama "Exposición de obstetricia"...

Por D. de Battemberg.

HACE 93 AÑOS

HOJEANDO NUESTRA COLECCION, NUMERO POR NUMERO

DEL NUMERO 147.—SABADO 9 DE FEBRERO DE 1833

"Obras" de venta en la Librería de Palmer.

Si hoy una librería publicara un anuncio como éste, creemos que se armaría un motín:

"Por los últimos buques llegados de la Península se ha recibido y se halla de venta en la librería de Palmer, calle de San Ignacio núm. 5, un nuevo surtido, muy fresco de las clases siguientes:"

(Y el lector pensará que se trata de un surtido de libros. Pero siga leyendo el anuncio).

"Col de repollo; ídem. de peña; ídem. apretado; ídem. lombarda; coliflor; espinaca; lechuguino de Canarias, berza de primavera; cebollino blanco..."

En fin, todas las clases de hortalizas imaginables.

Sin embargo, esto, bien mirado, constituye un gran libro:

El gran libro de la Naturaleza.

Una vieja botica y un viejo medicamento.

"En la botica de Don Victoriano Gutiérrez y Compañía, esquina de Teja, camino de Jesús del Monte, se vende la medicina curativa de Mr. Le Roy, a precio cómodo".

Lo de "medicina curativa" es raro giro, impuesto acaso por la abundancia de medicinas que nada curaban.

Remedios tal vez peores que la enfermedad.

Por si sirve el dato.

Pendientes aun de aprobación las ciento y pico de Leyes de Amnistía votadas por la Cámara de Representantes, tomamos lo que sigue de una Real Orden del Rey Fernando VII, aclarando un "Soberano Decreto de Amnistía" de reciente promulgación... en aquella fecha:

"No se entiendan restituídos por este decreto los empleos y sueldos que obtenían al tiempo de las convulsiones en que fueron comprometidos; pero quedan aptos como los demás españoles para solicitar y obtener cualquier destino a que el Gobierno los considere acreedores".

Las tristezas de la esclavitud.

Con cría o sin ella.

Así se anunciaba la venta de una infeliz esclava, que aun estaba lactando a su hijo:

"Se vende una nodriza de un mes de parida, de buena y abundante leche, con cría o sin ella; es buena lavandera, planchadora y regular cocinera; estramuros barrio de Jesús María, calle del Aguila, en la bodega del Navío, tercera cuadra entrando por la Seiva, darán razón".

A TRAVES DE LA VIDA

POR HECTOR DE SAAVEDRA

MEMORIAS DE UNA DAMA

Cierro este cuadernito donde he apuntado algunas ideas. Seguramente son erróneas porque han sido sugeridas por un espíritu hecho a la antigua con añejas costumbres de un pueblo generoso, noble y tranquilo que ha tardado en adaptarse a la civilización moderna. Ahora que he comparado la "vida sencilla",—que escribió mi ilustre compatriota el Dr. Gonzalo de Arostegui,—y que llevaron siempre aquellos preclaros varones de Camagüey, por cuya diáfana existencia podía verse como a través de un cristal, con la historia, tan complicada, de tantos hombres aquí, que cuentan con un pasado nebuloso y lleno de tenebrosidades, bendigo una vez más mi provincia dulce y llana, y mi ciudad medio eval, donde nada ocurre y que me trae a la memoria aquella linda novela del "joven pobre" que termina diciendo: "dichosos aquellos que no tienen historia!"...

Pero no me pesa haber venido a la Habana, donde he tenido con grandes sensaciones y no pocas curiosidades el placer de gustar una hospitalidad escocesa. Por mi fortuna, siguiendo el consejo de mis compatriotas experimentados, vine a alojarme al hotel "Inglaterra" que es, como decimos, "un coche parado" por su situación escepcional en el mejor sitio del más divertido barrio de la Habana.

Podría decir, también, del más bullanguero, pero una amiga que vive por Belascoaín, en un nuevo hotel, me ha dicho que el ruido, allí, es insoportable. Luego es una enfermedad endémica.

En cambio en el "Inglaterra" hay una sociedad muy culta y elegante, con huéspedes fijos y antiguos clientes. Muy pocos transeuntes y ningún turista de "Agencias de viajeros" Da gusto ver las mismas caras, que al fin llega uno a creer que son de la propia familia. Por ejemplo: contemplo con sumo placer un lindo cuadro de ternura: es una joven, de rostro inefable y dulce que cuida cariñosamente a su anciana madre, bastante delicada de salud. Aquella niña consagrada a su amor filial es un bello poema de sensibilidad y de cariño. No sé, siquiera, cómo se nombra, porque no hay curiosa de cosas banales, pero he oido decir a mi vieja amiga la buena señora Doña Pilar Somohano, que pertenece a una antigua y conocida familia de Santa Clara. Puedo decir que jamás he visto ojos más tiernos ni más bellos y que de aquella joven emana un eflubio encantador. Un día, mirándola, no pude menos de decir, sin explicación alguna, al Sr. Felo García Capote que me acompañaba:

—Los hombres son, verdaderamente, insensatos, porque no saben dónde está la felicidad ni aun cuándo la tienen al alcance de la mano.

En fin; mañana me voy, y dejo con pena esta buena casa donde sus propietarios que son todos hermanos y se quieren y se respetan delicadamente, están de contínuo prodigando las más caballerosas atenciones a todo el mundo. Y allá arriba, cerca de mi habitación está la esposa de uno de ellos, una bella señora que se llama Anita que tiene una hija encantadora; y luego otras hermanas de "los González" guapas y buenas, y una sobrina muy linda y graciosa. Todas estas personas que viven dichosamente me han mirado con cariño y me han hecho olvidar mi solar de Camagüey, en donde, como ustedes comprenderán, soy reina y señora.

La Habana es muy interesante, en estos meses de invierno en que cambia totalmente de aspecto. La sala del hotel presenta un cuadro elegantísimo con el "plastron" de los caballeros y la lujosa "toilette" de las damas. Dicen que este es uno de los hoteles más caros de la ciudad, pero creo que los otros con menos ventajas y condiciones no les van en zaga, porque Mrs. George D. Stevens, de los Paran Stevens de New York, que se hospedaba en un hotel, bueno pero no lujoso de las cercanías, pagaba diez y seis pesos diarios por un solo cuarto, que no tenía más gracia que poseer un baño, como si el uso de él fuera cosa tan anormal y exquisita.

Además ¿Es que hay nada caro cuando se disfruta bien? Lo triste, y eso es muy común aquí, es pagar mucho por lo que vale poco, pero la competencia y el natural refinamiento irán poniendo a la Habana en una situación envidiable, e imposible para que la vivan los que no son millonarios americanos o altos funcionarios del Estado.

Adiós, pues, y, quizás, hasta el invierno que viene porque como decía la inglesa Milady Bulpett, yo también me voy con la miel en los labios.

MARIA VICTORIA.

DE NUESTRA REDACCION EN MADRID

LAS DOS ESCUELAS

POR ANGEL LAZARO

ESPECIAL PARA EL "DIARIO DE LA MARINA"

Luis Bello ha emprendido en "El Sol", una campaña en favor de la escuela española. Manuel Machado, otra en "La Libertad", en favor del teatro. Que nuestro espíritu los acompañe en su generoso empeño.

Luis Bello recorre a estas horas el Norte de España. Ha remontado Castilla y viaja por los verdes lugares norteños. El gran escritor nos va ofreciendo en sus crónicas el desolado panorama del magisterio español. Pocas escuelas y malas. Indiferencia popular —cómo si fuera poca la oficial— por los problemas de cultura. Odio a la inteligencia.

¿Qué se puede hacer con el ciego que desdeña la gracia de la luz? ¿Dejarlo que se precipite en un abismo? No. Contra su voluntad, empleando todos los medios, sea como sea, arrebatarlo a la tiniebla. Y está obra altruista y heroica es la que Luis Bello, con un franciscanismo verdaderamente conmovedor, realiza en este momento español tan lleno de zozobras.

En el Norte de España, por Galicia, Asturias, Santander, el dinero de los emigrados ha mejorado la enseñanza notablemente. Hay escuelas nuevas, ventiladas, con material eficiente. Claro que los sistemas de educación que en ellas se sigue no son tan nuevos ni tan ventilados como esos edificios escolares, pero tampoco tan viejos —es la verdad— como los que se practican en otros puntos de España. Porque el "indiano" que dá el dinero para el mantenimiento de tales aulas, procura imbuirles la condición que él adquirió de ultramarino, un sentido más liberal, más amplio de la vida, difícilmente puede manifestarse en aquellos que, como reza el cantar de poeta, no han visto "más río que el de su pueblo".

Con todo, es decir, aunque la escuela actual creada por el "indiano" no cumple todavía los fines pedagógicos con que sueñan los mentores de la inteligencia española, cosa que no puede lograrse sin una fuerte renovación de los procedimientos de enseñanza para lo cual se necesitan años, con todo, repito, ya la escuela del "indiano" es como la avanzada de este movimiento, de esta evolución hacia una escuela ideal española.

Todavía Luis Bello no nos ha hablado de los norteños palomares de la infancia. Su pupila entristecida por la indigencia

INFORMACIONES DEL ESTADO, LA PROVINCIA Y EL MUNICIPIO

ANTECEDENTES SOLICITADOS PARA RESOLVER LA DENUNCIA DEL CONCEJAL NAVARRETE CONTRA LA HAVANA ELECTRIC

COMISION ESPECIAL AL BOMBERO CLEMENTE FALCON.—DATOS ENVIADOS AL JUZGADO DE INSTRUCCION DE LA SECCION TERCERA ACERCA DEL ARRENDAMIENTO DE LA CASILLA NUMERO DOCE DEL MERCADO DE TACON.—LAMINAS HIPOTECARIAS QUE RECLAMA LA CUBAN TELEPHONE CO.

Entre los muchos asuntos resueltos ayer por el alcalde en su despacho, firmó un decreto, autorizando al bombero Clemente Falcón, la víctima del incendio ocurrido el 20 de mayo del año anterior en el fuego de Zulueta, 28, para que pueda trasladarse a los Estados Unidos a estudiar mejoras en el servicio de extinción de incendio.

Con esta comisión, el señor Cuesta da oportunidad al bombero Falcón a que pueda someterse a un tratamiento médico especial en la vecina república, a fin de conseguir alguna movilidad en sus manos, que quedaron completamente atrofiadas por efecto de las quemaduras recibidas.

EL SACRIFICIO DE LOS TOROS

La Secretaría de Agricultura ha enviado a la Alcaldía copia del informe emitido por el doctor Rogelio Valdés Jorge, funcionario de esa Secretaría, como resultado de su visita al Matadero de Luyanó en fecha.

Se expone en el informe que en el citado matadero se infringen los decretos presidenciales 1872, de 1917 y 1555, de 1922, relativos a la prohibición de sacrificar toros, en vista de que eso perjudica la cría vacuna.

Como exponente de esta opinión el doctor Valdés Jorge sorprendió dentro de uno de los corrales, un toro que iba a ser sacrificado, propiedad de los señores Lykes Brothers. De este tramo se da cuenta a la Alcaldía, para que sean multados los citados infractores.

CONSEJO DE DELEGADOS DE VETERANOS Y PATRIOTAS

Se ha solicitado autorización de la Alcaldía por la Asociación de Veteranos y Patriotas, para la reunión que se ha de celebrar el 8 de los corrientes, por la Junta de Delegados de esa agrupación, a fin de designar el nuevo Consejo Provincial.

La reunión ha de verificarse en el local de los Emigrados Revolucionarios, Sol y Egido, de 8 a 12 de la noche del expresado día.

LA DENUNCIA DEL CONCEJAL NAVARRETE CONTRA LA HAVANA ELECTRIC R. C.

Por la Secretaría de Gobernación se ha enviado al Municipio copia del escrito-denuncia presentado en aquel centro por el concejal señor José Navarrete, contra el procedimiento que califica de arbitrario el denunciante, puesto en práctica por la Havana Electric R. C°, al cobrar al contribuyente los gastos por el entronque soterrado de los servicios de alumbrado a las casas.

El señor Navarrete recurre contra la Havana Electric como perjudicado al solicitar un servicio para su domicilio en la calle de Merced.

La Secretaría de Gobernación solicita de la Alcaldía, con urgencia, los antecedentes necesarios para resolver en justicia la queja en cuestión, con especialidad los decretos municipales acerca de la materia, así como copia del acuerdo del Ayuntamiento número 219, del año 1925.

TEMOR DE DERRUMBE

El alcalde ha recibido ayer una comunicación del maestro Modesto Fraga, director de la Banda Municipal, indicándole la conveniencia de que las retretas anunciadas para efectuar por esa organización musical en la Glorieta del Malecón, se verifiquen en el Parque de Martí, en vista de que por el mal estado de la glorieta citada es de temer ocurra en la misma un derrumbe.

DON PEDRO SAUTIER

Este antiguo y competente funcionario de la Administración Municipal ha sido confirmado ayer, por el alcalde, en su cargo de jefe de la Sección de Subsidio Industrial, debiendo continuar interinamente en la Jefatura del Registro General de la Alcaldía.

OTRAS REPOSICIONES

También el alcalde dispuso ayer fueran repuestos en sus cargos muchos de los empleados declarados cesantes anteayer.

NOMBRAMIENTO

Ha sido designado el señor Domingo Mederos, oficial segundo de la Secretaría del Impuesto Territorial, en la plaza vacante por cesantía del señor Rafael Beujardin.

LA ESTATUA DE POZOS DULCES

El señor José Pennino se ha dirigido ayer al alcalde, recordándole que en cumplimiento del contrato firmado con la Alcaldía debe de abonársele la cantidad de seis mil pesos como primer pago del costo total de la estatua al conde de Pozos Dulces, en vista de que esa obra artística se encuentra ya en la Habana.

REPOSICIONES REITERADAS

Por la Comisión del Servicio Civil fueron reiteradas ayer las reposiciones de los empleados municipales Julio Alfaro, mecanografista, y Narciso Barros, oficial.

LA CASILLA 12 DEL MERCADO DE TACON

Por la Alcaldía se remitieron ayer al Juzgado de Instrucción de la Sección Tercera los antecedentes que solicitó que con respecto a los derechos que pueda tener el señor Angel de la Fe y González, para el disfrute de los entresuelos de la casilla 12 del Mercado de Tacón.

Se informa al Juzgado que el Ayuntamiento arrendó al expresado señor esos entresuelos en sesión de 29 de febrero de 1904, por la módica suma de diez pesos al mes.

Que el alcalde doctor Manuel Varona Suárez, en 9 de marzo de 1920, arrendó, por la cantidad de 210 pesos mensuales, al señor Adolfo Ponce de León, la planta baja y el piso principal de la citada casilla 12, conviniendo que cuando dejare de abonar una mensualidad, se le demandaría. Que el señor Ponce de León dejó de abonar varias mensualidades y fué desahuciado legalmente.

Después, en tres de junio de 1924, se arrendó al señor Manuel Rodríguez la planta baja y el principal de la casilla 12, su actual ocupante.

En ninguno de estos procedimientos se molestó para nada el señor La Fe, ocupante de los entresuelos.

Que en 22 de febrero del actual año la Secretaría de Sanidad propuso a la Alcaldía fuera clausurada la casilla 12, debido a su mal estado, concediendo un plazo de treinta días para su desalojo. Que un arquitecto municipal giró una visita de inspección al local en cuestión, comprobando lo dicho por Sanidad y asegurando que eran necesarios dos mil pesos para llevar a la práctica las obras necesarias.

Que en la sesión del Ayuntamiento de 6 de marzo de este año, el concejal señor José de la Fe, consiguió un acuerdo autorizando al Ejecutivo Municipal para efectuar mejoras en el Mercado de Tacón, dando esto ocasión a que el arquitecto municipal de zona expusiera que en las casillas 11 y 12 eran necesarias obras de reparación, así como en el patio.

TRIBUNAL DE EXAMEN

La Comisión del Servicio Civil da cuenta al alcalde haber designado a los funcionarios municipales Pedro Sautier, jefe de la Sección de Subsidio Industrial, y Eduardo Villaverde, jefe de Negociado, para constituir tribunal de examen en la exposición a una plaza de jefe de Negociado en la Cámara Municipal.

MULTAS

La Jefatura de la Policía Nacional ha remitido a la Alcaldía 389 notificaciones de multas, correspondiendo 85 a la Tercera Estación, 54 a la Sección del Tránsito, 50 a la Sexta Estación y 45 a la Quinta.

EL ERARIO MUNICIPAL

Como resultado del arqueo efectuado ayer en la Tesorería Municipal, se comprobó este saldo:

Ingresos:

Ejercicio corriente: $13,034,94; Resultas: $1,131,89 y para el Consejo Provincial, $2,589,21.

Existencia:

Ejercicio corriente: $261,358,96; Resultas: $1,608.86; y para el Consejo Provincial, $44.701.76.

—La recaudación por Transporte Terrestre el día cuatro ascendió a la suma de $123.00.

LAMINAS HIPOTECARIAS QUE RECLAMA LA CUBAN TELEPHONE Co.

La Secretaría de Obras Públicas se ha dirigido al Municipio solicitando los datos que a continuación insertamos con motivo de ciertas reclamaciones hechas por la Cuban Telephone Company, y por la cual solicita el pago de las láminas números 08023, 08024, 08025 y 08026 de la segunda hipoteca del Ayuntamiento de la Habana, amortizadas en el sorteo 118 del mes de diciembre de 1918 y la lámina 19535, amortizada en el sorteo 127 del primero de marzo de 1921 y las cuales se niega la Secretaría de Obras Públicas a pagar, exponiendo que dicha deuda es anterior al primero de junio de 1924.

He aquí los datos solicitados:

Total pendiente de pago por concepto de principal, intereses y comisiones de amortizaciones verificadas con anterioridad al primero de junio de 1924, con expresión del número de cada una de las láminas amortizadas y no pagadas.

Relación certificada de la totalidad de situaciones de fondos hechas por la misma para atender al pago de principal, intereses y comisiones de láminas amortizadas, con expresión de la numeración de cada una de esas láminas.

PARADERO DE VEHICULOS

Por la Alcaldía se han autorizado ayer estos paraderos de vehículos: Avenida de la Independencia, entre Freyre de Andrade y Espada, frente al Hospital Municipal.

—Subirana y Avenida de la Independencia, acera de los nones.

—Alameda de Paula, entre Jesús María y Acosta, de siete de la noche a cuatro de la madrugada.

ASPIRANTES A CHAUFFEURS

En el Registro de la Alcaldía se presentaron ayer los documentos, para ser examinados de chauffeur, de los señores:

Angel Pérez y García, Froilán Moya y Díaz; José Suárez y García; Raúl Rodríguez y Sorá; Fernando Ravasa y González; Julián Luengo y García; Eusebio Francisco Moceira; Luis Cuétara y Prieto; Antonio Ochoa y Hernández; Juan M. Pérez y Vázquez; Jesús Goyonola y Hechevarría y Anuncia Domínguez y García.

INSCRIPCION DE AUTOMOVILES

En el Negociado de Transporte y Locomoción se inscribieron ayer los siguientes nuevos automóviles:

Particulares:

A. Romaní, un Hupmobile, chapa 19104. Compañía Manufacturera, un Dodge Brother, chapa 19105. Manuel Menéndez, un Buick, chapa 19106. E. S. Bagley, un Studebaker, chapa 19108. Cuban Importing Company, un Jordán, chapa 19109. Compañía del Auto Universal, dos Fords chapas 19110 y 19111. Compañía Mercantil Habana, un Jewet, chapa 19112. Enrique Rodríguez y Fuentes, un Lincoln, chapa 19113. Mario C. Nogueras, un Hudson, chapa número 19114. Gustavo Fernández de León, un Ford, chapa 19115.

Camiones:

Andrés Paliakoff, dos Dennis Bros, chapas 18778 y 18779.

Traspasos de Automóviles

En el Departamento de Gobernación Municipal se legalizaron ayer estos traspasos de automóviles:

L. B. Ross Corp., a Purdy and Henderson, un Ford, chapa 2377; y a Salvador García, un Ooakland, chapa 18903. Ramón Peña a Félix Cabana, un Buick, chapa 2864. Gustavo Fernández de Lara a Juan González, un Ford, chapa 478. Isaac Díaz, a José Mulet, un camión chapa 14978. Rogelio Oliva a Emiliano Calleja, un odge Brother, chapa número 5537. García Padrón y Compañía, a José Losada, un Ford, chapa 19341 y otro Ford, chapa 19337. Metropolitan Auto C°, a Santiago Guerreiro, un Buick, chapa 8080. A. Fernández, a Ramón Díaz, un Chevrolet, chapa 8751. José Lorenzo a Rafael Montes de Oca, un Ford, chapa 8832. C. Arismendi, a Juan Siles, un Ford, chapa 10862. Enrique Martínez a Luis Romero, un Ford, chapa 16971.

ALTAS DE INDUSTRIALES

Relación de industriales que han causado alta por distintas industrias el día 3 de mayo de 1926:

Otto Ott, fonda en Acosta 27, bajos. Margarita León Alfaro, taller de zapatería sin motor en Salvador, número 61. Samuel Kirsner, barbería en Estrada Palma 70. Montiel y C°, tienda de papel y efectos de escritorio, Máximo Gómez 137. Manuel Fernández, café cantina en Serafines y Línea del Oeste. Fernández y Hermano, tienda de ferretería en Avenida de Estrada Palma y J. Delgado. Rosendo Lombas, tintorería en G. M. Suárez 162. Isaac Barbil, almacén de tejido en Plácido 60. Eduardo Arnaiz, carpintero con taller en Manila casi esquina a Ferrer. Emilio Riesgo, subarrendador en general M. Suárez 203. Quesada y Hermano, bazar de ropa hecha en José de San Martín 69, letra C. Cuban American Motor Products Corp., almacén de máquinas de coser en Padre Varela 15.

Estas altas produjeron al Municipio $624.86.

DE ESTADO

TOMA DE POSESION DE DIPLOMATICOS CUBANOS

El señor embajador de la República en Madrid, doctor Mario García Kohly, por cablegrama de fecha 3 del que cursa, participó a la Secretaría de Estado que el tercer secretario de aquella Embajada, doctor Carlos Tabernilla y Dolz, tomó posesión de su cargo.

El señor cónsul de Cuba en Roma, Emilio Lufriu y Alonso, participó a la Secretaría de Estado, en cablegrama de fecha 3, que ese mismo día tomó posesión de su cargo.

El cónsul de Cuba en Glasgow, (Escocia) señor Julio A. Brodermann, participó a la Secretaría de Estado, por despacho cablegráfico de fecha 3 del que cursa, haber tomado posesión de su cargo.

El señor Brodermann, a causa de grave dolencia que le aquejaba estuvo impedido de desempeñar sus funciones consulares por espacio de algún tiempo.

RESEÑA DE LA SESION DEL CLUB ROTARIO

El cónsul de la República en Panamá (señor Pedro P. Pérez) ha remitido un informe a la Secretaría de Estado dando cuenta de haberse reproducido en los periódicos de aquella capital el artículo publicado en el periódico "El Mundo", reseñando la sesión extraordinaria celebrada por el Club Rotario en la Habana el día primero de abril próximo pasado, con ocasión de la entrega al doctor Carlos Manuel de Céspedes, (secretario de Estado) de la tarja de bronce donada por ese Club al Gobierno de Panamá, como tributo a la memoria del sabio cubano doctor Carlos J. Finlay.

DE SANIDAD

DIRECCION DE INGENIERIA NACIONAL

Con esta fecha se remiten a la Jefatura Local de Sanidad, los siguientes proyectos de obras después de haber sido examinados en la Dirección de Ingeniería Sanitaria Nacional:

Aprobados

Santa Rosa entre Medrano y Robau, solar 6, manzana 7, Feparto La Serafina, barrio de Quemados. Propietario Manuel Morán.— Calzada de La Sierra entre Avenida 8 y calle E; lotes del 1 al 7 y del 10 al 14; manzana 160; Buenavista, Redención. Propietario, Mario Recio.—Primelles entre O'Farrill y Galbis, parcela A y B, solar 8, manzana 32, Reparto Columbia, barrio de Columbia. Propietario: Manuel Camino.—Galbis entre Primelles y Miramar, parcela C del solar 8, manzana 32; Reparto Columbia, barrio de Columbia. Propietario: Severo Hernández.—Avenida de Columbia y Mendoza, solar 12, manzana 15, Reparto Columbia, barrio de Columbia. Propietario: Amalia Mallén.—Avenida de Consulado entre E y F, parcela 8, manzana 116, Reparto Almendares, Columbia. Propietario: Juan Alonso.— Steinhart esquina a Boquete, solar 201, Reparto Panoram, Quemados. Propietario: Luis García.—5 entre 16 y 18, parcela E solar 13, manzana 74, Almendares, Columbia. Propietario: Angel López.

16 entre 7 y 9, parcela B del solar 12, manzana 72. Almendares, Columbia. Maurilio Acosta.—C entre Fuentes y 18, solar 8, manzana 106. Almendares, Columbia. Propietario: Juan Alonso.

LA CAMPAÑA DEL ABASTO DE LECHE

En la mañana de hoy y auxiliado muy eficazmente por los profesores químicos doctores Antonio Camacho, Carlos Manuel García y Armando Pascual, el capitán Francisco Fernández de Lara, supervisor del Negociado de Abasto de Leche, dió una monumental batida a los adulteradores de la leche en los pueblos de Jaruco, Güines, Cotorro y San José de las Lajas.

En Jaruco multó el capitán Fernández de Lara a cuarenta lecheros, porque todos carecían del certificado de salud y, al mismo tiempo, en treinta y ocho análisis efectuados, sólo encontró tres muestras de leche adulteradas con agua.

En Cotorro decomisó el señor supervisor varias botijas de leche, por ir tapadas con pajas de maíz bastante sucias, más seis litros de leche por estar adulterada con agua y cloruro de sodio.

En San José de las Lajas se efectuaron treinta y seis análisis y, a virtud de éste, resultaron adulterados con agua **doscientos ochenta y un litros,** los que incontinente fueron arrojados a la vía pública.

Cuanto a la labor realizada por el capitán Fernández de Lara en la villa de Güines, nos prometió para mañana darnos nota completa del resultado obtenido en ese pueblo, dado que por las múltiples ocupaciones del señor supervisor no pudimos obtener más datos.

INGENIERIA SANITARIA

Se han aprobado por esta Dirección los planos siguientes:

San Lázaro 68, de Eufemia González; R. M. Alonso 68 y 70, de S. Alvarez; J. de San Martín 106, de R. Alvarez; Buena Vista entre Agua y Santa Lutgarda, de José Couto; Calixto García, fábrica rústica Loma San Juan, de C. Puig; Mayía Rodríguez, de L. Díaz; 20 entre 15 y 17, Carmelo, de J. Alvarez.

Se ha rechazado: Gravina, solar 5, manzana 25, de J. R. Díaz.

LICENCIAS DE ESTABLECIMIENTOS

Se han concedido las siguientes licencias por la Secretaría de Sanidad: Simón Bolívar 21, puesto de frutas; Compostela 49, barbería.

DESINFECCION

Se han desinfectado por los obreros de este Negociado las siguientes casas: por tifoidea: Virtudes 154 y Hospital Las Animas. Por paludismo, Calzada de Vento, K, número 2, jardín. Por tuberculosis calle 26, número 18, Vedado. Figuras número 6; Zanja 197, y diez carros fúnebres en el Cementerio de Colón Las brigadas de petrolización han petrolizado en el Cerro, Habana, Vedado, Jesús del Monte y Luyanó, y las de canalización y zanjeo han trabajado en Jesús del Monte, Cerro y Vedado.

LA PRENSA EXTRANJERA HACE ELOGIOS DEL GENERAL MACHADO CON MOTIVO DE SU GESTO CUANDO EL PANICO BANCARIO

Un periódico de Virgina le dedica un editorial.—En Canadá elogian el plan general de Obras Públicas

En Norfolk, Virginia, Estados Unidos, la prensa ha elogiado la actuación del Sr. Presidente de la República, General Gerardo Machado y Morales, con motivo del pánico bancario, ocurrido recientemente en esta capital.

El Cónsul de Cuba en Norfolk, ha enviado a la Secretaría de Estado, un recorte del periódico "Virginian Pilot", editado en aquella ciudad, donde en sus columnas editoriales publica un artículo titulado "Restoring Bank Confidence in Cuba".

En el citado artículo se hace un elogio de la actitud asumida por el Presidente de la República, General Machado y el Secretario de Obras Públicas, Dr. Carlos Miguel de Céspedes.

Párrafos del editorial dice:

"En este país, cuando ocurre el asedio de un banco, nuestros cautelosos y modestos financieros conferencian en una habitación tranquila... En Cuba, en vez de convocar el Presidente Machado, un Consejo de Secretarios, para discutir los medios y arbitrios con que restaurar la confianza, sale con dos miembros de su Gabinete a tomar acción directa en el asunto y unos gestos oportunos y bien dirigidos acaban con un pánico bancario."

Así se expresan de nuestro Presidente y Gobierno, una importante publicación extranjera.

ELOGIAN EN CANADA LA LABOR GUBERNAMENTAL CUBANA

El Cónsul de Cuba en Toronto, Canadá, Sr. César Barranco, ha remitido a la Secretaría de Estado un recorte del periódico "The Commercial Intelligence Journal", que se edita en Ottawa, donde se comenta favorablemente el informe rendido por el Cónsul interino de la Gran Bretaña en la Habana Mr. H. C. Kelham.

En este informe se hace constar que la situación comercial es brillante, y se refiere al Plan General de Obras Públicas, lo que considerean como una magna obra.

DE HACIENDA

HAN SIDO AUMENTADOS LOS CREDITOS PARA LAS PENSIONES DE LOS VETERANOS

Ayer hemos sido informados en la Secretaría de Hacienda, que el doctor Hernández Cartaya, velando por los intereses generales de los veteranos de la guerra de independencia, para que sus pensiones no sufran demoras ni mermas de sus haberes o pensiones, ha incluído un crédito en los próximos presupuestos de sesenta mil pesos para atender a las nuevas pensiones que se presenten ya aprobadas el día primero de julio; además, existe un crédito de ciento veinticinco mil pesos para las pensiones que se vayan aprobando de 16 de marzo hasta 30 de junio del presente año fiscal. Y por último, un crédito de trescientos cinco mil pesos para las pensiones aprobadas entre el 15 de noviembre próximo pasado y el 15 de marzo de 1926.

VEHICULOS DETENIDOS

Por la Dirección del Fondo Especial de Obras Públicas han sido notificados de multas a ochenta vehículos y mil cuatrocientos treinta y nueve detenidos por distintas infracciones de la Ley de Obras Públicas.

GARANTIZADO
Ford
carro de uso

Nada más lógico cuando usted quiera comprar un automóvil Ford de uso que dirigirse al Agente Ford Autorizado que es un verdadero perito en la materia.

Así podrá usted tener la completa seguridad de que adquiere un automóvil de uso cuyas condiciones responden honradamente a su precio.

La reputación comercial del Agente Ford Autorizado es garantía de trato formal y cortés. Al hacer negocio con él, usted sabe que en el futuro, cuando usted quiera comprar un Ford nuevo, podrá obtener del mismo Agente Ford una rebaja equitativa en el precio a cambio del carro de uso.

Ford

HOY LLEGARAN DOS DISTINGUIDOS PROFESORES MEDICOS AMERICANOS

Almuerzo a bordo del vapor italiano "Falla". — Barcos llegados y salidos

Almuerzo a bordo

Con objeto de celebrar el arribo por primera vez a la Habana del buque motor de bandera italiana Falla, su consignatario señor C. Fabricius, de acuerdo con el capitán de la nave señor E. Malanotti determinaron organizar un almuerzo íntimo al cual invitaron a los representantes de la prensa habanera encargados de las informaciones marítimas.

El Falla pertenece a la importante compañía naviera italiana "Navigazione Libera Tristina", que ha ensanchado notablemente sus actividades habiendo decidido establecer una línea de vaportes de carga con escala en el puerto de la Habana.

Este buque que solo tiene seis meses de construído, está dotado de todos los adelantos de la moderna navegación y fué construído por el "Stabilimiento Tecuino Triestino" en su astillero de San Marco.

Desplaza 15 mil toneladas y puede asegurarse que es un barco sumamente ventajoso para el transporte de mercancías por sus espaciosas bodegas que están todas perfectamente ventiladas y en las cuales pueden ser acondicionadas 531,840 piés cúbicos.

Todos los aparatos están movidos a bordo por la electricidad inclusive las maquinillas de las grúas estando dotado además de un departamento con capacidad para cargar 14 mil kilos de carnes o frutos frescos con un modernísimo sistema de refrigeración.

Tiene además acomodamiento para 25 pasajeros de ellos 17 de cámara y sus salones y vivienda son elegantemente sencillos y muy higiénicos.

A las 12 del día el amable amigo señor Wollmer, en representación del señor Frabricius recibió a los invitados pasándolos al Salón y haciendo las presentaciones al capitán del Falla que se encontraba acompañándolo.

En el elegante comedor fué servido un magnífico almuerzo tomando asiento en las bien presentadas mesas: el capitán señor Fabricius, Mr. Wollmer, don Francisco Orive, el primer oficial de máquinas; el señor D. Rosa, en representación del señor Pennino, Adolfo Roqueñi de "El Mundo"; Carlos Taboada, de "La Prensa", Miguel Roldán de "El País", José Rabí de "Heraldo de Cuba"; J. Suárez, del "Iving Telegram"; Francisco J. Pérez Barbosa, L. Bustamante de "El Sol"; Enrique Torres, Director de la revista "Neptuno", y Francisco J. Pérez por el DIARIO DE LA MARINA.

El señor Fabricius hizo uso de la palabra para dar las gracias a los representantes de la prensa habanera que habían acudido al almuerzo, y habló sobre la conveniencia de lograr un abaratamiento de los gastos generales en el puerto de la Habana para que así pudieran venir muchos barcos y se intensificara el programa marítimo de Cuba terminando con un brindis por Italia y Cuba.

Después habló el capitán, quien también dedicó elogios a Cuba y tuvo recuerdos para su patria brindando por ambas naciones.

Nuestro compañero señor Pérez dió las gracias en nombre de sus compañeros por las atenciones recibidas significando que no estaría lejano el día de que la Habana sería declarado puerto libre con objeto de que dada nuestra situación geográfica pudieran ser remitidas a la Habana grandes cantidades de mercancías para más tarde ser reexportadas para todos los países de nuestro continente.

El "Calamares"

Procedente de Puerto Limón llegó ayer el vapor americano "Calamares" que trajo carga general en tránsito, 21 pasajeros para la Habana y 44 de tránsito para Nueva York.

Llegaron en este vapor los señores Fernando Magallanes, Guillermo Pérez, Antonio Conde, el diplomático cubano Antonio Ledo y señora, y otros.

El "Abangarez"

El vapor americano "Abangarez" llegó ayer de Puerto Castillo con fruta en tránsito, 8 pasajeros para la Habana y 16 en tránsito.

Llegaron en este vapor los señores Anselmo Titzck, Ismael Rivas, Ramón Robles.

El Ulua

El vapor inglés Ulúa, llegó ayer de Nueva York conduciendo carga general, 18 pasajeros para la Habana y 29 en tránsito para Cristóbal.

Llegó en este vapor el Cónsul americano Sheridan Talbott.

Los que embarcaron

En el vapor americano Miami embarcaron por la ruta de la Florida, Carmen López Oña, Elsie López Silvero, Antonio M. Alemany, Arturo Gómez, Mario Lazo y señora, Juan Parra y familia, y otros.

Por escándalo

Tres marineros del vapor danés Goods Smith fueron arrestados ayer tarde por formar escándalo.

Maltrato

Carlos Rodríguez vecino de Ricla número 1 estando a bordo del vapor sueco Branchol fué maltratado de obra por un oficial del barco.

Riña

Francisco aLmela, vecino de Bernaza 66 y Amado Herrera, vecino de Guasimal y Atarés, fueron arrestados por haber sostenido una reyerta.

Lesionado

Trabajando en los muelles resultó lesionado el jornalero Esteban Gallardo.

Distinguidos profesionales

En el vapor americano Porto Rico llegarán hoy de México a donde asistieron a un congreso científico allí celebrado los señores H. Fox, Profesor de piel y enfermedades secretas de la Universidad de Nueva York y Presidente de la Asociación Dermatológica de los Estados Unidos, y el doctor P. Mac Kee, Profesor de la cátedra sobre enfermedades de la piel de la Universidad de Colombia.

El comandante médico, doctor Juan F. Figueroa, acudirá a recibir a los distinguidos profesores de quien es amigo.

Barcos de carga

Ayer llegaron los siguientes barcos los ferries Estrada Palma y Henry M. Flagler de Key West, el inglés Limón de Colón, el americano Munplace de Nueva York.

Salidas

Salieron ayer los siguientes barcos los de bandera americana Heredia para Cristóbal, el Eugene V. R. Thayer para Ttampico, los ferries para Key West el Miami para Key West, el Limón para Nueva York, los españoles León XIII para Santiago de Cuba, y Mar Adriático para el propio puerto oriental de Cuba; el inglés Emperor od Port Mc Nicoll, para Isabela de Sagua, el noruego Ada Equuatore para Puerto Barrios.

El doctor Antonio Sánchez de Bustamante

El próximo sábado embarcará para Europa vía Estados Unidos el doctor Antonio Sánchez de Bustamante con su Secretario particular.

AGRADECIMIENTO DEL ALCALDE HACIA LOS EMPLEADOS QUE LE HAN PRESENTADO LA RENUNCIA

El señor Cuesta no cree razonable que aparezcan como amigos suyos en la Administración Municipal, elementos que después en los barrios alardean de defender otras aspiraciones a la Alcaldía

Desde hora temprana de la mañana hasta las doce y media p. m., estuvo ayer en su despacho de la Alcaldía el señor José María de la Cuesta.

Despachó el alcalde con los jefes de las distintas dependencias municipales, y después recibió la visita de numerosos correligionarios políticos y de empleados de su Administración.

Estos últimos trataron del decreto de cesantía dictado por el alcalde anteayer, cuyo alcance ha llevado el pánico a numerosos hogares.

Pero, según las manifestaciones del señor Cuesta, la mayoría de esas cesantías se dejarán sin efecto.

NECESIDAD DE MODIFICACIONES

Cuando el alcalde tuvo una tregua en su ruda labor de atender a la diversidad de asuntos que los visitantes ponían a su consideración, logramos entrevistarlo brevemente, rogándole nos explicara el verdadero alcance de su comentado decreto declarando cesantes a unos quinientos empleados de su administración.

—como sucede siempre al comenzar un nuevo período electoral—nos expuso el señor Cuesta—son necesarias estas innovaciones en el personal por causas fáciles de comprender, cuando uno está ocupando un cargo electivo como consecuencia de la confianza que se nos ha confiado por un partido político.

A más de esta razón política—continuó el señor Cuesta—son necesarias importantes modificaciones en el procedimiento administrativo municipal, de conformidad con el resultado de las entrevistas verificadas en estos días con el secretario de Gobernación, ostentando la representación oficial del Poder Central entre el alcalde y el jefe de los Impuestos Municipales, señor Valdés Gallol . Para llevar a la práctica cuantas investigaciones se estiman indispensables, me veo en la necesidad de contar un personal idóneo en demasía y de mi absoluta confianza.

AGRADECIMIENTO

—Por indicaciones de amigos míos, muchísimos empleados municipales se han apresurado a presentarme la renuncia de sus cargos—nos dice el alcalde—para de esta manera facilitar mi labor reconstructiva. A todos estos empleados les estoy en extremo agradecido, pudiendo asegurarle que ya he ordenado que sean repuestos en sus respectivos puestos los que tal actitud han adoptado, de franca adhesión a mi persona.

Como le dijéramos al señor Cuesta que por muchos se interpretaba su proceder en este asunto del personal, como una venganza de carácter partidarista, nos manifestó que nada más equivocado, ya que los empleados conservadores que figuran en la Administración Municipal continuarán en sus puestos, con excepción, desde luego, de alguno que pueda resultar perjudicial a la buena marcha de los intereses municipales.

En cuanto a la diversidad de opiniones que han surgido alrededor del problema de la postulación para alcalde dentro del Partido Liberal, el señor Cuesta se mostró francamente contrario a que continuaran figurando como amigos suyos en la Administración Municipal, elementos que después, en los barrios, hacen alarde de defender otras aspiraciones.

Con estas últimas declaraciones, el alcalde nos rogó que le perdonáramos; pero debía de volver a su silla ejecutiva, para atender a los muchos visitantes que esperan ser escuchados.

DEL ESTADO MAYOR GENERAL DEL EJERCITO

Convocatorias pendientes

La de Sargento de Segunda, Mecánico de Primera del Cuerpo de Aviación cuyos exámenes tendrán efecto el 10 del actual a las 8 a. m. en la Jefatura del Cuerpo de Aviación aceptándose solicitudes hasta el 7 del mismo mes. Los datos pueden verse en la Circular 9 s. c. del Estado Mayor.

La de Director de Banda de Música del Primer Distrito Militar, Santiago de Cuba, cuyos exámenes tendrán efecto el 18 de este mes en la Dirección de la Banda de Música del Estado Mayor con entrada por la Capitanía del Puerto pudiendo encontrarse datos en la Circular número 1 del Estado Mayor.

Ayer se ha publicado una convocatoria para Cabo Mecánico de Aviación con especialidad en motores, cuyos exámenes tendrán efecto el día 7 de Junio entrante en la Jefatura del Cuerpo de Aviación, Campamento de Columbia. En el Departamento de Dirección se pueden facilitar datos acerca de esta última y en cualquier oficina del Ejército.

BRILLO-PLATA-NIQUEL-
LIMPIA-F.DÁ E.
JABÓN FINO 50 CTS.
SARRÁ. BUENAS FARMACIAS

M.E.C.D. 2016

SOCIEDADES ESPAÑOLAS

DE LA ASOCIACION CANARIA

DESDE ZAZA DEL MEDIO UN ENTUSIASTA ASOCIADO DE LA ASOCIACION CANARIA NOS ENVIA LAS SIGUIENTES NOTAS EN LAS QUE SE DEMUESTRA LA SATISFACCION DE TODOS POR LA OBRA REALIZADA POR EL ACTUAL COMITE EJECUTIVO, Y EL LEGITIMO ORGULLO DE LOS CANARIOS DE POSEER UN SANATORIO QUE ESTA A LA ALTURA DE LOS MEJORES DE EUROPA Y AME RICA

En el kilómetro siete de la carretera Habana-Bejucal se encuentra edificado el espléndido y magnífico Sanatorio "Nuestra Señora de la Candelaria", que es legítimo orgullo de los laboriosos hijos de las Afortunadas, que han sabido en un corto espacio de tiempo, coronar con éxito indiscutible la hermosa obra que constituye uno de los más caros ideales.

Nada tiene este moderno Sanatorio que envidiar a los mejores de Cuba y de Europa. Se trata de una obra completa, dotados todos sus servicios de los más modernos adelantos científicos y sanitarios, contribuyen poderosamente a que los beneficios que allí reciben los asociados, sean eficaces y satisfactorios en grado sumo.

La situación del mismo es inmejorable; enclavado en los lugares más altos y saludables de las Alturas de la Víbora, permite a los que allí se encuentren difrutar de aire puro y fresco y dominar un panorama hermosísimo desde cualquiera de los numerosos, amplios y modernos Pabellones.

Sus anchas y bien trazadas calles, rodeadas de jardines cuidados con el mayor esmero, sus hermosos parques sombrados por coposos laureles, dan a aquel Templo de la Salud un aspecto hermoso y encantador.

Abarca el Sanatorio Canario una extensión que pasa de tres y media caballerías de magnífico terreno, y desde el mismo se domina el famoso Sanatorio "La Esperanza", que es orgullo de la Capital de la República.

Este espléndido lugar donde los canarios han levantado su amplia casa de salud, no tiene, a mi juicio, rival, mirada bajo todos los puntos de conveniencia para cuantos allí tienen que acudir a recuperar la salud perdida.

A la entrada de "Nuestra Señora de la Candelaria" se admira la hermosa obra que constituye la Portada Monumental ,magnífico exponente del más puro arte arquitectónico.

Es indudable que el actual Presidente General de la Asociación Canaria don Antonio Ortega Jiménez, canario entusiasta, activo, gran emprendedor y patriota amante de su colectividad, viene desarrollando esta obra de engrandecimiento y progreso y de la propia manera que la soñaran aquellos gloriosos canarios que iniciaran en fecha memorable y de manera modesta, la que es hoy poderosa Asociación Canaria.

Cuenta también y como factor importantísimo nuestra Colectividad con un experto y competente Cuerpo Médico, honra de la Ciencia y de Cuba. Al frente del mismo, y como Director figura el famoso cirujano doctor Gustavo G. Duplessis, a quien todos los canarios quieren y admiran por su hermosa labor realizada a traves de los años, que ha contribuído a dar mayor pujanza a la Colectividad Canaria.

Sinceramente confieso que visito frecuentemente la casa de salud de la Asociación Canaria y cada día me siento más orgulloso de pertenecer a la misma y admiro cada vez más los grandes progresos que rápidamente va alcanzando.

Y como buen canario, hago votos por la prosperidad de la Asociación Canaria y por la ventura personal de sus elementos dirigentes, que han sabido dar días de gloria a la entidad que constituye la más alta representación social de todos cuantos a ella pertenecemos, y por consiguiente, la representación genuina de las Islas Afortunadas en Cuba.

Esteban Coello Pestano.

Zaza del Medio, Mayo de 1926.

"ATLANTIDA"

Estan tocando a su fin los grandes preparativos que se llevan a cabo para el baile de las flores que la Sociedad "Atlántida" celebrará el sábado de esta semana, en los amplios salones de la Unión Castellana de Cuba.

El adorno del Salón, encomendado a un reputado artista podrá ser admirado por el público el viernes, y el mismo será el mejor testigo de los esfuerzos realizados por la Comisión Organizadora de este festival.

Faltan pocos días para el día 8, en cuya noche tendrá efecto esa grandiosa fiesta de flores y mujeres.

La Sociedad "Atlántida" que es la Sociedad, que más elemento femenino cuenta llevar a las fiestas bailables, establecerá esa noche un nuevo record de concurrencia, en esa fiesta que dejará gratos recuerdos en sus simpatizadores y sus muchas admiradoras.

Atlántida, palabra triunfal; nombre admirado por todas las familias que concurren a sus fiestas, pues ven la seriedad de su Directiva y la buena organización de sus bailes.

En este baile de las flores que se celebrará el día 8, esta floreciente Sociedad, demostrará las grandes simpatías conqué cuenta entre el elemento admirador de Terpsicore.

La Orquesta del afamado Director Manolito Barba, es el encargado de ejecutar el programa de veinte piezas; y anunciar una fiesta tocada por esta Orquesta, es asegurar un lleno completo aunqué los Salones sean los del Centro Gallego. ¡Qué son grandes!

ACTOS Y JUNTAS

SOCIEDAD CASTRILLON

La Junta de Propaganda de esta Sociedad se celebrará el día 6 del corriente a las 8 y media p. m., en los salones del "Centro Asturiano".—Orden del día: Lectura del acta anterior; Informe de Propaganda; y Asuntos generales.

SOCIEDAD JOVELLANOS

La Junta General ordinaria ha de celebrarse el día 8 del corriente a las 8 y media p. m., en nuestro local social.

Luis Collia.

SOCIEDAD EMIGRADOS DE RIOTORTO

La Junta Directiva ordinaria se celebrará el día 7 de mayo de 1926 en el local social (Centro Gallego), con la siguiente Orden del día: Lectura del acta anterior; Balance del mes de Abril; Informe de Secretaría; Asuntos Generales.

Hora: 8 p. m.

LA MODERNA POESIA
HABANA

ULTIMAS NOVEDADES RECIBIDAS

Caballero Audaz. La ciudad de los brazos abiertos. 1 tomo $1.00.
Emilio Zurano Muñoz. Alianza Hispano Americana. 1 tomo rústica $1.20.
Samblancat. Con el corazón extasiado. 1 tomo rústica $0.60.
Pedro Benoit. Alberta. 1 tomo en rústica $1.00.
Ramón de Mesonero Romanos. El antiguo Madrid. 1 tomo rústica $1.
E. Gutiérrez Gamero. El que a cuerno mata. 1 tomo rústica $0.80.
Bruno Corra Mi vida por ti. 1 tomo rústica $0.80.
J. Aguilar Catena. La ternura infanita. 1 tomo cartoné $1.00.
Henri Barbusse. Encadenamientos. 2 tomos rústica $2.00.
Pio Baroja. El gran torbellino del mundo. 1 tomo rústica $1.00.
Ramón del Valle Inclán. Tablado de Marionetas. 1 tomo rústica $1.00.
Serge Voronoff. Estudio sobre la vejez y el rejuvenecimiento en el hombre y en la mujer. 1 tomo rústica $1.20.
Sir Oliverio Lodge. Raimundo o la vida y la muerte. 1 tomo rústica $1.
M. Muret. El ocaso de las naciones blancas. 1 tomo rústica $1.20.
H. G. Wells. Los hombres Dioses. 1 tomo rústica $1.00.
L. Trotzki. Literatura y revolución. 1 tomo rústica $1.00.
S. Metalnikov. La inmortalidad y el rejuvenecimiento en la Biología moderna. 1 tomo en rústica $1.20.
Gustavo Le Bon. El desequilibrio del mundo. 1 tomo rústica $1.00.
Gustavo Le Bon. La Vida de las verdades. 1 tomo rústica $1.00
Gustavo Le Bon. Psicolog.a de los tiempos nuevos. 1 tomo rústica $1.00.
Españolito. El hijo de trapo. 1 tomo rústica $1.00.
Francisco Vera. El hombre bicuadrado. 1 tomo rústica $0.80.
Joaquín María Bartrina. Algo. 1 tomo en rústica $1.20.
Roald Amundsen. Al Polo Norte en avión. 1 tomo rústica G0.70
León Daudet. Un día de tormenta. 1 tomo rústica. $1.00.
Clemente Vautel. La mujer que no quería hijos. 1 tomo rústica $1.00.

"LA MODERNA POESIA"
Pi Margall. (Obispo) 135 y 137.
Apartado 05, Habana.

PI Y MARGALL Y PLACIDO
TEL. (CENTRO PRIVADO) A-7714 APARTADO, 605
HABANA

Las Fiestas de Mayo en Medina de la Juventud de la Barquera

Organizada por los valientes muchachos de Propietarios de Medina, a cuyo frente se hallan los señores Alonso, Yero, Viera, Barral y Fernández, se celebrarán dos matinées bailables durante el mes de mayo, siendo la primera o 3ª de verano el domingo día 9, y la segunda es la 4ª de verano, el día 30. Para ambas fiestas pueden concurrir los socios de Medina con la presentación del recibo social del mes en curso.

Para la del domingo 9 ya están las invitaciones en correo y las damitas que no la hayan recibido pueden avisar al teléfono F-2145 o F-1410.

Habrá regalos. Siguen aumentando los regalos para esta matinée. Tenemos muchas casas que nos regalan la sidra de la Covadonga.

El baile de Las Flores del "A. B. C."

El próximo sábado, 22 del actual, tendrá efecto en los elegantes salones del Paseo de Martí y Zenea, el extraordinario **Baile de las Flores**, organizado por la prestigiosa sociedad "A. B. C."

El salón lucirá esa noche un adorno floral especial, habiéndose encargado un afamado jardín del embellecimiento del mismo.

Una reputada Jazz Band y un conocido sexteto serán los encargados de la interpretación de los bailables.

Asistirá una comparsa que llamará poderosamente la atención de la selecta concurrencia.

Los Vascos conmemoran la festividad del Patrón de Alava

El Centro Vasco, organiza para el próximo día 9, una velada literario-musical conmemorando la festividad de San Prudencio, Patrón de Alava, en la que tomarán parte los valiosos elementos de ese Centro, el laureado Orfeón Vasco y otras personas simpatizadoras de los vascos que ya se han ofrecido con selectos números al objeto de asegurar más y más el éxito de la fiesta.

Debemos felicitar a su digno Presidente, nuestro particular amigo el señor Celestino Joaristi, a los Presidentes de las Secciones de Fiestas y Orfeón, señores Buesa y Elso, y al Director y Sub-director del Orfeón, señores Guisasola y Urrestarazu, por el entusiasmo y calor con que toman las cosas, afanosos de proporcionar a sus asociados y familiares una deliciosa noche de arte en la solariega Casa Vasca.

Oportunamente daremos a conocer detalladamente el programa confeccionado para esta fiesta.

La gran función del 16 en el Teatro Nacional

Comienza la demnada: mejor dicho, continúa la demanda de localidades para la gran función que para la noche del día 16 —y no del día 9, como en su principio se dijo— celebrará la prestigiosa "Agrupación Artística Gallega". El teléfono M-618, funciona sin cesar inquiriendo detalles de esa fiesta que hará época en la historia del arte regional en Cuba.

La Sección de Declamación, ensaya sin cesar "Fantasmas", de Linares Rivas, a instancias de un gran número de conterráneos.

El Orfeón, bajo la batuta del maestro Núñez, dejará oir dos de sus más bellas partituras: la rondalia que dirige el profesor Villarroa, también deleitará al público con las filigranas de los laudes, guitarras y mandolinas.

Y, es claro, no podrá faltar el Coro típico gallego, ese cuadro de colorido que al presentarse a nuestra vista hace vibrar de cariñosas nostalgias nuestra alma.

Noche magnífica será la del día 16. Allí veremos a Galicia y a sus cantores. Los campos gallegos desfilarán ante nosotros, en notas de armonía y en salmos de emoción: la tierra meiga se adentrará en los corazones de cuantos tengan la dicha de hallar un "currunchо" en el teatro.

Gallegos y no gallegos, esa noche "atriruxarán" con los romeros que corredoira arriba irán camiño da romaxe.

Del Centro Castellano y el Baile de las Flores

El próximo domingo día 9 como ya se viene anunciando tendrá lugar el tradicional baile de las Flores, que como todos los que organiza esta institución ha de ser un nuevo triunfo de la Sección de Recreo y Adorno que Preside el entusiasta amigo, señor Luis Fernández.

Se obsequiará a las damitas con ramos de flores del jardín "Fausto" creación para este Centro.

La orquesta de Tomás Corman, el insustituible maestro con sus leones, es el encargado del programa bailable que será de lo más moderno.

Dicho baile que será de pensión solo costará un peso bien sea familiar o personal.

BODA ELEGANTE

Para el día 12 de los corrientes está señalada la celebración de una boda del gran mundo social.

La gentil y adorable señorita Adriana Alvarez de la Campa y Pagés, de muy distinguida familia cubana, unirá sus destinos al conocido comerciante de esta plaza, señor Pedrito R. Morera, miembro muy estimado de la Asociación Canaria, en la que ocupó cargo de tanta importancia como el de Presidente de la Sección de Sanidad.

La boda tendrá lugar en la Capilla Santa Emilia, de la Creche del Vedado.

Como testigos actuarán por la linda novia los señores Eugenio Alvarez de la Campa, Julio E. Poey, Enrique J. Conill y Ernesto Desvernine.

Y por nuestro amigo, señor Morera, el representa a la Cámara, doctor Juan Espinosa, el Presidente del Banco Comercial, señor Alfredo Cañal, nuestro bien querido compañero, señor Victoriano González, Administrador de "El País" y el señor Enrique R. Margarit.

Se trata de una boda de simpatías a la que concurrirá cuanto vale y brilla en nuestro ambiente social.

UN BELLO Y FRATERNAL ACTO RESULTO LA ENTREGA DEL TITULO DE SOCIO DE HONOR DE LA ASOCIACION DE DEPENDIENTES AL SENADOR ALBERTO BARRERAS

LO QUE DICE EL TITULO.—BELLAS PALABRAS DEL SEÑOR RIVACOBA. EL SR. BARRERAS BRINDO POR LA PROSPERIDAD DE LA ASOCCIACION. "EL GOBIERNO Y EL PRESIDENTE DE LA REPUBLICA OS APLAUDEN". SALUDO AL CAPITAN LORIGA.

Ahora, ilustre senador de la República; antes de senador ilustre, austero y celoso gobernador provincial; antes de senador y de hombre de gobierno—de buen gobierno, de gobierno celoso, austero, sereno, demócrata—soldado de la Revolución, y frente al enemigo, como buen soldado, grado por grado, galón por galón, cruz por cruz, se elevó a comandante. En cuanto cesó la noble tragedia de libertad, envainó el machete, pasando a soldado del ejército civil de las democracias modernas. Y desde el Gobierno Provincial su obra, serena, honrada, enérgica envuelta en una sonrisa cautivadora, fué un monumento. Nosotros le vimos frente a conflictos graves e intrincados florecidos en momentos de pasión en las sociedades regionales, y le vimos resolverlos sonriendo; pero dando a cada cual lo que la justicia le otorgaba. Y todos los que al Gobierno fueron, salían encantados de Barreras, profundamente agradecidos de su serena justicia, de su amor a las sociedades citadas, pensando con el corazón lleno de orgullo, en que tenían un gran amigo más en el cautivador comandante.

De tan nobles e hidalgos servicios, que fueron en algunos momentos, verdaderamente salvadores, no se olvidaron en la Asociación de Dependientes, cuyos socios correspondieron a ellos con la gentileza que los mismos merecían.

Pues anoche, con carácter íntimo, pero fraternal, se celebró en el Despacho de la Presidencia una muy bella fiesta: la entrega al senador, al comandante, al gobernador Barreras, del título de Socio de Honor de la Asociación.

Recibieron al senador Barreras el presidente, señor Avelino González; el primer vicepresidente, señor Enrique Rentería; el segundo, señor Francisco Rivacoba y los señores vocales siguientes: Adrián Navarro; Venancio Urquía; Florentino Canales; Manuel Ahedo; Alfredo Blanco; Miguel Fariñas; Francisco Machado; Blas Hernández; Carlos A. Fernández; Francisco Framil; Lorenzo Mijares; Eduardo de Cárdenas; Genaro Estévanez; Jesús Gandarillas; Francisco González Carrillo; Fernando Jurado Cubas; Fermín Migueles; Troadio Hernández; Macario Rodríguez; Roberto Smith; Pedro A. Suárez; Juan J. Cueto; Domingo Fernández; José Gutiérrez; René Piedra; Alejandro Pérez; Anastasio Mauri; Juan González; José Goya; Sandalio Fernández; Luis Herreros Nicolier; Virgilio Suárez; Antonio Santamaría; Constantino Cruz; Celedonio Portilla; José Manuel Fortes; Mario Vázquez; Aurelio Cano Saínz; Antonio Bosch Martínez; Pedro Bregolat Colell; Aurelio Pestana y Más; Manuel García Fernández; Gaspar Otero y Gutiérrez; Manuel Tellechea Iraizoqui; Miguel Michelena y Llaguno; Rafael Martínez Tortosa; Manuel Pérez; Joaquín Díaz Villar; Domingo Clemente Mozo; Manuel Fariñas González; Eloy Guerra; Rafael Rivas; Jaime Planiol; Ricardo Puente; Macario Cuenllas y Alejandro Bolaños.

Encargado de saludar al senador, en representación de la Junta Directiva, y de entregarle el título de Socio de Honor, fué el señor Rivacoba, que, en palabras breves y elocuentes, expuso que el agradecimiento de todos los asociados le dedicaba el título de honor, considerando que el honor era para todos y para la Asociación.

El senador señor Barrera, como asociado, como amigo y como gobernador había actuado en todos los momentos difíciles, de manera conciliadora, aunque sin separarse del cumplimiento de la Ley, en bien de la Asociación y como respaldo digno de los derechos de ésta. Terminó declarando su admiración por las grandezas en todos los órdenes, de la Asociación, cuyas grandezas, el Gobierno actual miraba con profunda simpatía y exquisito celo, aplaudiendo la labor cultural y social que la Patria recibía.

Brindó por la prosperidad de la Asociación, por la prosperidad de la Directiva y asociados, por el Gobierno y por el Presidente de la República que os aplaude.

El diploma dice en su texto:

Título de Socio de Honor otorgado al señor Alberto Barreras Fernández, Senador de la República, por acuerdo de la Junta Directiva de 19 de diciembre de 1923 y sancionado por la Junta General de Asociados en reconocimiento a su actuación beneficiosa y saludable para la Asociación desde el alto cargo de Gobernador de la Provincia y en tributo a sus méritos como gobernante

Habana, 1º de Enero de 1926.

Carlos Martí,
Secretario.

Vto. Bno.
El Presidente,
Avelino González.

Terminado el acto, el señor Barreras, acompañado de los señores de la Directiva, recorrió los salones de la Asociación, donde se hicieron grandes reformas, elogiando y aplaudiendo la inmensa obra realizada.

Y entre aplausos y abrazos abandonó la Asociación de Dependientes.

Al capitán Loriga

En cuanto la Junta Directiva supo de la aparición del gran aviador español capitán Loriga, envió el siguiente telegrama:

Capitán Loriga.— Macao.— Reunida acto social trascendente Asociación Dependientes Comercio Habana felicítale por éxito últimas etapas salvación preciosa vida española.

Avelino González,
Presidente.

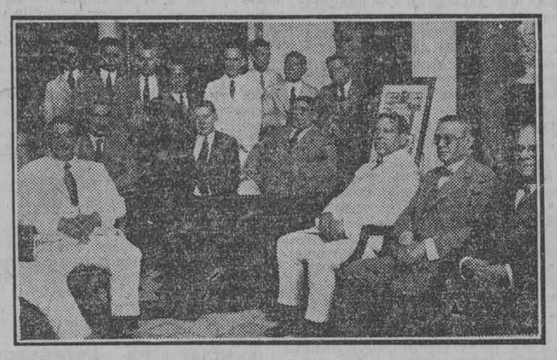

Un aspecto del bello acto celebrado anoche en la Asociación de Dependientes para entregar al Senador Sr. Barreras el título de Socio de Honor

LA INAUGURACION DEL CENTRO Y DE LOS NUEVOS PABELLONES DE LA ASOCIACION DE DEPENDIENTES

La Junta Directiva, reunida en la noche del 4, acordó el programa de las fiestas que habrán de celebrarse con motivo de la inauguración de los nuevos edificios sociales, aprobándose el siguiente programa de festejos:

Día 22, por la noche, voladores y chupinazos.

Día 23, a las 7 y media a. m. solemne bendición de la parte nueva del Centro.

A las 8, traslado de la imagen de la Purísima Concepción, patrona de la Casa de Salud, a la nueva capilla.

A las 9 y media, gran Salve en la Avenida Valdés, y entronización de la Virgen en su nueva capilla.

A las 10 y media Bendición e inauguración de los pabellones "Avelino González", "Ignacio Llambias" y "Dr. Martínez Domínguez", o sean los pabellones de Cirugía, Rayos X y Laboratorio.

Apadrinarán al primero, el Presidente Social señor Avelina González y su esposa doña María Luisa Fernández de González; al segundo, el Presidente de la Sección de Beneficencia, señor Enrique Rentería y su esposa doña Laura Urquía de Rentería; y al tercero, el Vicepresidente segundo don Francisco Rivacoba y su esposa doña Elvira Parodi de Rivacoba.

A las 11 a. m. Solemne misa cantada a toda orquesta, ocupando la sagrada cátedra, un ilustrado y elocuente orador.

A las 8 p. m. Gran banquete conmemorativo de estas inauguraciones en el Centro Social.

Los días 24 y 25, a las 8 de la noche, se abrirá al público el Centro Social, y será amenizada la visita por una orquesta, y exhibida la película social, exponente de los grandes progresos de la Institución.

El día 29 gran baile de las Flores de inauguración del nuevo salón de fiestas del Palacio Social.

El día 23, se obsequiará en la Casa de Salud, a los asociados veteranos, y se dará a los enfermos, cuyo regimen alimenticio lo permita, una comida extraordinaria.

El Palacio Social lucirá una espléndida iluminación exterior.

La Sección de Beneficencia, cumplimentará a los invitados, autoridades, etc.

La Sección de Propaganda, organizará el banquete al que concurrirán los Presidentes de las Delegaciones.

Reina gran entusiasmo entre el elemento social, a fin de que los festejos que se mencionan coronen dignamente la obra de engrandecimiento llevada a cabo por la Junta Directiva, presidida por el incansable Presidente señor Avelino González.

Prometemos dar más detalles a nuestros lectores.

CARTA LAUDATORIA

Pabellón Bances Conde 271, 4 de 1926.—Sr. Presidente de la Asociación de Dependientes del Comercio de la Habana.—Ciudad.

Distinguido señor: Acuso recepción de la muy atenta carta de fecha 1o. del actual, (expedida por el señor Secretario General) acompañando certificado acreditativo del tiempo que he llevado de socio en esa asociación. También son en mi poder el Diploma de constancia y la memoria del 4o. trimestre de 1925, documentos que guardaré cariñosamente. La prontitud y ampliación dada a mi solicitud, revelan encontrarse al frente del Departamento de Secretaría personas altamente preparadas para los delicados puestos, que ocupan, en el ejercicio de sus funciones, prestando a la Sociedad servicios incalculables de valor intelectual en todos los órdenes de su cometido, Dios conserve a tan dignísimos señores y continúe iluminando con sus gracias la clarísima inteligencia que hoy disfrutan. Con verdadero entusiasmo he leído y vuelto a leer, la memoria, escrita, conceptuada y detallada minuciosamente con gran precisión y claridad facilitando a los señores socios y amantes de progreso, los conocimientos, datos y todo cuanto se desee saber en la marcha y desenvolvimiento social.

En este hermoso libro figura como portada la efigie de mi buen amigo, don Juan de la Puentes, cuya amistad imana del año 1880, época en que se encontraba en Oviedo, establecido en el ramo de artículos de ebanistería, y ya por tan lejana fecha era presidente de una sociedad de recreo que habíamos formado, titulada "La Juventud Ovetense", siendo recinto muy concurrido por la sociedad capitalina del Principado en aquellos días deslizados en los comienzos de nuestra primera etapa de la vida. Dios haya acogido su alma en gracia y la sociedad acepte los designios del Todopoderoso, privándonos de tan valioso miembro social fiel y leal amigo. En los folios 5|9 figura la relación de socios fundadores 1|9 bien conocidos son todos ellos, a cuál más entusiastas; y cada uno ha prestado valiosísimos servicios en el orden que han podido, los señores Fernández, Díaz, Gáncara Roldés, Arce, sirvieron de bases donde se colocaron las primeras columnas que habían de sostener la mansión y magnificencia de la sociedad que hoy esplendorosa luce sus galas en la calle del Prado. Dejé para el último a Calixto Tones, entusiasta, devoto defensor, propagandista y gran cooperador de inscripciones de socios, enorgullecíase cuando veía aumentar las listas de socios, los proyectos de edificaciones y bienestar general se convertían en realidad; cinco lustros hace que no he visto a tan buen amigo desconozco si estará rico o pobre, pero sus méritos para con el Centro son dignos de admiración; sirve como preámbulo un sobrio y hermoso trabajo explicativo del progreso, enriquecimiento de la Casa de Salud, reconstrucción y ampliación del edificio social; a continuación viene una carta del señor presidente general, dirigida al señor presidente de la Sección de Beneficencia en este sabio y doctrinal documento habla el alma de una capacidad actuante cumplidora de sus deberes, llevando como condición de mando, el genio de sus actividades, solicitando en primer lugar de su compañero el señor presidente de la Sección de Beneficencia una eficaz cooperación para llevar a feliz término la orientación brillante, programa lleno de sabia economía doméstica, concediendo al entermo la oportunidad de acogerse a sus beneficios, exigiendo a la vez al alto personal de la Quinta, sus estrictos deberes y obligaciones; continúa la relación de los acuerdos que figuran en actas, explicando con perfecta claridad, todos y cada uno de los asuntos tratados en las respectivas sesiones. En el folio 44 figura un generoso acuerdo en beneficio de la Institución Munuera, que favorece la permanencia de los socios recluídos en el Departamento "Hogar de los Asociados Veteranos Invalidos"; este acuerdo merece una cálida felicitación por todos los asociados y gratitud, por los actuales recluídos que los alivia en la penuria de sus postrimerías. No seré más extenso para no molestar su ocupada atención; quedan muchas cosas por enumerar, siendo éstas las estadísticas y balances, parciales y generales, trazadas por profesionales, tan conocedores de este importante ramo de la ciencia de los matemáticos; las honorables firmas de los señores Martí, Dirube, Aedo, Ferrer, Llambias, que figuran en las estadísticas y balances, incapaces de cometer el más insignificante descuido, merecen todos los respetos y ante maestros tan esclarecidos me descubro y les envío mis felicitaciones; haciendo votos por la particular salud de usted y demás señores de su Junta de Gobierno y reiterando una vez más, mi enhorabuena a los señores socios que han tenido el feliz acuerdo de postular y votar a tan dignísimas personas para formar una virtuosa Junta Directiva, queda agradecido y respetuosamente S. S., **Enrique Abad del Cueto.**

Gran Verbena en los jardines del Colegio Inglés de Marianao

NO FALTE A ESTA VERBENA

Las flores, la música, el baile, las graciosas muchachas vistiendo variados y caprichosos trajes, los mil atractivos que se ofrecerán en esta fiesta, harán pasar a usted muchas horas de expansión y de alegría, una noche feliz de recuerdo inolvidable.

¿ES USTED CUBANO?

No falte a la verbena.—El buen gusto, el patriotismo, la laboriosidad de la bella esposa del Capitán Báster, organizadora de este barrio, dejará a usted satisfecho.—Si va usted a las 2 de la tarde, del mencionado día, podrán presenciar emocionantes lidias de gallos, en que harán apuestas conocidas personalidades amantes de las tradiciones del país. No faltará el café carretero, ni el dulce guarapo del Central "Toledo", ni el típico Zapateo.

¿ES USTED ESPAÑOL?

Asista a la verbena.—Su imaginación, en alas de la fantasía le transportará, como por arte de magia, a un rincón de su hermosa tierra.—La entusiasta esposa del señor Carlos Martí, presidenta de este barrio, no ha omitido ningún detalle.—Una hermosa legión de 49 señoritas, ostentando el traje típico de cada una de las 49 provincias de España, le ofrecerán manzanas, avellanas, sidra, rosquillas de Rivadesella y mantécadas de Astorga.—A la vez un gaitero entonará las más bellas melodías al son de su melancólica gaita.—Entre las personas que concurran al barrio español se rifará una hermosa novilla, adornada con moñas y cintas, regalo del popular y querido Alcalde Baldomero Acosta.

¿ES USTED MEJICANO?

La señora Teté Herp de Galán, ha reunido para su barrio mejicano lo más típico, lo más original y bello procedente de aquel país.—El traje de india poblana que lucirá esa noche esta interesante dama, se exhibirá muy pronto en una vidriera de "El Encanto"; véalo y juzgará.

EL BARRIO HOLANDES

Lo más artístico.—Presidido por la elegante señora María Teresa Carballo de Rossié, será una exposición del buen gusto de su organizadora.

¿A qué seguir? Sería una relación interminable; bástele saber que el baile presidido por la señora Ruíz de Granada, será amenizado por una de nuestras más afamadas orquestas. Que habrá un son oriental, kioscos de bebida, tabacos y cigarros; cuartel militar y policías, formados por entusiastas y bellas señoritas que cuidarán del orden; un bazar y un pozo misterioso que ofrecerá a usted lindísimos regalos por sólo unos cuantos centavos, y otros muchos atractivos.

Habrá tranvía toda la noche y tendrá donde guardar su máquina.

Y después de todo esto? Quiere usted saber el fin de esta verbena?

Nuestros niños pobres, cientos de ellos, víctimas inocentes de la orfandad y de la miseria, tendrán un alimento nutritivo y sustancioso, (quizás el único durante el día), que las altruistas damas de la Asociación Protectora de la Niñez, les ofrecerán diariamente, antes de comenzar sus tareas escolares.

Movimiento de enfermos

Movimiento de enfermos habido en la Quinta La Balear el día 3 de mayo de 1926.

ENTRADAS: Carmen Onega Grueira; Francisca Burgay Beltrán; Luz Sanmoned Sanmoned; Guillermo Palmer Salvá; Andrea Castro Núñez; Antonio Torres Serra; Bartolomé Casas Rivas; Francisco Cardona.

SALIDAS: Consuelo Cuñarro Casares; Dolores Martínez; Irene Lamas arcía; Amalia Sampayo Pando; Guadalupe Suárez Alfonso; Genoveva Franco Martínez; Concha Matías Atanes y Florinda Casal Sánchez.

CENTRO ASTURIANO

Lista de socias fundadoras del 1,501 al 1,600:

1501: Edelmira Lazábal Rodríguez; 1502: Gumersinda Pérez Medina; 1503: Librada Rodríguez Díaz; 1504: Hilda Fernández Vallina; mil quinientos cinco: Argentina Collado Collado; 1506: Rosalía Díaz López; 1507: Asunción Rodríguez Rodríguez; 1508: Luzdivina González Vázquez; 1509: Marina Rodríguez González; 1510: Asunción Flores Peláez; 1511: Rosalía González González; 1512: Elena Cruz Rivero; mil quinientos trece: Ofelia Rodríguez Torres; 1514: Pilar López Rodríguez; 1515: Pilar Caso Barro; 1516: Aurora Pérez Pico; 1517: María Gómez Fernández; 1518, América Alvarez Fernández; 1519: Otilia Bernaldo Alfonso; 1520: Angélica Fernández Pimienta; 1521: Gloria Arbesú Ballina; 1522: Luz Conde Campos; 1523: Carmen Alonso Suárez; 1524: Dolores Pavón Medina; 1525: Concepción Núñez Diez; 1526: Amalia Hernández Ortega; 1527: Cecilia Márquez Beola; 1528: Rosario Mas Livache; 1529: Saturna Felipe Pérez; 1530: Marina Conde Fernández; 1531: Carmen Rodríguez Romero; 1532: Isaura Jiménez Cid; 1533: Concha Díaz Fernández; 1534: Carolina Marqués Gómez; 1535: Josefina Díaz González; 1536: Aurora Suárez García; 1537: Secundina López Vidal; 1538: Oliva Fernández Martínez; 1539: Luisa Santoyo Canales; 1540: Teresa Alvarez Real; 1541: María Teresa Coya Valle; 1542: Laudelina Duarte Carballo; 1543: Dulce María García Argüelles; 1544: María Rodríguez Alvarez; 1545: Pilar Rubín Fernández; 1546: Elisa García Martínez; 1547: Herminia Rodríguez Lamult; 1548: Olga Grana Rodríguez; 1549: Teresa Sainz Rodríguez; 1550: Trinidad Guzmán Fuentes.

1551, María Isabel de las Llamas Llaguno; 1552, Irene García Venta; 1553, Remedios Fernández Valle; 1554, Francisca Camps Juliá; 1555, IreneRosaura Benedicta Martínez; 1556, María González Palencia; 1557, Balbina Ordieres Díaz; 1558, Regina Rancaño Lacera; 1559, Lucía Gárate del Cerro; 1560, Leopoldina Gutiérrez del Santo; 1561, Mary Orozco Ruiz; 1562, Isabel Oliva Espinosa; 1563, Agustina Guanchez Valdés; 1564, Emelin aSolís Fernández; 1565, Concepción Patallo Fernández; 1566, Luisa Rodón Sinovas; 1567, Juana Díaz Alvarez; 1569, Graciela Alfonso Pérez; 1570, Rosita Alyarez Alvarez; 1571, Antonia Hernández Hernández; 1572, Rosario Pino León; 1573, Rosa Sigler Collazo; 1574, María Sainz Ruiz; 1575, Olga María Rodríguez; 1576, María Hernández Blanco; 1577, Veneranda Gómez Saura; 1578, Rosa Fernández Alonso; 1579, Consuelo Miñón Pino; 1580, Pilar García Alvarez; 1581, Mercedes Fernández Capriles; 1582, Consuelo Suárez López; 1583, Josefina Arduengo Alonso; 1584, Abilia Blanco García; 1585, María Rogelia Díaz Rodríguez; 1586, Leonor María García de Castro Obrador; 1587, Virginia de la Cerda Carbonell; 1588, Balbina González Suárez; 1589, Sofía Alvarez Real, 1590, Nieves Pumares Quirós; 1591, Lourdes Pola González Llorente; 1592, María Alvarez Queitpo; 1593 Regla R. Sarasa Alfonso; 1594, María Alonso Díaz; 1595, Pastora Román Valdés; 1596, Aida Gil Lobato; 1597, Rosario Castro Maojo; 1598, Adelaida Martínez Arias; 1599, Teresa Serrano Morillo; 1600, Rosario Fernández Rodríguez.

LA ENTREGA DE LAS INSIGNIAS DE LA PLACA DE HONOR CONCEDIDA POR LA REINA DE ESPAÑA AL DOCTOR LOPEZ DEL VALLE, SE CELEBRARA EL PROXIMO SABADO EN EL CASINO ESPAÑOL

Resuelto por el Comité de Sociedades Españolas en sesión de 4 de agosto de 1925, obsequiar al doctor Don José A. López del Valle, Jefe Local de Sanidad, con las insignias a lujo, de la Placa de Honor y Mérito de la Cruz Roja Española, concedida a dicho señor por S. M. la Reina Doña Victoria Eugenia, la Sesión Extraordinaria que para entrega de las mencionadas insignias y del diploma correspondiente, tendrá efecto bajo la presidencia del Excmo. Sr. Ministro de España el sábado 8 del actual, a las 9 de la noche en el Salón de Actos del Casino Español.

A la mencionada solemnidad, han sido invitados el honorable señor Secretario de Sanidad y Beneficencia; los Directores de uno y otro ramo; la Junta Nacional de Sanidad y Beneficencia, Rector y Secretario de la Universidad, Decano y Profesores de la Escuela de Medicina; Presidente y Secretario de la Cruz Roja Cubana; Delegado General de la Cruz Roja Española; Presidente del Círculo Médico; Academia de Ciencias; Federación Médica; Club Universitario; Sociedad de Estudios Clínicos y Club Rotario y el doctor Don Secundino Baños Vilar, en razón a presidir el Comité cuando se adoptó el acuerdo.

(Se suplica la asistencia con traje blanco).

CANCIONES CUBANAS Y ASTURIANAS

El domingo, nueva, en la gran función a beneficio de la señorita Lola González Bobes, hija amantísima de nuestro amigo el Sr. Eduardo González Bobes, muy conocido en en la colonia asturiana, cantará la beneficiada, con partes selectas de las óperas Cavallería Rusticana, L Amico Fritz, Gioconda y La Esclava, (cubana), canciones asturianas de Luis Llaneza, y cubanas de los maestros José Mauri y Gonzalo Roig.

El notable cantador señor Gervasio Huergo, (Frayón), que tanto se hizo aplaudir en el beneficio de Narcisín, interpretará canciones asturianas, y la señora Luz Gil, tan popular y tan querida del público, nos deleitará con sones criollos y la aplaudida niña de nueve años Matilde R. Cordón ,cantará lo mejor de su repertorio.

También tomará parte en esa función el notable tenor Ramiro Marquez, el aplaudido actor cubano-astur Regino López y el cuadro de declamación de la Juventud Asturiana.

Solicite su localidad por el teléfono M-3278, si quiere disfrutar de una gran noche.

CLUB ALAMAC

El Baile de las Rosas el próximo sábado en el Miramar Garden.

Trátase de un extraordinario baile que ofrece la nueva entidad Club Alamac.

El próximo sábado, día 8, se ha de celebrar en los jardines de Miramar Garden un suntuoso baile denominado De las Rosas, fiesta que ha de resultar brillante, dado el entusiasmo que ha despertado entre nuestra juventud bailadora.

La orquesta interpretará danzones, fox trot y charleston, así como varios estrenos que ha de dar a conocer esa noche. El Sexteto Enrizo, Son Oriental, donde figuran conocidos cantadores, es el que ejecutará los sones, así como también el Sexteto Caribe, compuesto éste por muchachos de la Universidad, han de tomar parte en la interpretación de los bailables.

Son muchas las invitaciones que para esta fiesta bailable se han repartido entre distintas familias. Las damitas que no hayan recibido su invitación para esta sugestiva fiesta, pueden pedirla por medio del teléfono U-3881, Secretaría del Club Alamac.

DEL GRANDIOSO BAILE DEL OLIMPIA

Siempre alguna nota de interés para nuestras lindísimas lectoras.

Del fastuoso baile del Olimpia en el Nacional.

El Encan

POR LOS JUZGADOS

INSTRUCCION DE LA PRIMERA

Juez: Lcdo. Antonio García Sola

UN PROCESADO

Buenaventura Pérez Veitia, por hurto cualificado con el grave abuso de confianza, excluida de toda fianza.

INSTRUCCION DE LA SEGUNDA

Juez: Dr. La Torre.

ARROLLADO

En el primer centro de socorro fué asistido José Vila Abad, vecino de Habana y Tejadillo, de la fractura de la clavícula izquierda, que le produjo en la esquina de Monte y Somuelos al arrollarlo, el auto 6902, que conducía Andrés Morejón, de 25 años, vecino de Paula 22.

INSTRUCCION DE LA TERCERA

Juez: Lcdo. Eduardo Potts

PROCESADOS

Los fueron ayer, Julio Alberto Ojeda, falsificación, 300 pesos de fianza; José Blanco Caseiro y José Periz Florencio, por imprudencia, con 300 pesos y Manuel Castillo Pagés, por atentado, con 200 pesos.

AMENAZAS Y EXIGENCIAS

Alberto Gálvez Alum, estudiante y vecino de Lagunas 2, dió cuenta en los expertos, a nombre de Osvaldo Anido Alemán, estudiante y vecino de San Nicolás 86, que hace días, encontrándose Anido de guardia en el segundo centro de socorro, llegó un vigilante con un herido leve, que dijo nombrarse Modesto Pérez, el cual, después de curado, se marchó.

Pero ayer, transitando Anido por San Rafael y Manrique se le presentó el Pérez diciéndole que vivía en Estrella y Marqués González, exigiéndole acto seguido cuanto dinero llevase, si no quería que lo matara, por lo que teme lleve a vías de hecho sus amenazas.

UNA QUERELLA

En el Juzgado de Instrucción de la Sección Tercera presentaron ayer una querella los hermanos Manuel y Emiliano Molinuevo y San Vicente, vecino el primero de Zanja 67 y el segundo de Neptuno 12, contra Bernardo Arrojo, vecino de Infanta número 55.

Dicen los querellantes que tienen un café en San Miguel 206 y 208, pero no poseen contrato de la casa, diciéndole entonces Arrojo que él tenía influencia con el propietario del edificio, doctor Tomás C. Padrón, que tiene una botica en Belascoain 14, por lo que podía conseguirlo.

En tal virtud, el día 16 de mayo de 1921, le entregaron a arrojo la suma de 500 pesos para que le gestionara el contrato de la casa, cosa que no ha verificado, pues se han enterado por el doctor Gastón, que el tal individuo no le ha tratado del asunto, por lo que se estiman estafados.

CRIADO ACUSADO

Juan de Dios García Kohly, vecino de Lealtad 44, dió cuenta a la policía que ayer salió con su familia y al regresar advirtió que le faltaban 150 pesos que tenía en el escaparate, estimando sea el autor su criado José Sotelo, el que ha desaparecido.

UN DETENIDO

El experto Castillo, detuvo a Miguel Elizondo Camacho, de 23 años, vecino de Blanco 13, por acusarlo José Valdés Gracia, de 33 años, operador de cine y vecino de Primelles y Pezuela, de haberle sustraido una piedra de un aparato proyector que vale 60 pesos. El acusado negó e ingresó en el vivac.

INSTRUCCION DE LA CUARTA

Juez: Lcdo. Augusto Saladrigas.

USURPACION DE TERRENOS

En la Fiscalía de la Audiencia presentó ayer y fué remitida al Juzgado de Instrucción de la Sección Cuarta, el señor Juan Gómez Martínez, comerciante, mayor de edad y vecino de Milagros 130, una denuncia contra Antolín Iglesias por usurpación de terreno.

Expone el denunciante que es dueño de la manzana de terreno comprendido entre las calles Batista, Lugareño y Agramonte, en el Reparto Purísima Concepción en Luyanó, consistente en terrenos y un taller de maderas, el cual lo tenía arrendado por escritura pública ante el Notario, doctor Ascanio, fecha 16 de enero próximo pasado, a George Robert Oliphant.

Terminándose el contrato referido, la compañía Durá y Co., hizo gestiones para el arriendo del terreno a las que accedió el denunciante, conviniendo en firmar la escritura de arrendamiento el 29 del pasado abril.

Durá y Co. solicitaron del dueño del terreno que les permitiera preparar este, para la mudanza, llevar un motor, etc., etc., y Gómez accedió, yendo a sus terrenos unos trabajadores a preparar las obras. Pero Durá y Co. no hicieron la escritura de arrendamiento y desistieron de arrendarlo, a pesar de lo cual, los obreros que enviaron seguían trabajando y al llamarles la atención, por ello, el jefe de los trabajos, un señor que dijo nombrarse Antolín Iglesia, sostuvo dolosamente, que él había celebrado un contrato verbal, con el dueño y que aquellos terrenos eran suyo por cien pesos al mes. Denunciado el hecho, fueron absueltos en el Correccional Iglesias y los trabajadores que continúan en su finca, haciendo y deshaciendo a su antojo. Se ve claramente la falsedad, ya que jamás se ha arrendado ese terreno sino por escritura y cantidad infinitamente superior a la que dice Iglesias al cual acusa de falsedad y estafa.

ROBO

Eugenia Cernuda Martínez, española, de 48 años, vecina de Rosa Enríquez 79, denunció a la policía que le sustrajeron ropas y una victrola, con un valor de cien pesos.

QUEMADURAS

La anciana de 73 años, Rosario Centeno Ceballos, vecino de Penkins, 28 sufrió quemaduras graves en todo el cuerpo al volcársele un jarro que contenía leche caliente. Fué asistida en el cuarto centro de socorros.

MENOR LESIONADO

Jugando con una cuchilla de cortar hierro en el taller sito en Ayestarán 20, de la propiedad de su hermano Miguel Valdés Hernández, el menor Manuel Valdés Hernández, de 15 años de edad, vecino de Salud número 2, sufrió, al bajar la cuchilla, una herida por avulsión con pérdida de la primera falange del dedo índice derecho. Fué asistido por el doctor Bolívar, en el Hospital de Emergencias.

ASIATICO ROBADO

En el tren de lavado sito en Cerro 528, de Alfredo Chang, brincando un muro, sustrajeron ropas por valor de 80 pesos.

AUMENTAN EN . . .

(Viene de la página diecisiete)

nos británicos con todas sus fuerzas, en la lucha que aquellos sostienen contra el capitalismo.

El manifiesto reza: "Los obreros franceses no deben solo limitarse a expresar sus simpatías con aquel movimiento. Tienen el deber de actuar."

"L'IMPERO" VE EN LA HUELGA EL PRINCIPIO DE LA DECADENCIA DE INGLATERRA

ROMA, mayo 5. (A.P.) El periódico fascista "L'Impero", ve en la presente huelga general de Inglaterra el principio de la decadencia del Imperio Británico. "El grandioso fenómeno que ofrece Inglaterra a nuestra vista—dice—es un síntoma revelatorio del proceso de descomposición que se está desarrollando lentamente pero con la fatal exactitud de una ley algebráica".

"Roma tardó cuatro siglos en caer, pero al fin sucumbió. El Imperio Británico resistió reciamente el primer bárbaro ataque de la raza germánica; pero los pretorianos están socavando aquel imperio haciendo ya difícil la resistencia".

EL GOBIERNO NORUEGO PROHIBE LA EXPORTACION DE CARBON Y COKE

OSLO, Noruega, mayo 5. (A.P.) El gobierno noruego prohibió hoy la exportación de carbón y coke. Han sido suspendidas provisionalmente a causa de la huelga británica las salidas de la Bergen Steamships y de la Olsen Line.

LA HUELGA GENERAL DE INGLATERRA REPERCUTE EN NUEVA YORK

NUEVA YORK, mayo 5. (A.P.) Hoy trataron de abandonar el trabajo saltando del barco al muelle, cuarenta tripulantes pertenecientes al cuarto de máquina del vapor Arabic, dW aelhtraeitSbátirmnrlens Arabic, de la White Star, tres minutos antes de la hora señalada para su salida. Relacionase este hecho con la huelga general de Inglaterra, ya que la White Star Line es británica

Tres de los oficiales del barco lograron frustrar el propósito de los tripulantes y el buque zarpó a la hora señalada.

LAS UNIONES OBRERAS ALEMANAS DECIDEN APOYAR A LOS HUELGUISTAS INGLESES

BERLIN, mayo 5. (A.P.) La Federación General de Uniones Obreras celebró hoy sesión ejecutiva decidiendo por votación los delegados de los trabajadores mineros, ferroviarios y del ramo de transportes, apoyar en todo lo posible a los huelguistas ingleses.

Se impedirá que los buques ingleses carboneen en puertos alemanes y tratará de evitarse que tomen tripulaciones alemanas.

La Federación decidió también boicotear el transporte de carbones alemanes con destino a Inglaterra.

ULTIMOS SUCESOS DE LA CIUDAD

CHAUFFEURS CIRCULADOS POR LA POLICIA

Por transitar con excesiva velocidad por diversas calles de la urbe habanera, fueron circulados los chauffeurs que conducían los automóviles 14945, 7615, 20101,6638, 11748, 18049, 1795, 18012, 7131, 4204, 3311, 7061, 18132 y 11588.

ASIATICO ARROLLADO

En el Segundo Centro de Socoro, fué asistido el asiático José Chan, de 39 años, vecino de San Nicolás y Lagunas, de contusiones por la cabeza, que le produjo en Dragones y Amistad, al arrollarlo un auto, cuyo chauffeur se dió a la fuga.

DOS DETENIDOS

El vigilante 1122, arrestó a Antonio López Rodríguez, de 25 años, vecino de Hornos 34 y a José González Montalvo, de 28 años, vecino de Milagros No. 1 1-2, porque al registrarlos les ocupó dos botellas conteniendo vermouth, sin que pudieran justificar su procedencia.

Dijo el vigilante que supo que se habían hurtado esas dos botellas de la bodega situada en Cristina y San Felipe, propiedad de Isidro Sánchez, quien manifestó que desde hacía días le venían sustrayendo bebidas.

Ingresaron en el Vivac.

HERIDO GRAVE

En el Hospital Municipal, fué asistido Ventura Martínez Vale, de 34 años, dependiente del café El Fénix, situado en Belascoain y Concordia, de heridas incisas en la mano derecha, de pronóstico grave, que se produjo en dicho establecimiento, al romperse un garrafón, donde trasegaba agua. Se le dará cuenta hoy, al Juez de Instrucción Tercera.

CON UN TORNILLO

Armando Parapar Díaz, de 8 años, vecino de Aramburo 55, fué asistido en el Hospital Municipal, de contusión en la pierna izquierda, que se ocasionó frente a su domicilio, al darse con un tornillo que sobresalía de una rueda de automóvil con la cual jugaba.

POR BEODO

En el Hospital Municipal, fué curado Miguel Corrons Jorganes, de 50 años de edad, vecino de Neptuno 237 de una contusión en la cabeza, menos grave, encontrándose además en estado de embriaguez, que sufrió al caerse en el patio de su casa.

LE DIO DE CUCHILLADAS

Manuel Lafuente Díaz, de la Habana, de 16 años de edad, vecino de San Lázaro 410, fué asistido en el Hospital Municipal, por el Dr. Bolívar, de dos heridas producidas por instrumento pérforo-cortante, en la región lumbo-ilíaca izquierda y otra en la región rotuliana derecha, de carácter menos grave.

Dijo Lafuente que en la esquina de San Nicolás y Rubalcaba, fué agredido por Aurelio Corominas, de la Habana, de 14 años, vecino de Vives 150, quien le hirió con una cuchilla, por unas palabras que tuvieron.

Corominas fué detenido más tarde; manifestó que era cierto había causado las lesiones a Lafuente, por motivo de que este le dió una bofetada.

El acusado, dado su minoría de edad, fué entregado a sus familiares, con la obligación de que lo presenten ante el Juez Correccional de la Sección Tercera, tan pronto como sea citado.

DETENIDOS POR HURTO

Francisco Gomalka, vecino de Rayo 69 y Gustavo Treven Nieto, de 14 años de edad, vecino de Campanario 152, fueron detenidos por la policía, por acusarlo el sirio Chicada Beldof, vecino de Antón Recio 7, de haberle sustraído objetos de quincallería valorados en la suma de $7.00.

TROPEZO CON LA REJA

Reinaldo Balmaseda Pérez, de 14 años, vecino de Infanta 21, fué asistido en el Segundo Centro de Socorro, de contusión en la región labial superior, que se causó al tratar de montar a un tranvía, sin que éste hubiese detenido su marcha, tropezando contra la reja.

LA ROSA, ACUSADO

A la policía dió cuenta Eleuterio Hernández, de 42 años, vecino de Monte y Figuras, barbería, que le compró a Joaquín de la Rosa, establecido en Monte 148, objetos por valor de $45, sin que se los haya entregado, por lo que se estima estafado en la suma de $16, que fué cuanto le entregó primeramente.

DETENIDOS LOS AUTORES DE LAS PEDREAS A LAS CASAS DE LA VIBORA

Ayer de madrugada los Expertos Fuentes y Alvariño y lso vigilantes de la 13 Estación 1568 y 1821, arrestaron en los alrededores de las calles Estrada Palma y O'Farrill a los siguientes individuos a los que se cree autores de las frecuentes pedreas al interior de las casas de la esquina referida y de cuyo hecho ya nos hemos ocupado en estas columnas.

Nómbranse los detenidos Ernesto Lanza, de Carmen 12; Juan Mayón, de Delicias 45, Angel H. Valdivieso, de Estrada Palma 74; Luis Larios, de Concepción 63, Armando Denis, de Concepción 33 y 10 o 12 más, que en los momentos de cerrar esta edición son conducidos a la 13 Estación por la Policía.

Estos individuos apostados en las esquinas y subidos a los árboles que allí son muy frondosos se dedicaban a tirar piedras a los patios y habitaciones de las casas de los alrededores de la esquina de O'Farrill y Estrada Palma apedreando a los que por allí pasaban y disparando de cuando en cuando algunos tiros también para amedrentar a la gente y que no pasaran por allí. Todos los detenidos son jóvenes y hasta ahora las pruebas que existen contra ellos son graves. Hace varias noche agredieron a pedradas a varios policías no hiriendo milagrosamente al vigilante Alvariño y al vigilante Pérez.

Hoy se dará cuenta del hecho al Correccional de la Sección Cuarta.

POR EL ASILO S. JOSE DE LA MONTAÑA DE P. DEL RIO

Primera lista de donativos remitidos a esta Redacción. Los ancianos no quieren abandonar su casa, a pesar de estar ésta convertida en ruinas. Un donativo de la señora Ofelia Rodríguez de Herrera que no consignamos ayer. Demostración gráfica del estado en que fueron encontrados algunos de los ancianos que perdieron la vida en el incendio.

Véanse, colocados en tejas, los restos de uno de los ancianos quemados. En la fotografía aparece el Padre Cayetano Martínez, Secretario del Obispado de Pinar del Río

Mª Francisca S. Martínez.	$ 10.00
Ignacio Basterrechea.	10.00
Eloisa Alonso de Puig.	5.00
Carmen Hernández Perera	2.00
Juan M. Martínez Castro.	2.00
Para los desdichados (sin nombre).	2.00
Amelia Piñeiro Osorio.	1.00
En memoria de una anciana.	1.00
Ernesto Romay.	1.00
Para los pobres de Pinar del Río.	50
Un niño de 11 años.	50
María Teresa Mosquera.	50
TOTAL.	$ 38.50

Dijimos ayer que el señor Presidente de la República se había ofrecido para pagar la casa donde los ancianos de Pinar del Río fueran refugiados hasta tanto se hiciera posible la construcción de un nuevo asilo para ellos.

Este ofrecimiento, valiosísimo, no fué aceptado por los ancianos por una razón: porque ellos no quieren, de ninguna manera, abandonar su rincón, que aunque sea convertido en ruinas es su rincón, y no lo cambian, dicen, por la mejor casa del mundo. El agradecimiento, de todas maneras, de esos pobres viejos hacia el señor Presidente de la República, es inmenso.

En vista de este comportamiento de los ancianitos del Asilo San José de Pinar del Río, se ha hecho necesario cubrir una parte del edificio que quedó en pie, (un pasillo) para darles albergue allí. El pasillo es de madera y será forrado de madera hasta tanto pueda hacerse otra cosa.

No nos extraña que haya habido niños en Pinar del Río que se hayan sacado los centavos del bolsillo para darlos a los pobres que no tenían casa. ¿Cómo no han de mover a compasion unos infelices que tenían un Asilo y ese Asilo convertido en ruinas no quieren abandonarlo?

Si la inocencia se ha conmovido, ¿qué no es de esperar de los que tenemos, por haberlo observado una y mil veces, del dolor conocimiento?

La mano generosa de cada persona de Cuba ha de extenderse para dar una dádiva a estos que ya no tienen nada: tenían una casa de limosna y la casa se les quemó, y ellos permanecen sobre sus ruinas porque allí tenían caridad, porque allí tenían amor y de allí no quieren alejarse.

Usted, lector piadoso, que seguramente tendrá un hogar que querrá conservar siempre; usted, que no recibe el pan de limosna, ni de limosna la ropa que lo viste ni el techo que lo cobija, mándenos algo para los que huyendo de las llamas lograron salvar una existencia que bien desgraciada es por cierto: para los que no tienen más que lo que usted y los otros les quieran dar, porque ellos, que tienen un corazón que sabe sufrir, y sabe agradecer y sabe llorar, no tienen fuerzas para trabajar: no tienen más que unas manos arrugadas, secas, y algunas de ellas quemadas, que en estos momentos tienden hacia usted.

No queremos terminar sin hacer constar que, además del donativo de 50 pesos que para el Asilo de Ancianos envió la señora Ofelia Rodríguez de Herrera a la señora Ursula Valdés de Benítez, había entregado al señor Arzobispo de la Habana 50 pesos con igual fin. Muy silenciosamente se hicieron estos donativos; pero los traemos a estas columnas porque, comprendiendo que las buenas acciones deben siempre darse a conocer para que sirvan de ejemplo, así nos lo pide la señora de Benítez. La buena señora de Benítez, de quien hemos de ocuparnos frecuentemente en estos escritos referentes al Asilo, puesto que ella es quien nos tendrá al corriente de las gestiones que sobre este asunto en Pinar del Río se haga. Ella es, además, "la madrecita de los viejos".

Y una persona cuyos sentimientos muy de veras admira la que suscribe.

Clara MOREDA LUIS.

Hermosa fiesta de despedida al presidente de la Sociedad Estudiantil Concepción Arenal

El próximo domingo, día dieciseis, y con motivo de embarcar hacia la Madre Patria el entusiasta Presidente de la Sociedad Estudiantil Concepción Arenal, Pepito Lens, se celebrará una hermosa matinée bailagle en el Campo de Deportes que esta sociedad posee en Josefina y Avellaneda (Víbora); al objeto de tributarle una cariñosa despedida al insustituíble Presidente.

Para ese día se había anunciado la celebración de una excursión a San Francisco de Paula, la cual ha sido transferida para cercana fecha, que en su oportunidad daremos a conocer, habiendo sido transferida a causa de no ser posible celebrarla dicho día.

Para esta manitée bailable, ha sido contratada una magnífica Jazz-Band, que con toda seguridad ha de hacer las delicias de la alegre y divertida juventud que habrá de asistir dicho día al Campo Arenalés, a disfrutar de las delicias y encantos que son características en esta clase de fiestas.

AMORTIZACION DEL EMPRESTITO ARENALES

Para el próximo día ocho, se ha señalado la cuarta amortización de bonos de la serie A del Empréstito de la S. E. Concepción Arenal, la cual se efectuará a las nueve de la noche de dicho día en los salones del M. I. Centro Gallego, invitándose por este medio a las señoritas y señores asociados.

EL SABADO EN ASTURIAS JUVENIL

El próximo sábado día 8, celebran los chicos de Asturias Juvenil un grandioso baile de las flores, en su elegante home del Paseo del Prado número 110.

Será ésta una fiesta hermosa rodeada de muchos alicientes, infinidad de valiosos obsequios serán sorteados entre las damitas que asistan, obsequios que ya hemos publicado, regalados por acreditadas casas comerciales de esta ciudad.

Flores, muchas flores, serán repartidas en lindos bouquets.

Este baile será amenizado por la Jazz Band del profesor Rivera y el famoso Son del Sexteto Habanero, que tanto gustó en el Festival Artístico.

El programa de bailables es numeroso y bien seleccionado.

Han sido enviadas al correo las invitaciones, toda señorita asídua concurrente a las fiestas de esta sociedad, que no reciba a tiempo su invitación, podrá concurrir sin la misma.

De pensión será este extraordinario baile, que ha de culminar en un éxito rotundo por el gran entusiasmo que existe entre todos los amantes de la Diosa Terpsícore.

Señorita, si usted es juvenil, no pierda esta fiesta de la que podrá guardar un recuerdo perdurable, vaya el sábado a la hermosa casa de los juveniles, ellos con su galantería de siempre le harán disfrutar de una noche de ensueño.

EL HISPANO EN MIRAMAR

Un rotundo éxito ha de obtener el Hispano en la fiesta que organizan para el domingo en el Miramar. Una nutrida orquesta dirigida por Manolo Barba estará encargada del programa bailable.

Y el producto líquido de este baile será destinado a las mejoras que se están realizando en el Campo Armada, que como sabe el lector es el orgullo mayor de los asociados del glorioso, ya que ellos están empeñados en dejar el referido Stadium construído antes de finalizar el presente año y a la altura del mejor que haya en América.

CONFERENCIA DEL DR. WEISS EN LA ACADEMIA DE CIENCIAS

"LA CURVA DE OCLUSION DENTAL"

Ante una muy numerosa concurrencia, integrada por igual con profesionales odontólogos y estudiantes universitarios de Cirugía Dental el Catedrático de esta Escuela, doctor Marcelino Weiss ofreció anoche una interesantísima conferencia de carácter científico.

Presidieron este acto los doctores Rocafort, que rige la Asociación Odontológica Nacional el doctor Jorge Le Roy, Secretario de la Academio de Ciencias; el doctor Franhart, de la Sociedad Dental de la Habana y los doctores Weber, Portillo (Andrés) y Miranda, Secretario de la Odontológica de Cuba.

La disertación del doctor Weiss versó sobre un acucioso trabajo por él realizado sobre "La Línea de Oclusión Dental" que presentó enriquecido con sus categóricas conclusiones, hijas de prólijos sus estudios, haciendo al par referencia de los antecedentes de diversas autoridades científicas, cuyas, opiniones amplió fecundamente.

El doctor Weiss, avaloró notablemente la demostración de sus conclusiones sobre "La Línea de Oclusión Dental" utilizando múltiples proyecciones que hicieron, aun más amena su siempre interesante verba.

Como síntesis de sus investigaciones demostró que la línea por él tan ampliamente estudiada es armónica, simétrica y homóloga.

Al terminar su docta conferencia, el doctor Weiss fué calurosamente aplaudido por sus compañeros y discípulos.

El doctor Miranda cerró el acto glosando el soberbio trabajo del maestro Weiss y dió las gracias a sus camaradas de profesión y futuros compañeros, por tan afable atención otorgada a este notable trabajo del doctor Weiss.

Finalmente la concurrencia fué finamente obsequiada con un rico buffet, servido con la prodigalidad que es habitual en la familia odontológica cubana.

DE INSTRUCCION PUBLICA

NUEVA INSPECTORA

La doctora María Teresa Soto ha sido nombrada Inspectora Auxiliar del Distrito de Matanzas.

LICENCIAS A MAESTRAS

El señor Secretario se ha servido conceder licencia por maternidad que determina el artículo 231 del vigente Reglamento, a las maestras siguientes:

Julia M. Estrada, de Rodas y Amelia Díaz Esquivel, de Pinar del Río.

RATIFICACIONES

Se han aprobado las ratificaciones de maestros siguientes:

Concepción Ambrosina Tellez, de Mayarí; Zoila Victoria del Valle Calderón, de Marianao; Margarita Ismenia Vázquez Tamayo, de Manzanillo; Zoila Paz Hernández, de San José de los Ramos; Serafina Navarrete y de la Tejera, de Puerto Padre; María Isabel Almirall Díaz, de Consolación del Sur y Otilia de la Luz Lamar Junco, de Carlos Rojas.

NOMBRAMIENTOS

También se han aprobado los nombramientos de las maestras siguientes:

Clara María de las Mercedes Quintero y León, de Santa Clara y Hortensia Higinia del Carmen Pérez Pacheco, de Santa Clara.

NUEVO CONSERVADOR

En virtud de oposición fué nombrado ayer Conservador de Museos del Instituto de Camagüey, el señor Bernabé Sánchez Fernández.

PERSONAL SUBALTERNO

Ayer fueron aprobados por la Secretaría de Instrucción Pública los nombramientos de Rufino Morejón, Casimiro E. Ventura y Ramón Martínez Zambrana, bedel, jardinero y portero, respectivamente del Instituto de Pinar del Río, a propuesta del Director, doctor Trillo.

MEDALLA CONMEMORATIVA

Ayer fué llevada a Palacio, para mostrársela al General Machado la medalla que le ofrecerá el Departamento con motivo de su investidura doctoral.

El diseño de esta medalla es una obra de arte debida al señor Hernández Giró, Jefe del Negociado de Bellas Artes de la Secretaría.

CONVOCATORIA A LA GACETA

Los anuncios de las cuatro cátedras de la Escuela de Ingenieros y las dos auxiliarias de la de Cirugía Dental que informamos serían convocadas a oposiciones fueron ayer enviadas a la "Gaceta Oficial" y verán la luz el día 7 del actual.

El plazo es de nueve días.

DE PALACIO

Visitaron ayer al Jefe de la Nación los Sres. Carlos Machado, el Jefe de la Policía, el Sr. Pedro Grau, el Rector del Colegio de Belén, el Dr. Rafael Martínez Ortíz, el doctor Francisco Arango, el Dr. Santiago Rey, el Alcalde de Cienfuegos, el representante Dr. Manuel Villalón, el Dr. Felipe Silva, el Sr. González Oliva.

FUERON A PALACIO AYER LOS REMOLACHEROS AMERICANOS

Acompañados del Embajador de Cuba en los Estados Unidos estuvieron en Palacio dispensando una cordial visita de cortesía al señor Presidente de la República los señores T. H. Sherwin, A. E. Carlton, E. Bunker y H. S. Brandt, remolacheros de los Estados Unidos que llegaron el martes por la noche a la Habana.

Los remolacheros se proponen celebrar en Palacio, con la asistencia del Ejecutivo Nacional, una serie de conferencias con los hacendados cubanos en beneficio de los intereses azucareros de unos y otros.

LOS ASUNTOS POLITICOS DE MATANZAS SOLUCIONADOS

Visitaron ayer al Jefe del Estado, el Vice Presidente de la República Sr. Carlos de la Rosa, el Senador Díaz Pardo, el Alcalde de la Ciudad de Matanzas, Sr. Benigno González, los representantes Lombard, Finalés y Francisco María Fernández y los Sres. José Mayor, Claudio Caro, José María Gutiérrez, Ignacio Nodarse y el Gobernador de la Provincia matancera.

Al salir de Palacio manifestó el Sr. Lombard:

—Nuestra entrevista con el señor Presidente tuvo por objeto llegar a un acuerdo en las cuestiones políticas de la Provincia de Matanzas; cuestiones que acaban de ser solucionadas.

HOY VISITARA AL JEFE DEL ESTADO EL VICE-ALMIRANTE CRISTY . .

Ayer por la tarde estuvo en Palacio el Embajador de los Estados Unidos solicitando audiencia con el Jefe de la Nación, para el Vice-Almirante Cristy que viene al mando de la Escuadra de la división del Pacífico, entrada ayer en nuestro Puerto.

La audiencia ha sido señalada para la mañana de hoy.

LA COMISION DE FERROCARRILES ES COMPETENTE PARA CONOCER Y SOLUCIONAR LA HUELGA..

Almorzó ayer con el Presidente de la República el Sr. Secretario de Comunicaciones.

Al salir de Palacio declaró:

—Contrariando el criterio del Administrador de la "Cuban Company", la Comisión de Ferrocarriles que presido ha acordado hoy comunicar a las Empresas, que tiene competencia suficiente para conocer de las huelgas ferroviarias y solucionarlas.

LEYES SANCIONADAS

El Sr. Presidente de la República, ha sancionado ayer las siguientes leyes votadas por el Congreso:

Concediendo un crédito de 50 mil pesos para los gastos que origine la participación de Cuba en la Exposición Internacional de Filadelfia.

Id. Id. para abonar a la Oficina Panamericana la cuota proporcional correspondiente a la República, de acuerdo con el Código Sanitario Panamericano.

Transfiriendo a la Sra. Viuda del Dr. Juan Guiteras, la pensión que este disfrutaba.

Elevando a la categoría de Segunda Clase el Partido Judicial de Sancti Spíritus.

Creando en Meneses, un Juzgado Municipal de Cuarta Clase.

CENTRO GALLEGO

E. P. D.

EL SEÑOR DON

JOSE CIDRE FERNANDEZ

Socio Fundador número 1, Socio de Mérito, Secretario de Honor de la Sección de Instrucción y ex-Secretario de la Asamblea de Apoderados

HA FALLECIDO

Y dispuesto su entierro para las cuatro de la tarde de hoy jueves, el que suscribe, en su carácter de Presidente de este Centro, invita por este medio a los señores Apoderados a la Asamblea, miembros de la Comisión Ejecutiva y Secciones y demás señores asociados para que se sirvan acudir a la casa mortuoria, Virtudes 143 y medio, con el piadoso objeto de acompañar el cadáver de tan meritísimo asociado hasta el Cementerio de Colón, rindiéndole así el postrer tributo de respeto y afecto.

JESUS MARIA BOUZA,
Presidente.

FUNERARIA DE PRIMERA CLASE

ALFREDO FERNANDEZ

TELEFONO A-4348. SAN MIGUEL 63

E. P. D.

EL DR. EUGENIO ALBO Y CABRERA

HA FALLECIDO

(DESPUES DE RECIBIR LOS SANTOS SACRAMENTOS Y LA BENDICION APOSTOLICA)

Y dispuesto su entierro para las cuatro de la tarde del día de hoy, su viuda, que suscribe, en su nombre y en el de todos los familiares, invita a las personas de su amistad para acompañar el cadáver desde la casa mortuoria, Juan Delgado número 83, Reparto Santos Suárez, hasta el Cementerio de Colón, donde recibirá sepultura.

Habana, 6 de mayo de 1926.

NARCISA SARIOL, VIUDA DE ALBO.

ASOCIACION DE LA PRENSA DE CUBA

HABIENDO FALLECIDO EL DOCTOR

EUGENIO ALBO Y CABRERA

MEDICO DE ESTA ASOCIACION

Los que suscriben en nombre de todos los miembros de la misma, ruegan a las personas de su amistad se sirvan concurrir al acto del sepelio que tendrá efecto a las cuatro de la tarde de hoy, jueves, reuniéndose el cortejo en la casa mortuoria, Juan Delgado número 83, entre Milagros y Libertad, Santos Suárez.

Habana, 6 de mayo de 1926.

Dr. José I. Rivero, Presidente. — Victoriano González, Secretario.

Antonio Martín Lamy, Tesorero.

ASOCIACION DE TIPOGRAFOS EN GENERAL

E. P. D.

EL DR. EUGENIO ALBO Y CABRERA

MEDICO INSPECTOR HONORARIO HACE 26 AÑOS DE ESTA ASOCIACION

HA FALLECIDO

En el día de hoy y dispuesto la conducción de su cadáver al Cementerio de Colón, a las cuatro de la tarde del Jueves 6 del actual, invitamos a todos los Tipógrafos y los obreros en general, a acompañar sus restos desde la casa calle General Juan Delgado número 83 (Reparto Santos Suárez), hasta el Cementerio de Colón, rogando a los talleres envíen su representación a este acto.

Habana, 6 de mayo de 1926.

Juan Acosta C., Presidente. — Daniel Saenz, Secretario del Interior.

E. P. D.

DON JOSE CIDRE Y FERNANDEZ

HA FALLECIDO

Y dispuesto su entierro para las cuatro de la tarde de hoy, jueves, los que suscriben, hijos, hijos políticos, nietos y demás familiares, suplican a usted se sirva acompañar el cadáver desde la casa mortuoria, Virtudes 143 1|2, hasta el Cementerio de Colón, por cuya atención les quedarán agradecidos.

Habana, 6 de mayo de 1926.

José, Cristóbal, María, Eduardo y Carmen Cidre y Ochoa; José García Díaz; Rita Rodés de Cidre; Caridad Ruiz-Lavín de Cidre; Silvia Cidre y Rodés; Roberto, Gloria y Jesús Cidre y Ruiz-Lavín; José García Cidre; José Antonio Carmona y Ochoa; María Teresa, Alberto, y Rosa Carmona y Caraballo; José Rodés González; Dr. Mario Portela.

M.E.C.D. 2016

EL CENTRO DE DETALLISTAS DE SANTA CLARA SE DIRIGE AL SEÑOR PRESIDENTE DE LA REPUBLICA

He aquí el texto íntegro de la notable exposición presentada oficialmente:

"Honorable señor Secretario de Hacienda.—Habana.

Señor: La Junta Directiva de este Centro, en sesión extraordinaria celebrada en este día, tomó el acuerdo de hacer llegar a usted el presente alegato de consideraciones y ruegos; al cual, en legítima representación de nuestra clase asociada, se ve en la necesidad de presentar a usted para exponerle la anormal situación por que actualmente se siente agobiada nuestra clase; en la firme opinión de que su recto espíritu de justicia y equidad y su acertado proceder en el desenvolvimiento de los difíciles y complicados problemas nacionales, nos da por anticipado una garantía de su buena atención que creemos merecer.

Siendo la ciudad de Santa Clara una plaza comercial que, si bien es cabeza de provincia y por ello cuenta con un movimiento burocrático superior a otras poblaciones, no es menos cierto que se carece en ella de toda clase de industria, de puerto de mar y hasta de centrales azucareros, toda vez que, los que más cercanos están de nuestra ciudad, tras de estar, como ya decimos, a lejana distancia, encuentran a muy corto tramo de ellos otras poblaciones que refraccionan y por ende nos restan el movimiento comercial que estos centrales nos pudieran traer; esto, aquilatado por la crisis general por que atraviesa el país entero, cuyo precario estado usted en su carácter de administrador de la economía pública es el más cercano en conocer, nos aconseja dar a saber a usted de una manera que quisiéramos pintar tan gráficamente como más nos fuera posible el verdadero y triste estado de nuestro bajo comercio.

Los establecimientos al detall en esta ciudad, donde dicho sea de paso no hay comerciante mayorista que no tenga lo que se llama detalle de mostrador en todos los géneros, sufren más violentamente que en cualquiera otra población el influjo de la honda crisis nacional, dado que la abundancia de establecimientos de pequeñísima importancia y el escaso consumo diario que por su también estrecha situación económica hace el pueblo cueda repartido de una manera muy lánguida y reducida entre tan crecido número de establecimientos detallistas.

No pecamos de exagerados si le aseguramos con este motivo, más del 80 por ciento de nuestros establecimientos al detall, al fin de esta crisis que ojalá termine pronto ,habrán tenido que cerrar sus puertas; pues estos débiles establecimientos se mantienen cargados de considerables gastos generales, que sólo en las buenas situaciones pueden sostener, y en la actualidad más bien parecen centros de silencio, de lamentaciones, que sitios de expendio público a los cuales necesariamente hayan de acudir a proveerse de los artículos de consumo imprescindible las clases particulares.

Nuestro comercio al detall es bueno, no sólo en esta ciudad, sino en toda la nación; puesto que así ha sido reconocido por esa sabia Secretaría en distintas ocasiones; cuando crea un impuesto, las mismas instituciones de detallistas en que oficialmente se congregan, establecen departamentos para enseñar a sus asociados a practicar de la mejor forma y de la más sencilla manera para su inspección y fiscalización el sistema de cumplimentarlo, aparte de que por sí individualmente, cada uno de esos pequeños comerciantes a que nos referimos gestiona presuroso el inscribirse como contribuyente, a fin de cooperar con el Gobierno dentro de la más admirable armonía y concordia.

Tributa cada cual a medida que sus negocios lo permiten; no trata de evadir ni de defraudar la hacienda pública y por el contrario los señores inspectores son los primeros en reconocer, que al llegar a sus inspecciones a estos pequeños establecimientos dichos detallistas, de la mejor buena fe y con el mejor gusto entregan sus libros todos, facilitan toda clase de datos y aclaraciones y en amable camaradería se entregan enteramente a la actuación de estos representantes de la ley; no dándose un caso, que hayamos sabido hasta hoy, en que se haya tratado de evitar ni la inspección ni la fiscalización de ningún detallista.

Por otra parte, creemos poder justificar esta buena fe a que nos referimos con el alto número de registros que siempre eleva sobre otras poblaciones nuestro distrito fiscal, siempre que se trate de inscripciones de contribuyentes; a todos los impuestos; lo que demuestra al par que las buenas intenciones que abriga nuestro pequeño comercio en cooperar de acuerdo con las leyes gubernamentales, el que existe también mayor número de establecimientos de baja categoría en esta plaza que en otra.

Pues bien; en este estado, y sin que para exponer nuestra súplica a usted culpemos a los señores Inspectores ni menos dudemos de las razones que les asisten para proceder de forma estricta y exigente en el cumplimiento de su deber en la inspección y fiscalización de los impuestos; no obstante, por la presente este Centro de Detallistas desea suplicar a usted que recomiende a dichos señores Inspectores que se auxilien de un poco más de convicción moral y algo de más parquedad al elevar sus denuncias contra los supuestos infractores, que, débiles comerciantes, cubanos en su mayor parte, vegetan sin progreso en esta crítica situación por que atravesamos, haciéndoseles imposible el pagar, como sería menester para ellos, un tenedor de libros, que llevara su contabilidad en la forma perfecta, armonizando sus cuentas de mercaderías de caja y bancos con el libro oficial del impuesto del Uno y Medio por ciento.

Los señores Inspectores, generalmente, exigen a estos pobres comerciantes una contabilidad perfecta, cosa que ellos no necesitarían más que para complacer a dichos señores en sus visitas, puesto que sus pequeños negocios no demandan esta contabilidad ni para otra la necesitan, dado que en la actual situación no gozan de créditos en los almacenes que les proveen, ni tienen, puesto que ya no les queda que fiar, y mucho menos cuentas bancarias ni obligaciones pendientes. Y sin esta contabilidad perfecta que ellos requieren en su visita, los señores Inspectores, amparados por la Ley que rige dicho impuesto, están, sino en el deber y obligación, por lo menos en el derecho de juzgar al cálculo el movimiento de ventas o entradas brutas y hasta las utilidades sobre las cuales basaron supuesto fraude al Estado, dando esto lugar a frecuentes errores en los que aparecen acusados como burladores de las leyes nuestros elementos más sanos y más dispuestos siempre a respetarlas.

Se ha dado el caso, que puede juzgarse de insólito, de que a un comerciante al detall, que tiene, como la mayor parte de nuestros asociados, como divisa la honradez en todos sus actos y la más estricta cumplimentación de las leyes vigentes, cosa que todos podemos abonar, un Inspector que inspecciona y reinspecciona de los del grupo dedicados a esta zona, le ha denunciado de un fraude, o sea una ocultación de ventas, según cálculos de más de **diez y seis mil pesos**, durante el pasado año; por cierto que no creemos a este señor Inspector inspirado en malas intenciones, sino que solamente lo juzgamos de equívoco en su apreciación; puesto que podemos asegurar todos, sin temor a pecar de exagerados, que dicho señor comerciante durante el pasado año en que se le calcula ese fraude exorbitante, no ha vendido, aparte ni en cómputo con la cantidad declarada legalmente y por la cual ha tributado esa enorme cantidad que se le supone defraudada.

Este Centro de Detallistas no tiene el próposito de culpar en sus actuaciones a los señores Inspectores, sino en el sentido de que, quizás por su exceso de labor a rendir, realizan sus investigaciones de manera muy rápida y ligera, y esto, unido a las consideraciones que a usted exponemos, o sea su desconocimiento casi total del estado caótico económico de este comercio al detall, en muchos casos les hace caer en errores, con inmenso perjuicio de nuestra clase.

Ratificamos a usted que este organismo no trata de discutir el que existan más o menos infractores entre nuestro comercio al detall, y hasta acepta que haya muchos infractores; pero en contra, nos atrevemos a segurar a su alta dignidad que la generalidad de esas infracciones son cometidas involuntariamente y sin el deliberado propósito de infringir las leyes ni defraudar la hacienda pública, sino por ineptitud de nuestros pequeños comerciantes, o porque a estos obreros del mostrador no les permite su negocio, que en la mayor de las veces con sus utilidades no cubren sus gastos generales y su manutención, al establecer una carpeta con todas sus comodidades anexas y luego poner a su frente un tenedor de libros digno de un sueldo que no se pagaría al vencer su labor diaria con el total de la venta del propio día.

No olvidemos que esa sabia Secretaría, al abolir el oneroso impuesto del 4 por ciento; de una manera tácita prometió al pequeño comercio a que nos referimos, que en lo adelante no estarían en la obligación de llevar más libros que el oficial del 1 por 100, a fin de cumplimentar mejor, de forma clara y cotejado diariamente con la realidad de sus operaciones referentes a este único impuesto que se aumentaba en un medio por ciento para suplir el déficit de los que se suprimían, y en esta creencia muchos son los pequeños detallistas que sólo llevan algunas apuntaciones ligeras, aparte del libro oficial de dicho impuesto dado que para nada necesitan llevar otros libros.

Este Centro de Detallistas, con exacto conocimiento del verdadero estado crítico de nuestro comercio al detall, que no puede ser más desastroso y fatal en la actual situación; y en la confianza de que hoy más que nunca la economía pública está gobernada sabiamente y dirigida por el más recto e imparcial espíritu de justicia, desea por la presente suplicar a usted que después de un minucioso estudio de este alegato y con previo análisis y consideración de nuestros humildes párrafos, que sólo han inspirado la impresión del real ambiente en que nos desenvolvemos y los múltiples obstáculos con que estamos tropezando a diario, su alto y sabio poder tenga a bien recomendar a los señores inspectores que componen el grupo en esta zona, que acepten y apliquen como base de sus fiscalizaciones y denuncias las expresadas anteriormente, referentes a la mala situación que en general oprime al país y muy especialmente a nuestra plaza comercial por los motivos que al principio se enumeran y que sean a la vez todo lo benévolos que puedan haciéndose cargo de este ruego en los casos en que los pequeños detallistas a quienes sus negocios en la actualidad no producen para cubrir sus propios gastos generales, no le puedan presentar su contabilidad de una perfecta manera, como fuera por todos de desear; siendo también más parcos en lo que se refiere a sus cálculos de supuestos fraudes y apreciación de utilidades ya que hoy resultan ilusorias todas, aunque exiguamente sean apreciadas.

Repitiéndole nuestra súplica y en espera de obtener su acostumbrada democrática atención, quedamos de usted con la mayor consideración.

Muy atentamente.—Centro de Detallistas de Santa Clara.—Vto. Bno. **Aurelio Enriquez**, Presidente.—**Félix F. Falero**, Vicesecretario.

DE LA JUNTA MUNICIPAL ELECTORAL

Relación de solicitudes de inscripción de electores, presentadas durante el día de ayer:

Jorge Vila Blanco. Miguel Lázaro Saavedra Bouza. Gabriel de Armas Picayo. Andrés Suárez Hernández. Pedro Hernández Rodríguez. Roberto Albisu Izquierdo. José Ventura Reyes Pérez. Loreto Villarreal s. o. a. Pedro Fresneda González. Juan Moré Benítez. Tomás Ramos Valladares. Eduardo Moreno y Rosales. Fernando Grave de Peralta Acevedo. Santiago Benítez Pozo. Amado Eugenio Rodríguez. Ramón Molina. Antonio Fernández Rivero. Miguel Alcazar Torriente. Manuel Valenciano. Francisco Jimenez Pérez. Miguel Bello Ramos, Luis José Rodríguez. Gabino Delgado Martínez. Candelario González Rey. Francisco Abreus Fernández. Emilio Beltrán Palacio. Mario López Rodríguez. Rogelio Artigas Martínez. Oscar Emilio Bomballer Moll. Ramiro Valdés Rodríguez. Eugenio Valdés Rodríguez. Eugenio Corripio García. Armando Acosta Martínez. Tomás Brito Ortega. Tomás Portuondo Mena. Octavio Marcos Valera. Eustaquio Ordoñes s. o. a. Manuel Eufrasio Ballina García. Mario Solanes Marco. José Vasallo Rodríguez. Ezequiel Rodríguez Díaz. Eulogio Corrosa Rivero. Francisco Hevia Cerra. Juan Manuel Rodano Tara. Alberto Gobel Torres. Graciliano Cedona Borges. Eduardo Soto Valdés. Galileo Humberto Gemis Chacón. José Salvador y Coca. Crescencio Hernández Hernández. Antonio Pedro Delgado. Adolfo Rubio Rodríguez. Armando de Armas Romero. Carlos Ochoa. Dalmasio Giraldes Buceta. Juan González González. Juan Francisco Piedra. Enrique Nuñez García. René Alejo González Torres. Alfredo Pérez Fernández. José Restituto Rollocinda. Carlos Hernández Valdés. Miguel Reina Gotier. Carlos Robreño Feupy. José Valdés Rodríguez. Raul Sánchez Fernández de Castro. Augusto Valdés Molina. Rafael Diaz González. Oscar Ramirez Amaro. Domingo Encarnación Méndez. Raimundo Campanioni Pérez. Moisés Morejón Busquet. Amado Rodríguez Rivero. Secundino Delgado Casamayor. Manuel Carvajal s. o. a. Ovidio Cabrera Delgado. Dionisio Barrios Sánchez.

Cédulas Electorales

Relación de las Cédulas entregadas en el día ayer:

106153, Paple Lamas Armando. 114536, Surís Alvarez Juan. 111916, Vidal Scull Juan. 115682, Montaño León Marcelino. 106352, Tolón Junco Silvio. 115305, Carreras Vila Julio Hermoso. 115309, Vazquez Sevillano Maris. 105637, Alvarez Serpa Domingo. 115749, Valdés Hernández Francisco. 102062, Diaz Hernández Francisco. 115750, Martínez Vazquez Francisco. 113642, Mier Valdés Francisco. 115589, Coffigny del Valle Julio. 115321, Montalvo Bouza Miguel. 115164, González oRdriguez Manuel. 106597, Herrera Romero José Manuel. 115113, Prieto Linares Ramón. 115299, Padrón Pérez Luis. 113870, Capetillo Balmaseda Juan Bautista. 115737, González Bravo Enrique. 115376, Fernández Montero Eugenio. 105334, Alvarez Miguel Angel. 115196, Gallego Fajaro Manuel. 115907, Corzo de la Coran Angel. 114727, Urquiaga Padilla Pablo. 115490, García Varela Francisco. 114958, Valdés Montenegro Roberto. 105191, Franco Beato Mario. 115523, Gómez Santa Cruz Cristóbal. 115635, Castillo Rodríguez Ramón. 114409, Gispert Piedra Sabastián. 113446, Betancourt Hernández Juan. 105203 Puri González Aurelio. 114823, Davila Picoa Abelardo. 115492, Barreto Blanco Justiniano. 116357, Cárdenas O'Reilly Domingo. 115661, Benedit González José. 105765, Pañalver Lima Ezequiel. 562770, Sotolongo Sotolonchez Celestino. 111527, Diaz Gonzágo José Isidro. 112163, Sánchez Sánlez Cristóbal. 905501. Cruz Enriquez Mateo. 109629, Lopez Lopez Bernabé. 106663, García Aguilera Cerdon.

DE GOBERNACION

RELACION DE EMPLEADOS TEMPOREROS

De acuerdo con lo dispuesto por el Artículo 328 del Código Electoral han sido remitidos a la Comisión del Servicio Civil la relación del personal temporero de las Secretarías de Sanidad y Beneficencia, Ayuntamiento de la Habana, Renta de Loterías y otros departamentos.

TRANSFERENCIAS DE CREDITO

Ayer fué firmado un decreto disponiendo la transferencia de crédito de los sobrantes del presupuesto para el capítulo de la Jefatura de Montes y Minas de las provincias de Santiago de Cuba y Pinar del Río.

CONDECORACIONES A DOS MARINOS

Ayer pasaron por el Negociado de la Gaceta Oficial de la Secretaría de Gobernación los decretos concediéndole la Orden del Mérito Militar con distintivo azul turquí, por años de servicio con historial inmaculado, al teniente de Marina Felipe Luis Huerta y al teniente Eugenio Herquiaga.

ANCIANA AHORCADA EN MORON

El alcalde de Morón ha comunicado a la Secretaría de Gobernación que ha aparecido ahorcada en su domicilio, en el barrio de Chambas, la anciana Asunción Estévez Martínez, de cuarenta y cinco años de edad, ignorándose las causas que hayan motivado tan radical resolución.

UN AHORCADO EN LAJAS

El auxiliar de Gobernación en el término de Lajas da cuenta a la superioridad que en aquel término ha aparecido ahorcado un individuo de la raza blanca, el cual no ha podido ser identificado.

CONDENADO POR APUNTAR TERMINALES

El alcalde de Guánajay da cuenta a la Secretaría de Gobernación que por el Juzgado Correccional fué condenado a doscientos pesos de multa el individuo Gregorio Rincondo, que fué acusado de expender con los terminales.

CONCEJAL FALLECIDO

El alcalde de Florida da cuenta de haber fallecido, repentinamente, el concejal de aquel Ayuntamiento señor José Beltrán Martínez.

MENOR QUEMADA

Desde Cienfuegos comunica la policía municipal que por la Casa de Socorro ha sido asistida la menor de seis años Carmen Ojeleo y García, de diversas quemaduras diseminadas por el cuerpo, ocasionadas al tropezar con una paila de agua hirviendo.

VIDA OBRERA

LA UNION DE DEPENDIENTES Y TARJADORES DEL PUERTO DE LA HABANA

Anoche celebró junta extraordinaria el Comté Ejecutivo de esta colectividad obrera, en la Bolsa del Trabajo.

Los asuntos más importantes que en dicha reunión se trataron fueron los siguientes:

Se acordó el ingreso de esta colectividad obrera en la Federación Nacional Marítima, de los puertos de Cuba, y designar del seno de la misma un Delegado para que asista al congreso obrero, que ha de celebrarse en la Villa de Caibarién, el próximo mes de agosto.

Se dieron instrucciones a todos los Inspectores nombrados para la vigilancia del trabajo en el Puerto, a fin de que sepan la línea de conducta a seguir en las infracciones que notaren.

Se acordó lo procedente en relación a un asunto que se ha de plantear al Administrador de la Portol Havana Docks Co., referente a los dependientes que entregan las mercancías en aquellos almacenes.

A esta junta asistieron los representantes de los obreros, ante la Comisión de Inteligencia entre Patronos y Obreros del Puerto de la Habana.

A las diez y cuarenta y cinco se dió por terminada la junta.

ASOCIACION NACIONAL DE EMPLEADOS Y OBREROS JUBILADOS Y PENSIONADOS DE FERROCARRILES Y TRANVIAS DE CUBA

Delegación de la Habana

Para celebrar el primer aniversario de la fundación de esta Asociación, se acordó celebrar una conferencia, la que estará a cargo del doctor Francisco Domenech, el cual disertará sobre la Ley de Jubilación de Empleados y Obreros de Ferrocarriles y Tranvías; la cual tendrá lugar hoy jueves 6 a las 8 y 30 p. m. en Industria 140, altos, esquina a San José.

C. ALVAREZ.

DE LA SUPERINTENDENCIA GENERAL DE ESCUELAS

LA ENSEÑANZA PRIMARIA SUPERIOR EN MANZANILLO

De un informe presentado por el doctor José Alvarez Reyes, Inspector del Distrito de Manzanillo, al Superintendente Provincial de Escuelas de Oriente, doctor Vidal F. Lastre, tomamos lo siguiente:

"Cumpliendo instrucciones de esa Superintendencia Provincial, de conformidad con el memorandum redactado por la Superintendencia General de Escuelas, al objeto de organizar el funcionamiento de las escuelas superiores, como vía de ensayo, y en lo que se relaciona con esta cabecera del Distrito de Inspección a cargo del suscrito, respetuosamente se le informa de los trabajos de organización llevados a cabo para el establecimiento de dos escuelas de enseñanza primarias de tipo superior.

Después de un amplio cambio de impresiones celebrad con los maestros y el señor Presidente de la Junta de Educación en que se trataron los puntos más esenciales relativos al establecimiento de dos escuelas primarias superiores en esta cabecera, el suscrito no ha cesado de actuar en tal sentido, y puede afirmarle que estos anhelados centros de enseñanza intensiva, en lo que respecta a los organizados recientemente en esta culta ciudad, están en franca vía de éxito.

LOCALES OCUPADOS

Por ser los más apropiados, en cuanto a capacidad y posición céntrica dentro de la ciudad, las escuelas superiores están funcionando en los locales de las escuelas públicas Nos. 3, 8 y 14, las dos últimas instaladas en un mismo edificio.

Imprescindiblemente han tenido que desalojar dichos locales las aulas de grados inferiores que en los mismos funcionaban normalmente, cuyos maestros y niños han ido a reemplazar a los maestros y niños de grados superiores de otras escuelas que han pasado a formar parte de las nuevas que se ensayan. El kindergarten No. 2 de la escuela No. 3, se ha instalado en un pequeño local de la escuela No. 9. Las maestras de las aulas 1a., 2a., y 3a., de la propia escuela 3, se han acomodado en las escuelas Nos. 10, 4 y 7. Las Aulas 1a. y 2a., de la escuela 14, han pasado al piso alto del edificio donde funcionan, y la maestra del primer grado de varones de dicha escuela 14 ha ido a sustituir a una profesora normalista de la escuela No. 6, que pasa a prestar servicios en la escuela superior de niñas. Dejando sustitutos en sus respectivas escuelas, se encuentran prestando servicios en las escuelas superiores el maestro de la escuela nocturna de Niquero y las maestras normales de las escuelas Nos. 19 y 48 de este Distrito Escolar. Los directores de las escuelas Nos. 10, 4, 7, 8, 3 y 16 toman parte en el ensayo de las escuelas primarias superiores.

PERSONAL DOCENTE DE LA ESCUELA SUPERIOR DE NIÑAS

Directora: Srta. Josefina Carbonell. Tiene a su cargo las asignaturas del Grupo 1; Lectura, Escritura, Lenguaje y Gramática.

Srta. Gertrudis Ramírez. Explica las asignaturas del Cuerpo 2: Aritmética, Nociones de Geometría y Contabilidad. Srta. María de la P. Faxas Valls. Explica las asignaturas del Grupo 4: Dibujo Natural y Trabajo Manual. Srta. Margarita Vázquez Tamayo. Explica las asignaturas del Cuerpo 5: Ciencias Naturales, Fisiología e Higiene y Educación Física. Sra. Elisa Amesaga de Vega. Explica las asignaturas del Grupo 3: Geografía General de Cuba, Historia de Cuba, Nociones de Historia de América y de Historia Universal, Instrucción Cívica. Señor Juan Rebostillo, maestro de Inglés. Explica sus lecciones trisemanalmente en esta escuela.

PERSONAL DOCENTE DE LA ESCUELA SUPERIOR DE NIÑOS

Director: Sr. Evelio Rodríguez. Explica las asignaturas del Grupo 2, Sr. Francisco Vilalta. Profesor de las asignaturas del Grupo 1.

Sr. Ernesto Ramis. Profesor de las asignaturas del Grupo 3. Sr. Teodoro Bertot. Profesor de las asignaturas del Grupo 4. Srta. Antonia Vivar Heredia, Profesora de las asignaturas del Grupo 5. Sr. Juan Rebustillo, Maestro de Inglés. Explica sus lecciones en esta escuela dos veces a la semana.

SERVICIO DE SUSTITUCION

Para sustituir a los profesores que por cualquier causa no pudieran trabajar, se han brindado expontáneamente los señores Julio Girona y Braulio Cañete, maestros de la escuela nocturna de esta cabecera.

SUPERVISORES DE LAS ESCUELAS

Supervisan constantemente el funcionamiento general de las Escuelas Superiores la señorita Inspectora Auxiliar doctora Justina de Lara Mena, la de niñas, y El Inspector que suscribe, la de varones.

MATRICULA Y GRADUACION

No obstante la festinada organización de estas escuelas y las innumerables dificultades con que ha tropezado para poner en marcha su funcionamiento, puede asegurarse que la graduación de los niños, desde el cuarto al octavo grado es bastante aproximada a la verdad, si no absolutamente cierta; pues en esta labor d eselección se ha empleado la primera semana, sometiendo a todos los alumnos a un examen riguroso, a una comprobación de los acontecimientos rígida y severa, a fin de establecer la base firme y segura del triunfo del ensayo. Después de verificado este escrupuloso trabajo, hasta el momento actual, la matrícula de cada escuela se distribuye del modo siguiente:

ESCUELA DE HEMBRAS

Aula No. 1. Cuarto Grado, matrícula	43
Aula No. 2. Quinto Grado, matrícula	35
Aula No. 3. Sexto Grado, Matrícula	34
Aula No. 4. Séptimo Grado, Matrícula	17
Aula No. 5. Octavo Grado, Matrícula	15
Total	144

ESCUELA DE VARONES

Aula No. 1. Cuarto Grado, Matrícula	23
Aula No. 2. Quinto Grado, Matrícula	17
Aula No. 3. Sexto Grado, Matrícula	11
Aula No. 4. Séptimo Grado, Matrícula	11
Aula No. 5. Octavo Grado, Matrícula	19
Total	81

HORARIOS

Los horarios han sido confeccionados por el suscrito, no sin antes tropezar con innumerables dificultades en su armonización. Se ha procurado adaptarlos en lo posible a la especial organización de estos centros de enseñanzas; y los defectos y deficiencias que en los mismos se encontraren se irán salvando por los propios directores y profesores, en la práctica del ensayo. Sin embargo, se vienen aplicando sin interrupción ni inconveniencia alguna en la marcha de la labor docente. Por las copias que le envío, usted podrá hacer las objeciones que estime pertinente en la seguridad de que sus atinadas observaciones se seguirán preferentemente. Los espacios de tiempo que aparecen sin determinar y las ampliaciones a juicio del suscrito, nenarlos en dichos horarios, porque en primer lugar, hay un solo profesor de Inglés, cuyas clases explica trisemanalmente en las aulas de niñas, y dos veces en las de varones. Por otra parte, se ha querido evitar el caso que muy frecuentemente pudiera ocurrir que un profesor a una hora dada tenga que explicar asignaturas de su grupo en dos o más aulas caso imposible. Es de suponer que las "ampliaciones", como lo indica el vocablo, consistan en intensificar los conocimientos de algunas disciplinas que por cualquier circunstancia no se han explicado con un resultado altamente satisfactorio. El tiempo "sin determinar" el Director del plantel puede emplearlo provechosamente aumentando el número de lecciones de aquellas asignaturas que aparecen menos repetidas en el horario de una aula determinada, según se viene haciendo.

Finalmente congratula el suscrito la prueba de distinción y de confianza a la vez que esa Superintendencia le ha ofrecido con la expresa delegación de sus facultades y atribuciones para llevar a cabo en especiales circunstancinas la organización de estas escuelas que se ensayan, de cuyo resultado dependen su creación definitiva."

HOSPITAL GENERAL "CALIXTO GARCIA"

Director: Dr. López SILVERO.

LISTA DE INGRESOS

Médico de Guardia: Dr. Jauneau—Alumno de Guardia: Sr. Chediak

Mayo 5 de 1926.

Julia Pérez 24 años, S. la Grande; Ambrisio Herrera, 25 años, Matanzas; Reiberto Aranda, 33 años, Habana; Mr. Allton, 32 años, Jamaica; Hortensia García, 21 años, Matanzas, Rosa González, 20 años, Habana; Dosilda Baldonado, 21 años, España; Simona Ramos, 60 años, Jaruco; Antonio Blanco, 19 años, Habana; José Echevarría, 28 años, S. J. Ramos; Ramón Rivero, 46 años, Cárdenas; Julita Blanco, 23 años, Banes; Adela Calle, 24 años, España; Balbina Chávez, 54 años, Bolondrón, Pascual García, 62 años, Habana; Purank Sin, 30 años, India; Rames Chan, 23 años, Hersey; Marcelino Espinosa, 47 años, Stc. Domingo; Juan Sace H. 13 años, Habana; Ciro Menoch, 25 años, Bulgaria.

Enfermos comunes	731
Enfermos tuberculoscs	142
Enfermos Veteranos	058
Total	931

Médico de Imaginaria: Dr. Despaigne.

Lista de salidas

Francisco Guzmán 16 años, Habana; José Herrera, 43 años, San Luis, Manuel Alemán, 55 años, Matanzas; Hortensia Tuján, 25 años, Habana; Cuang Gien, 52 años, China; Tomás Guara, 62 años, Tunas (Cuba) Antonio Blanco, 19 años, Habana; Ramón Vidal Campanería, 70 años, Matanzas; Benigno Brito Cruz, 45 años, Canarias; Santiago Wongla, 46 años, China; Emilio Montero, 66 años, Camagüey; Caridad Bonego, 15 años, Alquizar; Adelaida Diego, 20 años, Habana; Guilermina Riffes 32 años, Habana; Evangelina Valdés 16 años, Habana; Clemente Llanes, 41 años, Habana; Ramón Hernández 19 años, Jaruco; Rafael González Pérez, 59 años, S. la Grande; Juana Valdés, 16 años, S. la Grande; Patín Fernández, 24 años, Habana; Josefa Tans, 5 años, Alemania; Abelardo Carmona, 18 años, P. del Río; Julio Saldivar, 60 años, Guanabacoa. María Faber, 7 años, Matanzas; Aurelio Fernández, 47 años, Cárdenas; Juan Antonio Pedroso, 23 años, Colón; Abraham Rensoli, 69 años, Habana.

Fallecidos

Francisco Martín, 70 años, Alacranes; Miguel Cayuela, 61 años, España.

DEFUNCIONES

Mayo 5.

Adolfo Pérez, blanco, 4 días, 23 No. 201 Vedado, hemorragia; Julio Cotero, mestizo, 9 meses, Santa Teresa s|n. enteritis; Bienvenida Pagés, blanca, 9 meses, Infanta 1, pielitis; Socorro Cantón, mestiza, 44 años, Pasaje Upmann 13, esclerosis renal; Miguel Coyuela, blanco, 61 años, Hosp. C. García, cáncer de la boca; Francisco Martín, negro 70 años, Calixto García, apoplegía; María G. Peñalver, mestiza, 36 años, Maloja 171, septicemia; Amalia Gómez, blanca 70 años, Florencia letra B, arterio esclerosis; Nicasio Rosa, blanco, 43 años, Cerro 440, neumonía; Manuel Alsar, blanco, 46 años, Dependientes, cirrosis atrófica; Jesús González, blanco, 33 años, Moreno 3, tub. pulmonar; Dolores Arango, negra, 8 años, Churruca 9, bronquitis; Julia C. Ochoa, blanca, 33 años, Cda. 95, parálisis intestinal; Marina Gutiérrez, blanca, 25 horas, J. No. 11, debilidad congénita; Eduardo O'Farrill, mestizo, 50 años, San Pablo 2, suicidio arma fuego; Antonio Muñoz, blanco, 46 años, Delicias 29, cáncer laringe.

TERMINA LA ZAFRA EN EL CENTRAL "PALMIRA"

De acuerdo con el Decreto Presidencial, terminó su zfara ayer a las diez de la noche, habiendo elaborado 273.000 sacos de 13 arrobas con un total de 32 millones 700 mil arrobas.

Este poderoso central, propiedad del señor Terry Pombert, que con tanto acierto administra Gregorio Jiménez, tenía un estimado de 290.000 sacos.

En toda la zafra no se ha registrado accidente alguno de importancia.

Felicitamos al administrador y empleados subalternos por el término de la molienda con tan buenos resultados.

Por correo envío más detalles.

Manuel Villar,
Corresponsal.

VIBOREÑAS

BODA SIMPATICA

EN LA IGLESIA DEL ANGEL

Fué la del jueves pasado en la iglesia parroquial del Santo Angel con la que quedó consagrada la unión de la graciosa señorita Consuelito Domínguez y Castellanos y el correcto y simpático joven Juan Bautista Della Libera, feliz y enamorada parejita digna de las mayores venturas.

La ceremonia breve y sencilla tuvo como padrinos a los queridos padres de tan gentil desposada, los estimados consortes, bondadosa señora Rosita Castellanos y el reputado galeno doctor Luis Domínguez y de la Cruz.

Actuaron como testigos por ella, los doctores Sergio García Marruz Eduardo Chaple, Antonio Fernández Benítez y Angel López Méndez.

Y por el novio, los doctores José Sigarroa y Manuel Cabrera, el culto joven Román Mayor, ingeniero de la **General Electric Co. of Cuba**, y el señor Urbano del Castillo.

El traje de Consuelito muy elegante y del más refinado gusto, hacíala una novia ideal.

Encantadora!

El ramo que lució era un precioso modelo, nueva creación de los Armand, formado por dalias, **caster lillies** y jazmines, con caídas de cintas menuditas e hilos de plata.

Lo cedió Consuelito a su linda hermana Silvia, quien a su vez le hizo entrega del de tornaboda, otro bonito bouquet del propio jardín **El Clavel.**

En la elegante residencia del doctor Domínguez a donde pasó parte de la concurrencia, fué servido un exquisito y espléndido **buffet**, brindándose por la felicidad de los nuevos esposos.

En **Villa Consuelo**, coquetona y linda casa de la Avenida de Acosta, han fijado su residencia Consuelito y Juan Bautista.

LOMA TENNIS

LA COMIDA DEL SABADO

Se celebrará el sábado con el **Loma**, una gran comida en honor de sus formidables tennistas triunfadores en el pasado torneo nacional, llevado a cabo en los magníficos **courts** de tan prestigiosa sociedad.

Esta fiesta tan digna de quienes han obtenido tras reñidos encuentros tan honrosa victoria para su club tendrá el doble aliciente de la comida y el baile, habiéndose combinado además algunos números de variedades.

En el floor del basket y en la cancha de hand-ball se colocarán numerosas mesitas, ya casi todas en su mayor parte solicitadas por socios e invitados de los mismos según pueden hacerlo, por acuerdo de la Directiva.

Cuesta el cubierto cinco pesos y los interesados en asistir a la comida deben dirigirse al señor Mario Lomas en quién ha recaído su organización.

Los socios que no asistan a la comida podrán con sus familiares disfrutar del baile.

INDICE NUPCIAL

Se suceden por días las bodas, el tema predilecto de la crónica social, siempre tan interesante, tan ávido de curiosidad.

Anoche en la iglesia de Monserrate tuvo lugar el enlace de la bella señorita María Antonia Franco. la ideal y gentilísima Nena Franco, con el joven José Manuel Delgado, colono de Santa Clara.

Fué una boda simpática y muy lucida.

El próximo lunes en la iglesia del Angel se verificará el matrimonio de la graciosa señorita Amalia de Los Reyes Gavilán y Barreras con el señor Carlos Rocha y Quintana.

A continuación copiamos el texto de la fina y elegante invitación conque se nos honra para la boda de la bellísima señorita e inteligente pianista, tan admirada de todos los públicos Margot de Blanch y Martín:

Dice así.

"Pilar Martín de Blanch, Hubert de Blanch y Antonia C. viuda de Coro, tienen el gusto de invitar a usted al matrimonio de sus hijos Margot y Armando, que se celebrará en la iglesia de la Merced el día 15 de Mayo de 1926 a las nueve y media de la noche, Habana".

Será ésta boda una de las más elegantes del mes.

Agradecido a la invitación.

DE DUELO

El cable ha traído desde España la triste nueva del fallecimiento del señor Juan Amor y García, persona de la mayor estimación y aprecio, padre muy querido del caballero siempre tan cumplido, señor Ramón Amor, propietario de la gran dulcería **La Flor Cubana**, a quien llegarán estas líneas con la expresión de mi más sentida condolencia.

MEJORADO

Mucho lo está de la difícil operación de apendicitis que sufrió días pasados en la casa de salud del Centro de Dependientes, el simpático joven Rogelio Ojeda Ramírez, asistido por el eminente y hábil cirujano doctor Felia Pagés, a quien auxilió eficazmente el notable galeno, doctor Tovar.

EN MENDEZ

En el favorecido y elegante teatro del reparto Mendoza se presentará en sus turnos de las cinco y de las nueve a María Jacobini en **Lo Insondable.**

VA EL SABADO LA ENFERMERA

De nuestro certamen.

En las próximas **Viboreñas**, publicaré las bases del nuevo certamen que bajo los auspicios de éste **DIARIO**, celebraremos en nuestra progresista Ciudad Nueva para elegir a la viboreña más linda y sus ocho damas.

Ese mismo día comenzarán a salir los votos.

Orestes del CASTILLO

JAMAICA OBLIGA A TODO PASAJERO SE PROVEA DEL CERTIFICADO DE VACUNACION ANTIVARIOLOSA

Ayer quedó instalado en su oficina el Supervisor de drogas y alimentos.—Mañana se comenzará el tratamiento de varios leprosos

El Secretario de Estado comunicó ayer al Director de Sanidad haber recibido del Cónsul de Cuba en Kingston, Jamaica, una comunicación en la que le decía que por orden del Gobernador interino de la Isla no se dejaría desembarcar a ningún pasajero que no presentase su certificado de vacunación antivariolosa.

Esta medida obedece, según parece, a que a Jamaica arriban a diario muchos norteamericanos, procedentes del Sur, donde como saben los lectores existe una epidemia variolosa. Pero el Gobernador de la Isla hace general la orden.

SOSPECHOSO DE PARALISIS

El doctor Gil, Jefe Local de Jovellanos, comunicó ayer a la Dirección de Sanidad, que el doctor Catá, médico particular, viene asistiendo al niño Leopoldo Gil, vecino de la finca "Criollera", sospchando padezca de parálisis infantil o piomelitis.

Asímismo el Jefe Local del Limonar, doctor Baez, dió cuenta de que la joven María González, de 25 años y vecina de la finca Santa Lucía, padece de fiebre tifoidea. Agrega que la viene asistiendo el doctor Schweyer.

LAS OFICINAS DEL TENIENTE CORONEL MUXO

Por disposición del Director de Sanidad, doctor Rensoli, le fué facilitado al Teniente Coronel doctor César Muxó, Supervisor de Drogas y Alimentos, una parte del salón que ocupa en el tercer piso del edificio de la secretaría, la Comisión de Congresos, para que instale sus oficinas.

Desde ayer ocupa dicho local el Teniente Coronel Muxó, auxiliado de los oficiales designados para ese fin.

EPIDEMIA DE DISENTERIA

En vista de haberse declarado una ep

ANUNCIOS CLASIFICADOS

ULTIMA HORA

ANUNCIOS CLASIFICADOS DEL "DIARIO DE LA MARINA"

LISTA DE LAS AGENCIAS DE LOS ANUNCIOS CLASIFICADOS

Nº 1.—Vidriera de Tabacos. Obispo y Cuba.
Nº 2.—Vidriera de Tabacos. Oficios núm. 32.
Nº 3.—Puesto de Revistas y Diarios. Estación Terminal.
Nº 4.—Vidriera de Tabacos Café Marte y Belona.
Nº 5.—Vidriera de Tabacos. Café El Imperial, Galiano y Zanja.
Nº 6.—Almacenes "EL ENCANTO", Galiano y S. Rafael.
Nº 7.—Almacén EL AGUILA, (Víveres). Neptuno y Aguila.
Nº 8.—Panadería LA FLOR DE GALIANO. Galiano número 11.
Nº 9.—Farmacia SANTA AMALIA. Consulado y Animas.
Nº 10.—Vidriera "EL GALLO", Mercado de Colón 25.
Nº 11.—LA SORPRESA, Vidriera de Tabacos. Calzada del Monte y Arroyo.
Nº 12.—LA VILLA DE NOVELGAS, Víveres Finos. Belascoaín 118.
Nº 14.—Vidriera de Tabacos. Belascoaín y Reina.
Nº 15.—EL GATO BLANCO, Billetes. Belascoaín y Neptuno.
Nº 16.—Vidriera de Tabacos, Café Manhanttan. San Lázaro y Belascoaín.
Nº 17.—Guillermo Valdés. Barbería. Aramburo treinta y seis.
Nº 18.—Farmacia Dra. E. Alvarez. Concordia esquina a Infanta.
Nº 19.—Vidriera Café Moderno, Infanta y San Rafael.
Nº 20.—LAS AVENIDAS, Vidriera de Tabacos. Carlos III e Infanta.
Nº 21.—LA ESQUINA DE TEJAS, Vidriera. Monte 509 e Infanta.
Nº 22.—Manuel Montenegro, Víveres. San Francisco y Buena Ventura, Víbora.
Nº 23.—LA OFELIA, víveres. Teléfono: I-5538. Luz Caballero y Avenida Acosta.

INDICE POR SECCIONES DE ANUNCIOS CLASIFICADOS

	Sección.
ALQUILERES DE CASAS	1
ALQUILERES DEPTS.	2
ALQUILERES HABITS.	3
ANIMALES	4
AUTOMOVILES	5
BONOS Y CREDITOS	6
COMPRA-VENTA DE OBJETOS	7
DINERO E HIPOTECAS	8
ENSEÑANZAS	9
EMPLEOS-Demandas	10
EMPLEOS-Ofertas	11
ESTABLECIMIENTOS	12
FINCAS RUSTICAS	13
FINCAS URBANAS	14
HOSPEDAJES	15
INSTRUMENTOS DE MUSICA	16
MAQUINARIA	17
MUEBLES Y PRENDAS	18
PARA EL HOGAR	19
PARA LAS DAMAS	20
PERDIDAS	21
SIRVIENTES-Demandas	22
SIRVIENTES-Ofertas	23
SOLARES YERMOS	24
SOLICITUDES. Varias	25
VARIOS. Agencias de colocaciones, etc.	26

1. ALQUILERES CASAS

Habana

MONSERRATE Y LAMPARILLA
Se alquila casa nueva, segundo piso departamento No. 7, compuesto de sala, comedor, 3 habitaciones y servicios modernos y dos departamentos en la azotea con 5 habitaciones cada una. Informan Tel. M-4054.
U H 19803 7 my.

SE ALQUILAN
espléndidos bajos de Aguiar 118 entre Teniente Rey y Muralla, propios para almacén. Llave en los altos. Informan Avenida República 386, altos, U-4323. U H 19923 13 my

SUBIRANA Y PEÑALVER
Bajos con sala, comedor, tres cuartos, baño intercalado, calentador, cuarto criados, servicio, cocina. Precio: $60. Hay otros pequeños en $40 y $45. La llave en puesto frutas.
U H 19762 31 my

SE alquila una preciosa casita acabada de fabricar, compuesta de sala, comedor, dos habitaciones, baño intercalado y cocina de gas, en la calle de Paula núm. 88. Llame al teléfono M-4513. U H 19745 6 my

SE ALQUILA Estrella 235, altos, compuesta de sala, saleta, tres habitaciones, baño moderno y cocina de gas Informes Ramón G. Fernández. Taller de Maderas de Buergo, Alonso y Compañía. Infanta 47. Tel. U-1157.
U H 20127 7 my.

ACABADA de fabricar se alquila la casa Acosta 81, para almacén o establecimiento. Informes en la misma de 8 a 10 y de 2 a 4.
U H 20174 6 my.

ALQUILO bajos en Misión, dos habitaciones, sala, comedor y servicios, independiente por 36 pesos. Informan Factoría 57, segundo piso.
U H 20019 6 my.

ALQUILERES, se alquilan los altos de Infanta número 106 letra B, entre San Miguel y San Rafael, compuestos de tres espléndidas habitaciones, sala, saleta, su hermosa terraza, una habitación en la azotea, baño intercalado y todos sus servicios a la moderna. Informan, en San Miguel número 211 altos, esquina a Infanta.
20502.—13 My.

SE alquilan los altos de Lagunas 25, sala, saleta, dos cuartos comedor, dos cuartos en la azotea, agua abundante. La llave e informes en los bajos y por el teléfono A-3242.
20477 15 my

SE alquila amplia y moderna nave Acosta 105, pegado a Egido. Renta módica. La llave en la bodega.
20476 8 my

SE alquila el primer piso de Campanario 168, sala, comedor, una habitación, cocina, baño. Informan: I-5922. La llave en la bodega: $45.
20504.—8 My.

PRECIOSA sala, habitación con baño intercalado, balcón calle, o habitación sola, una cuadra del Parque en San José No. 1 20521 9 my.

SE ALQUILAN los altos de Campanario casi esquina a Estrella, con sala, saleta, 2 cuartos y servicios. Informan Campanario 147. Tel. M-2939
20525 10 my.

SE ALQUILA el segundo piso de la casa Reina 48 esquina a Manrique, consta de sala, comedor, cuatro cuartos, servicio moderno completo para familia, servicios para criados y cocina de gas y carbón. La llave el portero en la misma. Informes Teniente Rey 5. Tel. A-7540.
20565 10 my.

SE ALQUILA el primer piso de la casa San José 5, casi esquina a Aguila, consta de sala, comedor, 3 cuartos, el primero con balcón a la calle, baño intercalado, cocina, cuartos de criados y servicios para los mismos. Informes Teniente Rey 5. Tel. A-7540. Las llaves en los bajos. Peluquería Michael. 20564 10 my.

SE ALQUILA moderna casita con vista al Malecón y al Prado. Informes en la misma. Consulado 7 y 9, casi esquina a Prado. 20598 8 my.

PARA ALMACEN
Se alquila el espléndido local de Cuba y Paula esquina de Fraile. Módico alquiler. Informan en la Bodega, Teléf. A-6693.
20577—15 My.

SE ALQUILA una magnífica casa en el nuevo edificio situado en Manrique, San Lázaro, Malecón. Tiene recibidor, sala, 4 cuartos dormitorios, magnífico cuarto de baño con agua fría y caliente, comedor y cocina; cuarto de criado con sus servicios; elevador día y noche. Precio módico. Puede verse a todas horas. Informan en San Ignacio 10. Teléfono A-6249.
20587 15 my

SE ALQUILAN los bonitos altos de Gloria 110 compuestos de sala, comedor, 3 habitaciones, servicio completo agua abundante. Precio $55. Informan y la llave Monte 135. 20595 8 my.

SE ALQUILA hermoso piso alto para corta familia en San Nicolás 68, casi esquina a Neptuno. Las llaves e Informes en La Casa de Enrique. Neptuno 74. Tel. M-6761.
20616 8 my.

SE ALQUILAN los altos de Villegas No. 16 entre Tejadillo y Empedrado, compuestos de sala, saleta tres cuartos, baño, cocina y servicios independientes. Tienen agua abundante por bomba motor. Alquiler $75.00 con dos meses en fondo. La llave e informes en la bodega de la esquina de Empedrado. 20618 7 my.

ALQUILO Crespo 42. Sala, comedor, 5 cuartos, baño intercalado, servicios criado, todo moderno en $85. Informes A-0058. U H 20628 8 my.

LOCAL propio para establecimiento comercial, se alquila en $80, en Belascoain 197, entre Figuras y Escobar. Informan en Escobar 254 entre Belascoain y Figuras.
20626 8 my.

LOCAL, VIRTUDES NUMERO 79, ENTRE GALIANO Y SAN NICOLAS
Se alquila este hermoso local propio para establecimiento, se da contrato. Informa: E. Menéndez. Departamento 413. Aguiar No. 75. Teléfono M-7945. U H 20575 20 my.

CASA FRESCA
Neptuno 101 1-2 esquina a Campanario, acera de la brisa, se alquila un primer piso en $160 y un segundo piso en $100. Tienen sala, comedor, tres amplias habitaciones y una para criados. Servicios sanitarios modernos y agua abundante. Informa el portero y en los bajos. Peletería Versailles. 20599 8 my.

VILLEGAS, 109
casi esquina Muralla. Preciosos pisos 5 habitaciones, sala, recibidor, servicio doble. Precio situación, casa concluída fabricar. Teléfono F-5506.

AL COMERCIO, VILLEGAS 109
Gran almacén, 500 metros. Precio de situación. Concluído fabricar. También dan $50.000 hipoteca. Interés arreglado, buena garantía. F-5506.
20548 13 my.

SE ALQUILA un local propio para cualquier industria. Concordia casi esquina a Infanta. Informan en la bodega Concordia e Infanta.
20634 10 my.

AUN SIN ESTRENAR
Se alquilan los pisos altos de la fresca y ventilada casa Belascoain 7B entre Lagunas y Animas, compuestos Sala, comedor, 4 habitaciones, baño intercalado, cuarto y servicio para criados. Informan Habana 82. A-2474
20523 15 my.

PARA ESTABLECIMIENTO
Se alquila un hermoso local, acabado de fabricar en la calle Belascoain No. 7B, entre Lagunas y Animas. Informan en el mismo y en Habana 82. Tel. A-2474. 20524 15 my.

SE ALQUILA el segundo piso alto de la moderna casa San Nicolás 183, de Reina a Monte, frente a la Iglesia Se compone de sala, tres cuartos, comedor, baño y cocina. Informan en Tenerife 8, tercer piso. Tel. M-4734
20640 7 my.

O'REILLY 102 PRINCIPAL
Se alquilan estos altos compuestos de sala, comedor, cinco grandes habitaciones, baño, cocina y servicio. La llave en los bajos. Informan en Aguiar 71. Dpto. 410. Tel. A-8980.
20568 10 my.

EN UN EDIFICIO de nueva construcción con 106 departamentos para vivienda se alquila en módico precio un gran salón para poner un restaurant. Se garantiza un gran negocio con poco dinero. Edificio "Gorca". Calle 13 entre 18 y 20. Vedado. Teléfono F-5678.
E 1176 10 d 6

EN EL LUGAR más fresco de la Habana, se alquilan los espléndidos altos, sin estrenar, de Infanta próximo a 23, frente al Colegio de Arquitectos, compuestos de sala, saleta cuatro cuartos cuarto y servicios para criados baño intercalado completo, agua fría y caliente. Véalos y se convencerá que no hay nada más fresco en la Habana. Informan en la misma. Tel. U-3682.
20609 10 my.

ALQUILERES DE CASAS

MALECON. Para verano piso fresco, claro, abundante agua, sala, comedor, cuarto, cocina, baño, altos o bajos. Vista espléndida. Malecón 56 entre Galiano y San Nicolás.
20602 8 my.

SE ALQUILA una preciosa casita. Oquendo número 31.
20600 8 my.

SE ALQUILA moderno piso alto con cuatro habitaciones, sala, comedor, dos servicios, agua abundante. Cuba 108. Informan al lado.
20541 13 my.

SE ALQUILA un pisito muy lindo, en lo más céntrico de la ciudad. Villegas 30. Tiene las siguientes comodidades: Sala, comedor, tres habitaciones, cuarto de baño intercalado y cocina al fondo. Precio $80. Se exigen referencias y fiador solvente. Teléfono M-8980.
20571 9 my.

DIEZ DE OCTUBRE 398 A. Se alquila la amplia y hermosa planta baja, compuesta de portal, zaguán recibidor, sala y saleta, divididas por columnas de escayola, 4 hermosas habitaciones con baño completo intercalado, salón comedor al fondo, cocina de gas, cuarto y servicio de criados, patio y traspatio, varios lavabos instalados, mucha abundancia de agua, todo moderno y saludable. La llave e informes en los altos. 20472 8 my.

Cerro

SE ALQUILAN dos accesorias acabadas de fabricar, baratas en Santa Lutgarda y Parque, Cerro y un local para casilla, de mucho porvenir. Informan al lado. 20562 8 my.

Jesús del Monte-Víbora

SANTOS SUAREZ 3½
Casi esquina a la Calzada, altos con sala, comedor, 4 cuartos, baño, cuarto de criados, servicios y cocina. La llave en el número 1. Precio $60.
U H 19761 11 my

SE ALQUILA una casa alta de esquina, muy fresca y abundante agua con dos cuartos, sala, comedor, patio, servicios y cocina, frente a los carritos. Informan en la misma a todas horas. Calzada de Concha e Infanzón Paradero. Tel. I-2341. 20230 12 my.

GARAGISTAS, INDUSTRIALES
Se alquila una hermosa nave en la Calzada de Concha de mil metros de superficie, sin columnas; puede dividirse en tres locales independientes. Precio módico. Se da contrato. Informes Ramón G. Fernández, Infanta 47, Taller de maderas de Buergo, Alonso y Compañía. Teléfono U-1157. U H 19774 7 my

SE ALQUILA la espaciosa casa de construcción moderna O'Farrill 48 entre J. A. Saco y Luz Caballero. La llave en la bodega. Informan Bufete Azcárate. Tejadillo 1, cuarto piso 20538 8 my.

SE ALQUILA casa de sala y comedor y dos cuartos, baño intercalado y cocina de gas, a media cuadra del tranvía. La llave en los altos. Buenaventura 34 D entre Concepción y San Francisco. Tel. I-6503. Precio $35. Dos meses en fondo.
20539 7 my.

SE ALQUILA San Francisco 206, Víbora. Portal, sala, saleta, 3 cuartos, baño intercalado, cocina grande, cuarto y servicios criados a la brisa, todo amplio. Informan Tel. A-2683.
20557 10 my.

REVOLUCION C., entre Patrocinio y O'Farrill, Loma del Mazo, próxima a desalquilarse. Jardín, portal, sala, saleta, 3 cuartos, baño completo intercalado, comedor, cocina, cuarto y servicios criados, todo cielos rasos, moderna, entrada independiente para criados, traspatio con frutales. Puede verse a todas horas. Dueño F-2809 Baños 269, altos, Vedado.
20567 10 my.

SE ALQUILA, con contrato o sin él, la espléndida casa, calle de José Antonio Saco esquina a Carmen; en la misma Loma del Mazo. Tiene magnífica sala y comedor, recibidor, hall, 6 hermosos cuartos altos, dos más en el entresuelo y uno para chauffeur en la planta baja al lado del garage; éste tiene capacidad para dos máquinas. Dos grandes cuartos de baño intercalados. El servicio de criados completamente aislado de la casa. Jardín, espléndido portal, 25 metros que miran para la Habana, dominando el panorama que ofrece la ciudad, y otros catorce metros por José Antonio Saco. Agua abundante y fresco a todas horas. Para mejores informes llame al Tel. I-4194.
20574 11 my.

VIBORA. ALTOS modernos, San Lázaro 77, una cuadra de Calzada, con comodidades para familias. Motor eléctrico, agua a todas horas. Informa Srta. Armas. Tel. F-2973.
20542 8 my.

ALQUILO en la excelente esquina de Avenida Serrano y Enamorados un pequeño chalet de lujo, propio para matrimonio de gusto, con jardín, garage y todo confort. Llaves e informes M-9896. 20583 11 my.

SANTA AMALIA, Víbora, calle Miguel entre Isabel y Dolores, se alquila espléndida casa con jardín, portal, sala, cuatro cuartos, comedor, baño, abundante agua siempre, garage con dos habitaciones, en módico alquiler. Informan en frente y Tel. A-3372.
20584 13 my.

Marianao

MARIANAO. En 25, 30 y 35 pesos alquilo hermosas y frescas casas acabadas de fabricar, propias para el verano. Informan en Emilio Zola 2 frente al colegio público, reparto Loma. Llave. 20489.—8 My.

ALTURAS del Rep. Almendares, calle 12 esquina a 17. Hermoso chalet, con muebles o sin ellos, con cinco grandes cuartos de dormir, dos baños, dos cuartos con sus servicios, vestíbulo, sala, saleta, comedor, cocina, repostería y despensa. Gran jardín con muchos frutales. Tranvía en la esquina Tel. FO-1228. U H 20484 9 my.

Vedado

PRECIOSO CHALET
Se alquila para el día 15 del presente mes, el hermoso chalet, 21, entre F y G. Compuesto de: jardín bien cultivado, portal con sus toldos, sala, comedor, pantry, cuarto de criado, cocina de carbón con su calentador, garage, cuarto de chauffeur, con su servicio, en la planta baja. En los altos: cuatro habitaciones hermosas, dos baños completos con su chaufade y closets y terraza. Puede verse a todas horas. Informan en la misma.
E 1177 4d 6

ALQUILERES DE CASAS

VEDADO. Calle H 95 entre 9 y 11 se alquilan los bajos acabados de pintar con gran portal, hermosa sala, hall, seis habitaciones, dos con palanganeros de agua corriente, hermoso baño con agua caliente y fría, hermoso comedor, pantry, cocina de gas y carbón, patio y garage para tres máquinas con servicio completo de criados. Informan Calzada 167, bajos entre J e I. U H 19462 6 my.

HERMOSOS altos y bajos, independientes en lo mejor de 23, acera de la brisa. Informan F-1636. Precio de situación. U H 20209 6 my

VEDADO, fuera calor, alquilo magníficos altos, once y M, para personas de gusto. Informan en la misma, de 11 a 4. 20550.—7 My.

SE ALQUILAN los modernos altos de la casa calle D No. 215 con sala, comedor, cinco habitaciones, baño intercalado, cocina, cuarto y servicios de criados y garage. Informan F-1259
20527 8 my.

SE ALQUILAN las casas 19 entre 14 y 16 frente, derecha y frente izquierda, Vedado, de construcción moderna La llave en la casita interior No. 2. Informes Bufete Azcárate. Tejadillo No. 1, cuarto piso. 20537 8 my.

VEDADO. Se alquilan los altos de la casa calle 26 entre 17 y 19, con sala, comedor, tres habitaciones, servicios y terraza. La llave al fondo. Habitación 1. Tel. F-1408.
20545 10 my.

VEDADO. Se alquila el fresco, lujoso y moderno alto, independiente, calle 10 No. 185 entre 19 y 21, con garage, ante-cochera, escalera de mármol portal, patio, pasillo independiente para la servidumbre, azotea, sala, 5 habitaciones, dos baños lujosos e intercalados, comedor, pantry, cocina de gas, dos cuartos para criados, instalación eléctrica, telefónica, agua caliente ytimbre. Informan en el A-9233
20546 12 my.

EN EL VEDADO
Resuelto el problema de la vivienda confortable a precios razonables:
Dos cuartos con baño privado completo, luz y elevador toda la noche $26.00
Dos cuartos baño privado, luz y gas $32.00
Dos cuartos baño privado, terraza, luz y gas . $38.00
Apartamentos verdaderas casitas de sala, cuarto, comedor, baño, cocina de gas desde $28 a $45.—13 entre 18 y 20, dos cuadras del tranvía.
TELEF. F-5678
E 1075—15-d 6.

Extraradio

EN el Rincón a una cuadra del Paradero, se alquila o se vende una casa de dos plantas propia para escogida de tabaco, fábrica o cualquiera otra industria. Informes: José Padrón, San Pedro 6. Teléfono A-5394.
20505.—20 My.

2. ALQUILERES DEPTS.

Habana

ALQUILO departamentos Edificio Collazo, Malecón 250, y San Lázaro 254. Servicio elevador. Informes Teléfono M-3024. Se pueden ver a todas horas
U H 18998 11 my.

EDIFICIO CORBON
El más céntrico, Industria 72 1-2, a dos cuadras de Prado. Espléndidos apartamentos con gran cuarto de baño, agua abundante, caliente y fría, servicio de criados, ascensor, día y noche y sereno en el interior.
U H 19101 26 my.

APARTAMENTOS
Se alquila uno con balcón a la calle en el nuevo edificio Lamparilla 86 entre Villegas y Bernaza, cerca de teatros y paseos. Sala, comedor, cocina de gas, tres habitaciones, agua fría y caliente, cuarto y baño de criados. Módico precio.
U H 20113 6 my.

ELEGANTES apartamentos con todo el moderno confort acabados de construir en el mejor barrio de la Habana, San Lázaro núm. 470, entre Infanta y N, sala, comedor, tres cuartos, baño completo, cocina, cuarto y baño de criados. Informan Morales y Ca., teléfono A-2973. Compostela 38.
E 1171 6 d 6 my

SALA espléndida con tres puertas de alquila a profesional o comisionista con limpieza y luz, muy barata. Cuba 23 altos entre O'Reilly y Empedrado. 20605 8 my.

LAMPARILLA 79, segundo piso, casa familia, estricta moralidad. Alquilan departamento con balcón, otra interior grande y ventilada, acabadas de pintar, para matrimonio u hombres solos. No falta el agua, luz toda la noche. Doy llavín.
U H 20630 8 my.

Barrios

SE ALQUILA un departamento de dos habitaciones grandes en San Benigno No. 29 B, casi esquina a Enamorados a una cuadra de Santos Suárez a matrimonio solo. Informan en el mismo
20582 9 my.

3. ALQUILERES HABTS.

Habana

EN CASA de todo confort y comodidades, propia para personas de gusto, se alquilan dos habitaciones con balcón. Hay teléfono. San Rafael 50 primero. U H 19989 9 my.

EN LO MAS céntrico. Muralla 59, primer piso, se alquilan habitaciones a precios de situación. También alquilo gran cocina con comedor para abonados y cantinas. 20620 7 my.

HABITACIONES
Se alquilan con balcón a la calle, muy frescas y baratas. Calle Virtudes 135 entre Gervasio y Escobar.
20532 10 my.

SAN IGNACIO 12
En esta moderna casa situada cerca del mar, se alquilan muy frescas y bonitas habitaciones y departamentos a precios muy reducidos. Si quiere pasar el verano con comodidad tome habitación en esta casa donde encontrará buenos servicios, agua muy abundante y tranquilidad.
20535 10 my.

3. ALQUILERES HABTS.

EDIFICIO EMPEDRADO 4
Si desea pasar el verano con comodidad tome su habitación o apartamento en este moderno edificio que por su proximidad al mar, es sumamente ventilado, además tiene elevador que funciona toda la noche y el agua siempre abundante. 20536 10 my.

NEPTUNO 172, habitación magnífica al frente a caballero, con baño de agua fría y caliente y limpieza. Hay elevador. 20637 8 my.

Barrios

HABITACIONES EN EL CERRO
Se alquilan varias desde siete pesos en adelante, muy frescas. Chaple 1, esquina Armonía a dos cuadras del tranvía de Palatino. Hay guaguas cada 10 minutos. 20531 10 my.

4.—ANIMALES

VENDO una jaca 7 cuartas, buena marchadora. Redención 138, Marianao. Tel. FO-7789. 20633 15 my.

5. AUTOMOVILES

Ventas

TENEMOS Fords del 24 en buenas condiciones, facilidades de pago. Los garantizamos por 30 días. Ca. del Auto Universal, Edificio Carreño.
20517 11 my

SE VENDE una cuña Buick en perfecto estado de 6 cilindros, parabrisa de espejuelos, 5 gomas nuevas y fuelle rojo, pintada de blanco, está muy linda. La doy regalada por embarcarme. Otra de cuatro asientos, propia para un viajante a la primera oferta. Julio Zunzunegui. Tel. FO-7174. Redención. Marianao. 20560 9 my.

SE VENDE camión Republic con carrocería cerrada, casi nuevo. Se da barato. También se vende sin carrocería. Puede verse en 13 esquina a 8. Vedado. Bodega. 20563 9 my.

7.—COMPRAVENTA OBJETOS

SE VENDE caja de hierro, baranda, mostrador, vidrieras, etc. también un resto de mercancías del giro de librería y papelería. Por estorbar. Se da todo a la primera oferta razonable. Para informes y verlo, Reina 98, Habana. (Anterior de la Maison Marthe)
20591 8 my.

COMPRO y vendo divisiones, mamparas, lavamanos, bañaderas, tazas bideles, bejiterios, pianos aunque tengan comején, cuadros y toda clase de objetos en general. Herramientas etc. Tel. A-8386. Pregunten si está Liro. 20622 9 my.

8.—DINERO E HIPOTECAS

EMPLEE DINERO AL 12%
Comprando una casa de esquina en la Habana de las varias que yo tengo. Desde $10.000 a $50.000. P. Quintana. M-4735. 19345 12 my.

JOSE P. QUINTANA
Propietario
Dinero en hipoteca
Al 7 y 8 0|0 desde $500 en adelante, por 10 años pudiendo cancelar en cualquier tiempo con solo dos meses. Compra y vende casas, fincas, terrenos y establecimientos. Belascoain 54, altos, entre Salud y Zanja. Teléfono M-4735.
19346 27 my.

9.—ENSEÑANZAS

CLASES COLECTIVAS DE INGLES
Nu. máximo de alumnos por clase: tres por graduado Universidad. Residencia ocho años Inglaterra. Informes: Teléfono M-6468, de 8 a 10 a. m.
20507.—12 My.

SEÑORITA profesora de inglés y taquigrafía, ofrece sus servicios particulares. Informan de 2 a 7. Teléfono M-4306. 20503.—8 My.

Academia de inglés "ROBERTS"
AGUILA 13, ALTOS
Clases nocturnas 6 pesos mensuales. Clases particulares por el día en la Academia y a domicilio. ¿Desea usted aprender pronto y bien el idioma inglés? Compre usted el METODO NOVISIMO ROBERTS, reconocido universalmente como el mejor de los métodos hasta la fecha publicados. Tercera edición pasta $1.50.
E 1172 30 d 5 my.

10.—EMPLEOS-DEMANDAS

Varios

SEÑORAS Y SEÑORITAS
Para darles ocupación en un trabajo cómodo, digno y bien retribuido por comisión, se invita a señoras y señoritas, que dispongan de algunas horas al día, a que vengan a tomar informes en el
Departamento de anuncios clasificados del DIARIO DE LA MARINA.

TODO HOMBRE o mujer que quiera ganar de diez a doce pesos diarios sin salir de su domicilio, en cualquier lugar que se encuentre debe dirigirse a D. Barreiro. Apartado 2394.
20603 7 my.

11.—EMPLEOS-OFERTAS

Agentes

VENDEDOR activo, experto, ramo tejidos, se ofrece para vender con precio al contado. Alvarez. Apartado No. 209. Habana. 20528 8 my.

12.—ESTABLECIMIENTOS

Arrendamientos

BUEN NEGOCIO
Se solicita persona que disponga de 500 a 1,000 pesos para entrar de socio en una industria nueva de artículo de gran demanda con importantes pedidos en mano, y en completa marcha. Sr. Roy. Calle Pérez B. casi esquina a Fábrica, Luyanó, a todas horas.
20608 7 my.

SE TRASPASA el contrato por 5 años de la casa Muralla 41 entre Aguiar y Habana. Informan en el No. 39. La Borla. 20534 10 my.

EN JESUS María y Damas. Locales para comercio o industria a $40.00 mensuales. La esquina en $70.00, preparada para bodega, café u otro establecimiento análogo. Informa su dueño en Luz 24. Se hace contrato por años, dando buena garantía.
20543 13 my.

Ventas

VENDO bodegas, cafés, fondas y vidrieras desde $1.000 hasta $20.000, en el centro de la Habana y en los mejores barrios, con buenos contratos poco alquiler y con muchas facilidades de pago. Véame en Apodaca y Economía, Café, de 1 a 4. Pregunte por Prado. 20570 8 my.

ESTABLECIMIENTOS

SE VENDE vidriera tabacos, cigarros quincalla, 4 años contrato, poco alquiler, punto céntrico en 200 pesos; de existencias tiene más. Informes Apodaca y Economía, Café, de 1 a 4 Pregunte por Prado. 20566 8 my.

REGIO salón de billares, dominó, bar situación inmejorable, con contrato o sin él, alquiler módico, se vende regalado. Informan A-2114. Bustamante.
U H 20471 14 my.

CAFE BAR $5,000
Vendo en gran esquina centro Habana, 5 años contrato, ventajoso, aceptamos mitad contado, vende $30 de cantina. Fernández. Café Independencia. Belascoain y Reina.
A 10177 8 my.

VIDRIERA REGALADA
Cristal y cedro, dos entrepaños, 4 pies largo, nueva, un mes de uso. Costó $60. Se vende en $30. Castillo 53. Teléfono M-1910. 20530 9 my.

CAFE CERCA DEL PARQUE CENTRAL
Por atender otro negocio que tengo establecido vendo un café sin cantina, que es una mina. Precio $2,500 Informes: Sr. Rafael. O'Reilly 40; cuarto piso, de 8 a 11 a. m.
20544 10 my.

14.—FINCAS URBANAS

Ventas

GANGA de última hora. Vendo casa de esquina con establecimiento y otra casa al lado rentando las dos $66 y la vendo solo por 5 días en $7.000. P. Quintana. Belascoain 54, altos. M-4735.
20144 6 my.

VENDO en Santos Suárez bonitas casas con garage en el parque de Mendoza, en Lawton, en la Víbora, Cerro, Habana, Vedado y muchos terrenos en calzada y esquina. Pida informes al señor González J. del Monte, 22, bajos de 2 a 6.

VENDO en Lealtad casa 12.50 x 40 a 75 pesos metro; calzada del Cerro 10 por 39: 489 metros, a $35. San Miguel, cuadra y media de Galiano, 6.50 por 19, tres plantas, $22.000. Tengo terreno y casas cerca del Colegio de los Maristas. Informa en señor González, J. del Monte, 22, bajos de 2 a 6.
20014 6 my

VENDO Calzada J. del Monte, cerca de Toyo casa con establecimiento $14.000 una en Monte cerca Cuatro Caminos $24.000; cuatro casas en Reina, $98.000; otra en Campanario, 3 plantas moderna, $18.000; un solar con 11 metros de frente, calzada de J. del Monte, cerca de Tejas, $15.000. Informa el señor González, J. del Monte 22, bajos, de 2 a 6. Teléfono A-6582.

VENDO calle Rodríguez, dos casitas modernas, sala, tres cuartos, agua fría y caliente, patio, traspatio, a $5.500 cada una; otra en Fábrica, de sala, saleta, tres cuartos, un cuarto más al fondo, $5.800; tengo en Santos Suárez casitas modernas a $5.800; otra en Lawton, con $11 x 36, casa y terreno, $4.200; Informan el señor González, J. del Monte 22, bajos, de 2 a 6.
20015 6 my

REPARTO La Sierra. Casas nuevas y baratas, calle 10; precio $8.500. Calle Tres, precio $5,000; calle 4, precio $10.000. Calle B., precio $12.000. Calle Lanuza, precio $11.000. Todas con facilidades de pago. Informa P. Quintana. Teléfono M-4735. Belascoain 54, altos entre Zanja y Salud.

FRENTE al Parque La Sierra. Ganga. Solar de 10x47 a 6.50. Su dueño M-4735. M-1941. P. Quintana.

Ganga. Almendares. Medida ideal, 50x22.17 a $7.50, vendo solar calle 12 esquina a calle 5, Almendares Dueño: P. Quintana. M-4735.

CERRO. Ganga. Vendo casa propia para numerosa familia. Mide 16x42 con sala, recibidor, gabinete, hall, 6 cuartos, dos baños, dos comedores, entrada para máquina, jardín y traspatio. Precio $13.000. Doy facilidades de pago. Informa señor P. Quintana. M-4735. Belascoain 54 altos entre Zanja y Salud.
20007 7 my.

SI USTED necesita vender o comprar casas o solares constituir hipotecas, confíe su asunto al Bufete del doctor Cuba, seriedad y reserva. Perseverancia 51. Teléfono A-9614.
19856 8 my.

GANGA. Se vende a plazos, tres preciosos chalecitos, compuestos de jardín, portal, sala, dos cuartos, comedor, cocina y baño, en $3.700, $2.700 al contado y el resto a plazos a $12.50 mensual en 10 años, también se vende una esquina que renta $50, con contrato por 6 años, en $5.500, con $4.300 al contado y el resto a pagar a $15 mensuales. Si se compra todo se vende en $15.700. Situados en el Reparto Santos Suárez, calle Sola esquina a Pasaje. Sr. Armando Guerra. A-7712. Juan Hernández. I-5693
20555 15 my.

DAMAS 3. Vendo esta casa. Mide: 5.40x17.50. Sala, comedor, 3 cuartos. Balbino. Castillo 11 C altos. Teléfono A-1687, de 8 a 1.
20579 80 10 my.

CALZADA del Cerro. Vendo casa de portal, zaguán, sala, saleta, 4 cuartos comedor y baño. Balbino. Castillo 11 letra C, altos. Tel. A-1687, de 8 a 1.
20578 81 10 my.

CASITAS nuevas. Vendo varias, dos cuadras calzada Jesús del Monte. Sala, dos cuartos, baño completo intercalado, comedor, cocina, buen patio, todas cielo raso, instalación eléctrica aculta todo de primera a $3,600. Puede dejar algo hipoteca. Tel. I-5361.
20585 9 my.

VENDO propiedad situada Manrique de Virtudes a Neptuno, dos plantas, 8x28, propia para profesional. Sala, recibidor, cuatro habitaciones, comedor, baño, etc. Altos menores. Informes M-2403. 20606 10 my.

VENDO una esquina en la calzada de Ayesterán con 1.066 varas. Teléfono FO-7789. 20632 25 my.

CASITAS en "Sta. Amalia" vendo a una cuadra Calzada $2.250 contado y $700 a pagar en 3 años, portal, sala, saleta corrida, 2 cuartos, cocina y baño. Estrada Mora. Oficina del reparto. 19763.—11 My.

VENDO una casa calle Gloria, próximo a Suárez, compuesta de dos plantas, sala, saleta corrida y 4 habitaciones en cada planta. Precio $16.000 R. Monteils. Habana 80 de 10 a 12 y de 3 a 5. 19930 6 my.

CALLE 15, nueva construcción, una planta. Mide 11.25 por 22.66. Jardín, portal, sala, recibidor, hall, 4 cuartos, pantry, cocina, despensa, cuart ode baño cuarto y servicio de criados en $9.000 y reconocer $5.500 al 8 0|0. Miguel F. Márquez. Cuba 50. E 1159 6 my.

FINCA en Calzada, cerca de la Habana, muchos frutales, cercada y con pozo en $5.500. Miguel F. Márquez. Cuba 50.
E 1158 6 my.

FINCAS URBANAS

CASAS de esquina, baratas y con establecimientos, vendo las siguientes: Calle San José de 3 plantas, rentando $240, precio $30.000. Calle Príncipe, dos plantas, rentando $150, precio $15.000. Calle B, una planta, rentando $80, precio $8.500. Calle Durege, una planta renta $80, precio $11.500. Calle San Bernardino, renta $150, precio $17.500. Calle San Salvador esquina y tres casitas, rentando $195; precio $21,000. Calle Santa Emilia, renta $65, precio $8.500. Calle Durege, dos plantas, renta $130.00, precio $15.000. Directo con los interesados. Informa P. Quintana. Belascoain 54, altos, entre Zanja y Salud. M-4735. 20007 7 my.

SE vende muy barata, una casita de reciente construcción, en lo mejor del ensanche de Santo Suárez, calle Pasaje S... entre Sola y Mayla Rodríguez, Libertad y Estrada Palma; a dos cuadras de los tranvías de Santo Suárez. Informan en Galiano y Barcelona, café. A-8554.
20488.—8 My.

MAGNIFICA PROPIEDAD
En calle de letra entre 15 y 17, en el Vedado, casa moderna de dos plantas, con todas las comodidades y garage. Precio: $33.500. Cuba 24, F. Telf. A-0220.
20393 9 my

VENDO, Hospital 25, próximo a San José, 4 casas, 1,160 metros con 26 de frente, todo fabricado, buena renta, a $40.00 metro. R. Montells. Habana 80, de 10 a 12 y de 3 a 5.
19931 6 my.

VIBORA, vendo casa de esquina de dos plantas con jardín, terraza, sala, comedor, tres cuartos, cuarto de baño completo con calentador y cocina de gas en cada planta. Teléfono I-7419.
20072.—6 My.

15.—HOSPEDAJES

Casas de Huéspedes

GRAN CASA PARA FAMILIAS
Aguila 113 esquina a San Rafael. Situación inmejorable. Habitaciones con baño privado. Mesa selecta. Moralidad absoluta. Hay habitaciones muy frescas en la azotea a precios módicos. U H 20206 13 my.

Hoteles

HOTEL MANHATTAN
—¿Por qué los americanos prefieren y llenan este hotel?
—Pues por la sencillísima razón de que, además de darles buen trato y mejor precio, está provisto de todas las comodidades y exigencias modernas. Huelga decir que, por su situación, es uno de los más frescos de la ciudad. Si le gusta vivir con desahogo venga a separar su departamento. Belascoaín y San Lázaro. Propietario A. Villanueva. Telf M-7924.
E 1043 31 my.

HOTEL TORREGROSA
Compostela 65 y Ob

MAS ANUNCIOS DE ULTIMA HORA

SIRVIENTES-OFERTAS

DESEA colocarse una muchacha española de criada de mano. No le importa ayudar en la cocina. Teléfono M-8430. 20629 7 my.

DESEA colocarse una joven española de criada de mano, recién llegada. Tiene quien la garantice. Informan: Reina 98. Tintorería. 20631 8 my.

DESEA colocarse una joven española para cocinar y limpiar siendo poca limpieza. Tiene buenas referencias. Si llaman por teléfono, se quieren viajes pagos. Domicilio Amistad 116 Tel. A-9865. 20635 7 my.

UNA JOVEN española desea colocarse para los quehaceres de un matrimonio solo. Prefiere americano. Sabe bien la cocina americana y tiene buenas recomendaciones. Llamen al Teléfono U-3472. 20639 7 my.

DESEA colocarse una muchacha española de criada de mano o manejadora. Sabe cumplir con su obligación Informan Economía No. 4, bajos o en el Tel. M-2038. 20638 7 my.

JOVEN española acostumbrada a viajar, excelentes referencias, desea encontrar familia que a cambio de sus servicios le paguen el viaje a Europa. No se marea. Tel. F-1508 20624 9 my.

DESEA colocarse una joven para coser y asear cuartos, es formal y tiene quien la garantice. Informan Cárdenas 4, moderno. 20465 9 my.

Criados de mano

UN CRIADO de mano desea colocarse en casa particular. Tiene informes de las familias más distinguidas de la Habana y sabe trabajar. Teléfono M-3064. 20613 8 my.

DESEA colocarse un criado joven, español. Entiende muy bien de jardinero y de árboles frutales, desempeña bien su obligación y es honrado. Tiene muy buenas referencias de familias respetables y va al campo, siendo familia respetable. Informes Teléfono A-5594. Manuel. 20641 7 my.

Cocineras

DESEA colocarse una española de cocinera y repostera. Sabe cocinar de lo mejor. Informan Tel. M-1262. U H 20233 6 my.

DESEA colocarse una cocinera de color, repostera, es limpia y con referencias. En la misma un criado español, sabe servir la mesa en todos los estilos; es fino y con buenas referencias. Teléfono M-7122. U H 20420 6 my.

COCINERA vizcaina, se ofrece, sabe cumplir su trabajo para no muy larga familia, dirigirse: Calzada 133, frente al Tennis, tiene referencias. Vedado. 20498.—8 My.

SE desea colocar una joven peninsular con un matrimonio o corta familia, que sea de moralidad, es persona seria, cumplidora de su deber, sabe cocinar, ayuda a la limpieza, no hace compra. Informan: Carmen 21. Teléfono M-4874. 20495.—8 My.

SE ofrece una cocinera repostera, solamente para cocinar en casa familia, que sepa apreciar lo que es cocina, dirección: calle 19 esquina G. Vedado. 20549.—9 My.

DESEA colocarse una joven española de cocinera. No le importa hacer algo de limpieza. Duerme en la colocación Informan calle 25 esquina a G, 213, es interior. 20561 8 my.

DESEA colocarse para cocinar, una señora de color. Florida 33. 20572 8 my.

DESEA colocarse una muchacha española para cocinera y limpiar para corta familia o para cuartos; sabe coser y tiene referencias. Informan: Bernaza 32, altos. 20596 8 my.

SE OFRECE cocinera española, joven Cocina a la criolla, española. Sabe variar y es muy práctica. Trabajó en casas de familias distinguidas. Entiende repostería. Lo mismo acepta casa de comercio que particular. Aguila 222, altos. 20597 8 my.

DESEA colocarse una señora asturiana para cocinar, lleva tiempo en el país; tiene quien la recomiende. No duerme en la colocación. Para más informes en Revillagigedo 20. Teléfono M-8395. 20593 7 my.

DESEA colocarse una excelente cocinera repostera y en la misma un buen sirviente y chauffeur. Todos tienen referencias. Teléfono A-4265. 20604 7 my.

DESEA colocrse una joven española para cocinar, para corta familia y de moralidad. Tiene buenas referencias. Informan Luz 8. A-6206. 20642 8 my.

Cocineros

SE ofrece un asiático cocinero y repostero, desea colocarse en casa particular o comercio, sabe cocinar a la criolla, española y francesa, siempre limpio. Informan: Zanja 41, preguntar por Felipe Atak, sastrería. 20497.—9 My.

SE OFRECE un cocinero joven, español, para casa de huéspedes, comercio o particular. Tel. A-5274. 20573 7 my.

Chauffers

CHAUFFEUR desea colocarse en casa particular o del comercio. Tiene quien lo recomiende y maneja toda clase de máquinas y aseado. Tel. F-2642. U H 20369 6 my.

CHAUFFEUR con buenas referencias para cualquier auto, se ofrece con modestas pretensiones. Teléfono A-3090. 20496.—7 My.

CHAUFFEUR español. 14 años práctica y referencias a satisfacción, se ofrece casa particular de seriedad. Tel. M-3324. 20590 8 my.

CHAUFFEUR, se ofrece para casa particular o de comercio. Es práctico y tiene buenas referencias. Teléfono A-0564. 20627 8 my.

Varios

DESEA colocarse una señora de mediana edad, formal y con referencia, para encargada de una casa de inquilinato. Informan Cerro 510, habitación 28. U H 20065 6 my.

COSTURERA española y borda a máquina, desea colocarse en casa particular, o de ama de compañía, lo mismo está dispuesta a viajar, tiene buenas referencias. Informan en el café frente al parque Japonés, calle C y 16, Almendares. 20485.—8 My.

PREFIRED american woman desires positions, as nurse or ladys maid. J. St. No. 12. Vedado. 20519 8 my.

CORTADOR sastre, experiencia, medida y confecciones, ofrece sus servicios a casa importante. Alvarez. Apartado 209, Habana. 20529 8 my.

24.—SOLARES YERMOS

Ventas

SOLAR de 10 x 29 varas vendo en Reparto San Miguel, todo urbanizado, punto alto. Se da barato. Informes, I-3649. 20467 8 my

SE vende un solar en el Naranjito al lado de la estación, mide 10 de frente por 42 de fondo. Informan: Inquisidor número 3, habitación 18. 20483.—9 My.

CRONICA CATOLICA

PRO ASILO ANCIANOS DE PINAR DEL RIO
Recolecta del Iltmo. Cabildo Metropolitano
(Continuación)

RR. PP. Pasionistas	$10.00
RR. PP. Franciscanos	$3.00
RR. PP. Carmelitas	$25.00
Pbro. J. Giordani	$10.00
Pbro. Plácido Marrero	$4.00
Fr. N. Estrada	$10.00
Dr. Jorge Le Roy	$10.00
Sta. Georgina, Mario y Luis Felipe Le Roy	$5.00
RR. MM. Dominicas Francesas	$10.00
Srta. Ana María Rey	$2.00
Rvdo. P. Magín Reballa	$5.00

El inteligente industrial y bondadoso caballero señor Pepín Rodríguez, presidente de la Empresa Propietaria de la Fábrica de Tabacos "Romeo y Julieta", muy conocida en la provincia de Pinar del Río, antes de embarcar para Europa dejó un donativo de $500 a nombre de dicha fábrica, que se agregan a esta lista.

ARCHICOFRADIA DEL PERPETUO SOCORRO DE LA IGLESIA PARROQUIAL DE SAN NICOLAS DE BARI.

Ayer celebró los siguientes solemnes cultos, la Archicofradía del Perpetuo Socorro de la Iglesia Parroquial de San Nicolás de Bari:

A las ocho a. m. el Director Monseñor Juan José Lobato, distribuyó la sagrada comunión a los cofrades y fieles.

A las ocho y media de la mañana, el R. P. Agustín Piteira, ofició de Preste en la Misa solemne y dirigió la divina palabra a los fieles.

Concluída la misa fué llevada procesionalmente por el interior del templo la venerada imagen, resultando muy lucida.

En la casa rectoral y bajo la presidencia de Monseñor Lobato, celebró la directiva la junta mensual reglamentaria, tomándose importantes acuerdos.

A las siete y media de la noche concurrieron a los bellísimos cultos del mes de María en los cuales predicó Monseñor Lobato.

Muy conmovedor el ofrecimiento de flores a la Virgen María.

La parte musical fué interpretada por el coro parroquial, bajo la dirección del organista del templo, señor Juan Martínez.

Asistió una numerosísima concurrencia.

SECCION ADORADORA NOCTURNA DE LA HABANA

Vigilias del segundo trimestre:
Mayo:
Turno 1o. del 16 al 17: Gral. de S. Pascual.
Turno 2o., del 30 al 31 (Titular Sta. Angela María.
Turno 3o., del 22 al 23:
Turno 4o., del 8 al 9:
Junio:
Turno 1o. del 12 al 13: (Propaganda Escolapios Guanabacoa.
Turno 2o. del 23 al 24:
Turno 3o., del 19 al 20.
Turno 4o., del 26 al 27.

Se eligieron los siguientes delegados natos: José Argote, José Hernández, Simeón Alvarez, Agustín Muiño, José Fernández, Diego Manuel Ortega, Claudio Azcona, José Ramón Corral, Alberto C. Vera.

L. Zaldo,
Secretario.

El Presidente,
José Elías Entrialgo.

CALENDARIO CATOLICO

Día 6:
Los Quince Jueves.—En los templos de Reina, Monserrate y Vedado, los cultos eucarísticos de los Quince Jueves, a las cuatro y media de la tarde.

LOS JUEVES EUCARISTICOS.—En San Nicolás, los cultos eucarísticos de los Jueves Eucarísticos. Por la mañana a las siete y media. Por la tarde a las seis y media.

EXPOSICION DEL SANTISIMO.—Su Divina Majestad estará de manifiesto durante el día en los templos del Santo Cristo, Reparadoras, Esclavas del Corazón de Jesús y Madres de María Inmaculada para el Servicio Doméstico.

ASOCIACION EUCARISTICA POPULAR. Vela al Santísimo Sacramento para solamente hombres, de 8 a 11 de la noche.

HORA SANTA.—A las cinco en el templo del orazón de Jesús; a las 6 en el templo parroquial del Carmen, a las seis y media de la tarde en San Nicolás y a las siete y media p. m. en el Pilar.

MES DE MARIA:—En todos los templos los cultos del Mes de María.
Día 7:

APOSTOLADO DE LA ORACION DEL TEMPLO DEL CORAZON DE JESUS: A las siete misa de comunión general.

A las 8 a. m. Misa con exposición del Santísimo Sacramento y plática. A las 5 p. m. Trisagio, bendición y reserva.

Se encarece la asistencia a los celadores y socios.

COMUNION REPARADORA: Como primer viernes de mes, es día de Comunión Reparadora en los templos del Pilar, Santo Angel, Monserrate, Jesús del Monte, Jesús María y José, Pasionistas y Reina.

EXPOSICION DIURNA. En los templos de Reina, Reparadoras, Esclavas del Corazón de Jesús, Santa Teresa, Ursulinas, Santa Catalina, Capilla de María Inmaculada, para el Servicio Doméstico y Pasionistas.

EN HONOR AL SACRATISIMO CORAZON DE JESUS: En todos los templos, misa, exposición, Acto de Reparación y desagravio.

A JESUS NAZARENO: Misa cantada y plática.

MES DE MARIA: El mes de María en los templos por la tarde.

UN CATOLICO.

DIA 6 DE MAYO

Este mes está consagrado a la Santísima Virgen,

Jubileo Circular. Su Divina Majestad está de manifiesto en la iglesia del Santo Cristo.

Santos Juan Ante-Portam Latiuam; Juan amasceno y Protógener, confesores; Heliodoro, martir; Santa Benita, virgen.

San Heliodoro, martir. Este Santo y otros setenta y cinco compañeros, murieron en Africa, martirizados por los vándalos. Como no se han encontrado las actas de su martirio, se ignoran las circunstancias y la época de su muerte.

Santa Benita, virgen. Educada desde su infancia en los preceptos del Evangelio, al cumplir los veinte años, entró en un convento de Roma, del orden de San Benito, y con general satisfacción entró a componer parte de aquella santa congregación de vírgenes.

Santa Benita, se distinguió desde los primeros días por su humildad y paciencia. Constantemente observó el mismo método de vida, siempre practicó todas las virtudes, y llena de merecimientos descansó santamente en el Señor.

EN LA SOCIEDAD GEOGRAFICA DE CUBA

La Junta General reglamentaria del mes en curso, se celebró bajo la presidencia del ingeniero señor Luis Morales, y con una numerosa asistencia de socios, entre los que figuraban los siguientes: Viuda de Heredia, doctora Velasco de Millás, doctora Guillermina Portela, coronel Rasco, Carlos M. Trelles, ingeniero José Carlos Millás, comandante Luis Hernández Savio, capitán Alfonso González del Real, doctor Jorge Le Roy, doctor Juan Antiga, ingeniero José A. Cosculluela, Fernando Aguado, ingeniero Juan Manuel Planas y doctor Eduardo Cartaya. Asistieron también numerosas personas invitadas al acto, y entre ellos el señor Rector de la Universidad Nacional, doctor Gerardo Fernández Abreu, que ocupó un puesto en la presidencia, a la derecha del señor Morales, y una distinguida representación de Hermanos del Colegio De La Salle, siempre amigos de todos los actos culturales.

Dió comienzo el acto con la conferencia anunciada del ingeniero y catedrático de la Escuela de Ingenieros, señor José A Cosculluela, que disertó brillantemente sobre "El territorio cubano como vehículo histórico a través de los tiempos", siendo, al final de su oración, calurosamente aplaudido y felicitado. Sostuvo el ingeniero Cosculluela que el medio ambiente de un país influye en el desarrollo de un pueblo más que sus condiciones ancestrales, e hizo la feliz comparación de la nacionalidad cubana a un río cuyas aguas pueden ser de origen distinto, según las épocas, pero siempre sujetas a las modalidades propias del lecho y de sus orillas. Así, en Cuba pudo haber siboneyes, y después taínos; pudieron los caribes llegar a estas playas en sus incursiones guerreras; y pudo la raza blanca, y después la africana, aclimatarse en nuestro medio, cambiando algunos de sus hábitos, y acomodándose a las exigencias del suelo. Todas las condiciones del medio geográfico influyen en los habitantes, y hoy, a pesar del inmenso progreso de que disfrutamos, conservamos en nuestros ajuares algunos utensilios caseros, de los que usaron los indios; y los campesinos cubanos, blancos y negros, construyen sus chozas como hace cuatro siglos las construían los primitivos moradores de la tierra que tan franca hospitalidad brindó a Colón y a sus compañeros.

Tocó después el turno al doctor Eduardo Cartaya, quien tenía preparado un sugestivo trabajo sobre "Exploración de las cuevas de Cubitas". En un estilo galano, con observaciones que demostraban el carácter y la acuciosidad de un verdadero explorador, entretuvo al auditorio narrando sus aventuras subterráneas, por las inmensas cuevas que se extienden bajo la sierra de Cubitas, y en cuyas anfractuosidades ribeteadas por cauces maravillosos de ríos desconocidos, multiplicadas las luces de sus linternas por el reflejo de las estalactitas, creían a veces estar los expedicionarios dentro de una basílica enorme y natural, de cúpula comparable a la de San Pedro, o en las entrañas de aquellas otras cavernas, casi insondables, que el genio de un Martel, el gran espeleólogo francés, descubriera para la ciencia. Los riesgos que pasaron los exploradores (el doctor Cartaya, su ordenanza, un guía y otro aficionado), el accidente atribuído al ácido carbónico, la aventura del puerco cimarrón, el caso insólito de las linternas que se negaban a alumbrar, a centenares de metros de profundidad, junto a los negros y espantables abismos, la pesca fructuosa en el río subterráneo de dos peces y un cangrejo, todo ello fué motivo para aplaudir y felicitar al doctor Cartaya, como antes se había aplaudido y felicitado al ingeniero Cosculluela. La presidencia dió las gracias a ambos en nombre de la Sociedad, y deseó que tales trabajos sirvieran de emulación para los progresos de la ciencia geográfica en Cuba.

Habiéndose dado fin a la sesión pública, comenzó la sesión de gobierno, en la cual se aceptó la renuncia que de Socio de Número hizo el doctor Raúl de Cárdenas, que invocó para ello las múltiples ocupaciones que no le dejaban ocios para seguir, como hubiera deseado, los trabajos de la Sociedad. Se declaró, por consiguiente, vacante, el sillón número trece de los Socios de Número, que ocupaba el doctor Cárdenas. Las solicitudes de ingreso, en opción a dicho sillón, deberán llegar, debidamente firmadas por los solicitantes, y autorizadas por las firmas de dos socios de número, antes del lunes 24 del corriente, a poder del Secretario General, ingeniero J. M. Planas, en Oficios 4, altos.

SOLARES YERMOS

SE vende un gran solar en la hermosa Avenida 12, Ampliación de Almendares, mide 73x52 rodeado de chalet, y cerca del hotel a $6.50 3.000 al contado. A. Guerra, A-7712. 20554.—15 My.

SE VENDE un hermoso solar situado en lo más alto de la Víbora, calle de O'Farrill, entre Goicuría y Juan Delgado, mide 12x58 varas a $5.50 vara $2.300 de contado. A. Guerra. A-7712 20553 15 my.

SE VENDE solar Alturas del Río Almendares, Avenida de la Paz 15x36, lo mejor situado, una cuadra del Chalet Rivero y una de la finca. Informan: Manrique 201. Teléfono A-2683. 20558 10 my.

VEDADO ESQUINA, 22.66 x 31. A UNA CUADRA DE CALZADA, UNA DE LINEA Y UNA DE AVENIDA DE LOS PRESIDENTES. FRENTE A UN PARQUE. $36 METRO. SAN FRANCISCO 17. U-3218. 20569—8 My.

PRECIOSA PARCELA YERMA EN EL CENTRO DE LA HABANA

En Animas, acera de la sombra casi esquina a Galiano, vendemos una preciosa parcelita de 221 varas cuadradas, de 6.50 de frente por 34 de fondo, al precio de ocasión de $75.00 vara. Tiene pluma redimida: podemos dejar algo en hipoteca y facilitamos hasta veinte mil pesos al 7 0|0 para construir en la misma. Otros informes de 1 y media a 4.

C. I. H.
DEPARTAMENTO DE VENTAS
CUBA 16.
E 1174 3 d 6 my.

PARCELAS

Se vende en Concordia entre Espada y Hospital una parcela de 15x14 a $80 el metro. Otra en Infanta entre Estrella y Maloja de 7x26 y otra en Arbol Seco entre Benjumeda y Desagüe a una cuadra de Infanta a $35 el metro. Informan Tel. F-3148.

SE VENDE

En la calle 25 entre 2 y 4 a la brisa un solar de 13.66x50 a precio de situación. Informan Tel. F-3148. 20556 8 my.

26.—VARIOS

ABSOLUTAMENTE GRATIS

Le Maison L. Lazaire, de París, ofrece gratuitamente a título de propaganda "El Barómetro del Amor", a toda persona que lo solicite, a cuyo efecto le rogamos se sirva enviarnos un sello de dos centavos para el franqueo del mismo a vuelta de correo. L. Silvero. Aguila 232, Habana. U H 19905 18 my.

LAVAMOS, planchamos y reparamos trajes de señora, caballero y niños, con perfección. Informan calle J 12 Vedado. Pregunten por Lucía, americana. 20520 9 my.

PINTURAS marca Lucas $2.50 galón en 27 No. 345, entre Paseo y Dos. 20533 12 my.

Del Boletín Hidrográfico

Los siguientes datos son del "Boletín Hidrográfico" y que interesan a los navegantes:

CUBA

Costa Sur-Abalizamiento de la zona de Santa Cruz del Sur.

Núm. 173.

Con fecha Marzo 31, 1926, el Jefe del Negociado del Servicio de Faros y Auxilios a la Navegación comunicó que todas las boyas de la zona de Santa Cruz del Sur fueron fondeadas en sus sitios correspondientes siendo sustituídas las que faltaban:

Canal del Pingue.

1.—Cilíndrica, negra, de segunda clase, a la salida W. del canal, en 36 pies de agua.
2.—Cilíndrica, negra, de segunda clase al NNW. del Cayo Orihuela, en 30 pies de agua.
3.—Cilíndrica, negra, de segunda clase, al SSW. del Cayo Orihuela, en 32 pies de agua.

Canal de Rancho Viejo.

1.—Cónica, roja, de segunda clase, en el veril N. de la boca interior, en 30 pies de agua.
2.—Cónica, roja, de segunda clase, en el veril N. de la entrada E. del canal, en 36 pies de agua.
3.—Cilíndrica, negra de primera clase, al E. de la entrada, de cambio de rumbo, en 60 pies de agua.

Canal de Leviza.

1.—Cilíndrica, negra, de segunda clase, en el veril N. del Bajo, en 32 pies de agua.
2.—Cilíndrica, negra, de segunda clase, en el Cabezo del Medio, de bifurcación, en 26 pies de agua.
3.—Cilíndrica, negra, de primera clase, en el extremo E. del Bajo, en 33 pies de agua.

Canal de Cuatro Reales.

1.—Cilíndrica, negra, de segunda clase, al E. de Cayo Mosquito, en 40 pies de agua.
2.—Cilíndrica, negra, de segunda clase, al ENE del cayo Mosquito, en 45 pies de agua.

Santa Cruz del Sur.

1.—Cónica, roja, de segunda clase, en la restinga S. de Cayo Sevilla, en 25 pies de agua.
2.—Cilíndrica, negra, de segunda clase, al E. del Banco La Ceiba, en 37 pies de agua.
3.—Cónica, roja, de primera clase, en la parte W. del Banco La Ceiba, en 39 pies de agua.
4.—Cónica, roja, de primera clase, en el SE. restinga de Guisaso, en 29 pies de agua.
5.—Cilíndrica, negra, de segunda clase, en el Bajo de Paticambo, en 30 pies de agua.

D. nro. 24 y 25.

COSTA SUR — PUERTO DE SANTA LUCIA — BOYAS REINSTALADAS

Núm. 174.

Con fecha Marzo 22, 1926, el Jefe del Negociado de Faros y Auxilios a la Navegación comunica que han sido colocadas en su sitio dos boyas en el Puerto de Santa Lucía,

1.—Boya cónica, roja, de segunda clase, en 17 pies de agua, con lás siguientes marcaciones:
Faro de Cayo Jutías. . . 61°
Almacén de la Aduana. . 343°
Situación aproximada: 22°43' 32" N., 83°59' 41" W.
2.—Boya cilíndrica, negra, de segunda clase, en 27.5 pies de agua, con las siguientes marcaciones:
Faro de Cayo Jutías. . . . 64°
Almacén de la Aduana. . 345°
Situación aproximada: 22°43' 27" N., 83°59' 31" W.

D nro. 23.
B. H. nro. 44 y 102.

COSTA NORTE — MANATI — FARO DE PUNTA ROMA — INFORMACION

Núm. 175.

El Capitán del vapor hondureño "Choluteca" informa que el faro de Punta Roma muestra un grupo de 4 eclipses cada 15 segundos, por ejemplo:

Destello, 8 segundos—Eclipse, 1 seg.
Destello, 1 segundo—Eclipse 1 seg.
Destello, 1 segundo—Eclipse, 1 seg.
Destello, 1 segundo—Eclipse, 1 seg.

y no como estatuye el Libro de Luces.

Situacinón aproximada: 21°24' N., 76°48' W.

COSTA NORTE — CAYO MEDANO — TORRE RETIRADA

Núm. 176.

El Comandante de U. S. S. "Nokomis" informa que la torre de acero de 80 pies de alto que anteriormente se informó eregida en la costa norte, en Cayo Medano ha sido retirada.

Situación aproximada: 23°12' N., 80°19' W.

U S. A. H. B. nro. 1160.
B. H. nro. 131.

COSTA NORTE — PUERTO DE LA HABANA — BOYA LUMINOSA APAGADA TEMPORALMENTE

Núm. 177.

Con fecha abril 13, 1926, comunica el Teniente de Navío E. Ferrer, que la boya luminosa conocida por los Apóstoles, situada al E. de la entrada del canal, a causa de trabajos que se efectúan en el dragado del mismo, se hallá apagada temporalmente.

Situación aproximada: 23°09' 30" N., 82°20' 30" W.

D. nro. 26.

COSTA SUR — PUERTO DE MANZANILLO — BOYA EMPLAZADA

Núm. 178.

La boya roja, cónica, de segunda clase conocida por la Caldera, en 15 pies de agua y que había desaparecido se ha reinstalado en su sitio, según información verbal recibida en Abril 14, 1926, del Teniente de Navío Enrique Ferrer.

COSTA SUR — CAYO BRETON — BAJO DE LA VIBORA — BOYA DESAPARECIDA

Núm. 179.

La boya negra, cilíndrica, de primera clase, en 22 pies de agua, que señala el bajo de la Víbora, ha desaparecido, según información verbal recibida en Abril 14, 1926, del Teniente de Navío Enrique Ferrer.

H. B. nro. 71.

COSTA SUR — CABO CRUZ — BOYA PROVISIONAL

Núm. 180.

La boya de campana que marca la restinga ESE del Cabo Cruz en 36 pies de agua ha sido sustituída por una boya cónica, roja, de primera clase, según información verbal recibida en Abril 14, 1926, del Teniente de Navío Enrique Ferrer.

Situación aproximada. 19°52' N., 77°45' W.

Boletín Hidrográico. nro. 2.

GUANABACOA AL DIA

LA PROCESION DE LOS NIÑOS

No se cabía en Guanabacoa el pasado domingo, con motivo de celebrarse la procesión de los niños que sale anualmente de los Escolapios de esta villa.

En las horas de la mañana se verificó la suntuosa fiesta de iglesia y la Primera Comunión de los niños del renombrado colegio.

No se podía dar un paso en el templo. Invadidas estaban las dos naves.

Terminada la fiesta de la mañana, algunas personas de representación social se quedaron a almorzar en compañía de la Comunidad.

Por la tarde, en medio del mayor orden y de la más completa animación, salió la procesión acompañada del Clero, autoridades y público en general.

Y los siguientes niños representando a los santos en esta forma:

Santos de caballería:

San Venceslao, Jesús Pérez; Santiago, Mariano Sánchez; San Jorge, Alberto Lobo; San Fernando, Julio Brouver.

Angeles:

José A. Rolof, Ramón Espigul, Carlos Manuel Riberón.

San Luis Rey de Francia, Enrique Ortiz; Niño de Nuestra Señora, Virgilio Valenzuela; San Rafael, Blas Norman; Tobías, José M. Carvajosa; Angel de la Guarda, Juan Restoy; Niño que le acompaña, Alejandro Varanda; Jesús de Praga, Tomás Cribeiro; Divino Pastor, José F. Vidal; San José Esposo, Francisco Ruiz; Niño Jesús, Raúl González; San Lorenzo, Luis Alfaya; San Alfonso de Ligorio, Juan Acevedo; San Juan Bautista, Juan Tapia Ruan; San Ramón, Juan Paz; Jesús Nazareno, Juan Llampallas; San Juan, Ernesto Williams; Santo Tomás de Aquino, Manuel Rodríguez; San Pío, Ibrahim Martínez; Cardenal primero, Manuel Pagés; Cardenal segundo, Carlos Pagés; San Antonio, Bernardo Aquila; San Miguel, Armando Felipe; San Luis Gonzaga, J. Ramón Alvarez; San Juan de la Cruz; Beato Pompilio María, Ramón Díaz; San José de Calasanz, Fernando Jover.

Niños que le acompañan: Carlos López, Ernesto de la Fe y Aníbal Galiano.

Todas las casas por donde pasó la procesión lucían colgaduras y quemaron luces de bengala.

Una vez entrada la procesión en la iglesia se quemaron vistosos fuegos artificiales en el atrio y la banda de Bomberos ofreció retreta.

El Padre Capdevila lanzó varios globos que causaron gran expectación.

La Comunidad Escolapia de Guanabacoa se ha anotado un nuevo triunfo con la procesión del domingo.

Nuestra enhorabuena.

SIMPATICA BODA

El día 24 del mes en curso celebróse una simpática boda en la morada de los distinguidos esposos Ortega-Durán.

Fueron los contrayentes la sugestiva señorita Raquel Ortega y Durán, con el correcto joven Vicente Martínez.

Apadrinaron la boda la mamá de la novia, señora Blanca Durán de Ortega, y el señor Pascual Ortega, siendo testigos tanto por lo católico como por lo civil, los señores Gardino Rodríguez y Juan Hernández.

Terminada la ceremonia fué obsequiada la concurrencia con finos dulces y licores, partiendo momentos después los jóvenes esposos en una lujosa máquina rumbo a la capital donde, en el hotel San Carlos, pasarán los primeros días de la luna de miel.

Entre los invitados pude anotar las siguientes señoritas:

Rosalía Sicilia, Rosita Rubio, Esther Martínez, la simpatiquísima trigueña Marta Hurtado, Adolfina, Asunción y María Antonia Ortega, María Ferrer, Vitalina Ferrer, Rosalba Salas, Angelita y María, Antonia Arango, Emelia Lagarza, Carmelina y Lola Jiménez, Hortensia y Margot Dosizán y entre las señoras se encontraban: Eloísa Martínez viuda de Martínez, amantísima madre del desposado; María A. Colina de Sueira, Encarnación Durán, Clara Jiménez de Salas y Blanca Durán de Ortega, madre de la feliz Raquel.

Felicidades sin fin les enviamos a ambos cónyuges.

OPERADA DE APENDICITIS

En la Asociación de Madres Católicas ha sido operada de apendicitis, con toda felicidad, la graciosa señorita Merceditas Piñón, tan estimada en esta sociedad.

Su estado es tan favorable que dentro de breves días regresará a su morada de esta villa.

Mucho lo celebramos.

EL PADRE CALONGE

Con gusto diremos que se encuentra bastante mejor de salud el querido Padre José Calonge, exvicario provincial.

INTERINO.

VAPORES DE TRAVESIA

"COMPAÑIA DEL PACIFICO"
"MALA REAL INGLESA"
El hermoso trasatlántico

"ORITA"

de 23.800 toneladas de desplazamiento, con excelente acomodo para los señores pasajeros de tercera clase, camarotes de dos y cuatro literas y ventilado comedor sobre cubierta, saldrá fijamente el día 16 de Mayo para

LA CORUÑA,
SANTANDER, LA PALLICE
ROCHELLE y LIVERPOOL
COMODIDAD, CONFORT, RAPIDEZ Y SEGURIDAD
PROXIMAS SALIDAS

Para ESPAÑA, FRANCIA e INGLATERRA
Vapor ORITA, el 16 de Mayo.
Vapor OROYA, el 25 de Junio.
Vapor ORIANA, 7 de Julio.
Vapor ORCOMA, el 18 de Julio.
Vapor ORTEGA, el 4 de Agosto.
Vapor OROPESA, el 9 de Junio.

Para COLON, puertos de PERU y de CHILE y por el ferrocarril Trasandino a Buenos Aires.
Vapor EBRO, el 26 de Abril.
Vapor OROPESA, el 25 de Abril.
Vapor OROYA, el 9 de Mayo.
Vapor ORIANA, el 23 de Mayo.

Para NUEVA YORK
Salidas mensuales por los lujosos trasatlánticos EBRO y ESSEQUIBO. Servicio regular para carga y pasaje, con trasbordo en Colón, a puertos de Colombia, Ecuador, Costa Rica y Nicaragua, Honduras, Salvador y Guatemala.

DUSSAQ Co., Ltd.
A-7218
Oficios, 30. Teléfonos A-6540
4396 ind. My.

Anúnciese en el "Diario de la Marina"

La Gran Flota Blanca

SERVICIO DE VAPORES — FLETE Y PASAJEROS

SALIDAS DE LA HABANA PARA:
NEW YORK . . . . . Todos los Jueves
NEW ORLEANS . . Todos los Miércoles y Sábados

BOLETINES ESPECIALES DE IDA Y VUELTA
NEW YORK $130.00
NEW ORLEANS 75.00

En adición a estas salidas, los vapores "ZACAPA" y "METAPAN" saldrán alternativamente los Viernes cada dos semanas de la Habana a New York.

PARA MAS INFORMES DIRIGIRSE A:
R. C. AUSTIN, Agente de Pasajes — Paseo de Martí (Prado) 110-A — Teléfono M-5454
M. G. CASSERES, Agente de Fletes — Muelle Santa Clara — Teléfono M-6978
ABASCAL Y SOBRINOS, AGENTES
Santiago de Cuba.

United Fruit Company

J. P. DuVINAGE, ADMINISTRADOR
Muelle Santa Clara — Apartado 1785 — Teléfono M-6978

COMPAGNIE GENERALE TRANSATLANTIQUE

VAPORES CORREOS FRANCESES
BAJO CONTRATO POSTAL CON EL GOBIERNO FRANCES

TODOS LOS VAPORES DE ESTA COMPAÑIA ATRACAN A LOS MUELLES DE SAN FRANCISCO O MACHINA PARA EFECTUAR EL EMBARQUE Y DESEMBARQUE DE PASAJEROS, EQUIPAJES Y MERCANCIAS

PROXIMAS SALIDAS

PARA VERACRUZ
Vapor correo francés LAFAYETTTE, saldrá el 3 de Mayo.
" " " CUBA saldrá el 18 de Mayo.
" " " ESPAGNE saldrá el 3 de Junio.
" " " CUBA saldrá el 3 de Julio.
" " " ESPAGNE saldrá el 3 de Agosto.

PARA CORUÑA, GIJON, SANTANDER Y SAINT NAZAIRE.
Vapor correo francés LAFAYETTE, saldrá el 15 de Mayo a las 12 del día.

NOTA: El equipaje de bodega y camarote se recibirá en el muelle de San Francisco o Machina (en donde estará atracado el vapor), solamente el día 14 de Mayo de 8 a 10 de la mañana y de 1 a 4 de la tarde. El equipaje de mano y bultos pequeños los podrán llevar los señores pasajeros al momento del embarque, el día 15 de Mayo de 8 a 10 de la mañana.
Vapor correo francés ESPAGNE saldrá el 15 de Junio.
" " " CUBA saldrá el 15 de Julio.

PARA VIGO, CORUÑA, SANTANDER Y SAINT NAZAIRE
Vapor correo francés CUBA saldrá el 30 de Mayo.
" " " LAFAYETTE saldrá el 30 de Junio.

PARA CORUÑA, SANTANDER Y SANT NAZAIRE.
Vapor correo francés ESPAGNE saldrá el 15 de Agosto.

LINEA DE CANARIAS

PARA SANTA CRUZ DE LA PALMA, SANTA CRUZ DE TENERIFE, LAS PALMAS DE GRAN CANARIA Y EL HAVRE
Vapor correo francés NIAGARA saldrá el 4 de Julio.

SESIONES DE CINEMATOGRAFO DIARIAS EN LOS VAPORES DE ESTA COMPAÑIA SEGUN CONTRATO CON LA CASA "PATHE"

IMPORTANTE

Buena comida a la española. Camareros y cocineros españoles

LINEA DE NEW YORK AL HAVRE, PLYMOUTH Y BURDEOS

En esta oficina se expiden pasajes por esta línea por los lujosos y rápidos trasatlánticos franceses PAR S. FRANCE, SUFFREN, LA SAVOIE, etc. etc.

Para más informes, dirigirse a:
ERNEST GAYE
O'Reilly No. 9. Apartado 1090. Teléfono A-1476
HABANA
E 1033 31 my.

LINEA HOLANDESA AMERICANA

Servicio regular y fijo por los novísimos y rápidos vapores Correos Holandeses de 17.000 toneladas, con tripulación española y provistos de telegrafía sin hilos.

"SPAARNDAM", "MAASDAM" "LEERDAM" "EDAM"

El vapor correo holandés

"SPAARNDAM"

Saldrá FIJAMENTE el día 12 de Mayo,

Para VIGO, CORUÑA, SANTANDER y ROTTERDAM
Próximas salidas:

VIGO, CORUÑA, SANTANDER y ROTTERDAM
Vapor SPAARNDAM, 12 de Mayo.
Vapor EDAM, 23 de Junio.
Vapor LEERDAM, 4 de Agosto.
Vapor SPAARNDAM, 25 de Agosto.
Vapor MAASDAM, 15 de Septiembre.
Vapor LEERDAM, 27 de Octubre.
Vapor SPAARNDAM, 17 de Novbre.
Vapor MAASDAM, 8 de Diciembre.
Vapor EDAM, 29 de Diciembre.
Vapor LEERDAM, 19 de Enero 1927.

VERACRUZ Y TAMPICO
Vapor EDAM, 23 de Mayo.
Vapor LEERDAM, 4 de Julio.
Vapor SPAARNDAM, 23 de Julio.
Vapor MAASDAM, 15 de Agosto.
Vapor LEERDAM, 26 de Sepbre.
Vapor SPAARNDAM, 15 de Octubre.
Vapor MAASDAM, 7 de Noviembre.
Vapor EDAM, 28 de Noviembre.
Vapor LEERDAM, 17 de Diciembre.

Admiten pasajeros de primera clase y de Tercera Ordinaria reuniendo todos ellos comodidades especiales para los pasajeros de Tercera Clase.

Amplias cubiertas con toldos, camarotes numerados para dos, cuatro y seis personas. Comedor con asientos individuales.

PRECIOS DE PASAJES REDUCIDOS. EXCELENTE COMIDA A LA ESPAÑOLA

Para más informes, dirigirse a:
R. DUSSAQ, S. en C.
Oficios 24. Teléfonos M-5640 y A-5639. Apartado 1617.
HABANA.
4439 ind. My.

VAPORES CORREOS DE LA COMPAÑIA TRASATLANTICA

LINEA RAPIDA PARA EL NORTE DE ESPAÑA

El vapor CRISTOBAL COLON saldrá para CORUÑA, GIJON y SANTANDER, el 19 de Mayo 1926.

Admite carga, pasaje y correspondencia.

AVISO IMPORTANTE A LOS PASAJEROS

Para uso exclusivo de los que embarquen en estos buques y deseen continuar rápidamente viaje a Madrid o estaciones de ruta, esta Compañ

"Empresa Naviera de Cuba," S. A.

6, SAN PEDRO 6.—Dirección Telegráfica: EMPRENAVE. Apartado 1641.

TELEFONOS:
A-8315.—Información General.
A-4730.—Depto. de Tráfico y Fletes.
A-6236.—Contaduría y Pasajes.
A-3966.—Depto. Compras y Almacén.
M-5293.—Primer Espigón de Paula.
A-5634.—Segundo Espigón de Paula.

Y

COMPAÑIA NAVIERA DE CUBA, S. A.

OFICIOS, 88.

ITINERARIOS COMBINADOS

RELACION DE LOS VAPORES QUE ESTAN A LA CARGA EN ESTE PUERTO

COSTA NORTE

Vapor TROPICAL

Saldrá de este puerto el viernes 7 del actual, para MANATI, (Victoria de las Tunas), PUERTO PADRE y CHAPARRA.

Vapor ORIENTE

Saldrá de este puerto el viernes 7 del actual, para NUEVITAS, GIBARA (Holguín, Velasco y Bocas), VITA, SAGUA DE TANAMO, (Cayo Mambí) y BARACOA.

Vapor GIBARA

Saldrá de este puerto el sábado 8 del actual para PUERTO TARAFA, (Destinos Combinados), GIBARA, (Holguín, Velasco y Bocas), VITA, BANES NIPE (Mayarí, Antilla Preston), SAGUA DE TANAMO (Cayo Mambí), BARACOA, GUANTANAMO (Caimanera) (sólo al retorno) y SANTIAGO DE CUBA.

Este buque recibirá carga a flete corrido en combinación con los F. C. del Norte de Cuba (vía Puerto Tarafa) para las estaciones siguientes: MORON, EDEN, DELIA, GEORGINA, VIOLETA, VELASCO, LAGUNA LARGA, IBARRA, CUNAGUA, CAONAO, WOODIN, DONATO, JIQUI, JARONU, RANCHUELO, LAURITA, LOMBILLO, SOLA, SENADO, NUÑEZ, LUGAREÑO, CIEGO DE AVILA, SANTO TOMAS, SAN MIGUEL, LA REDONDA, CERALLOS, PINA, CAROLINA, SILVERA, JUCARO, FLORIDA, LAS ALEGRIAS, CESPEDES, LA QUINTA, PATRIA, FALLA, JAGUEYAL, CHAMBAS, SAN RAFAEL, TABOR NUMERO UNO y AGRAMONTE.

COSTA SUR

Salidas de este puerto, todos los viernes, para los de CIENFUEGOS, CASILDA, TUNAS DE ZAZA, SANTA CRUZ DEL SUR, MANOPLA, GUAYABAL, MANZANILLO, NIQUERO, CAMPECHUELA, MEDIA LUNA, ENSENADA DE MORA y SANTIAGO DE CUBA.

Vapor LAS VILLAS

Saldrá de este puerto el viernes 7 del actual, para los puertos arriba mencionados.

LINEA DE VUELTA ABAJO

Vapor LA FE

Saldrá de este puerto los días 5, 15 y 25 de cada mes a las ocho de la noche, para los de BAHIA HONDA, RIO BLANCO, BERRACOS, PUERTO ESPERANZA, MALAS AGUAS, SANTA LUCIA (Minas de Matahambre), RIO DEL MEDIO, DIMAS, ARROYOS DE MANTUA y LA FE.

LINEA DE CAIBARIEN

Vapor CAYO CRISTO

Saldrá todos los sábados de este puerto, directo para CAIBARIEN, recibiendo carga a flete corrido para PUNTA ALEGRE y PUNTA SAN JUAN, desde el miércoles hasta las 9 a. m. del día de salida.

LINEA DE CUBA, SANTO DOMINGO Y PUERTO RICO

SERVICIO DE PASAJEROS Y CARGA

Provistos de telegrafía inalámbrica

Vapor HABANA

Saldrá de este puerto el sábado 8 del actual a las 10 a. m., directo para GUANTANAMO, (Boquerón), SANTIAGO DE CUBA, PUERTO PLATA (R. D.) y SAN JUAN; retornando por PONCE, MAYAGUEZ, AGUADILLA (P. R.), PUERTO PLATA (R. D.) KINGSTON (Ja.), SANTIAGO DE CUBA y HABANA.

De Santiago de Cuba saldrá el sábado 15 a las 8 a. m.

Vapor GUANTANAMO

Saldrá de este puerto el sábado 22 del actual a las 10 a. m. directo para GUANTANAMO (Boquerón), SANTIAGO DE CUBA, SANTO DOMINGO, SAN PEDRO DE MACORIS, (R. D.) y SAN JUAN (P. R.) retornando por MAYAGUEZ, PONCE (P. R.) SAN PEDRO DE MACORIS, SANTO DOMINGO (R. D.) KINGSTON, (Ja.) SANTIAGO DE CUBA y HABANA.

De Santiago de Cuba saldrá el sábado 29 a las 8 a. m.

IMPORTANTE

Suplicamos a los embarcadores que efectúen embarques de drogas y materias inflamables, escriban claramente con tinta roja en el conocimiento de embarque y en los bultos la palabra PELIGRO. De no hacerlo así serán responsables de los daños y perjuicios que pudieran ocasionar a la demás carga y al buque.

AVISO

Los vapores que efectúan su salida los sábados, recibirán carga solamente hasta las 4 p. m. del anterior al de la salida y los que la hagan los viernes, la recibirán hasta las 11 a. m. del día de la salida.

E 1032 31 my.

MISCELANEA

¡¡NO SE ASUSTE, LA TISIS SE CURA!!

El Catarro y todas las enfermedades de los órganos respiratorios. Con el preparado Jorge, con raíces y plantas del país cubano. Pídalo en las Boticas. Muestras gratis. Dr. Dauden. Farmacia Jesús del Monte 114. Precio $1.20 y 70 centavos pomo.

15750 10 my

GRAN PELUQUERIA "MARTINEZ"

Solamente para señoras y niños.

NEPTUNO 81. TELEFONO A-5039.
(Un experto para cada servicio)

Los mejores y más elegantes cortes de melenas se hacen en esta casa. Las Damas que desean lucir sus manos bonitas, se las arreglan en la Peluquería MARTINEZ. No tenemos rival en nuestro giro, para el masaje científico de la cara. Especialidad en la ondulación "Marcel" y "Permanente". Tenemos expertos para el shampoo.

La Peluquería MARTINEZ tiene la representación exclusiva para toda la isla de Cuba de los famosísimos e inigualables Productos de Belleza MISTERIO, que son algo así como el complemento de la mujer bonita.

PELUQUERIA "MARTINEZ"
DE
CIRIA E HIJOS

Neptuno, 81, (entre Manrique y San Nicolás). Habana. Teléfono A-5039.

E 1066 31 my.

50 CTS. SERVICIO

Once expertos peluqueros cortan la melena en todos los estilos a 50 cts. y con ondulación $1.00 tinturas finas de Henne. La mejor de todas $5.00. Rizo permanente $15.00 y $20.00.

PELUQUERIA CABEZAS

Neptuno No. 38.

Telf. A-7034.

Se atiende los domingos a domicilio

E 831 30 ab.

LOS artríticos, obesos, reumáticos, paralíticos y anquilosados, obtendrán alivio en los primeros tratamientos por el masaje; alivio que con la continuación del tratamiento se traducirá en curación. Gabinete: Neptuno 57.

19276.—7 My.

EXCEMICIDA

DE MADAME M. SENTOURS

Pomada francesa maravillosa infalible para curar radicalmente todas las enfermedades de la piel tales como: herpes, eczemas, granos, manifestaciones del ácido úrico; úlceras por antiguas que sean; fístulas etc.

Depósito general; Farmacia del doctor Moritz, Máximo Gómez 412 También se vende en casa de Sarrá de Johnson; de Taquechel y en la botica Americana.

E 955 31 my.

MISCELANEA

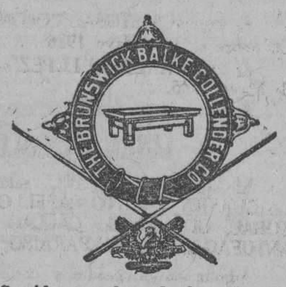

Surtido completo de los afamados BILLARES marca "BRUNSWICK"

Hacemos ventas a plazos.

Toda clase de accesorios para billar. Reparaciones. Pida catálogos y precios.

Hartmann Baja, 2. O'Reilly, 102
Santiago de Cuba. Habana.

E 1038 31 my.

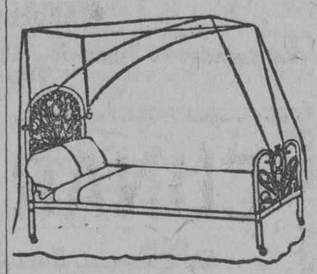

DEPARTAMENTO DE COLCONETAS, COLCHONES, COJINES, ETC.

De todos estos artículos presenta "El Encanto" la más extensa y flamante variedad.

A los precios más módicos.

Colchonetas, surtido completo de tamaños y calidades, desde $1.80.

Colchones, de varias clases, altos y bajos, desde $7.00.

Edredones ("confortables") de seda un gran surtido.

Cojines de Cretona, de otomano de seda, bordados, de terciopelo... Desde $1.50.

Cestos de mimbre para ropa usada, para viaje y otros usos, en todos los tamaños y formas, desde $1.75.

Mosquiteros de punto y de muselina, en todos los tamaños, desde $1.50.

Mosqueteros con aparato, en varias formas y tamaños, desde $5.00.

Mosquiteros sueltos, para aparatos, en todos los tamaños, de $2.50.

E 1060 31 my.

MISCELANEA

Se Vende Maquinaria y Utiles de Dulcería

CONDENSADOR YORK y gabinete para HELADOS, LUNAS, MESAS, SILLAS y VAJILLA y servicio propio de salón para familias, un extractor con motor de 3 caballos y una marquesina. Galiano 78. Tel. A-4262.

"EL PROGRESO DEL PAIS"

E 1169 3d My.

Colegio LA GRAN ANTILLA

DE 1a. Y 2a. ENSEÑANZA

Director:
José Ma. Peiró.

Se admiten Internos, Medios Internos y Externos de ambos sexos.

Calle 6 No. 9 VEDADO F-5069

E 1058 31 my.

Sanatorio "Dr. PEREZ-VENTO"

Enfermedades nerviosas y mentales. Para Señoras, exclusivamente.
Calle Barreto, número 62, Guanabacoa.

E 1070 31 my.

SOLARES AL CONTADO Y A PLAZOS COMODOS

BARANDILLA	Lotes de $3.500 en adelante
CORONELA	
ALTURAS DE LUYANO	$4.50 vara en adelante
REPARTO TRUFFIN	Al contado
MARINA Y SAN LAZARO	A plazos. A censo.

DINERO EN HIPOTECA EN TODAS CANTIDADES

Agentes en toda la República

CUERVO Y ROA.

Manzana de Gómez 327-328. Teléfono M-6838 Habana.

Representantes exclusivos de Suárez y Mendoza.

E 1044 31 my.

BAHAMONDE Y CIA. JOYERIA PLATERIA

OBRAPIA, 105, CASI ESQUINA A PLACIDO,

ANTES BERNAZA]

AVISO

Gustosamente participamos a los amigos y clientes la instalación en local de nuestra propiedad, OBRAPIA, 105, del establecimiento de Joyería y Artículos de Arte, y el despacho del Bureau de Pignoraciones; oportunidad que aprovechamos para ofrecerles nuestros servicios y la esmerada consideración de siempre.

LA FLOR CATALANA

FÁBRICA de BARQUILLOS y OBLEAS

y toda clase de envases para helados

PEREZ Y LOPEZ

MALOJA, 1. TEL. A-5527.

E 1173.—6 My.

Amistad, 71.—Habana.—Tel. A-7982

E 1040 31 my.

MADAME GIL Obispo, 86. Teléfono A-6977.

PELUQUERIA DE SEÑORAS
ACADEMIA DE BELLEZA

Para lucir sus encantos con un "cachet" de distinción y juvenil belleza, consulten con Madame Gil el estilo de peinados y cortes de melenas que deben adoptar de entre sus modelos, siempre de última creación.

La falta de armonía entre el rostro y el arreglo de la cabeza, es signo de fealdad y mal gusto.

Esta casa garantiza siempre la perfección refinada de todos sus trabajos y dispone de 24 empleados bien especializados en los cortes, ondulaciones "Marcel", permanentes y al agua, masajes, limpieza del cutis, manicures, cejas, etc.

E 1047 31 my.

DIRECTORIO PROFESIONAL

ABOGADOS Y NOTARIOS

DR. PABLO M. CUBA
ABOGADO
Asuntos criminales, civiles, divorcios, pensiones y cobros de cuentas. Perseverancia 51. Teléfono A-9614.
463 1 jun.

PROFESIONALES

GABINETE DE ESTETICA Y BELLEZA MEDICA

Director: DR. VALDES GONZALEZ, Ex-Interno de los Hospitales de París, Londres, New York y St. Paul de Hong-Kong. Ayudante: Dr. G. V. Aczel, Especialista de las Universidades de Budapest, Viena y Berlín. Tratamientos modernos, preventivos contra las ARRUGAS e imperfecciones de la cara. Operaciones correctivas en las deformaciones de la nariz, labios, cejas y senos. Curación radical del CUTIS GRASOSOS o seco, POROS ABIERTOS, ESPINILLAS, manchas, lunares, pecas, verrugas, quistes sebaceas, excemas crónicas, tatuajes. Extirpación total y definitiva de los VELLOS por el método moderno FRANCES. Sistemas científicos para el desarrollo y endurecimiento de los senos y para engruesar y adelgasar el cuerpo. Rayos X, DIATERMIA, ALTA-FRECUENCIA, ELECTROLISIS, NIEVE-CARBONICA, MASAJES EN GENERAL. Consultas de 9 a 11 a. m. en Campanario 132 A. Teléfono A-1346. Horas especiales previo aviso. POLICLINICA para operaciones: Luyanó 101. Teléfono I-1946.

E 1170 ind. 6 My.

¡¡HORRIBLE!!

Unas piernas flacas. El uso de piesiloides y su dirección harán piernas gordas y bonitas, progresivamente con sus cuidados acepte los casos congénitos. El pie se pone fino y elegante. Por ahora no cobramos por el tratamiento. Aproveche ahora. Villegas, núm. 44.

DR. GARCIA AMADOR

Especialista de París, Berlín y Londres

PIEL, SIFILIS, VENEREO

Tratamiento eficaz para la curación de Barros de la cara, manchas, calvicie y herpes. Extirpación total de verrugas, lunares, quistes y vellos por la Nieve-Carbónica y Electrolisis. Curación rápida de las enfermedades secretas por la Diatermia. San Miguel No. 21 (entre Industria y Amistad). Consultas de 10 a 12 y de 4 a 6. Teléfono A-4681. Se dan horas especiales.

E 1055 31 my.

EL DR. PEDRO MONTALVO

Ha trasladado su consulta a la calle San Nicolás 113 A, casi esquina a Simón Bolívar (antes Reina). Medicina general, especialmente enfermedades del estómago, intestinos y del pecho. Tratamientos eléctrico y masage. Consultas de 3 a 5: 5 pesos, de 5 a 6: 2 pesos. Teléfonos M-8282 y F-1972.

E 997-23 My.

DR. EUGENIO ACEVEDO

Médico del Hospital Mercedes, Medicina en general. Partos. Enfermedades de señoras, piel y sífilis. Consultas de 3 a 6 p. m. Teléfono M-2590. San Lázaro 217, bajos. Domicilio Finlay 55 Teléfono M-3780.

986.—20 Ab.

Dr. REGUEYRA

Medicina interna en general, especialmente en el artritismo, reumatismo, piel, (barros, eczemas y úlceras), dspepsia, colitis, neurastenia, neuralgias, parálisis y demás enfermedades nerviosas. Consultas de 1 a 4. Escobar núm. 105.

E 965 20 d 10 ab

Dr. VENERO

Vías urinarias y venéreo. Curación rápida de las complicaciones secretas. Electricidad médica. De 10 a 12 m. y de 4 a 9 p. m. San Miguel 55. Teléfono A-9280.

E 815 3 alt.

DR. JOSE G. RIVERO

Especialista enfermedades de los pulmones, corazón y estómago. Tratamiento especial de la tuberculosis por inyecciones especiales. Enfermedades de la sangre. Reconocimiento $5. Para pobres: martes, jueves y sábados, gratis. Consultas de 3 a 5 todos los días en San Rafael 114, entre Escobar y Gervasio. Teléfono M-3004.

E 885 30 d 1o. ab

DR. JOSE VARELA ZEQUEIRA

Catedrático de Anatomía de la Escuela de Medicina, Director y Cirujano de la Casa de Salud del Centro Gallego. Ha trasladado su gabinete a Gervasio, 126, altos, entre San Rafael y San José. Consultas de 2 a 4. Teléfono A-4410.

E 894 30 d 1o ab.

DR. ABRAHAM PEREZ MIRO

MEDICO CIRUJANO

Animas 113, entre Campanario y Perseverancia. Consultas de 3 a 5. Tel. A-9203.

E 932 30 d 1o. ab.

DR. EMILIO B. MORAN

ELECTRICIDAD MEDICA,
PIEL, VENEREO, SIFILIS

Curación de la uretritis por los rayos infra-rojos. Tratamiento nuevo y eficaz de la impotencia. Consultas de 1 a 4, Campanario 38. No va a domicilio.

E 909 30 d 1o. ab.

DR. GUILLERMO LOPEZ ROVIROSA

enfermedades de las glándulas internas y de la nutrición. Trastornos nerviosos, (neurastenia, histerismo, depresión, mal genio, tristeza, insomnios, (palpitaciones) y mentales. Debilidad sexual, pérdidas, impotencia. Trastornos y padecimientos de la menstruación y del embarazo, Gordura molesta, obesidad, niños anormales en su desarrollo intelectual y físico raquíticos incompletos, Convulsiones, Bocios, Enfermedades de la piel, Reumatismo, Diabetes, Asma, Nefritis, Dispepsia, Colitis, Entercolitis. Tratamiento de la caída del cabello y de la calvicie por los Rayos Ultravioleta. San Lázaro 468, bajos, entre Infanta y N, de 5 a 7 p. m. 5 pesos. Los domingos, de 4 a 6. Teléfono U-3221. Las consultas por correspondencia del interior, se acompañarán de giro postal.

E 1001 16 My.

DR. GONZALO AROSTEGUI

Médico de la Casa de Beneficencia y Maternidad. Especialista en las enfermedades de los niños Médicas y Quirúrgicas. Consultas de 12 a 2. G, número 116, entre Línea y 13, Vedado, teléfono F-4233.

E 907 30 d 1o. ab.

"POLICLINICA HABANA"

Suárez, 32. Teléfono M-6233.

DIRECTOR FACULTATIVO
DR. FORTUNATO C. OSSORIO

De Medicina y Cirugía en general. Especialista para cada enfermedad. Consultas de 1 a 5 de la tarde y de 7 a 9 de la noche. Consultas especiales, dos pesos. Reconocimientos $3.00. Enfermedades de señoras y niños. Garganta, nariz y oídos, (OJOS). Enfermedades nerviosos, estómago, corazón y pulmones, vías urinarias, enfermedades de la piel, blenorragia y sífilis, inyecciones intravenosas para el asma, reumatismo y tuberculosis, obesidad, partos, hemorroides, diabetes y enfermedades mentales, etc. Análisis en general. Rayos X, masajes y corrientes eléctricas. Los tratamientos y sus pagos a plazos. Teléfono 1-6283.

E 1104 31 my.

DR. ADOLFO E. DE ARAGON

MEDICO CIRUJANO

Partos y enfermedades de señoras Consultas: Martes, Jueves y Sábados. De 2 a 4. Manrique 129. Telf. A-9044.

432 4 mz

DR. S. PICAZA

ESPECIALISTA DE LOS HOSPITALES DE PARIS Y NEW YORK

Tratamiento por los métodos más modernos de las enfermedades del estómago, intestino e hígado. Examen a los Rayos X, y análisis de las secreciones gastro-intestinales. Horas: de 2 a 4. San Lázaro 246. Teléfono F-4918.

E 745 16 ab

PROFESIONALES

FELIPE RIVERO Y ALONSO
Abogado y Notario
Aguiar, 73
Dptos. 710-11-12. Tel. M-1472.

E 902 30 d 1o. ab

Dr. Elio Roselló Montaño

ABOGADO Y NOTARIO

Herencias, Divorcios, Asuntos hipotecarios, rapidez en el despacho de las escrituras con su legalización. Oficina: Empedrado 33. Teléfono A-8502. Particular: Neptuno, 50, altos.

E 891 30 d 1o. ab.

ANTONIO DIAZ PAIRO

ABOGADO

Manzana de Gómez 524. Tel. M-9153.

E 972 13 My.

ALBERTO BLANCO y GASPAR BETANCOURT

ABOGADOS
Bufete y Notaría
Manzana de Gómez, 522-24. Teléfono M-9153

E 911 30 d 1o. ab.

Lcdo. Ramón Fernández Llano

ABOGADO Y NOTARIO

Habana, 57, teléfono A-9313.

E 886 30 d 1o. ab.

MARCAS Y PATENTES

DR. CARLOS GARATE BRU
ABOGADO
Cuba 19. Teléfono A-2434.

E 890 30 d 1o. ab.

Pelayo García y Santiago

NOTARIO PUBLICO

García, Ferrara y Diviñó

Abogados. Aguiar, 71, 6o. piso. Teléfono A-2194. De 9 a 12 a. m. y de 2 a 5 p. m.

E 951 30 d 1o. ab.

MANUEL JIMENEZ LANIER
FERNANDO ORTIZ
OSCAR BARCELO

ABOGADOS

JUAN RODRIGUEZ RAMIREZ

ABOGADO Y NOTARIO

San Ignacio, 40, altos, entre Obispo y Obrapía. Teléfono A-3701.

E 926 30 d 1o. ab.

Saúl Sáenz de Calahorra
y
OSCAR QUINTANA

ABOGADOS

Se hacen cargo de toda clase de asuntos judiciales, tanto civiles como criminales y del cobro de cuentas atrasadas. Bufete. Edificio Larrea, Dptos. 302 y 304. Empedrado y Aguiar. Teléfonos A-5024, M-6247.

E 897 30 d 1o. ab.

DIVORCIOS, COBROS DE CUENTAS

Embargos preventivos, y juicios ejecutivos y declarativos. Asuntos judiciales, tramitación rápida. Bufete del Dr. Edreira, San Ignacio 106, de 2 a 5. Teléfono A-1582.

792.—30 Ab.

DOCTORES EN MEDICINA Y CIRUGIA

DR. N. GOMEZ DE ROSAS

Cirugía general. Enfermedades de señoras y partos de intervención quirúrgica. Ha establecido su consulta particular en San Lázaro 174, de 3 a 5.

E 874 13 my.

PROFESIONALES

DR. FELIX PAGES

CIRUJANO DE LA QUINTA DE DEPENDIENTES

Consultas, lunes, miércoles y viernes, de 2 a 4, en su domicilio, D, entre 21 y 23, teléfono F-4483.

E 924 30 d 1o. ab.

Dr. Manuel González Alvarez

CIRUJANO DE LA
ASOCIACION DE DEPENDIENTES

Consultas de 3 a 4, martes, jueves y sábados. Apodaca, 3, altos, entre Cárdenas y Cienfuegos, teléfono A-9102. Domicilio, Calle I número 19, entre 9 y 11. Vedado. Telf. F-2442.

E 918 30 d 1o. ab.

DR. F. R. TIANT

Enfermedades de la piel y secretas exclusivamente. Ayudante de la Cátedra de enfermedades de la piel y secretas. Especialista de la Quinta La Covadonga. Consultas lunes, miércoles y viernes de 3 a 5. Horas especiales precio aviso. Consulado 90, altos. Tel M-3657. 473 8 my

Dr. Francisco Javier de Velasco

Afecciones del corazón, pulmones, estómago e intestinos. Consultas los días laborables, de 12 a 2. Horas especiales, previo aviso. Salud 34. Teléfono A-5418.

E 923 30 d 1o. ab.

DR. A. V. DAUSSA

Medicina en general. Especialmente enfermedades del pecho. Curación de la tuberculosis en su comienzo. Asma De 1 a 3 p. m. $10, consultas siguientes $5. Salud 59. M-7030. Pobres vercaderos 12 1-2 a 1 martes y sábados.

E. 738.—7 Ab.

POLICLINICA ZEQUEIRA

Curación radical de la tuberculosis en todos los periodos con inyecciones especiales usadas solo en esta Policlínica. Tratamiento moderno y eficaz para las enfermedades del estómago, piel, sangre, anemia y desnutrición. Curación rápida de asma y reumatismo por la vía intravenosa. Consultas $5.00; de 8 a 11 a. m. de 1 a 3 y de 3 a 5 p. m. todos los días. Martes, jueves, y sábados, gratis para los pobres. Policlínica Zequeira. San Rafael 114 entre Escobar y Gervasio.

E 1100 31 my.

Dr. MANUEL LOPEZ PRADES

MEDICO CIRUJANO

De las Facultades de Madrid y la Habana. Con 35 años de práctica profesional. Enfermedades de la sangre, pecho, señoras y niños, partos. Tratamiento especial curativo de las afecciones genitales de la mujer. Consultas diarias de 1 a 3, Gratis los martes y viernes. Lealtad 93. Teléfono A-0226. Habana. E. 711.—5 Ab.

Dr. IGNACIO CALVO

GERVASIO 126. De 4 a 6. Telf. M-3424
Tratamiento de las HEMORROIDES, sin operación. Enfermedades del recto y del cólon. Rectocopia y Signoiloscopia).

E. 739.—13 Ab.

Dr. Enrique Fernández Soto

Oídos, Nariz y Garganta. Consultas, lunes, martes y jueves de 2 a 4. Calle O, entre Infanta y 27. No hace visitas. Teléfono U-2465.

E 922 30 d 1o. ab.

Dra. MARIA GOVIN DE PEREZ
Dra. MARIA PEREZ GOVIN

MEDICAS CIRUJANAS

De la Facultad de la Habana, Escuela Práctica y Hospital Broca de París. Señoras, niños, partos, cirugía, electroterapia, diatermia, masaje y gimnasia. Gervasio 60. Telf. A-6861.

E 911 30 d 1o. ab.

Dr. A. G. CASARIEGO

Catedrático, por oposición, de la Facultad de Medicina, de los hospitales de París, New York, Calixto García y Clínica "Covadonga". Especialista en enfermedades de las vías urinarias. Consultas, de 2 a 6 p. m. Zenea (Neptuno) 125, bajos.

E 881 30 d 1o. ab.

DR. B. VILA

Médico cirujano. Exclusivamente niños. Ayudante a la Cátedra de Patología y Clínica Infantil. Consultas diarias de 2 a 4 p. m. Calle 17, 267, entre D y E, teléfono F-1511. Vedado.

E 781 30 d 26 ab

DR. GABRIEL M. LANDA

Facultad de París, Nariz, Garganta y Oídos. Visita a domicilio. Consultas de 3 a 5. Campanario 57, esquina a Concordia. Teléfono A-4529. Domicilio 4, número 205. Teléfono F-2233.

E 901 30 d 1o. ab.

DR. F. GARCIA AMADOR

Especialista en Enfermedades de la Piel, Sífiles y Venéreos

ESPECIALISTA DE PARIS, LONDRES Y BERLIN

Curación de estas enfermedades por medio de los efluvios de alta frecuencia. Tratamiento eficaz para la curación de los barros, herpes, lunares, manchas y tatuajes. San Miguel 21, entre Industria y Amistad. Teléfono A-2561. Consultas de 10 a 12 y de 4 a 6.

E 913 30 d 1o. ab.

DR. LAGE

Estómago, Debilidad sexual. Diabetes. Afecciones de señoras, sifilíticas y venéreas. De 1 a 4 y a horas convencionales. Patria 6, altos, Cerro. Teléfono A-3751.

E 929 30 d 1o. ab.

DR. CABRERA

RADIOLOGIA EXCLUSIVAMENTE
Rayos X, Radium, Radicterapia profunda. Corrientes, Radiografías a domicilio. Antigua gabinete "Alamilla" San Miguel 116. De 2 a 6.

E 804 30 d 1o. ab.

DR. RICARDO ALBALADEJO

Especialidad en vías urinarias. Tratamiento especial para la blenorragia impotencia y reumatismo. Electricidad Médica y Rayos X. Prado, 62, esquina a Colón. Consultas de 1 a 5. Teléfono A-3344.

E 915 30 d 1o. ab.

Dr. E. PERDOMO

Vías urinarias, estrechez de la orina, venéreo, hidrocele, sífilis, su tratamiento por inyecciones sin dolor. Jesús María 33, de 1 a 4. Teléfono A-1766.

E 883 30 d 1o. ab.

DR. J. M. VERDUGO

ESTOMAGO E INTESTINOS

Curación radical de la úlcera estomacal y duodenal y de la Colitis en cualquiera de sus períodos, por procedimientos especiales. Consultas de 2 a 4 de la tarde. Teléfono A-4425. Prado 69, bajos.

E 910 30 d 1o. ab.

DR. J. B. RUIZ

De los hospitales de Filadelfia, New York y Calixto García. Especialidad vías urinarias, sífilis y enfermedades venéreas. Examen visual de la uretra, vejiga y cateterismo de los uréteres. NEPTUNO 84, DE 1 A 3

E 684 Marz 21.

DR. F. DIAZ ROCES

MEDICO-CIRUJANO

Ayudante de Cátedra de la Escuela de Medicina. Medicina general y enfermedades de señoras. Afecciones de la sangre, anemias, sífilis y venéreo. Inyecciones intravenosas. San Nicolás 76-A, entre Neptuno y San Miguel. Teléfonos M-1632 y U-2940. Consultas diarias de 1 a 5. Gratis a los pobres.

E 735.—5 Ab.

PROFESIONALES

Dr. J. A. Hernández Ibáñez

ESPECIALISTA Y CIRUJANO DE VIAS URINARIAS DE LA ASOCIACION DE DEPENDIENTES Y GENITO-URINARIAS DE SEÑORAS DEL DISPENSARIO TAMAYO

Enfermedades Venéreas; Cistoscopia; Cateterismo de los Uréterés, Tratamiento y Cirugía de las Vías Urinarias. Domicilio: M. Gómez 374, teléfono A-9545. Consultas: Neptuno 78 altos esquina a Manrique. De 10½ a. m. a 12½ y de 4 a 6 p. m. Teléfono A-5469.

E 807 3d. 1 Ab.

DR. CANDIDO TOLEDO OSES

GARGANTA, NARIZ Y OIDOS

Especialista de la Quinta de Dependientes. Consultas de 4 a 6 p. m., lunes, miércoles y viernes. Lealtad, 12, teléfonos F-O-1944, M. 4372.

E 919 30 d 1o. ab.

DR. MANUEL GALIGARCIA

Médico Cirujano y Ayudante por Oposición de la Facultad de Medicina. Cinco años de interno en el Hospital Calixto García. Tres años de Jefe Encargado de las Salas de Enfermedades Nerviosas y presuntos Enajenados del mencionado Hospital. Medicina General. Especialmente enfermedades nerviosas y mentales. Estómago e intestinos. Consultas y reconocimientos $5, de 3 a 5, diarias, en San Lázaro, 402, altos, esquina a San Francisco, teléfono U-1391.

E 908 30 d 1o .ab.

DOCTOR STINCER

Catedrático de Anatomía Topográfica de la Facultad de Medicina. Cirujano de la Quinta Covadonga. Cirugía general. Consultas. Lunes, Jueves y Sábados, los demás días previo aviso, de 2 a 4. Calle M, número 4, Vedado. Teléfono F-2213, A-1558.

E 888 30 d 1o. ab.

ENFERMEDADES SECRETAS

Antiguas, mal curadas y prostatitis, impotencia, esterilidad. Estómago, piel, sangre, anemia y desnutrición. Curación rápida de asma y reumatismo por la vía intravenosa. Consultas $5.00; de 8 a 11 a. m. de 1 a 3 y de 3 a 5 p. m. todos los días. Martes, jueves, y sábados, gratis para los pobres. Policlínica Zequeira. San Rafael 114 entre Escobar y Gervasio.

E 1100 31 my.

Dr. C. E. FINLAY F. A. C. S.,

Profesor de Oftalmología

Especialista en Enfermedades de los Ojos y de los Oídos

Calle 17 No. 42, altos, Esq. K. VEDADO

Teléfono F-1178

Consultas de 11 a 12 y de 2 a 4 y por convenio previo

E 880 30 d 1o. ab.

Dr. Alberto S. de Bustamante

Profesor de Obstetricia, por oposición, Especialidad Partos y enfermedades de señoras. Consultas los lunes y viernes de 1 a 3, en la Clínica Bustamante-Núñez. Teléfono F-3057. Domicilio 15, entre J y K. Vedado. Teléfono F-1862.

E 551 Ab. 25

CLINICA BUSTAMANTE-NUÑEZ

J y 11o. Vedado, Cirugía General y especial. Partos. Rayos X y Laboratorio. Teléfono F-1184.

E 1102 31 my.

Dr. Valentín García Hernández

Médico Cirujano

LUZ 15, M-1644, HABANA

Consultas de 1 a 3. Domicilio: Santa Irene y Serrano, Jesús del Monte. I-1840. Medicina interna.

E 898 30d 1o. ab.

Dr. Abelardo Labrador

Monte 74, entre Indio y San Nicolás. Consultas gratis de 8 a 12 a. m. Pagas, 3 a 5. Especialidad enfermedades de señoras, partos venéreos y sífilis, pulmones, corazón y riñones, en todos sus períodos. Inyecciones intravenosas Neosalvarsán, etc. Avisos, Teléfonos A-0801, U-2256.

E 878 10 jn.

DR. GONZALO PEDROSO

CIRUJANO DEL HOSPITAL MUNICIPAL DE EMERGENCIAS

Especialista en vías urinarias y enfermedades venéreas. Cistoscopia y Cateterismo de los uréteres. Cirugía de vías urinarias. Consultas de 10 a 12 y de 3 a 5 p. m. en la calle de San Ignacio 56 esquina a Jesús del Monte.

E 884 30 d 1o. ab.

DR. SALVADOR LAUDERMAN

Médico de la Asociación Canaria. Medicina en General, especialmente enfermedades del sistema nervioso, sífilis, venéreo y tuberculosis pulmonar. Consultas diarias de 1 a 2 p. m. en Santa Catalina 12, entre Delicias y Buenaventura, Víbora. Tel. I-1040. También recibe avisos en Jesús del Monte 562 esquina a Vista Alegre. Tel. I-1703. E 882 30 d 1o. ab

CORPORACION CLINICA

Teniente Rey, 78

Teléfonos A-7913 y M-2364

Médicos especialistas para los tratamientos, diagnósticos y curaciones. Enfermedades de señoras y niños. (DE LOS OJOS), Garganta, nariz y oídos. Tuberculosos, asma, reumatismo, sangre y piel inyecciones a las venas intramusculares etc. Blenorragia y sífilis. Corrientes y masajes eléctricos. Rayos X. Análisis en general (orina completo $2.00). Medicina y Cirugía.

LOS POBRES. CONSULTAS $1

Consultas de 1 a 5 p. m. y de 7 a 9 (noche). Especiales $2.00. Empleo de aparatos $5.00. (Asistencias por semanas a plazos) anexo (dentistas). Extracciones y otros trabajos artificiales garantizados. Tratamiento de la piorrea, etc.

Neosalvarsán y para diabéticos. Ulceras, Eczemas y demás enfermedades, Tatuajes, manchas, arrugas, etc. son quitadas rápidamente y por nuevos procedimientos.

Servicios de Cirujanos parteros y comadronas. Reserva garantía y seriedad profesional completa.

E 876 30 ab.

DR. ENRIQUE SALADRIGAS

Catedrático de Clínica Médica de la Universidad de la Habana. Medicina interna. Especialmente afecciones del corazón. Consultas de 2 a 4, en Campanario, 62, altos, teléfonos A-1327 y F-2579.

E 940 30 d 1o. ab.

Dr. ADOLFO REYES

Estómago e intestinos exclusivamente. Consulta y tratamientos en su gabinete de Lamparilla 74, bajos, solamente de 3 y media a 11 y media a. m. Curación de la úlcera estomacal y duodenal a horas convencionales.

E 879 30 d 1o. ab.

DR. J. LYON

De la Facultad de París. Especialidad en la curación radical de las hemorroides, sin operación. Consultas de 1 a 3 p. m. diarias, Correa esquina a San Indalecio. Jesús del Monte.

E 925 30 d 1o. ab.

DR. CELIO R. LENDIAN

Consultas todos los días hábiles de 2 a 4 p. m. Medicina interna especialmente del corazón y de los pulmones. Partos y enfermedades de niños. Consulado 20. Teléfono M-2671.

E 886 30 d 1o. ab.

Dr. JUAN DE LA PUENTE

Médico de visita del Centro Asturiano. Niños, estómago e intestinos. Consulta diaria de 3 a 5. (Excepto Sábados). Industria 130, altos. Teléfono A-9685. Teléfono particular 1-1197.

E 813 30 d 1o. ab.

HEMORROIDES

Curadas sin operación, radical procedimiento, pronto alivio y curación, pudiendo el enfermo seguir sus ocupaciones diarias y sin dolor. Consultas de 1 a 5 p. m. Suárez 32, Policlínica P.

E 873 30 d 1o. ab.

PROFESIONALES

DR. JOSE LUIS FERRER

CIRUJANO DE LA ASOCIACION DE DEPENDIENTES

Afecciones venéreas, vías urinarias y enfermedades de señoras. Martes, jueves y sábados, de 3 a 5 p. m. Obrapía 43, altos, teléfono A-4364.

E 920 30

PROFESIONALES

Quiropedista TELLEZ

Especialista en el tratamiento de uñas encarnadas. Juanetes y callos supurados Consultas de 8 a. m. a 6 p. m. Consulado y Animas. Teléfono M-2390.
E 669 31 mz

COMADRONAS FACULTATIVAS

MARTINA GOMEZ CASTRO

ESPECIALISTA EN PARTOS

Espada 28 y medio, esquina San José, de 2 a 5 p. m. Teléfono U-1792.
E. 718.—10 Ab.

MARIA NUÑEZ

Facultativa en partos. Comadrona del Centro Balear. Consultas para las asociadas y particulares de 2 a 3 p. m. exclusivamente. San José, número 124, letra A. Teléfono U-1418.
E. 740.—10 Ab.

GIROS DE LETRAS

ZALDO Y COMPAÑIA

Cuba números 76 y 78

Hacen giros de todas clases sobre todas las ciudades de España y sus pertenencias. Se reciben depósitos en cuenta corriente. Hacen pagos por cable, giran letras a corta y larga vista y dan cartas de crédito sobre Londres, París, Madrid, Barcelona y New York, New Orleans, Filadelfia y demás capitales y ciudades de los Estados Unidos, Méjico y Europa, así como sobre todos los pueblos. Incendios.
E 1050 31 my.

N. GELATS Y COMPAÑIA

103, Aguiar 103, esquina a Amargura. Hace pagos por el cable, facilita cartas de crédito y giran pagos por cable; giran letras a corta y larga vista sobre todas las capitales y ciudades importantes de los Estados Unidos, Méjico y Europa, así como sobre todos los pueblos de España. Dan cartas de crédito sobre New York, Londres, París, Hamburgo, Madrid y Barcelona.

CAJAS RESERVADAS

Las tenemos en nuestra bóveda; construída con todos los adelantos modernos y las alquilamos para guardar valores de todas clases, bajo la propia custodia de los interesados. En esta oficina daremos todos los detalles que se deseen.

N. GELATS Y COMPAÑIA BANQUEROS

E 1053 31 my

J. BALCELLS Y CO.

S. en C.

San Ignacio, Núm. 33.

Hacen pagos por el cable y giran letras a corta y larga vista sobre New York, Londres, París y sobre todas las capitales y pueblos de España, e Islas Baleares y Canarias. Agentes de la Compañía de Seguros contra incendios.
E 1049 31 my.

AVISOS RELIGIOSOS

EN LA IGLESIA DE SANTO DOMINGO, GUANABACOA

Se celebrará una suntuosa fiesta en honor del glorioso San Benito de Palermo el domingo 9 de mayo a las 8 a. m. de la mañana. Invitan para estos cultos fieles y cofrades. Guanabacoa. 20232.—9 My.

PARROQUIA DEL SANTO ANGEL

Asociación de San Cayetano

El próximo viernes día 7, a las siete y media se celebrará la misa mensual. Después de la misa imposición de medallas.

La Directiva.
20092 6 my.

OFICIAL

SECRETARIA DE COMUNICACIONES. Dirección de Correos. Negociado de Personal y Transportes. Habana, abril 29 de 1926. Hasta las 2 p. m. del día 4 de junio de 1926, se recibirán en el Negociado de Personal y Transportes, proposiciones en pliegos cerrados y lacrados, para los servicios de conducción de correspondencia por la ruta local número 901, entre la Administración de Correos y las Estaciones del Ferrocarril y Muelles en la Ciudad de la Habana, y por la ruta marítima número 21, entre esos muelles y los vapores surtos en este puerto que no atraquen a los mismos así como también, para los de todas las demás rutas postales, marítimas, locales y terrestres establecidas en la República, y entonces las proposiciones se abrirán y leerán públicamente. Se darán pormenores a quien lo solicite. Juan C. Zamora, Subsecretario. 4663 4d5 My 2d, 2 Jn.

REPUBLICA DE CUBA, Secretaría de Sanidad y Beneficencia, Dirección de Beneficencia. Anuncio de Subasta. Hasta el día veintinueve (29) de mayo del corriente se recibirán proposiciones para la venta en pública subasta, de la casa Santo Domingo núm. 26, en Trinidad, con arreglo a los pliegos de condiciones que serán mostrados a los solicitantes. Las proposiciones podrán presentarse en las oficinas de la Dirección de Beneficencia, Secretaría de Sanidad y Beneficencia, Belascoain y Estrella, o en el Hospital "General Wood", en Trinidad, hasta las nueve de la mañana del día 15 señalado para el acto.
4686 3d 5 My. 3d 26 My.

AVISOS

A LAS ALMAS buenas y caritativas. Le suplico ropitas y zapatos de uso para mis cinco niñitos de corta edad que se encuentran desnudos y sin recursos para ello. Háganlo por el amor de Dios. Su casa Ayesterán 18. Prudencia Pérez y Ledesma.
20336 7 my.

INDICE POR SECCIONES DE ANUNCIOS CLASIFICADOS

	Sección
ALQUILERES DE CASAS	1
ALQUILERES DEPTS.	2
ALQUILERES HABITS.	3
ANIMALES	4
AUTOMOVILES	5
BONOS Y CREDITOS	6
COMPRA-VENTA DE OBJETOS	7
DINERO E HIPOTECAS	8
ENSEÑANZAS	9
EMPLEOS-Demandas	10
EMPLEOS-Ofertas	11
ESTABLECIMIENTOS	12
FINCAS RUSTICAS	13
FINCAS URBANAS	14
HOSPEDAJES	15
INSTRUMENTOS DE MUSICA	16
MAQUINARIA	17
MUEBLES Y PRENDAS	18
PARA EL HOGAR	19
PARA LAS DAMAS	20
PERDIDAS	21
SIRVIENTES-Demandas	22
SIRVIENTES-Ofertas	23
SOLARES YERMOS	24
SOLICITURES. Varias	25
VARIOS. Agencias de colocaciones, etc.	26

1. ALQUILERES CASAS

Habana

OQUENDO 1-B

Alto moderno. Sala, comedor, 3 cuartos, baño completo intercalado, cocina de gas y carbón, servicio de criados en $75.00. Teléfono F-2134. Al Comercio: Belascoain 17. Un local, de salón, un cuarto servicios $50.00. Teléfono F-2134.

BELASCOAIN No. 105½

esquina a Jesús Peregrino y a Chavez preparado para establecimiento, se admiten proposiciones; dos viviendas en los altos con entradas independientes, cada una, de sala, comedor, tres cuartos, baño intercalado, cocina de gas y carbón, servicio de criados; 2 cuartos en la azotea con servicios y lavadero. Teléfono F-2134.

CARLOS III No. 16-A

Alto, sala, comedor, 4 cuartos, baño intercalado, cocina de gas, servicio de criados $92.00. Teléfono F-2134.

POCITO No. 51

Dos altos, sala, dos cuartos, baño intercalado, cocina, $45 cada uno. Teléfono F-2134. 19920 7 my.

SE alquilan los altos de Jesús María 119, sala, saleta, tres cuartos, comedor al fondo, baño intercalado completo, motor, cuarto de criada. La llave e informes O'Reilly 90, teléfono A-3242. 20478 15 my

SE alquila, Inquisidor 40, piso segundo, cuatro habitaciones, sala, saleta, baño intercalado, cocina, servicio de criados muy ventilados. Informan: almacén, bajos. 20508.—12 My.

SE alquila el bajo de Crespo 4, con sala, comedor, tres cuartos, cocina y servicios sanitarios. Informan: Teléfono I-2547. 20509.—15 My.

SE alquilan los altos de la casa Villegas 114, entre Muralla y Sol, compuestos de sala, saleta, comedor, cuatro cuartos, baño y cocina. Llave en la tintorería del frente.. Informes: Teléfono F-4744.
20513.—10 My.

SOL, 42. CASI ESQUINA A HABANA

Casa moderna y lujosa, acabada de construir, se alquila el primer piso independiente con sala, comedor, cuatro habitaciones, baño intercalado, cuarto y servicios para criados, terraza, cocina de gas y demás servicios, agua fría y caliente. Puede verse a todas horas, la llave e informes en los bajos y por teléfono A-2974.
20501.—13 My.

AGUILA 100, entre San José y Barcelona, próxima a terminarse, se alquila una nave de 320 metros cuadrados. Informan en la misma de 1½ a 3 p. m. Teléfono A-0029.
20487.—11 My.

SE alquilan los espaciosos y ventilados altos de Consulado 80. Informan en los mismos de 9 a 11 y de 2 a 5 p. m. 20202.—10 My.

SE ALQUILA el primero y segundo piso de la calle Genios No. 21. La llave en los bajos. Informan Habana 86. Dpto. 310. 20413 8 my

SE ALQUILA el primer piso de la casa Neptuno 175. La llave en la cuchillería. Informan Habana 86. Departamento 310. 20412 8 my

ALQUILO en $135 hermosa casa altos de Belascoaín 56, derecha, en la izquierda está la llave. Informan Teléfono U-2958. 20423 11 my.

OBISPO 84, ALTOS

Se alquilan estos altos entre Bernaza y Villegas, con sala comedor, 4 cuartos, baño intercalado, cuarto de criados y servicios, cocina de gas. Acabados de pintar. La llave en los bajos. The Quality Shop. Informan López Oña. Aguiar 71, Dpto 410. Tel. A-8980. 20351 14 my.

CERCA DE BELASCOAIN

Se alquilan los lujosos altos de la casa letra H. de San José 124 entre Lucena y Marqués González, con sala, saleta, tres habitaciones, salón de comer, cuarto de criado y doble servicio sanitario con calentador. Informa señor Alvarez, Mercaderes 22 altos. El papel dice donde está la llave.
20452 8 my.

SAN LAZARO 171

Se alquilan los bajos con sala, comedor, tres cuartos y demás servicios. Informa Sr. Alvarez, Mercaderes 22, altos. El papel dice donde está la llave 20356 8 my.

GRAN LOCAL para almacén o depósito, Amargura 54 entre Habana y Compostela con 3 huecos a la calle. Informan en los altos.
20333 14 my.

SE ALQUILA un piso con 4 habitaciones, sala, saleta, comedor al fondo, cuarto de baño intercalado y servicio para criados aparte. Informan San Rafael y M. González, Locería.
20435 8 my

LUZ 57. Se alquilan dos salas al frente de la casa a 20 pesos.
20429 10 my.

SE ALQUILAN los bajos de Estrella No. 30 entre Angeles y Rayo, sala, comedor, cuatro cuartos, servicio sanitario completo, intercalado, cuarto criado, cocina de gas, etc. todo moderno $80. Fiador o fondo. Informan Rayo 27. 20428 8 my.

INFANTA 18, casas desde 35 a 55 pesos, de sala, comedor, cuarto, cocina, baño completo, todo moderno y chico. Informes Neptuno 172. M-6823.
20459 7 my.

SE ALQUILA espléndida sala, balcón a la calle y recibidor, habitaciones, agua corriente a personas de moralidad. Industria 80.
20417 7 my.

SE ALQUILAN los soberbios altos de Morro 20, de sala, antesala, cinco cuartos con dos lujosos baños intercalados, salón de comer, pantry, cocina despensa, cuarto y baño de criado y galería de persianas. Informes Morro 20, bajos. 20357 7 my.

SE ALQUILAN los modernos y ventilados bajos de Malecón 31 (moderno) con sala, recibidor, cuatro cuartos, baño, comedor al fondo, cocina y cuartos de criados en el sótano. La llave e informes: Consulado 62, altos.
20367 7 my.

ACABADOS de fabricar se alquilan los bajos de Escobar 70, con sala, recibidor, dos cuartos, baño intercalado completo y cocina de gas. La llave en los bajos, derechos. Informes Consulado 62, altos. 20366 7 my.

SAN LAZARO Y MANRIQUE

Se alquilan 4 casas acabadas de fabricar y un local sin columnas para cualquier establecimiento o para exhibición de automóviles. Informan en la bodega. Teléfono A-4626.
20337 9 my.

SE ALQUILA

el primer piso alto de Figuras 64 entre Corrales y Monte, con sala, saleta, 3 cuartos, baño intercalado y cocina de gas. Informan en la bodega. Teléfono I-2836. 20266 7 my.

COMODA Y BARATA CASA

Se alquila en la calle de Agustín Alvarez, No. 22, a una cuadra del Nuevo Frontón y dos de Belascoain, con sala, saleta y tres habitaciones, y demás servicios. Informa Sr. Alvarez Mercaderes 22, altos. El papel dice donde está la llave. 20454 8 my.

SAN NICOLAS 171

Se alquilan los altos con sala, saleta, dos habitaciones y demás servicios. Informa Sr. Alvarez. Mercaderes 22 altos. El papel dice donde está la llave. 20455 8 my.

ALQUILERES DE CASAS

SE ALQUILAN en 60 pesos unos altos en Neptuno entre San Francisco, e Infanta, con sala, comedor y tres cuartos. La llave en los bajos. Informan Teléfono U-2191.
20447 7 my.

SE ALQUILA en la calle San Ramón 32, altos entre Príncipe y Romay casa acabada de construir. Sala, comedor, tres grandes habitaciones, cocina de gas, gran baño, agua abundante. La llave en la bodega San Ramón y Príncipe. Su dueño Acosta 17 Ramón. Precio módico. Tel. A-3141.
20323 9 my.

AGUILA 43. Se alquilan los espléndidos altos en $90. Informes en el mismo y en San Ignacio 78. La Comercial. 20324 7 my.

SOL 40 frente a la Secretaría Obras Públicas, se admiten proposiciones por el local. Informes Luz 51.
20325 12 my.

SE ALQUILA en la calle de Cuba, punto comercial una hermosa casa que siempre ganó $300, se da en $200, el bajo es amplio, se presta para comercio, el piso tiene cuatro habitaciones sala, comedor, baño, cuarto criados, cocina y servicios, agua siempre abundante. Informes F-3263.
20348 7 my.

VIRTUDES 143 entre Escobar y Gervasio, bajos, dos ventanas, dos patios, tres cuartos, sala, recibidor, gran comedor intercalado, lavabos agua corriente, cocina de gas y de carbón, baño completo, agua caliente, cuartos de criado y servicios. Llave en los altos. 20352 7 my.

SE ALQUILA una accesoria en Santo Tomás esquina a Belascoain. Informes en la bodega La Villa de Novelgas. A 709 11 my

ALQUILAMOS la planta baja de Mercaderes y Obrapía con una superficie de 1.600 metros cuadrados, propia para almacén, tienda de cualquier giro, compañía de vapores, de seguros o cualquier cosa por el estilo. Se puede reformar la fachada y el interior en cualquier forma que se desee, pues para ello podemos dar un contrato desde 10 a 25 años. Informan en la misma. G. Rodríguez Co.
20409 12 my.

SE ALQUILAN los amplios y ventilados altos de la casa calle de Oquendo No. 85 entre Peñalver y Desague compuesto de sala, comedor y tres hermosas habitaciones, baño intercalado, calentador y cocina de gas. Informa: Mariano Prats. Aguiar 73. Tel. A-7884 20368 7 my.

SE ALQUILA bonita accesoria cerca Terminal, con salida dos calles, compuesta dos habitaciones, servicio, propia oficina, sastrería, cualquier industria a corta familia, baratísima. Paula 79. 20320 12 my.

SE ALQUILAN los altos de la casa de Salud 98, esquina a Belascoain, compuestos de cuatro habitaciones, con sus lavabos de agua caliente y fría, servicio de baño con calefacción sala, comedor, pasillo, cocina, habitación y servicio para criados y una hermosa glorieta en la azotea. Informan Ferretería La Inglesa. Belascoain y Salud. Teléfono A-4079.
20283 7 my.

LA HERMOSA casa alta, Luaces 7 a media cuadra de Carlos III y del Parque Ensanche de Almendares con tres habitaciones, servicios de criados etc. baño intercalado. En los bajos informan y F-4029. Sr. Quadreny.
20311 8 my.

MAZON 38, casi esquina a Valle. Se alquilan dos hermosos pisos altos con todas las comodidades y acabados de fabricar y dos cuartos altos con servicios. Se dan baratos. Informan en los bajos. 20427 8 my.

ALTOS EN MISION

Se alquilan los altos de Misión 10, izquierda y bajos del número 8, con sala, comedor, dos cuartos y demás servicios. Informa Sr. Alvarez, Mercaderes 22, altos. El papel dice donde está la llave. 20453 8 my.

ANIMAS 49

Se alquilan los altos con sala, comedor, cuatro cuartos, cocina de gas y demás servicios y un cuarto más en la azotea Informa Sr. Alvarez, Mercaderes 22, altos. El papel dice donde está la llave. 20457 8 my.

VIRTUDES 141, entre Escobar y Gervasio, dos pisos sin estrenar; sala, comedor, cocina, 4 cuartos, 2 baños. Informes: A-0434.
20251 8 my

SAN JOSE, 152-A

Se alquila un piso muy fresco y con tres habitaciones, sala y comedor, bonito decorado cuarto y servicio de criado independiente. La llave e informan en la bodega de Hospital.
20248.—12 My.

ALQUILO casas esquina, sin estrenar todos los adelantos modernos, cuatro cuartos, baño y servicio, una cuadra de la Universidad. San Miguel y Mazón. Ramón Pérez, M-1313.
20236 9 my

AGUIAR 20, ALTOS

Balcón, tres huecos a la calle, sala, comedor, tres habitaciones, cocina, entrada independiente, tanque de agua etc. Dueño, chalet de 12 15, Vedado.
20031.—13 My.

SE alquila unos hermosos altos en Pasaje de Giquel número 7, dos cuadras de Belascoain. Gran sala, comedor, dos grandes cuartos, patio y traspatio. La llave allí informan: U-2553. 20284.—8 My.

MAGNIFICOS ALTOS

Acabados de construir, amplios y frescos con sala, saleta 5 cuartos, comedor, suntuoso baño, 2 cuartos de criados con sus servicios y lavaderos, abundante agua.

VISITELOS EN NEPTUNO, 255

Llave en los bajos. (Brunschwig y Cia.) Informes San Rafael núm. 133
20237 10 my

INDUSTRIA 53 entre Colón y Trocadero. Casas nuevas, amplias; próximas Malecón-Prado, tranvías cada esquina, sala, saleta, cuatro cuartos, lavabos comedor al fondo, baño completo, cocina gas, calentador, cuarto criados, lavabo y servicio, 100 y 110 pesos. Informan en la misma de 7 a 12 y de 1 a 5. No se admite nada que cause ruido. 20289.—8 My.

SE alquila una hermosa casita en Puerta Cerrada y Factoría, tiene cocina, servicios y luz, $35 allí informan. También hay un departamento alto, balcón calle: $23.
20285.—8 My.

SE alquila la casa Avenida de la República número 474 esquina a N. piso principal derecha, compuesta de sala, tres habitaciones, hall, comedor, cuarto de baño, cocina y cuarto y servicios de criado. La llave al lado en el mismo piso. Informan: Dediot, García y Cía. A-2458.
20298.—9 My.

SE alquila la casa Damas 37. La llave en el 39. Informan en 11 entre H e I,Vedado, Teléfono F-4260.
20265.—9 My.

SE alquila los bajos de Lealtad 111, entre San Rafael y San Miguel. Tienen, sala, zaguán, recibidor, comedor corrido, 7 cuartos, baño moderno intercalado, cuartos y servicios de criados, etc. Precio, $155. La llave en la bodega esquina San Rafael. Informan F-4496.
20080.—8 My.

SE alquila el hermoso local de Zulueta 46 esquina a Gloria, propio para periódico, revista u otra industria, tiene 800 metros de superficie. Informes en el mismo o en el Teléfono FO-1377. 20093.—6 My.

SE ALQUILAN LOS PISOS PRIMERO Y SEGUNDO DE O'REILLY 81. LAS LLAVES EN LOS BAJOS. INFORMES EN "EL ENCANTO". E 1167 3d—4 My.

ALQUILERES DE CASAS

SE alquila: en la calle de Lagunas esquina a Lealtad, un lresquisimo piso alto, compuesto de sala, comedor, dos cuartos dormitorios, closet, baño lujoso intercalado, hall, cocina y calentador de gas, nevera, y cuarto y servicio de criado en la azotea, y lavadero. La llave en la bodega de los bajos, e informan en Aguiar núm. 19 bajos. Sólo se alquila a familia de reconocida moralidad y se exigen referencias. 20342.—9 My.

SE alquila una accesoria propia para sastre, oficina. Informan: San Rafael y Campanario, bodega.
20296.—12 My.

SE alquilan a una cuadra de Carlos III casas modernas, altas y bajas, con sala, recibidor, tres cuartos, baño intercalado, comedor al fondo, cuarto y servicio de criados. Llave e informes en Lugareño y Luaces, Miguel Carcas. Teléfono U-1635.
20293.—11 My.

SUBIRANA y Carlos III. Bajos muy frescos, dos ventanas, tres cuartos, baño intercalado completo, servicio de criados, agua caliente. Llave en Subirana y Estrella. 20353 7 my.

SE alquila la casa Apodaca 16 altos, con tres cuartos, sala, comedor y baño intercalado. Informan en la botica. 20262.—8 My.

ALQUILO el mejor local de la Habana, 1.200 metros moderno, para almacén, depósito, maquinaria, módico precio. Animas 177, entre Oquendo y Marqués González. Informan, altos.
20275.—19 My.

SE alquila un bonito piso, del moderno edificio Marqués González 14, entre Zanja y Salud, con sala, recibidor, 2 habitaciones grandes, baño intercalado, comedor al fondo, cocina de gas y calentador. Llaves e informes: ferretería Belascoain esquina S. Rafael. 20334.—10 My.

ALQUILO Lealtad 151, entre Reina y Salud, con sala, comedor, cocina, abajo, tres habitaciones altas, balcón calle. Llave botica. Lealtad y Salud, dueño 23, 407 esquina 4 altos, Vedado. F-4147.
20094.—7 My.

SE ALQUILAN. Crespo 34, segundo piso, esquina, contienen sala, saleta, tres habitaciones con baño intercalado, una habitación en la azotea, servicio para criados. Abundancia de agua por tener bomba automática. Informan en la bodega.
20033 8 my.

SE ALQUILAN los altos de Campanario 87, casi esquina a San Rafael compuestos de sala, saleta, comedor, cuatro habitaciones, cocina y demás servicios sanitarios y además cuarto y servicios para criados. Informan en el Hotel Inglaterra.
20034 8 my.

SE ALQUILAN los altos de Neptuno No. 340 entre Basarrate y Mazón. Contienen sala, saleta, comedor, cuatro habitaciones con baño intercalado, dos habitaciones en la azotea y servicio para criados. Abundancia de agua por tener bomba automática. Informan en la bodega.
20032 8 my.

MURALLA 5, se alquila esta casa, los bajos propios para establecimiento Informes: Muralla 7.
20044 47 8 my.

VILLEGAS 129. Se alquilan los altos de esta casa, propios para corta familia. Informes: Muralla 7.
20043 48 8 my.

INQUISIDOR 6. Se alquilan los bajos de esta casa propios para depósito. Informes: Muralla 7.
20045 46 8 my.

SE ALQUILA la moderna casa Virtudes 177 letra A, entre Soledad y Oquendo, compuesta de sala, recibidor tres cuartos, baño intercalado completo, comedor al fondo, cuarto y servicio de criado, cocina de gas, buen patio y fresca. Informan en la bodega de Virtudes y Soledad y en el Teléfono F-5752. Precio sesenta y cinco pesos. 20089 8 my.

SE ALQUILAN los altos de la casa Gloria 122. Las llaves en la bodega de Antón Recio. Informan Corrales 14
20165 6 my.

SE ALQUILAN los altos de Lealtad No. 61 entre Virtudes y Animas. Llave en los bajos. Informan F-5855.
20153 6 my.

SE ALQUILA la primera y segunda planta de la casa acabada de construir calle O'Reilly 73 entre Aguacate y Villegas. Sala, comedor, dos habitaciones, cuarto de criado, cocina y calentador de gas, agua abundante a presión Informan en la misma y en los Teléfonos A-7740 y F-2804.
20167 6 my.

OQUENDO NUM. 2

Se alquila el piso alto del garage Merson Phillip Corp., dotado de comodidades para regular familia. Las llaves en San Lázaro 291. Informan San Pedro 6. Teléfono A-9619.
20152 11 my.

SAN PEDRO NUMS. 24 Y 26

Se alquila el piso alto, izquierda de esta hermosa casa, dotado de toda clase de comodidades para familia. Cuenta con varias habitaciones en la azotea dotadas de servicios, con abundante agua. Las llaves en el piso alto derecha. Informes Dr. Arturo A. Vázquez. San Pedro 6. Tel. A-9619.
20151 11 my.

SE ALQUILA Animas 177 A, bajos compuesta de sala, saleta, tres habitaciones, baño moderno completo, cocinas de gas y de carbón. Informes: Ramón G. Fernández. Taller de Maderas de Buergo. Alonso y Compañía. Infanta 47. Teléfono U-1157.
20128 9 my.

SE alquilan los bajos Lagunas 32, en 70 pesos y los altos Hospital 3 A casi esquina a Concordia. Informes: Teléfono FO-7808.
20270.—9 My.

SE alquilan los altos y bajos de Consulado 40 casi esquina a Genios, juntos o separados. Informes: Teléfono FO-7808. 20271.—9 My.

NEPTUNO 107, segundo piso, con sala comedor, cocina, dos baños, 5 cuartos, se alquila con fiador en 100 pesos. Informes: Hotel Ritz, habitación 328.
20250 11 my

$65. Se alquilan los altos de Gervasio 85, sala, saleta, cuatro cuartos, baño, y cocina de gas. Informan Angeles 56, teléfono M-5155.
20245 10 my

SE alquilan los altos de Lealtad 125, con sala, saleta, 3 cuartos, comedor al fondo, baño completo y una buena habitación en la azotea. Es casa moderna. Informes en La Filosofía, llaves en la bodega.
20278.—8 My.

SE alquila el primer piso alto de Obrapía 63, compuesto de sala, saleta, cuatro habitaciones, baño intercalado, cocina de gas y servicios en el fondo. Informes y llave en los bajos, almacén. Teléfono A-3314.
20281.—9 My.

SE ALQUILAN los modernos altos, lo. y 2a. piso, José 80 entre Escobar y Gervasio, juntos o separados, compuestos: Sala, recibidor, 4 grandes cuartos, baño intercalado, saleta comedor al fondo, cocina y calentador de gas, cuarto y baño de criado. La llave en la bodega de San José y Escobar. Informan Tel. A-4521.
20217 6 my.

SE alquila, San Ignacio 120, esquina a Acosta, los altos, muy ventilados, compuestos de sala saleta, 4 cuartos, cocina de gas con calentador, baño intercalado con abundante agua. La llave en la bodega, su dueño calle 12 y 15, Vedado. Teléfono F-1021.
20075.—23 My.

MERCADERES 16, entre Obispo y Obrapía, alquilo 2º piso independiente, amplio, fresco y cómodo, en $65, se entrega reparado y limpio. Llave: bajos fonda. A-6523.
20061—8 My.

ACABADOS de componer y pintar; alquilo bajos Concordia 154, entre Oquendo y Soledad. Son amplios y baratos, llave, altos. A-6523.
20062.—8 My.

ALQUILO casas San Miguel 296 y 298, esquina a Basarrate, cada una con sala, saleta, tres habitaciones, baño y demás servicios. Llaves en el 292. Renta $60. Informan teléfono I-5241
20022 11 my

ALQUILERES DE CASAS

SE ALQUILAN los frescos y hermosos altos, de la calle M No. 98 entre San Lázaro y Jovellar con sala, recibidor, cinco cuartos, dos cuartos completos de baño y agua abundante. La llave en los bajos. Informan en Cerro 532. Tel. I-1002.
20122 6 my.

SE ALQUILAN los altos de la casa calle Cárcel 21 entre Prado y San Lázaro. 20168 6 my.

SAN NICOLAS 179. Se alquila el primer piso. Se compone de sala, recibidor, tres cuartos grandes y uno chico, baño intercalado con agua fría y caliente, comedor al fondo, cocina de gas, servicio para criados, nunca falta agua. Informan en los bajos. Teléfono M-3568. 20215 9 my.

SE ALQUILA una esquina propia para lechería en San Joaquín No. 80 esquina a San Ramón. Informan Jesús del Monte 230. 20203 7 my.

SE ALQUILA el segundo piso Obrapía 39, compuesto de sala, comedor, 4 habitaciones y cuarto para criado y servicios. Informes en los bajos de El Gallo. 20192 8 my.

PRINCIPE 33, líneas del Vedado, se alquila bonito y ventilado alto. Informes en los bajos, almacén.
20188 6 my.

SE ALQUILA para almacén los bajos de Obispo No. 1, esquina Baratillo. Informes Príncipe 33. Teléfono U-1782. 20187 6 my.

EN $75 altos, cuatro abitaciones, sala, recibidor, terraza al frente, baño intercalado, comedor al fondo, calentador, cocina gas, servicios criados, nuevos, frescos, espaciosos. Casita chica, independiente, patio $35. Alquílase Ayesterán 12 entre Lugareño y Bruzón. 20222 8 my.

SE ALQUILA un gran local propio para comercio importante en Monte No. 481. Informan Jesús del Monte número 230. 20204 7 my.

SE alqilan los bonitos y frescos altos de Lealtad, 79, entre Virtudes y Concordia, sala, saleta, tres cuartos, baño completo y un cuarto en la azotea con servicios. La llave en los bajos. Informan Campanario 26, altos.
20016 11 my

SE ALQUILAN los altos de O'Reilly No. 100. La llave en los bajos. Informan en la misma o en el Tel. F-1205.
19811 6 my

SE ALQUILA una casa en Valle 35 esquina al Pasaje de H. Upman con sala, comedor y tres cuartos, y demás servicios. La llave al lado, altos.
19937 8 my.

SE ALQUILA un salón en Finlay 74 de cuatrocientos metros de superficie propio para cualquier industria grande. Informan en el segundo piso, izquierda de la misma o en el 65, carnicería. 19938 10 my.

PARA ALMACEN DE TABACO VIVERES

o cualquier otro giro, industria o comercio, se alquilan los bajos de Estrella 79 con 500 metros y todos los requisitos sanitarios. Precio módico. La llave e informes en el piso principal. Teléfono A-7911.
19525 12 my.

AMARGURA 26

Alquilo esta casa propia para almacén. Tiene altos espaciosos y frescos. Informan en Hotel La Unión. A-7281. 19967 10 my.

AMISTAD 81. Se alquila el segundo piso. Tiene sala, saleta, 3 amplias habitaciones, comedor, magnífico cuarto de baño, cuarto y servicio de criados. Precio económico. Tel. A-6480.
20001 6 my.

SE ALQUILA Aguila 253 accesoria, con reja y puerta a la calle en $22.
19998 8 my

VILLEGAS 126, altos, entre Sol y Luz, moderna. Sala, comedor, tres cuartos, baño completo, cocina de gas La llave en la bodega esquina a Luz. Informes Habana 186. Tel M-1511.
19907 8 my.

CONSULADO 98, segundo piso, entre Colón y Trocadero, acera de la sombra. Tiene sala, cuatro cuartos, baño, cocina de gas, servicio de criados y agua abundante por motor eléctrico. La llave en el piso primero. Informes Habana 186. Teléfono M-1541.
19908 8 my.

SE ALQUILA Avenida Menocal, antes Infanta, entre Benjumeda y Llinás, tres casas altas, con sala, comedor, 4 cuartos, baño intercalado, agua caliente y fría, cocina de gas, cuarto de criado. Informes Tel. I-1116.
19917 17 by.

CASAS NUEVAS

desde cuarenta pesos, calle Nueva del Pilar esquina Manglar. Encargado allí para enseñarlas. Informes Calzada No. 101 esquina Dos. Tel. F-1873.
18306 6 my.

HABANA 158, entre Sol y Muralla se alquila un espléndido local para almacén o industria grande. Se da contrato en buenas condiciones. Informes: teléfono A-3376, señor García, Muralla 53 19015 11 my

MONTOJO 31, en $60, en el Reparto Ensanche de la Habana frente a la Quinta de los Molinos Teléfono F-1497
19022 6 my.

HABANA, 70. Espléndido local propio para cualquier comercio, tranvías por las dos esquinas y por el frente. En la misma espléndido piso con todo el confort propio para personas de gusto; cuatro cuartos, lujosa sala, comedor y cuarto de baño, cocina de gas, calentador, servicios de criados completo; está a la brisa, mucha agua. En la misma informan. 20272 7 my

SAN Rafael, alquilo local para comercio, entre Aguila y Amistad, contrato. Informan: La Duquesa, San Rafael 26. 20261.—7 My.

ALTOS modernos, se alquilan en Inquisidor 28, con sala, comedor, 5 habitaciones, baño intercalado, cocina de gas, cuarto y servicios de criados. La llave en los bajos. Teléfono A-6483.
20257.—12 My.

PISO ALTO INDEPENDIENTE, COMODO Y BARATO

Para dos familias, tiene siete cuartos, gran sala, baño, comedor, 4 balcones a la calle, galería cubierta, servicio criados. Vedado, calle 15 núm. 255, entre E y F, llave en el 257. Informes: Teléfono F-1969.
19446.—7 My.

AGUIAR 92 entre Obispo y Obrapía frente a los Bancos, se alquila la planta baja, propia para academia, oficina, empresa, 550 metros. Se hace contrato. 19844 16 my.

SE alquilan en $110 modernos altos de San Lázaro 276, sala, saleta, tres cuartos, baño intercalado, salón de comer, un cuarto y servicio de criados; agua abundante. Llaves en los mismos o bodega esquina a Perseverancia. Dueño. I-2450.
19410 6 my

CASA CARDENAS

Escobar núm. 117, entre Reina y Salud. Situación inmejorable; habitaciones frescas y claras, mucha agua, mesa selecta. Moralidad absoluta.
19729 6 my.

ESQUINA DE TEJAS

Se alquila para establecimiento la espaciosa y bien situada casa de la Calzada del Monte 404, Esquina de Tejas. Informan Monte 412.
19730 15 my.

SE ALQUILA el segundo piso de Aguiar 44, dos cuartos, sala, cocina y baño. La llave en la bodega. Teléfono A-0068. 19664 8 my.

ALQUILERES DE CASAS

SE ALQUILA

Un gran piso Aguila y Trocadero, construcción moderna ideal para una familia de buen gusto, la llave en el 50 de Trocadero. Informes: Teléfono A-5663. 20069.—8 My.

CARLOS III 239 esquina a Espada, alquilo un espléndido piso de situación. Informan en los bajos, Muñiz.
A 761.—7 My.

PARA COMERCIO

Se alquila una gran esquina, buen tamaño y buena fabricación, se da en buenas condiciones, calle Aguila y Trocadero. La llave en el número 50 de Trocadero. Informes: Teléfono A-5663. 20068.—8 My.

SE alquilan a personas serias, 2 casitas calle Arbol Seco letras A y E, entre Clavel y Santo Tomás; higiénicas, muy frescas, sala, cuarto, comedor, espaciosas, cocinas y servicio. Precio $30. Allí informan y Teléfono A-6567. 20050.—10 My.

SE alquila un local en la calle de la Amargura número 15, entre San Ignacio y Cuba, para almacén o depósitos de mercancía, tiene ocho metros de frente por treinta y cuatro de fondo. Informan en el número 17 de la misma calle. 20038—7 My.

MONTE 74, altos, se alquila precioso departamento con tres habitaciones, comedor, hall, baño y cocina completos. Absolutamente independiente. Informes teléfono A-3376, señor García Muralla 53, y en los bajos de la misma casa. 19014 11 my

EN 100 PESOS se alquilan los bajos de San Lázaro 54. Lugar céntrico, con cuatro cuartos, sala, comedor, cocina cuarto criados. Informa su dueño. Malecón 12, bajo. Tel. M-8277.
19685 8 my.

EDIFICIO de tres plantas, acabado de fabricar, Condesa esquina a Morúa Delgado, se alquila en precio módico, la planta baja para establecimiento y las altas para familia de gusto. Situación inmejorable. Informan Monte 103 La Democracia. 19835 6 my.

EN $65.00 mensuales se alquilan los hermosos altos de Salud 46, esquina a Lealtad, con sala, comedor, 3 cuartos, cocina y servicios modernos. Informan en los bajos, Botica.
19850 9 my.

SE ALQUILA la casa Velazco No. 5. La llave en el No. 3. Informan San Miguel y Galiano. Café El Encanto.
19852 11 my.

SE alquilan los modernos, frescos y elegantes altos, primer piso: San Miguel 118, entre Campanario y Lealtad, entrada independiente, sala, antesala, comedor, cinco cuartos, baño intercalado servicio para criados, cocina gas, mucha agua. La llave en los bajos. Dueño: Prado No. 77-A altos A-9598.
19773 8 my

ALTOS modernos, Príncipe 28 1-2. Sala, saleta, 4 cuartos, doble servicio cocina de gas. Llave en los bajos.
20189 6 my.

LAGUNAS 111, altos. Se alquilan en $70. Tienen sala, recibidor, tres cuartos y servicios. La llave en los bajos. Informa: J. Balcells y Ca. S. en C. Tel. A-2766.
20179 8 my.

SE ALQUILAN preciosas casas de altos y bajos, construcción moderna, decoradas. Marina y 27 frente al Malecón; compuestas de amplias sala y saleta, dos magníficas habitaciones, bien aireadas, lujoso baño intercalado con todos sus aparatos, incluso agua caliente. Cuarto y servicio para criados. Cocina de gas y buen patio. Rentan ochenta pesos. Llaves allí. Informan M-2145. O'Reilly 33, bajos
20142 8 my.

BARBEROS, INFANTA 18

Se alquila un local propio para barbería. Informan en Neptuno 172. Teléfono M-6823. 20220 6 my.

ALQUILO edificio C. Rodríguez, 7 plantas, para hotel, casa huéspedes u oficinas. Todo de lo mejor. Muralla y Aguiar. Precio módico. Informa: Castroverde. Cuba 62.
20183 9 my.

SE ALQUILA Marqués González 5, bajos, entre San Rafael y San José, compuesto de s

ALQUILERES DE CASAS

CASAS DE GOMEZ MENA

LAS MAS MODERNAS LAS MAS BARATAS

PASAJE LLINAS Y BENJUMEDA: En la calle Llinás, antes Santo Tomás, entre Marqués González y Oquendo, departamentos bajos y altos, independientes, compuestos de sala, cuarto, cocina, baño y patio. Precio: $26.00 a $32.00.

CALLE OQUENDO ENTRE SANTO TOMAS Y BENJUMEDA: Pisos bajos y altos compuestos de sala, comedor, dos habitaciones, baño completo y cocina. Precio $40.00 a $50.00.

CALLE BENJUMEDA ENTRE MARQUES GONZALEZ Y OQUENDO: Pisos bajos y altos, compuestos de sala, comedor, dos habitaciones, baño completo y cocina. Precio: $46.00 y $48.00.

PASAJE Y CALLE SANTO TOMAS ENTRE OQUENDO Y MARQUES GONZALEZ: Pisos bajos y altos, compuestos de sala, comedor, dos y tres habitaciones, baño completo, cocina y servicios de criados. Precio: $35.00 y $60.00.

CALLE OQUENDO ESQUINA A DESAGUE: Tanto por Oquendo como por Desagüe, Departamentos y pisos bajos y altos, compuestos de sala, comedor, dos y tres habitaciones, baño completo, cocina y servicios de criados. Precio: $28.00 a $60.00. Las llaves en Llinás antes Santo Tomás número 21 "G".

CALZADA DEL MONTE, Y CALLE LINDERO: frente al Mercado Unico, plantas bajas y altas, compuestas de sala, comedor, dos y tres habitaciones, cocina, baño completo, recibidor, terraza interior y servicio de criados. Precio de $40.00 a $70.00. Las llaves en poder del encargado.

CALZADA DE INFANTA: Manzana formada por las calles PLASENCIA, DESAGUE, PAJARITO y PEÑALVER a tres cuadras de Carlos III, casas completamente nuevas, de dos plantas, independientes, con dos cuartos, sala, cocina, baño completo y servicios sanitarios inmejorables. Precio: $35.00. Las llaves en poder del encargado.

BARRIO DE REDENCION MARIANAO: Calle Cuatro número 76 D, una casa de moderna construcción a media cuadra de los tranvías de la Habana-Vedado y dos de los de Zanja, compuesta de sala, comedor, tres habitaciones, baño completo intercalado, cocina y patio. Precio: $35.00. La llave en el 76 "E".

MATADERO No. 5. Segunda Derecha casa compuesta de sala, recibidor, comedor, cuatro habitaciones, baño completo, cocina, cuarto y servicio de criados. Precio: $70.00. La llave en la Calle Manglar, Pasaje B. No. 9. Bajos.

SAN LAZARO No. 58 Primer Piso, compuesto de sala, comedor tres habitaciones, cocina y baño. Precio: $70.00. La llave en los bajos.

MALECON No. 14 Bajos compuesto de sala, comedor, tres habitaciones, cuarto de baño completo y cocina. Precio: $90.00. La llave en San Lázaro 58. Bajos.

Fiador o meses en fondo. Para informes preguntar por el Encargado del grupo correspondiente o GOMEZ MENA. Habana 121 Altos. Teléfono: M-7269.

E 1161 31 my.

ALQUILERES DE CASAS

SE alquila la hermosa casa Mangos 2 E, pegado a la esquina San José, sala, saleta, tres habitaciones, cuarto de baño la llave en la bodega del frente. Informes: Reunión 7, altos, Habana. 20058.—11 My.

ALQUILO dos primeros pisos independientes en Jesús del Monte 258, cerca de Toyo, propios para familia o profesional. Llave: bajos, peletería. A-6523. 20060.—8 My.

MANTILLA, en lo más alto, una cuadra de la Calzada, dos casas con dos cuartos, sala, comedor moderno, etc. con 2.000 metros. A-3751. 19758.—6 My.

HERMOSO local para establecimiento,sin estrenar, se alquila en Durege y Correa, al lado del taller de carpintería. Informan en talier, M-1429. $50.00 mensuales. 19735 11 my

SE ALQUILA

Un bonito chalet, en lo más alto de la Loma del Mazo, Luz Caballero entre Carmen y Patrocinio. (Villa Esperanza). Informan en El Decano, S. Rafael 1. Teléfono A-2611. 19499.—6 My.

CASITAS A $23.00

Se alquilan en San Benigno entre Rodríguez y San Leonardo, independientes, acabadas de construir, 2 piezas, baño completo, cocina. Informes San Benigno 8 18206 30 my

ALQUILO casa lujosa terminada fabricar, sala, recibidor, seis habitaciones grandes, hall, pantry, comedor, cocina de gas, doble servicio, lavadero, cuarto criados y patio. Informan Correa 5. 19416 6 my

SE alquilan los altos de Enna 5, entre Luco y Justicia, en $34; tiene tres habitaciones, sala, saleta, comedor y terraza con cielo raso. Informan Belascoain 41, altos. 19406-7 8 my

Marianao

SE alquila lindo chalet recién construído en el Reparto Almendares, calles C y 16, frente al Parque Japonés; jardín, portal, sala, hall, comedor, tres hermosas habitaciones, magnífico baño con agua caliente, cocina, cuarto y servicios de criados. Buen garage. A una cuadra de los carros de la Playa. La llave en la bodega de 14 y B. Informes teléfono U-3805. 28469 10 my

ALQUILO en Columbia tres casas de portal, sala, dos cuartos, comedor, cocina, servicios, patio y un local para carnicería. Informan Miramar y O'Farrill. Bodega. 20312 14 my,

SE ALQUILA el chalet de dos plantas calle C frente al parquecito de Buen Retiro, Marianao, con jardín, garage y traspatio. Su precio $65 00 Informan M-2524. 20095 13 my.

SE alquila un bungalow de ladrillo en la Avenida Septima en la calle 18 y entrada por Columbia, portal, 4 cuartos, galería, baño, cocina, garage, un terreno grande de parque inglés y traspatio cercado. 40 pesos, la llave al lado.. Informan: I-5058. 20049.—7 My.

MARIANO. Alquilo precioso chalet con cinco cuartos, comodidades modernas. Techos concreto. Garage 1,000 metros jardín, 27 minutos de la Habana. Reparto Nogueira. Teléfono: FO-7014. 20011 12 my.

SE alquila en el Reparto La Sierra, dos casas en Seis entre Cinco y Siete, con jardín, portal, sala, comedor, cocina, cuarto, garage, patio y servicios de criados en los bajos y cuatro cuartos dormitorios servicios de criados en los bajos y cuatro cuartos dormitorios, servicio y terrazas al frente y al fondo en los altos. Informa: José F. Barraqué Siete esquina a Cuatro. La Sierra. Teléfono FO-1423. 19742 6 my

ALQUILO magnífica casita compuesta sala, comedor, dos cuartos, cocina, baño. Todo moderno, Calzada de Columbia y Mendoza. Informan en frente, almacén. 19634.—8 My.

Vedado

SE alquila la preciosa casa calle 4 entre 25 y 27, compuesta de portal, sala, saleta, hall, cuatro habitaciones, salón de costura, comedor al fondo, baño intercalado, cuarto de criados y garage. La llave en la misma. Informes al Teléfono U-3270. 20481.—8 My.

VEDADO, calle 27 entre E y F, chalet lujosamente decorado y amueblado, 4 cuartos, regio baño, comedor, sala cocina gas, calentador, servicios, garage, cuarto chauffeur. Informan A-4131. $175.00. 20365 8 my.

SE ALQUILAN los hermosos y ventilados altos de Villa Carmita, calle 4 No. 170, entre 17 y 19, Vedado, con 4 habitaciones, baño, sala, comedor, cuartos para criados, baño para los mismos, cocina, terraza y garage. La llave en los bajos. Informa La República, Galiano 104. Tel. A-1796. 20446 14 my.

SE ALQUILA hermoso piso bajo en la calle J No. 246, entre 25 y 27, compuesto de jardín, portal, sala, cuatro cuartos, baño, comedor y servicio de criados, garage y cuarto de chauffeur Precio 140 pesos. Informes en la casa, de 9 a 12 de la mañana y de 4 a 5 de la tarde. La llave al lado. Teléfono A-4241. 20439 7 my.

EN 40 PESOS se alquilan los bajos del chalet calle A y 27, Vedado. Las llaves en frente. 20448 7 my.

ENTRADA Vedado, R 195, altos, sala, cinco habitaciones con lavabo, terraza, comedor, hall, cocina, baño, cuarto criada, un cuarto azotea con lavabo. $125. En los bajos la llave. 20288.—9 My.

COMODA Y FRESCA

Rentando $200 en la calle 4 número 145 bajos, entre 17 y 15 Vedado, con cinco dormitorios, dos baños y demás amplias comodidades, garage. La llave en la misma, de 2 a 4. F-4003. 20279.—8 My.

VEDADO, alquilo casa moderna, de 3 habitaciones en G entre 25 y 27. Precio, noventa pesos. Informa: J. Pose, F-5113. 20295.—7 My.

ALQUILERES DE CASAS

PARA ESTABLECIMIENTO

Se alquila un local en Línea entre L y M, Vedado. Informes en Neptuno 138. 20282.—10 My.

EN 90 PESOS se alquilan los altos de la casa calle 25 entre Paseo y Dos, Vedado. Las llaves en los bajos. 20449 7 my.

SE ALQUILAN los preciosos altos de G 65 casi esquina a Calzada, con todas las comodidades. Informan en los bajos. Teléfono M-4228. 20387 6 my.

VEDADO, se alquilan los altos de Línea 129, frente a la Iglesia los Carmelitas: se componen de sala, saleta y cinco habitaciones y un gran comedor, todo esto con balcón para la calle, más cuarto de criados y una habitación que son 7 habitaciones. Gran baño y servicio para criados, terraza y subida para la azotea. La llave en los bajos. Teléfono F-1907. 20299.—7 My.

EN LA CALLE L

Entre 21 y 23, se alquila un fresco y ventilado piso alto, compuesto de sala, saleta, tres grandes cuartos, baño intercalado, hall, comedor al fondo, pantry, cocina de gas, agua fría y caliente, abundante, con dos habitaciones con servicio de criados, con y sin garage. Informa el portero. Precio de ocasión. 20064.—11 My.

VEDADO, calle Veinte entre Calzada y Línea, alquilo sin estrenar, linda casa con jardín, portal, sala, comedor, tres habitaciones, con baño intercalado, cocina de gas y calentador, garage con dos cuartos y servicios para criados. Informan al lado. 20037.—10 My.

VEDADO, piso alto, acabado de fabricar, calle Ocho número 209, próxima 23, sala, saleta, cuatro cuartos, baño intercalado, cocina y calentador de gas, cuarto y servicios de criado. Informarán núm. 212. 20098.—8 My.

PARA ESTABLECIMIENTO

Se alquila un local en 12 y 23, Vedado, por 23 en $90, bodega, muebles, botica, etc. etc. Informes en la misma, Edificio Fonollar. 20026 11 my

VEDADO. Calle 20 No. 21 alquilo unos altos, frescos y modernos, 5 habitaciones, sala, saleta, comedor, baño lujoso, cocina, calentador, servicio y baño de criados en $65. Informan 15 y 20. Tel. F-1403. 20109 11 my.

VEDADO, alquilo los altos Montero Sánchez 16 y a 25 metros calle 23, muy frescos, con sala, recibidor, tres cuartos, baño intercalado, sala comer, cocina y azotea, dos buenos cuartos más, servicio y lavadero. Informan: calle 8 No. 49 entre 23 y 21. Teléfono. F-4517. 20117 7 my.

EN 21 No. 457, entre 10 y 12, se alquila una amplia y cómoda casa, para entregar el día 10 de Junio. Informes en la misma 20137 3 my

SE ALQUILAN preciosos bajos acabados de construir, una cuadra Colegio La Salle en 11 entre A y B. Teléfono F-5854. 20143 8 my.

VEDADO, calle 20 No. 28 esquina a 15. Se alquila casa moderna, jardín, portal, sala, 3 cuartos, cocina y servicios. Precio $50.00. Las llaves en la bodega. E 1168 4 d 4 my.

VEDADO. Se alquila casa con portal, sala, recibidor 4 cuartos, baño intercalado de lujo, comedor, pantry cocina de gas y calentador cuarto y servicios de criados. Se atiende al jardín y limpieza de la entrada y aceras por cuenta del dueño. Puede verse de 12 a 6 p. m. Calle 10 entre 15 y 17. Alquiler $125. Informa Sr. Rodriguez. Obispo 16 esquina a San Ignacio. 20157 18 my.

SE alquila un chalet muy amplio con garage y todas las comodidades en la calle 10 número 9½ entre 11 y 13. Informes en la calle 11 núm. 39 esquina 10. 19616.—10 My.

VEDADO. Se alquila la casa calle Quinta 97 entre 6 y 8. La llave en el 101. Informan Tel. F-1675. 19904 10 my.

ACABADO de construir, se alquilan los espléndidos y ventilados altos de Ave. Wilson número 63, esquina a la calle A, compuestos de sala, recibidor, seis cuartos, hall, comedor, hermosa terraza, dos baños intercalados, cuartos y servicio de criados, garage y demás comodidades. 19772.—8 My.

VEDADO, se alquila una casa de sala, comedor, cuatro cuartos, baño, servicio de criados, jardín y portal, en 23 entre 12 y 14. Llave ferretería. En $70. 20025 7 my

EN el Vedado, se alquila los bajos, calle 15, número 198, entre G y H, compuestos de sala, comedor, tres habitaciones con baño intercalado, cocina de gas, cuarto de criado con su servicio sanitario etc. Informarán: H núm. 138, esquina a 15. 19789.—8 My.

SE alquila la casa de A y 15, número 137, acabada de reconstruir con todo el confort moderno. Informan en 17 número 398, altos, teléfono F-5240. 19734 6 my.

CHALET moderno, Vedado, alquila en $230 mensuales, contrato por año hermoso chalet, calle 10 entre 17 y 19, Vedado, compuesto de portal, saleta sala, comedor, seis cuartos, tres baños, cada cuarto con sus closets cocina pantry, dos cuartos de criados con su baño, garage y cuarto de chaufeur. Para más informes Tel. F-2254. 19849 9 my.

Vedado, calle 25 ko. 269, casi esquina a Baños, se alquila fresca y cómoda casa propia para extranjeros. Tiene jardín, portal con toldos, sala, comedor, 3 habitaciones, baño, etc. La llave en la bodega. Informes: San Rafael 153 esquina a Hospital. 19782.—9 My.

CASITAS INDEPENDIENTES VEDADO

A cuadra y media de la calle 23 y 26 calle 23 y 26 se alquilan a $20. Compuestas de sala, cuarto, comedorcito, patio servicios sanitarios. Informa: Manuel Rodriguez. Puesto de Frutas. Calle 26 y 27. Teléfono A-0383. 19423 8 my.

ALQUILERES DE CASAS

Guanabacoa

GUANABACOA. Se alquilan dos fincas con mucho terreno y frutales, a propósito para granjas y crías de aves, con agua de pozo y de vento, ambas en la misma calle. Informan: Teléfono I-2547. 20510.—15 My.

SE alquila y se vende; casa con magnífico pozo. Aguacate 34, Guanabacoa. 20244 9 my

SE alquila o se vende la casa Santa Rita 5, Guanabacoa, propia para despalillo o industria. Informes: Teléfono 1107, Regla. 19453.—13 My.

Extraradio

EN LA CIUDAD DE CARDENAS

En el mejor punto de la ciudad y alquilado de tienda de ropa, se alquila buen local para comercio, 10 años de contrato, sin regalía. Informan: Hermanos Muñiz S. en C. La Escocesa, Cárdenas. 20277.—8 My.

2. ALQUILERES DEPTS.

Habana

APARTAMENTO de tres habitaciones altas, muy frescas con dos grandes azoteas, cocina y servicios con escalera y pasillo en los bajos y puerta de calle, todo independiente, se alquilan en la calle Salud 23, a dos cuadras de Galiano en $50 al mes. La llave al lado y su dueño Vive en Zapotes 9, a media cuadra del Parque Santos Suárez. 20338 8 my.

CAMPANARIO Y VIRTUDES

Se alquila un departamento de sala y dos cuartos, cocina y patio y entrada todo independiente. 20336 9 my.

SE alquila un departamento con balcón a la calle, hay agua, teléfono. Amistad 98 entre San José y Barcelona. 20030.—7 My.

SE alquila un departamento con sala y dos habitaciones, todo junto o separadamente. Refugio 4, entre Prado y Morro. 20082.—7 My

SE ALQUILAN. En la casa de un comisionista, tres amplios departamentos para oficinas de comisiones etc. No se permite dormir en la misma. Se da derecho a luz y teléfono. Informes Teniente Rey 82 entre Aguacate y Villegas. Teléfono A-4593. 20078 10 my.

HABITACIONES, departamentos. Con vista a la calle, mucha agua, mucha luz, estricta moralidad. Calle Habana 111 altos. Entre Teniente Rey y Muralla. 20202 8 my.

MONTE 2-A

esquina a Zulueta. Alquilo amplios departamentos de dos habitaciones, con vista a calle. También hay una habitación. Casa fresca y de orden. 20194 7 my.

NARCISO LOPEZ 4

frente al Muelle de Caballería, alquilo departamentos de dos y tres habitaciones con vista calle con servicios y sin. Casa de orden. 20195 7 my.

SE ALQUILAN bonitos y baratos departamentos en el "Palacio Habana", Romay 44. También se alquilan bonitas casas en Alejandro Ramírez 2. Para informes: el encargado, en Romay 44. 20123 18 my.

CASAS APARTAMENTOS

de una y dos habitaciones, sala, comedor, cocina, baño, instalación eléctrica; calentador; hay elevador, desde $50 hasta $60. Neptuno 172. Teléfono M-6823. 20219 6 my

SE alquila un departamento interior, cocina, comedor, sala, dos cuartos y servicio en Teniente Rey núm. 5, 2º piso. 20059.—6 My.

APARTAMENTOS BASARRATE

Para pequeñas familias. Recibidor, alcoba, lujoso baño privado, servicios de alumbrado y teléfono. Comidas a su vivienda. Confortables y ventilados, abundante agua. Visítelos y seleccione el suyo. Económicos. San Rafael 246 entre Basarrate y Mazón una cuadra de Industria. 19807 6 my.

AMARGURA 54

Gran casa para familias, hay espléndidos departamentos compuestos de 3 y 4 habitaciones. cocina, pisos de mármol y vistas a la calle. 19098 6 my.

SE alquila un hermoso departamento con reja para la calle, dos habitaciones, una en altos y la otra bajos, todo se da barato, casa tranquila. Aguiar 11. 19755.—9 My.

ZEQUEIRA 13 próximo al Mercado Unico. Hay departamentos de dos espléndidas habitaciones cocina patio y servicio independiente. Su precio de 25 a 30 pesos. 19099 6 my.

GRAN casa para familias, Galiano 109 altos, baños privado, agua caliente, comida excelente. 19306.—7 My.

SE ALQUILAN dos departamentos altos con balcón a la calle a $32.00 y $34.00. También se alquila una habitación en planta baja. Se requieren personas de moralidad. Pueden verse a todas horas en Amargura 79 entre Villegas y Aguacate. 19698 6 my.

¡OJO!

Alquilo espléndido departamento de 3 habitaciones, balcón a la calle, servicio intercalado independiente. Zanja 118 A, altos. 19646 8 my.

SE ALQUILAN espléndidos departamentos y habitaciones en O'Reilly No. 32 entre Cuba y Aguiar. 19165 66 11 my.

ALQUILERES DEPTS.

GALIANO 75, altos del Café El Encanto, se alquilan departamentos con comida; para informes el dueño en el café. 19851 11 my.

SE ALQUILAN departamentos muy frescos y económicos en Lucena 23, entre San José y Zanja. "Palacio Gris". Informes en la misma. 19175 8 my.

Barrios

ALQUILO departamento alto en la calle J No. 246 entre 25 y 27, compuesto de dos cuartos, baño y cocina. Precio $35. Informes en la misma de 9 a 10 de la mañana y de 4 a 5 de la tarde. La llave al lado. Tel. A-4241. 20440 7 my.

MARQUES de la Torre 83 esquina a Quiroga y frente al parque de la Iglesia, un magnífico departamento muy barato. 20431 10 my.

APARTAMENTOS, VEDADO

en 12 y 23, de una, dos, tres habitaciones, en 25, 35, y 45 pesos al mes, luz y baño completo. Hay elevador, casa de lupo. Edificio Fonollar. 20024 11 my

DEPARTAMENTO de sala, cuarto y cocina, patio y traspatio, con vista a la Calzada. Se alquila por meses y por quincenas. Cristina 40 esquina a Concha. 19507 6 my.

VEDADO, se alquila un apartamento calle Baños entre 17 y 19 edificio Menéndez, compuesto de sala, dos cuartos, baño y cocina de gas. 19659.—8 My.

3. ALQUILERES HABTS.

Habana

GALIANO 5. Se alquilan frescas habitaciones con luz a una cuadra del Malecón a 12 y 14 pesos. 20432 19 my.

HOSPEDAJE particular, se alquilan habitaciones amuebladas para hombres solos, con toda asistencia, muy buena comida y desayuno, todo por treinta pesos al mes, mucha limpieza, casa de moralidad. San Miguel 49 altos, entre Galiano y S. Nicolás. 20518.—11 My.

SE ALQUILAN dos habitaciones en casa de familia a matrimonio, señoras o caballeros. 20443 7 my.

SAN JOSE 106, altos, se alquila una magnífica habitación, muy en proporción. 20430 10 my.

NUEVA casa. En los altos de La Emperatriz, entrada por San Miguel No. 43, se alquilan habitaciones, a matrimonios o dos compañeros con todo servicio. Se exigen referencias 20400 14 my.

MONSERRATE 93, altos entre Lamparilla y Obrapía, se alquilan habitaciones, lavabo agua corriente, muebles especiales y a precio reducido. Más informes en la misma. 20451 4 jn.

HABITACIONES amuebladas y departamentos con o sin servicio de comida. Edificio moderno con todas comodidades en Compostela 66 entre Amargura y Teniente Rey. A-2427. 20462 7 my.

SE ALQUILA una habitación a una o dos señoras o matrimonio sin niños sin más inquilinos en Aguila 70, bajos. A 459 7 my.

CALLE ZULUETA 32, pegado al teatro Payret, se alquilan magníficas habitaciones a personas de moralidad Aguiar 57; Cuarteles 1; Cuba 80, altos; Cuba 120: Esperanza 117; Manrique 163; Gervasio 27; Virtudes 140 Animas 129. Lagunas 85 y Aguacate No. 122. 20355 12 my.

SUAREZ 93

Se alquila una habitación en la azotea con todos servicios y lavadero y cocina independiente. Informa la encargada. 20335 9 my.

PRADO 31, altos. Se alquilan a personas de moralidad, dos amplias y ventiladas habitaciones, una vista al Prado y otra interior, toda asistencia 20444 8 my

SE ALQUILAN en Reina 49, Salud No. 2 y Acosta 41, habitaciones muy frescas y baratas; hay agua en abundancia. 20171 8 my.

SE ALQUILA espléndida habitación en 15 pesos y otra en 10 pesos, es casa particular. Cuba 23, altos. 20170 6 my.

SE ALQUILA Aguiar 122, altos, dos habitaciones, muy frescas, una con balcón a la calle. Precio $17. Informan en la misma. 20175 6 my.

CHACON 19 esquina a Compostela. Se alquila hermosa habitación, balcón calle, criado y teléfono, tranvías en la puerta, únicamente a personas de moralidad. 20185 6 my.

PALACIO Abadía. Cuba 86, casi esquina a Teniente Rey, edificio moderno, fresco, tranquilo, habitaciones con lavabos, amuebladas, ropa y criados $25, $30 y $35 mensuales. M-9726. 20327 18 my.

AGUIAR 92, entre Obispo y Obrapía habitaciones a $12, $15 y $25, con muebles o sin; teléfono y criado. La casa más tranquila y de orden. 19845 16 my

Habana. Se alquilan habitaciones o departamentos para oficina en los altos de la casa Empedrado, 16, Informan: Arellano y Hermanos, Cuba, 50. Teléfono A-8297.

E 1028 31 my.

ALQUILERES HABITACIONES

EN Valle 37 (altos) se alquila a hombres solos de formalidad, una habitación en la azotea con sus servicios. 20300.—12 My.

SE alquila una habitación y se da comida, buen trato, calle San Ignacio 130, esquina altos. 20303.—9 My.

EN ESTRELLA 16, altos, se alquilan habitaciones a señoras solas. Se dan comidas. Se da casa y comida por un peso diario. 19955 7 my.

EDIFICIO CANO

Informamos al público que estamos en condiciones de alquilar habitaciones de inmejorables condiciones económicas, comida buena y barata. Villegas 110, Sol y Muralla. 20028.—13 My.

SOL 79, habitaciones $10; $15; $20; una accesoria, propia para negocio y vivienda. Servicio independiente $40. Dos meses fondo, luz toda la noche. Abundante agua. 18909 9 my

SE ALQUILA una habitación en Obispo 82, altos. 19854 10 my.

EN HABANA 115, altos, se alquilan espléndidas habitaciones con y sin muebles, lavabo de agua corriente y servicio de ropa y limpieza. A-2025. 19867 11 my.

SE ALQUILAN hermosas habitaciones acabadas de fabricar en Galiano No. 132 altos de El Brazo Fuerte, con luz, lavabos de agua corriente y un cuarto de baño moderno. Informan: en la misma; casa de moralidad. En la misma se solicita un socio de cuarto de buena confianza. 19710 7 my.

HERMOSAS HABITACIONES

Muy claras y muy frescas, para hombres solos, se alquilan en Desague 72 entre Franco y Subirana. 19568 6 my.

EN LOS altos de Crespo 43 A, se alquilan habitaciones con balcón a la calle, lujosamente amuebladas, con todo servicio sanitario, los pagos por días o semanas. Tel. M-5417. 18394 6 my.

Barrios

VEDADO, 17 esquina B núm. 320 y 322, habitación amueblada lujosamente a la brisa, para persona de gusto, con ventanas al jardín, de esquinto. Hay otra alta amueblada, mucho fresco, renta $25 mensuales. 19644.—6 My.

SE ALQUILA EN LINEA 11

altos entre G y H (casa particular) espléndida habitación con vista a la calle y esmerado servicio. 19606 7 my.

CALLE F núm. 8, Vedado alquilan habitaciones de $13, departamento de $20. Puerta Cerrada número 81, de $11 a $12.50. 18767 6 my

SE alquila a hombre solo, una hermosa y confortable habitación amueblada. Informan: Teléfonos M-5698 y M-9442. 465—id-7

4.—ANIMALES

CABALLOS Y MULAS BARATOS

La mayor en el giro, habiendo recibido gran cantidad de mulos nuevos, maestros de todos tamaños, nos complacemos en ponerlos a la venta sumamente baratos. Tenemos además 40 mulos de uso casi regalados, 6 zorras para madera, veinte carros de cuatro ruedas de todas clases, cuarenta bicicletas del país y americanas, 3 faetones, un tilbury, tres arañas. Ofrecemos para persona de gusto caballos y mulos de monta criollos y de Kentucky. Jarro y Cuervo, Marina número 3, esquina a Atarés, J. del Monte. Teléfono A-1376. 20253.—4 Jn.

RABIA

Se inmuniza contra la rabia con solo una inyección, sin dolor y trastorno alguno; dándose correspondiente certificado que exige Sanidad. Diagnóstico rápido de la enfermedad. Visitas a domicilio. Consultorio. Progreso 2, Telf. M-5466. Dr. Infante. 20013 6 my

CURE SUS ANIMALES

Use Específico Castillo y conocerá la popularidad conquistada por esta medicina en la curación de todas las enfermedades que diezman los animales, desde la bobera, chorro, en los terneros, cerdos, etc., hasta el higadillo, moquillo en las aves. De venta en Sarrá, Johnson y buenas farmacias. Exija "Específico Castillo" Dr. José B. Castillo, Segunda 20, Víbora, Habana. 20029.—6 My.

AVISO. Se vende una hermosa pareja de mulas criollas con un carretón de 4 ruedas en buen estado, todo muy barato, es una ganga. Informan en la bodega de la calle 8 y 25. Vedado. 20112 8 my.

5. AUTOMOVILES

Accesorios

ESPIRITU MOTOR

Para automóviles y cocinas. Se sirve a domicilio a 20 centavos galón. Mínimo que se despachan: 20 galones. Exija que se lo pesen para que vea que tiene 100 grados. El chauffeur lleva el alcohómetro. Teléfono I-3617. Concha 3. Compañía Destiladora Gancedo. 19023 26 my

Ventas

VERDADERA ganga. Automóvil Cadillac. 7 pasajeros, muy poco uso. Se da barato. Véalo en Aranguren 67, Guanabacoa. 20474 9 my

AUTOMOVILES

SE vende, se rifa o se regala un Ford. San José 138, garage. R. González. 20416 7 my

SE ofrece un Chevrolet para viaje diario a la Playa. U-3805. Informan 20470 8 my

GANGA

Hudson siete pasajeros modelo 12-0, con cinco gomas nuevas, garantizando su buen funcionamiento. Verse e informes en Barcelona 13, Garage. 20410 7 my.

CADILLAC Sport, último tipo, se vende. Precio bajo por embarcar. Preguntar por chauffeur. Calle I No. 189. Vedado. 20363 7 my.

AUTOMOVIL Hudson, tipo Limousine, acabado de pintar y ajustar. Se garantiza su funcionamiento. Se vende. Lange Motor Co. Ave. de Washington No. 12. Tel. U-2614. 20382 6 my.

AUTOMOVIL Packard. 12 cilindros 7 pasajeros ,en perfecto estado mecánico, seis ruedas de alambre y gomas en muy buen uso. Lange Motor Co. Ave. de Washington 12. Tel. U-2614. 20381 6 my.

AUTOMOVIL Kissel, 7 pasajeros, acabado de pintar, fuelle nuevo, 6 ruedas de alambre, gomas en perfecto estado, dos de ellas completamente nuevas. Lange Motor Co. Avenida de Washington 12. Tel. U-2614 20380 6 my.

PIERCE ARROW, 48 caballos, siete pasajeros, touring, perfectas condiciones, pintura Duco Se liquida muy barato por cuenta de su dueño. Cuban Auto. San Lázaro 297. Tenemos piezas de repuesto para los camiones y carros de esta marca. 20249 6 my

SE vende un Dodge del 20 para verlo en la Plaza Vieja, chapa 7305. 20242 10 my

CAMION WHITE

De cinco (5) toneladas, en perfecto estado, con su equipaje completo listo para el trabajo, se vende en buen precio. Informan en Oficios No. 84, departamento 201, Habana. 20252 10 my

SE VENDE una máquina Cornely letra L. T., completamente nueva. Se da muy barata. Informan en Empedrado 33, bajos 20111 7 my.

SE vende un Buick tipo Canadá en magníficas condiciones y un Ford del 21 para camión. Informan en 29 y D, Vedado. 20258.—8 My.

GANGA. Por tener que embarcarse se vende casi regalado un automóvil Kissel casi nuevo, dos garages. Todo muy barato. Informes Estévez 56, entre Flores y San Gregorio. 20027 11 my

DOS CAMIONES de cinco toneladas de volteo, en muy buenas condiciones y trabajando. Un White y un Stewart se venden. Pueden verse en la Calzada de Columbia entre las calles 14 y 16, Reparto Almendares, donde su dueño le informará. 20213 8 my.

SE vende un cabriolet Packard de muy poco uso, se puede ver en el número 299, entre 25 y 27, Vedado. 20090.—7 My.

Carruajes

CARRO DE CUATRO RUEDAS

Se vende barato un carro nuevo, sin estrenar, con un tanque de hierro de dos metros cúbicos de capacidad, hecho para conducir sobras de hoteles. Se vende también solo sin el tanque. Informes Arroyo Naranjo, Calzada 42 19962 6 my.

6.—BONOS Y CREDITOS

Compras

CHEQUES NACIONAL

Compro grandes y pequeñas cantidades. Antes de vender véame, le haré la mejor oferta. Manzana de Gómez 318. Manuel Piñol. 17567.—16 My.

COMPRO CREDITOS DEL GOBIERNO

Aprobados por la Comisión de Adeudos: Cualquier cantidad. No venda sin mi oferta. Manzana de Gómez 318. Manuel Piñol 16505.—10 My.

7.—COMPRAVENTA OBJETOS

SE vende una hermosa cocina de gas de poco uso; cuatro hornillas, horno y asador. Costó setenta pesos; se da en treinta. Concordia 37, bajos. 20473 9 my.

VENDO dos vidrieras en perfecto estado, propias para tabacos, billetes, lunch. Informan: San Pedro 6 "Hotel Perla". 20506.—13 My.

SE VENDEN dos vidrieras mostrador como de tres metros de largo y una alta refrigerador. Jesús del Monte No. 129. Tel. M-3805. Bodega. 20306 7 my.

SE VENDEN dos tanques cilíndricos capacidad 2.000 galones. Jesús del Monte 129. Tel. M-3805. Bodega. 20307 7 my.

CAJAS DE ACERO. Vendo 46 cajas, muy baratas. Informan Morro 54. 20309 11 my.

QUEMAZON. Se vende un sillón de barbería Koken en buenas condiciones. Apodaca 58 entre Suárez y Revillagigedo. 19176 6 my.

COMPRA-VENTA OBJETOS

SE VENDE

Un carro de reparto, grande, cerrado, con su pareja de mulas de siete cuartas, todo junto o separado. Informan Martí 6, Guanabacoa. Tel. 5121. 19479 8 my.

LIBROS, compro y sirvo a domicilio rápidamente en automóvil la suscripción de diarios y revista españolas. Prensa Hispana, Estrella 6 1|2. Teléfono M-8697. 19408 13 my

GANGA. Se venden tres ventiladores de paletas, de corriente 110 y 220 en buenas condiciones. Apodaca 58 entre Suárez y Revillagigedo. 19178 6 my.

MOSTRADOR y armatoste completamente nuevos, propio para fonda, puesto frutas, adaptable a cualquier negocio. Se regalan en $25 por hacer falta el local. Teléfono I-2323. 20343.—7 My.

VENDEMOS los enseres completos de una fonda con su cocina de hierro todo en buenas condiciones. Apodaca 58 entre Suárez y Revillagigedo. 19177 6 my.

8.—DINERO E HIPOTECAS

DINERO SOBRE ALQUILERES

También compro créditos hipotecarios o doy dinero sobre los mismos. Compro participaciones de propiedades Cuba 24 F. Tel. A-0220 frente a la Junta de Educación. 20392 7 my.

DINERO AL 7% EN TODAS CANTIDADES. OPERACIONES RAPIDAS, CUBA 24-F. TELEFONO A-0220, FRENTE A LA JUNTA DE EDUCACION 20301 9 my

DINERO para hipotecas y fabricar, cuatro, cinco y seis por ciento al año en adelante, según cantidad y forma de pago. Lago. Reina 27. A-3906. Dpto. 201. 20305 7 my.

SOBRE casa que tengo en Jesús del Monte deseo tomar en primera hipoteca $5.000. Interés, pago el 10 0|0. Sr. Pérez. Peña Pobre 15, de 1 a 3. 20358 7 my.

SOBRE casa situada en lo mejor de la Víbora, con buena garantía, tomo en primera hipoteca $5.000. Interés el 10 0|0. Sr. Marín. Aguiar 59. Teléfono A-6283. 20359 7 my.

DINERO SOBRE MUEBLES SIN COMISION

Facilitamos dinero sobre muebles a módico interés y dejándolos en su poder. Absoluta reserva. Obispo 50, altos. Carret. 20399 14 my.

EN hipoteca. Tomo $8.500 sobre una casa en la Víbora, buena garantía, no pago comisión, trato directo. Informes: Banco Nacional de Cuba, departamento número 418, de 9 a 11. 20254.—7 My.

EN hipoteca se dan $1.000 a $50.000 Habana y repartos, también en 2ª hipoteca, Neptuno 29 "Campoamor" de 9 a 3, Díaz. 20053.—11 My.

HIPOTECAS

Tengo dinero para primeras hipotecas desde $500 hasta $80.000, bajo interés, para todos los barrios. Operaciones en 48 horas. No corredores. Virtudes 128, bajos, entre Escobar y Gervasio. 18864 9 my.

DINERO

En pignoraciones sobre joyas interés económico y en todas cantidades. La Nueva Mina, de Bahamonde y Fernández, sucesores de Ricardo Rivera, Bernaza 8, teléfono A-3662. E 1148 31 my

DINERO al 7 0|0 con facilidades de pago. Para Habana y Vedado a otro interés, para todos los barrios de la Habana y sobre fincas rústicas. Operaciones rápidas, Informes Cuba 24F. Tel. A-0220. 19865 6 my.

HIPOTECAS DESDE EL 7 0|0

Hago en las mejores condiciones. Dinero en todas cantidades. Operaciones en 24 horas, escritorio Suárez Cáceres, Habana 89. Teléfonos M-2095 y I-1853. 19236.—7 My.

DINERO para hipotecas al tipo más bajo de plaza, en todas cantidades, con la mayor reserva y prontitud. Miguel F. Márquez, Cuba 50. E 1034 31 my.

SE TOMAN $5.000 en primera hipoteca en una casa de nueva construcción que costó fabricarla $7.000. Informan F-5123. 19338 6 my.

DINERO AL 4% Y CORRETAJE EXTRA 1½% A 2%

Si el negocio lo amerita. Interés desde 4 0|0 según tiempo y condiciones También para fabricar en todas cantidades. Tels. A-4358. M-6263, altos Droguería Sarrá. Sr. Falber, Teniente Rey y Compostela. 18421 6 mz.

CLAUDIO R. ARELLANO

Dinero en Hipoteca

Tel. A-8297. Cuba, 50.

E 1027 31 my.

TOMO 21.000 pesos al 7 por ciento sobre una casa en la Calzada del Monte cerca de Cuatro Caminos. Renta 260 pesos. Informan I-2372. 20247 7 my

---

FOLLETIN 19

LA MARQUESITA

Por

A. DOURLIAC

Obra coronada por la Academia Francesa

Traducción de

FELIPE VILLAVERDE

De ven

DINERO E HIPOTECAS

M. RICO, GALIANO 117
TELEF. M-2000
Dinero para hipoteca. Tipo bajo. Véame o avíseme.
E. 1026—My 7

DINERO TENGO
En todas cantidades, para dar en primera hipoteca, desde el 6½ por ciento, según punto y garantía. Manzana de Gómez 318. Manuel Piol.
17566.—16 My.

9.—ENSEÑANZAS

Academia de Corte y Costura sistema Martí
Directoras señoras GIRAL Y HEVIA, fundadoras de este sistema en la Habana, se dan clases diarias alternas y a domicilio de corte, costura, corsés y sombreros, precios módicos, vendo el método de corte. Neptuno 47.
16550.—12 My.

ESTUDIO
MARIANO MIGUEL
ESCUELA LIBRE DE PINTURA
PREMIADO en la Exposición Nacional de Bellas Artes de Madrid de 1904. Expositor de "Societé de Artistas Francses" de París 1893. Diploma de Honor del Salón de Otoño de la Asociación de Pintores y Escultores de Madrid 1924. Jurado del Concurso Aguasfuertes del Círculo de Bellas Artes Madrid 1923.
Clases de Pintura, Estética y procedimiento del color, Aguafuerte Repujado en cuero y metal Batik. Clases especiales para Arquitectos, Militares y profesores de Magisterio.
ESTUDIO
Edificio del
DIARIO DE LA MARINA
Telf. U-3094.
407 Ind.

COLEGIO "SAN ELOY"
PRIMERA ENSEÑANZA, PREPARATORIA, BACHILLERATO, COMERCIO E IDIOMAS
Está situado en la espléndida Quinta San José de Bellavista, a una cuadra de la Calzada de la Víbora, pasado el crucero. Grandes dormitorios, jardines, árboles, campos de sports al estilo de los grandes colegios del Norte América. Dirección: Bellavista y Primera. Teléfono I-6002. Pida prospectos. 20241.—4 Jn.

UNA CANADIENSE PROFESORA
De Inglés, de larga experiencia, da clases particulares. Informes: Mary Crisp. Colegio Omega, San Lázaro 307, Habana. Teléfono U-3228.
20294.—19 My.

SEÑORITA bachiller, se ofrece para dar clases de Segunda Enseanza, francés, mecanografía, plano y pintura, Teléfono A-1741.
20097.—8 My.

ACADEMIA Martí, corte costura y bordado a máquina, da clases en su casa y a domicilio. Concordia 223. Teléfono U-2460.
19278.—6 My.

BAILES. WILLIAMS. A-1525
BAILES ESPAÑOLES CON CASTAÑUELAS
Para el teatro $10 mensuales en grupo. Aprenda de una vez para siempre el Charleston, el tango y todos los bailes de salón que usted quiera y tome todas las clases que neceste hasta que aprenda a la perfección; 3 personas pueden aprender 8 bailes distintos, cada una $8 o $12 una sola persona. Curso completo. Garantía. Si después de aprender estos bailes encontrase dificultades al bailar por los salones, vuelva de nuevo a tomar otro curso, que no se le cobra nada. Paga una sola vez. Clases particulares en mi casa de familia o a domicilio. No hay Academia. Apartado 1033. Teléfono A-1525. Prof. Williams.
16372.—9 My.

"ACADEMIA TRUJILLO"
CORRALES 62
Clases de Mecanografía, Taquigrafía, Teneduría de Libros, Inglés, Aritmética, Cálculos Mercantiles, Calgrafía Gramática, Lectura, Escritura, etc. Enseñanza Preparatoria. Clases por Correspondencia.
16527.—10 My.

PROFESOR MERCANTIL
Clases particulares de Teneduría de Libros y Cálculos mercantiles a cargo de un experto contador. Método práctico y rápido. Curso especial para alumnos adelantados. Clases por correspondencia. Se otorga título. Informes: Sr. Orfila, Cuba 113 (por Jesús María). Dptos. 17 y 18, (Segundo piso).
18560 7 my.

ACADEMIA DE FRANCES, PIANO Y LABORES DE MANO
Clases colectivas y particulares, por Profesoras graduadas de París. Clases nocturnas de 7 a 9 p. m. Se dan también clases a domicilio. Calle 4 núm. 253 entre 25 y 27. Tel. F-2658.
16387.—9 My.

GRAN ACADEMIA COMERCIAL DE IDIOMAS, TAQUIGRAFIA Y MECANOGRAFIA, UNICA PREMIADA EN EL CONCURSO PROFESIONAL CELEBRADO EL 28 DE MAYO DE 1922. COLEGIO ELEMENTAL Y SUPERIOR. DIRECTOR: LUIS B. CORRALES. LOMA DE LA IGLESIA DE J. DEL MONTE. TELEFONO I-2490. CLASES DE DIA Y DE NOCHE. INTERNOS. EN TODAS LAS LIBRERIAS Y EN ESTA ACADEMIA SE VENDE LA UNICA ARITMETICA MERCANTIL PRACTICA, CON PROBLEMAS DE TENEDURIA DE LIBROS, MAS UTIL Y MAS BARATA QUE SE CONOCE.
E 1048 31 my.

FRANCESA, profesora de francés graduada da clases en su casa y a domicilio, F-2437.
19610.—15 My.

CHARLESTON
Unico campeón de Charleston en Cuba, acaba de llegar. Antes de volver al Norte, dará clases en la Habana. Curso completo $12. Llame a "Charleston". A-1525. 17749 17 my.

ENSEÑANZAS

SANCHEZ Y TIANT
Colegio de Niñas
AVENIDA DE SIMON BOLIVAR, ANTES REINA. Nos. 118 y 120.
La parte más alta de la Habana, 20 años de fundado. Bachillerato, enseñanza superior y primaria. Veinte afamados profesores. Alumnas internas, medio pupilas y externas. Teléfono A-4794. Se facilitan prospectos.
13854-55 30 sep.

PROFESORA FRANCESA
con inmejorables referencias se ofrece a familias distinguidas para dar clases de francés en su casa o a domicilio. Tel. M-5498.
18908 9 my.

10.—EMPLEOS-DEMANDAS

Agentes

AGENTES
Se necesitan tres que sepan trabajar. Solo se admiten personas serias y de referencias. Se trata de un negocio serio y se garantizan $5.00 o $10.00 diarios y un buen tanto por ciento al mes. Informes O'Reilly 11. Departamento 404 de 5 a 6 exclusivamente. La Mercantil. Compañía de Defensa.
20458 7 my.

Varios

SE SOLICITA una verdadera oficiala de modista, pues si no conoce bien el oficio que no se presente y borde bien a la máquina. Se prefiere una que haya trabajado en buenas casas de modas francesas. Para tratar de 12 a 3. Calzada 169, entre I y J. Vedado.
20376 12 mv.

11.—EMPLEOS-OFERTAS

Mecanógrafos y Taquígrafos

DESEA colocarse una señorita mecanógrafa taquígrafa, principianta, sin pretensiones de gran sueldo. Informan Luyanó 89.
20356 7 my.

SIN PRETENSIONES desea colocarse joven experto corresponsal-mecanógrafo, español, conociendo alemán, inglés, francés. Apto para tienda, oficina, hotel, etc. Escribir a C. Chalaux. Calle 9 y 16. Reparto Almendares.
20166 6 my.

Varios

EXPERTO en redactar anuncios, circulares y propagandas comerciales, aceptaría trabajo por horas en casas comerciales, mediante una asignación mensual. E. Rivas, apartado 2327. Habana.
20514.—9 My.

FARMACEUTICO. Ofrezco mis servicios como Regente o encargado de Botica de importancia. No tengo inconveniente en salir para el campo. F. J. H. Apartado 1047. Habana.
20224 8 my.

SE OFRECE un socio herrero-mecánico para fabricación de trabajos modernos. No tiene inconveniente salir al campo. Informan Compostela 34, altos.
20158 8 my.

12.—ESTABLECIMIENTOS

Compras

COMPRO una lechería en $2.000 al contado y una casa de huéspedes en $1.500. Si no los vale que no se presente. Por carta calle Cuarteles 1, habitación 35, altos. P. B.
20141 6 my.

Ventas

FARMACIA, se vende una en una población importante cerca de la capital; tiene 40 años de establecida y se vende por enfermedad de su dueño. Informarán en Domínguez 19 1|2, Cerro.
20468 8 my

SE ALQUILA una vidriera en lo mejor de la Habana, mucho tránsito. Informan Belascoain y Santo Tomás. Bodega. A 708 11 my.

SE VENDE un puesto de frutas, aves y huevos, contrato cuatro años, alquiler barato. comodidad para familia por tener el dueño que embarcar para España. Informan en Príncipe 17.
20339 8 my.

SE VENDE la bodega de Princesa y San Luis. En la misma informan. Urge venta.
20434 10 my.

MANUEL LLENIN
En 10.000 pesos gran bodega en Infanta, vende 90 pesos, mitad de cantina, gran contrato, verdadera ganga. Figuras 78. A-6021. Manuel Llenín.

BODEGA, CANTINA Y LUNCH
En 10.000 pesos en gran punto, vende 125 pesos a prueba a comprador serio punto inmejorable. Figuras 78. A-6021 Llenín.

BODEGA CANTINA
En 3.500 pesos en paradero de 46 guaguas, vende 40 pesos de cantina y 20 de víveres. Figuras 78. A-6021. Manuel Llenín.

PANADERIA Y VIVERES
En 7.000 pesos, gran Panadería, cantina y víveres, vende 130 pesos diarios, antigua y acreditada. Figuras 78 A-6021. Manuel Llenín.

BODEGA EN BEJUCAL
En 1.250 pesos, bodega cantinera. Tiene comodidades para familia, los gastos muy reducidos, es verdadera ganga. Figuras 78. A-6021. Manuel Llenín.
20316 14 my.

PARA ESTABLECIMIENTO
Se alquila la esquina de Altarriba y San José, acabada de fabricar, propia para bodega. Informan San José No. 126, moderno, Habana.
20401 10 my.

CARNICERIA BARATA
Vende media res a buen precio. Véame y verá la seriedad de este negocio, está a la moderna. Informan Neptuno y Manrique. Café Pardo.
20448 7 my.

CASA DE COMIDAS
Se traspasa, en lo mejor de la Habana, mucha clientela, catorce habitaciones, largo contrato, no paga alquiler. Informan Flor Asturiana Mercado de Colón.
20308 9 my.

VENTA de un café bien situado, o se vende la parte de uno de los socios. Sin corredores. Manrique 82 esquina San Rafael. Sr. Ortega. De 12 a 1 y de 5 a 7 p. m. U H 20438 7 my.

BODEGA REGALADA
Vendo por enfermedad, se cambia por casa. También dando vuelto o tomándolo. Otra que vende $100 diarios en $7.500 con $5.000 de existencias. Arrojo. U-1105.
20461 7 my.

VIDRIERA EN GANGA, $2,800
Vendo aceptando $1.500 contado, está muy surtida, contrato ocho años, garantizamos venta 25 pesos diarios, es muy billetera; no compre sin verla. Fernández. Café Independencia. Belascoain y Reina.
20407 12 my.

BODEGA CANTINA $8.000
Vendo en la calle Corrales, ventajoso contrato, buena venta, facilidades de pago. Reina y Belascoain. Café Independencia. González.
20395 8 my.

ESTABLECIMIENTOS

Se alquila o vende una vidriera de tabacos en esquina de mucho tránsito. Teléfono M-2573.
20149—7 My.

SE VENDE vidriera de tabacos, quincalla y billetes de lotería. Tratar con su dueño, en la misma, por tener que embarcarse urgente. Monte 272.
20096 13 my.

GRAN CAFE VENDO
Vende $500 diarios, mejor de la Habana. Otro $6.000, vende 70 y 80 pesos diarios, 11 años contrato. Café-cantina, deja $1.000 de utilidad. Trabajan 4 hombres. Informes Infanta y Llinás, bodega El Campamento. Arrojo. Tel. U-1105.
20461 7 my.

VENDO un gran salón de Barbería con contrato en el mejor punto de la ciudad, mucho trabajo, se dan facilidades de pago y deseo tratar con personas serias. Para más informes en la frutería de Animas y Consulado. Adolfo Fernández.
20134 7 my.

VENDO una bodega en $6.000, con $3.000 de contado, en el centro de la Habana, nueve años de contrato, vende 50 pesos diarios. La mitad de cantina, bien surtida. Informan Vidriera del Café Marte y Belona. S. Vázquez
A 11002 7 my.

EN $4.000 vendo mi café-cantina. Está montado a la moderna. Tiene buen contrato y paga poco alquiler. Es una ganga. Está a una cuadra de la calle Obispo, punto de lo más céntrico de la Habana. Véalo y se convencerá de la verdad. Más informes S. Rodríguez. Empedrado 34. No palucheros.
20173 8 my.

CAFE
Se vende uno en una en una de las mejores calzadas. Paga alquiler $45 venta diaria $65. Se da muy barato. Informes Rafael Galiana. O'Reilly y Aguacate. Departamento 306. Tel. A-9100. 19890 7 my.

CANTINA Y FONDA
la vendo y admito hasta quinientos pesos de contado, si no tiene más y el resto a plazos cómodos. También puede poner bodega, 5 años de contrato, muy poco alquiler. También la cambio por una casita o lo arriendo por no poder atenderla. No quiero corredores. Informa el dueño en 15 y 12, Vedado, bodega.
19997 10 my.

ESTABLECIMIENTOS, vendo buen local para establecimiento en Neptuno. Muñiz. M-3554.
19751.—7 My.

LO MEJOR EN BODEGAS CANTINERAS, BARRAS, CAFES Y LECHERIAS: SUAREZ, CERRO, 537
Entre Tejas y Buenos Aires. Negocios limpios, con buenos contratos. Venga a verme con lo que tenga de contado, no se deje engañar comprando chivos. Informes gratis.
19748 11 my.

FEDERICO PERAZA
Café Los Alpes. Reina y Rayo. Teléfono A-9374. Vendo y compro toda clase de negocios y doy dinero en hipoteca. Un hotel en $2.000, una carnicería en $2.000. Vende media res.

Vendo esquinas en el Cerro y Jesús del Monte. Infanta, Estevez, Santos Suárez y en la Habana.

BODEGA EN CALZADA
Vende garantizado $80 diarios paga de alquiler $40, es un buen negocio para el que quiera establecerse. Para informes: Pereza. Reina y Rayo. Café. A-9374. Los Alpes.

OTRA EN MARIANAO
Deja $250 mensuales precio $6.000 no paga alquiler; tiene comodidades, para familia. Se dan facilidades de pago. Informan: Tel. A-9374.

VENDO BODEGAS
desde $1.000 hasta $25.000 en la Habana y sus barrios. Se dan facilidades de pago.. Informa: F. Peraza. Reina y Rayo. Tel. A-9374.

VENDO CAFES, FONDAS, CASAS
de huéspedes de todos precios. Informa Peraza. Tel. A-9374. Vendo dos carnicerías, muy baratas en el centro de la Habana. Informa: Peraza. Teléfono A-9374.
19781.—13 My.

VIDRIERA de tabacos, cigarros, quincalla, billetes de Lotería. Se vende en el mejor punto de la Habana; por separarse dos socios. Informan Aguila y San José, café, vidriera.
20243 7 my

¡¡GANGA!!
Vendo mi bodega en Marianao, con gran casa para familia, poco alquiler, buen contrato y gran venta, por tener que embarcarme, trato directo con comprador, negocio serio. Informes: Teléfono FO-7486.
20056.—18 My.

BODEGA, se vende una por no poder atenderla, punto céntrico, alquiler barato, buen contrato, aceptaré oferta razonable. Informan en la bodega de Salud 144, (esta no es la que se vende). Ciudad.
20071.—17 My.

VENDO una casa de comidas en $350 en el punto más céntrico de la Habana, en Habana 83, altos.
20115 7 my.

BODEGUEROS, esto es ganga verdad. Vendo mi bodega, tiene buena venta, buen contrato y poco alquiler. La doy con poco de contado. Infrman: 4 y Pasaje, C. Buena Vista.
19627.—6 My.

POR desavenencia de socios, se vende una carnicería antigua y de buena clientela. Informan: Matadero Industrial, señor José Arrojo. Matanza de Oscar Díaz.
19658.—6 My.

VENDO CAFE
y Fonda, contrato cinco años, muy barato. De Alfredo Marne. Consultorio El Abogado del Comerciante. Habana 98.
17768 14 my.

BODEGA
Se vende mucho, porvenir. Informan Máximo Gómez 143. Guanabacoa.
16037.— 7 My.

LIQUIDO REGISTRADORAS
desde $25. Setenta modelos distintos, garantizados. Si pagan al contado, llevan gangas. Necesito local para nuevos modelos. Aprovechen comerciantes esta oportunidad. Campanario, 89.
18762 24 my

ESTABLECIMIENTOS
En el mejor punto de la calle de Reina se vende un importante establecimiento, o se admite un socio, largo contrato, buen alquiler, por desavenencia de los dos socios. No se admiten palucheros. Se dan y toman referencias. Para detalles: I. Cristofol. Apartado 2551.
19540 6 my.

13.—FINCAS RUSTICAS

Arrendamientos

FINCA PARA VAQUERIA
Se traspasa el contrato de una finca de cuatro caballerías, con establo, un buen cuarto para trasiego, pozo fértil, con bomba y tubería, gallinero, arboleda y buena casa de vivienda. Informes Arroyo Naranjo. Calzada 42
19963 6 my.

FINCAS URBANAS

SE ARRIENDA O VENDE
Finca, Asiento Corral Nuevo, barrio del mismo nombre, (de Matanzas) Lindero Norte camino real de Corral Nuevo, tiene manantial y pasa la carretera. Informan San Lázaro 482.
16879 12 my.

Ventas

FINCAS RUSTICAS
Se venden varias en la provincia de la Habana de 3 a 10 caballerías, bien situadas, sembradas de frutos menores y muchos árboles frutales de 8 a 20 mil pesos. Informan Monte 43. Rodríguez. A-0516.
20124 6 my.

14.—FINCAS URBANAS

Compras

COMPRA Y VENTA DE CASAS TERRENOS Y FINCAS RUSTICAS
DINERO EN HIPOTECA
MENDOZA Y CA.
Corredores.
Obispo 63. Habana.
Dirigirse al Sr. Cruz Muñoz
Teléfono M-6921
Horas, de 9 a 11 a. m.
E 941 30 d 1 my

MANUEL LLENIN
El DIARIO DE LA MARINA recomienda a este acreditado corredor, compra y vende casas ,solares y establecimientos. Figuras 78. Teléfono A-6021.
18302.—7 My.

Fabricación

Gabriel Prats y Ca., fabricaciones, reedificaciones de casas de maderas y ladrillos a plazo y presupuestos gratis. Octava entre Dolores y Concepción. Teléfono 1-4493.
19042.—26 My.

Ventas

VENTAS de casas: Cerro, Reparto Las Cañas, Jesús del Monte y en la Habana, de todos precios. Informan: Monte 350, F. Varela.
A. 658.—10 My.

CALLE COMERCIAL Y LA DE MAS PROGRESO
Casa propia para un gran comercio. Mide 7x30 terreno y fabricación a $110 metro. Cuba 24 F. Teléfono A-0220 frente a la Junta de Educación.
20389 7 my.

CASA DE DOS PLANTAS MODERNA RENTA EL 8% LIBRE
En la Habana, muy cerca de la gran Calzada de Infanta. Sala, recibidor 3 cuartos, comedor servicio de criados. Precio $13.500. Cuba 24 F. Tel. A-0220.
20390 7 my.

SE VENDE una magnífica casa de esquina, de mampostería, renta treinta y cinco pesos. Informan en Valdés Carrero No. 601, Pogolotti. No se admiten corredores.
20372 8 my.

SE VENDE una esquina con establecimiento en Calzada, con 240 metros e nel radio de Monte a Egido, esto es de oportunidad. No pierdan tiempo. No se trata con corredores. Informan en Vives 64. Vidriera a todas horas.
20408 9 my.

CASA. Se vende una casa de manpostería en Jesús del Monte, Lawton en $3.500. Informes en el Tel. A-0641.
20385 7 my.

CASITAS A $3.850.00
Vendo dos casitas de dos cuartos, sala, comedor al fondo, baño intercalado acabadas de fabricar. Solamente dos mil contado y resto 8 0|0 hipoteca a dos cuadras Calzada Jesús del Monte. No corredores. Teléfonos M-3434. M-7317. Obispo 50, Carret.
20397 6 my

ESQUINAS BARATAS
Todas ocupadas por establecimientos una 2 plantas, renta $80 en $9.000; otra renta $150 en $17.000, Renta $190 en $19.000. Renta $400; $40,000. Próxima a Muralla, renta $260 en $28.000. Renta $600 en $65.000. Mis negocios son siempre sin sobreprecio. A base de discreción. Arojo. Infanta y Llinás, bodega El Campamento.
20461 7 my.

NEGOCIO DE OPORTUNIDAD
Vendo una esquina y una casa preparadas para altos, es preciosa, cielos rasos. Tiene contrato. Renta $70. Mide 9x20, todo fabricado de primera Es negocio. Vale $8.000 y la doy en $7.000. Informa el Sr. Andrés Picos dueño del café El Fénix. Neptuno e Industria. Horas fijas de 1 a 4.
20160 6 my.

OPORTUNIDAD. Vendo mi casa de Ferrandina a media cuadra de la Calzada del Monte, compuesta de sala, saleta, seis cuartos y demás servicios La doy en $7.850. Acepto la mitad al contado. Resto en hipoteca con un interés módico. Tel. F-2338.
20223 8 my.

EN Ampliación de Almendares, Avenida Cuarta entre 12 y 11, vendo hermosa casa compuesta de jardín, portal, sala, cuatro cuartos, baño intercalado con agua caliente en todas partes, hermoso comedor, cocina, servicio de criado hall, garage, patio y traspatio, doy facilidades de pago. Informan en la misma su dueño, Luis Cabello. Teléfono FO-1817.
20036.—10 My.

VENDO esquina, cerca Toyo $8.500 facilito para fabricar por 15 o 20 años, dinero barato, amortización mensual, Quinta Felicia 24, de 12 a 6. Villanueva.
20078.—8 My.

VENDO esquina cerca Toyo $8.500. Facilito para fabricar por 15 o 20 años, dinero barato, amortizable mensual. Santa Felicia 24, de 12 a 6. Villanueva.
20078 8 my.

SE venden dos casas buena una en Alturas de Almendares, frente al Parque, se está terminando y otra a dos cuadras de Montalvo, frente a la línea Calle 13 y B, se dan facilidades de pago. Su dueño, Leandro Miguel. Teléfono F-1722. Pueden verlas a todas horas.
20020 15 my.

EN EL VEDADO. Vendo varios chalets de esquina y centro, una cuadra de 23, gran residencia en calle de letra con facilidades de pago y precio de situación. Informan Monte 43, altos A-0516.
20126 6 my.

PROXIMO a Infanta, vendo una gran nave con una superficie de 835 metros, está propia para una industria y se encuentra desalquilada. Precio: $30.000. Informa Sr. P. Quintana. M-4735. Belascoain 54, altos.
20145 6 my.

CASITAS BARATAS
Vendemos un lote de casas modernas fabricación de primera, techos monolíticos, portal, sala, 2 cuartos, baño intercalado completo, cocina y comedor al fondo, patio y traspatio. Están en los mejores barios de la Habana; hay de 3, 4 y 5 mil pesos. Se deja en hipoteca lo que deseen. Informan en Monte 43, altos. Rodríguez. A-0516
20125 6 my.

EN Santos Suárez, se vende una casa se da muy barata. Informan en la misma, Goss 18, entre Luis Estévez y Lacret la Sola.
20063.—7 My.

FINCAS URBANAS

CASAS EN VENTA
CASAS EN EL VEDADO
Chalet, calle 21, principio del Vedado, acera brisa: 836 metros, dos plantas, cinco habitaciones de 5 x 6, dos baños para familia garage para dos máquinas; fabricación de lo mejor. Precio $68.000.00. Gran facilidad para el pago; muy poco de contado.
Casa de una planta; calle 15 entrada del Vedado, 780 metros, fabricación de primera, 6 habitaciones, 2 baños para familia, garage para dos máquinas. Precio $65,000.00 facilidades de pago.
Casa dos plantas independientes: entre 23 y 21 y entre 8 y 10; 3 cuartos los bajos y 5 cuartos los altos. Fabricación de primera. Acera de sombra. Renta $140.00.
Precio $17,000.00. Facilidades de pago.
Otra de una planta con 3 cuartos en $6,000.
EN LA VIBORA
Calzada de Estrada Palma al Paradero: Acera de sombra, 255 metros. Dos plantas independientes. 4 habitaciones en cada una. Fabricación de primera. Precio $25,000.
San Mariano, a la derecha de la Calzada 600 metros, fabricación de primera, 7 habitaciones para familia, 2 cuartos para criados, garage grande. Precio $22,000.00.
Calle Concepción, una casa al frente y seis casitas, con entradas independientes por un pasillo: Precio $21,000.00.
Renta $220.00 mensuales. Interés 12 por 100.
Calle Milagros; cerca del tranvía y del parque Mendoza, 14 x 47 varas, 4 cuartos, garage, un salón alto. Precio $17,000.00.
LA SIERRA
Calle 7 esquina; 743 varas, chalet dos plantas, fabricación superior; 4 cuartos grandes, baño completo, jardín al frente y al costado.
Precio $26,000.00 a pagar a plazos en 5 años. Otras de $18,500.00, de $16,000.00 de $13,500 con iguales facilidades.
EN AMPLIACION ALMENDARES
Casas de $6,700.00 de $10,500.00 y de $18,000.00 dando una parte al contado y el resto por mensualidades.
MENDOZA Y CA.
CORREDORES
Obispo 63
Diríjase al señor Cruz Muñoz en nuestra oficina o por teléfono M-6921. Horas de 9 a 11 A. M.
E 1172 4 d 6 my

VENDO EN NEPTUNO
Una gran casa de dos plantas, preparada para otra de doce metros de frente por treinta y tres de fondo. Produce $440 mensuales. La planta baja puede dedicarse a industria o comercio. Informa C. Valladares. Lonja del Comercio 434. Tel. A-6560.
20129 6 my.

SE vende, en el Reparto La Sierra, calle Cinco entre Seis y Ocho, una casa cómoda y bien construída. Precio atractivo y facilidades de pago si se desean. Informes: José F. Barraqué, en Siete esquina a Cuatro. La Sierra, teléfono FO-1423.
19741 6 my

SE VENDE, Reparto Esperanza, Casal y Cisneros, 600 metros, de esquina, con una casita de 4 cuartos. Se dan muy baratos. Facilidad de pago. Informan Campanario 103. Martínez.
19771 11 my.

SE vende acabada de fabricar, hermosa residencia en la calle 28 y 2 del Reparto La Sierra, esquina brisa, seis habitaciones, tres gabinetes, dos baños, hall, sala, comedor y fumador y demás servicios, todo muy amplio y muy decorado, 2.500 varas terreno; garage para tres máquinas, tres habitaciones criados; el tranvía al lado, lindando con Miramar. Razón en la misma, teléfono F. O. 1542.
19019 6 my

ESQUIN AYERMA 15 m. FRENTE POR 18 m.
A dos cuadras de la Calzada del Cerro, con cinco casitas por un lado y cuatro interiores, todos los servicios sanitarios rentando $120. Precio todo $7.500. Santa Teresa 23 entre Primelles y Churruca. Tel. I-4370.
18458 7 my.

EN lo más alto del Cerro, a dos cuadras del pintoresco parque del Reparto Palatino, ofrecemos dos casas, recién terminadas, construídas por Silva bajo nuestra inspección. Se componen de jardín, portal, sala, comedor, cocina, dos cuartos, y baño completo intercalado, buen patio al fondo. Su precio $6.300, $1.900 de contado y $60.00 mensuales. Viva casa propia, con poco más de alquiler que está pagando. El policía del parque del Reparto Palatino tiene las llaves. Para más detalles, Mendoza y Ca. Obispo 63, teléfono M-7744.
E 992 7 my

LOS QUE DESEEN COMPRAR
Magníficas propiedades en la progresista Guanabacoa pueden contar con Ceferino A Cañizares. Máxio Gómez 6. Guanabacoa.
16214.—8 My.

SE VENDE UNA
Esquina próxima a la Terminal; tiene 800 metros cúbicos. Concordia 195 altos, y Quiroga 5, Jesús del Monte.
18284.—28 My.

EN EL CERRO, AVENIDA
Primelles, vendo una esquina de 13.80 de frente por 42 metros de fondo, propio para industria a $6.50 metro terreno llano. Informan en Santa Teresa 23 entre Primelles y Churruca Teléfono I-4370.
18450 7 my.

PASEO, en la acera de la brisa, vendo casa antigua, fabricada en solar completo a $35 metro. Miguel F. Márquez. Cuba 50.
E 1156 6 my.

FINCAS URBANAS

CALLE 13, una planta, solar completo. Jardín, portal, sala, 5 cuartos, hall, 2 cuartos de baño, comedor, 2 cuartos de criados, garage en $15.000 y reconocer igual cantidad al 7 0|0. Miguel F. Márquez. Cuba 50.
E 1157 6 my.

EN EL CERRO, VENDO
Casa a media cuadra del paradero con sala, comedor, dos cuartos, servicio sanitario, toda de mampostería en $3.000. Informan: Santa Teresa 23. Teléfono I-4370.
19501.—8 My.

EN EL CERRO UNA CASA DE
construcción moderna, de sala, comedor, tres cuartos, servicio, cocina y luz eléctrica, es ganga en $3.500. Informan en Santa Teresa 23, entre Primelles y Churruca. Tel. I-4370.
18449 7 my.

15.—HOSPEDAJES

Casas de Huéspedes

CASA DE HUESPEDES
La que mayores comodidades ofrece por su situación. Acera de la brisa, centro comercial y tranvía en todas direcciones. Buenas, frescas y cómodas habitaciones con lavabo de agua corriente y muy excelente trato. Avenida de Italia (Galiano) 84 altos del Café La Isla.
E-942-10d. 3 Ab.

LA casa de huéspedes Almendares, Carlos III entre Infanta y Ayestarán ofrece amplias habitaciones, con agua corriente desde 10 y 20 pesos hasta $50 con y sin asistencia. Apartamentos para matrmonios dede $80. Sirven comidas a domicilio y admiten abonados al comedor a precios de situación. Buen cocinero y fino servicio.
16642.—10 My.

Hoteles

HOTEL ESPAÑA
Villegas 58, esquina a Obrapía, espléndidas habitaciones, con todo confort, para familias de buen gusto, moderna instalación de servicios higiénicos, con agua fría y caliente, cocina cosmopolita. English Spoken. Teléfono A-1832.
20239.—19 My.

HOTEL VANDERBILT
En la loma de la Universidad. Precios de verano para personas estables Casa de orden y moralidad. Neptuno No. 309 esquina a Mazón.
19553 11 my.

HOTEL MAJESTIC
(Belascoaín No. 5)
Este magnífico hotel montado a la moderna, con baño y teléfono en todas las habitaciones y un gran restaurant en el sexto piso con su amplia terraza, ofrece departamentos y habitaciones para familias estables, precios razonables, moralidad absoluta, cocina confortable. Se admiten abonos y también se sirve a la carta. Teléfono Centro Privado M-9845. M-9846.
18982 10 my.

EL MEJOR HOSPEDAJE
Hotel Washington, Virtudes 2 A, frente al Parque Central y Paseo Martí. Espléndidas habitaciones frescas y con balcón a la calle, instalación de servicio higiénicos con agua fría y caliente en los baños, cocina cosmopolita, precios sumamente económicos.
18335.—6 My.

BALNEARIO DE MONDARIZ
HOTEL AMERICA
Servicio esmerado. Confort moderno. Precios económicos. Propietarios: Hijos de Signo. Dirección postal y telegráfica: Hotel América. Mondariz.
16954 12 my.

BRAÑA Y EL CRISOL HOTELES
Las mejores casas para familias, todas las habitaciones con servicio privado, habitación y comida para dos personas $75, 80 y 90 mensuales. Crisol, Lealtad 102. Tel. A-9158 Braña, Animas 58. Telf. A-6787.
E 1064 31 my.

EXCELENTE HOSPEDAJE
HOTEL BELOMNT
Industria esquina a San Rafael. Preferido por las familias para su residencia, habitaciones confortables con todo el servicio sanitario. Precios módicos. Prop. J. Castro. Teléfono A-4326.
19667 16 my.

AVISO
El Hotel Roma, de J. Secarrás, se trasladó a Amargura y Compostela, casa de seis pisos, con todo confort, habitaciones y departamentos con baño, agua caliente a todas horas, precios moderados. Teléfonos M-6944 y M-6945. Cable y telégrafo Romotel. Se admiten abonados al comedor. Ultimo piso. Hay ascensor.
E 1144 31 my.

16.—INSTRUMTS. DE MUSICA

VENTA urgente. Una Pianola, un mes de uso $425, costó $900 y Victrola Victor gabinete con discos $55. Viuda Cabrera. Tel. A-2439. Concordia No. 108, bajos cerca Gervasio.
20442 6 my.

AFINADOR de pianos. Experto en autopianos. W. H. Smith. El mejor en Cuba.

¡INDUDABLEMENTE!
Animas 35. Teléfono M-7478. Habana.
20102 3 jn.

Pianos nuevos a plazos. 10.00 al mes; automáticos $15.00. Victrolas $8.00 mensuales.
JOHN L. STOWERS
San Rafael No. 29.
Telf. A-3962. Habana.
E 1036 31 my.

SE vende una hermosa victrola tamaño grande. Se da barata con o sin piezas. Paradero de Santos Suárez, Villa Margarita, teléfono A-3376.
19016 11 my

GANGA. Se vende un compresor de 10" x 10 1|4" x 10". Informan I-4871.
20018 11 my.

A los Colonos y Hacendados, buena oportunidad, se vende una máquina de arar de sesenta caballos nueva y tres tandes de arados, todo se vende con un cuarenta por ciento más barato que su valor y se entrega caminando: Informes: Pedro Rodríguez Coll, Central Rosario, Aguacate.
18129.—5 My.

Pianos nuevos de las marcas Majestic, a $340.00, automáticos $450.00. Victrolas a plazos, $2.00 semanales.
JOHN L. STOWERS
San Rafael No. 29.
Teléfono A-3962. Habana.
E 1036 31 my.

INSTRUMENTOS DE MUSICA

TRACTOR FORDSON
Se vende barato un tractor Fordson con un juego arados Oliver y una grada de 24 discos. Todo de muy poco uso. Informes: Arroyo Naranjo. Calzada No. 42.
19964 6 my.

PIANOS, pianolas e instrumentos al contado y en plazos módicos. Música impresa y estudios para todos los conservatorios Pianos de alquiler, afinaciones y reparaciones. Calidad y bajo precio. Viuda de Carreras y Ca. Prado, 115, teléfono A-3462.
E 1063 31 my.

18. MUEBLES Y PRENDAS

Compras

SE compran muebles de todas clases. Teléfono M-1924.
18320.—21 My.

Ventas

MAQUINAS "SINGER"
Para talleres y casas de familia. ¿Desea usted comprar, vender o cambiar máquinas de coser, al contado o a plazos? Llame al teléfono A-8381. Agencia de Singer, Pío Fernández.
15225 20 jn.

BAULES Y MALETAS, COMPRO Y VENDO
Los tengo camarotes, escaparates y bodegas como nuevos, a mitad de precio, tengo también cámaras fotográficas de todos tamaños y gemelos prismáticos de uso para viajantes y maletas y sombrereras. Teniente Rey 106, frente a la "Marina". Llame, vamos en seguida. Teléfono M-4878.
20466.—11 My.

JUEGO DE CUATRO
Vendo uno esmaltado y decorado. Está nuevo, lo doy en $85, costó el triple. No mueblistas. Manrique 64.
20362 10 my.

GANGA, se vende un juego sala y de cuarto por tener que ir al extranjero. Informan: Apodaca 16, bajos.
20263.—8 My.

SOLITARIO BRILLANTES
Se vende en ganga. Tiene cuatro y cuarto quilates, montado a la inglesa con frente de platino. Precio $650 Habana 21, bajos.
20411 7 my.

AVISO, Se vende una máquina Singer nueva, flamante, ovillo central, con su estuche completo. Precio muy módico. Aprovechen ganga. Bernaza 8. La Nueva Mina.
20156 7 my.

POR TENER QUE EMBARCARSE SE VENDE
1 automóvil CASE con bases de caoba.
1 automóvil Jordan.
1 camioncito.
1 juego mimbre.
1 cama con somier.
1 juego comedor con refrigerador.
1 escaparate de cedro y caoba.
1 buró.
Para informes, Manuel, Teléfono A-8378.
20086 7 my

GRANDIOSA LIQUIDACION DE MUEBLES
Juegos de cuarto, tres cuerpos con bronces, compuesto de 7 piezas, $300. Juego de marquetería fina 120 pesos. Id. sin marquetería, $100. Id. americano chico, esmaltado, $90. Juegos de comedor, ovalados, 3 lunas y bronces, tamaño grande 175. Idem marquetería $100. Idem chico ovalados $100. Juegos de sala, esmaltados, 8 piezas $120. Idem estilo francés 16 piezas, $95. Idem estilo gótico, 16 piezas, $90. Idem internacional, 14 piezas, $65, escaparates modernos, de lunas, $38. Vitrinas redondas, $30. Aparadores redondos $28. Id. cuadrados $18. Coquetas $15. Fiambreras modernas, de lunas $15. Espejos dorados $70. Máquinas Singer, flamantes, $40. Neveras modernas de $20 en adelante. Camas de madera, modernas, $15. Espejos y mesa de consola, modernas, $20. Camas de hierro de $6 en adelante. Camitas $8, de rejilla a $12. Seis sillas y dos sillones de caoba, $25. Mesas de correderas redondas, $11. Variado surtido de lámparas de $3.00 en adelante. Sillones de portal de caoba $15 el par. Y tenemos toda clase de muebles sueltos a precios increibles y gran surtido de joyas y ropa de caballeros, señoras y niños. Haga una visita a esta su casa y se convencerá. La Casa Ferro. Gloria 123, entre Indio y San Nicolás. Teléfono M-1296.
19791 16 my.

VENDEMOS muy baratos dos juegos de cuarto, cama camera, lunas biseladas, cinco piezas nuevos. Dos mesas de comer, dos de cocina, tres baules, seis sillas y dos

MUEBLES Y PRENDAS

JUEGO DE CUARTO

Unico en la Habana. En magníficas condiciones vendo uno de tres cuerpos, esmaltado con decorado, guirnalda y rejilla con 8 piezas, costó $1.200 y lo doy en $400. Otro 3 cuerpos color caoba con bronces con 8 piezas, lo doy en $275; Gloria No. 123 entre Indio y San Nicolás. Tel. M-1296. 20361 9 my.

MUEBLES MUY BARATOS

Un juego de mimbre, seis piezas con cojines $75; uno de caoba de 10 piezas $45; uno de cuarto con marquetería, fino $110; uno idem bueno, todo lunas biseladas $95; uno de tres cuerpos, adornos de bronce $220; un escaparate lunas $25; uno sin lunas $15; un buró cortina moderno $27; un librero $25; neveras desde $10; un lavabo moderno $12; aparadores modernos a $12 coquetas $14; camas de hierro desde $8; muchos muebles por la mitad de su precio. Véalos y se convencerá en Infanta 106 casi esquina a San Miguel 20196 9 my.

SE VENDE, por irse de viaje se vende un juego de comedor, un juego de sala y un juego de cuarto. Informan calle 21 No. 457, entre 10 y 12 Vedado. 20136 8 my.

SE venden algunos muebles de oficina. Informan edificio Banco Nacional 226. 19736 6 my

MUEBLES de lujo de caoba y cedro, esmaltados, dorados y decorados en nuestros talleres al gusto del comprador. Liquidamos los de estilo corriente, así como toda la joyería, relojería y artículos de arte a precios muy rebajados, al contado y a plazos cómodos. D. Ruisánchez y Ca. Teléfono A-2024. 20114 6 my.

"LOS JIMAGUAS" TEL. A-3339

Juego de cuarto esmaltado de azul. Juego de recibidor de caoba de color crema, burós de cortina, mesas planas de caoba; Victrolas Victor, modelos 16, 11, 80, 6 y Fonógrafos, pianos y pianolas de todas marcas. Suárez y Misión. 20008 7 my.

GANGA

SE VENDEN

200 camas, 200 bastidores de espirales marca Simmons y 200 colchones de crin a precios regalados.

INFORMES:

U-1470

19482.—30 My.

LA ROYAL

Almacén de muebles. Vendemos y compramos muebles de todas clases y estilo, reparamos, esmaltamos, doramos y barnizamos, precios sin competencia. Neptuno 230. Tel. U-3772. 19790.—11 My.

MAQUINAS EN GANGA

Máquinas "Singer" usadas, cosiendo perfectamente, las liquidamos baratísimas. Lealtad 119, bajos. Somos agentes de las Singer nuevas, vendemos plazos, contado, cambiamos y alquilamos. 17961.—19 My.

GRAN MUEBLERIA "EL MODELO"

Tenemos en existencia un gran surtido en muebles de todas clases. Prestamos dinero sobre objetos de valor a módico interés; compramos muebles de uso modernos. Monte 402. Teléfono A-9540. 18881 6 my

ALQUILAMOS MUEBLES

a módico alquiler y vendemos baratísimo.

LA PERLA, PRESTAMOS

Animas 84

17221 14 my

MUEBLES BARATOS "LA MISCELANEA"

San Rafael, 115

Escaparates $10, con lunas $25, aparadores $10, modernos $14; coquetas $14; juegos de cuarto $90 con marquetería $100; hay laqueados en esmaltes de sala, de cuarto, de recibidor, de todos precios, piezas sueltas, vitrinas $22; máquinas de coser, relojes, cuadros, camas de hierro de $8, burós, sillería de todos modelos, columnas $2; mesas correderas $8; peinadores, vestidores, sillas americanas en cantidades, lámparas, cheislongs, $15; macetas, 6 sillas y dos sillones, $18; libreros, mimbres, juegos de comedor $75 y muchos más muebles que no se pueden detallar. Precios de verdadera ganga. San Rafael 115. José Guzmán, teléfono A-4202.

E 1045 31 my.

SE ARREGLAN MUEBLES

Antes de vender o cambiarlos por otros, que seguramente serán más malos, consulte con nosotros; nuestro taller, exclusivamente para muebles de uso, nos permite dejárselos mejor que nuevos; esmaltes, tapices y barnices. Envasamos toda clase de muebles. Manrique 122, "El Arte", teléfono M-1059.

19675.—30 My.

MAQUINAS "SINGER"

Para coser, nuevas, Agencia San Rafael esquina a Lealtad. Tel. A-4522. Ventas contado, plazos, alquiladas, accesorios, aceites, agujas y enseñanza bordados gratis a las clientas, sin fijar día. Si las desea llame al A-4522 y competente empleado le llevará catálogo a domicilio. 19116 11 my.

GANGA. Se vende un lujoso juego de cuarto, Luis XVII de caoba enchapado, con raíz de thuya y aplicaciones de bronce legítimo. Teléfono A-7144. 19404 6 my

MUEBLES Y PRENDAS

NO COMPRE

muebles sin antes visitar "La Casa Soto y Rivera". Precios sin competencia, juegos de cuarto cinco piezas, 75 pesos; id. comedor, 9 piezas, 67 pesos; de sala, 12 piezas, 74 pesos. Gran surtido en piezas sueltas. Ventas al contado y a plazos. Neptuno 211, casi esquina a Marqués González, teléfono U-2856.

E 1147 31 my

19.—PARA EL HOGAR

FABRICA DE ESMALTAR MIMBRES

Y MUEBLES DE TODAS CLASES

En poco tiempo dejamos sus mimbres o muebles nuevos por muy malos que estén. Empleamos el moderno "Soplete Automizador" que nos permite trabajar BIEN y BARATO. Este es nuestro lema.

LA CASA-CIRIACO

Manrique 64. Tel. M-3122. 18386 6 my.

CAFE TOSTADO O MOLIDO TELEFONO U-1911

PIDALO AL CARACOLILLO

Neptuno 284 entre Hospital y Aramburu. 17267 14 my

MONOGRAMAS BORDADOS

CASA MARIA BLANCO

La única que trabaja con sus dibujos originales. Especialidad en pañuelos y ropa interior a mano. Ropa de cama y mantelerías a máquina. Villegas 49, entre O'Reilly y Obispo. Teléfono M-5174. 16048.—10 My.

20.—PARA LAS DAMAS

SEÑORA. No compre el sombrero para sus niñas sin antes ver los de La Casa de Enrique. Tenemos un surtido precioso de pamelitas de paja de Italia y también las hacemos a la medida, en el día servimos cualquier encargo que se nos ordene. Neptuno 74. Teléfono M-6761. 20424 14 my.

UNA señora americana que se embarca, desea vender unos vestidos de calle y noche, últimos modelos, algunos sin estrenar a precios muy razonables. Teléfono 3394. 20256.—7 My.

"MODISTA"

A mis clientas y a las damas en general. Confecciono lo más elegante, original y sugestivo que produce la moda de verano, Experta en salidas de teatro, lo mismo vestidos de mañana y de calle, una línea infinita, desde el más alto precio hasta lo más económico. Cristo 26 entre Teniente Rey y Muralla, se va a probar y recoger la costura si usted lo desea. Teléfono M-2498. 20116 6 my.

SI DESEA vender su mantón, se lo compro, paándole más que nadie; y si necesita uno de lo mejor, se lo vendo mas barato que nadie. Concordia 8 y Aguila. Tel. M-9392.

CORTE el pelo a sus niños por expertos peluqueros, estilo americano y francés. Niños, 50 centavos; niñas, modelos Garzón, Ninón, Juana de Arco, 50 cts. Señoritas 60 cts. Peluquería PILAR. Aguila y Concordia. Teléfono M-9392.

FUERA canas. Obtenga un hermoso color negro o castaño, usando La Favorita, tintura instantánea vegetal a base de Quina. Estuche $1. De venta en boticas y sederías. Depósito: Peluquería PILAR. Aguila y Concordia. Teléfono M-9392.

PARA RIZAR su melena. Tenaci, llas Marcel, 60 cts. rizadores alemanes 5 cts; redecillas 20 cts; crepé 30 cts.; ganchos 5 cts. Tintura La Favorita $1.00. PILAR. Aguila y Concordia. Tel. M-9392.

PILAR. Peluquería de señoras y niños; peinados $1; masajes 60 cts.; manicure 50 cts.; lavado de cabeza 60 cts.; teñido del cabello desde $5 Corte de melenas 60 cts.. Trenzas, moños, postizos, cabello, Aguila y Concordia. Tel. M-9392.

MANTONES de Manila, mantillas, peinetas españolas, todos colores, trajes típicos de todas naciones y épocas. Pelucas, barbas, bigotes, pinturas, maquillaje para artistas de teatro y cine. Alquiler de disfraces para Carnaval; pelucas y trajes para compañías de teatro y aficionados. PILAR. Concordia 8 y Aguila Tel. M-9392

15642 6 my.

MODISTA bordadora y sombrerera, confecciona trajes de señoras y niños y ropa interior por medida. Se hacen reformas de todas clases. Se enseña a sombrerera en dos meses. Precios módicos. Maloja 68, bajos. Tel. A-2643. 18937 25 my.

TODA MUJER "LABORIOSA"

debe saber borda ren máquinas Singer. Cómprenos alguna y le enseñaremos gratis. Ventas contado, plazos, cambios, alquiladas, accesorios ,aceite y agujas. Avísenos al A-4522. Correo u otro medio. Agencia Singer. San Rafael esquina a Lealtad. Le llevaremos catálogo a domicilio.

19117 11 my.

PELUQUERA, masagista, manicurista y quiropedista que se dedica exclusivamente a señoras y niños, y va a domicilio, avisando a su gabinete establecido en calle B 252½, Vedado. Teléfono F-2690.

19297.—7 My.

21.—PERDIDAS

AVISO. El chauffeur que entregue una cesta que se dejó olvidada en una máquina de alquiler de la calle Paula número 18 a la calle Oficios 110 será agradecido con el valor perdido, la cesta, la persona que la tenga en su poder lo puede entregar en Oficios 110, pregúnten por María Mora. 20099.—7 My.

PERDIDA

Se ha perdido una cartera de bolsillo con varios documentos y un pasaje de ferrocarril con un pasaporte extendido a favor de Azar Sollman Hilal, sacerdote de Tierra Santa. Se gratificará a quien la devuelva a Bernaza 63 altos.

20041.—6 My.

Personas

SE SOLICITA el paradero de José González y Rodriguez que residió en Luz esquina a Habana No. 16, hace nueve años, que es hijo de Salustiano González y Maquerina Rodriguez, natural de Asturias, Concejo de Salas. Lo solicita Su hermana Carmen González Rodriguez. Reside en 23 y M. Departamento 401. 20322 7 my.

SE desea saber el paradero de Rogelio Parrilla, natural de Folgoso de la Rivera, provincia de León. En el año 1908 trabajaba en Jatibonico. Lo solicita Antonio Merayo, Vertientes, Camagüey.

E 1165 Ind. 4 my.

22.— SIRVIENTES-DEMANDAS

Criadas de mano

SE SOLICITA manejadora blanca, que ayude a los quehaceres de un matrimonio. Que no tenga primos. Veinte pesos. Traiga referencias. Aguiar No. 47, primero derecha. 20379 7 my.

SE SOLICITA una joven española para servir a la mesa de una casa de comidas y ayudar a sus quehaceres. Informan Aguacate 94 1-2, altos. 20426 6 my.

SOLICITO criadita para el servicio de señora sola, $11 y ropa. Animas 19, altos. 20274.—6 My.

SE solicita una criada de mediana edada para habitaciones, que sepa leer y coser, que tenga recomendación. Sueldo $30 y uniforme. Informan: 17 y 2, Vedado. 20259.—7 My.

SE NECESITA una muchacha que sea práctica en el comedor. Se da buen sueldo en Suárez 7, altos. 20132 6 my.

MANEJADORA. Se solicita una, que sea joven y duerma en la casa, en la calle 27 No. 271, entre A y B. Vedado. Teléfono F-4595. 20133 6 my.

SE SOLICITA en San Ignacio 104 entrada por Luz, una criada para todos los quehaceres de un matrimonio. Sueldo de acuerdo con sus aptitudes. 20190 6 my.

Criados de mano

SOLICITO criado blanco, de mediana edad, que sepa su obligación, leer y escribir. Se exigen buenas referencias. Sueldo $30. No antes de las 10 a. m. F y 25. Chalet con jardín frente a la bodega. 20405 6 my.

Cocineras

EN REINA 55, altos, se solicita una cocinera española, que sea limpia y sepa cumplir con su obligación. Si no que no se presente. 20437 7 my

SE solicita una cocinera repostera, blanca, joven que duerma en la colocación y que sepa su obligación. Falgueras 16 altos, Cerro. 20105.—6 My.

SE SOLICITA una buena cocinera, que sepa cumplir con su obligación, sepa algo de repostería. Buen sueldo. Se exigen referencias. Informes en Aguila 33. 20118 6 my.

Cocineros

SE necesita un cocinero asiático que sepa cocinar y sea limpio, tiene que hacer plaza. Sueldo 30 pesos, en San Nto Suárez 24, bajos, esquina a San Indalecio. 20482.—9 My.

Varios

SE solicita portero peninsular, de más de 30 años, con buenas referencias de su conducta y práctica en el servicio. Prado 46, de 8 a 9 de la mañana únicamente.

20297 7 my

NECESITAMOS dos expertas bordadoras en máquinas Singer y Cornely. La Filosofía, Neptuno y San Nicolás. 20076.—6 My.

SE SOLICITA un matrimonio para una finca de recreo cerca de la Habana, ella para cocinar cuando sea necesario y atender la casa y él para cuidar el resto de la finca, debiendo saber cuidar caballos finos, huerta, arboleda, algo de jardín, etc. Se exijen referencias. Informan en Prado 118, altos, de 9 a 11 de la mañana solamente. 20035 6 my.

NECESITO cantinero que hable español e inglés. Café Compostela y San Isidro. 19956 6 my.

23.—SIRVIENTES-OFERTAS

Criadas de mano

DESEA colocarse una muchacha española para cuartos y coser. También se coloca para todo siendo matrimonio o señora sola. Entiende de costura y un poco de cocina, es formal y tiene referencias. Llame al Teléfono M-3203. 20370 7 my.

DESEA colocarse una muchacha joven, peninsular, que lleva poco tiempo en el país, de criada de mano o manejadora. Informan en Oficios 13. Hotel La Gran Antilla. Habana. 20394 6 my.

SIRVIENTES-OFERTAS

DESEA colocarse una joven española de criada de mano o manejadora, sabe cumplir con su obligación y tiene quien la recomiende. Informan San Gabriel 6 esquina a Esperanza, Cerro Tel. I-4209. 20419 7 my.

JOVEN española desea colocarse de criada de mano o corta familia o para cuartos. Tiene referencias de las casas donde ha trabajado. Informan Monserrate 101 segundo piso, esquina Lamparilla. 20418 7 my.

DESEA colocarse señora de mediana edad para manejadora, criada de mano o para cocinera. Informan en Dragones 27. A 359 8 my.

SE OFRECEN dos jóvenes españolas para cuartos o para comedor. Saben lavar ropa fina. Tienen buenas referencias. Informan Tel. F-2494. 20433 6 my.

DESEA colocarse una manejadora o de criada. También una cocinera repostera, las dos peninsulares, con referencias. Dirección Jesús Peregrino No. 64. 20406 7 my.

UNA señora peninsular de mediana edad, se ofrece para cuartos, sabe coser a mano y a máquina. Tiene referencias. Informan Tel. U-3070. 20445 6 my.

SE OFRECE una señora peninsular para cuidar un niño chiquito que no esté enfermo o para limpieza por horas. Informan Aguila 116, altos. 20314 6 my.

UNA señora se hace cargo de cuidar niños en todas formas y en la misma se despachan comidas a domicilio. Zequeira 66, altos, Cerro. 20321 7 my.

SE desea colocar una señora de mediana edad para los quehaceres de una casa de corta familia; es de moralidad y también si desea duerme fuera o en la colocación. Llamen al teléfono F. O. 1411. 20240 7 my

DESEAN colocarse dos jóvenes españolas para criadas de mano o cuartos una sabe coser. Para más informes llame al Tel. U-1456. Tintorería La Complaciente Moderna. 20384 7 my.

DESEA colocarse una muchacha isleña para criada de mano o para comedo. Tiene referencias. Tel. I-3023. 20318 7 my.

UNA JOVEN española desea colocarse para criada de mano o manejadora Es formal y sabe cumplir con su obligación. Informan al Tel. M-3064. 20330 6 my.

DESEA colocarse una buena criada de mano o para habitaciones y una buena cocinera en casa particular o comercio. Informan Compostela 53. Teléfono A-4792. 20403 6 my.

SE OFRECE una buena criada o manejadora y una cocinera muy práctica, sumamente formales y cumplidoras y con referencias. Luz 40 1-2. M-1860. 20422 7 my

ESPAÑOLA, señora mediana edad, desea colocarse para limpieza todo el día, dormir fuera, sabe trabajar bien. Tiene referencias, sabe coser, zurcir y limpiar. Entiende un poco de cocina. Suárez y Apodaca. Tel. A-7818. 20100 6 my.

SE OFRECE joven española de 17 años, para manejadora de niño pequeño o desea casa de toda moralidad. Hablar a su padre. Tel. M-9461 20108 6 my.

SE ofrece una criada de cuartos o manejadora, tiene recomendación. San Ignacio 130, Habana. 20304.—7 My.

SE ofrece una muchacha española de criada de mano o manejadora, tiene buenas referencias. Informan: Aguila 271. 20292.—7 My.

SE OFRECE una española para criada de mano, manejadora. Tiene buenas referencias. Informan: Baños y 23. Tren de Lavado. Tel. F-4074. 20120 6 my.

UNA señora española desea encontrar una casa para limpiar por horas. Informes: Virtudes 30; Se prefiere cerca de este domicilio. 20119 6 my.

DESEA colocarse una joven peninsular de criada de mano. Tiene buenas referencias. Teléfono A-4304. 20148 6 my.

DESEA colocarse una señora española de mediana edad para criada de mano, entiende algo de cocina. En casa de moralidad, tiene referencias de las casas que ha servido. Teléfono M-5843. 20077.—6 My.

SE desea colocar una muchacha española para hacer limpieza por horas, se prefiere en el Vedado, llámenla al Teléfono F-2138. 20088.—6 My.

JOVEN peninsular desea colocarse para criada de cuartos, es formal, sabe zurcir y coser a máquina, no la importa salir al campo cerca de la Habana, tiene buenas referencias, en casa de toda moralidad. Tel. M-2445. 20101.—8 My.

UNA JOVEN española desea colocarse de criada de mano o para cuartos. Sabe coser. Tiene referencias. Informan San José 119 letra D, altos. Teléfono U-2617. 20172 6 my.

DESEA colocarse joven española de criada de mano o de comedor. Tiene referencias. Calle 15 esquina a 20, altos de la bodega. Tel. F-1403. 20177 7 my

MUCHACHA peninsular desea colocarse en casa que sea de moralidad y honradez, ella es formal y honrada, y de toda confianza. Tiene quien responda por ella y no le gusta salir a la calle. Informan Tel. M-5512. 20176 6 my.

AVISO. Una española desea encontrar una limpieza por horas o lavado. Informan Tel. M-9090. Plaza Polvorín. A 408 7 my.

DESEA colocarse de criada de mano o para cuartos, una muchacha española. Para más informes Aguacate No. 71, bajos. 20226 6 my.

MUCHACHA española con poco tiempo en el país desea colocarse de criada de mano en casa de buena familia. Tiene quien la recomiende. Informan Infanta 90. Tel. U-2550. 20212 6 my.

DESEA colocarse una joven para criada de mano o manejadora. Tiene informes. Calle C 160. Tel. F-2386. Se prefiere en el Vedado. 20207 6 my.

UNA JOVEN española desea colocarse de criada de mano o manejadora. Tiene familia que la garantiza. Jesús María 90. Tel. M-6841. 20199 6 my.

SIRVIENTES-OFERTAS

UNA JOVEN española desea colocarse en casa particular para cuartos y coser o para comedor, acostumbrada al servicio fino. Tiene buenas referencias, gana buen sueldo. Si no es casa seria no se coloca. Informan Animas 38, bajos. M-2956. 20084 6 my.

UNA JOVEN peninsular desea colocarse para criada de mano o manejadora, si es solo un niño. Tiene buenas referencias. Inquisidor 31. Teléfono A-6397. 20198 6 my.

SE desea colocar una muchacha española, para criada de mano o de cuartos, sabe coser y cumplir con su obligación y es honrada y trabajadora, el que la desee llame al teléfono F-4703. 20087.—6 My.

DESEA colocarse una joven española de criada de mano o manejadora desea casa de moralidad, tiene referencias de casas que ha trabajado. Cuba 5, habitación 30. Tel. M-7505. 20163 6 my.

DESEA colocarse una joven española para criada de mano o manejadora. Sabe servir mesa, acostumbrada para todo. Informan Vives 150. A-8958. 19919 6 my.

Criados de mano

BUEN criado español, muy práctico en servicios finos, desea colocarse en casa particular o de comercio, tiene buenas referencias de las casas donde ha trabajado; lo mismo para portero. Informan al Teléfono M-9344. 20491.—8 My.

SE OFRECE superior criado de mano o para portero o camarero y un joven español para cualquier trabajo. Inmejorables referencias. Compostela No. 58. Tel A-4792. 20462 6 my.

SE OFRECE un buen criado de mano y un cocinero, muy práctico, ambos buenas referencias. Son sumamente formales. Luz 40 1-2. M-1860. 20421 7 my.

BUEN criado se ofrece con 16 años e nel país. Sabe servir muy bien y planchar ropa, buenas referencias, es honrado y trabajador y muy obediente. Teléfono A-6505. 20375 6 my.

DESEA colocarse un joven español, para criado de mano o camarero. Informan A-9682. 20414 6 my.

CRIADO de mano, español, con buenas referencias, práctico en el servicio fino, solicita colocación sin grandes pretensiones. Tel. M-6559. 20354 6 my.

DESEA colocarse un muchacho español de criado de mano en casa particular. Tiene recomendaciones de donde ha trabajado y para más informes, llamen al Tel. F-1629. 20436 7 my.

DESEA colocarse un joven español para criado de mano o sirviente de clínica también; entiende de jardín o ayudante de cocina o camarero de hotel. Informan en Egido 20, hotel Las Villas, teléfono M-4572. Pregunten por José Iglesias. 20246 6 my

DESEA colocarse un criado de mano, sabe cumplir con su obligación. Tiene buenas referencias. Tel. F-2104. 20139 6 my.

JOVEN japonés desea colocarse como criado de mano. Informan Neptuno No. 206 A. Teléfono U-4291. 20135 3 my.

CRIADO español con referencias de casas particulares, es práctico en todo servicio. Teléfono F-3639. 20164 6 my.

DESEA colocarse joven español, de criado de comedor y trabajará en el jardín. Puede dar informes de las casas que ha trabajado. Llamen al Teléfono U-4488. 20221 6 my.

Cocineras

SE desea colocar una señora peninsular de mediana edad, para cocinar y limpiar y también se coloca para lavar y planchar y no le importa ir al campo Informan teléfono A-4234. Esperanza 22, altos. 20475 7 my

DESEA colocarse una cocinera peninsular, cocina a la española y criolla. Tiene referencias. Duerme en el acomodo .Informan San Lázaro 404 entre San Francisco e Infanta. Tintorería La Balear. 20373 7 my.

MUCHACHA española se ofrece para cocinar y limpiar a corta familia y tiene una niña de 6 meses. Informan Fonda La Machina. Muralla letra B. 20425 8 my.

DESEA colocarse una cocinera española: sabe cocinar al estilo del país y toda clase de cocina extranjera y sabe toda clase de repostería. FO-1317 20340 6 my.

SE OFRECE una buena cocinera repostera, limpia y trabajadora. Prefiere trabajar en la Víbora. Informes Tel. I-2357. A 946 6 my.

DESEA colocarse de cocinera, una señora española, si la casa es chica, o matrimonio solo limpia y cocina. También limpia por horas, no duerme en la colocación pero sabe cumplir con su obligación. Teléfono M-1004. 20268.—6 My.

DESEA colocarse una cocinera práctica en el oficio, a la española y criolla, sabe hacer dulces y plazas no duerme en la colocación. Teléfono M-6416. 20264.—6 My.

DOS españolas desean colocación en casa particular, una para cocinar, la otra criada de cuartos; la que cocina no duerme en el acomodo, no saca comida, sabe hacer dulces, buenas referencias. San Ignacio 24, habitación 80 altos. 20255.—6 My.

DESEA colocarse una señora de mediana edad para cocinar. Informan: Central Palace, Monte 238, apartamento 55, María Castillo. 20280.—7 My.

SE OFRECE una señora de mediana edad para cocinera y ayuda un poco; lo mismo entiende de cocina que otro trabajo; va al campo o al extranjero si le pagan los viajes. Informan Aguila 116 A, habitación 67. 20081 6 my.

DESEA colocarse una cocinera. Prefiere corta familia, es de toda confianza y tiene quien responda por su honradez. Sabe cumplir con su obligación. No duerme en la colocación; la otra se coloca para cuartos, servicio de comedor, entiende de cocina. Informes Lagunas 62. Tel. A-1663. 20159 6 my.

SIRVIENTES-OFERTAS

SOLAMENTE para cocinar desea colocarse una morenita joven, bien en Reparto Santos Suárez, Víbora o Vedado o ciudad. No tiene inconveniente en ir a la playa y entiende algo de repostería. Tiene buen carácter y presenta referencias, es muy formal. Sueldo $30. No duerme en la colocación. San José 55, accesorial por Lealtad, informan. 20040 6 my.

DESEA colocarse una señora española para cocinar y limpiar en casa chica para un matrimonio solo. Tiene un chiquito y quiere llevarlo con ella Está soltera. No tiene compromiso y sabe coser bien. Es trabajadora y formal. Tiene buenas referencias. Vives No. 109, bodega. 20169 6 my.

DESEA colocarse una joven española de cocinera o criada de manos buenas referencias. Informes: Neptuno número 176. Teléfono A-8620. 20051.—7 My.

DESEA colocarse buena cocinera práctica en el oficio, sabe cumplir su obligación; tiene referencias de las casas donde ha estado, duerme en la colocación. Informan Oficios 66, altos. A-4308. 20181 6 my.

DESEA colocarse una señora española de mediana edad, de cocinera y limpia y muy trabajadora. Teléfono I-5609. 20182 6 my.

UNA MUCHACHA de color se coloca de cocinera, sabe hacer dulce. Prefiere Vedado. Sueldo $40 y duerme fuera. Tel. I-2969. 20186 6 my.

DESEA colocarse una joven española para cocinar y limpiar. Informan en San Rafael 241, entre Hospital y Espada. Tel. U-4849. 20121 6 my.

DESEA colocarse una joven española de cocinera o criada de mano para matrimonio solo. Informan Amistad No. 116. Teléfono A-0515. 20131 6 my.

Cocineros

SE ofrece cocinero de mediana edad, sin pretensiones. Teléfono A-4485. 20464 8 my

UN buen cocinero, se ofrece lo mismo para comercio que particular. Teléfono U-4024. 20515.—8 My.

COCINERO perfecto, hablando inglés, francés, español, holandés y alemán; practicando durante 20 años cocina internacional de muchos países, desea cualquier empleo. J. A 1808. Jelly. 20291.—7 My.

SE OFRECE un cocinero repostero para casa de familia. Cocina criolla española, francesa, americana e italiana. Razón Consulado 87. Pregunten por Alfonso Fernández. Teléfono M-6676. 20310 7 my.

COCINERO del país, desea colocarse en casa particular o del comercio, sin grandes pretensiones, sabe repostería. No tiene inconveniente ir al campo. Teléfono A-9541. 20364 6 my.

UN COCINERO español desea colocarse en casa de comercio o casa huéspedes. Sabe su obligación y tiene buenas referencias. Informan Monserrate 91. Tel. A-3618. 20396 7 my.

DESEA colocarse para cocinero chino joven; hace muy bien dulces. Informes, Calle 8 esquina a 25. Teléfono F-1993. Se llama Pisa Ré. 20231 7 my

COCINERO cubano, voy barrios extremos y al campo, si pagan los viajes Zulueta 3, por Animas. Teléfono M-3386, Bar América, preguntad por Ramón. 20269.—6 My.

SE ofrece un buen cocinero repostero, joven, español, sin familia para casa particular o de comercio, trabajó con las mejores familias de la Habana. Cienfuegos número 14, Teléfono A-7416. 20103.—6 My.

COCINERO y repostero del país, se ofrece para casa de familia, sabe cocinar a la francesa y criolla y tiene recomendación. Informan Corrales 110 Tel. M-2462. 20106 6 my.

SE OFRECE un cocinero repostero a casa particular o comercio. Tiene buenas referencias. Informan en Someruelos 40. Tel. M-6403. 20208 6 my.

COCINERO de color, formal y trabajador, con persona qe lo garantice, desea encontrar trabajo. Informan en el teléfono F. O. 1759. 20017 7 my

Chauffers

CHAUFFEUR español que lleva seis años de práctica y siempre trabajó en casas particulares, desea colocarse. Informan Teléfono A-2356. 20460 7 my.

DESEA colocarse un chauffeur español en casa particular o de comercio. Tiene referencias de donde ha trabajado. Teléfono M-1734. 20383 6 my.

POR tener que embarcar para Europa deseo colocar a mi chauffeur en casa seria; es joven, honrado y cumplidor. Para informes, teléfono F-6552. Pregunten por el señor Cueto. 20295 7 my

CHAUFFEUR mecánico español, con larga práctica y buenas referencias, desea colocación. Informan: Teléfono A-1910, de 7 a. m. a 7 p. m. pregunte por García. 20052.—6 My.

CHAUFFEUR joven, español, mecánico, desea colocarse en casa particular o comercio. Tiene tres años de práctica y tiene quien lo recomiende No tiene pretensiones. Informan Teléfono F-2510. 20104 5 my.

Varios

DESEA colocarse de jardinero y ayudar a la limpieza de la casa, tiene referencias. Teléfono F-5411. 20346.—6 My.

DESEA colocarse un muchacho español, es recién llegado, para café o fonda; sabe fregar bien. San Rafael No. 99, altos. Tel. A-8284. 20374 7 my.

DESEA colocarse de lavandera o de manejadera una señora de color, formal, limpia y con referencias. Sabe lavar ropa fina y no duda ir al campo con familia respetable. M-7122. 20328 7 my.

SE OFRECE un español de mediana edad, de jardinero u otro trabajo cualquiera de casa particular. Entiende de cocina, tiene las mejores referencias. Informan Santa Clara 16. Teléfono A-7100. 20360 7 my.

SIRVIENTES-OFERTAS

JARDINERO activo y competente, desea colocación en casa particular, colonia o compañía de reparto. Informan F-3393. 20319 7 my.

SE OFRECE una señora de mediana edad, de camarera, sin pretensiones. Lo mismo se coloca en hotel que en casa particular. Informan Teléfono: M-6805. 20388 6 my

ESPAÑOLES Y COMERCIANTES

Rápidamente les gestionamos cartas de ciudadanía cubanas, títulos de chauffeurs, inscribimos nacimientos, tramitamos matrimonios, actas notariales, contratos, legalizaciones, cobros de cuentas morosas, anticipamos dinero sobre herencias. Virtudes 138 bajos entre Escobar y Gervasio. 18862 24 my.

SE desean colocar dos señoras de mediana edad, españolas, trabajadoras, serias, de camareras de algún hotel o casa de huéspedes o lavanderas de las referidas casas, no duermen en la colocación, si puede ser desean colocarse juntas, una entiende algo de costura. Habana 234. 20276.—9 My.

SE ofrece una señora para hacerse cargo de la limpieza de una casa de inquilinato, da referencias de otras casas que ha desempeñado el mismo cargo. Informan en Merced 108, pregunte por la encargada. 20267.—7 My.

AVISO. Un muchacho español, desea colocarse para limpieza de máquinas o ayudante de chauffeur, no sabe manejar y desea trabajar. Informan Tel. M-9090. Plaza Polvorín. A 409 7 my.

SE OFRECE señora para asistir enfermos de día o de noche. No tiene inconveniente en salir de la ciudad o para acompañar señora o señorita o atender la casa de un viudo con hijos, es educada, trabajadora, dispuesta. Informan Animas 50, altos en el primer piso. 20200 6 my.

DESEA colocarse un jardinero en casa particular. Entiende de matas. Tel. F-5415. 19978 10 my.

UNA LAVANDERA desea una casa para lavar en la misma casa o llevar a la suya. Lo mismo de la Habana como de los Repartos. Llamen al Teléfono F-8563. 19902 6 my.

DESEA colocarse un hombre muy trabajador y práctico, para fregar platos en fonda o lo que sea. Sabe hacer de todo, va para todo, a todas partes. Teléfono U-2583. Jesús Peregrino 59. 19935 6 my.

EN PUEBLO inmediato a Santa Clara, por ferrocarril, se ofrece persona honrada, con buena casa para escoger tabaco a persona seria que compre tabaco en cujes. Hará buen negocio. Compostela 35, informan. 19800 9 my.

24.—SOLARES YERMOS

Ventas

ALTURAS DE ALMENDARES

Vendo mi solar $1.500 contado. Diez pasos del tranva, acera de sombra. Otro a $8.00 vara,altísimo. Ganga verdad. M-5869. 20326 7 my.

SOLAR DE CONCHA

Frente Concha a $8.50, $500 contado, resto fácil pago; parte por 6 años, muy bajo interés, alrededores fabricados. Trato directo. Propietario Empedrado 20. 20378 7 my.

SOLARES VEDADO

Media cuadra 23, medida que quiera, precio de $12 en adelante, $300 contado, resto dos y nueve años; parte 6 anual interés. Propietario Empedrado 20. 20377 7 my.

AMPLIACION Almendares. Vendo en la calle Doce con frente Fuente Luminosa, dos solares a siete cincuenta la vara, poca entrada y resto a plazos cómodos. Oigo oferta. Carret. M-3434. M-7317.

20398 6 my.

VENDO solar de 783x44 varas con 3 habitaciones, servicios y cocina de mampostería, a una cuadra de la doble línea de Marianao, en $1.460 al contado y $640 a pagar, $15 mensuales. Informan: Narciso Viñas 9 y 18. Reparto Almendares, Marianao, barbería. 20287.—12 My.

ALTURAS de Almendares, vendo o cambio mi solar: acepto automóvil como parte de pago. $1.000 contado, el resto como desee. M-5869. 20327.—7 My.

ESTRADA PALMA y Figueroa, solar esquina fraile 1159 varas a $9. Otro de centro en Cortina entre Luis Estévez y Lacret, igual medida a $6, y otro centro en Tamarindo entre Vega y Flores 9.67 varas frente por 47.16 fondo a $8 la vara. Marcelin A-0290. 20332.—9 My.

MARIANAO. La Lisa, a dos cuadras de los eléctricos, frente a una hermosa residencia, tengo un solar 38x41; 1.578 varas, propio para una quintica. Lo doy muy barato. Rodríguez. A-4181 20318 9 my.

SE vende en la calle 5 entre 8 y 10, acera de la sombra, Reparto Almendares, solar de 20 por 47'17 varas. Informa su dueño teléfono M-6814. 20023 5 my.

REPARTO "Sta. Amalia" en venta los mejores solares centros y esquinas, con facilidades de pago. Estrada Mora. Oficina del Reparto. 19765.—11 My.

EN CIENFUEGOS

vendo, muy baratos, dos magníficos solares, muy bien situados, en los barrios mejores de la ciudad. Uno, espléndido, de esquina, en San Fernando y Lealtad, con 22 varas por San Fernando y 60 por Lealtad. El otro en la Avenida de Aragonés, con su frente hacia la Quinta del señor Ferrer, con 25 varas de frente por 40 de fondo. Informa Sr. B. P. Apartado 1461, Habana. 19821 8 my.

21 ENTRE H e I, 19.50 por 50 a $33 metro. Miguel F. Márquez. Cuba 50. E 1160 6 my.

VENDO lotes de terreno en la Calzada de Ayesterán con el 10 por ciento de contado y el resto en 90 meses con el 6 de interés; Julio Cll. Teléfono FO-7789.

18675.—23 My.

SOLARES YERMOS

SOLARES

Vendemos a plazos solares bien situados. Grandes facilidades de pago.

MENDOZA Y CA.

Obispo 63. Telf. M-6921.

E 1062 31 my.

EN EL CERRO, VENDO

En la calle Prensa, entre dos paredes un solar de 11 metros de frente por 38 de fondo a $6.70 metro. Informan en Santa Teresa 23. Teléfono I-4370. 19500.—8 My.

ALTURAS del Rio Almendares. Solar a una cuadra del Conde del Rivero a $11 vara. Miguel F. Márquez. Cuba 50. E 1155 6 my.

SE venden tres mil trescientas treinta y seis varas en el reparto Almendares, calle 15 entre 18 y 20 construídas gran parte de ellas, gana $350; Se venden lo mismo en conjunto que separado. Informan en la misma. 18803.—9 My.

25.—SOLICITUDES

Varios

NECESITO un socio que tenga de 150 a 200 pesos para negocio que deja 6 u 8 pesos diarios. Negocio que lleva muchos años en marcha. Se pide y se dan referencias. Informa el interesado. Acosta 88, bajos. 20404 6 my.

OPORTUNIDAD

Para extraer mercaderías de fácil y segura venta en este mercado, con contrato exclusivo de Representación y pagar pequeño crédito afecto a esta mercancía, se solicita pequeño préstamo de $1.500 o $1.300 al 7 0|0 de interés mensual, garantizándolo con la propia mercancía u otras garantías Dirigirse a B. M. F. Apartado 2350. Habana. 20329 7 my.

SE solicita socio con un capital de 5.000 pesos para ampliar un negocio establecido de importación de artículos alemanes. Prefiero persona formal que quiera tomar parte activa y seriamente en el negocio. Véame, Merced 105. 20238 7 my

SOCIO con capital. Solicito socio joven, hombre o mujer, con $5,000 o más para financiarme en establecer un club por correspondencia. Conozco perfectamente este magnífico negocio. Rara oportunidad. Venga a verme 5 p. m. Enrique Griñán. Prado No. 101. 19813 9 my.

DENTISTAS

Solicito titular con garantía para arrendarle local, gabinete establ

LA MAS GRANDE ESPAÑA

LAS RUTAS DE LA PROVIDENCIA

Dios está con nosotros. Loriga y su mecánico Pérez están, sanos y salvos, en Macao, en tierra portguesa, atendidos y festejados por nuestros hermanos portugueses. ¿Es posible dudar de la especial predilección que la Providencia muestra por España y por sus hijos en estos momentos de resurrección y exaltación de cuanto encierra la Patria española en salud espiritual, en temple heroico y en preparación e idoneidad científica?

Hace diez y ocho días que el Real Cuerpo de Aviación inglesa halló, extenuados y perdidos en el inhóspito y desolado desierto de la Siria, al bravo y sereno Capitán Estévez y a su mecánico Calvo. Ayer el cañonero lusitano "Patria" recogió en Tin-Pak y condujo a bordo hasta Macao al intrépido Capitán Loriga y a su mecánico Pérez. Los tres sexquiplanos que emprendieron el vuelo Madrid-Manila han experimentado tales averías que, dos de ellos—el de Estévez y el de Loriga—quedan fuera de la heroica prueba. Solo el de Gallarza, con las reparaciones que está recibiendo, quedará en condiciones de seguir a Manila y ondear allí—según la bella profecía de Loriga—la bandera española en pleno triunfo.

No es posible dudar. Tenemos tal fe en los destinos de España, es tan evidente la solicitud con que la Providencia vela por nuestra Patria en estos momentos de prueba gloriosa, que aun apartado Estévez, acatando superior mandato, de su afán de continuar el vuelo; aun habiendo naufragado en la orilla el valeroso Loriga; aun pendiente Gallarza de la reparación de su nave aérea, estamos absolutamente seguros de que, con alas y sin alas, enteras o rotas, la victoria española, tremolando la vieja bandera tejida con rayos de sol, y empapada en sangre bermeja, la hará flamear en el cielo de Oriente, sobre el archipiélago descubierto por Legazpi y cristianizado por el Padre Urdaneta, como la nube de fuego que condujo al pueblo elegido a través del desierto en las noches tétricas del Exodo. Y será la nueva y definitiva demostración de que el triunfo de los aviadores españoles representa el más alto grado de ponderación y equilibrio de las cualidades de una raza, que, llegado el momento, sabe fundir en un solo anhelo pasional, de inextinguible amor a la Patria, cualidades tan diversas como el arrojo y la serenidad, el temple heroico del corazón y el perfecto dominio de la técnica, la admirable resistencia física y el estudio reposado y científico de todos los elementos que deben contribuir al éxito triunfal, mantenido y robustecido todo ello, en heroica amalgama, al calor de los más altos estímulos del ideal.

Las angustiosas peripecias que tanta emoción han despertado en la conciencia del mundo entero, al seguir, con el alma asomada a los ojos, el vuelo audaz de los tres aviadores españoles, subrayan la hazañosa empresa con la honda huella de lo sublime. La difícil facilidad con que se da fin a una hazaña, suele restarle méritos a los ojos del profano. Hasta la admirable precisión con que realizó su vuelo magnífico el "Plus Ultra" parecía quitar interés a la heroica aventura Madrid-Manila. Ahora comprende el más lerdo hasta qué punto lo que se diputaba tan solo larga y fatigosa cabalgata aérea de cerca de diez y nueve mil kilómetros, era además una de las proezas más difíciles y peligrosas que jamás soñó afrontar y realizar el más audaz dominador del aire.

Manos portuguesas son las que se tendieron para recibir en ellas el apretón de gratitud de Loriga y su mecánico al ser recogidos por los marinos del cañonero "Patria" en el peligroso paraje en que habían aterrizado. Manos, más que amigas, hermanas por el doble vínculo de la sangre y del hogar compartido por ley de la naturaleza, que hizo a España y Portugal como los dos pulmones de un mismo cuerpo, que aspiran el mismo aire y se saturan del mismo ideal. La Historia ha hecho lo que la naturaleza no había podido prever jamás. Ha creado dos nacionalidades donde había seis o ocho, llamadas a fundirse en una sola. La vieja Lusitania de Caracalla se fundió en el mismo troquel de que brotaron la Bética, la Tarraconense, la Cartaginense y la Galiciana, pedazos del territorio peninsular, regiones protohistóricas de la vieja Iberia, de las que el propio Camoens decía que son,

Todas de tal nobreza e tal valor
Que cualquier d'ellas cuida que é melhor.

¿No es asimismo providencial que sea el Portugal de Gago Coutinho y del infortunado Sacadura Cabral el que recoja en su regazo al aviador Loriga, el más afín a ellos por su oriundez gallega?

Nada ocurre en el universo que no esté previsto por la infinita sabiduría de Dios. El torpe y ciego acaso no explica nada. Digamos con el salmista:

"¡Vere dígitus Dei is hic¡"

JOSE G. ACUÑA.

SU MAJESTAD EL MAESTRO

ASUA Y UNAMUNO

(Por el Lic. Pedro SERRANO)

Ha sabido Jiménez de Asúa colocar muy alto el prestigio de su patria para consentir ahora que nadie le conceda patente de sabio, conquistada en buena lid y ratificada en sus obras y en sus hechos, y para que hoy le preocupe el juicio que referente a su cultura emitan los legos en materia de ciencia jurídica.

Unamuno es el Maestro de energía de la juventud española que sólo por el hecho de haber logrado despertar de su glacial indeferencia dormidas actividades, merece el bien de su país.

Asúa ha sido separado temporalmente de su Cátedra, y Unamuno definitivamente alejado de la Universidad salmanticense.

Unamuno había caído repetidas veces dentro del rigor de la ley por sus destemplados e injustificados escritos en contra de la Religión, del Estado, del Trono y de las Autoridades, y a nadie hubiera extrañado que el castigo por estos delitos cayera sobre el maestro de Salamanca, como tampoco a nadie indignó el proceder del señor Bergamín cuando separó a D. Miguel de la rectoral de la vetusta escuela de Salamanca, porque dicho cargo era de libre elección del gobierno.

Don Julián Besteiro fué condenado como político sedicioso y al ser indultado por el Rey, volvió a ocupar su cátedra en la Universidad de Madrid sin que los conservadores que regían entonces los destinos de España, pensaran siquiera en coartar el derecho que por oposición tiene adquirido el célebre político socialista.

El proceder del Directorio, respecto al señor Unamuno, ha logrado que la figura de éste se destaque como víctima, cuando bien apegada la autoridad a la ley, y sin tocar para nada el derecho que como profesor tenía adquirido, pudo someterlo al rigor de un proceso por otras causas.

Si el delito cometido por el doctor Asúa ha sido como profesor, el claustro Universitario habrá basado el expediente en forma legal, pero si no ha sido así, el caso de Jiménez Asúa, es idéntico al de Unamuno y no se podrá evitar el clamor de protestas en el mundo científicó.

Es de tan alta significación el puesto de profesor en España, y encierra en sí un prestigio tan grande, que Cánovas del Castillo se llamaba "lego" porque no pudo ostentar la medalla del catedrático universitario.

Don José Canalejas decía: "mi gran derrota" a la que sufrió en las oposiciones en que contendió con el inmenso Menéndez Pelayo y que le privó de la gloria de ser profesor de la Central.

El derecho adquirido mediante oposición ha hecho siempre a los profesores inamovibles y vitalicios en sus cargos.

No importa que el maestro tenga y propague opiniones y creencias opuestas a las que sustentan los gobiernos, porque su carácter de profesor le da derecho absoluto para desempeñar dicho puesto con criterio propio y en relación exclusiva con sus convicciones personales. Teoría opuesta ayer al criterio de los generales Narváez y O'Donell y hoy al del general Primo de Rivera.

Este derecho sagrado fué, en el año 1865, violado primeramente por Narváez, quien separó a don Emilio Castelar de su cátedra por la publicación de un artículo titulado "El Rasgo", de severa censura para la administración de doña Isabel II, y como el rector de la Central, señor Pérez Montalván, sostuviera valientemente que Castelar había incurrido en un delito como periodista, pero no como profesor ni como maestro, fué también Montalván separado del Rectorado.

El general O'Donell en el año 1867 volvió a cometer la injusticia de separar de sus cátedras a Sanz del Río, Salmerón Azcárate y Giner, alegando para ello que era medida de represión adecuada a la heterodoxia y revolucionarismo de estos señores.

Pero esta situación fué tan corta, que a los pocos meses el ministro señor Albareda publicó una Real Orden devolviendo sus cátedras a los políticos revolucionarios.

Después, y bajo el gobierno de los conservadores, Cánovas, Silvela, Maura y Dato, se respetó la libertad del profesorado hasta el extremo de que radicales tan connotados como Salmerón, Castro y Serrano, Morayta y Julián Basteiro, han podido con absoluta tranquilidad exteriorizar sus ideas y manifestar sus opiniones, bien alejadas por cierto del régimen monárquico, y dentro del espíritu constitucional que en su artículo XI dispone "sea la Religión Católica, Apostólica Romana la religión del Estado". Pues sabido es que Salmerón negaba la existencia de Dios —en el aula de la Universidad Central.

Y aun en España existe la monarquía de S. M. el Maestro.

MOVIMIENTO MARITIMO

NUEV AYORK, mayo 5.—Llegó el Munwood, de Caibarién. Salió el Montevideo, vía Habana, para Barcelona.

BOSTON, mayo 5.—Salió La Perla, para la Habana.

FILADELFIA, mayo 5.—Salió el Fort Morgan, para la Habana.

NUEVA ORLEANS, mayo 5.—Salió el Dulcino ,para la Habana.

INMINENTE REANUDACION DE LA OFENSIVA EN MARRUECOS

SE ESPERA QUE DE UN MOMENTO A OTRO, ESPAÑA Y FRANCIA, REANUDEN LA OFENSIVA CONTRA LOS RIFEÑOS

Las delegaciones francesa y española están preparadas para recibir a los enviados rifeños que fueron a hablar con su caudillo Abd-El-Krim, sin tener en cuenta la hora

LAS FUERZAS ESPAÑOLAS AVANZARAN DESDE AJDIK

Dice el A B C que está demostrado que Abd-El-Krim quiere que las hostilidades continúen a todo trance y que si España y Francia cediesen en algo nunca se haría la paz

NEMOURS, Argelia, mayo 5.—(A. P.)—Esta noche ha regresado del Rif la delegación de paz que preside Sidi-Mohamed-El-Azerkan.

El Azerkan, ministro de Estado de Abd-El-Krim, embarcó el pasado sábado con el caid Hadu-Ben-Hann para consultar definitivamente con el emir acerca de las condiciones de paz que imponen Francia y España, y regresó esta noche a las ocho.

POSIBLEMENTE SE REANUDARAN LAS HOSTILIDADES EN SEGUIDA

UDJDA, mayo 5.—(U. P.)— Como los rumores que corrieron hoy de que los delegados rifeños venían con cuarenta prisioneros hispanofranceses de los que se encuentran en más grave estado, son inciertos, ya que los rifeños han desembarcado en Nemours solos, lo más probable es que se reanuden las hostilidades el jueves al amanecer.

Las fuerzas españolas se encuentran listas para avanzar desde Ajdir y las francesas avanzarán en el frente de la tribu Benituzen.

Se sabe que la devolución de aquellos prisioneros europeos, no pudo lograrse porque los jefes de tribus poderosas se opusieron a ello, declarando que preferían continuar la guerra.

Sid-Mohamed-Cheddi se reunió hoy en Nemours con sus compañeros de representación. Las delegaciones francesa y española están preparadas para recibir inmediatamente a los rifeños sin preocuparse por la hora; y a menos que los delegados traigan la respuesta de Abd-el-Krim aceptando la sumisión a las principales condiciones francoespañolas, es muy posible que se dé la orden para que avancen las fuerzas europeas al rayar el alba.

LA ACADEMIA MILITAR INDIGENA EN MARRUECOS

UDJDA, mayo 5.—(U. P.)— Los corresponsales de la prensa extranjera reunidos en Udjda con motivo de la conferencia de paz, visitaron hoy los centros de enseñanza francomusulmanes. Por la tarde fueron a Mequinez, donde se detuvieron en la Academia Militar Indígena, que cuenta actualmente veinticuatro alumnos, y en la cual, después de tres años de estudios, los estudiantes obtienen el título de oficial, respetándose sus usos y costumbres propios. Cuantos hayan realizado hechos salientes, figuran en el cuadro de honor de la Academia.

Acompañados por el general Mougin los periodistas visitaron las ruinas de la ciudad romana de Volubilis, por cuya reconstrucción se está trabajando.

Al finalizar la tarde los periodistas regresaron a Udjda para esperar el epílogo de la conferencia de paz, o, muy posiblemente, el comienzo de las nuevas operaciones militares en ambas zonas.

LA SOLUCION DEFINITIVA DEL PROBLEMA MARROQUI ES LA OFENSIVA

MADRID, mayo 5.—(U. P.)—"Está demostrado que Abd-el-Krim quiere mantener la rebeldía a todo trance"—dice hoy un editorial del diario "A B C", añadiendo que si España y Francia cedieran siquiera a una mínima parte de las exigencias del caudillo rebelde, nunca se hará la paz en Marruecos.

"Sólo la unión francoespañola, tanto en la acción militar como en las negociaciones de paz, puede llevarnos a la solución definitiva del problema. Cualquier flaqueza en estos momentos puede acarrear las más graves consecuencias, porque no caben términos medios en las negociaciones".

"El mundo entero ha visto el gesto magnánimo de los países protectores hacia los rifeños, y se ha dado cuenta de que sólo se puede concluir la rebeldía por la fuerza de las armas. A Francia y a España les sobran medios para lograr la pacificación de Marruecos en un plazo muy breve".

HACESE CARGO PROVISIONALMENTE DEL MANDO DEL TERCIO, EL CORONEL RADA

MELILLA, mayo 5.—(A. P.)—Se ha encargado del mando del Tercio Extranjero temporalmente, hasta que regrese Millán Astray, el coronel Rada. Al coronel Liniers se le ha destinado a Madrid a mandar el regimiento de Wad Ras.

En los puestos avanzados, el día ha transcurrido sin novedad.

esto?

ESTADO DEL TIEMPO EN ESPAÑA

MADRID, mayo 5 (A. P.)—Ha mejorado el tiempo en España, reinando vientos flojos. La temperatura máxima se registró hoy en Alicante, de 24 grados, y la mínima en Vitoria, de 2. En Madrid fué de 14.8 y 4.3 respectivamente.

Entusiasta Recibimiento Tributado al Capitán Loriga en Macao

El aeroplano quedó en tales condiciones que se hizo preciso abandonarlo

HONG KONG, mayo 5.—(AP)—Esta tarde llegó a la concesión portuguesa de Macao, siendo objeto de un entusiasta recibimiento, el capitán Joaquín Loriga que realiza con el capitán Gallarza el vuelo Madrid-Manila. Loriga manifiesta que después de salir de Hanoi, Indochina francesa, se vió obligado a descender el domingo a primera hora en Bahía Honda, en el Mar de la China, al sur de Macao, a consecuencia de una interrupción del motor. El aeroplano ha sido abandonado por no ser posible repararlo.

ESPAÑA DA GRACIAS A PORTUGAL POR EL SALVAMENTO DE LORIGA

MADRID, mayo 5.—(AP)—El Ministro de Estado ha telegrafiado al ministro español en Lisboa rogándole que exprese personalmente al Gobierno portugués el agradecimiento del Rey y del pueblo español por el salvamento del capitán Loriga.

ALEGRIA POR LA NOTICIA DEL SALVAMENTO DE LORIGA

MADRID, mayo 5.—(UP)—La confirmación del encuentro del capitán Loriga, y su mecánico ha causado una enorme satisfacción en España.

En el Aéreo Club y en las oficinas de los periódicos la noticia fué publicada en las pizarras ante las cuales se estacionó enorme multitud.

En casa del coronel de artillería Loriga, padre del capitán aviador, la noticia produjo júbilo indescriptible. El coronel manifestó a los periodistas que su hijo ha estado mucho tiempo sirviendo en la campaña de Africa y hace tres años planeó el vuelo a Filipinas porque su vocación constante ha sido la aviación.

La familia de Loriga ha pasado días amarguísimos, pero estos han quedado compensados con la alegría de hoy. El padre de Loriga nos aseguró que a su hijo le disgustaría sobremanera no poder continuar el vuelo si no es posible la reparación de su aparato para volar hasta Manila.

LA AVIACION COMERCIAL EN EN AMERICA

WASHINGTON, mayo 5.—(AP)—En una reunión que empezará en esta capital el día 23 de mayo de 1927, la comisión inter-americana de aviación comercial estudiará los problemas que presenta el desarrollo de la aviación comercial en los países del continente americano.

La junta de gobierno de la Unión Pan Americana ha decidido convocar el tercer Congreso Comercial Pan-Americano a una reunión que se celebrará simultáneamente en Washington. Las conclusiones a que llegue esta conferencia serán sometidas a la consideración de la junta de gobierno en la Sexta Conferencia Pan-Americana que se celebrará en la Habana en enero de 1928.

RESPUESTA DEL GOBIERNO ESPAÑOL A LA NOTA DEL ATENEO, RESPECTO AL CASO DEL DOCTOR JIMENEZ ASUA

Dice que ninguna clase de actividad a que los hombres se dediquen puede autorizarles para extralimitarse en el ejercicio de sus funciones y menos siendo, como en este caso, un catedrático

681 POEMAS CANTAN LA GLORIA DEL PLUS ULTRA

Próximamente, una tercera parte de los poemas proceden de las Américas y se afirma que los poetas ibero-americanos han presentado una obra excelente y muy seleccionada

EL MATADOR DE DATO TRATA DE ACOGERSE A UN INDULTO

MADRID, mayo 5 (A. P.)—Se ha publicado un edicto diciendo que el autor de la muerte de don Eduardo Dato, Nicolau, ha pedido la aplicación de indulto a la condena que sufre. El edicto pregunta a los herederos de Dato si se oponen a dicha concesión, para lo cual se les concede un plazo de diez días.

681 POEMAS CANTAN LA HAZAÑA DEL "PLUS ULTRA"

MADRID, mayo 5 (U. P.)—"A B C" ha recibido 681 poemas destinados al concurso para premiar la obra que ha de perpetuar la hazaña de la aviación española con el vuelo del "Plus Ultra".

Próximamente una tercera parte de los poemas proceden de América, y según noticias autorizadas es posible afirmar que los poetas iberoamericanos han enviado una obra excelente altamente seleccionada. Parece que más de la mitad de los buenos poemas son de dichos autores hispano-americanos.

Según las condiciones del concurso, publicadas oportunamente, no sería posible conocer el nombre de las personas que compondrán el jurado calificador hasta que no dicten el fallo. A pesar de esta circunstancia puede afirmarse que Argentina y otros países ibero-americanos estarán muy representados en el jurado.

PERSONAJE VENEZOLANO DE VISITA EN ESPAÑA

MADRID, mayo 5 (A. P.)—Después de visitar el Sur de España hállase en Madrid, siendo muy obsequiado por la alta sociedad, el Coronel Andrade, hijo político del Presidente Gómez de Venezuela. Acompáñale el ministro Cárdenas.

EL REY INAUGURARA LA ASAMBLEA HIDROLOGICA DEL EBRO

ZARAGOZA, mayo 5 (A. P.)—Espérase que el Rey vendrá a fines de mes a esta ciudad a inaugurar la asamblea hidrológica del Ebro, la cual presidirá. Estudiaránse en la misma el aprovechamiento de los riegos de dicho río y sus fuerzas hidroeléctricas y también las obras que aumentarán su utilidad.

"EL SOL" ELOGIA LA INFORMACION ESPAÑOLA DE LA PRENSA DE AMERICA

MADRID, mayo 5 (A. P.)—"El Sol" dedica un editorial a las informaciones que publica la prensa de Ibero América acerca de España, diciendo que los grandes periódicos de ese continente siempre se distinguieron por sus informaciones amplias y extensas sobre los asuntos españoles, a los que hoy dedican más atención y espacio que nunca. Dice que este elemento de información, no sólo el español sino el internacional, es el que más contribuye a elevar el nivel de cultura de dichos pueblos. Ocúpase luego en la atención que dedican al movimiento político de España, atribuyendo este estado de la opinión al vuelo de Franco, y aconseja al Gobierno que tome medidas para aprovecharlo, estrechando lo más posible los lazos de unión de España y Sur América.

EL GOBIERNO ESPAÑOL CONTESTA A LA NOTA DEL ATENEO SOBRE EL CASO DE JIMENEZ ASUA

MADRID, mayo 5 (A. P.)—El Gobierno contestó a la protesta escrita de la Junta directiva del Ateneo acerca del caso de Jiménez Asúa Dice así:

"Acuse recibo de la comunicación de la Junta directiva del Ateneo sin entrar en el fondo de su contenido, limitándome a manifestarle que el Gobierno entiende que ninguna clase de actividad a que los hombres se dediquen ni ninguna aptitud que se les atribuya puede autorizarles para extralimitarse en el ejercicio de sus funciones, y que son bien claras y definidas las que competen a los catedráticos oficiales, que en ningún país ensayan intervenir desde la cátedra en la política viva y tampoco cuando actúan fuera de ella, pues tal cosa no les sería consentida por los Gobiernos de que dependen, ni siquiera por sus compañeros de profesión. Es, por lo tanto, bien de lamentar que hombres de justificada reputación técnica se salgan del terreno doctrinal a fin de invadir otro, para el que sin duda no tienen la misma aptitud, ya que al cultivarlo promueven exaltaciones de la juventud contra el poder público, que es en todos los casos y cualquiera que sea el origen el encargado de mantener en los pueblos el orden y la disciplina. Es inútil desechar la preocupación de vislumbradas responsabilidades por medio de la protesta formulada, porque el Gobierno acoge y en general contesta las exposiciones que se le dirijan en términos admisibles, dando preferencia a las más respetuosas y reservándose el derecho de atenderlas y de autorizar su publicidad, ya que no todas las manifestaciones del pensamiento humano es conveniente que lleguen a todos los seres, tan distintos unos de otros en cuanto a su capacidad de medición del valor, alcance y sentido de las ideas, y por lo tanto tan diferentes en cuanto a la influencia dañina o beneficiosa que ellas puedan producir en sus entendimientos".

EN LA ACADEMIA DE JURISPRUDENCIA DA UNA CONFERENCIA SOBRE LOCARNO EL PROFESOR ELORRIETA

MADRID, mayo 5 (U. P.)—El profesor Elorrieta dió una conferencia en la Academia de Jurisprudencia acerca del tema "El pacto de Locarno y el actual momento internacional", sosteniendo que era inexplicable que España no hubiese logrado su aspiración a un puesto permanente en el Consejo de la Liga de las Naciones, a pesar de contar con el apoyo de las naciones hispano-americanas.

Terminó su conferencia, que fué muy aplaudida, manteniendo que España debía apoyar las aspiraciones de Polonia y conseguir el ingreso de Brasil y Bélgica, al mismo tiempo que el suyo, ya que dicha nación debía representar a todos los países del habla castellana en el Consejo.

TOPICO DEL DIA

VIRTUDES INGLESAS

No hay país en el mundo que, como el inglés, posea en tan alto grado el sentimiento del deber. Fué Inglaterra, después de Aragón, el primer pueblo que supo reivindicar los derechos inherentes a la personalidad, aquellos mismos que siglos después habían de figurar en las Constituciones políticas con los objetivos de "inalienables e imprescriptibles". Pero una vez conseguido y garantizado el libre ejercicio de su derecho, diéronse los ingleses a la tarea de robustecer el principio moral sobre el que descansa toda construcción jurídica, resultando de esta tarea la superposición del concepto del deber al concepto del derecho. Y aunque la fórmula vino más tarde como feliz hallazgo de Comte, en la conciencia inglesa cristalizó la máxima: "Nadie tiene más derecho que el de cumplir con su deber". Es el mismo concepto que inspiró la frase de Nelson, el día de Trafalgar:: "Inglaterra espera que cada cual cumplirá con su deber".

Estos antecedentes explican la admirable entereza del pueblo inglés ante el gravísimo peligro creado por el bolchevismo desencadenando la huelga general en Inglaterra, y dan por cierto el acatamiento unánime que han de alcanzar los sabios consejos gubernamentales, que el ministro del Interior hizo fijar en las esquinas, y que dicen así:

"No aprovechéis este estado de cosas para enriqueceros".

"No acaparéis carbón ni víveres".

"No desperdiciéis nada".

"No murmuréis. El mejor ciudadano es el que cumple su deber en silencio, y no presta atención a rumores falsos".

"Si oís referir cualquier sucese, no lo repitáis en vuestros labios hasta haberos cerciorado de que ocurrió en efecto".

Estos cinco mandamientos de la ley inglesa se encierran en dos: en servir y amar a Inglaterra sobre todas las cosas, y al prójimo...contra la esquina.

Porque todo lo admirable que es Inglaterra en su casa, con su casa y para su casa, es bien poco simpático fuera de ella. Todo el respeto que siente un inglés por las cosas de Inglaterra, y que exige al resto del mundo para todo lo inglés, se convierte en menosprecio cuando se trata de cosas y gentes no-inglesas.

Por eso, aun simpatizando de todo corazón con la viril actitud ciudadana del pueblo inglés en esta lucha formidable contra el bolchevismo, que logró lo que no consiguieron Felipe II ni Napoleón: invadir a Inglaterra, tenemos que lamentar una cosa, y es que no hay nada más lamentable que advertir cómo las excelentes virtudes del pueblo inglés no son ¡ay! articulos de exportación Son virtudes para andar por casa.

CALCAS.

CONSTRUYENSE LOS DIRIGIBLES PARA LA LINEA SEVILLA BUENOS AIRES

STUTTGART, mayo 5 (U. P.)—El Dr. Hugo Eckener, director de los talleres de Zeppelin, en un discurso pronunciado aquí anunció dos invenciones suyas destinadas a revolucionar la construcción de los aeropianos. No quiso dar detalles de los inventos, hasta que estén protegidos por las patentes, pero declaró que el primero hacía innecesario el empleo de la gasolina como combustible en los aeroplanos y el segundo estaba constituído por un sucedáneo del hidrógeno con que ahora se llenan los dirigibles.

El Dr. Eckener anunció también que en los talleres de Zeppelin se habían comenzado los preparativos de un servicio aéreo entre España y Sur América, en virtud de cuyo establecimiento, se reduciría el tiempo que ahora se emplea en ir de Sevilla a Buenos Aires que son doce días, a solo tres. Luego inaugurará el servicio entre Europa y América del Norte y por último entre Europa y Japón.

PORTUGAL EN VISPERAS DE UN LEVANTAMIENTO MUY PELIGROSO

PARIS, mayo 5 (U. P.)—Portugal está en vísperas de experimentar una revolución muy seria, cuyos resultados no pueden preverse.

Al rededor de la renovación del monopolio tabacalero se desarrolló un tumulto sin precedentes, pues los diputados de la oposición arrastraron tras sí al pueblo, con el propósito de lograr la suspensión de la sesión, formándose un escándalo tal que tuvo que intervenir la guardia republicana para evitar su prolongación.

En caso de que el Gobierno quiera resolver la cuestión tabacalera sin la intervención del Parlamento, el elemento militar intervendrá y la situación se empeorará.

Simultáneamente los anarquistas se muestran muy activos, provocando desórdenes de todas clases. En el curso de la semana pasada, se procedió a la captura de una banda a uno de cuyos miembros se le ocuparon planes para establecer en el país un Gobierno Soviet. Esto ha producido la consiguiente alarma.

EL AUTOMOVIL HA CONTRIBUIDO A EMBELLECER LAS POBLACIONES

WASHINGTON, mayo 5.—(U. P.)—Los expertos reunidos en la reunión anual del Instituto Norte-americano de Arquitectura han convenido en declarar que en el progreso estético que se nota en los últimos años en todos los pueblos, por pequeños que sean, mucho ha contribuído el uso del automóvil.

El Presidente de la Convención D. Everett Waid, de Nueva York, declaró que "el valor de la arquitectura y de la distribución embellecedora de las pequeñas comunidades había sido mayor desde que el crucero de todos los lugares del país por el automóvil los había colocado bajo la crítica del transeunte, que ha resultado en el consciente embellecimiento de los pueblos".

AL LAVARSE CON ALCOHOL Y FUMAR DESPUES SE QUEMA UNA MUJER

(Por Telégrafo)

GUANABACOA, mayo 5. DIARIO Habana.—Luz María García Flores de 25 años, vecina de Corral Falso número 282, fué asistida en el centro de socorro por el doctor Dader y el practicante Arteaga, de quemaduras graves en el cuello, pecho y mano derecha, que se causó al lavarse con alcohol y al encender un cigarro cayóle alguna chispa prendiéndose.

Fué trasladada a su domicilio.

Cortés, Corresponsal.

La actualidad gráfica en España

En la Real Academia de la Historia.—Toma de posesión del nuevo académico de la Historia don Claudio Sánchez Albornoz

Comisión del Valle de Aran al salir de Palacio de entregar a S. M. el Rey el cuadro que representa dicho Valle pintado por el señor Franqueza
(Servicio gráfico especial del DIARIO DE LA MARINA.—Foto. Marín).

ULTIMA HORA

LA PAZ EN MARRUECOS

UDJDA, mayo 6, jueves. (S. R.) Han llegado los dos delegados que hicieron el viaje para conferenciar con Abd-El-Krim habiendo entregado la respuesta de éste contestando a las proposiciones que para la concertación de la paz hicieron como definitivas los delegados franco-españoles. Dicha respuesta es objeto de examen detenido por el Gral. Simón y el Cónsul Olivan. La opinión reinante es que los términos de la respuesta rifeña son satisfactorios y hoy tendrán fin las negociaciones.

EL "NORGE" VUELA SOBRE LA PENINSULA DE KOLA

LENINGRADO, Rusia, 5. (A. P.)—Esta mañana salió del aerodromo de Trotsk, en vuelo hacia las Spitzberg, el dirigible "Norge" de la expedición polar Amundsen Ellsworth.

A las tres de la tarde de hoy se le vió pasar sobre Olonetz, en la parte septentrional de Rusia.

EL "NORGE" VUELA SOBRE LA PENINSULA DE KOLA

MOSCU, 6. (A. P.)—A la una y quince minutos de la madrugada de hoy (jueves) pasó sobre Kandalaksha, península de Kola, el dirigible "Norge" de la expedición polar Amundsen-Ellworth, que salió ayer por la mañana de Trotsk, Rusia, con dirección a las Spitzberg.

Kandalaksha está a unas 200 millas al sur de Vadso, Noruega, donde está a corta distancia de las costas del océano ártico.

EL NORGE EN VADSO

VADSO, mayo 6, jueves.—(UP)—El dirigible "Norge" en que hará Amundsen el vuelo al Polo Norte, ha descendido hoy a las 5:50 de la mañana, amarrando felizmente a los mástiles. Había salido de Leningrado ayer, miércoles.

DOS LIDERS OBREROS DETENIDOS POR LA JUDICIAL

FIRMABAN UN MANIFIESTO QUE CIRCULO EL DIA PRIMERO INCITANDO A LOS OBREROS A LA SEDICION

El jefe de la Judicial señor Fors, por orden del Juzgado de Instrucción de la Sección Tercera, en vista de un manifiesto que circuló por esta capital y por el interior de la República, titulado "Los Obreros y los cubanos el primero de mayo", en el que se incita a los obreros a la sedición y que firma la Asociación Obrera, ordenó al subinspector señor Núñez y agentes Piedra, Pérez y Seaz, que practicaran investigaciones para detener a los autores del manifiesto.

Dichos agentes detuvieron ayer a Alejandro Barreiro Olivera, de Guanabacoa, de 43 años, tabaquero, Secretario financiero de la Asociación Obrera y Presidente de los Cigarreros, complicado en el atentado del restaurant Habana-Madrid, en el que explotó una bomba hace meses, y Alfredo López Arencibia, tipógrafo, Secretario de la referida Asociación.

En la imprenta San Nicolás 203 se ocuparon los originales del referido manifiesto obrero.

Los otros seis obreros que constituyen la directiva de la Asociación, se confía en que serán detenidos en breve.

Se ha radicado causa por conspiración para la sedición, en el Juzgado de la Sección Tercera.

SE CREE QUE CHILE HA HECHO PROPOSICIONES

WASHINGTON, mayo 5.—(U. P.)—Hemos logrado averiguar que Chile está preparando nuevas sugestiones para el arreglo directo de la disputa sobre Tacna y Arica, la naturaleza de las cuales nos es desconocida.

Después de un lapso de quince días, el Gobierno chileno ha cablegrafiado nuevas instrucciones a su embajador Cruchaga, que se entrevistó con Kellogg en la tarde de hoy.

Ni en el Departamento de Estado ni en la Embajada quisieron ser explícitos, pero hemos logrado averiguar que las instrucciones remitidas desde Santiago de Chile cubren las dos fases del problema, relativas a la continuación del plebiscito y a las negociaciones diplomáticas.

Se cree que en relación al primer aspecto, el Gobierno chileno está dispuesto a conceder todas las garantías necesarias para la continuación del plebiscito, siempre que no afecten a los derechos soberanos de Chile sobre las provincias en disputa.

M.E.C.D. 2016