SECCION 1ª

EL TIEMPO
LA NOTA DEL OBSERVATORIO
VEASE EN LA PAGINA 2

DIARIO DE LA MARINA

EDICION DE LA MAÑANA
INFORMACION CABLEGRAFICA MUNDIAL POR NUESTROS HILOS DIRECTOS

SECCION 1ª

AÑO XCIV.—NUM. 82. El periódico más antiguo de Cuba LA HABANA, MARTES 23 DE MARZO DE 1926.—SANTOS VICTORIANO Y JOSE ORIOL DE BARCELONA Acordado a la franquicia postal 30 PAGINAS—5 CENTAVOS

GUERREROS INDOMABLES, MUY SEMEJANTES A LOS RIFEÑOS, LOS DRUSOS ESTAN DECIDIDOS A EXPULSAR A LOS FRANCESES DE LA SIRIA

Cuatro o cinco mil drusos han podido mantener en jaque a los veinte mil soldados franceses

NUNCA LOS CONQUISTARON

La rebelión de Damasco fué una demostración contra el deseo francés de dominarlos

NO TUVO CARACTER GENERAL

Francia hace lo posible para dar a Siria un gobierno oriental pero no está preparada para él

BEIRUT, Siria, marzo 22. (U. P.) Siria se halla en el camino de Inglaterra a la India. La ruta del desierto desde el Mediterráneo a Bagdad y el Golfo Pérsico corre desde Beirut y pasa por Damasco.

Alepo, en el norte de Siria, es una de las estaciones principales de la ruta aérea al imperio oriental de Inglaterra. Beirut, o acaso Alejandreta, más al norte, es la salida natural para el petróleo de los campos del Asia Menor de que se surte la flota británica del Mediterráneo. Siria está controlada por Francia, mientras todos los demás países desde el Mar Caspio al Canal de Suez están sometidos a la influencia británica.

Francia e Inglaterra afirman que se hallan animadas del deseo de actuar conjuntamente en el Cercano Oriente, pero el hecho de que todos estos países están constituidos en una abrumadora mayoría por poblaciones árabes, y los árabes son hostiles a los franceses, tal cooperación resulta, prácticamente imposible.

(Continúa en la página diez)

IMPRESIONES

Don Gabriel Camps me entrega un artículo.

¿Un artículo, señor Camps? Y ¿a quién interesan hoy los artículos que no sean los de primera necesidad? ¡No va el artículo! Además, como si lo viera; o será una loa al Regenerador o un canto, más o menos sincero, a la gloria de cada Secretario o al harmonioso conjunto de toda la orquesta. ¡Basta, basta ya por Dios!, que las exageraciones siempre son malas y ustedes, los panegiristas espontáneos de la situación, van a hacer antipática la honradez, que ya es el colmo.

—¡Basta, basta digo yo! ¡Con qué ligereza prejuzga usted mis pensamientos! Se ve que está usted contagiado del mal del día. Yo he escrito un artículo, ¿se entera usted?, yo he escrito un artículo independiente. No está escrito en esa inmensa redacción de periódico que se llama Palacio ni tampoco en esa gran inspiradora de libelos que se llama la vía pública. Lo concebí y le di forma en mi casa, que es la de un hombre que piensa, porque no tiene destino, y discurre libremente porque no aspira a tenerlo. En Cuba—óigalo usted—sólo discurren libremente los que todo lo esperan del Gobierno y los que nada esperan de él; esto es, los que tienen sus necesidades cubiertas y desean un Gobierno mejor y los que nada tienen cubierto y desesperan de lograr uno en la mesa presupuestal. Por lo que el pensamiento en Cuba obedece a dos influjos altamente perjudiciales, el de los estómagos llenos y el de los estómagos vacíos. Es un pensamiento hecho de ayunos y de indigestiones. El mío es el de un hombre que come lo indispensable para poder pensar lo indispensable. ¡Ay del que en estos tiempos de altos pensamientos le dé por pensar demasiado! Se le corta el pensamiento y la digestión. Por eso mi artículo es valioso. Porque está pensado lo imprescindible...

—Me está picando la curiosidad, amigo Camps. A lo mejor resulta que voy a tener que pagarle el artículo, lo que sería un funesto precedente en un periódico que se respete un poco.

—No me pagará usted nada. Pagar es poner el dinero en circulación, y eso está reñido con las sanas doctrinas económicas.

—Ya lo entiendo. Veamos su artículo. ¿De qué trata?

—Es muy sencillo. Trata de lo que yo haría si fuese Presidente de Cuba.

—¿Le puedo hacer una observación, ahora que todavía no lo es?

—Por mí no hay inconveniente, pero... no sé cómo lo tomarán mis íntimos. Sin embargo, como nadie nos oye, hágamela.

—Pues bien, la observación es ésta. Si no cuenta usted con partido político ni opinión en la masa, ¿con qué objeto ha llenado usted esas cuartillas? ¿Con el de hacerme perder el tiempo, hacérselo perder al público y perderlo usted?

—¡Hombre de poca fe! De menos nos hizo Dios. Yo no tengo partido ni opinión pública ni falta que me hacen. Los Presidentes hipotéticos no necesitamos de ninguna de esas cosas. Yo tengo hipótesis y en este artículo las expongo. Por lo tanto, ¿me lo publicará? ¿sí o no?

—Pues bien, sí. Verá la luz pública. Mas aténgase a las consecuencias. En ese artículo usted va a hacer de Jefe de Estado, sin palos ni sinecuras que poder repartir. Prepárese para una oposición violenta. Como no podrá hacer dádivas no tendrá camarillas que lo adulen ni periódicos que lo inciensen ni policía que lo ampare. Será usted un Presidente ideal, un Presidente que no encontrará más que oposición, y que compensará el hecho del actual Presidente que gobierna sin oposición ninguna. En fin [illegible] artículo.

Lo leí y exclamo: Señor Camps, señor Camps, usted ha perdido el juicio!

Pero quédese para mañana el resto del diálogo.

J. I. R.

PARA NIVELAR LOS PRECIOS DE LA GASOLINA

Citados por el Presidente de la República se reunieron ayer con él en su despacho para tratar de la subida del precio de la gasolina los Secretarios de Gobernación, Obras Públicas y Agricultura; el senador Barreras y el coronel Ibrahím Consuegra.

Después de un ámplio cambio de impresiones y con vista de informes y antecedentes sobre la materia, se adoptaron los siguientes acuerdos:

1.—Que el actual sistema de impuesto de consumo establecido por el Artículo 13 de la Ley de Obras Públicas de 15 de Julio de 1925 no será modificado, o lo que es igual, que el Honrable Sr. Presidente no hará uso de la facultad que se le confirió por dicha Ley para restablecer el antiguo sistema de impuesto de importación sobre la gasolina.

2.—Que tratándose de un artículo de primera necesidad, el Gobierno tomará todas las medidas que se requieran para evitar el abuso o agio en el precio de dicho artículo, castigando a los responsables, directa o indirectamente, de la alteración del precio, y llegando también si es necesario, hasta importar gasolina para nivelar los precios en el mercado.

3.—Que siendo este un asunto de la especial competencia de la Secretaría de Agricultura, Comercio y Trabajo, el General Manuel Delgado, Secretario de dicho Departamento, queda encargado de llevar a la práctica los propósitos del Gobierno.

Palacio de la Presidencia, Marzo 22 de 1926.

CUBA APROBO LAS RESERVAS DE NORTEAMERICA PARA EL TRIBUNAL MUNDIAL

WASHINGTON, marzo 22.—(AP.—Cuba ha aprobado las reservas que impone el Senador de los Estados Unidos como condición para ingresar en el Tribunal Permanente de Justicia Internacional de la Haya, dependiente de la Liga de las Naciones.

El Gobierno de la Habana es el primero de los cuarenta y ocho miembros del Tribunal que ha dado definitivamente su aprobación.

Seguramente, no tardarán en comunicar su aprobación oficial a dichas reservas siguiendo el ejemplo de Cuba la República Argentina, Chile y Brasil, cuya actitud en este sentido es bien conocida y no han mostrado eufemismos en señalar los Gobiernos de los respectivos países.

La aceptación de Cuba fué anunciada por el Departamento de Estado en una declaración, que dice:

"En nota fechada 17 de marzo de 1926, el Encargado de Negocios de Cuba, señor don José María Barón, informó a la Secretaría de Estado la aceptación, a nombre del Gobierno Cubano, de las condiciones, reservas y entendimientos contenidos en la resolución adoptada por el Senado, como parte y condición de la adhesión de los Estados Unidos al Protocolo y Estatutos de la Corte Permanente de usticia Internacional. Entiendo que la aceptación de Cuba se debe principalmente a la labor del embajador de Cuba en Washington, quien está ahora en su país esforzándose por estrechar la cooperacion entre Cuba y los Estados Unidos".

EXPLICANDO LA ACTITUD ASUMIDA POR EL BRASIL ANTE LA LIGA DE NACIONES

IMPORTANTE DISCURSO DEL PRESIDENTE SEÑOR SILVA

En la Legación del Brasil se han recibido informes de la gran manifestación pública celebrada en la ciudad veraniega de Petropolis, con motivo de la actitud asumida por aquella República en la reciente asamblea de la Liga de las Naciones.

De ese importante acto dió cuenta el DIARIO DE LA MARINA a sus lectores por medio de su servicio cablegráfico.

Todo lo que posee el Brasil de más representativo estuvo en esa manifestación veraniega de Petropolis, con motivo de la actitud asumida por aquella República en la reciente asamblea y su apoyo decidido.

Durante la manifestación que duró largas horas, hicieron uso de la palabra el Senador Lauro Mueller, ex-ministro de Relaciones Exteriores y acutal Presidente de la Comisión de Diplomacia y Tratados del Senado; el Senador Paulo de Fronton, ex-alcalde de Río de Janeiro, profesor de la Universidad y Presidente del Club de Ingeniería; el doctor Othon Leonardos, Director de la Asociación Comercial; el doctor Oliveira Passos, Presidente del Centro Industrial del Brasil; el señor Luis de Olivera, Presidente de la Unión de los Estivadores; el doctor Araujo Jorge, en nombre de la Comisión de miembros escogidos por el Comercio, la Industria y labor de la Zona Rural del Distrito Federal y por último el académico José Euzebio Filho, en nombre de la juventud de las escuelas.

El Presidente de la República hondamente emocionado pronunció un elocuentísimo discurso, constantemente interrompido por los aplausos de una muchedumbre calculada en más de 50,000 personas.

Dijo así el doctor Arturo Bernardes en respuesta a los oradores:

"Mis conciudadanos:

Es para mí altamente consolador sentir las palpitaciones del alma nacional con tanto entusiasmo y expontaniedad traídas a esta ciudad de verano, por gran número de los hombres más eminentes de nuestro país y de las figuras más representativas de la sociedad brasileña. Se encuentran aquí presentes los máximos representantes de los poderes políticos y de todas las clases que consubstancian la realidad pensante y actuante del Brasil. Sus Excelencias los señores Vice-presidente de la República, Presidente del Senado y de la Cámara, Ministros de Estado, Presidente y Ministros del Supremo Tribunal Federal, Su Excelencia Reverendísima el Arzobispo Coadjutor,

(Continúa en la página diez)

TRABAJOS HIDROGRAFICOS DE LA MARINA YANKEE EN EL MAR CARIBE

WASHINGTON, marzo 22 (UP).—Además de los trabajos hidrográficos que se encuentran realizando en la actualidad en las costas de Cuba, los barcos "Annibal" y "Nakomis", especialmente contruídos para esa clase de trabajos, se llevará a cabo un trabajo análogo por el barco de la menzará de nuevo sus exploraciones el día primero de junio, después de las reparaciones a que está sometido en los astilleros del Departamento de Marina de los Estados Unidos.

La anterior noticia ha sido dada a la publicidad por la Secretaría de Marina de este país.

MANIFESTO EL GENERAL MACHADO SUS DESEOS DE QUE EL REY DE ESPAÑA, DON ALFONSO HAGA UNA VISITA A CUBA

Acompañado por el Ministro de España Excmo. señor Alfredo de Mariátegui, visitó ayer al Jefe del Estado el General retirado del ejército español, don Federico de Monteverde, cubano de nacimiento, que desde hace algún tiempo reside en la ciudad de Matanzas.

A preguntas de los reporters manifestó el señor Mariátegui, y ratificó el General Monteverde, que la visita de éste había sido originada por el deseo de ofrecer sus respetos al General Machado.

El señor Presidente acogió muy amablemente al distinguido visitante y le expresó su deseo de que si el Rey Alfonso realiza su proyectado viaje a América no deje de venir a Cuba, pues en ninguna otra nación americana será mejor recibido, ya que aquí existen la más profunda admiración y simpatía hacia él y españoles y nativos conviven dentro de la mayor compenetración y cordialidad.

La foto muestra al General Monteverde y al señor Mariátegui en los momentos en que se retiraban de Palacio.

ANTE EL JEFE DEL ESTADO PRESENTO CREDENCIALES EL MINISTRO HUNGARO

El nuevo ministro de Hungría, conde Dario Szechenyi, al salir de Palacio de presentar sus credenciales en compañía del introductor de ministros, señor Soler Baró, del Cónsul de aquel país, señor conde del Rivero y del capitán Menéndez, Ayudante del Jefe del Estado

A las diez y media de la mañana presentó ayer sus credenciales ante el Jefe del Estado el Conde Lario Szechenyi, primer Ministro Plenipotenciario y Enviado Extraordinario que acredita en Cuba el gobierno de Hungría, y que está acreditado también en Washington.

El distinguido diplomático, que

(Continúa en la página diez)

LOS ESPAÑOLES Y SUS DEBERES MILITARES

En la plana de Sociedades Españolas, insertamos el elocuente documento dirigido por los Presidentes de las Sociedades Españolas, al Presidente del Consejo de Ministros de España, rogando la solución del problema militar, respecto de los españoles de la América.

Es portador de dicho documento el doctor Vicente Gay, ilustre catedrático español, que salió para España el día 20, quien no sólo lo entregará al general Primo deRivera, sino que la razonará con cariño y entusiasmo.

LLEGO A MATANZAS EL SEÑOR MASCARO

Por parte de las autoridades matanceras fué objeto de agasajos el secretario de Instn. Pública

BANQUETE DEL GOBERNADOR

Además le dieron un ponche en el ayuntamiento, una recepción en el Consejo y un té en el Liceo

(De nuestro corresponsal)

MATANZAS, marzo 22.—Esta mañana ha llegado el Dr. Guillermo Fernández Mascaró, Secretario de Instrucción Pública, con objeto de asistir a la Junta de Superintendentes de Escuelas, la cual tendrá celebración en esta ciudad.

El señor Secretario vino acompañado del Superintendente General de Escuelas, Dr. Ramiro Guerra y Sánchez y del Superintendente del Distrito de Pinar del Río, señor Pedro García Valdés y de los doctores Gispert, Pablo L. Esplugas, Ovidio Méndez, secretario de la Junta de Superintendentes y otros funcionarios del Departamento.

En la Estación Ferroviaria fueron recibidos por los doctores Gonzalo B. Cuní, director del Instituto Provincial; Prudencio Bacelo, director de la Escuela Normal; Dr. Juan M. de Juan, inspector de Escuelas; Dr. Domingo Russinyol y Molins, ex director del Instituto; Dr. Fermín Armando Muñoz, Superintendente Provincial de este distrito escolar; Dr. Eduardo Meireles; Dr. Arturo Echemendía; Capitán-ayudante Nicolás Herrero; teniente Antonio Madruga Tabio; Israel Pérez, Presidente del Consejo Provincial; Benigno

(Continúa en la página diez)

UN HOMBRE DA MUERTE A SU ESPOSA DISPARA CONTRA SU HIJO Y TRATA DE SUICIDARSE

En el lugar conocido por Pica-Pica, de la carretera de Buenaventura a la Salud, un automóvil que iba a una gran velocidad chocó contra un árbol lesionándose los ocupantes

DETENIDOS LOS AUTORES DEL ASALTO Y ROBO A UN COLONO

Según los datos facilitados por el coronel Pujol, se han elaborado en la región oriental, hasta el día quince del mes actual cinco millones 107 mil 148 sacos de azúcar

UN AVION NORTEAMERICANO TUVO QUE ATERRIZAR

Es el número 6983, de la armada de los Estados Unidos, que se dirigía de Key West a Santa Clara, viéndose forzado a aterrizar entre Calabazar y Encrucijada por una avería

(Por telégrafo).

CENTRAL PALMA, marzo 22.—DIARIO.—Habana.

Ayer, a las cinco de la tarde, procedente de Palmarito, llegó a Colonia Nueva, el español Antonio (no se manifiesta el apellido), entrevistándose con su esposa Sara (tampoco se manifiesta el apellido), cubana, de la raza de color. Tras breves palabras esgrimió un revólver con el que disparó sobre ésta al intentar huir, alcanzándole dicho disparo en la región occipital, a consecuencia del cual falleció instantáneamente.

Acto seguido disparó contra su hijo que intentaba defender a la madre, sin consecuencias y después se hizo un disparo, penetrándole el proyectil por la sien derecha, resultando heridido de suma gravedad.

El salvaje hecho se atribuye a disenciones conyugales. Ambos esposos hace tiempo vivían separados.

Las Autoridades actúan.

Manuel Arce,
Corresponsal.

SALVAJE SUCESO EN UNA COLONIA DEL CENTRAL ALGODONES

ALGODONES, marzo 22. — DIARIO.—Habana.

En la Colonia "Las Trozas", de Silvestre Rionda, próxima a este Central, ocurrió ayer, a las cuatro de la tarde, un suceso que pudo tener fatales consecuencias.

José González, canario, adeuda al dueño de la tienda de esta Colonia, Sr. José Casadevall, 300 pesos que éste intentó cobrarle, ofendiéndose el González, quien después de ingerir bebidas alcohólicas partió hacia su casa, donde tomó una escopeta automática, calibre 16, saliendo en busca de Casadevall que ya se había retirado, para evitar disgustos, a la Colonia "Chicon", dejando en su morada a su señora esposa doña Angela Campos; pero el González, creyéndolo escondido en su referida morada, comenzó a dar culatazos en las puertas y ventanas, haciendo varios disparos, con cartuchos cargados con balines, contra la puerta principal, incrustándose varios de los proyectiles frente a la cama donde duerme la citada señora, sin que, afortunadamente, hicieran blanco.

Pasado aviso al Jefe del Puerto de Algodones éste ordenó salieran los guardias Eliodoro González y Justo Pérez, deteniendo al agresor que ya se daba a la fuga, después de sembrar el pánico en el batey de la Colonia de referencia.

En un principio se creyó tratábase de la obra de un loco.

López, Corresponsal.

ACCIDENTE AUTOMOVILISTA EN LA CARRETERA DE LA SALUD

LA SALUD, marzo 22. — DIARIO. — Habana.

Anoche, como a las nueve, procedente de la Habana, venía la máquina Chevrolet núm. 8,641, manejada por Marcos Estrada Martínez y como viajero un joven estudiante de Cirugía Dental nombrado Alberto Morín, vecino de San Miguel 120 o 124.

Por informes de testigos presenciales, la máquina venía con excesiva velocidad y al llegar a un lugar peligroso conocido por "Pica-Pica", de la carretera de Buenaventura a este pueblo parece que hubo de perder la dirección yendo a chocar contra un árbol volcándose, resultando heridos, menos grave el chauffeur y gravísimo el joven Morín, pues presenta fracturado el pómulo izquierdo y supónese que también la base del cráneo a más de otras múltiples lesiones, con pérdida del conocimiento y graves síntomas de conmoción cerebral.

El Médico Dr. Emilio Blanco Rodríguez, curó de primera intención a los heridos en el departamento de cirugía de su casa, prestándoles además toda clase de auxilios y atenciones hasta tanto los familiares del joven Morín lo trasladarán a la Clínica del Dr. Casuso, a donde fué llevado más tarde.

El Alcalde Municipal, los agentes a sus órdenes y el público en general prestaban todo género de atenciones y cuidados a los heridos, empleando todos los medios posibles para identificarlos y avisar a sus familiares, no lográndose esto hasta tanto no vinieron unos jóvenes de Bejucal que conocieron a Morín.

El cheuffeur está detenido.

R. Artigas,
Corresponsal.

N. de la R.—El herido, señor Morón, se encuentra fuera de peligro, según se nos manifiesta al cerrar esta edición.

DETENIDOS LOS AUTORES DEL ASALTO Y ROBO AL COLONO ISIDRO SARDIÑA

PERICO, 22 marzo. — DIARIO.—Habana.

Hoy fueron detenidos como presuntos autores del asalto y robo al colono Isidro Sardiña, en su colonia

(Continúa en la pág. SEIS)

VISITARON AYER AL SEÑOR PRESIDENTE, GENERAL MACHADO, LOS EXCURSIONISTAS MEXICANOS

UNA COMISION DE LA CAMARA DE COMERCIO MEXICANA HIZO ENTREGA AL PRESIDENTE DE LA LONJA DEL COMERCIO DE UNA MEDALLA CONMEMORATIVA

Los excursionistas mexicanos recibidos en Palacio por el Jefe del Estado

Los distinguidos excursionistas mejicanos — intelectuales y hombres de negocios — llegados el domingo por el vapor "Río Panuco", visitaron ayer a las doce del día al señor Presidente de la República, acompañados por el Ministro de su país, Sr. Bojórquez, y el Sr. Martínez Ibor, funcionario de la Secretaría de Estado.

Los visitantes fueron recibidos por

(Continúa en la página diez)

ACTITUD DE LOS CONSERVADORES MANIFESTADA AYER EN EL SENADO

SE REUNIO AYER EL COMITE PARLAMENTARIO

Se reunió ayer, por la tarde, en la Alta Cámara el Comité Parlamentario de laminoría, es decir, conservador—republicano.

Celebróse un amplio cambio de impresiones que presidió el doctor Ricardo Dolz por encontrarse enfermo el doctor Vera Verdura.

Actuó de Secretario el Segundo Vicepresidente del Senado, señor Adolfo Silva.

Asistió a la reunión el leader del Partido Conservador en la Cámara, doctor Santiago Rey, comisionado por sus correligionarios en el cuerpo colegislador para comunicar a los miembros del Alto Cuerpo las razones que determinaron a los conservadores a salir del hemiciclo y a negarse a asistir a las sesiones que la Cámara celebre.

Tratose de la petición hecha por los representantes a los senadores de que éstos adoptaran acuerdos sobre la manera de proceder en lo que respecta a los proyectos de ley de amnistía que fueron aprobados por la Cámara últimamente.

Los senadores consignaron su contestación en esta forma:

"Como que los Senadores acordamos no celebrar sesiones hasta el primer lunes de abril, no estimamos que sea urgente la resolución en el problema de la ley de amnistía a los militares en relación con la actitud de nuestros correligionarios de la Cámara, con los cuales estamos identificados.

Estudiamos con detenimiento este asunto y ya en una reunión del Comité que se celebrará próximamente adoptaremos los acuerdos oportunos".

La reunión a que se refieren los Senadores conservadores se efectuará el primer lunes de abril, a las tres de la tarde.

En ese día iniciará su labor el Alto Cuerpo.

Pts. 10,000.00

Y UN CAMAROTE DE LUJO PARA CINCO PERSONAS.

IDA Y VUELTA

VIAJES GRATIS A ESPAÑA Y FRANCIA

LOS FACILITA EL

DIARIO DE LA MARINA

SUSCRIBASE.

Corte el Cupón que insertamos diariamente. Cada diez Cupones se canjean por un vale numerado.

EL SORTEO SE CELEBRARA EL 13 DE JUNIO

$ 14.000,00

REPARTIDOS EN LOTES DE $350 Y CUARENTA PASAJES DE PRIMERA.

IDA Y VUELTA

CUPON VIAJES a ESPAÑA y FRANCIA

Diez de estos cupones son cangeables por un VALE NUMERADO

La línea en blanco de este cupón será llenada con el nembre de su poseedor.

Sin este requisito no tendrán derecho alguno a reclamación las personas que envien cupones por correo.

Los vales numerados sólo se extenderán con el nombre suscripto en el cupón.

Para la entrega de los pasajes a los favorecidos se les exigirá la debida identificación de manera que el nombre suscrito en el vale concuerde con el de la persona que lo presente.

En caso contrario quedará anulado el derecho a dichos pasajes.

(Véase al dorso)

IMPORTANTE.—Todas las cartas referentes a los Obsequios del DIARIO y las que contengan cupones para canjear, dirijanse así: DIARIO DE LA MARINA, Apartado 1010.—Departamento de Obsequios, Habana.

M.E.C.D. 2016

POR LOS JUZGADOS

UN SUJETO ACUSADO DE VARIOS ASESINATOS MATA A LA ESPOSA DEL HOMBRE QUE LO CRIO, Y SE SUICIDA

El criminal había cumplido ya una condena por asesinato y últimamente estaba acusado de haber dado muerte al sereno de la iglesia en construcción sita en Infanta y Neptuno

En el patio del solar sito en la calle Antón Recio número 59, frente a la puerta de la habitación número cinco, Marcelino Monti y Morejón, natural de Cárdenas, de 42 años de edad y vecino de Esperanza 87, dió muerte, de tres disparos de arma de fuego, a la mestiza Carmen Belchar Capote, también natural de Cárdenas, de 44 años de edad y vecina de la primera de dichas casas, habitación número 5, haciéndose él luego un disparo en la cabeza.

Al ruido producido por las detonaciones todos los inquilinos del solar, en su mayoría jamaiquinos, comenzaron a dar voces de auxilio, acudiendo los ciudadanos René Valdés Montalvo, de la Habana, de 25 años, tipógrafo, vecino de Antón Recio 52; Antonio Marcet Vidal, de la Habana, de 24 años, vecino de Esperanza 106, y el vigilante 1866, J. Rivera, procediendo los primeros a conducir al primer Centro de Socorro a Carmen y el último, al Hospital Municipal, a Monti.

El doctor Bolado, médico de guardia en el primer Centro de Socorro, le apreció a la Belchar una herida con bordes quemados, producida por proyectil de arma de fuego con orificio de entrada en la región temporal izquierda con procedencia de la masa encefálica, sin orificio de salida y otra herida, de igual naturaleza, situada en la región infraespinosa derecha, penetrante en la cavidad toráxica, sin orificio de salida.

Carmen falleció sobre la mesa de operaciones minutos después de haber sido colocada en ella.

Por su parte, el doctor Castellanos, facultativo de guardia en el Hospital Municipal, le apreció a Marcelino Monti una herida producida por proyectil de arma de fuego, orificio de entrada, en la región temporal derecha y otra herida de igual naturaleza en la región parietal izquierda, correspondiente al orificio de salida del proyectil. Su estado fué calificado de grave.

A la Policía prestó declaración el anciano Pánfilo Quintana Quintana, natural de Cárdenas, de 70 años de edad, carpintero y vecino de la habitación número 5, del solar donde ocurrió el hecho. Dijo ser esposo de la Belchar; que él había criado a Marcelino Monti y que éste estaba enamorado de su esposa, a la cual, en distintas ocasiones amenazó con darle muerte porque ella le despreciaba.

Agregó que Monti es un individuo de pésimos antecedentes penales; que había estado en Presidio cumpliendo condena por haber dado muerte a un individuo en Cárdenas; que también se le había achacado el asesinato del sereno de la iglesia en construcción sita en Infanta y Neptuno, nombrado Jerónimo Lorenzo.

Al terminar su declaración Quintana trató, hallándose en el primer Centro de Socorro, donde se levantaba acta, de herirse un brazo con una trincha que llevaba, impidiéndolo la Policía.

La Policía ocupó en el patio del solar mencionado un revólver marca Smith-Wesson cálibre 32, con cinco cápsulas disparadas y dos sin disparar, lo que hace pensar que Monti le hizo cuatro disparos a su víctima.

En las ropas que vestía Marcelino fueron ocupadas tres hojas de papel escritas con lápiz tinta, y aunque no estaban dirigidas a ninguna persona, se pudo saber eran: una, para el presidente de la Hermandad Ferroviaria, ya que él era conductor de los Ferrocarriles Unidos; otra, a un hermano que resjde en Cárdenas, y la tercera, al Juez de Instrucción.

En la primera solicita del señor Nico González, presidente de la Hermandad Ferroviaria, ser tendido en los salones de la Sociedad.

En la segunda, dirigida a su hermano Luis Monti, vecino de Coronel Verdugo 130, Cárdenas, le aconseja que no se deje engañar por ninguna mujer.

La tercera hoja de papel, dirigida al Juez de Instrucción, dice, entre otras cosas, que mata a Carmen Belchar porque ésta le ha "echado brujería".

De las investigaciones practicadas por la Policía, se ha sabido que como a la una de la tarde de ayer, Carmen Belchar se hallaba lavando unas ropas en uno de los lavaderos de cemento que existen en el patio del solar; cuando a la una y media ella vió entrar a Marcelino, por lo que corrió a introducirse en la habitación número tres, donde reside la jamaiquina Mary Wiks, la más próxima a donde se encontraba, pero en la puerta tropezó con un cubo que contenía carbón, siendo alcanzada por aquél, quien, sin decirle una palabra, le hizo los disparos. Al caer al suelo, Carmen, que tenía las manos mojadas con agua de jabón, trató de sujetarse a una puerta, pero resbaló, cayendo al suelo.

El cadáver de Carmen fué entregado a su esposo, con la obligación de presentarlo hoy en el Necrocomio municipal para la práctica de la autopsia.

SE METIO A REDENTOR, Y LE DIERON DOS CABILLAZOS

Mariano Rolbas Feijo, de España, de 42 años, encargado del solar sito en la calles Sitios 38, solicitó el auxilio del Policía 347 para que detuviera a los inquilinos Francisco Menéndez Cora, de España, de 53 años, Sarah Fernández Pereira, de España, de 20 años, y José Trabada Gómez, de igual nacionalidad, de 33 años, los cuales estaban riñendo, encontrándose lesionados.

Por el doctor Tapia, médico de guardia en el segundo Centro de Socorro, fueron asistidos, Trabado, de una contusión en la región costal izquierda con probable desarticulación del hueso, y contusiones diseminadas por el cuerpo, siendo su estado de carácter grave.

Menéndez presentaba una hiperhemia en la cara y cuello.

Y la Fernández no presentaba lesiones en el momento del reconocimiento.

Expuso el primero a la Policía que hallándose en su habitación sintió que Menéndez maltrataba de obra a su esposa, por lo que al promediar, dicho individuo le pegó con una cabilla de hierro.

Menéndez, por su parte, manifestó que discutía acaloradamente con su esposa cuando Trabado se mezcló en la conversación, dándole una bofetada, por lo que, violento, le pegó con un hierro que había cerca de él.

La Fernández explicó el caso igual que su marido.

Presentado Menéndez al juez de instrucción de la Sección Segunda, esta autoridad le dejó en libertad mediante fianza de doscientos pesos, que prestó.

PROCESADOS

Por el juez de instrucción de la Sección Segunda fueron procesados ayer, por un delito grave, Vicente Freyre Rodríguez, Vicente Fernández Rodríguez y José Villanobos Filgueiras, señalándoles fianza a cada uno de 500 pesos.

AL SUBIR A UNA GUAGUA, SE CAYO

Por el doctor Boudet fué asistido ayer en el Hospital Municipal Jacobo Fraga Valiente, de Santiago de las Vegas, de 28 años y vecino de Omoa 35, el cual presentaba una contusión con fractura del maxilar inferior, una herida contusa en el labio superior, con gran hemaotma, fractura del segundo metacarpio izquierdo y contusiones diseminadas por todo el cuerpo.

Dichas lesiones se las causó al tratar de subir a una guagua en Cádiz e Infanta, y caer al pavimento.

INTOXICADA

Por ingerir equivocadamente una pastilla de permanganato de potasa creyendo tomaba aspirina, sufrió una grave intoxicación Consuelo Valdés Valado, de 18 años, vecina de San Benigno 92. Fué asistida en el cuarto Centro de Socorro.

FALLECIO EN EL HOSPITAL

Ayer falleció en el Hospital Calixto García Eusebio García Fernández, de Matanzas, de 80 años de edad y vecino de O'Farrill 57, Víbora, que el 20 del pasado febrero, en la casa San Nicolás y 10 de Octubre, estando friccionándose el cuerpo con alcohol, sufrió graves quemaduras en la pierna y rodilla derechas, al arrojarle un menor un fósforo, que inflamó el alcohol. Se ha radicado causa en el Juzgado de Instrucción de la Sección Cuarta, por homicidio, número 568, del actual año. Hasta ahora se ignora quién sea el menor que arrojara el fósforo.

FALLECIO UN LESIONADO

En el Hospital Calixto García falleció también Ignacio Cuervo Garrido, de 25 años, vecino de Paseo 32, en el Vedado, que se presentó el 20 del actual al doctor Federico Grande Rossi, deseando ingresar en el Hospital referido, por habérsele infectado tres inyecciones hipodérmicas que se puso, sin que el individuo dijera qué clase de inyecciones fueran, suponiéndose se tratara de drogas heroicas. El individuo en cuestión falleció de tétanos traumático.

Se radicó causa por homicidio e infracción de la ley de drogas de 25 de julio.

AL CAERSELE EL REVOLVER, SE DISPARO, HIRIENDOLE

En Matanzas se le cayó el revólver del cinto a Manuel Tomás Fúndora Sánchez de 25 años y vecino de la finca "San Ignacio", disparándose al caer y causándole una herida de bala en la pierna derecha. Fué asistido en la Casa de Salud del Centro de Dependientes.

MARCAS Y PATENTES
RICARDO MORE
(Ingeniero Industrial)
EX-JEFE DE LOS NEGOCIADOS DE MARCAS Y PATENTES
20 AÑOS DE PRACTICA
APARTADO DE CORREO 796
BARATILLO 7. TELEFONO A-6438

PARA SU NIÑO **LECHE KEL** LA MEJOR

A LOS PRIVILEGIADOS DE LA SUERTE PERO

¡¡DIABETICOS!!

Poneos en cura antes de embarcar para que podáis disfrutar de las delicias de la mesa de Europa.

Heudebert

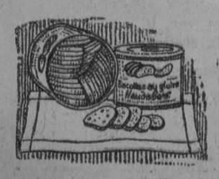

Productos franceses alimenticios y de régimen. De venta en todas las casas de víveres finos.

Casa Recalt, S. A.

Bizcochos de Gluten — Agentes, Amargura 275

Apollinaris
Fué, es y será, la reina de las aguas de mesa
ORDENES AL M-7133

GRATA VISITA

Con verdadero placer reiteramos nuestro más cordial saludo de bienvenida al señor Stefan Vertes, distinguido y muy culto redactor del importante periódico de Budapest "Pesti Hirlaps".

Largo rato estuvimos departiendo con el señor Vétes, cuya conversación es amena y atractiva, quien tuvo elogios, que agradecimos, para este periódico.

El señor Vertes se propone hacer un recorrido por toda la República.

SIMPATICA BODA

Contrajeron matrimonio, en la Habana, el viernes 18 de los corrientes la elegante y bella señorita Dolores Aguiar y Curbelo y el correcto y caballeroso joven Antonio de la Campa y Pineda, hijo amantísimo de nuestro querido corresponsal en Jaruco señor Rodulfo de la Campa.

Pertenecen ambos contrayentes a la más distinguida sociedad jaruqueña, donde ha sido acogida con verdadero júbilo este enlace tan simpático, por la estimación de que disfrutan los contrayentes allí.

Al consignar esta nota, deseamos de todas veras que la felicidad sonría a los nuevos esposos y que Dios les colme de eternas venturas.

De la Intervención General

CUENTA MUNICIPAL

El señor interventor general de la República, impartió su aprobación a la centa rendida por el señor tesorero del Municipio de San Antonio de las Vegas, correspondiente al ejercicio de 1923 a 1924, en virtud de haber sido contestados satisfactoriamente todos los reparos del pliego que le fué formulado por la Sección de Examen de Cuentas Provinciales y Municipales.

REPAROS FORMULADOS

También se ha remitido al señor alcalde municipal de Santa Isabel de las Lajas el pliego de reparos formulados a la cuenta de Tesorería de aquel Municipio, correspondiente al segundo semestre del ejercicio de 1924 a 1925.

DOCUMENTOS RECIBIDOS

En la Sección de Examen de Cuentas Provinciales y Municipales de la Intervención, se han recibido las siguientes:

Presupuesto extraordinario aprobado por el Ayuntamiento de Ciego de Avila, correspondiente al ejercicio de 1925 a 1926.

Liquidación general de presupuesto, cuenta de resulta y balance de presupuesto y caja del ejercicio de 1924 a 1925, correspondiente al Municipio de Alto Songo.

Dr. Gálvez Guillem
IMPOTENCIA, PERDIDAS SEMINALES, ESTERILIDAD, VENEREO, SIFILIS Y HERNIAS O QUEBRADURAS. CONSULTAS DE UNA A CUATRO
MONSERRATE, 41
ESPECIAL PARA LOS POBRES DE 3 Y MEDIA A 4

Laxativo depurativo
GRAINS DE VALS
á base de extractos de plantas
un solo grano
por la noche antes de comer
efecto al despertarse el día siguiente
Favorece el flujo biliario
Purifica la sangre
Limpia el estómago
Producto Francés
64, Boul^d Port-Royal, Paris
y en todas las Farmacias y Droguerías.

Para las víctimas de la catástrofe ferroviaria ocurrida en Costa Rica

De la Delegación de la Cruz Roja de Costa Rica se nos remite la siguiente carta, que publicamos para general conocimiento.

Habana, 20 de marzo de 1926.

Sr. Director del DIARIO DE LA MARINA.

Ciudad.

Muy distinguido señor:

Le estimaré muy mucho la inserción de las siguientes líneas en el leído DIARIO de su digna dirección.

Con motivo de la catástrofe ferroviaria ocurrida hace pocos días al descarrilarse un tren en el puente nombrado Virilla, en la República de Costa Rica, en cuyo accidente perecieron cerca de trescientas personas, en su totalidad campesinos, habiendo quedado en la mayor miseria los familiares de las infelices víctimas; en esta Delegación se han recibido donativos en metálico para que se hagan llegar a dichas familias.

En vista de haberse iniciado de esta manera espontánea la suscripción, esta Delegación desea dar a conocer a todas aquellas personas caritativas que quieran contribuir con su óbolo a tal objeto, que pueden dirigirse a esta Delegación de la Cruz Roja Costarricense en Cuba, cuyas oficinas se encuentran establecidas en la calle de Chacón, número 4, altos.

Aprovecho esta oportunidad para ofrecerme a usted dándole las más expresivas gracias por su fina atención al hacer esta publicación.

Dr. E. Matheu,
Delegado de la C. R. C.

ALHAJAS
Procedentes de empeños, realizamos, a precios de imposible competencia, infinidad de caprichosas alhajas en platino, oro y plata. Seguimos dando dinero a módico interés.
CAPIN Y GARCIA
CRUZ. U-2385
LA REGENTE NEPTUNO AMISTAD

DR. GARCIA AMADOR
Especialista de París, Berlín y Londres
PIEL, SANGRE, SECRETAS
Extirpación total de barros, lunares, manchas, verrugas y vellos por la Nieve Carbónica y Electrolisis. Curación rápida de las enfermedades secretas, por la Diatermia. San Miguel 21, entre Industria y Amistad. Consultas de 10 a 12 y de 4 a 6. Teléfono A-4561.

Yo Mismo No Me Reconozco.

ACEITE KABUL
RESTAURADOR DE JUVENTUD
Las canas que hacen viejo, huyen ante ACEITE KABUL, que se unta con las manos y no las mancha. No pinta, es restaurador del cabello, al que devuelve su negro intenso y brillo natural.
SE VENDE EN SEDERIAS Y BOTICAS

Dr. Hernando Segui
GARGANTA, NARIZ Y OIDO
PRADO 38; DE 12 A 3

PETROCITRONIA CASAL
EFECTIVO TONICO CAPILAR
Sarrá, Johnson, Taquechel

$ 500,000

Compañía de Jarcia de Matanzas, S. A.

Serán fechados en 1 de Abril de 1926
Vencen en 31 Marzo de 1936.

Intereses pagaderos en 31 Marzo y 30 Septiembre en la ciudad de la Habana en la Oficina del Banco de Comercio por cupones anexos a los Bonos. Denominación de a $1000, al portador.

Estos Bonos constituyen una obligación general de esta Compañía garantizada especificamente por primera hipoteca sobre la propiedad denominada Finca "Juraguá" compuesta de 488 caballerías, de las cuales han sido ya sembradas de henequen 133½ Caballerías.

Se emiten esos Bonos para reintegrar al capital de trabajo de la Compañía lo que de él se tomó para el fomento de dicha finca, consistente en siembras, y multiples construcciones de Barraçones, Casas, pozos, aguadas etc. que constituyen los diferentes bateyes y sobre todo para ampliar esas siembras y adquirir las Plantas de desfibrar, Locomotoras, Carros, construir líneas, Edificios para las Máquinas, Almacenes y embarcadero en el "Castillo de Jagua".

La Compañía de Jarcia de Matanzas S. A. ha pagado sin interrupción durante OCHO años de establecida, el 7 por ciento sobre sus ACCIONES preferidas, ascendentes dichos dividendos a $175.000, anuales.

Las Acciones preferidas y comunes subsidiarias de estos Bonos tienen un valor actualmente en el mercado de $3.975.000.

El total de la emisión ha sido vendida al Banco del Comercio con el compromiso de colocarla preferentemente entre los Accionistas de la Compañía a cuyo efecto los interesados deberán presentar su petición a dicho Banco en o antes del 31 de Marzo 1926.

Estos Bonos serán cotizados en la Bolsa de la Habana.

Banco del Comercio
Compañía de Jarcia de Matanzas S. A.

3161 — 3d-21

NOTICIAS DEL PUERTO

CINCUENTA Y UN JOVENES ESPAÑOLES ACOGIDOS A LA NUEVA LEY, SALIERON PARA INGRESAR EN EL EJERCITO

Según la patente sanitaria del vapor Cuba, existen en Miami veintinueve casos de viruela y sólo seis en Key West.—Una lancha motora llegó para el señor Presidente

RECLUTAS PARA EL EJERCITO

Acogidos a la nueva ley de reclutamiento y por haber sido llamados a filas por conducto del Consulado de España en la Habana, han embarcado en el vapor "Cristóbal Colón" cincuenta y un jóvenes españoles que estaban en Cuba y que ahora ingresarán en las filas del ejército regular de España.

Debe entenderse que estos jóvenes no son legionarios.

EL "CUBA" AMERICANO

Procedente de Tampa y Key West llegó ayer, a última hora, el vapor americano "Cuba", de la Peninsular Occidental S. S. C°, que trajo carga general y ciento noventa y siete pasajeros.

Llegaron en este vapor los señores Mr. Leslie A. Curry, alcalde de Key West; Mr. G. W. Bean, presidente del Partido Republicano en el Estado de la Florida; Pedro G. Guichos; Manuel G. Suárez; José Amarilla; Clemente Guerra; Bartolomé Ferrer; Frank Sánchiz; Eduardo Greno; Alexandro Texidor; Miguel Artia; Jorge Laffete y José G. Díaz y señora.

EL CRUCERO "CUBA"

Anoche llegó de Miami y Key West el crucero de la Marina Nacional "Cuba", donde regresaron las hijas del señor Presidente de la República y las personas que las acompañaron en su viaje.

El "Cuba" atracó al muelle de Caballería, por donde desembarcaron los distinguidos viajeros. Por cierto que el señor Rafael Sánchez ha regresado enfermo.

LAS PATENTES SANITARIAS

En las patentes sanitarias que trajo el "Cuba" de Miami se consigna la existencia en aquella ciudad de veintinueve casos de viruela, y la de Key West sólo acusa la existencia de seis casos de viruela.

Estas patentes fueron entregadas al doctor Natalio Ruiloba, que pasó a bordo a girar la acostumbrada visita sanitaria.

UNA LANCHA PARA EL SEÑOR PRESIDENTE

A popa venía en el "Cuba" una hermosa embarcación motora, que desarrolla una velocidad de cincuenta y cinco millas por hora y que ha sido adquirida en la cantidad de doce mil pesos por el señor Presidente de la República.

CUATRO LANCHAS PARA REGATAS

También trajo el crucero "Cuba" cuatro potentes lanchas motores tipo crucero de doble hélice, y de un andar de ochenta millas, que pertenecen a varios multimillonarios norteamericanos que las envían a la Habana con objeto de que tomen parte en las regatas que aquí se han de efectuar.

En la mañana de hoy serán echadas al agua todas las lanchas de referencia, para lo cual habrá que utilizarse una grúa.

BARCOS DE CARGA

Llegaron ayer los siguientes barcos de carga:

La goleta americana "Jug Tecate", de Tampico, en lastre.

—El vapor canadense "Emperor of St. John", de St. John, con carga general, entre ella mucha papa.

—El noruego "Ada", de Charleston, con carbón.

—El vapor americano "Mary Luckeelback", de Tampico, con petróleo.

SALIDAS

Salieron ayer:

—El vapor inglés "Wilson", para Cienfuegos.

—Los ferries y el "Governor Cobb" para Key West.

—El "Monterrey", para Progreso y Veracruz.

—El panameño "Reliance", para Nassau.

—El "Manchuria", para San Francisco de California.

—El inglés "Berwa", para Hampton Roads.

LOS COMERCIANTES DE MEXICO

En la tarde de ayer y a bordo del vapor alemán "Río Panuco", siguieron viaje a Europa los cincuenta y cuatro comerciantes mexicanos que van a visitar los principales centros mercantiles.

La representación de la Feria de Muestras, de la Secretaría de Estado y el señor ministro de México y personal de la Legación acudieron a despedir a los viajeros.

EL JEFE DE INMIGRACION DEL CANADA

En el vapor "Manchuria" llegó a la Habana el jefe del Departamento de Inmigración del Canadá, Mr. Alexander M. Jasienski.

A dicho funcionario se le dispensaron las cortesías de estilo.

MIEMBRO DE LA TERCERA COMISION

El doctor Francisco Hernández, comisionado de Inmigración de la República, ha sido designado miembro de la Tercera Sub-Comisión de Cuestiones Sociales, organismo delegado de la Sociedad de Naciones.

El nombramiento le fué comunicado al doctor Hernández por la Sociedad Cubana de Derecho Internacional.

SERA REEMBARCADA

En el vapor "Guantánamo" llegó la señora Teresa Guimata, de nacionalidad italiana, que ya había sido devuelta con anterioridad al puesto de procedencia por el encargado de inmigración de Santiago de Cuba.

Esta señora está señalada como una que padece de perturbación cerebral y, por tanto, el comisionado de inmigración ha dispuesto nuevamente que no sea admitida en Cuba.

EL "P. DE SATRUSTEGUI"

El vapor correo español "P. de Satrústegui" llegó, felizmente, a Veracruz, en la tarde del próximo pasado sábado.

EL "ALFONSO XIII"

El vapor correo español "Alfonso XII" salió de la Coruña el día 21 de este mes, con carga general y pasajeros.

EL "LEERDAM"

Procedente de Rotterdam, Santander, la Coruña y Vigo llegó ayer el vapor holandés "Leerdam", que trajo carga general y doscientos doce pasajeros para la Habana y cincuenta y cuatro en tránsito para México.

EL "MONTERREY"

El vapor americano "Monterrey", llegó ayer, de New York, con carga general, veintidós pasajeros para la Habana y veinticuatro en tránsito para puertos mexicanos.

Llegaron en este vapor Ricardo Elliot y señora; G. C. Miller y señora; Francisco Acosta; Consuelo Díaz, Juana García y otros.

EL "MANCHURIA"

El vapor americano "Manchuria" llegó ayer de New York con carga general, catorce pasajeros y una rusa ciudadana cubana, devuelta por las autoridades de inmigración de New York.

De tránsito conduce el barco 261 turistas.

EL "ATLANTIDA"

El vapor hondureño "Atlántida" llegó ayer de New Orleans, con carga general y diez y siete pasajeros; de ellos, nueve para la Habana.

EL "PRESIDENT POLK"

También de New York llegó ayer el vapor americano "President Polk", que conduce sesenta y cuatro turistas y trajo para la Habana tres pasajeros.

EL "HEREDIA"

Con veintiocho pasajeros y carga general para la Habana y veintiún pasajeros en tránsito para Cristóbal, llegó ayer el vapor americano "Heredia", que procede de Nueva York.

Llegaron en este barco George Appel y señora; Juan Domínguez; Harry Lester y señora; Agustín Pradillo.

EL "MUNAMAR"

El vapor americano "Munamar" llegó ayer de New Orleans con carga general y quince pasajeros para la Habana, así como dos italianos, devueltos por las autoridades de inmigración americanas.

Llegaron en este vapor el licenciado David N. Postlewaite y señora; Eduardo Platón; Mario G. Cummings y familia; Facundo Sardiñas, y otros.

LOS QUE EMBARCARON

En el vapor americano "Governor Cobb", por la vía de la Florida, embarcaron José Balcells, José Felipe Balcells, ambos de la firma J. Balcells y Compañía.

Edelmira Fernández; Manuel Fernández; Eugenia Acosta; Ricardo del Campo; Saturnino Baez y otros.

LOS FERRIES

Los ferries "Estrada Palma" y "Joseph R. Parrot", llegaron ayer de Key West, con veintiséis wagones de carga general cada uno.

DR. ERNESTO R. DE ARAGON
Director de la Clínica Aragón
Profesor auxiliar de la Facultad de Medicina, Cirugía Abdominal, tratamiento médico y quirúrgico de las afecciones genitales de la mujer. Cirugía gastro intestinal y de las vías biliares.
Oficina de consultas: Manrique número 2. Edificio Carrera Justiz Teléfono A-9121. I-2681.
2654

DR. FELIPE GARCIA CAÑIZARES
Médico del Hospital San Francisco de Paula. Medicina General. Especialista en Engermedades Secretas y de la Piel.—General Aranguren 119 (antes Campanario). Consultas: lunes, miércoles y viernes, de tres a cinco. Teléfono M-6763. No hace vistas a domicilio.
E 621. Marz 31.

CLAUSURA DEL CURSILLO DE SANTA CLARA

El doctor José González de la Cuesta, superintendente provincial de escuelas de Santa Clara, nos favorece con una atenta invitación para los actos que servirán, el 27 del actual, para solemnizar la clausura del Cursillo de Perfeccionamiento Pedagógico que ha venido efectuándose en la provincia villareña.

A estos actos concurrirán los señores secretarios de Instrucción Pública y subsecretario, doctores Guillermo Fernández Mascaró y Lucas Lamadrid, con el señor superintendente general de escuelas de la República, doctor Ramiro Guerra, nuestro ilustre compañero de Redacción.

No pudiendo aceptar personalmente el doctor José I. Rivero la amable invitación del doctor González de la Cuesta, ha designado para que lo represente en este acontecimiento escolar a nuestro compañero el doctor Ramón L. Oliveros, que informará de dichos actos a los lectores del DIARIO DE LA MARINA.

El programa acordado para el sábado 27 es el siguiente:

A.—7.30 a. m. Recibimiento en la Estación del Ferrocarril.

B.—7.45 a. m. Desayuno en la Escuela Normal y saludo a los ilustres huéspedes por el doctor Manuel García Falcón.

C.—9.00 a. m. Acto en el Teatro Caridad, con los siguientes números:

1—Himno Nacional, por la Banda Municipal.

2—Apertura del acto, por el señor superintendente provincial.

3—Ejercicios calisténicos, por alumnas de Sexto Grado, Escuela Nº 5.

4—Discurso por el señor Francisco González Cuesta, inspector del Distrito de Cienfuegos.

5—Discurso por el doctor Ramiro Guerra, superintendente general de escuelas.

6—Coro, integrado por señoritas de esta sociedad.

7—Discurso por el doctor Lucas Lamadrid, subsecretario de Instrucción Pública y Bellas Artes.

8—Entrega de un álbum-recuerdo, por la señorita Emma Pérez y González Téllez.

9—Cierre del acto y clausura del Cursillo, por el doctor Guillermo Fernández Mascaró, secretario de Instrucción Pública y Bellas Artes.

Los Acidos en el Estómago causan indigestión

Provocan gases, agruras y dolores. He aquí el remedio

Las autoridades médicas aseguran que casi las nueve décimas de todos los casos de enfermedades del estómago, indigestión, agruras, gases, náuseas y flatulencia, obedecen al exceso de ácidos hidroclóricos en el estómago, y no, como algunos suponen, a la falta de jugos digestivos. El delicado tejido del estómago se irrita, la digestión se retarda y los alimentos se agrian facilmente, causando los desagradables síntomas que todos los que padecen del estómago conocen demasiado bien

Para tales casos no se requieren digestivos artificiales, que por el contrario pueden causar verdadero daño. Ensaye la abstención de semejantes digestivos auxiliares, y obtenga en cambio, en cualquier droguería, algunas onzas de Magnesia Bisurada, tomando una cucharadita disuelta en un poco de agua después de cada comida. La cuarta parte de un vaso de agua es suficiente. Esto le purificará el estómago, evitando la formación de ácidos excesivos, y no experimentará agruras, gases ni dolores. La Magnesia Bisurada (en polvo o en pastillas—pero nunca en líquido o en forma de leche, es ofensiva al estómago, barata en su precio y el más efectivo compuesto de magnesia para el tratamiento del estómago. La usan diariamente miles de personas que hoy disfrutan de sus comidas sin más temores de indigestión.

EL JUEVES 25 SERA LA APERTURA DE LA II FERIA

ASISTIRA EL HONORABLE SR. PRESIDENTE DE LA REPUBLICA

Existe gran expectación y entusiasmo

El jueves 25 del corriente, a las nueve de la noche, será el acto de apertura de la segunda Feria Oficial Internacional de Muestras de la Habana.

Se han distribuído invitaciones entre las más altas personalidades políticas, sociales y económicas del país. Asistirán al acto de apertura el Honorable señor Presidente de la República, sus secretarios de Despacho, el alto personal de las distintas dependencias del Estado, la Provincia y el Municipio, los miembros del cuerpo diplomático extranjero acreditados en el país, los presidentes de las Cámaras de Comercio, de las corporaciones económicas, de las sociedades regionales y demás entidades análogas y, en general, todas las preeminentes figuras de nuestra banca, de nuestra industria y de nuestro comercio.

Como es costumbre en estas reuniones comerciales, las horas del día se destinarán a la contratación y las de la noche a exposición de las muestras enviadas. Se han distribuído numerosos pases a los comerciantes, industriales, agentes, comisionistas, etcétera, para que visiten la Feria durante las horas de contratación. Las operaciones mercantiles que este año se celebrarán en la Feria superarán considerablemente en cuantía a las del año anterior. Y es lógico esperarlo así. En la segunda Feria se exhibirán muestras extranjeras y nacionales de gran interés para el comercio cubano. Numerosos productos de manufactura cubana o de manufactura extranjera—española, francesa, belga, checoeslovaca, mexicana, etcétera—que no eran conocidos entre nosotros y que, sin embargo, rinden una gran utilidad en todos los mercados, podrán ser adquiridos por nuestros comerciantes en unas condiciones realmente inmejorables.

Existe un indescriptible entusiasmo por asistir a la Feria de este año. La concurrencia que se espera será tres y cuatro veces superior a la del pasado año. Han comenzado ya a llegar a la Habana los visitantes del interior, portadores de los carnets que dan derecho a la rebaja del cincuenta por ciento en el precio de los pasajes.

Para el jueves estarán ultimados, hasta sus detalles más nimios, todos los "stands" de la Feria. En el momento de la apertura no habrá uno solo de ellos disponible. Hasta en estos últimos días, no obstante la proximidad del evento, se han estado recibiendo inscripciones de comerciantes e industriales y de personas que desean instalar anuncio en diversos lugares del terreno. Estos anuncios son de gran efectividad, dado el gran número de personas que desfilará por los pabellones de la Feria.

ROB LAFFECTEUR
(Ferro amarillo)
CELEBRE DEPURATIVO
Tratamiento eficaz, sin peligro de los accidentes de la Sífilis.
H. FERRÉ, BLOTTIÈRE y Cie, 6, Rue Dombasle, Paris.

SEPAN LOS QUE VISTEN BIEN

Que próximamente pondremos a la venta nuestro surtido de TRAJES HECHOS PARA EL VERANO

El público no sabrá que admirar más, si la calidad y novedad de las telas, la perfección proverbial de nuestro corte o la modicidad de los precios

En tela Polar, nuestra magnífica y exclusiva tela veraniega, hemos confeccionado una colección de trajes llamada a causar sensación por la novedad extraordinaria de los pintados

La apariencia completa de ir vestido de casimir, por color y caída de la tela, con las ventajas del más fresco dril

ANTIGUA CASA DE J. VALLES — HABANA

M.E.C.D. 2016

CRONICA DE TRIBUNALES

UNA INTERESANTE RESOLUCION DICTADA POR EL TRIBUNAL SUPREMO REFERENTE A LA LEY DE AMNISTIA

El Art. 1o. apartado (b), de la Ley de Amnistía de 5 de junio de 1924, sólo es aplicable a los que hayan sido condenados con anterioridad a la vigencia de dicha Ley, no a los que, aun cuando hubiesen cometido la acción punible antes del primero de abril del aludido año, sean juzgados después de la primera de las mencionadas fechas

EN EL SUPREMO

Con fecha 5 de noviembre de 1925, y en causa seguida a Leandro Hernández Martínez, con motivo de la muerte de Bonifacio Setien Galarzo, dictó sentencia la Audiencia de Santa Clara en la que consignó como probados los siguientes hechos:

En la tarde del 18 de octubre de 1922, el procesado en esta causa Leandro Hernández Martínez y Bonifacio Setien Galarzo, que desde hacía algún tiempo estaban enemistados por diferencias surgidas en negocios que ambos habían tenido, hubieron de encontrarse en el café "El Suizo", sito en el pueblo de Yaguajay, del Partido Judicial de Remedios, y sin que haya podido determinarse lo que entre ellos ocurriera, es lo cierto que el procesado Leandro Hernández Martínez, haciendo uso de un revólver calibre 38 que sin licencia portaba, lo disparó dos veces contra Bonifacio Setien Galarzo, alcanzándolo con uno de los proyectiles, el que le produjo una herida en la región del cuello con fractura de la tercera vértebra cervical, a consecuencia de la cual falleció casi instantáneamente; dándose el procesado a la fuga después de realizado el hecho y apoderándose en su huída de un caballo de la propiedad de Antolín Quincosa, equipado con freno, montura y capa de agua de la pertenencia de Eustaquio Vera, caballo y objetos que, con excepción de la capa, que tiene un valor de 25 pesos, fueron recuperados más tarde por sus dueños, y habiendo ocasionado además el procesado con uno de los disparos que hiciera, un daño en la vidriera y tabiques del citado café "El Suizo", cuya reparación tiene un valor de cuatro pesos."

Estos hechos fueron calificados por la Audiencia como constitutivos, entre otros, de un delito de homicidio; pero, estimando que el caso estaba comprendido en la Ley de Amnistía de 5 de junio de 1924, dictó sentencia absolviendo a Hernández Martínez, a quien declaró autor de dicho delito.

Contra este fallo interpuso el Dr. Elier Roqueta Martínez, culto joven Letrado que representaba a la acusación particular, recurso de casación por infracción de ley.

Y su tesis se ha visto coronada por el éxito, toda vez que la Sala de lo Criminal del Tribunal Supremo, en sentencia que dictara en las últimas horas de la tarde de ayer, lo declara con lugar, anulando el fallo recurrido, mediante los siguientes fundamentos:

Siendo Ponente el Magistrado Dr. Eduardo Azcárate y Fessei.

"Considerando: que al expresar el artículo octavo de la Ley de Amnistía de 5 de junio de 1924 que la misma será aplicada a los delitos y faltas que en ella se determinan, claramente se refiere a los que se comprenden en los artículos anteriores con todos los requisitos y circunstancias que ellos, en cada caso mencionan, siempre que hubiesen sido cometidos, como dispone además dicho artículo, antes del primero de abril de 1924 con la excepción de lo dispuesto en el artículo Tercero; y como del apartado (B) de su artículo primero terminantemente expresa la Ley que se concede amnistía "a los condenados por delitos contra las personas, en sentencia firme o no", cuando concurran los demás requisitos señalados en el mismo, si al promulgarse la aludida Ley de perdón no se ha dictado fallo en el sentido indicado, no existe en este momento procesal un "condenado" por sentencia, por lo que, aun cuando con posterioridad se declara en análoga resolución por el Tribunal sentenciador "que se desconoce o no se ha probado la forma en que se iniciaron u ocurrieron los hechos", y se hubiese "alegado por el reo o por la representación la eximente completa de legítima defensa", como falta una de las circunstancias esenciales a que se contrae el repetido inciso, no podría comprenderse al autor de uno de los delitos mencionados, en los beneficios de la Ley citada.

Considerando: por consiguiente, que perpetrados los hechos delictuosos que se imputan al procesado Leandro Hernández Martínez "en la tarde del 18 de octubre de 1922", según se declara probado, y consignándose en la sentencia impugnada de 5 de noviembre de 1925, que aquel es responsable criminalmente, en concepto de autor, de un delito de homicidio realizado en la persona de Bonifacio Setien Galarzo, no ha podido el Tribunal a quo absolverlo del mismo, por estimar, conforme se sostiene en el tercer considerando, que ese delito "se encuentra comprendido en el artículo primero letra B en relación con el artículo octavo de la Ley de Amnistía de 5 de junio de 1924 por haber sido dicho delito cometido con anterioridad al primero de abril de dicho año: por desconocerse la forma en que los hechos se realizaron y además, por haberse alegado por la representación del reo, la eximente completa de legítima defensa que no es de apreciarse por no haberse justificado"; porque, de todos modos, la sentencia en que tales afirmaciones se hacen no fué pronunciada antes del 5 de junio de 1924, que fué la fecha en que se sancionó y se insertó en la "Gaceta Oficial de la República" la referida Ley de Amnistía, desde cuyo día empezó a regir la misma; y toda vez que el aludido procesado en el instante de la promulgación de aquella medida legislativa, no estaba aún "condenado" por el delito de homicidio que cometió, incurrió la Audiencia en el error de derecho que se invoca en el recurso que se resuelve".

La Sala, en su segunda sentencia, condena al procesado, como autor de un delito de homicidio, sin circunstancias modificativas, a la pena de 14 años, 8 meses y 1 día de reclusión.

Los Magistrados Dres. Pedro Pablo Rabell y Pedro C. Salcedo, formulan voto particular en el sentido de que el recurso debió ser declarado sin lugar.

Firman los señores: Juan Manuel Menocal, Presidente de la Sala; Eduardo Azcárate y Ferrer, Pedro Pablo Rabell, Pedro C. Salcedo, Gabriel Vandama, José A. Palma y Marcelo de Caturla.

Sent. núm. 76. Marzo 1o. 1926.

Recurso sin lugar

Dicha Sala ha declarado sin lugar el recurso de casación que estableció el procesado Francisco Menéndez Pérez, jornalero y vecino de esta ciudad, contra el fallo de la Audiencia de la Habana, que lo condenó a la pena de 3 años, 6 meses y 21 días de presidio correccional, como autor de un delito de robo.

SEÑALAMIENTOS EN EL SUPREMO PARA HOY

Sala de lo Criminal

Oriente. — Infracción. Homicidio por imprudencia. Rafael Zaldívar. Letrado, Tabio. Ponente, Dr. Palma.

Matanzas.—Quebrantamiento. Homicidio. Ramón Nosti. Letrado, Vera Verdura. Ponente, Dr. Rabell.

Pinar del Río.—Infracción. Asesinato. Nicolina Forcuto, acusadora privada. Letrado, Roqueta. Ponente, Dr. Bordenave.

Habana.—Infracción. Hurto. José Cuxidor Santana. Letrado, Giberga. Ponente, Dr. Azcárate.

Habana.—Infracción. Robo. Remberto Grosso. Letrado, Grosso. Ponente, Dr. Vandama.

Habana.—Quebrantamiento. Juan Sánchez. Disparo y lesiones. Letrado Beguez. Ponente, Dr. Caturla.

Santa Clara.—Infracción. Estafa. Alberto Márquez. Letrado, Giberga. Ponente, Azcárate.

Habana.—Estafa. Dolores Quintela y otro. Letrado, Figueroa y Demestre. Ponente, Dr. Rabell.

Habana.—Infracción. Delito contra la salud pública. Ricardo Pérez. Letrado, Ponce. Ponente, Bordenave.

Sala de lo Civil

Santa Clara.—Infracción. Marcelino Cantera contra The Havana Import Co. Ponente, Dr. Trelles. Letrados, Revilla e Hidalgo.

Santa Clara.—Compañía Cubana de Electricidad contra Vicente G. Abreu. Ponente, Dr. Portuondo. Letrado, Beguez.

Habana.—Infracción. Mayor cuantía. Sociedad de Brown y Co. contra Quong Hung Chong. Ponente, Dr. Avendaño. Letrados, Maciá y Angulo.

EN LA AUDIENCIA

Pleito sobre liquidación de cuentas y pago de cantidad.

En los autos del juicio de mayor cuantía promovido por Luis Rodríguez Ortiz, del comercio y vecino de esta ciudad, contra la sociedad de "Rodríguez y Ripoll", Antonio Rodríguez Ortiz y contra Carlos Ripoll Castillo sobre liquidación de cuentas y pago de cantidad; autos en los cuales el Juez de Primera Instancia del Oeste dictó sentencia declarando sin lugar la demanda y absolviendo a los demandados, la Sala de lo Civil y de lo Contencioso-Administrativo de esta Audiencia ha fallado confirmando la resolución del Juez.

Pensión

Con revocación del correspondiente auto del Juez de Primera Instancia de Marianao, desestimatorio de la solicitud de la promovente, la Sala de lo Civil de la Audiencia ha concedido una pensión a Cecilia García viuda de Laza ascendente a 720 pesos anuales, como viuda de Genaro Lasa Lasa, miembro que fué del Ejército Libertador.

Recurso de Habeas-Corpus

Ayer tarde estableció recurso de Habeas-Corpus el doctor José Puig y Ventura, solicitando la excarcelación de su defendido el procesado en causa por lesiones Magdaleno Chilano Fernández (a quien también se acusa por imprudencia temeraria que de mediar malicia constituiría un delito de homicidio).

El Tribunal de la Sala Tercera admitió el referido recurso y ha señalado para la celebración de la vista correspondiente el día de hoy, a las dos de la tarde.

Penas que solicita el Fiscal

1 año, 8 meses y 21 días de prisión correccional para Armando Martínez González, por imprudencia temeraria de la cual resultó homicidio.

Relata el Fiscal los hechos del siguiente modo:

"El día 12 de febrero de este año, el procesado Armando Martínez y González transitaba por la carretera de Vereda Nueva al Caimito conduciendo una cuña automóvil de carrera, de la propiedad de Roberto del Cueto y Sánchez, en la que iba de ayudante del procesado Francisco Martínez y Pérez; y como venían a una velocidad tremenda, al pasar por frente a la finca de Valdespino, entre los kilómetros uno y dos de la mencionada carretera, donde hay baches, en uno de los cuales cayó la máquina, esta se fué contra un árbol, recibiendo el ayudante del procesado lesiones que le causaron la muerte casi inmediata y el procesado lesiones de las que ya está curado, recibiendo la cuña daños tasados en 223 pesos, 50 centavos".

———

6 años y 1 día de presidio mayor para Elías Lara Requeijo, por hurto cualificado por el grave abuso de confianza con las agravantes de nocturnidad y morada.

———

3 años, 6 meses y 21 días de presidio correccional para José Govantes Govantes o Eduardo Cervantes y Rogelio Fernández Febles, por robo, y 2 años, 11 meses y 11 días de igual clase de pena para Jorge García, por el propio delito.

———

350 pesos de multa para José Ramón Piñeiro Correa y Manuel Otero Santamaría, por estafa.

6 meses y 1 día de presidio correccional a Luis Leandro Valdés, por estafa.

4 meses de arresto mayor y multa de 300 pesos para Julio Tan Fo, por delito contra la salud pública.

1 mes y 1 día de arresto mayor para cada uno de los procesados Alfonso Lue, Manuel Gong, Francisco Fong y Charles Long, por hurto frustrado.

Y 1 año, 8 meses y 21 días de prisión correccional para Antonio del Campo, por rapto.

Sentencias

Se absuelve a Pedro Pons Loredo, acusado de infracción de la Ley de Drogas.

Y a Constantino López Corrales, acusado de homicidio.

Se condena a Andrés Williams Gener, por lesiones, a 4 meses de arresto.

A Marcelino Conde Fernández, por igual delito, a 40 pesos de multa.

Y a José Fernández Fernández y Manuel Sarmiento García, por robo a 7 años de presidio mayor, cada uno.

SEÑALAMIENTOS EN LA AUDIENCIA PARA HOY

Sala Primera

Ernesto Valdés Suárez, por perjurio. Defensor, Dr. G. Sarrain y otros.

Antonio Moreno, por defraudación. Defensor, Dr. Azcárate.

Sala Segunda

Francisco Cusidor, por defraudación. Defensor, Dr. Barroso.

Ernesto Alvarez, por imprudencia. Defensor, Dr. Méndez.

Aquilino Rodríguez, por usurpación de funciones. Defensor, Dr. Rodríguez.

Benito Pérez, por estafa. Defensor, Dr. Puentes.

Eulalio Valdés, por robo. Defensor, Dr. Manresa.

José Fernández, por estafa. Defensor, Dr. Ochotorena.

Sala Tercera

fensor, Dr. Aedo.

Antonio Moré, por lesiones. De-

Genaro Chí, por daño a la salud pública. Defensor, Dr. Aedo.

José Colen, por daño a la salud pública. Defensor, Dr. Aedo.

Antonio Morales, por lesiones. Defensor, Dr. Portocarrero.

Rafael Randich, por infracción postal. Defensor, Dr. Fernández.

Sala de lo Civil

Audiencia.—Tellado y Martínez contra resolución de la Junta de Protestas. Contencioso-administrativo. Ponente, Dr. Echeverría. Sr. Fiscal. Letrado, Dr. Guerra. Procurador, Villalba

Centro.—Carlos Peters contra Ramón Saro. Menor cuantía. Ponente, Dr. Echeverría. Letrados, Figueroa y Gutiérrez.

Norte.—Juan J. Rueda contra The Royal Bank of Canada. Incidente. Ponente, Dr. Echeverría. Letrados, Fernández e Irizarri. Procuradores, Granados y R. Pulgares.

Oeste.—Gustavo Mejía contra Ignacio Iriarte, S. en C. Ponente, M. Escobar. Letrado, Mejías. Procurador, Miró.

LAVE CON JABON "AGULLÓ" PINTA AZUL

¿Qué Cuesta Adornar un Automóvil?

Lo primero: buen gusto: lo demás se os dará por añadidura

PRESUPUESTO PARA TODAS LAS FORTUNAS

Concurrir al Carnaval Artístico no es un problema de dinero sino de estética

Muchas personas desean concurrir al paseo artístico del día 11,, pero vacilan ante la posibilidad de un gasto excesivo. Está bastante generalizada la creencia de que adornar un automóvil cuesta un sentido. ¡Infundada creencia! Porque adornar un automóvil es primero y sobre todo una cuestión de gusto; luego una cuestión de más o menos dinero.

Adornar un automóvil de un modo portentoso, extraordinario, con el objeto de lograr la máxima recompensa, llamando la atención de todo el mundo y sin dejar a los competidores esperanza alguna de triunfo, implica sin duda un desembolso regular. Pero adornar un automóvil bella y discretamente, para aspirar, sin grandes pretensiones, a hacer un lucido papel en el paseo, para contribuir de un modo honrado y noble a la primera tentativa que se hace en Cuba por darle a los Carnavales un aire delicado y artístico, cuesta sólo un poco de imaginación, un poco, menos, de trabajo y un poco, menos aún, de dinero.

No todas las personas que sienten deseos —lógicos deseos— de concurrir a este carnaval artístico que presenciaremos el día 11, tienen el propósito decidido de disputar un premio en los concursos convocados. Muchos de ellos solo desean asistir al paseo por el mero hecho de asistir. Como no es posible formar en el desfile sin adornar el automóvil o el vehículo cualquiera q. ocupen, algunas se resignan pacientemente con la idea de ver el paseo desde el balcón de una casa amiga o desde una silla del Malecón, temerosas de q. cualquier adorno con que quieran aderezar su "máquina" ha de costarles una suma considerable.

Es preciso sacar al público de este error. No se necesita ser un potentado para ornar un automóvil y hacer con él un buen papel en el paseo del día 11. En las oficinas instaladas por la Asociación de Comerciantes de la Habana se facilitan al público presupuestos para la confección de carrozas y el adorno de automóviles. Estos presupuestos fluctúan desde la cantidad más ínfima hasta la más crecida. Ciñéndose a cualquiera de ellos, se podrá quedar bien, puesto que no se tolerará la presencia de máquinas feamente adornadas en el paseo.

Pero no es preciso remitir al público a las oficinas del "Nacional", donde estos presupuestos se suministran, para convencerle de que puede concurrir al carnaval artístico sin ser el Rey del Petróleo. Un simple raciocinio puede bastarnos a este propósito. ¿Qué materiales se emplean para el adorno de un automóvil? Telas, cintas, cartón pintado, flores de papel, mantones, tapices, sombrillas japonesas, etc? ¿Quién no tiene en su casa muchos de estos materiales? Con añadir algo más a lo que posee le basta para aderezar carnavalescamente su automóvil, si es persona de gusto, claro está. Pueden gastarse mil pesos en el adorno de un auto y hacer un mamarracho. Pueden gastarse cincuenta pesos en la misma labor y hacer algo fino, delicado, de gusto. Cuestión de refinamiento, de sentido estético.

En la reciente exposición de automóviles adornados que se hizo en el vestíbulo del "Nacional" llamó la atención un automóvil de "pierrots", exquisitamente ideado y realizado. Pues bien, este automóvil, que concurrirá al paseo y que sin duda habrá de hacer un papel airosísimo no será ni con mucho, de los más caros que concurran. Antes al contrario, su costo será sumamente módico si se tiene en cuenta su alta calidad estética.

Y es que adornar un automóvil no es almacenar sobre el "chasis" una cantidad exorbitante de perifollos y abalorios. Lo profuso, lo abigarrado es, las más de las veces contraproducente desde el punto de vista estético. Y esto es, casi siempre, lo costoso. Lo mesurado, lo sobrio, lo "chic" suele ser sencillo y esta sencillez implica mayor dósis de sentido común y de buen gusto que despilfarro inútil de dinero.

Así, pues, cuando la señorita de la casa, ilusionada por la perspectiva del carnaval artístico, manifieste su deseo de asistir al paseo con el "Packard" o el "Hudson" adornados, el padre no debe torcer el gesto y llevar a su labio la dura y rotunda negativa, temeroso de que ello signifique un desembolso considerable. No. Dése el padre reacio una vueltecita por la oficina del teatro "Nacional" y cambiará de actitud. Allí le proporcionarán modelos adaptables a los más reducidos presupuestos. Allí le atenderán solícitamente. Allí le convencerán, en fin, de que toda persona podrá formar en el hermoso desfile del carnaval artístico con una sola condición.

¿Cuál?

Que sea persona de buen gusto.

Y esto no cuesta nada.

El Nuevo y Maravilloso Aparato que Reproduce Exactamente la Músiea Original

HABRA MAÑANA UNA AUDICION PUBLICA EN TODAS LAS CASAS QUE TIENE LA VICTOR EN ESTA CIUDAD.— NUESTRA IMPRESION ANTE LA ORTOFONICA Y SUS CARACTERISTICAS. —EL SUEÑO HECHO REALIDAD.

Las crónicas modernas hablan con frecuencia de distintos grupos de fanáticos más o menos numerosos. Hay, en efecto, los fanáticos del toreo, que tienen su sede en el solar español y ramificaciones muy importantes en Portugal, Sur de Francia y varios países latino-americanos; los fanáticos del base ball, radicados en los Estados Unidos, de los cuales es Cuba la más importante sucursal; los del Polo, desperdigados por todas las regiones del mundo menos por la tierra que da nombre al juego; los del foot ball, equitativamente distribuídos entre España e Inglaterra y que también cuentan con numerosos correligionarios en las repúblicas sudamericanas; los del boxeo, que en nuestros días están consiguiendo adeptos en todos los países civilizados, pese a la falta de unanimidad sobre la cultura del entretenimiento; y, en fin, el automovilismo, el tennis, la radiotelefonía, la aviación y otras modernas manifestaciones de la actividad humana, alardean de tener fanáticos.

Nadie habla, sin embargo, del grupo más numeroso de esos nuevos fanáticos que empiezan a dar que hablar a la Historia.

Hagamos pronto la referencia: hemos aludido con las anteriores palabras, sin tener la menor vacilación al escribirlas, a los fanáticos del fonógrafo, a los entusiastas incontables del invento más emocionante del siglo XIX.

Para éstos, para los millones de "fono-fans" que hay esparcidos por toda la redondez de la tierra, "desde el helado hasta el ardiente Polo"—y perdón por el desatino, que es de un clásico—ha sonado una hora llena de sensación: pudiera compararse—tal es su importancia—a la que marcó el paso de avance que hubo en la conquista de los aires, al convertirse en globos dirigibles los aeróstatos que navegaban a merced del viento.

La ortofónica

Y vamos al grano de la invención fonográfica, que motiva estas líneas.

¿Se acuerda el lector de aquellos primeros aparatos parlantes construídos por Edison en los cuales se oía la reproducción de la música y de la voz humana, por medio de unos aparatos acústicos—bien antiestéticos por cierto—que se colocaban en los oídos? Pues del nuevo ingenio reproductor del sonido, a las buenas victrolas que hoy tenemos, hay casi la misma distancia que de éstas a aquellos fonógrafos rudimentarios: un salto inmenso.

Pálido es, en efecto, cuanto pueda decirse sobre la maravilla de la Ortofónica (la nueva Victrola lanzada al mercado mundial por la Victor Talking Machine Cº). Oírla es mejor y mañana, miércoles, tendrá el público de la Habana esa oportunidad, con sólo acudir a la casa distribuidora—la de la Viuda de Humara, en Muralla, 83 y 85—o a cualquiera de las agencias de la Victor que existen en la ciudad, pues en todos esos establecimientos está dispuesto que haya un concierto público, celebrándose lo que se ha de llamar "el día de la Victor", para dar a conocer la maravillosa invención en la que pudiera decirse que la gran manufactura norteamericana ha batido su propio record.

Nuestra impresión ante el nuevo aparato

Nosotros, invitados a una audición privada de los nuevos aparatos, por la referida casa distribuidora, hemos tenido el gusto—y no empleamos esta vez una frase hecha—de oír música selecta, por mediación de la nueva victrola, tal como si los grandes artistas que impresionaron los discos, hubieran estado impresionándolos a nuestra presencia.

Faltan veinticuatro horas nada más para que el público diga si hemos exagerado en el juicio que acabamos de formular y que sostenemos, porque estamos seguros de que, especialmente en la reproducción de los sonidos de los instrumentos musicales, se ha llegado al ideal soñado: la guitarra, es la guitarra; el violín, es el violín; el piano, es el piano, sin perder en un solo momento el vigor o la suavidad natural de las notas. Baste decir, en cuanto a la potencia de la voz, que la nueva victrola, sobre todo la maravillosa victrola ortofónica eléctrica, al trabajar con el micrófono que puede usarse en vez del nuevo y ya magnífico diafragma, que también tiene en su brazo, reproduce **exactamente** el torrente de sonido que emiten los órganos.

Por lo que se refiere a la reproducción de la voz humana, casi no nos atrevemos a decir que aún falta una distancia ideal, infinitamente pequeña, para llegar a la absoluta perfección. Porque habría que oír a los cantantes y seguidamente oírlos en la ortofónica, para juzgar a ciencia cierta si su voz había sufrido una ligera variación. En cuanto a los instrumentos, ya hemos dicho, y lo repetimos, que la absoluta perfección está lograda.

La audición pública de mañana

Preguntad hoy en las casas que venden los aparatos de la Victor, a qué hora tendrá lugar el concierto de mañana o si durará todo el día. El día entero pudiera ser, para que el mayor número de personas pudiera disfrutar de ese delicioso obsequio de la Victor. Hay que darse cuenta del número de radio-fans.

Los que tengan esa oportunidad, han de recordar estas palabras nuestras: los viejos discos, tocados por las nuevas máquinas, les parecerán nuevos. Y los discos impresos por el moderno sistema del micrófono, ante cada cantante o cada uno de los instrumentos que impresionaron les darán la sensación de estar oyendo la música original.

Características de la ortofónica

¿Las características técnicas del aparato? Vamos a reproducir aquí las proclamadas oficialmente por una casa que tan bien cimentado tiene su renombre mundial:

"(a) Una claridad maravillosa de los tonos y una perfección absoluta del conjunto. Se oyen los tonos en toda su extensión.

(b) Una reproducción mucho más variada, principalmente en las notas bajas, obteniéndose una reproducción exacta y extraordinariamente melodiosa de tales instrumentos como los tímpanos y el contrabajo. Nótese principalmente este timbre o sonoridad desconocido hasta ahora, que motiva la "naturalidad y amplitud" de la ejecución.

(c) Una distinción clara y exacta de las notas o pasajes altos y suaves, o sea una graduación de las varias notas conocida por "contraste dinámico".

(d) Una sorprendente claridad de articulación y una expresión exacta de los pasajes hablados. Cada palabra está reproducida con claridad y precisión. En realidad, hasta se puede oír la respiración del cantante.

(e) Una resonancia mucho más potente, debido a la difusión del sonido por los ámbitos de una habitación, lo cual produce la sensación de que uno se halle en presencia de los artistas".

Pero, conste, volvemos a repetir, que cuanto se diga en relación con el nuevo aparato de la Victor, no da una idea aproximada de la sorprendente realidad.

El más entusiasta "fono-fan" cubano

Nota curiosa, que dejamos olvidada al correr de la pluma, cuando hablamos de los "fono-fans". De éstos, en Cuba, el más importante—por las demostraciones que ha dado de su entusiasmo ¡y eso que es representante a la Cámara, donde uno se cansa de oír discos! es el joven abogado doctor García Montes, que posee en su archivo fonográfico ¡trece mil discos!...

Creemos innecesario agregar que el doctor García Montes, es ya afortunado poseedor de una magnífica ortofónica.

Centro Asturiano de la Habana

SECRETARIA

(Subasta de aparatos, material científico y mobiliario para los pabellones de Laboratorio y Rayos X, de la Casa de Salud "Covadonga)

De orden del señor Presidente de este Centro Asturiano, se anuncia que se saca a pública subasta la adquisición e instalación de aparatos, material científico y mobiliario para los pabellones de Laboratorio y Rayos X, de la Casa de Salud "Covadonga" de este Centro.

Los pliegos de condiciones, relaciones y modelos de proposición se hallan en esta Secretaría,—palacio del Centro Gallego, primer piso, derecha,—a la disposición de las personas que deseen examinarlos, en horas de oficina, facilitándoseles cuantos otros datos sean necesarios.

La subasta se llevará a cabo ante la Junta Directiva del Centro, en el palacio del Centro Gallego, el día treinta y uno de Marzo próximo, a las ocho y media de la noche, hora en que se recibirán las proposiciones que se presenten.

Habana, 30 de Enero de 1926.

3174. 1 d-23. **Enrique Cima**, Secretario.

E. P. D.

LA SRA. CONCEPCION GALBIS Y AJURIA DE ORTIZ

HA FALLECIDO

Después de recibir los Santos Sacramentos y la bendición papal

Y dispuesto su entierro para las 9 a. m. del día de hoy; su esposo, madre, padre político, hermanos, hermanos políticos y tíos, que suscriben, por sí y a nombre de los familiares, agradecerán a las personas de su amistad, se sirvan encomendar su alma a Dios y acompañarlos en el acto de conducir el cadáver desde la casa mortuoria B. número 209, entre 21 y 23, Vedado, hasta el Cementerio de Colón.

Habana, Marzo 23 de 1926.

Julio Ortiz Casanova; Ana Ajuria viuda de Galbis; Octavio Ortiz y Coffigny; Manuel, Ana, Carmen, Luis Jorge, Angeles, María y Ricardo Galbis y Ajuria; Marcos Galbis y del Solar; Octavio, Roberto y María de los Angenes Ortiz y Casanova; Miguel A. Varona y Guerrero; Juan A. Sollosso; Luisa M. Viñalet de Galbis; José A. Ortega; Raquel Rigoli de Galbis; Manuel, Ramón Pío y Juan Ajuria.

No se reparten esquelas.

3179 1d 23

ESTACION TERMINAL

AYER SALIERON PARA MATANZAS EL SECRETARIO DE INSTRUCCION, EL DR. GUERRA Y OTRAS PERSONALIDADES

En otro tren salió también para dicho punto el señor sub-secretario de aquel departamento.—Regresó ayer de Yaguajay el secretario de Agricultura.—Otras noticias

MOVIMIENTO DE VIAJEROS Y OTRAS NOTICIAS

EL SECRETARIO DE INSTRUCCION PUBLICA

Como habíamos anunciado anticipadamente, ayer, por el tren 3 que va a Caibarién, fué a Matanzas el coronel Guillermo Fernández Mascaró, Secretario de Instrucción Pública y Bellas Artes. Le acompañaban el señor superintendente general de Escuelas, doctor Ramiro Guerra; los superintendentes de Escuelas de Pinar del Río, Pedro García Valdés, y de la Habana, doctor Hernández Masip; el señor jefe de Instrucción Primaria, Gustavo Gispert y Castañer, el señor Ovidio Méndez, Secretario de la Junta de Superintendentes ;el señor Pablo Esplugas, inspector técnico de la Secretaría. Van a asistir a la Junta de Superintendentes que en dicha ciudad se celebra y asistirán a los distintos actos que en su honor se celebrarán.

Para acompañar al señor Secretario fué el señor Gobernador de Matanzas, Juan Gronlier, que expresamente vino con ese fin.

EL SUBSECRETARIO DE INSTRUCCION PUBLICA

Anoche fué a Matanzas el doctor Lucas Lamadrid, subsecretario de Instrucción Pública, que también habíamos anunciado iría con el señor Secretario y que tuvo que demorar su viaje para despachar asuntos urgentes de la Secretaría.

EL INGENIERO FERNANDO AGUADO

Hoy sale, acompañado de su ayudante, señor Peñalver, el ingeniero señor Fernando Aguado Jr., comisionado del señor Secretario para la inspección de las obras necesarias a realizar en las casas escuelas y aconsejar aquellas adaptaciones convenientes al Estado. El señor Aguado fué llamado por el señor Secretario.

EL SECRETARIO DE AGRICULTURA

Ayer regresó de Yaguajay el Secretario de Agricultura, señor Manuel Delgado y su hermano.

JOSE OTAÑO

Hace unos ocho años, recordamos aquellas pobres familias que huían de la provincia de Pinar del Río en busca de otros lugares donde poder luchar para vivir. Entre esas familias iba la del señor José Otaño, vecino de Paso Real. El señor Otaño con sus hijos y esposa, se estableció en La Esperanza y allí luchó denodadamente con sus once hijos por mejorar su situación, lográndolo al fin y pasando más tarde a Santa Isabel de las Lajas, donde compró una finquita y la sembró de cañas.

Su hijo mayor ingresó en el Ejército Nacional y en él está.

Como la constancia todo lo vence, don José logró fomentar una colonia y su amor al pedazo de tierra que lo vió nacer, a su Paso Real, donde creció, se casó y fomentó una familia, hace poco vendió su colonia y ayer ha vuelto a Paso Real, dejando allá, en Lajas, una de sus hijas casada.

Este ejemplar de padre modelo, está satisfecho de sus privaciones y trabajos, pues al fin, en mejores condiciones que pensó, vuelve al lugar de donde salió en busca de medios de vida.

RODRIGO RODRIGUEZ

El inspector de materiales de la Secretaría de Instrucción Pública, señor Rodrigo Rodríguez, llegó de Santiago de Cuba ayer después de realizar ardua labor en cumplimiento de sus funciones.

ALEX KIPPEN

El señor auxiliar del Jefe de Tráfico de los Ferrocarriles Unidos para los asuntos del exterior, señor Alex Kippen, está ya disfrutando de sus tres mesas de vacaciones y en su viaje de recreo irá a distintos lugares de Europa y Estados Unidos.

EL DR. AUGUSTO SARRACEN

Ayer fué a Colón el doctor Augusto Sarracén, que en la Asamblea Provincial del Partido conservador celebrada en Matanzas el último sábado fué designado para consejero por aquella provincia y es de suponer, por lo que dicen sus amigos políticos, que será uno de los Consejeros futuros de aquella provincia.

EL CORONEL TARAFA A CUBA

Hoy, por el tren 15 que va a Jovellanos, en el coche salón 101 del Ferrocarril Norte de Cuba, sale el señor J. M. Tarafa, vicepresdiente de la Consolidación Ferroviaria de Cuba y presidente del Ferrocarril del Norte de Cuba; en Jovellanos será unido ese coche salón al tren 37 y seguirá a Navajas para que allí lo tome una locomotora particular del Central Cuba, llevándolo a la referida finca azucarera.

TREN DE SANTIAGO DE CUBA

EL SUPERINTENDENTE DE TRACCION DE LA DIVISION CUBAN CENTRAL

Ayer tarde llegó de Sagua la Grande el señor Langdon, superintendente de tracción de la División Cuban Central.

EL MARQUES DE LA REAL PROCLAMACION

Por este tren también llegó de su finca de Ciénaga de Zapata el señor Manuel Antón Morales, Marqués de la Real Proclamación.

OTROS VIAJEROS

También vinieron a su hora por este tren, traído por el maquinista Abraham Marrero y el conductor Aurelio Núñez, de: Central Constancia, el señor Batley; Matanzas, doctor Carlos O. Valdés, Rafael Grande, J. Soto, el representante a la Cámara Juan Rodríguez Ramírez, el doctor Porfirio Andreu; Bayamo, el representante a la Cámara Olimpo Fonseca; Cascajal, el doctor José A. Crucet; Santa Clara, el ingeniero Guillermo Fisher, Antonio Piñeyro y familia, el coronel y consejero de aquella provincia, Enrique Quiñones, la señora Emelina Sarmiento de Mendoza y familia; Cárdenas, Francisco Ramírez; Aguada de Pasajeros, Gerardo Sampedro; Cienfuegos, Antonio González; Central San Ignacio, doctor Aurelio Fernández de Castro y Gabriel Zequeira; Caibarién, señora América Rodríguez; Sagua la Grande, Eduardo Sampedro; Ciego de Avila, Luis Calvo y familia; Camagüey, doctor Ellis Artola Labrada.

EL PRESIDENTE DEL CASINO ESPAÑOL

Ayer regresó de Cienfuegos por el tren de Santiago de Cuba el hacendado y Presidente del Casino Español de la Habana, señor Laureano Falla Gutiérrez.

A ISLA DE PINOS

Anoche fueron a Isla de Pinos los miembros de la Compañía dueña de las canteras de mármol allí existentes, señores Félix Rodríguez, Amelio Sánchez y José O'Reilly; también fueron a dicho lugar: Ismael Abalo, doctor Iruretagoyena, Augusto Martínez, Tomás de la Hoya, Manuel Merenciano.

TREN A PINAR DEL RIO

Por este tren fueron a: Herradura, Armando del Pino; Paso Real, Néstor de Cárdenas; Pinar del Río, doctor Segura, el capitán del E. N. Fernández Domínguez, Augusto Fornaguera; Batabanó, por San Felipe, Cesáreo Suárez y su hija Rosita; Guira de Melena, Luis Raúl Martínez, el comandante Cecilio Bacallao; Taco Taco, señoritas María y Vitalia Cabrera; San Felipe, Amelia Núñez y señora María Núñez; Central San Cristóbal, Lorenzo Juan Consolación del Sur, doctor Pedro Márquez.

TREN A SANTIAGO DE CUBA

Por este tren fueron a Santa Clara, Amadeo Rosas, Celia Cabrera, señoritas Carmen Pérez y Pérez, Felicita Díaz y Hortensia Gómez, Juan M. Castillo, Arturo Bellamor, José Alien López; Colón, Alberto Sánchez, señora de San Miguel y familia, Melita Evian; Perico, Dimas Ferrer; Cárdenas, Carmela Prego, Oscar Cossio, Jorge Estranova; Matanzas, doctor Palomino, Enrique G. Quevedo, José López y señora, señora Elisa Sánchez de Cartañá, Rosa Cartañá, doctor Estanislao Cartañá, Pedro Almagro, Ernesto Godínez; Ciego de Avila, Rita María Pérez, María Luisa Medina, Fernando Sampeiro, Carmen Díaz, Juan Rego; Santiago de Cuba, doctor Julio Castillo, Juan Grau, señora Perdomo e hijos, señorita Ana María Luisa Sánchez; Bayamo, Amado Martínez; Esperanza, Dolores Argenter; Martí, Ricardo Estefani; Florida, Rosendo Paniagua; Coliseo, Manuel Arroyo, jefe de aquella Estación de ferrocarril; Calimete, Víctor Fernández; Central Progreso, señora de Bretos; Nuevitas, Ramón Alvarez; Santa Marta, José Alingen; Guayos, Margarita López Rovirosa.

EL GENERAL MARTI

Ayer, acompañado de su esposa señora Nena Bances, de la señora Ana María Menocal, señora Luisa Carlota Párraga, fué a Varadero el general José Martí, exsecretario de Guerra y Marina.

EL GENERAL SANTIAGO GARCIA CAÑIZARES

Ayer regresó de Sancti Spíritus el representante a la Cámara general Santiago García Cañizares.

EL SENADOR VERA VERDURA

Llegó ayer de Matanzas el senador doctor Manuel Vera Verdura.

TREN EXPRESO LIMITADO

EL GENERAL EDUARDO LORES

El jefe del Departamento de Dirección del Ejército fué a Santiago de Cuba.

JESUS ARTIGAS

El empresario Jesús Artigas, de la popular firma Santos y Artigas, que se encuentra con su circo en excursión artística, fué anoche a Jatibonico para continuar su tournée.

OTROS VIAJEROS

También salieron por este tren anoche, a: Jatibonico, nuestro compañero del DIARIO DE LA MARINA; Sancti Spíritus, la señora Rafaela Pina, la señorita Guillermina Pina, Víctor Rivas; Santa Clara, Manuel Lanza; Jaronú, Gonzalo Alvarado, la viuda de Oliva, Georgina, Aniceto García; Cunagua, Federico López Aldazábal, José Galán; Santiago de Cuba, Francisco Panceira, Constantino Insua, doctor Firaquizo, Juan Martínez, el ingeniero W. E. Dickenson que va a estudiar sobre el acueducto de aquella población; Alfredo Mena, su señora, su hermana María y la interesante señorita Teté Aurich, Ferreol Lago y señora, Mariano Ponce; Banes, Alfredo Dumois; Central Cacocúm, su administrador Martín Vázquez; Sagua, el inspector del 1 por 100 Leonardo Pérez; Central Estrella, Fernando Tarafa; Holguín, Basilio Gómez Gallardo; Florida, Guillermo Mena; Camagüey, señora Luisa Prendes viuda de Oliva, Juan Martínez, José González; Ciego de Avila, el inspector de Beneficencia Victoriano de la Calle, Petronila Vidal viuda de Villazón, señora Gutiérrez, Victoriano Berenguer, señorita Cándida Fernández; Central Violeta, Fernando Veranes; Morón, Víctor Pita y Joaquín Guardamon, doctor Enrique Ruiz Angulo; Matanzas, Pablo Pérez, Ramón Zabala, J. C. Salas, L. J. Leary, Francisco Renault, J. Plaza.

LA HIJA DE UN MILLONARIO

Fué anoche por el Expreso Limitado a Ceballos, Miss Greta Guetaschow, quien estudia en un colegio alemán en el Vedado y es hija de un millonario americano.

TRASLADADO A CAMAGUEY

Juan José Sánchez Medina, que cumplía condena en la cárcel de esta capital, fué anoche conducido por el miembro de la Policía Judicial Manuel Miranda, a Camaguey, donde extinguirá su condena.

FRANCISCO BODE

Ayer volvió a ocupar su puesto en el Departamento de Tráfico de Havana Terminal, el inteligente joven Francisco Bode, quien por la lamentable pérdida de su señor padre, señor José Bode, acaecida en Guira de Melena, se encontraba alejado de su destino.

VIAJEROS QUE LLEGARON

Por distintos trenes llegaron de Santa Clara, el representante a la Cámara Emilio Sampedro; Sancti Spíritus, la señorita Carmen García, Víctor Rivas, la señora Rosa Escribano, Manuel García y familiares; Santo Domingo, el representante a la Cámara señor Ricardo Campos; Gibara, el doctor Adolfo Arguelles y señora; Santiago de Cuba, la señora María Rodríguez viuda de Preval, doctor J. M. Portuondo, J. Monserada Salas, Carlos Pérez Ramos, Ramón López; Cunagua, Fernando Lavin; Violeta, ingeniero Silvio de Cárdenas; Camaguey, Jorge Soroa; Ciego de Avila, René Prieto.

ALMORRANAS (HEMORROIDES) requieren un tratamiento cuidadoso El UNGUENTO PAZO es el remedio eficaz que se conoce hasta el día para el tratamiento de las Almorranas simples, sangrantes, con picazón o externas. Una o dos cajitas bastan. La firma de E. W. GROVE se halla en cada cajita.

"TENEMOS DE TODO"

Calzado importado y doméstico también

Bonita combinación en Blanco y verde jaspeado, $7.00.

Calzado blanco muy fino americano, a $2.50, 3.00 y $3.50.

Para Bodas, Novedad: Charol Plateado, y en dorado también, $3 y $4.

Lona y Lona y Piel para señoras, 50 cts. y 80 cts. y $1.00.

Zapatos de Raso y terciopelo, $2 y $2.50.

Peletería

BROADWAY

(La Mayor del Mundo)

Belascoaín, Zanja y San José

Teléfono M-5874

NÁUSEA

Alivio seguro contra mareos del viaje por mar, en tren o en automóvil. Detiene las náuseas en el acto. Se emplea hace 25 años.

Precio 75c y $1.50 en las droguerías o directamente de The Mothersill Remedy Co., Ltd. Nueva York, Paris, Montreal, Londres

MOTHERSILL'S SEASICK REMEDY

TRATAMIENTO MEDICO

del Cáncer, Lupus, Herpes, Eczemas y toda clase de :-: Ulceras y Tumores :-:

MONSERRATE No. 41 CONSULTAS DE 1 A 4

Especial para los pobres de 3 y media a 4

AMBOS MUNDOS

ACEITE DELICIOSO

EL JABON DE

LA TOJA

PROPORCIONA A LA PIEL, SUAVIDAD, FRESCURA, TRANSPARENCIA

EL RELOJ "ROSKOPF"

Si usted quiere un reloj de precio módico pero de funcionamiento preciso y de exactitud absoluta acuérdese de la marca "ROSKOPF" què nosotros vendemos exclusivamente. Pero para librarse de las muchas imitaciones que por ahí circulan exija siempre el "ROSKOPF" que lleva el nombre de "Cuervo y Sobrinos" impreso en la esfera y grabado en la tapa y obtendrá usted el legítimo y famoso reloj.

CUERVO Y SOBRINOS, S. EN C.

"Los Joyeros de Confianza"

San Rafael y Aguila Teléfono A-2666

M.E.C.D. 2016

CHARLA

Yo no me indigno como se han indignado las de Mangoverde, madre e hijas, a una. Están imposibles. Para hablarles hay que tomar precauciones desde que se ha aplazado el ya famoso **paseo del cuatro.**

Hay que oirlas.

Al señor Aurelio Peón, que en lo que al paseo y otras cosas se refiere, es algo más que simple peón, lo ponen que no hay por dónde cogerlo.

Y a Pepín Rodríguez, y a Fontanills lo mismo.

Y al gran mundo, a la "élite", como dice Lola, la Mangoverde mayor recalcando mucho la palabrita, bueno, lo pone que ni es "gran" ni es "mundo". Apenas si le concede categoría de maletín de mano.

Y todo ¿por qué?

—La de Serón, que fué a verlas ayer para ultimar detalles del adorno del automóvil, que un buen amigo les facilitaba para el día cuatro, tiene la palabra.

—¿Y qué les pasa a nuestras amigas...?

—Verá usted lo que las pasa: que son unas gorronas y unas egoístas, y usted perdone que trate así a sus amiguitas.

—Y ¿quién mejor que los amigos para ser aludidos cariñosamente?

—Pues sí: Pérez, aquel joven que las visita, y al que tienen frito a fuerza de pegarle gorras, les prometió un automóvil para el paseo del día cuatro: automóvil que entre ellas y unas cuantas amigas, adornaríamos debidamente con idea de aspirar a un premio, y de lucirnos de paso, sea dicho con entera franqueza. Mas el caso es que Pérez puede disponer del automóvil el día cuatro, pero el día once, no. Y ahí tiene usted el motivo del disgusto y la ira de que están poseídas contra los organizadores y los asistentes, en especial el "gran mundo" que dicen abriendo mucho los brazos y trazando un círculo en el aire.

—¡Son terribles!

—Son gorronas. ¿Por qué no alquilamos una máquina a escote? Cuando lo propuse creí que me saltaban los ojos.

—Lo creo: las conozco.

—¿Nosotras? — me contestaron— nosotras somos muy formales y no le hacemos el segundo a nadie. ¿Es que en la Habana únicamente hay que atender a un grupo de señoras, y cuando ellas quieran hay que darles gusto retrasando, anticipando, o suprimiendo un acto público? Si a ellas no les viene bien el día cuatro ¡que se fastidien!

—Pero el paseo...

—Se pasea igualmente con ellas y sin ellas. Pero, claro, no hay autoridad, no se cumplen las leyes...

—Van a darle la culpa al gobierno, de lo que ocurre.

—¡Quién sabe!

—¿De modo que a escote nada?

—Nada; y a medio escote tampoco...

—A propósito: para ir al Nacional sí que habrá escote, eh? Escote en la ropa, se entiende—dije, para cambiar de conversación.

—No sabemos si iremos al teatro la noche del debut, porque si el gran mundo está ocupado, o está fuera de la Habana, vemos cómo se suspende aquél y se aplaza, y eso ya sería demasiado...

—Bueno, calmarse y hasta pronto; ya iré a veros el día del santo de Lola, que se acerca.

—Muy bien, te lo agradecemos de antemano; pero te advertimos, y ya lo verás en los periódicos, que no habrá fiesta.

—Yo no iré por la fiesta que hubiese podido disfrutar.

—Lo sabemos. Pero ¿comprendes? Estamos en días santos y no nos parece propio hacer música, y bailar, etcétera...

—Muy bien: se tienen creencias o no se tienen. Os felicito.

—Yo, repito, no veo la necesidad de enfadarse por el aplazamiento. El paseo seguramente ganará con éste.

—Y dígalo. Pero aquellas gorronas... Ya ve usted; a escote, nada. ¿Al Nacional? Tampoco, por si aplazan el debut... ¿comprende usted? Y, ¿una fiesta el día de los Dolores? Ellas, tan devotas...!

Pero aceptarán obsequios, y a solas se darán su banquetito... económico.

Esperemos el día once. Todo lo bueno se hace desear.

El arreglo de los baches-furnia de Carlos III, por ejemplo.

Enrique COLL.

CIENFUEGUERAS

UN NUEVO CLUB DEPORTIVO-SOCIAL

EL CIENFUEGOS NAUTICO CLUB

Un nuevo Club.

Que, como el **Yacht Club** y el **Cazadores y Náutico,** se dedicará al desarrollo de la cultura física y a la práctica más asidua y reglamentada de los deportes.

Este joven Club cuyo Estatuto y Reglamento está ya aprobado por el Gobernador Provincial, se denomina **Cienfuegos Nautic Club.**

Los terrenos que ocupa, los disfruta en calidad de arrendatario, por ahora, más adelante y con la ventajosa opción que le hace su dueño, se convertirá en terrateniente.

Su insignia: gallardete azul con cruceta anaranjado.

Los terrenos en cuestión, al decir de los expertos, están mejor situados que los dos clubs hermanos ya referidos.

Sito entre los dominios del Yacht Punta del Medio.

El hermoso lugar conocido por Club y faubourg de Punta Gorda.

Tiene una magnífica playa. Y se adentra en la bahía muchos metros más que los terrenos del Club de los yatistas.

Por conveniencias de carácter económico que hubo más tarde —año 1918— no se erigió el edificio del **Cienfuegos Yacht Club** en este sitio.

Precisamente, también, en Punta del Medio, se reunieron y se izó el gallardete **verde y blanco,** insignia yatista cienfueguera, al constituirse.

La historia se repite, dice el adagio, y, efectivamente, elementos de aquella época se agrupan bajo la divisa del Nautic.

Sin que dejen de pertenecer, por ende, a los Clubs ya mencionados.

Así bajo una bandera de igualdad y democracia nace el Cienfuegos Nautic Club.

He aquí los distinguidos señores que componen su primera Junta Directiva.

Presidente, Roberto S. Caballero, uno de sus más esforzados mentores, propietario de los terrenos que ocupa el Club, cedidos en arrendamiento con ventaja poco común en estos tiempos.

Vice-Presidente, Dr. Leonardo Delfín.

Tesorero, Enrique R. Barrios.

Vice-Tesorero, Manuel González Díaz.

Secretario, Juan R. Zerquera.

Vice-Secretario, Rafael Manso Palacios.

Vocales: Fernando Villapol, Dr. Pedro López Dorticós, Antonio Balea, Dr. Bartolomé Cortés, Francisco Ordanza, Concejal; y Manuel Alvarez Rodríguez.

Vocales suplentes: Ricardo Guerra Morales, Dr. Bienvenido Rumbaut, Celso Pérez, Pedro L. Borges, Raimundo D'Escubet y Gabriel Casanova.

Comité de Regatas:

Comodoro, Comandante Cecilio Martínez Dalmau.

Vice-Comodoro, Eduardo A. Bergara.

Comité de la Casa:

Presidente, José M. Bové.

Vice-Presidente, Carlos Torres.

Comité de Deportes:

Presidente, Felipe Montanet.

Vice-Presidente, Roberto Muñoz.

El Cienfuegos Nautic Club, quedó constituído con más de trescientos asociados.

No se reconoce en la historia social de Cienfuegos ningún centro de esta naturaleza que se haya formado con número tan crecido de socios.

Esto prueba la pujante vitalidad conque comienza.

Abundando el elemento joven y de arraigo.

Como testimonio elocuente quizá único en Cuba, el gesto de la junta general constituyente del **Cienfuegos Nautic Club** para con la prensa.

Digno no ya de mención, sino, de loa.

Antes de elegirse la junta Directiva, y bajo la presidencia del muy distinguido cienfueguero señor Miguel A. Lamoglia, artista del pincel y **causer,** fué propuesto y acordado por unanimidad considerar a los cronistas sociales y deportivos de la localidad socios honorarios.

Este gesto tan hermoso, tan justo, hacia los que dentro de la sociedad y los deportes no se paran en mientes y hasta se sacrifican por ser útiles a estos poderosos organismos, hizo que dos periodistas tan cultos y prestigiosos como los doctores Pedro López Dorticós y Bienvenido Rubaut, allí presentes, dieran las gracias, después de permitirse algunos juicios ensalzando la gallardía y singularidad de tan señalado honor para con los **chicos** de la prensa. Para esos soldados de la pluma, que más soñadores, que traficantes, pasan el tiempo escribiendo en aras de todos los buenos ideales, en holocausto de todas las obras hermosas, y en favor de los sagrados principios de la justicia y del deber con el mayor desinterés.

El **Nautic Club** formado por un núcleo de gente buena progresista, mundóloga, sabe perfectamente el alcance moral y material de la prensa, su poder y sus virtudes en nuestros oídos, se nos haya nombrado socios honorarios.

Gracias, muchas gracias.

Sea la pluma que sabe del oro de nuestros afectos, del verdadero cariño, la que trace por siempre los actos del **Cienfuegos Nautic Club.**

Tiene que ser así, no puede serlo de otro modo: el periodista cuando llega al **Nautic Club** se siente en su propia casa, y ¿quién osa negar la complacencia del recinto hogareño, la satisfacción conque a él se llega siempre?

La toma de posesión de la Junta Directiva se hizo entre vítores y alborozo, brindándose con champagne.

Fué, recorriendo los ocho solares que comprende sus dominios.

Y la insignia azul y anaranjado, la izó, tras dos magníficos discursos pronunciados por los señores, Roberto S. Caballero, Presidente; y Dr. Pedro López Dorticós, as de nuestros oradores, el entusiasta náutico y pirata **formidable** señor Benito Sabrí.

En la actualidad.

Se trazan los baños para familias.

El baño general.

Se están tirando los materiales para los **courts** de **tennis** y **floors** de **basket.**

La casa de canoas.

Y es creencia general, de que para fines de este mes, previo estudio de los Ingenieros, se comiencen a echar los cimientos para la casa social.

Se trabaja activamente.

Prueba, el que hay a la fecha unos cuatrocientos socios.

Con todo género de buena suerte nace en la Perla del Sur, el **Cienfuegos Nautic Club.**

Esto dará una idea cabal del ambiente de progreso social y deportivo que hay en la ciudad que con tanto amor y principios democráticos administra el popular político conservador señor Pedro Antonio Aragonés y Machado, periodista y candidato a la reelección de la Alcaldía.

Obdulio A. GARCIA.

TALCO MAVIS de Vivaudou.

Después del baño, use siempre el Talco Mavis.

En los días de la canícula, le dará la frescura de la primavera.

V. VIVAUDOU, INC.
Paris · New York

ULTIMO DESCUBRIMIENTO LDO. PEÑA

30 años de éxito en las enfermedades secretas

Pobre Niño...

¿Porque estàs tan flaco?

Acaso no sabe tu mamá que el aceite de hígado de bacalao te pondrá robusto y saludable en pocas semanas.

Dile que todos los boticarios tienen ahora el aceite—en pastillas con una capa de azucar rosada así que ya no tendrás que tomar el aceite líquido que tiene gusto tan horrible y que te descompone el estómago.

Dile que las pastillas McCOY de aceite de hígado de bacalao están llenas de vitaminas y que son la mejores reconstructoras de la salud que se conoce. Un niño enfermizo de 9 años, aumentó 12 libras en 7 meses.

Ella debe comprarle al boticario—las pastillas McCOY de aceite de hígado de bacalao—que son tan agradables de tomar como chupar un caramelo. Pero que tenga mucho cuidado con que le den las pastillas McCOY—las originales y genuinas—porque hay muy malas imitaciones.

DEFUNCIONES

MARZO 22

Julia Cid, blanca, 3 años, Neptuno 124, entero colitis sepsia.

Luisa García, blanca, 11 meses, Clavel 14, bronco-neumonía.

Josefa Sánchez, blanca, 38 años, Cerro 440, flebitis.

Abelardo Isaguirre, mestizo, 2 meses, Factoría 86, debilidad congénita.

Ismael López, blanco, 28 años, Cerro 510, tub. pulmonar.

Juan Santana, blanco, 18 años, Hosp. C. García, sífilis.

José Vallente, mestizo, 86 años, Figueroa 15, agotamiento senil.

Jesús Bermúdez, blanco, 26 años, Hosp. C. García, tub. pulmonar.

José del Madan, blanco, 2 días, Hosp. C. García, debilidad congénita.

Pedro Castro, blanco, 50 años, Hosp. C. García, insuficiencia mitral.

José Martínez, mestizo, 20 años, Finlay 90, sumersión accidental.

Elías Hernández, mestizo, 70 años, Jesús María 120, esclerosis cardiovascular.

Ramón Boch, blanco, 63 años, Churruca 6, epitelioma de la cara.

José Vázquez, blanco, 3 días, Jesús Peregrino 37, encefalitis.

Ana Valdés, blanca, 71 años, Cruz del Padre 38, neumonía.

Luz Paz Paz, blanca, 61 años, Reparto Santa Amalia, ascitis.

Concepción González, mestiza, 9 años, 4 núm. 8, nefritis aguda.

Francisca C. Valdés, blanca, 58 años, San Anastasio 82, lesión org. corazón.

Domingo Taboada, blanco, 49 años, Hosp. Mercedes, neoplasia estómago.

Esteban Nóbregas, blanco, 44 años, Luco, cáncer del esófago.

Concepción Galleis, blanca, 33 años, B núm. 209, estrechez de la aorta.

CHAUFFEUR ALEMAN

Soltero, acostumbrado a viajar por Europa. Hablando idiomas, excelentes referencias, se ofrece; disponible 1º de abril.

F. Wiegand, Plaza Santa Bárbara, 7 Dupº, Madrid.

CALZADO ESPAÑOL

Modelo propio para campo, muy cómodo, fuerte e impermeable. Tenemos además infinidad de estilos de pieles muy suaves, propios para vestir bien.

LA MARINA DE LUZ

Casa fundada en 1854.

PLAZOLETA DE LUZ. TEL. A-1430

C 10.402 alt 6t 17

PRONOSTICO DEL TIEMPO PARA HOY

(Por Telégrafo)

Casa Blanca, marzo 22.— DIARIO DE LA MARINA, Habana.— Pronóstico para la Isla: buen tiempo en general hoy y el martes sin gran cambio en temperaturas, terrales y brisas frescas.

Estado del tiempo el lunes, a las siete de la mañana: Zona de bajas presiones en México; Golfo, región Central de los Estados Unidos hasta el Canadá y altas presiones en los Estados del Atlántico y del Pacífico de Estados Unidos.

En Cuba, presión casi normal.

Observatorio Nacional.

LIBROS DE MISA

Contamos con el mas extenso y variado surtido en DEVOCIONARIOS Y LIBROS DE MISA, de todas clases y precios, desde el mas barato hasta los más finos con orlas en colores y piel de Rusia finísima. Los tenemos para la Primera Comunión. Para la Santa Misa, para los Ejercicios de Semana Santa y para todas las necesidades del culto.

Pida catálogo ilustrado que se le enviara gratis.

LA COMPRA-VENTA CIVIL Y MERCANTIL

Por el Dr. ANDRES SEGUNA CABRERA

Este es un estudio prolijo, cuidadoso, científico y documentado, de los contratos de compra-venta, de la trasmisión de créditos, de la permuta y de las acciones que nacen como consecuencia de esas operaciones comerciales.

Es una obra práctica y eficiente, de necesidad en el bufete de los señores Abogados, en los despachos de los señores Jueces, de los Registradores, de los Notarios y también en las casas de comercio y Banca, y finalmente es muy útil al estudiante de Derecho.

Forma la obra un hermoso volumen en 4o. impresa en papel entique.

Precio del ejemplar a la rústica.. .. .. $ 3.00

La misma obra encuadernada en holandesa.. .. .. .. $ 4.00

Encuadernada en pasta española.. .. .. $ 4.50

OTRAS NOVEDADES

ENCICLOPEDIA JURIDICA ESPAÑOLA. Minuciosos índices cronológicos y alfabéticos de todos los asuntos judiciales, legislativos, etc. compuesta por don Luis Mouton y Ocampo, Lorenzo M. Alier, Enrique Oliver y Juan Torres Balleste, con la colaboración de eminentes jurisconsultos.

APENDICE DE 1924. Consta de dos tomos en un volumen con 1.500 páginas de texto magníficamente impreso.

Precio del ejemplar encuadernado en tapas.. .. .. $10.00

EL DERECHO HIPOTECARIO EN CUBA, por el Lic. Angel Clarens. Tomo I. Jurisprudencia. Contiene colección completa de las resoluciones dictadas en los Recursos Gubernativos establecidos contra la calificación de los Registradores de la Propiedad en Cuba, desde 1880 a 1924.

Habana. 1 tomo en 4o. encuadernado en pasta española .... $ 4.50

LEGISLACION SOBRE JUBILACIONES Y PENSIONES DE FUNCIONARIOS Y EMPLEADOS PUBLICOS. Compilación de disposiciones oficiales, concordadas y anotadas por Francisco Llaca y Argudín. (Publicación autorizada por el Gobierno)

Habana. 1 tomo en 4o. a la rústica.. .. .. $ 2.00

RECETARIO DE DROGUERIA, por G. A. Buchheister. Obra notable que ha alcanzado un éxito sin precedente en Alemania. Esta edición española, está traducida de la 8a. alemana, por los doctores S. Alvarado, J. Estalella y P. Moreno.

Barcelona. 1 tomo en 4o. con 812 páginas, encuadernado en tela.. .. .. $ 6.50

CIRUGIA MENOR Y VENDAJES, por el doctor Gwynne Williams. Un verdadero manual para practicantes, internos de clínicas y enfermeras. Esta edición española, está traducida de la 18a. edición inglesa e ilustrada con numerosos grabados.

Barcelona. 1 tomo en 8o. encuadernado en tela.. .. .. $ 2.50

ATLANTIDA, por Juan Fernández Amador de los Ríos. Estudio arqueológico, histórico y geográfico, ilustrado con grabados. Esta obra es el estudio mas serio y documentado que se ha publicado sobre este asunto.

Zaragoza. 1 tomo en 4o. a la rústica.. .. .. $ 2.40

ATLAS ELEMENTAIRE DES NUAGES, por el Prof. E. Fontsere. Hermosísima edición ilustrada con fotografías de las varias clases de nubes.

Barcelona. 1 tomo en 4o. mayor a la rústica.. .. .. $ 3.50

LIBRERIA "CERVANTES" DE R. VELOSO Y CIA

Avenida de Italia 62. Apartado 1115. Teléfono A-4958. Habana

Ind. 20-m

Gran Vino Cordial Aperitivo

FORTIFICANTE PRIMO DE RIVERA

A base de Vino de Málaga Añejo Quinado.

La más esmerada calidad de nuestras Bodegas, elaborado especialmente para ser prescripto como

TONICO RECONSTITUYENTE

por el ilustrado Cuerpo Médico Cubano.

3162 alt.

Por más que busque, no ha de encontrar mejor tabaco, mejor elaboración, mejor sabor que en los Cigarrillos Camel

NO IMPORTA el precio que vaya Ud. a pagar, no encontrará nunca un cigarrillo que sea más de su gusto que el Camel. Por la sencilla razón de que en el Camel van los tabacos más escogidos que se cultivan en el mundo, mezclados con maestría. Los cigarrillos Camel nunca cansan—nunca dejan mal sabor en la boca. En cuanto a sabor, buen gusto, fragancia y aroma, los cigarrillos Camel son el ideal de los buenos fumadores.

Toda la habilidad, todos los conocimientos de la organización tabacalera más grande del mundo, se dedican exclusivamente a la elaboración de esta marca. En el Camel van los tabacos turcos y americanos más escogidos. Las mezclas son preparadas por peritos. Aun el papel es de calidad suprema, especialmente manufacturado en Francia, para el Camel. En todas partes del mundo, los cigarrillos Camel son los preferidos de los fumadores conocedores.

Si ha descuidado de probar el sabor más delicioso que se haya puesto en un cigarrillo, abra una cajetilla de Camel—la cajetilla famosa en todo el mundo—y convénzase por sí mismo. Le invitamos a que compare el Camel con cualquier otro cigarrillo, sea cual fuere su precio. ¡Fume Ud. un Camel!

Camel CIGARETTES

FESTEJANDO A SAN JOSE

BRILLANTES CULTOS DE LA MILICIA JOSEFINA DE LA IGLESIA DE LA MERCED

Solemnes resultaron los cultos con que la Milicia Josefina de la Iglesia de la Merced honró a San José.

Los siete domingos que se celebraron con anterioridad a la fiesta patronal resultaron hermosos; en todos ellos hubo poesías, diálogos y motetes a San José, lindas niñas vestidas de ángeles dieron guardia de honor al Patriarca.

Llegó el día 19 y con él la fiesta principal.

A las siete y media de la mañana, misa de comunión general en la cual ofició el padre Deogracias Morondo, C. M. Durante ella, el coro ejecutó preciosos motetes a Jesús Sacramentado.

Se acercan a la Mesa Eucarística las asociadas de la Milicia Josefina y numerosos fieles.

A las nueve misa solemne a toda orquesta.

Oficia el padre Juan Zamora, asistido de los padres N. Barrio y Angel Tovar.

Ocupó la sagrada cátedra el padre Buenaventura Antón, quien pronunció un elocuente sermón haciendo ver cómo San José es el prototipo de la familia.

Funge de maestro de ceremonia el P. Saturnino Ibáñez.

La parte musical bajo la dirección del padre Maestro-Juan, ejecutó delicada labor.

La integraron Deogracias Morondo, Sauri, Rentería, Bruno Rodríguez y Mariano Beltrán.

La bella y antigua iglesia de los Padres estaba ocupada en toda su amplitud por selecto concurso de devotos de San José.

Lucía un bello adorno, el altar mayor, adornado y sufragados sus gastos por la camarera de San José.

El altar particular de San José lucía un delicado adorno ejecutado y costeado por las distinguidas señoras Lolita N. Montalvo y señora de Carrera Justiz.

La directiva de la Milicia Josefina y su director, padre Cipriano Izurriaga, obsequiaron a la concurrencia con preciosos recordatorios.

A las cinco de la tarde se celebró el último número del programa que cerró con broche de oro estos cultos.

Hecha la Exposición del Santísimo Sacramento, se rezó el Santo Rosario, Ejercicio y Reserva.

Seguidamente se organizó la solemne procesión por las naves del templo, en el siguiente orden:

Cruz y ciriales, alumnas de los colegios de Sales y Jesús María con estandartes, estandarte de la Milicia Josefina portado por su presidenta, señora Eulalia D. de Chaple; otro estandarte de San José, en manos de la tesorera señorita Emilia Gutiérrez; preciosas niñas vestidas de ángeles, las cuales portaban cestos de flores, cuyos fragantes pétalos eran arrojados al paso de la sagrada imagen; eran ellas: Ofelia Brañas, Ana Solar, María Monserrat, Eugenia Romero, Marta Arriol, Carmen Viñas, Caridad Valladares, Carmen Benítez, Carmelina Lorada, Aurelia García, Milagros Sabio, Blanca Nieves Padilla, Leonor Méndez, Flora Marquínez, Angela Suárez, Eudosia Cruz, Florentina Suárez, Peregrina Barrenechea, Olimpia Cuervo y Olga Iriza.

Seguía, luego, la carroza con San José; cuatro farolas completaban el caprichoso adorno; cada una era sostenida por una linda niña vestida de ángel, que le daban guardia sentadas en su trono.

Escoltaba la carroza un grupo de encantadoras señoritas vestidas con velo blanco, llevando en su mano un ramo de lirios y recogiendo una cinta que partían en forma de ondas de la carroza; eran ellas: Amelia Piñeiro, Teté Piñeiro, Paulita Piñeiro, Adriana Fortún, Chefita Tagle, Amelia Fernández de Castro, Arecia García Coello, Lilia García Coello, Raquel Díaz Padrón, Carmela Díaz Padrón, Josefina Díaz Padrón, Lucía Rodríguez, Carmela Caballero, María Planas, María Piñeiro, Matilde Abello, María Amelia León y Ester Díaz, luego la Directiva, cerrando la marcha el padre Zamora, de capa.

Llegada la procesión al altar mayor recitaron dos lindas poesías las graciosas niñas María Masdíaz y Carmita Príncipe; la inteligente y bella señorita Raquel Díaz, recitó, de manera admirable, la poesía "Id a José", en la cual puso toda la delicadeza de su alma.

Terminó la fiesta con una alocución del director padre Izuriaga, dando las gracias a todas las que habían contribuído a la solemnidad de estos cultos.

Mientras el coro ejecutaba una triunfal marcha a San José, se inició el desfile.

Un aplauso a la Milicia Josefina, por los hermosos cultos tributados a su patrón.

LA CONGREGACION DE SAN JOSE DEL TEMPLO DEL SAGRADO CORAZON DE LA COMPAÑIA DE JESUS

Solemnes y hermosas resultaron las fiestas verificadas por la congregación de San José en el templo de Reina.

Los siete domingos anteriores a la fiesta del Patrón de la Iglesia Católica, resultaron otros tantos triunfos para la Religión Católica, por el número de comuniones que cada uno de ellos se verificaban.

El día 18, víspera de la gran fiesta, a las cuatro y media, Exposición del Santísimo Sacramento, Rosario, por el hermano Durantez, ejercicio y sermón que estuvo a cargo del superior de la Residencia de Reina, Reverendo Padre Camilo García, y Reserva con el Santísimo.

Terminada ésta, se cantó Solemne Salve, oficiando en ella el superior, asistido de los padres Santillo y Delgado.

El día 19, fiesta de San José, desde muy temprano se notaba gran movimiento en el hermoso templo, sucediéndose las comuniones numerosas hasta lae siete y media en que tuvo lugar la Misa de Comunión General.

La celebró el padre Francisco Beiras Otero, S. S.; durante ella el coro ejecutó escogidos motetes al Dios Eucarístico. Llegado el momento de la comunión, se empiezan a acercar en perfecto orden, cientos de devotos del Santo de Nazaret; dirige este orden la secretaria de la congregación, la competente profesora señorita Piedad Alvarez.

Después de un breve receso en que los fieles pasaron a desayunarse en los cafés próximos, a las nueve, el repique de campanas anunció que iba a dar principio la fiesta solemne.

Dió principio la misa cantada, oficiando en ella el superior Reverendo Padre Camilo García, asistido de los padres Ortas y González.

El maestro Toribio Aspiazu ejecutó hermosa labor musical, interpretando escogida misa y otras composiciones musicales.

El sermón estuvo a cargo del padre Fidel González, S. S., quien pronunció un elocuente sermón.

Un numeroso público ocupaba las amplias naves de la Iglesia del Sagrado Corazón de Jesús.

Esta lucía un precioso adorno; el altar mayor estaba adornado con delicado gusto por el jardín "El Clavel", costeado por la distinguida dama Cheché García de Saíz de la Peña.

El altar particular de San José, con sus dos potentes candelabros presentaba un precioso aspecto, cuyo adorno fué confeccionado por el jardín "La Tropical", cuyo propietario, señor Armando López Saavedra y demás familiares, obsequiaron a San José con este delicado obsequio.

Ambos altares merecieron unánimes felicitaciones, lo mismo que el restante adorno del templo, verificado por el sacristán hermano Celestino Durantez.

Un grupo de distinguidas señoritas, alumnas del colegio El Angel de la Guarda, distribuyeron preciosas estatuas de San José; lo mismo en la misa de comunión que en la solemne.

Es director de esta congregación nuestro estimado amigo el padre Santillana, quien en unión de la Directiva procuró que las fiestas resultasen brillantísimas.

A las once, se inició el desfile de aquella numerosa concurrencia, que rindió un bello tributo de amor y cariño al padre de Jesús.

Felicitamos al padre Santillana por estos solemnes cultos, lo mismo que a la Directiva de la Congregación de San José del templo de Reina, y especialmente a su incansable secretaria, la bondadosa Piedad Alvarez.

Lorenzo BLANCO.

DEL BRASIL

CENTRO ESPAÑOL DE SANTOS

El presidente de esta sociedad nos participa la toma de posesión de la nueva Directiva, compuesta de los señores siguientes:

Presidente, D. J. M. Nieto Conde; 1o. Vicepresidente, D. Manuel Moreno Barbolla; 2o. Vicepresidente, D. José Cuquejo y López; Secretario, D. Salvador José Losada; 1o. Vicesecretario, D. José Estevez Rodríguez; 2o. Vicesecretario, D. Teófilo Pérez.

Agradecemos al señor Santiago Berzosa, la delicada atención de comunicarnos los nombres de los señores que componen la Junta de Gobierno del Centro Español de Santos a los que deseamos los mayores éxitos en su cometido.

"PERICON"

EL ABANICO DE MODA PARA LA PROXIMA TEMPORADA

NO OLVIDE CONSEGUIR EL VERDADERO ABANICO "JAPONES"

Por su tamaño de 13 pulgadas, papel doble y sus paisajes orientales de supremo arte y de gusto exquisito, serán los preferidos de las damas "chic".

"LA FLOR DE TOKIO"
Agencia de
CUBA G. B. & Co.
KIOTO, JAPON

O'REILLY 102
Teléfono: A-6931.
APARTADO 1612
HABANA

2986 Alt.

DEBILIDAD, CONVALECENCIA

ANEMIA

VINO Y JARABE

Deschiens a la Hemoglobina

Los Médicos proclaman que este Hierro vital de la Sangre es muy superior a la carne cruda, a los ferruginosos, etc. — Da salud y fuerza. — PARIS.

M.E.C.D. 2016

DE VESTIDOS

Lectora, habrá apreciado (como lo apreciamos nosotros) que el termómetro está subiendo de una manera muy sensible.

Y lo habrá apreciado, aunque no disponga de termómetro. Cuando el calor se hace sentir, nuestra piel nos marca, con magnífica aproximación, la cantidad de grados que disfrutamos.

Dirá usted, ¿a qué viene esta digresión?

Pues, sencillamente, ella nos sirve de base para indicar a usted, que la era de los vestidos invernales feneció.

Llegó el momento de que usted vea los estilos primaverales.

No creemos que usted nos olvide, para este caso.

Disponemos de una colección insuperable, de legítimo origen parisino y todos ellos son estilos modernísimos y ultra-elegantes.

¿Tendremos el placer de verla a usted por nuestro Departamento?

ROPAS INTERIORES

CAMISA DIA, de opal. Hombros redondos. Bordadas y festoneadas. Estas camisas, de muy buena calidad, las liquidamos a $1.

CAMISA DE DIA, de opal. Con entredoses Valenciennes. A $1.10.

CAMISA DE DIA. Quembric muy fino. Frente bordado en seis diversos estilos y tirantes calados. **A $1.20.**

CAMISA DE DIA, de fina batista suiza. Bordados en seis dibujos diferentes. **A $1.40.**

CAMISA DE DIA. de fino opal, delicadamente bordadas. Colores cielo, rosa, orquídea, salmón, coral y melocotón. **A $1.65.**

CAMISA DE DIA, de linón selecto. Hermosos bordados, y hombreras de cinta lavable. **A $1.80.**

CAMISA DE DIA, de opal. Con bordados Richelieu. A **$1.90.**

CAMISA DE DIA, de opal insuperable, color blanco, con primorosos bordados en colores. a **$2.00** y **$2.50.**

CAMISA DE DIA. Fina batista suiza, con aplicaciones y bordados. **A $2.10.**

CAMISA DE DIA, de finísima batista, con bordados preciosos a mano. **A $2.40** y **$2.60.**

CAMISA DE NOCHE, de batista bordada. Media manga. **A $1.90.**

CAMISA DE NOCHE, de fina batista. Media manga. Lindos bordados. **A $2.00.**

CAMISA DE NOCHE, de opal en colores varios. Bordados preciosos. **A $3.00.**

CAMISA DE NOCHE, de batista finísima. Variados estilos, muy atractivos, de bordados y calados. **A $3.25.**

JUEGOS DE OPAL, con dos piezas. Colores salmón, melocotón, coral, orquídea, cielo y rosa. **A $3.12.**

JUEGOS DE JERSEY, con dos piezas. Colores varios. **A $3.50.**

JUEGOS DE JERSEY DE SEDA magnífica, con dos piezas. Diversos colores. **A $6.50.**

Si usted desea calidades de mayor precio, sírvase indicar este deseo a la señorita empleada. Ella le mostrará infinitos estilos, de hilo y seda, con selectos bordados a mano, y adornados con encajes y entredoses finísimos.

En nuestra mesa de RETAZOS Y CORTES la esperamos.

ZENEA (NEPTUNO) Y SAN NICOLAS

HABANERAS

LA TEMPORADA DE LA GUERRERO

EL ABONO, OBRAS NUEVAS ETC.

Rumbo a Cuba.
Por la Trasatlántica Francesa.

En el puerto de la Coruña y a bordo del **Espagne** salieron ayer María Guerrero y Fernando Díaz de Mendoza con todo el personal de la Compañía Dramática que viene para el teatro Nacional.

Calcúlase que pueda arribar a nuestras playas la hermosa nave el día 2 de abril.

Pero el debut no será hasta después del Domingo de Resurrección.

Del 6 al 7 seguramente.

En noche de abono.

Se han dado ya a conocer el elenco y el repertorio así como los precios vigentes para el abono de las funciones nocturnas y de las matinées dominicales.

Consta el repertorio de unas veintinueve obras.

Nuevas la mitad.

Desconocidas en la Habana.

Una de ellas, con el título de **El demonio que fué antes ángel,** es un drama de Benavente a cuyo estreno asistiremos antes que en Madrid.

En la relación de las obras nuevas figuran **Don Luis Mejía,** de Eduardo Marquina y Alfonso Hernández Catá, **Primero vivir** y **La jaula de la leona,** de Linares Rivas, **La vidriera milagrosa** y **Doña Diabla,** de Luis Fernández Ardavín, **El pobrecito carpintero,** de Marquina, **Juanillo Valcárcel,** de Antonio y Manuel Machado, **Ser o no ser,** de Rafael López de Haro, **La Condesa María,** de Juan Ignacio Luca de Tena, **La pasión ciega,** de la Condesa de San Luis, y **El Padre Juanico,** de Angel Guimerá.

Además, **Hernani,** de Víctor Hugo, versión del poeta Machado y **La Gran Duquesa y el Camarero,** de Savoir, traducción de S. Vilaragut.

Del teatro clásico español la única producción que ha querido conservarse en el repertorio es la que tanto gusta siempre, **El Vergonzoso en Palacio,** de Tirso de Molina.

Va muy bien el abono.

En aumento por día.

Tanto para las funciones de la noche como para las de los domingos por la tarde alcanzan ya una cifra considerable los palcos y lunetas abonados.

La lista, llena de nombres conocidos, prometo publicarla mañana.

No he querido apresurarme a darla hasta tanto no hubiese sido satisfecho el importe de las localidades separadas.

Quedan algunas por recoger todavía y habrá que disponer de ellas forzosamente para satisfacer las exigencias de la demanda.

En la Contaduría del Nacional, por el teléfono A-5050, pueden dirigirse a todas horas para cuanto se relacione con el abono al señor Carlos Galante.

El que suscribe, encargado del abono, en general, atenderá a todos en su casa de Malecón 70, altos, teléfono A-6993.

Siempre por el día.

De las once a la una.

LE TRIANON

EN LA AVENIDA DE ITALIA

Reciente la apertura.

Sin una **réclame** aparatosa.

Bastó la circular con la firma Fondón y Compañía, distribuida profusamente, para conocimiento del nuevo centro artístico con que cuenta para su orgullo y vanagloria la Habana.

Una nueva joyería titulada **Le Trianón** en cuya gerencia se reunen con el amigo tan querido Salvador Fondón los señores Heliodoro García, José García y Manuel Suárez, personas todas de probada competencia en la materia.

Magnífica su situación.

En la Avenida de Italia.

Allí, en el tramo comprendido entre San Rafael y San José, tienen ya nuestras familias la que está destinada a ser una de sus casas favoritas.

El local que ocupa **Le Trianón** está transformándose completamente.

Será de dos plantas.

Muy airosas.

Cada uno de sus salones, convertido en exposición permanente de joyas y objetos de arte, medirá 425 metros.

Cuanto al decorado, tanto exterior como interior, responderá al más puro estilo renacimiento español.

Una obra de gran gusto.

Y suprema elegancia.

EL PASEO ARTISTICO

UN PREMIO DE MIL PESOS

Fué votado ayer.

Por el Consejo Provincial.

Un premio de mil pesos para el paseo artístico del 11 de abril.

Iniciativa generosa, muy plausible en extremo, del popular Gobernador Antonio Ruiz.

Tuvo un adalid entusiasta.

El primero en apoyarla.

No es otro que el **confrére** queridísimo de **El Mundo,** señor Alberto Ruiz, investido como nadie ignorará con el cargo de Consejero Provincial.

Una muestra más en favor de las felices gestiones que viene realizando el señor Aurelio Peón.

Lo señalo muy gustoso.

Con mi felicitación.

(Continúa en la página 7).

ALMACENES

Fin de Siglo

VARIAS TIENDAS EN UNA

Los Nuevos Vestidos Para Niñas

También París se ha preocupado finamente en las características que deben predominar para los trajes de las niñas en esta primavera y el próximo verano.

Diariamente recibimos muchos vestidos de niña, verdaderos primores de elegancia y buen gusto, en los que se aprecian las tendencias nuevas en el color y la línea.

NUESTROS TALLERES DE CONFECCION

Aquí ya los últimos figurines franceses y las telas de primavera y verano, nuestros talleres de confección, tan bien atendidos y dirigidos, se comprometen a interpretar cuantos encargos de ropa de niña se las encomienden.

Sabida es la consideración en precios que tenemos con los encargos de trajes a la medida.

LOS DISEÑOS

$6.95.—Bonito vestido de holán de puro hilo adornado con bieses y con botones de nácar.
Tallas de 4 a 6 años.

$9.50.—Lindo vestido de georgette color fresa, con fondo de seda y caprichosos bordados en hilo de seda y de metal.
Tallas de 6 a 8 años.

Nuevos Artículos en el Departamento de Caballeros...

Camisas

$2.00.—Camisas de poplín con cuello fijo. Buena calidad. En los colores beige, gris, azul y blanco. Todas las tallas.

$2.55.—Camisas de batista con cuadros o listas en fondo de color. Todas las tallas.

$3.00.—Camisas de poplín, blancas, con cuello fijo. Magnífico resultado. Todas las tallas.

$3.25.—Camisas de semi-seda brochada, con anchas listas de color, en fondo blanco. Todas las tallas.

$3.50.—Camisas de Vichy, con arabescos o listas en fondo blanco. Todas las tallas.

$3.60.—Camisas de semi-seda, con bellos dibujos en fondo blanco. Todas las tallas.

$4.50.—Camisas de fina batista, con listas blancas en fondo de color. Confección irreprochable. Todas las tallas.

Calcetines

$1.20.—Calcetines de fina seda, a cuadros matizados, en todos los tonos.

$1.65.—Calcetines de seda, en todos los colores, con listas anchas matizadas.

$1.75.—Calcetines de seda, en todos los colores, con cuchilla bordada.

$2.25.—Finísimos calcetines franceses, de seda todos los colores, con cuchilla calada.

$2.40.—Calcetines de seda, con caprichosos dibujos.

$3.75.—Calcetines de seda superior, franceses, con cuchilla calada. Todos los tonos, y en blanco y negro.

ACABAMOS DE RECIBIR UNA NUEVA COLECCION DE JUEGOS DE PAÑUELO Y CORBATA, DE SEDA PURA, EN LOS COLORES Y DIBUJOS MAS ORIGINALES Y ARTISTICOS.

ESENCIAS

Hay nuevas esencias de moda. Las más recomendables son:

DE ARTIAL ET ARMAND
Place de Vendome y Un Rieu.

DE LUCIEN LELONG
Tout Lelong.

DE PREMET
Etrange inconnu.

DE BRYENNE
Ambre Persan, Le Farfum Sentimental y Chu Chin Chow.

DE LENTHERIC
Coeur de Paris y Aeolian.

DOLORES

El viernes próximo, N. S. de las Dolores. Están de días muchísimas damas y damitas cubanas.

Reciente aún el gran éxito de los ALMACENES FIN DE SIGLO, por su concurso a la sociedad habanera en el serio problema de solucionar regalos, nos adelantamos a recordar la proximidad de este otro onomástico de universal interés.

Precisamente en estos días hemos recibido un gran surtido de artículos propios para regalos.

Pero recuérdese, al mismo tiempo, que cualquier prenda de uso corriente es un buen obsequio, siempre que lo recomienden las relaciones entre las personas interesadas.

Lo que llegó últimamente son motas de marabú, moteras de varios materiales, lámparas, tinteros artísticos, muñecas ricamente vestidas, pebeteros, urnas, marcos, joyeros, juegos de tocador, perfumadores, etc...

CINTAS

Cintas para ropa interior. Muchos colores.
De 1, 1 1|2, 2 y 3 cmts.
A 18, 23, 35 y 48 cts.

Cintas de faya, en todos los colores y anchos.
Desde $0.08
Hasta $1.35.

De gro, para sombreros. Todos los colores y anchos.

Cintas de terciopelo. Toda la escala de colores, anchos y precios.

En la esq. de San Rafael y Aguila, con pasaje interior a San José 16 y 18

GARCIA, SISTO Y CIA.

Centro Privado, Teléfono M-5091
Telégrafo "Siglo", Habana

PONCHERAS
y juegos para helados

El surtido más artístico y de mayor novedad. ¡Lo mejor que producen las primeras fábricas del mundo!

CASA VERSALLES
LA CASA DE LAS NOVEDADES
ZENEA (NEPTUNO) 24 - TELEFONO A-4498

VEINTE COMUNISTAS HERIDOS EN UN MOTIN OCURRIDO EN METZ

PARIS, marza 22 (UP).—En la ciudad de Metz, donde los elementos comunistas han efectuado ayer manifestaciones y mitines en favor p propaganda de sus ideales, ocurrió un motín en el que salieron heridos más de veinte comunistas al cargar sobre ellos la caballería, para disolver la manifestación.

La reperta duró más de una hora y los comunistas atacaron a los soldados valiéndose de palos y piedras.

El mitin que levaron a efecto por la majana en los suburbios de la ciudad iba encaminado contra las órdenes de la policía y la manifestación se puso en movimiento yendo a la cabeza las mujeres y los niños para evitar que la policía los disolviera.

En la manifestación se limitaron a cantar cantos comunistas y a tocar la Internacional. Se encontraban en el mismo centro de la ciudad ellos. Los soldados capturaron dos banderas rojas.

LOS DECRETOS DE CALLES NO SE PROMULGARAN HASTA EL PRIMERO DE ABRIL

CIUDAD DE MEXICO, marzo 21 (U. P.)—Según nos manifestó un alto funcionario del Gobierno, los decretos del Presidente Calles que regulan el funcionamiento del artículo 27 de la Constitución, no serán promulgados hasta el día primero de abril.

Aunque las conversaciones entre México y los Estados Unidos de Norte América concluyeron hace cinco días, la demora en la promulgación se debe a que han llegado a esta capital varios funcionarios de las organizaciones petrolíferas que tienen que conferenciar con el Gobierno para tratar de ponerse de acuerdo en razón a las diferencias mantenidas.

Se cree que el límite de tiempo en el cual han de ser promulgados dichos decretos será el mismo día en que se conteste al Departamento de Estado norteamericano su última nota sobre la cuestión.

ROPA INTERIOR DE SEDA

VAN RAALTE

El fabricante de las famosas Medias.

Usan las damas de gustos más exquisitos, las que sólo quieren lo mejor, lo magnífico.

VAN RAALTE, es la confección de seda, predilecta de todas las damas refinadas, exigentes.

Los colores más nuevos, los adornos más delicados, la más perfecta confección, caracteriza la Ropa Interior VAN RAALTE.

CAMISONES

PANTALONES

(Sueltos y Ceñidos)

COMBINACIONES

CAMISAS DE NOCHE

Sus Colores,

Adornos y Diseños

todo en ella denota

perfección, delicadeza.

Las buenas tiendas tienen el surtido completo.

Hágaselo mostrar.

Encántese y cómprela, gozará usándola.

Brindis Famosos

¡Que Viva y Reviva!

QUE reviva el organismo viciado y debilitado por la constipación; que sienta el estímulo de la SAL HEPÁTICA, tonificante y renovadora. Que viva la salud en el cuerpo y que reviva, así, el optimismo en el espíritu.

Viva Ud. Reviva Ud.
Tome SAL HEPÁTICA

SAL HEPÁTICA

Elaborada por los fabricantes de la Pasta Dentífrica IPANA

"ACIDOSIS"

Quizá Padezca Ud. Esta Moderna Afección

Sal Hepática, reconocida como el alcalino por excelencia, neutraliza la "acidosis" en lo absoluto. Si siente Ud. síntomas de "acidosis," comience a protegerse contra ella hoy mismo. No permita Ud. que el alimento que come se convierta en depósito de venenos para su cuerpo. Desaparecerán sus padecimientos y añadirá Ud. años enteros a su vida si, antes del desayuno, toma diariamente un vaso de agua con una cucharadita de Sal Hepática.

DE ABREUS

Marzo 18.

EL BANQUETE DE LA DIRECTIVA DE LA CAMARA DE COMERCIO DE ABREUS A SU PRESIDENTE SR. FALLA RUGAMA

En reciente sesión celebrada por la Cámara y que presidió el Vicepresidente Sr. José Llaguno Aguirre se tomó el acuerdo de ofrecer un homenaje de simpatía al presidente de esta entidad comercial señor Ismael Falla. Ayer noche se efectuó en la Cámara y en el Local de sesiones un banquete al que concurrió su Directiva. En el centro de la mesa tomó asiento el festejado señor Ismael Falla a su izquierda, tenía al vicepresidente de la Cámara señor José Llaguno Aguirre y a su derecha cúpome el honor de tomar asiento como representante de la prensa periódica en Abreus. Puesto este que me fué designado por la Directiva y como invitado especial. También tomaron asiento en esta mesa, los directivos siguientes: Bernardino Fernández, José Alonso, José Soto, Aurelio Orjales, Ricardo Tuñón, Manuel Fernández Castañón José López Fojo, Basilio Fernández y Ramón Cao. El menú del banquete fué el siguiente: Entremés variado. Sopa de espárrago. Pollo grillent. Pescado en salsa. Postres, flan café y tabacos. Después de terminado el banquete hizo uso de la palabra el señor Llaguno Aguirre, para dejar explicado el objeto de este justo homenaje, que hacía la directiva a su digno presidente Sr. Falla Rugama. El señor Llaguno cosechó de los concurrentes numerosos aplausos. Después pronunció breves palabras el secretario de la Cámara señor Bernardino Fernández. El Sr. Fernández al igual que el señor Llaguno cosechó de los concurrentes numerosos aplausos. Después pronunció breves palabras el secretario de la Cámara señor Bernardino Fernández. El señor Fernández al igual que el señor Llaguno explicó el acto que allí se realizaba como un homenaje de cariño y de simpatía hacia el popular presidente de la Cámara. A propuesta del vocal señor López Fojo se acordó que todos los concurrentes acompañen al señor Falla Rugama hasta su residencia del Central "Cieneguita". En tres automóviles nos trasladamos al citado ingenio donde pasamos un rato sumamente agradable al lado del señor Falla, donde fuimos obsequiados espléndidamente. El amigo Falla nos llevó a visitar la casa de calderas y allí pudimos admirar los numerosos progresos que ha realizado esa potente finca azucarera. Allí charlamos un rato en la casa de calderas con el caballeroso maestro de azúcar y después visitamos el departamento de química, donde nos fué presentado el culto e inteligente joven señor Carlos Ramírez. También pudimos ver la elaboración que tiene realizado este Central de 42,582 sacos azúcar de guarapo de 13 arrobas, y siendo ya una hora avanzada de la noche, regresamos a Abreus después de haber pasado momentos felices y gratos entre buenos y queridos amigos. El acto realizado por la Cámara de Comercio de Abreus, constituye un lazo de unión entre los elementos del comercio de esta localidad y su término. Esta entidad comercial, cuenta ya con numerosos asociados y se desenvuelve de manera rápida que hace pensar cuerdamente que dentro de poco tiempo llenará los fines para que fué creada. También hay que tener en cuenta que la preside el rico colono y comerciante de este Término señor Ismael Falla Rugama, hombre joven, activo, culto e inteligente, que en corto tiempo se ha abierto paso lo mismo en el orden comercial que en el político y como recordarán nuestros lectores hace algún tiempo hubimos de manifestar que será muy posible que la mayoría de los miembros del Comité Ejecutivo del partido Liberal en Abreus lo postulen como su candidato a la Alcaldía. Nosotros quedamos altamente agradecidos por las muchas atenciones recibidas como representante de la prensa a la Directiva de la Cámara y también a las atenciones particulares que nos dispensó en el Central Cieneguita, nuestro estimado amigo Sr. Ismael Falla Rugama. Por un olvido dejábamos de consignar que los señores Carlos Quevedo, Celestino González y Celestino Fernández, vocales de la Cámara, se excusaron de no asistir al homenaje, por encontrarse enfermos.

Serafín del Cueto Leiva.
Corresponsal.

TELEFONOS DEL "DIARIO"

PARA QUEJAS Y SUBSCRIPCIONES LLAMESE A LOS NUMEROS

M-8404 y A-5334

M.E.C.D. 2016

Maniquíes Inanimados Con Coloretes. Maniquíes De Carne Viviente

LA lozanía del cuerpo no es ningún barniz ni afeite que pueda animar a un maniquí de pasta; tiene que ser resultado directo de mejorar el funcionamiento de la máquina que llamamos vida. Las señoras y chicas ajadas por dolores internos no pueden borrar ese sello con polvos ni coloretes. Si se ponen geniosas, nerviosas, pálidas lisiadas por dolores de cintura en ciertos días del mes, deben aplicar CARDUI, que llega a los órganos afectados, regula sus funciones, facilita el flujo y amaina la irritación nerviosa. Con usar CARDUI asiduamente parecerá un maniquí de carne lozana y joven. CL-4

CARDUI

El Tónico de la Mujer

Solicítenos el folleto: "Tratamiento Casero".
U. S. A. CORPORATION, Chattanooga, Tenn., E. U. A.

Crep Mongol en Colores

De primera, yarda	$3.50
Voiles finos en colores, yarda	$0.60
Warandoles de lino, en colores, yarda	$0.80
Muselina en colores, yarda	$0.20
Charmes de primera, en colores, yarda	$2.40
Charmes de segunda, en colores, yarda	$1.80
Flat Crep, 1 1/2 yardas de ancho, en colores, yarda	$4.50
Flat Crep floreado, yarda	$2.50
Crepé floreado, yarda	$0.95
Satín Crep de primera, en colores, yarda	$3.25
Crep Cantón, en colores, clase extra, yarda	$2.80
Crep Cantón en colores, de primera, yarda	$2.00
Crep Cantón en colores, de segunda, yarda	$1.30
Crep Marroquí, en colores, extra, yarda	$4.00
Ratiné de seda, en colores, yarda	$1.25
Sarga de lana, en colores, 1 1/2 yardas de ancho, yarda	$2.80
Sarga de lana, 40 pulgadas, en colores, yarda	$0.90
Mesalina de seda, en colores, yarda	$0.80
Georgett Francés, extra, en colores, yarda	$2.70
Georgett de primera, en colores, yarda	$2.00
Tafetán en colores, yardas	$1.20
Meteoro Francés, en colores, una yarda de ancho, yarda	$2.00
Crepé Francés, en colores, una yarda de ancho, yarda	$1.50
Crepé de China, en colores, yarda	$0.80
Burato de primera, en colores, yarda	$1.50
Burato de segunda, en colores, yarda	$1.00
Liberty mercerizado, en colores, una yarda de ancho, yarda	$0.75
Tela China cruda, una yarda de ancho, yarda	$0.75
Raso tabla de seda, una yarda de ancho, yarda	$1.40
Tela Espejo, en colores, yarda	$1.15
Tela Espejo, extra, blanca, solamente, yarda	$1.60
Falla de seda en colores, yarda	$0.45
Crees de lino, de 25 yardas, pieza	$14.00
Cortinas de punto de tres yardas, par	$2.00

Gran surtido de telas blancas de lino y algodón.

Servimos pedidos al interior.

R. GRANADOS

SAN IGNACIO, 82, (entresuelos), entre Muralla y Sol. TELF. M-7073.

Tome las PILDORAS de Brandreth — Fundada 1752

Puramente Vegetales.

Para el Estreñimiento, Biliosidad, Dolor de Cabeza, Vahidos, Indigestión, etc., y los desarreglos que dimanan de la impureza de la sangre, no tienen igual.

No son genuinas si no están en cajas de lata.

Acérque el grabado á los ojos y verá Vd. la píldora entrar en la boca.

De Venta en las Boticas del Mundo Entero.

B. Brandreth

Fundada 1847. EMPLASTOS POROSOS de Allcock

El Remedio Externo Mejor del Mundo.

Aplíquese en la parte donde se sienta dolor.

B. Brandreth

¡El otoño de la vida!

UNO de los más bellos períodos de la vida de una mujer—entre los cuarenta y cinco y los sesenta años de edad—resulta a menudo penoso por causa del cese de la actividad mensual de los órganos de la generación. El Compuesto Vegetal de Lydia E. Pinkham no sólo ha sido una bendición para todas las mujeres. Rechace las imitaciones que pueden causar perjuicio. Fíjese en la marca de fábrica y en el nombre, que garantizan la calidad del producto.

la ayudará a Ud. a atravesar sin peligro este período, sino que tranquilizará su espíritu. Durante cincuenta años,

Mujer agradecida
Por mucho tiempo sufrí desórdenes en la menstruación, pero gracias a su ponderada medicina me hallo bien. Puede publicar esta carta.
Matilde Cavada
Guines, Habana, Cuba

Compuesto Vegetal De Lydia E. Pinkham
LYDIA E. PINKHAM MEDICINE CO., LYNN, MASS.

ACIDURINA

Antirreumático, analgésico, antiséptico urinario y de las vías biliares y eliminador del ácido úrico

FORMULA:

Salicilato de Sosa (Natural)	0.75
Hexametilenamina	0.25
Bensoato de Litina	0.25

Jarabe de naranjas dulces cantidad suficiente para una cucharada.

Usamos el Salicilato de Sosa natural porque está obtenido con el Acido Salicílico de procedencia vegetal.

Soportable por el estómago y sin que cause los trastornos del Salicilato de Sosa corriente.

Esta medicación está indicada en el tratamiento de los reumatismos articular, agudo y crónico. En la diátesis úrica (Arenillas, gotas, etc., etc.) En las infecciones biliares, colecistitis y neuralgias (ciáticas, etc., etc.)

La Acidurina es un buen antiséptico de las vías urinarias, biliares y elimina el ácido úrico formando uratos solubles.

DOSIS: De 1 a 3 cucharadas diarias, salvo indicación facultativa.

DE VENTA EN TODAS LA BUENAS FARMACIAS DE LA ISLA

UNA BANDA DE ATRACADORES QUE SE DEDICABA A EXIGIR DINERO A LOS COMERCIANTES FUE DETENIDA AYER

Los expertos efectuaron el servicio, deteniendo a tres sujetos a los que fueron ocupadas armas y una chapa de agente especial de la Secretaría de Gobernación

Desde hace algún tiempo, los comerciantes se quejaban especialmente de los que residen en las afueras de la ciudad, de que varios individuos, en su mayoría de la raza de color, les hacían objeto de exigencias de dinero, titulándose unas veces inspectores del Ayuntamiento, otras agentes de la Secretaría de Gobernación y otras, expertos, exhibiendo en algunos casos chapas de la policía.

El jefe de la Policía Nacional comisionó para la investigación de estos hechos denunciados, a la Sección de Expertos, delegando su jefe la investigación en el sargento Horacio Azcuy.

Este, tuvo una confidencia ayer, de que por la noche, varios individuos, que se dedican a exigir dinero a los comerciantes, iban a dirigirse a Santiago de las Vegas, para allí amedrentar a un comerciante y sacarle dinero y, en unión de los expertos a sus órdenes, señores A. Azcuy, P. Inestrillas, Pérez, Baluja Rodríguez y M. Guerra y el vigilante de la Sección de Motocicletas número 825, se apostaron en la bifurcación de las carreteras de Bejucal y Managua.

Próximamente a las nueve de la noche cruzó por dicho lugar el automóvil 12019, y el vigilante 825 al verlo llegar se apeó de la motocicleta y le dió la señal de que se detuviera, saliendo a la vez de su escondite el sargento Azcuy y los demás expertos. Los que venían en la máquina se arrojaron de ésta e hicieron uso de sus revolvers haciendo varios disparos contra el vigilante 825 y el experto A. Azcuy, que milagrosamente no resultaron heridos. Entonces los vigilantes hicieron varios disparos al aire para amedrentar a los ocupantes del auto, deteniéndolos.

Nómbranse los detenidos Armando Araguren Castillo, mestizo, de veintiséis años de edad, que dijo residir en Chávez 12, y en Escobar, 134, comprobándose que en ninguno de dichos lugares reside. Se le ocupó un revólver calibre 32, con seis cápsulas y una chapa de agente especial de la Secretaría de Gobernación, no ocupándosele el nombramiento.

Lucas Bravo, de la raza de color, de treinta y nueve años de edad y vecino de Vives 49. Se le ocupó un revólver calibre 32, con cuatro balas y dos casquillos. Además, él y Aranguren tenían en los bolsillos numerosas cásulas de revólver.

Francisco Enrique Díaz, negro, de cuarenta y dos años de edad y vecino de San Mariano, sin número, en la Víbora; se le ocupó una navaja sevillana, grande.

El chauffeur del auto 12019, Juan Arteaga Monjes, mestizo y vecino de Mangos, 2, se le ocupó, en un canuto de lata, la circulación del auto y su título. El auto es de la propiedad de Salvador González, vecino de San Lázaro, 305.

González, se personó en los Expertos declarando que su chauffeur, al que tenía ha tiempo a su servicio, era un hombre honrado y que estimaba no era culpable y que si llevaba a los individuos en el automóvil era por que había sido avisado por teléfono al garage en ocasión de hallarse él allí, para que fuera por la tarde a buscar a los individuos. Declaró Arteaga, el chauffeur, que anteayer llevó a los tres individuos detenidos con él a Arbol Seco, 21; allí estuvieron un rato y después los llevó a Belascoaín y Carlos Tercero, lugar en que Lucas Bravo se apeó y le dijo que le diera el número del teléfono del garage, pues tenían que ir al campo y lo necesitarían. En efecto, ayer le llamaron y le dijeron fuera a Chávez 12, domicilio de María La China, y allí subieron los tres individuos, yendo después a Arbol Seco, 21, a buscar a un tal Sarmiento. Como éste no se encontraba allí, fueron a la Plaza del Vapor y allí montó en el auto Francisco Enrique, dirigiéndose luego al Calabazar y apeándose allí en un café, donde tomaron varias copas de ron y siguieron viaje hasta que fueron detenidos.

Ninguno de los arrestados llevaba licencia de uso de armas.

A los detenidos no los reconoció Eladio de Félix Gutiérrez, español, de cincuenta y un años y vecino y dueño de la bodega situada en Arroyo Apolo, 20, al que hace diez o quince días tres individuos fingiendo ser inspectores del Municipio, trataron de exigirle dinero.

Los detenidos serán presentados hoy por la mañana en el Juzgado de Instrucción de la Sección Cuarta, al que corresponde actuar en el hecho, continuando las investigaciones los expertos.

DETENCION DE DOS EXPENDEDORES DE OPIO

El sargento Graña, de la Sección de Expertos, con los vigilantes a sus órdenes Gutiérrez, Alonso y Sobrado, vigilaban la casa San Nicolás y Dragones, porque en ella residen expendedores de opio. Ayer, el vigilante Sobrado, fingiéndose vicioso, compró un poco de opio a Antonio Li, Francisco Chi y Antonio Ley, vecinos de Campanario, 97, entregándoles dos pesos y medio y recibiendo un pomo con opio, siendo detenidos entonces los asiáticos, que fueron remitidos al Vivac por orden del doctor Quintana, juez de guardia anoche en unión del secretario señor Zenea y del oficial señor Calderín.

LE SUSTRAJERON LA CARTERA

Mr. Georges Tribandeau, de Francia, de treinta y tres años de edad y vecino de 17 y 4, denunció a la policía que en un tranvía, en Zenea y Perseverancia, tres individuos, uno de ellos de la raza de color, que iban en la plataforma a su lado, le sustrajeron cien pesos y documentos. El detuvo a dos de ellos, huyendo el negro y no encontrando la cartera robada a los que detuvo, por lo que los soltó.

AL CHOCAR LAS BICICLETAS, SE LESIONO

En el Quinto Centro de Socorro fué asistido de la fractura del radio y cúbito derechos, el menor Rogelio Ruiz García, de diez años de edad y vecino de 6, números 41 y 43, que montaba una bicicleta y frente a su domicilio chocó con la que montaba su amiguito y vecino Juan Firmat, cayendo al suelo y causándose al caer las lesiones referidas.

LADRON DETENIDO

El asiático Manuel León, dueño y vecino de la fonda situada en Estrada Palma 99, requirió anoche el auxilio del vigilante del Tránsito número 678, J. Gorguis, porque un individuo se había introducido en su casa para robar. Acudió el vigilante a la fonda, sorprendiendo, en los momentos en que salía de las habitaciones interiores de la misma, al mestizo Carlos Pérez Rodríguez, de diez y siete años de edad y vecino de Puerta Cerrada, que arrojó al ser detenido un paquete con un reloj de oro, leontina y varias prendas más de la propiedad del asiático, que éste aprecia en setenta pesos.

Carlos Pérez fué remitido al Vivac.

OTRO ROBO

Denunció Ramona Fernández Formigó, española, de veinticuatro años de edad y vecina de una habitación de la casa Compostela, 71, que de su domicilio, violentando la puerta de entrada y un baúl, le sustrajeron ciento cuarenta pesos y tres anillos valados en seis pesos. Sospechaba fuera autor del robo Juan Fernández López, español, de diez y nueve años de edad, empleado del tren de cantinas situado en Luz, 19, que sabía que ella tenía el dinero en el baúl y al que encontró que salía de su casa al llegar ella anoche.

Detenido Juan, negó la acusación y quedó en libertad.

QUEMADURAS

Al volcarse una lámpara se causaron quemaduras graves María Vega, española, de 52 años de edad, y Teodora Fernández Vega, española, también y de 19 años de edad, vecina sambas de Corrales No. 1.

Fueron asistidas ambas por el doctor Walling, en el primer Centro de Socorro, la primera de quemaduras en el antebrazo y brazo derecho pierna del mismo lado, y la segunda de quemaduras en la mano derecha. El capitán García Sierra, de la Cuarta Estación de Policía, levantó acta del hecho.

INTOXICADA POR EQUIVOCACION

Por tomar una solución de óxido de cinz, creyendo tomaba magnesia, sufrió una grave intoxicación Ramona Lago, española, de 32 años, vecina de Cárdenas 12. Fué asistida en el primer Centro de Socorro por el doctor Walling.

ASIATICO SUICIDA

El doctor Arús, de guardia en la Casa de Socorro del segundo distrito anoche, reconoció el cadáver del asiático Francisco Wong, de Cantón, de unos 18 años de edad y vecino de Zanja 5, por Rayo, que presentaba una herida causada por instrumento pérforo cortante en la región carótidea, con sección de la tráquea.

Se ignoran las causas que le indujeran a suicidarse, encontrándole sus compañeros tendido en la cama muerto, con un cortaplumas manchado de sangre, en la mano derecha.

Falleció en Emergencias

En Emergencias falleció a las dos y media de esta madrugada, Marcelino o Francisco Monti, que por la tarde mató de dos balazos a Carmen Belchart Capote, en la casa Antón Recio número 52, disparándose después un tiro en la cabeza.

Hoy le será practicada la autopsia. (Veáse la información en la segunda página).

Señora— conserve su salud

Nada conserva tanto el bienestar y el atractivo como buena salud. Y nada enorgullece tanto a un hombre como una esposa saludable y cariñosa. Protéjase en toda época de debilidad con el verdadero reconstituyente

Emulsión de Scott

UN HOMBRE . . .

(Viene de la página PRIMERA)

del barrio del Tomeguín, el mestizo Honorio González, el que acusa a su vez a Gregorio Vega y Jacinto y Prudencio Rodríguez, así como al que ya había sido detenido. Teófilo Delgado.

Ha sido éste un gran servicio que se debe a la gran actividad del Jefe de la Guardia Rural Sr. Vera de León, auxiliado de sus subalternos, siendo el Cabo Sr. Basilio Rodríguez el que llevó a efecto la detención de los malhechores, que se hallan actualmente detenidos en el cuartel de la Guardia Rural.

El Corresponsal.

JUBILO EN COTORRO POR LA DESIGNACION DEL DOCTOR FONTANILLS PARA DIRECTOR DEL SANATORIO DEL CENTRO DE DEPENDIENTES

(Por telégrafo).

COTORRO, Marzo 22.—DIARIO.—Habana.

Los asociados de la Delegación del Centro de Dependientes, de esta localidad, me piden felicite por medio de este gran rotativo a la Sección de Beneficencia de dicha institución por haber designado para ocupar el cargo de Director del Sanatorio al eminente y querido doctor Eduardo Fontanills. A dicho felicitación unimos la nuestra muy sincera.

Agustín Fusté, Corresponsal.

EN ORIENTE SE HAN ELABORADO CINCO MILLONES CIENTO SIETE MIL CIENTO CUARENTA Y OCHO SACOS DE AZUCAR HASTA EL DIA 15 DEL ACTUAL

(Por telégrafo).

SANTIAGO DE CUBA, marzo 22. DIARIO.—Habana.

Un accidente automovilista ocurrido al chocar en la carretera del Caney, resultaron gravemente lesionadas las hijas del señor Ernesto Brioso, antiguo empleado del Ayuntamiento, así como el chauffeur Francisco Estanella.

Según datos facilitados por el Coronel Pujol, se han elaborado cinco millones 107 mil 148 sacos de azúcar en Oriente hasta el día quince del actual.

..El Corresponsal.

UN AVION DE LA ARMADA AMERICANA TUVO QUE ATERRIZAR ENTRE ENCRUCIJADA Y CALABAZAR

(Por telégrafo.)

ENCRUCIJADA, marzo 22.—DIARIO.—Habana.

Procedente de Key West a Santa Clara, ha tenido que aterrizar en los terrenos conocidos por "El Mango", situado entre Calabazar y este pueblo, el avión "Anfebio" de la escuadrilla americana, número 6983, por haber sufrido una grave interrupción. Probablemente mañana podrá continuar vuelo el citado avión.

Borges, Especial.

LA OFICINA DE COMUNICACIONES DE SAN NICOLAS

(Por telégrafo.)

SAN NICOLAS, marzo 22. — DIARIO. — Habana.

Empleados de Comunicaciones vecinos y comerciantes de esta localidad encárganme dé expresivas gracias por conducto del DIARIO al Representante Sr. Ismael Martínez, por haber obtenido la elevación de categoría y aumento de empleados para la Oficina de Comunicaciones de esta población. Ellos saben agradecer esa mejora que constituía una verdadera necesidad. Nos permitimos rogar al Honorable Sr. Zamora, Subsecretario de Comunicaciones, Disponga se dote a la referida Oficina de Comunicaciones del mobiliario adecuado y necesario, pues el que tiene actualmente no responde a las necesidades del servicio.

Félix Pérez, Corresponsal.

EMBARQUE DE VEINTE MIL SACOS DE AZUCAR EN EL PUEBLO DE CASILDA

TRINIDAD, marzo 22. — DIARIO. Habana.

El vapor inglés "Gran Gepy", ha cargado en el puerto de Casilda veinte mil sacos de azúcar del central "Tuinucú, destinados a China. Sale hoy en tránsito para Jaruco.

Gándara, Corresponsal.

SE INAUGURO EL CIRCULO LIBERAL DE PALOS

PALOS, marzo 22.—DIARIO.—Habana.

Anoche se celebró el acto de la inauguración del Círculo Liberal de ésta, con un mitin que fué amenizado por la Chambelona local; pronunciándose discursos en los que se elogió a los candidatos a la Alcaldía Sr. Sotolongo, y al Gobernador Provincial Dr. Miguel Mariano Gómez, así como a los candidatos a Representante Dr. Valera y a Consejeros señores Juan Cabrera y Santiago Varela.

Al referido acto concurrieron personalidades de esa Capital, entre las que se encontraba el Sr. Ildefonso Marúa Delgado.

Díaz, Corresponsal.

EL NUEVO JEFE DE SANIDAD DE COLON

Colón, marzo 22.— DIARIO DE LA MARINA, Habana.—Hoy, por la noche, ha llegado a esta ciudad la noticia de haber sido designado jefe local de Sanidad el doctor Enrique Pascual Gispert.

Por tratarse de un apreciable convecino e hijo de esta localidad, tal nombramiento ha sido recibido con general beneplácito.

Paltenghi.

EL ASESINATO DEL ALCALDE ELECTO DE SANTIAGO DE CUBA SR. ASCENCIO VILLALON

Ante la Sala de Justicia de la Audiencia de Oriente comenzó el juicio oral de este sonado proceso

Santiago de Cuba, marzo 22.—DIARIO DE LA MARINA, Habana.—Con asistencia extraordinaria de público cmoenzó esta tarde la sesión del juicio oral contra Hernán Peña, acusado de haber asesinado al alcalde municipal electo en las últimas elecciones, señor Ascencio Villalón. La Sala está integrada por los magistrados señores Ros, Zaldívar, Suárez Armengol y Macías, actuando como presidente el primero.

El Ministerio Fiscal, a cargo del doctor Peña, y la defensa, a cargo del doctor Loriet

Bertot, procesado, presentóse esposado, rogando su defensor le fueran quitadas las esposas, a lo cual negóse la Sala.

Peña declaró ampliamente, negando los cargos que se le hacen, aunque no niega que la noche de los hechos estuvo en la tabaquería frente a la casa donde vivía la amante del occiso y la cual cambióse la ropa por ser la tabaquería propiedad de su padrino. Seguidamente declaró el doctor José Ramón Villalón, ex superintendente de escuelas y hermano del occiso, quien dijo que la opinión pública acusó desde el primer momento a Peña, como autor del asesinato.

Los peritos armeros declararon que los proyectiles examinados hallados en el cuerpo del alcalde asesinado, son calibre 45 y que los que examinaron como ocupados en casa del padrino de Peña no corresponden a ese calibre y por su estado aseguran que fueron disparados mucho tiempo antes del asesinato. El único testigo ocular, el menor Roberto Contreras, declaró que estaba jugando frente a su casa, oyendo las detonaciones y viendo correr a un hombre vestido de blanco, mucho más alto y delgado que el acusado, a quien se le mostró para que lo identifique.

El ex jefe de la Policía Secreta, Emilio Soto Barranco, actual alcalde de la Cárcel, mantuvo su acusación contra Peña, ratificando el informe rendido al Juzgado de Instrucción cuando el juez le confió la investigación de los hechos.

Mañana continuará este interesante juicio oral.

DESCONFIAN DEL GABINETE ALEMAN LOS NACIONALISTAS Y SOSTIENEN QUE NO DEBEN ENTRAR EN LA LIGA

El jefe de los nacionalistas sostiene que Alemania no puede entrar en la Liga bajo un pie de igualdad, a no ser que las otras naciones estén en iguales condiciones militares

BERLIN, marzo 22. (U. P.)—En el Reichstag se ha debatido hoy la entrada de Alemania en la Liga de las Naciones.

En el discurso pronunciado por Stresseman al dar cuenta al Parlamento de lo tratado en Ginebra, dijo que "los intereses especiales de determinados países aplastaron brutalmente las humanitarias e idealísticas funciones de la Liga en la última sesión de este organismo."

"No es posible sostener que Alemania haya sido derrotada en sus propósitos al aparecer en Ginebra. Por el contrario, debemos continuar nuestra lucha por obtener el ingreso de Alemania en la Liga bajo la misma base que las demás grandes potencias. Sería una locura por nuestra parte romper las negociaciones emprendidas con ese objeto, mucho más cuanto que aquellos miembros de la Liga que se dan cuenta de su función desean la cooperación de Alemania y de todas las naciones del mundo para el mejor funcionamiento de ese organismo."

Basando su argumentación en el supuesto informe presentado por el embajador de los Estados Unidos en Londres, Mr. Houghton, al Presidente de los Estados Unidos, redactado con el propósito de informarle sobre la marcha de la política europea, los nacionalistas alemanes tienen el propósito de combatir por todos los medios a su alcance la participación futura de Alemania en los trabajos de la Liga de las Naciones para lograr que el Gobierno retire su solicitud de admisión presentada ya.

Sostienen los nacionalistas que el supuesto documento de Houghton es verídico y que en él se manifiesta que dada la situación presente de Europa, no tendrá éxito ningún movimiento para lograr la paz en los pueblos del continente, y menos que tenga resultado alguno la Conferencia sobre el desarme proyectada por la Liga, la cual no es más que un instrumento de las ambiciones de las potencias.

El jefe de los nacionalistas alemanes, conde Westarp, sostiene que Alemania no puede ingresar en la Liga bajo un pie de igualdad a no ser que las otras naciones estén en las mismas condiciones militares que aquellas en que se encuentra actualmente Alemania, hasta el momento en que sea una realidad la cuestión del desarme general, y que mientras tanto los nacionalistas alemanes desconfían de la Liga y del Gabinete Luther.

El político alemán que mantiene la tesis contraria es precisamente el conde Von Bernstoff, embajador que fué en los Estados Unidos hasta la entrada de esta nación en la guerra, e lcual se muestra decidido partidario de la colaboración de Alemania en la Liga, creyendo que el aludido documento de Houghton se refiere exclusivamente a la lucha que mantienen el Imperio británico y la Francia imperialista, porque no cabe la suposición de una guerra entre aquél y los Estados Unidos.

Pero se cree que toda esta campaña de los diputados alemanes sea estéril, porque el Reichstag otorgará un voto de confianza en esta cuestión a Luther y a Stressemann por su labor en Ginebra, en la reunión que se celebrará mañana.

En la tribuna de los diplomáticos se encontraban multitud de representantes de las naciones extranjeras, entre ellos el embajador de los Estados Unidos, que presenció toda la sesión.

LAS DECLARACIONES DE HOUGHTON DA NLUGAR A DEBATES EN EL SENADO DE LOS ESTADOS UNIDOS ACERCA DE LA SITUACION POLITICA DE EUROPA

WASHINGTON, marzo 22. (A. P.) A consecuencia de las declaraciones pesimistas hechas recientemente por el embajador norteamericano Houghton a su llegada a Nueva York desde Londres acerca de la situación en Europa, corrían hoy en el Senado toda clase de rumores y se oían toda clase de comentarios y conjeturas.

El senador demócrata por Mississippi, Harrison, abrió el debate con un discurso diciendo que el embajador en Londres adoptó, al parecer, el sistema de ser "vocero" de la Casa Blanca, haciendo una sutil propaganda.

No habían acabado todavía los debates cuando ya había sido puesta de nuevo sobre el tapete toda la maraña de la política europea en medio de expresiones de esperanza y desesperación.

El Presidente de la Comisión de Relaciones Exteriores, Borah, hizo constar su creencia de que Brasil tuvo el apoyo de poderosa naciones al impedir el ingreso de Alemania en el Consejo de la Sociedad de Naciones.

El Senador demócrata por Montana, Walsh recalcó que como será sometido en breve a la aprobación del Senado el arreglo dado a la deuda de guerra italiana, ese organismo colegislativo debiera tomar nota de las informaciones publicadas diciendo que el Presidente Coolidge tenía noticias oficiales de que "toda Europa siente la mayor desconfianza hacia el Presidente del Consejo Mussolini".

El Senador Borah habló otra vez y dijo que simultáneamente con arreglos pactados públicamente en Locarno se hizo otro secreto, insistiendo por ello en que el Ministro de Estado británico, Sir Austen Chamberlain, está atado de pies y manos por ese acuerdo secreto para que Polonia ocupe un puesto en el Consejo.

"Pero fué Brasil, y no Polonia, quien bloqueó la entrada de Alemania", interrumpió Glass, senador demócrata por Virginia.

"¡Bah! ¡Nadie cree seriamente que Brasil haya estado sólo!", le replicó el senador Borah.

EL DESHIELO DE UN ARROYO CAUSA UNA INUNDACION EN PENNSYLVANIA

OIL CITY, PENNSYLVANIA, 22.—(AP).—Deshecha por el calor, la capa de hielo que cubría el arroyo Oil se acumuló en la cañada del río Allegheny, también helado, que pasa cerca de la localidad, e impidiendo el paso de las aguas ya impetuosas las hizo retroceder produciendo esta tarde una inundación de cuatro pies de altura a consecuencia de la cual quedaron muchas personas aisladas en los edificios mercantiles.

Los bomberos, la policía y los empleados de las oficinas sacaron a muchas jóvenes que trabajaban en los edificios de la Calle Central, inundada por primera vez en la historia. También hubo inundaciones en otros distritos de la ciudad, en donde nunca habían ocurrido hasta ahora. Las aguas siguen subiendo y están ya a pocas pulgadas de las líneas de los principales ferrocarriles que pasan por esta ciudad.

NO BASTA TENER BUEN GUSTA...

Si donde usted acude a comprar no tienen más que cosas vulgares.

Hay comercios que se dedican a trabajar el artículo corriente.

Y otros que sólo tienen lo más selecto en cada renglón.

Por ejemplo: nosotros, que sólo importamos novedades.

Por eso un florero, un estuche de objetos de plata, una estatuita, un servicio para te, etc., etc., comprado en esta casa ES SIEMPRE DIFERENTE.

SECCION X OBISPO 85

Tenemos siempre existencia de

CAMARAS Y PELICULAS "KODAK"

que son Universalmente conocidas como las mejores.

Fotografía PIÑEIRO

Antigua de Colominas y Ca.
SAN RAFAEL 32.

Hacemos exclusivamente Retratos y Postales de la mejor calidad.

Estas mesas de cocina son todas de acero inclusive las patas y gaveta. La tabla de trabajo es de esmalte de porcelana.

Tenemos varios modelos diferentes desde $12.00 en adelante.

VENGA A VERLAS O ESCRIBA PIDIENDO CATALOGO.

ARELLANO Y CIA

CASA PRINCIPAL: MARTA ABREU (AMARGURA) Y HABANA — TEL. A 3329
SUCURSAL: J. C. ZENEA (NEPTUNO) No 65 — TEL. M-7320
HABANA

CASINO NACIONAL

MARIANAO

Comida - Baile - Ruleta - Keno

ABIERTO TODAS LAS NOCHES

ORQUESTA DE NATZY

I. NAZEL, DIRECTOR

DIRECTAMENTE DEL HOTEL BILTMORE DE NEW YORK

MARION y RANDALL

La Famosa Pareja Americana de Bailes Internacionales

Jueves, Sábados y Domingos

Comida de Luxe $5.00 por persona

Llame al FO-7420, al Hotel Sevilla; M-5941, y pida comunicación directa.

M.E.C.D. 2016

REAPARECERA "EL MAGISTERIO CUBANO"

La Revista Pedagógica "El Magisterio Cubano" que fundó hace años nuestro compañero de Redacción Ramón L. Oliveros reaparecerá, como publicación mensual, en 1o. de abril, soberbiamente editado en la casa impresora de Montiel y Co.

"El Magisterio Cubano" inicia su segunda etapa bajo la dirección del ilustre Catedrático del Instituto de la Habana Dr. Juan J. Remos, nuestro muy estimado amigo, conservando la Gerencia el Dr. Oliveros, acompañado en la Jefatura de Información por el Dr. Pérez Cabrera y en la Administración por Ernesto L. Oliveros y Gallego.

Muy pronto, pues, volverá a contar el magisterio de la República con una excelente Revista profesional, ahora remozada y mejorada, aunque—como antes—íntegra y devotamente consagrada a servir los intereses educacionales cubanos y fundamentalmente al Profesorado de la Nación.

Pueden ser solicitados ya ejemplares de muestra o suscripción a "El Magisterio Cubano" a la calle 25 núm. 379, Vedado, o a los teléfonos I-4909 o F-1793.

La suscripción a "El Magisterio Cubano", como antes, será $3 al semestre o $5 al año.

Celebramos muy de veras la reaparición de "El Magisterio Cubano" y le deseamos toda clase de éxitos y larga vida.

DE PUERTO ESPERANZA

NUEVA EMPRESA DE GUAGUAS

Hace varios días ha sido montado un rápido y cómodo servicio de guaguas-automóviles entre este pueblo y Pinar del Río, siendo los dueños de esta nueva empresa los señores Amador y Hevia.

El pasaje ha sido rebajado a la mitad del precio establecido por los fords que antes hacían el trayecto.

Nuestro pueblo está de plácemes y debe proteger a esta empresa para que se sostenga mucho tiempo.

LA FIESTA DEL PATRONO

Durante los días 18 y 19 del actual se celebraron grandes festejos en ésta con motivo de la festividad religiosa de San José, aPtrono de este pueblo.

Hubo una solemne misa en la mañana del día 19 y por la tarde se efectuó la procesión de la imagen de San José, que recorrió las principales calles del pueblo.

También hubo un magnífico baile.

LA CREACION DE AULAS

El pueblo espera que cuanto antes se proceda a la creación de las aulas que son necesarias para la enseñanza.

Lorenzo Hernández Pérez.

El Mejor Maestro la Experiencia

dice un viejo adagio

Que Prueba hasta la Saciedad el

CEÑIDOR "TREO"

Con su larga historia de éxitos, años tras años alcanzados, su ininterrumpido desarrollo y la constante preferencia con que el público lo aprueba y respalda.

El CEÑIDOR "TREO"

Alcanzó estos éxitos y conserva la preferencia del público porque ajusta debidamente, está esmeradamento hecho, exquisitamente terminado y además ofrece para escoger tal variedad que satisface todos los deseos y necesidades.

El CEÑIDOR "TREO" tiene especialidades que patentadas, dan la seguridad de que sólo TREO, puede ofrecerlas. Están fuera del alcance de sus imitadores.

TREO está a la cabeza en Cuba y en todas partes.

AGENTES EXCLUSIVOS

BRANDON & RODRIGUEZ

AGUIAR 105 — HABANA — TEL. M-4682

PARIS-VIENA

AVE. DE ITALIA, 102 - TEL. A-2859.

¿Cuándo llegó "esto"?

Asi nos dice una amable cliente al seleccionar uno de los diversos objetos de arte, llegado a PARIS-VIENA.

—"Esto", señora se recibió hace unos días, porque constantemente nos están enviando de Europa lo más sensacional que allí se produce.

PARIS-VIENA presenta siempre novedades.

TODO ESTA MARCADO CON PRECIO FIJO.

3170 — 1 d 22

Tendremos sumo gusto en enviar gratis este hermoso libro de 80 páginas, profusa y elegantemente ilustrado el que debiera estar en todo hogar porque contiene utilísimos y prácticos consejos en la crianza de los niños.

Envíe este anuncio indicando su

Nombre .....

Calle ..... No. ..... D

Localidad ..... al M

INSTITUTO GLAXO

MANZANA DE GOMEZ 320.— HABANA

Dr. Eduardo R. Arellano

GARGANTA, NARIZ Y OIDOS

ESPECIALISTA DEL HOSPITAL MUNICIPAL

MALECON NUMERO 250. TELEFONO A-1726.

HORAS FIJAS, PREVIA CITACION, DE 2 A 4.

Un Exito Clamoroso Ha Sido La Inauguración De Nuestra Exposición De Calzado De Luxe De Albert.

Después de los modelos recibidos por nosotros en temporadas anteriores, parecía imposible que viniera nada mejor.

Mas los de esta temporada no tienen comparación; son los más bellos y originales recibidos por nosotros en nuestra larga vida comercial.

Venga para que vea las nuevas pieles: Palo de Rosa, Sudán, Sotherns, Champagne y blancas combinadas con los dibujos más audaces y bellos.

PELETERIA DE LUXE — LA GRANADA — MERCADAL Y Co — HABANA — CUBA

LA ASOCIACION NACIONAL DE MAESTROS

El Sr. Alvaro Alfonso Valdés, Presidente de la Asociación Nacional de Maestros, cita a los señores asociados y principalmente a los Maestros rurales, para la Junta General Extraordinaria que se celebrará hoy, martes 23, a las 8 p. m. en local de la Asociación Nacional de Maestros, donde se estudiará la ley de Aumento de Sueldos últimamente aprobada y que determina un aumento del 10 por 100 a los Maestros rurales.

En esta Junta se definirá el alcance legal de dicho precepto, que se elevará después al Sr. Secretario de Hacienda y al de Instrucción Pública y Bellas Artes, para que se haga efectivo.

Se espera la asistencia de todos los asociados, como cooperación a los compañeros del campo.

La loción **Camomila Intea** dará a su pelo un tono claro sin teñirlo.

Es una sustancia de manzanilla, completamente inofensiva, que dá a los cabellos preciosas tonalidades castaño claro, castaño caoba y rubio pálido, sin que parezca nunca pelo teñido, pues la CAMOMILA INTEA no es un tinte. Sirve para conservar el rubio natural a través del tiempo, y también para disimular el vello sin depilarlo.

Maravillosos resultados.

Fabricante: P. Beltrán, Cervantes 15, Santander, España. Concesionaria para la venta en América: La Rosario, S. A., Santander, España. Para pedidos, en el Stand INTEA, de la Feria de Muestras de la Habana.

La crianza de nenes en todas partes merece mucho cuidado. Hay que seleccionar buen alimento para el nene. Tenga la precaución de usar solamente la famosa leche condensada marca Favorita. Es altamente nutritiva y la preferida de miles de madres que la han empleado constantemente.

Leche Condensada MARCA FAVORITA

HABANERAS

(Viene de la página cinco)

ARTE MUSICAL

SERIE DE CONCIERTOS

Fiestas de arte.
Son muy repetidas.
Entre las del domingo, la de la Orquesta Sinfónica, en el teatro Nacional y la del Conservatorio Masriera, en el Colegio De La Salle.
Fué anoche, brillante, lucidísimá, la organizada por el profesor Carlos M. Vallés para inauguración del nuevo local de la **Schola Cantorum**, en Belascoaín 217.
Siguen hoy.
En el Conservatorio Falcón.
Un concierto con motivo de la distribución de los premios que fueron otorgados en los concursos públicos del 30 de julio de 1925.
En números diversos del programa figuran las señoritas Teresa Borges y Elvira M. Pérez Porta, el profesor Casimiro Zertucha y los cantantes Ricardo Sevilla y Ramón Martí.
Ha sido dispuesto, según atenta invitación que recibo, para las nueve de la noche.
Mañana, a las cinco de la tarde, el concierto inaugural de la Sociedad Antiguos Alumnos de Blanck.
Será en la Sala Espadero.
Con un gran programa.

De las tres partes del mismo llena la segunda en su favorito **Steinway** la celebradísima Margot de Blanck.
Prestan su concurso las señoras Amelia Solberg de Hoskinson y Margarita Carrillo de Losa, las señoritas Rosita Dirube, Natália Torroella, Margot Rojas y Luisa María Morales, el profesor Arturo Bovi y el joven violinista Virgilio Diago.
Un concierto más.
Vocal e instrumental.
Lo ofrece la señorita Zoila Gálvez, dotada de una bella voz de soprano, a las diez de la mañana del domingo próximo, en el teatro Nacional.
Ha sido organizado bajo los auspicios del honorable Presidente de la República y con la cooperación de la Orquesta Sinfónica, que dirige el profesor Gonzalo Roig.
Ultimo concierto.
Entre los de marzo.
Es el del notable violinista español Andrés Gaos el lunes próximo en el teatro Principal.
Ya están puestos a la venta, en **El Encanto**, los billetes de entrada.
Un éxito seguro.

NOTA DE AMOR

El último compromiso.
Paso a anotarlo.
Confirmación del on dit que tanta curiosidad despertó recientemente.
En la tarde de ayer fué pedida la mano de Evangelina Alemán, encantadora señorita, por el señor Eladio Martínez.
Correcto joven.

Del alto comercio de esta plaza.
El señor Martínez figura como gerente de una importante casa de la calle de la Muralla.
Ante la señora Domitila Martín Viuda de Alemán, madre de la gentil Evangelina, fué formulada la petición oficialmente.
No demorará la bodá.
¡Enhorabuena!

TRASLADO

En el Vedado.
Cambio de residencia.
En la casa de la calle J número 207, ha fijado su residencia la respetable señora Ana Delgado Viuda de Sánchez.
Allí se encuentra instalada, en unión de su hijo, Roberto Sánchez Delgado, joven apuesto y simpático.
Sépanlo sus amistades.

EN EL PRINCIPAL

Noche de abono.
Y también de moda.
Es la de hoy, correspondiente al turno de los martes, en el teatro Principal.

Llena el cartel **El ardid**, comedia de don Pedro Muñoz Seca, el autor de moda, tan admirado del público de la Habana.
Obra pródiga en chistes
Divertidísima.

(Continúa en la página nueve)

Esmaltes

En un ambiente de buen gusto y distinción nunca faltan los esmaltes... Nuestro surtido de tan delicado artículo comprende lo más fino y selecto que puede usted desear: escribanías, juegos de tocador, relojitos de sobremesa, cofres, porta-retratos, bomboneras, cigarreras, etc. Todo de calidad incomparable.

La Casa Quintana

LA CASA DE LOS REGALOS

DE SAN ANTONIO DE LOS BAÑOS

Marzo 15.

EL ULTIMO BAILE DEL REINADO DE MOMO

Fué el adiós a la alegría, al alborozo, al placer...; el adiós a las horas dulcísimas y gratas, a las horas de olvido, en que anestesiada por decirlo así nuestra alma, alejada aunque transitoriamente de los sinsabores que en la existencia llevamos como pesado fardo de desdichas, se abría nuestro espíritu a la luz del regocijo, para embriagarse con las armonías primorosas de voces juveniles, frescas como rosas... de angelicales hermosuras cuya espléndida fragancia era el canto esplendoroso de la Naturaleza creadora, el himno triunfal del amor y de la vida!...

En el "Círculo de Artesanos", puede decirse que se congregó lo más selecto, lo más hermoso, lo más simpático y más bello que atesora el jardín ideal de nuestro Ariguanabo.

Fué ciertamente el último baile del reinado carnavalesco un verdadero derroche de animación, un homenaje esplendoroso y cumplidísimo rendido por nuestra juventud, ebria de alegría y alborozo, a la representación suprema de la Farsa, a ese Dios inspirador de las risas, a cuyo influjo tantos sueños se plasmaran, tal cúmulo de satisfacciones se sintieron...

Pero, forzoso es reconocer, que ya transmontó esa felicidad, que ya nos abandonó, pero su recuerdo seguirá viviendo en nuestro corazón, como algo muy íntimo, como algo que no podrá desintegrarse de nosotros, pues su efluvio quedó adherido a nuestro espíritu, con la luz poderosa que emanó del regocijo, con las ansias de los sueños que arrullarán visiones amorosas, con el alcázar de infinitas fantasías que tejiéramos en aquel ambiente encantador, pletórico de mujeres ideales.

Vistosísimas comparsas, consagraron este baile esplendoroso, resumiendo irreprochablemente esta temporada de alegría.

He aquí algunos nombres tomados al azar, de la distinguida concurrencia que presidiera este gran homenaje al entusiasmo:

Señoras: Amparo Chirino de Pestana; Ana Rita Alfonso de Cabrera; María García de Fernández, Consuelo Porto de Llampallas, Ramona García de Pazos: Felina Menéndez de Lago, Silvia Valdés de Cantillo, Ma. Antonia Arinero de Díaz; Juana Montes de Oca de Sánchez, Lolita Hernández de Méndez; Ofelia Cruz, Juanita Díaz de la Osa; Jacinta Serra de Gelabert; Eloisa García de García ,Magdalena Chirino de Húguez.

Señoritas: María Figueroa, muy encantadora, Sara Domínguez, la trigueña idealísima, Evangelina Molano, Carmela Valdés, Lily López, Gertrudis Viusá, Lolita Valdés, Ada, Olga y Lidia Llampallas Cuca Porto, Evangelina Peña, Carlota Guerra; Carmita Vichot; Beatriz y Carmela Roche; Benita y Magdalena Rodríguez; Mimí Sparolini; Clara Estrella García, Hilda Morales: Esperanza García; Eulalia Morales; Bertha García; Hermanas Miqueli; Merche Collazo; Clementina, Hortensia y Silvia Sánchez; Hermanas Ulloa; Ramoncita Pazos; Tomasa Húguez; Isabel Sánchez Virginia y Amparito González; Consuelo y Lucrecia Ducungé; Zenaida Contreras Estelita Pérez..., ¡y cuantas otras tan preciosas y simpáticas!...

Réstame, antes de terminar; enviar mi más cordial saludo a la prestigiosa Directiva del "Círculo de Artesanos", y muy en particular, a su distinguido y entusiasta Presidente ,el joven Angel Alonso, y el no menos entusiasta Isidro Contreras (hijo), por la buena organización, disposición artística y espléndida resonancia de estos bailes hermosísimos, que constituyen un galardón más para la progresista institución que representan, un triunfo de la iniciativa, al calor de la cual florecen tan bellas esperanzas...

EL AUMENTO DE SUELDO A LOS TELEGRAFISTAS

Si alguna de las proposiciones de ley presentada a la Cámara, merece entera aprobación, es esta en la que se pide el aumento de sueldo a los telegrafistas, quienes con sobrado derecho para ello, hacen esta petición, que seguramente atenderá nuestro gobierno honrado y justiciero, pues en todo tiempo han sido ellos fieles servidores del Estado, y son merecedores a que se les recompense la labor tan importante que realizan y a que se tome en consideración su justa demanda.

Uno mi humildísima adhesión, y que el gobierno premie su labor.

Intarina.

Fajas y Corsés "Gossard"

La marca "GOSSARD" es ya la preferida de todas las señoras elegantes. El surtido extenso que presenta en corsés, fajas, corseletes y ajustadores es lo más selecto y acabado que puede ofrecerse. Nosotros tenemos una infinidad de estilos de "GOSSARD" y en nuestro Departamento de Corsés, atendido por expertas señoritas, nos será muy grato mostrarlos a usted.

Vea la descripción de unos cuantos:

ESTILO 155.—Faja de clástico, enteriza, con el frente de cutí, a .... $ 2.00

ESTILO 1802.—Corselete de batista brocada y goma, modelo absolutamente nuevo, a 3.50

ESTILO 309.—Faja de maternidad de batista y elástico, abrochada en los costados, sin ballenas al frente, muy cómoda y muy nueva. Este modelo ha tenido una gran aceptación, a 4.50

ESTILO 610.—Precioso modelo de batista blanca y flesch, brocada y de elástico de seda. Modelo propio para novias, a 6.25

ESTILO 306.—Espléndido modelo de corsé de maternidad, de batista color flesh. En todas las tallas, a 6.50

ESTILO 525 y 560.—De batista de seda y de cutí de seda brocada, con cuchillo de elástico en los costados y abrochada al frente. En todas las tallas 6.75

ESTILO 536. — Nuevo modelo de faja brocada con elástico en la cintura y cordón al frente, a 6.75

ESTILO 502. — Nuevo estilo de faja tubular, enteriza, de batista al frente y detrás y elástico en los costados, muy ligera y de bonita forma, a 6.75

ESTILO 1037. — Modelo de fantasía, de cutí de seda brochado, con elásticos laterales de gran originalidad y gusto. Es muy elegante, a 12.00

LA CASA GRANDE

ANGONES Y CA. — CALIANO Y SAN RAFAEL

Empieza el Verano

Dentro de pocos días comenzará el verano, y con él las novedades que ha de ofrecer

TRIANON

LA GRAN PELETERIA ORGULLO DE LA HABANA

Pero mientras llegan esos días ya cercanos, continúa esta casa ofreciendo las más grandes facilidades para ofrecer precioso calzado a precios reducidos.

Hnos. ALVAREZ

Neptuno y San Nicolás
Teléfono A-7004

HINDENBURG PRONUNCIA UN DISCURSO EN COLONIA

COLONIA, Marzo 21 (UP) Las campanas todas de las iglesias de esta ciudad repicaron alegremente saludando la llegada del Presidente Hindenburg, que está visitando la Renania.

Más de cien mil personas estaban reunidas en la plaza principal de Hindenburg, que fué de salutación a Colonia y a todo el distrito del Rhin, que calificó de cuna de la nación alemana. Expresó su tristeza porque aún permaneciera parte de esta sección del país bajo la ocupación de tropas extranjeras, y terminó su discurso invocando para todo el pueblo alemán un sentimiento de fraternidad.

UNA GARANTIA:

El nombre de KARLSBAD es una garantía en todo el cristal que fabrica, por eso nos permitimos invitarla a que vea las últimas preciosidades recibidas por EL GALLO y LA ESTRELLA DE ITALIA.

Juegos de Tocador, Violeteros, Pomos para esencia, Jardineras, Perfumadores y otra infinidad de objetos de cristal de arte de la más alta calidad y en los colores esmeralda, zafiro, topacio, etc.

Sandalio Cienfuegos y Cía

HABANA Y OBRAPIA — COMPOSTELA 46

En el periodo del crecimiento

EMULSIÓN 'KEPLER'

(Marca de Fábrica)

de Aceite de Hígado de Bacalao con Extracto de Malta

'KEPLER' COD LIVER OIL WITH MALT EXTRACT (Trade Mark)

Permite a los niños aprovechar todos los elementos nutritivos que necesitan para su salud y desarrollo normal. Lo toman con gusto pues tiene un sabor delicioso.

Frascos de dos tamaños en todas las Farmacias y Droguerías

BURROUGHS WELLCOME Y CÍA. LONDRES

S. P. 2211 — All Rights Reserved — Facsimile reducido

KORA KONIA

Alivio inmediato para rozaduras y desolladuras originadas por vestidos o zapatos ajustados.

Un lubricante entre corsets, fajas, ligas, etc., y el delicado cutis femenino.

Infalible para *salpullidos* y otras infecciones cutáneas. En droguerías y farmacias.

The Mennen Company Newark, N. J., U. S. A.

M.E.C.D. 2016

Los Parches Porosos de Belladona

Marca B&B

Le Darán Alivio Inmediato

Aplíquese un parche poroso de Belladona Marca B & B siempre que sufra de los males indicados arriba.
Los parches de Belladona legítimos llevan la marca B & B—Bauer & Black, Chicago, E. U. A. No acepte substitutos.

De venta en Boticas y Droguerías

¿TOSE USTED? ¿SIENTE MUCHA OPRESIÓN? ¿LE DÁ FIEBRE?

El GRIPPOL es una medicación de gran éxito en el tratamiento de la grippe, tos, catarros, bronquitis, tuberculosis pulmonar, laringitis y demás desórdenes del aparato respiratorio.

DE VENTA EN TODAS LAS BOTICAS DE LA ISLA

LA MODERNA POESIA
HABANA

MANUAL DE FORMULARIOS DE BROCA

Obra importante que ha estado agotada mucho tiempo. Formularios ajustados a la Ley de Enjuiciamiento Civil y demás disposiciones de carácter procesal, por Guillermo Ma. de Brocá. (11a. edición). 2 tomos en pasta española, $8.00.

OTROS LIBROS DE GRAN INTERES

LEGISLACION HIPOTECARIA, por Fernando Campuzano. 1 tomo en pasta española, $6.00.

LA POSESION
Por Thering. Volumen 96 de la Biblioteca Jurídica, en pasta española, $5.00.

TRATADO DE DERECHO DIPLOMATICO
por Ginés Vidal y Saura. (Volumen 91 de la Biblioteca Jurídica). 1 tomo en pasta española, $5.50.

LA CONSTITUCION Y LIBERTADES DE ARAGON Y EL JUSTICIA MAYOR
por Carlos López de Haro (volúmen 93 de la Biblioteca Jurídica). 1 tomo en pasta española, $5.50.

CIRUGIA MENOR Y VENDAJES
por G. Williams. 1 tomo en tela, $2.50.

PROBLEMAS DE FISICA
por J. Estalella, 1 tomo en cartoné, $1.00.

RECETARIO DE FARMACIA
por Buchheis y Ottrsbach, 1 tomo en tela de 812 páginas, $6.50.

FUNDICION DEL HIERRO Y DEL ACERO
por Osann, 1 tomo en tela de 794 páginas, $8.50.

TRATADO PRACTICO DE CARPINTERIA
por E. Barberot, 1 tomo en tela de 831 páginas, $7.50.

A TRAVES DEL DICCIONARIO DE LA LENGUA ESPAÑOLA
por Gabriel M. Vergara (4.000 palabras nuevas). 1 tomo en cartoné, $1.00.

NOVELAS

LA NECESIDAD DE PECAR
por Fernando Mora, $1.00.

ALLA, EN TIEMPOS...
por Miguel R. Seisdedos, $0.90.

POR QUE SE PUSO EVA EL CLASICO PAMPANO
por Enrique González Fiel, $1.00.

TIPOS Y COSTUMBRES DE HOY
por Mariano Benlliure y Tuero, $0.80.

EL LIBRO DE LOS JUICIOS
por José Martí (volumen VI de las Obras Completas), $1.00.

UN DIA DE TORMENTA
por León Daudet, $1.00.

DE LA PIEL DEL DIABLO
por Booth Tarkington, $1.00.

LA MODERNA POESIA

PI y MARGALL — y — PLACIDO
TEL. (CENTRO PRIVADO) A-7714 APARTADO, 605
HABANA

2 CUCHARADAS DE POCION 504
CURAN LAS ENFERMEDADES SECRETAS
BALSAMICO-RAPIDO-SEGURO

CASOS Y COSAS

EN CASA DEL HERRERO...

Me enteré de que mataron
una bella cartomántica
—porque corrió la noticia
ayer por toda la Habana,
no porque leo esas cosas
vulgares, sin importancia—
y me dije: "¡Caracoles!
¡Vaya una cosa más rara!
Es decir, que una señora
que de fijo se pasaba
la existencia adivinando
las aventuras y desgracias
de los demás... comebolas
por medio de las barajas,
no pudo saber que un hombre
por amor iba a matarla?
"El vecino de enfrente
mira mi casa;
pero no ve la suya
que se le abrasa".
Tontos que vais a menudo
a ver a las cartománticas
para que os den mil razones,
con mentiras amañadas,
acerca de los misterios
del porvenir que os aguarda:
teneis ahora una prueba
palpable de que os engañan.
Si la Pitonisa muerta
que al matador desdeñaba
se hubiera olido la cosa
con la ayuda de las cartas,
¿no hubiera evadido el crímen
con esas mismas patrañas
con que engañaba a los tontos
que iban a visitarla?
Bien podía haberle dicho
al hombre que la asediaba:
"Dice el caballo de bastos
que una mujer que te ama
te mortifica, y que al cabo
será tuya en cuerpo y alma".
Creedme: si eso lo dice
echándole las barajas,
el hombre espera y espera...
y por Dios que no la mata.

Sergio ACEBAL.

PARECES, Delia, de la aurora hermana...
cuando sales del baño,
envuelta en el aroma delicioso
de las FLORES DEL CAMPO.

Creaciones de fama mundial, cuyo JABON es el perfecto y detergente de cuantos se fabrican.

Floralia :: Madrid

Vida Matancera

VISITA DEL HONORABLE SEÑOR SECRETARIO DE INSTRUCCION PUBLICA A ESTA CIUDAD.—ACTOS EN SU HONOR.—CONFERENCIA DE Y FESTEJOS QUE SE ORGANIZAN CARACTER MERCANTIL PATROCINADA POR EL CENTRO DE DETALLISTAS.—ROBO DE MERCANCIAS DE UN TREN DESCARRILADO.

MATANZAS, Marzo 20.—Durante el lunes, martes, miércoles y jueves de la semana entrante, estará en esta ciudad el señor Secretario de Instrucción Pública doctor Guillermo Fernández Mascaró, con motivo de la junta de Superintendentes que se verificará en los citados días. Acompañarán al doctor Fernández Mascaró, el señor Subsecretario del ramo y altos empleados del Departamento.

Con este motivo, se preparan grandes fiestas en honor de los visitantes y especialmente del distinguido funcionario, que ha hecho muchas cosas buenas por la enseñanza.

Las sesiones de la Junta de Superintendentes se celebrarán en el salón de actos del Consejo Provincial.

Con el objeto de organizar todo lo pertinente al homenaje, celebraron una reunión en el Aula Magna del Instituto, las autoridades escolares de esta ciudad, acordando el programa de actos.

En la reunión, el doctor Domingo Russinyol y Molins, ex-director del Instituto de Matanzas, aseguró que el doctor Fernández Mascaró ha hecho en los seis meses que hace que desempeña el cargo más por los Institutos, que los demás secretarios juntos, desde 1904 a la fecha.

He aquí el programa:

Día 22.—Por la tarde, los visitantes serán recibidos por el señor Benigno González, Alcalde Municipal y obsequiados con un ponche.

Por la noche, tendrá efecto un magnífico banquete en el hotel Velasco, organizado por el Consejo Provincial, para cuyo acto han sido invitadas las autoridades, presidentes de sociedades de recreo, agrupaciones, personalidades representativas y un escogido grupo de periodistas.

Día 23.—Los funcionarios visitarán, en horas de la tarde, la Escuela Normal, Colegio La Luz, Escuelas Públicas y las dependencias del Departamento.

Por la noche tendrá efecto otro banquete, en el hotel Velasco, ofrecido por la Asociación de Maestros, Instituto Provincial, Escuela Normal, etc.

Día 24.—Por la tarde, paseo a la Cumbre, Cuevas de Bellamar, Monserrat y lugares pintorescos de la ciudad.

Por la noche, banquete ofrecido por el Rotary Club de Matanzas, en el Hotel Louvre.

Día 25.—Por la tarde, visita a la Junta de Educación, Superintendencia de Escuelas y Field-day en el Instituto.

Por la noche, velada en el teatro Sauto, estando a cargo el resumen de nuestro distinguido compañero, doctor Ramiro Guerra y Sánchez, Superintendente General de Escuelas.

Este programa es circunstancial, y será ampliado o reducido, según sea más o menos larga la permanencia de los ilustres visitantes.

El pasado martes, en la noche, bajo los auspicios del Centro de Detallistas de Matanzas, se efectuó una interesante velada en el Teatro Sauto.

Fué organizada con motivo de la visita que hiciera a ésta el señor N. D. Lafuerza, conferencista mercantil, que ocupa el importante cargo de jefe de Exportación de The Hamilton Autographic Register Co., de Ohio, E. U. A.

Ocuparon el escenario del teatro, los señores Israel Pérez, presidente del Consejo Provincial; Benigno González, Alcalde Municipal; Leoboldo Fernández, presidente del Centro de Detallistas; doctor Joaquín de Rojas, Presidente de la Cámara de Comercio; Rogelio Báez; Mariano Zabalo; don Antonio Menéndez y el secretario de la Cámara de Comercio, señor Gustavo Pérez Jacomino, agente del DIARIO DE LA MARINA.

La amplia sala del teatro estaba ocupada en su totalidad por comerciantes, industriales y personas de alta significación.

El conferenciante fué presentado por el joven abogado doctor José A. Casabuena.

El señor Lafuerza habló durante más de una hora, tratando asuntos comerciales modernos. La concurrencia escuchó con gran interés la disertación, por ser ésta un exponente del conocimiento profundo que de la materia posee el señor Lafuerza.

Felicitamos al Centro de Detallistas por su plausible iniciativa, que debe repetirse.

El pasado día 2, ocurrió a la entrada del Puente de Canimar, entre las estaciones de Guanábana y Limonar, un grave accidente ferroviario, al descarrilarse y volcarse un tren de mercancías.

Parece ser, que mientras los obreros de reparaciones se ocupaban del salvamento y despejamiento de la vía, unos cuantos ladronzuelos se ocuparon de hacer por allí su zafra, llevándose mercancías que valen una buena suma de dinero y con las cuales hay bastante para poner un bien surtido establecimiento de víveres.

Estos hechos, aunque ocurrieron el día citado han sido denunciados ahora por el Inspector de Transportes de los Ferrocarriles Unidos, a la vista de las reclamaciones que han recibido en la oficina de fletes y de las faltas que se han notado, a la descarga, confrontándose los libros.

Unas cajas de galletas han sido vistas por los alrededores del lugar de los hechos, en una finca.

El juzgado de Instrucción actúa en el esclarecimiento de los hechos.

Carlos M. Gómez.

DE CIEGO DE AVILA

ANTE DIOS Y ANTE LA LEY
Trinidad Iriondo y Jorge Hoth.

Fué un evento social de brillantez extraordinaria, el acto solemne de los esponsales, de la gentil señorita Trinidad Iriondo y Aragón—gala de los salones y reina de la juventud distinguida de nuestro "grand monde social"—con el distinguido y caballeroso señor Jorge Hoth, Administrador del central "Algodones".

La mansión de los señores Iriondo que goza de bien merecida fama en Ciego de Avila, por la gentileza exquisita que preside todas sus fiestas sociales, lucía anoche, bajo el decorado elegantísimo de festones de flores—obra de la Casa Magriñá de la Habana—como un Palacio encantado, alcázar deslumbrador de bellezas y elegancias, congregadas en torno de la encantadora princesita, a quien llegó la hora marcada en el Libro de su Destino, de trocar su cascabelera frivolidad de niña soltera, por la grave reflexión de los deberes de señora de su casa.

La bondadosa doña Carmen, la esposa ejemplar y madre amantísima, compañera del noble don Vicente,—los hidalgos castellanos de aquel alcázar—secundados por Carmina, la hija adorada y adorable, hicieron los honores a la selecta concurrencia, con la distinción proverbial de los Iriondos, que tiene tanto de señorial como de sencillez encantadora.

Un artístico altar, en el que la imagen de la Purísima Concepción lucía entre ramos de flores, encajes, candelabros de plata y luces en profusión, ocupaba el testero del salón principal, donde se celebró la ceremonia.

Una escogida orquesta, integrada por los profesores Borrego, Duchesne, Lamí, Lombide, Sariol, Suárez, interpretó magistralmente la marcha nupcial y el Ave María de Gounod en tanto que el sacerdote leía a los desposados la epístola de San Pablo.

La novia fué conducida al altar del brazo de su tío y padrino don Vicente Iriondo y de la Vara; y el novio dió su brazo a la madrina de boda, su hermana, señora Margarita Hoth viuda de Del Río.

Lucía Trinidad bellísima, con las galas de novia.

Traje de tisú de plata con encajes también de plata. Modelo de la genial modista de la Habana María Tentau.

¡Elegantísimo!

Corona de azahar sobre el largo velo de encaje, cuyos extremos sostenían como lindos pages, las dos encantadoras hijitas del distinguido matrimonio Freyre-Aguilera, Ofelia y Alinda.

El ramo de boda precioso.

Regalo de la señora Cheché Aragón de Tejera.

El de tornaboda, igualmente lindísimo. Regalo de Carmina Iriondo a su querida prima.

Firmaron el acta matrimonial como testigos, los señores doctor Adolfo de la Torre, doctor Miguel Vicente Tejera, y señor Manuel Devesa por la novia.

Los señores Carlos Arias, Juan Mederos Lorenzo y doctor Eneas Freyre, por el novio.

El matrimonio civil, que se verificó por la tarde, tuvo lugar ante el Juez Municipal suplente doctor Manuel Loreto Borges, actuando como testigos, los señores Guerrero y Botello, empleados del central "Algodones".

Terminado el acto religioso la concurrencia fué espléndidamente obsequiada con un supremo ponche de champagne, dirigido por el expertísimo y sibarítico clubman Juan Montalvo y exquisitos cakes y dulces de la bien acreditada dulcería del Venus.

La feliz pareja se despidió de los testigos e invitados, montando en un lujoso automóvil y dirigiéndose al paradero, donde esperaba un tren especial que los condujo hasta su residencia en el central "Algodones".

Despedidos los novios, la juventud asistente a la reunión organizó un animado baile que duró hasta media noche, reinando la mayor alegría.

Valiéndonos de dos amables "attachés", pudimos anotar la siguiente concurrencia:

Señoras: En primer lugar la bondadosa dueña de la casa doña Carmen Aragón de Iriondo, todo bondades y afabilidad. La simpática mamá de la desposada señora Antonia viuda de Aragón, Encarnación Vera Aragón viuda de Iriondo, María Díaz de Aragón, Lila Aragón viuda de Iñiguez, Margarita Hoth viuda de Del Río, Cuca Tous de Olazábal, María del Carmen Tous de Jiménez, Dolores Escrich de Flores Delmonte, Esperanza Poveda de Miralles, Concepción Sánchez de Prieto, "Beba" Larrea de Palomeque, "Tica" Albizuri de Romero, Angela Mariana Aguilera de Freyre, Mistres Ross, Suero viuda de Valle, Angela Sánchez de Rodríguez, Anita Llada de Meso, Ana Diego de Llada, Cheché Aragón de Tejera, Carmela Iñiguez de Manzanilla, María Aragón de la Torre, Ignacia Iñiguez de Cadenas, Lucila Alvarez de Arias, Blanca Sola de Aragón, Ana María Hoth de Ritter, señora de Millares, Nena Gómez de Pastors, Lucila Poveda de González Flores y Cándida R. de Sardiñas.

Señoritas: Carmina Iriondo, la interesante y encantadora hija de la casa, que fué alma de la reunión, prodigando atenciones y gentilezas.

María Iñiguez, Virginia Olazábal, Nena Tous, María Poveda, Mireyra Sardiñas, Hortensia y Blanquita Díaz, Nena Llada, Rosita García, Amparo Miyares, Leonor Gómez, María Montes, Amparito Aragón, Angelita Iñiguez, Luz María Aragón, Mercedes Iñiguez, Amparito Samper, María Aragón.

Si alguna omisión involuntaria se hubiese cometido en la reseña que antecede, pedimos mil perdones para nuestros amables attachés, los jóvenes Mariano Aragón y Manolito Iriondo....

Y pues el Dios Amor fué quien ató las cadenas de rosas con que desde anoche han unido sus destinos Trinidad y Jorge que el cielo los colme de venturas y haga imperecedera su felicidad.

Carlos LUZAN
Corresponsal.

Marzo 21.

RAMON DE DIEGO

El nuevo Párroco de Calabazar, Arroyo Naranjo, Los Pinos y Barrio Azul.

De sobra es conocido, por su actuación en la Habana, como orador sagrado, periodista e incansable obrero de la acción social, el nuevo Párroco de Calabazar.

A él se debe en Cuba la existencia de esa obra admirable que se llama "Fundación Cultural para Ciegos", de la que es Presidente el Senador y Médico Dr. Manuel Varona Suárez, que ha dado a la institución fundada por el P. Diego un impulso enorme. El nuevo Párroco que dedicará todas sus energías a su extensa Parroquia, no deja su obra en pro de los ciegos, por los que seguirá labórando con la Fundación Cultural como Vicepresidente efectivo de la misma.

De las iniciativas, inteligencia, tesón y amabilidad del Padre Diego hay que esperar fundadamente días de mucha gloria para la Religión en su Parroquia.

Gánese $75 Dólares por Semana

Vendiendo calzado americano de la mejor calidad —hecho a la medida— en los últimos estilos y a precios razonables.

Agentes Diariamente y por anticipado Vd. recibirá una excelente comisión. Pida hoy mismo el equipo de ventas. Todo lo mandamos GRATIS. Escriba en seguida, a

THE SATIS-FACTORY CO.
211-217 W. Randolph Street
Chicago, Ill., U. S. A.

para dulcificar el aliento son verdaderos "salvavidas"

y son refrescantes

De Rodas

Marzo 16.

COMITE DE COLONOS Y AGRICULTORES

En el día de ayer y ante una numerosa concurrencia, reunida en el Casino Español de esta localidad, quedó constituido el Comité Local de la Asociación de Colonos y Agricultores en general, con asistencia de varias comisiones de Cienfuegos, Palmira, Cruces y San Fernando de Camarones, integradas por altas personalidades; también asistieron casi la totalidad de los colonos de este término.

Hicieron uso de la palabra los señores, Jerónimo Pérez, Roberto S. Caballero Presidente de la Cámara de Comercio de Cienfuegos, el que dió a conocer los méritos y ventajas que prestaba esta Asociación y la necesidad que había de luchar por el engrandecimiento de la misma, pues ella era la fuente principal de defensa para esta colectividad.

A petición de los concurrentes puestos de pie, usó de la palabra el conocido político Villareño y actual alcalde de Rodas señor Elio Alvarez Ramírez, quien dijo entre otras cosas que estaba en todo indentificado con la Asociación y que le prestaría todo su apoyo.

Sus manifestaciones fueron aplaudidos por todos.

Hizo el resúmen al culto y popular político Dr. Loreto Serapión, su brillante discurso fué a menudo interrumpido por los aplausos.

Nuestro compañero de la prensa y Secretario de la Asociación de Corresponsales de esta Villa, Sr. Juan Francisco López, no pudo hacer uso de la palabra como lo tenía prometido, por tener que ausentarse inesperadamente para Cienfuegos.

DIRECTIVAS DEL COMITE:

Presidente, José González Negro; Vicepresidentes, Rufo Sosa y Eduardo Suárez; Secretario, Manuel Suárez Menéndez; Vocales: Celedonio Sosa, Eugenio Gutiérrez, Ramón Jiménez, Saturnino Gerrea, Juan Martell y Pedro Arias.

Gualberto DUARTE
Corresponsal

SUSCRIBASE AL "DIARIO DE LA MARINA"

¡Fíjese en esta etiqueta!

Todos Ingredientes del Polvo "Royal" para Hornear son puros, saludables y de calidad superior.

El Royal Baking Powder garantiza la pureza de los alimentos horneados.

¡Buenas razones para usarlo!

¡¡NI TE OCUPES VIEJA!! ES
AMOR EN SUEÑO
OVALADOS Y ESPECIALES
EL CIGARRO QUE HACE SOÑAR DESPIERTO

ELABORADO POR ALLONES LTD.
EL MEJOR FABRICANTE DE TABACOS DE CUBA

VIGOR
NUTRICION
BELLEZA
MALTINA TIVOLI

M.E.C.D. 2016

EL PROLOGO DE LAS NOVEDADES VERANIEGAS

Diariamente nos están llegando las novedades para la próxima estación estival.
Dentro de pocos días podremos anunciar cosas sensacionales; por ahora nos limitaremos a enumerar algunos de los artículos que acabamos de recibir:
Olán clarín estampado en dibujos nuevos que garantizamos no destiñen.
Olán clarín color entero en los colores nuevos lanzados en París.
Warandol estampado, de flores grandes, la última palabra en esta clase de tela.
Georgettes y crespones de China, de preciosos y novísimos dibujos.
Cinturones de cabritilla y de gamuza, pintados de relieve, muy moderno y elegantísimo.
Ligas para señora, con hebillas de iniciales y otras de mucha fantasía.

LA FRANCIA
OBISPO Y AGUACATE

CASA GOYA DE BILBAO España

GOYA · CANASTILLA · ROPAS de NIÑOS · EQUIPOS

La fábrica más importante del mundo en ropa interior femenina, juegos de cama, mantelería y ropa de niños.
Especialidad en Trousseaux, de novia y canastillas.
Verdaderas preciosidades.
Infórmese de sus precios.

Representante general:
RAYO 2, ESQ. A SAN RAFAEL
Teléfono M-2595

BRONQUITIS · TISIS · CATARROS
CÁPSULAS CREOSOTADAS del Dr. FOURNIER
Únicas Premiadas en la Exposición de París 1878
EXIJASE LA FAJA DE GARANTÍA FIRMADA Fournier
Laboratoires PARIS 13 Rue du Cherche-Midi
Se vende en toda caja

BRONQUITIS
TOS
CATARROS
y cualesquiera afecciones pulmonares
están inmediatamente aliviadas y desaparecen luego tomando las
Cápsulas Creosotadas del Doctor FOURNIER
Dichas Cápsulas son prescritas por los principales médicos del mundo entero.

DEPÓSITOS en TODAS LAS PRINCIPALES FARMACIAS y DROGUERÍAS.

LIGAS PARIS
No Hay Contacto de Metal con la Piel

VIDA

Brío, elasticidad, vida: he ahí descritas las Ligas PARIS. Tras de largos meses de arduo servicio, las Ligas PARIS conservan el vigor de un atleta. Vale la pena insistir en que sean Ligas PARIS.

Fabricantes
A. STEIN & COMPANY
Chicago, U.S.A. - New York, U.S.A.

DOCTOR E. PERDOMO

Vías urinarias, estrechez de la orina, venéreo, hidrocele, sífilis, su tratamiento por inyecciones sin dolor. Jesús María 33, de 1 a 4. Teléfono A-1766.
3116 24 Mzo.

DE WAJAY

Marzo 20.

LA SEMANA SANTA

He aquí el programa de los cultos de Semana Santa en la Parroquia del Wajay.
Día 28 de Marzo.—A las 8 a. m. Bendición de los ramos, procesión y a continuación la misa.
A las 4 p. m. Rosario, Vía Crucis y plática.
Jueves Santo.—A las 10 a. m. Misa y procesión al Monumento.
A las 3 p.4 m. Lavatorio de los Pies y a las 4 Sermón de Institución.
Viernes.—A las 9 a. m. Adoración de la Cruz, procesión al Monumento y misa de presantificados.
A las 4 p. m. Sermón de Pasión, a la 6 sermón de Soledad.
Sábado.—A las 8 Bendición del Fuego, del Cirio Pascual y bendición de la Fuente Bautismal y misa.
Domingo de Resurrección.—A las 8 Procesión del Encuentro y Misa.
Todos los Miércoles de Cuaresma a las 5 p. m. Vía Crucis y Plática.
El Parroco don Ulpiano Arés, muestrase infatigable para que estos cultos queden con el mayor lucimiento.

El Corresponsal.

Cura rápida y sin dolor para las Almorranas

Todo lector que sufre de almorranas podrá apreciar el beneficio obtenido por el producto MAN ZAN (que proporciona alivio instantáneo) puesto que es un remedio tan limpio y agradable y porque cura las almorranas de una manera positiva, rápidamente y sin dolor. Ahora pueden conseguirse suministros de MAN ZAN, a $0.65 por tubo, en la Droguería del Dr. E. Sarrá, Habana, o bien a $0.80 por si desea usted que le sea enviado por correo en un envoltorio no impreso.
alt. 15 Nov.

HABANERAS

(Viene de la página siete)

TARDES DE MUSICA Y POESIA

SEGUNDA ETAPA

Una nueva serie.
Por todos esperada.
Es la de las Tardes de Música y Poesía que el pasado año, inauguradas por el gran bardo cubano Gustavo Sánchez Galarraga, obtuvieron la mejor y la más favorable acogida.
Se reanudan a partir del sábado próximo en la Sala Espadero.
Darán comienzo a las cinco.
Hora precisa.
Cantará la señora María Fantoli de Carrasco canciones de Lecuona y habrá recitaciones de poesías de Sánchez Galarraga tanto por su autor como por la señorita Carmita Raviña.
Y como el clou de la tarde la presentación de Osvaldo Anido, estudiante de Medicina, muy joven, dotado de altas facultades artísticas.
Admirable pianista.
Llamado a ser una gloria.

VICTORIANO GONZALEZ

De días.
Un compañero querido.
No es otro que el señor Victoriano González, periodista de larga y honrosa historia, secretario de la Asociación de la Prensa de Cuba.
Actualmente, en el desempeño del cargo de Administrador de **El País**, viene dando repetidas pruebas de su actividad, celo y competencia.
Se verá muy visitado en su residencia de Neptuno número 302.
Tenga un día feliz.
De grandes satisfacciones.

HOGAR FELIZ

El primer baby.
Su sueño, su ideal...
Sonríe en el hogar de los jóvenes y simpáticos esposos Francisco Biosca y Amparo Menéndez, dueños del instituto óptico **Argos**, de esta capital.
Inmensa su alegría.
¡Enhorabuena!

EL ULTIMO DUELO

Previsto el desenlace.
Inevitable fatalmente.
Largos e implacables padecimientos, que la mantuvieron en una postración absoluta, tenían que culminar en el doloroso fin de una dama todo bondad y todo virtud.
Murió ayer, cuando ya se habían agotado en aras de su salvación todos los recursos de la ciencia, la señora Concha Galbis y Ajuria, digna esposa del doctor Julio Ortiz Casanova, ilustre Fiscal de la Audiencia de la Habana.
Baja a la tumba rodeada de afectos y de consideraciones.
Eran muchos a admirarla.
Y muchos a quererla.
De la casa mortuoria en el Vedado, calle B entre 21 y 23, saldrá en la mañana de hoy el entierro.
Grande y santo el dolor de una numerosa y distinguida familia por tan sensible pérdida.
Reciba mi pésame.

Enrique FONTANILLS.

SANDALIA de suela muy flexible. De piel de rusia, charol o glacé blanco. Del 1 al 5, $3.00; del 5½ al 8, $3.50, y del 8½ al 12: $4.50.

PELETERIA BENEJAM SAN RAFAEL E INDUSTRIA

"EL SIGLO"
MUEBLES, DECORACION DE INTERIORES.
LAMPARAS Y OBJETOS DE ARTE
O'REILLY Y HABANA. TELEFONO A-6135

CONCIERTO por RADIO

Programa del concierto de la General Electric, que será trasmitido por la Estación Radiotelefónica P.W.X. de la Cuban Telephone Company asociada de la Internacional Telephone and Telegraph Corporation de New York el día 23 de Marzo de 1926 a las 8 y 30.
Por los siguientes artistas:
Sra. Dolores Castañeo de Rivero, Soprano.
Sra. Aida Marquez de Arxer, Contralto.
Sr. J. M. Arriete, Flautista.
Sr. Manuel Rivera Paz, Pianista.

PRIMERA PARTE
1. Marcha de Aida. Solo de Piano. Verdi.
2. Madrigal y Vals lento. Flauta y Piano. A. Worman.
3. La Chancleta. Solo de Soprano. M. Rivera Baz.
4. La Ladera (a dos voces) Soprano y contralto. José A. Encinas.
5. El Pajrito Herido (Couplet español) Solo de Soprano A. Guerrero.
Charla en Español por el Anunciador.

SEGUNDA PARTE
1. Pulcinello. Solo de Piano. W. Aleter.
2. Carnaval Venetiem, Flauta y piano. J. Burgmein.
3. Spanish Dances. Piano a 4 manos. Moszkowski.
4. Galleguita (Tango Argentino) Solo de Soprano. M. Moreno.
5. Rosaura. Flauta y piano. J. Bourgmein.
6. Besos. Solo de Soprano. M. Rivera Baz.
Charla en inglés por el anunciador.

TERCERA PARTE
1. Coquet, Solo de Piano. A. Arensky.
2. Jota Aragonaise. Piano a 4 manos. J. Massenet.
3. Las Madre Selvas. (A dos voces) Soprano y Contralto. José A. Encinas.
4. Military March. Piano a 4 manos. Franz Schubert.

Las Quemaduras Duelen

a menos que les aplique usted LICARBO.
El agua caliente, las estufas, la grasa caliente, el fuego y el sol producen quemaduras dolorosas.
LICARBO quita el dolor inmediatamente y evita las ampollas. Deja la piel limpia y suave y sin cicatriz.
Es una necesidad en todas las casas. Pídale LICARBO a su farmacéutico.
ES UN REMEDIO DE LEONARDI.

Belleza natural
Puede V. disfrutar de un aspecto juvenil y encantador, sin apariencia de retoque alguno, es decir una belleza tan natural que nadie podrá conocer el empleo de preparaciones de tocador.
En color blanco, carne o Rachel.
CREMA ORIENTAL de GOURAUD
Remitanos 10 centavos para una muestra. Sr
Ferd. T. Hopkins & Son. Nueva York

CUENTOS EXTRANJEROS

EL PAN CON DULCE

Vivían en el arrabal de la población. Anita Gouillet, doce años, y Jaimito Gouillet, nueve años, estaban en vacaciones. Pasábanse el día en la calle, con sus delantalitos de percal negro, debajo de los cuales no llevaban mas que la camisa. La elegancia de Anita Gouillet consistía en la lazada de sus zapatos, que hacía perfectamente por medio de un doble nudo. En cambio, los cordones de Jaimito Gouillet arrastraban siempre por el suelo, quedando alguna vez cogidos por los tacones. Pero Jaimito estaba ya acostumbrado; no caía nunca; ni siquiera rompía el cordón. Daba un saltito a pata coja hacia adelante, y quedaba libre el cordón sin más percance.
A Jaimito cortábanle el pelo tres veces al año: el día de Año Nuevo, por Pascua florida y la víspera del reparto de premios en el colegio. Anita llevaba una coleta adornada con una cinta. Delgaduchos y de caritas pálidas, tenían la frente abombada y casi monstruosa.
Su madre Eugenia Gouillet, era viuda y asistía en las casas. Estaba tan flaca que su cuerpo era una agrupación de huesos. Y, sin embargo, ostentaba un enorme vientre, que no parecía un vientre, sino un bolso hinchado debajo del delantal. Trabajaba como "asistenta", maldiciendo su oficio; pero resignábase con una fórmula simple: "Cuando se es pobre"...
No obstante su penuria, alguna vez daba unas perras a sus hijos, que las gastaban en onzas de chocolate. En las comisuras de los labios el chocolate dejábales vestigios semejantes a sangre coagulada; vestigios que permanecían hasta el día siguiente, y a veces más tiempo.
Anita y Juanito comían rara vez pasteles; pero dulce no lo comían nunca. Era precisamente lo que mas deseaban. Jaimito, una noche, al acostarse, dijo a su hermanita:
—Yo querría comer dulce, unas rebanadas de pan con mucho dulce.
Anita contestó:
—Las comerás...
En sus correrías por el pueblo solían pasar frente a la casa del señor Bodin-Bordier. Dos niños mendigos llamaron un día a la puerta de la verja. Anita y Jaimito los miraban desde la acera de enfrente. Una doncella acudió a abrir y fué después a avisar a la señora, que estaba bordando en el jardín. Luego había vuelto con dos rebanadas de pan muy untadas con dulce de manzana. Los niños mendigos se alejaron comiendo las rebanadas.
Anita había dicho:
—Las comerás...
Tenía un plan. Cuando se levantaron y fueron a sus juegos, Anita llevó de la mano a su hermanito hasta el hotel de la señora Bodin-Bordier. Llamó. Jaimito tenía miedo, quería huir. Su hermana le dijo:
—Si te vas, no te darán...
Tuvieron sus rebanadas con dulce. Volvieron otras veces. Jaimito había perdido el miedo y admiraba a su hermana.
Pero un día la señora Bodin-Bordier gritó desde el jardín a la doncella:
—Haga pasar a esos niños...
La propia Anita tuvo entonces miedo. No se atrevía a pasar; pero la doncella pudo, al fin, conducirles.
La señora Bodin-Bordier, señalando a Jaimito, preguntó a la niña:
—¿Es hermanito tuyo?
Contestó con un signo afirmativo, con el índice doblado sobre la barbilla.
—¿Tenéis hambre?
El niño, temblando, respondió con otro signo.
—¿Qué hace vuestro padre?...
Anita fbase serenando y recobrando su dominio. Había visto mucho y oído no poco. Iba, además, en ello su honor de mendiga. Por eso, con voz débil, pero resuelta, contestó:
—Se emborracha...
—¿Cómo se llama tu padre?...
Anita contestó:
—Gou... Gouillet...
—¿Cómo?... ¿Gouillet?... ¿Dónde viven tus padres?...
Anita no supo mentir:
—En la calle de los Boulets...
La señora Bodin-Bordier hizo un movimiento de sorpresa.
—Gouillet..., calle de los Boulets..., no es posible—dijo a la doncella—. ¿Serán los hijos de Eugenia Gouillet la asistenta que viene aquí a veces? Dile al ayuda de cámara que vaya a su casa, y si está que venga con él...
El ayuda de cámara volvió con Eugenia Gouillet. Esta lloró.
—Nosotros... mendigos... ¡Ah Dios mío! ¡Mendigos!... ¡No es posible que hayan dicho eso!... No somos ricos, pero conservamos la vergüenza...
Las lágrimas fluían de sus ojos. Con sus manos débiles, que no sabían mas que barrer, intentó pegar a su hija.
—Haber dicho esa infamia!...
Anita, resguardando su cara con los brazos, contestó:
—Es que jugábamos a los mendigos...

León Werth.

Semana Santa

Telas

YA hemos publicado una extensa relación de telas negras para que las personas que lo deseen puedan confeccionar los vestidos que han de llevar a los templos en Semana Santa. De telas negras, como de todo, ofrece EL ENCANTO la mayor variedad, desde la más barata hasta la más fina.

Vestidos negros

Hoy vamos a referirnos a los vestidos que tenemos para el mismo objeto. No se trata, naturalmente, del vestido de luto, del que — digámoslo de paso — también presentamos una colección incomparable, sino de esos vestidos que, ajustándose a los últimos dictados de la moda, en el corte y en la línea, tienen el sello de severidad que reclaman, en esos días solemnes, los lugares adonde se ha de ir con ellos.

Vestidos de seda brillante confeccionados en crepé "Mongol" negro. Vestidos de encaje negro, indicados también para el mismo fin. Vestidos negros adornados en cuentas brillantes, de elegante sobriedad. Vestidos en blanco y negro combinados...

De todos pueden ustedes ver la más amplia y moderna colección en el Departamento de Confecciones.

TAMBIEN PARA SEMANA SANTA

Huelga decir que de otros muchos artículos que "comprende" la **toilette** para el Jueves y Viernes Santo — medias, pañuelos, abanicos, sombrillas y paraguas, joyería de azabache, objetos religiosos, chales de blonda, velos, mantillas, etc. — tiene **El Encanto** el más interesante y completo surtido.

El de la izquierda es un lindísimo modelo de dos piezas confeccionado en crepé "georgete" negro. La blusa bordada de cordoncillo en "in-sets" de crepé "Mongol". La falta de amplio vuelo y elegante corte. El de la derecha es un juvenil vestido de encaje combinado con crepé Satín. La falda formada por "tears" de encaje rematados en bellotas de seda.

¿Mantilla blanca, o mantilla negra?

Hemos recibido las siguientes líneas:
"Encantada con la moda de la mantilla para visitar los templos el Jueves y Viernes Santo. Creo que la mujer cubana luce divina con la clásica prenda que usaron con muchísima gracia y donaire nuestras abuelas, y cuyo resurgimiento ha quedado evidenciado el año pasado y el anterior. Ahora bien: ¿ha quedado en claro que el Jueves Santo se va con mantilla blanca y el Viernes con mantilla negra? Conviene dilucidarlo bien para que todas sepamos a qué atenernos.—**Una rubia, pero muy criolla**".
El año anterior también se planteó esta misma cuestión, pero no recordamos exactamente a qué conclusión se ha llegado. Tienen la palabra las personas bien enteradas.

Vestidos de verano

Han llegado espléndidas colecciones de vestidos franceses de verano en guarandol, crepé lavable, "voile", etc., incluyendo los de dos piezas, tan de moda.

Sombreros de verano

Y los sombreros finos de verano están al recibirse. Creemos presentar-como de vestidos-los mejores modelos que este año produjo París

SOLIS, ENTRIALGO Y CIA.
Galiano (toda la cuadra). San Rafael. San Miguel. Teléf. A-7221. Centro Privado

M.E.C.D. 2016

Teatros y Artistas

LA TEMPORADA DE NARCISIN

¡MEU FILLO!

Se estrenó anoche, en el Teatro Payret, una obra—cuento, o novela corta,—de la Condesa de Pardo Bazán (Doña Emilia), adaptación escénica de Díaz Franco, con **merceaux** musicales del maestro Terés—que se titula **¡Meu fillo!**

Fué adaptada la producción literaria de la insigne escritora española adaptada a la escena, por el literato gallego Díaz Franco.

Es una narración sentimental, patética, que interesa desde el primer momento.

Hay **centralmente** un drama de amor, alrededor del cual se desarrolla la vida familiar, con sus romanticismos y sus errores y sus pequeñeces.

El alma galaica fluye, en amplio cauce, a lo largo de la acción, y tiene una fuerza emotiva extraordinaria.

El talento de Emilia Pardo Bazán se destaca en la narración novelesca que con el título de **Pepona,** fué admirada en todos los pueblos de habla castellana, y en la adaptación se advierte la habilidad del señor Díaz Franco, que ha sabido dar relieve escénico a la intensa obra literaria.

Las fieras luchas de familias—que ya eran conocidas hace muchos años y que en todos los países son horribles—la de Capuletos y Montescos es un ejemplo—han sido, en **¡Meu fillo!** presentadas con vigorosa expresión dramática.

El amor ideal en el fondo del cuadro escénico, ilumina con su llama inmortal.

Las situaciones dramáticas, los pasajes cómicos, la pintura de costumbres, la reproducción de los caracteres y de los tipos da a **¡Meu fillo!** valer extraordinario.

Las **ilustraciones** del maestro Terés corresponden perfectamente al libro.

De la interpretación, hay que hacer cálidos elogios.

Narcisín, artista de méritos excepcionales, hizo en el papel de Pacorro, plena demostración de sus grandes aptitudes como actor en lo cómico y lo dramático.

El gesto, el ademán, la dicción, toda la expresión psíquica revelaban los estados de ánimo magistralmente.

Es una creación artística su interpretación.

En las andanzas del lazarillo como en la acción hondamente patética, estuvo afortunadísimo el notabilísimo actor.

Las señoras Albiach y Menta y los señores Ibáñez y García Ibáñez, en los tipos de Pombiña, Remedios, Tío Pilongos y Tío Xon, fueron justamente aplaudidos.

El conjunto resultó excelente.

Antes de terminarse la representación hubo un lamentable incidente que no restó nada al buen éxito artístico de la interpretación de **¡Meu fillo!**

Un espectador,—español, nacionalista seguramente a quien acaso desagradaba que hablaran los artistas la musical lengua de Rosalía Castro, de Curros Enríquez y de Pondal,—interrumpió la función con un grito agudo demandando que se hablara en castellano.

El público, que estaba encantado con la obra, silbó al autor de la interrupción y aplaudió a los intérpretes, y después de un ligero alboroto provocado por la actitud del protestante antigalaico, el espectáculo continuó felizmente.

José López GOLDARAS.

VISITARON AYER . . .

(Viene de la PRIMERA)

el General Machado en el Salón de Actos de Palacio. Le acompañaban los Secretarios de Estado, Comunicaciones, la Presidencia y Obras Públicas; el Subsecretario de Estado, el Presidente del Senado y el doctor Rodríguez Capote, Secretario de la Legación de Cuba en Londres.

Entre el señor Presidente y las personalidades mejicanas cuyos nombres ya hemos publicado, se cambiaron cordiales frases de cortesía. Después fueron obsequiados todos los presentes con champán y tabacos y se tomó la foto que acompaña estas líneas.

LA MISION COMERCIAL MEXICANA, VISITO AYER LA LONJA DEL COMERCIO

UNA COMISION DE LA CAMARA DE COMERCIO DE DICHA REPUBLICA HIZO ENTREGA AL PRESIDENTE DE LA LONJA DE UNA MEDALLA CONMEMORATIVA

La Lonja del Comercio se vió honrada ayer, con la visita de una nutrida representación de elementos intelectuales y comerciales, mexicanos, llegados a este puerto en la tarde del día anterior, en excursión, de tránsito para distintos países de Europa, con el propósito como dijimos en nuestra edición anterior de estudiar los modernos procedimientos mercantiles implantados en aquel Continente.

Los distinguidos visitantes llegaron a la Lonja próximamente a las nueve de la mañana, acompañados del Ministro de su nación, del Agregado Comercial de la Legación y del señor Martínez Ibor, Jefe de la Sección de Comercio Exterior de la Secretaría de Estado, siendo recibidos en el vestíbulo de la Lonja por el presidente de la misma, señor José M. Coto, del señor José Ballesté, y el doctor Antonio Moreno de Ayala, secretario, quienes los acompañaron al hermoso salón de actos de la citada corporación, donde tomaron asiento junto a los importadores y almacenistas, para presenciar las cotizaciones del día, a la que habían sido invitados.

La Comisión de Cotización de la presente semana, la integran los señores José A. Palacios, Marcelino García, Luis Brasac, Alberto Santiso y Manuel Espirach, los que en unión del Secretario ocuparon sus respectivos puestos.

Terminada la cotización los visitantes pasaron a recorrer el salón de contrataciones, donde el presidente y varios miembros de la Directiva, les explicaban la manera de operar, dándoles todos los detalles relacionados con las operaciones de la Lonja, mostrándole al mismo tiempo los distintos artículos, nacionales y extranjeros que allí se exhiben.

Se trasladaron nuevamente al salón de actos los señores visitantes, donde les fué ofrecido un champagne de honor, brindándose por el éxito completo de la misión y por que se estrechan cada vez más los lazos de comercio y amistad entre México y Cuba, haciéndose votos por la felicidad de ambas naciones.

Los señores de la Misión Comercial hicieron entrega al Presidente de la Lonja de una artística medalla conmemorativa y de un atento escrito alusivo.

El señor Coto les dió las más cumplidas gracias a nombre de la Lonja, reiterándose a las órdenes de la Misión. El referido escrito dice así:

Marzo 15 de 1926.

Lonja del Comercio de la Habana.
Habana.

Estimados señores:

Nuestros representantes los señores Lic. Víctor Manuel Castillo, Gumersindo H. Rocha, Luis M. Cancino, Rodrigo Montes de Oca y Javier Cacho Ricoy llevan nuestro cordial saludo para esa Honorable Institución y, a la vez, entregarán una MEDALLA CONMEMORATIVA de las Bodas de Oro de esta Cámara, que nos permitimos remitir como símbolo de las buenas relaciones que anhelamos establecer con ustedes, en pro del intercambio mercantil.

Aprovechamos esta oportunidad para expresarles nuestros mejores deseos por la prosperidad de todos y cada uno de sus socios, y para suscribirnos como sus muy attos., ss., ss.,

Cámara Nacional de Comercio de la Ciudad de México.
(f.) Carlos A. DELMAR,
Presidente.
(f.) M. RODRIGUEZ,
Secretario.

El Secretario de la Asociación de Comerciantes señor Roberto Guardrola correspondió a esta señalada distinción reiterando el ofrecimiento de todos los servicios de la corporación mencionada y aprovechó esta oportunidad para declarar que por acuerdo unánime del Consejo de Directores, la Legación de México en Cuba podrá hacer uso del Departamento Informativo de Créditos de la Asociación de Comerciantes de la Habana; cuya medida se adoptó inspirándose en el deseo de mejorar las relaciones que entre México y Cuba existen.

Las personas que concurrirán al banquete, que tendrá efecto en el Hotel Velasco, son las siguientes:

Dr. Manuel de Vera Verdura, Dr. Octavio Veulens, Dr. Domingo Lecuona, Sr. Horacio Oliva, Sr. Carlos La Rosa, Dr. Horacio Díaz Pardo, Sr. Carlos Valdés, Dr. Armando Muñoz, Sr. José Ramón Núñez, Dr. Arturo Echemendía, Sr. Benigno González, Miguel Funes, Francisco Ducassi, Dr. Ramón Santana, Tte. Crnel. José González Valdés, Sr. Octavio Cruz, Sr. Rafael Alfonso, Sr. Alfredo Esquerré, Dr. Angel de la Potrila, Dr. Miguel A. Beato, Sr. Leopoldo Fernández, Sr. Armando Guzmán, Dr. Prudencio Bacelo, Sr. eBrnardo Jordán, Sr. Presidente de la Sociedad "Milanés", Sr. Basilio Soler, Sr. Jefe Local de Sanidad, Sr. Presidente del Ateneo, Dr. Juan Francisco Saavedra, Sr. Bonifacio Menéndez, Sr. Manuel Ruiz Miyares, Dr. Arturo Arostegui, Sr. Carlos Alberto Verdura, Dr. Cristóbal Moré, Sr. Fernando J. Cancio, Coronel Sr. Pedro Acevedo, Dr. Gonzalo B. Cuní, Monseñor Severiano Sainz, Sr. Administrador de la Ca. Cubana de Electricidad, Dr. Diego Vicente Tejera, Dr. Ramón Pagés, Sr. Ramón Pérez, Sr. Adolfo Orihuela, Sr. Corpus Iraeta Lecuona, Sr. Félix U. Casas, Dr. José Manuel Haedo, Sr. Mario Castillo.

El señor Gobernador ha tenido la fineza de invitarnos a este acto, en representación del DIARIO DE LA MARINA.

Mañana y días subsiguientes, se celebrarán actos en honor del señor Secretario de Instrucción Pública, de los cuales iré informando con amplitud de detalles.

Carlos M. Gómez

QUEDO MUY LUCIDO EL BANQUETE A LDOCTOR MASCARO

(Por Telégrafo)

MATANZAS, marzo 22. DIARIO, Habana.—Ha quedado muy lucido el banquete ofrecido al doctor Fernández Mascaró por el Gobernador doctor Gronlier efectuado en el hotel Velasco.

Ocuparon la presidencia con el homenajeado el doctor Gronlier, Israel Pérez, presidente del Consejo; Monseñor Severiano Sainz, obispo de Matanzas y el doctor Ramón Pagés, presidente de la Audiencia.

El d ctor Gronlier ofreció el banquete, diciendo breves palabras de agradecimiento el doctor Mascaró y comisionó al doctor Hernández Massip superintendente de escuelas de la Habana para que pronunciara un discurso en su nombre como así lo hizo de manera conceptu sa.

Gómez,
Corresponsal.

NEPTUNO

DON Q EL HIJO DEL ZORRO EN NEPTUNO

Para las tandas elegantes de cinco y cuarto y nueve y media Neptuno ofrece dos nuevas exhibiciones de la producción especial titulada Don Q. El Hijo del Zorro interpretada por Douglas Fairbanks.

Para las mismas tandas la última revista de la Fox News. A las ocho y media la producción titulada La Avalancha de Oro creación del inimitable actor Charlie Chaplin.

Mañana El Aguila por Rodolfo Valentino.

Jueves y viernes El Novato por Harold Lloyd.

563. 1-d. 23.

ANTE EL JEFE . . .

(Viene de la PRIMERA)

vestía el uniforme nacional madgiar, negro, que se usa desde el establecimiento de la Regencia, llegó a Palacio acompañado por el Introductor de Ministros, Sr. Soler; el Cónsul Real de Hungría, Sr. Conde del Rivero, y el capitán Gali Menéndez, Ayudante del Jefe del Estado. Precedía al carruaje un escuadrón de caballería.

Frente a la mansión Presidencial se situaron las fuerzas de costumbre con la Banda del Estado Mayor General del Ejército. Al llegar y al retirarse el Sr. Ministro, las tropas presentaron armas y la Banda tocó el Himno de Cuba y la Marcha Real de Hungría, respectivamente.

En el Salón de Actos acompañaban al señor Presidente durante la recepción los Secretarios de la Presidencia y Estado y el Subsecretario de este último ramo.

LLEGO A MATANZAS . . .

(Viene de la PRIMERA)

González, Alcalde Municipal; Alberto Ulloa, Presidente de la Asociación de Maestros; Dr. Rogelio Hernández Noriega, vicepresidente de la Asociación; Jorge H. Photo; doctores Mario A. Byrne, Manuel Estrada, José V. Aguirreguiviria y Arturo Van Canegnem; Juan de la Cruz Escobar, Dr. José Russinyol y Carballo y otros.

Al descender al andén el señor Secretario y sus acompañantes, la Banda Municipal tocó el Himno Nacional.

Inmediatamente se trasladaron a la Alcaldía, donde el señor Benigno González les dió la bienvenida, ofreciéndoles un ponche de champagne. En este acto estuvieron presentes, representando al Consistorio los concejales señores Ramiro Núñez, Presidente del Ayuntamiento, Gaspar Hernández, Ricardo Campanería, Emiliano Moreno, Manuel Cánovas, Américo Ortego, Oscar G. Chávez y Basilio Soler.

A este acto asistieron todos los señores que acudieron a recibir a los visitantes a la Estación.

En la Alcaldía estaban el comandante señor Celestino Fors Vila, Luis Amézaga, Arcadio Martínez Martell, director de la Academia "Mercurio", Alfonso Méndez Guedes, Capitán Pedro García Vigoa, Raúl Simeón, Francisco Ducassi, Ingeniero de Obras Públicas y otras personas.

El Dr. Fernández Mascaró fué objeto de múltiples manifestaciones de afecto, hablando en nombre del Alcalde y Concejales, el Dr. Juan Miguel Haedo y Triana. El señor Secretario contestó al saludo, cantando un himno de loor a Matanzas y los matanceros.

Entre aplausos y felicitaciones, el Dr. Fernández Mascaró pasó después a los salones del Gobierno Civil, que están contiguos al Ayuntamiento, ocupando la parte derecha del edificio, del cual aquel ocupa la parte izquierda.

En el Consejo Provincial fué recibido por el señor Gobernador, Consejeros y numeroso público.

El primer acto que pudiéramos llamar de orden oficial realizado por el Dr. Fernández Mascaró ha sido recibir en el despacho del Sr. Gobernador a una comisión integrada por los Sres. Miguel Beato, Emmano Moreno, Félix L. Campuzano, Luis Amézaga, Ignacio Sarasúa, Alfredo Paredes, Adolfo Méndez Guedes y Benigno González, Alcalde Municipal, los que solicitaron del Sr. Secretario que se les permitiese continuar a los profesores del Instituto Sres. Florencio Calderón, Arturo Echemendía, José Russinyol y Rodolfo Labourdette dando las clases que en el Colegio La Luz explican, ante el grave perjuicio que los educandos del mismo puedan sufrir por la falta de dicho profesorado.

El Dr. Mascaró accedió a lo solicitado hasta tanto se interprete el precepto de la ley de 27 de febrero último, que parece impedirlo. Comunicado por el Sr. Secretario al Dr. G. Cuní, Director del Instituto Provincial su resolución, en presencia de la citada comisión, respetuosamente aconsejó a la superioridad que debía hacerse extensiva a los demás colegios de la localidad y especialmente al Sagrado Corazón de Jesús que utiliza los servicios de uno de los profesores del Plantel.

El Dr. Fernández Mascaró con su elevado espíritu de justicia de acuerdo con lo manifestado por el Dr. Cuní amplió en esta forma su resolución.

A la una de la tarde, en los salones del Consejo Provincial comenzó la primera sesión de la Junta de Superintendentes, tratándose los siguientes asuntos:

1. Actas de la reunión celebrada en Santiago de Cuba.
2. Informes del Sr. Superintendente General acerca de los trabajos que le fueron encomendados:
a) Kindergarten.
b) Cursos primarios complementarios.
c) Escuelas privadas.
d) Convocatoria de libros de texto.
3. Escuelas primarias superiores.
4. Moción sobre Decreto orgánico de la enseñanza primaria.
5. Inspección de Escuelas.
6. Trabajos que quedaron pendientes de estudio o de resolución en las últimas sesiones:
a) Designación de ponencias sobre libros donados.
b) Juntas de Educación.
c) Trabajos varios del Superintendente de Pinar del Río y
d) del de Camagüey.
e) Escritos sobre mapas y blocks para estudios geográficos.
f) Libro del Dr. González Vélez.
g) Libro de Ortografía.
h) Jura de la bandera.
i) Plegaria de la bandera

Fueron muy interesantes los asuntos tratados. El Superintendente de Oriente, doctor Vidal Sastre y Manduley no pudo asistir por encontrarse enfermo. A las cinco de la tarde se le ofrecerá en el Liceo de Matanzas un té al señor Secretario y concurrirán distinguidas damas y damitas. Por la noche, a las ocho, el señor Gobernador Provincial, Dr. Juan Gronlier, dará un banquete en honor del Dr. Fernández Mascaró y sus acompañantes, habiéndose hecho invitaciones estrictamente personales para dicho acto.

Las personas que concurrirán al

GUERREROS . . .

(Viene de la PRIMERA)

Solo en el distrito del Líbano, donde los maronitas, que son católicos, forman una mayoría, la misión de Francia es bien recibida y aún allí mucha de la gente ilustrada quisiera ver una acción más rápida por parte de Francia para que estableciera un gobierno responsable y abandonara el centralismo que caracteriza la administración del país. En todas partes la nota dominante de la situación política es el odio. Este va dirigido no solamente contra los franceses, sino contra las religiones rivales. Los alauitas, que son muslimes, detestan a los árabes, y los franceses han tenido que dejarles un territorio y un gobierno separado. Se niegan a unirse a los estados de Alepo y Damasco dominados por los árabes. Estos últimos, a su vez, aspiran a la dominación completa del país, en inteligencia con sus vecinos de la Palestina, Irak y Transjordania. Para colmo de las dificultades francesas, resulta la política de Francia tan asociada con los cristianos de Siria que no puede menos de ir contra las aspiraciones pan-árabes.

La cuestión religiosa también es de capital importancia. Desde las matanzas de 1860, en que perecieron tres mil cristianos en Damasco y sus alrededores y fué ahorcado un número igual de muslimes por orden del gobernador para impedir una expedición punitiva enviada por el Emperador Napoleón III, los árabes de Siria creen que los franceses jamás han olvidado aquel incidente. Con razón o sin ella, los franceses son considerados como defensores de los cristianos y la política seguida por todos los altos comisarios que precedieron al general Sarrail parecía confirmar la idea.

El sentimiento de nacionalidad de los árabes es consecuencia lógica de la división del imperio turco. Los árabes no quieren someterse a la dominación de ninguna potencia europea ahora que han logrado librarse del turco. Tienen poco en común con los drusos, que son los verdaderos combatientes de Siria, pero no tienen ningún inconveniente en ayudarles en la tarea que se han impuesto de arrojar del país a los franceses

Favorecidos por condiciones muy parecidas a las del Rif, donde Abd-el Krim ha podido habérselas con un formidable ejército, los cuatro o cinco mil drusos que se han declarado en rebeldía en las montañas de Siria han podido tener en jaque a veinte mil soldados franceses que hace muchos meses están operando contra ellos.

Los drusos, que numéricamente constituyen la menor de las cuatro divisiones de la población de Siria—apenas llegan a sesenta mil—son los más difíciles de dominar. En los ochocientos años transcurridos desde que se instalaron en el Djebel Druse jamás pudieron ser conquistados. Desde los tiempos más remotos, a través de sucesivas invasiones por los persas, los turcos, los cruzados y los egipcios, han mantenido su independencia. Se les llama paganos, pero tienen una religión que posee ciertos puntos de contacto con el islamismo y el cristianismo, aunque no aceptan la idea de Cristo ni la de Mahoma.

Cuando reciben la visita de los representantes europeos se pintan los labios y se empolvan la cara. Nunca practicaron la poligamia, y dan a las mujeres, lo mismo en tiempo de guerra que en tiempo de paz, análogo trato al que éstas reciben en las naciones civilizadas. A los drusos no ha podido acusárseles de las atrocidades tan corrientes en las guerras orientales. Muchos de ellos han recibido su educación en las escuelas norteamericanas de Siria y algunos se han graduado en la Universidad que los Estados Unidos sostienen en Beirut. Estos hablan el inglés y el francés correctamente. En el Consejo representativo del Líbano participan dos drusos.

El ataque a Damasco, que indujo al general Sarrail a ordenar el bombardeo de una de las más antiguas ciudades de la historia, no tenía por objeto exactamente el exterminio de los cristianos, que constituyen una pequeña minoría en Damasco. Fué una revuelta de los drusos contra lo que consideraba como un intento de los franceses para dominarlos. El Sultán Attrash, jefe de los drusos, según se cree, esperaba producir un levantamiento general. Los damascenos, que no son de natural combatiente, no respondieron al movimiento. Las partidas de beduinos del desierto aprovecharon la oportunidad para entrar en la ciudad y dedicarse al pillaje. Sobrevino entonces el bombardeo francés.

Vuelve ahora a repetirse la agitación entre los drusos. Los propagandistas pan-arábigos circulan noticias de desastre infligidos por Abd-el-Krim a los franceses en Marruecos, y los drusos dan crédito a tales informes. En la campaña militar de Siria no existe un frente en el sentido técnico que tiene en Marruecos. Una docena de puestos circundan el Djebel Druse, las montañas donde los rebeldes tienen su cuartel general. En centenares de kilómetros alrededor de esas montañas existen aldeas más o menos drusas. Se necesitaría un ejército de medio millón de hombres para subyugar enteramente el territorio. Cuando trescientos o cuatrocientos guerreros drusos salen de sus montañas para atacar un puesto francés, reciben el concurso de gran número de aldeanos que toman su fusil y su bandolera y les siguen aumentando así el número de combatientes. En caso de derrota, los "regulares" se retiran a las montañas y los demás esconden sus armas en las aldeas y sonríen a los franceses cuando pasan.

Justo es reconocer que Francia está haciendo todo lo posible para dar a Siria un verdadero gobierno en el sentido oriental, pero el país no está preparado para recibirlo. El pueblo tiene más apego a sus antiguas tradiciones y privilegios que a las ideas de progreso. Los drusos quieren que se les deje solos con sus creencias feudales y su organización. No hay que perder de vista el hecho de que los árabes y los muslimes generalmente no quieren saber nada de las naciones occidentales ante tales circunstancias, Francia no puede llevar a efecto las condiciones de su mandato: se halla frente a frente con la tarea de llevar a un pueblo dentro de la órbita de la civilización contra la voluntad de ese pueblo. La tarea es más que política, religiosa, y por ello dificilísima. La religión drusa responde a la mentalidad de los drusos. Son fervientes creyentes de la metempsicosis. Una de las ideas fundamentales de los drusos es que el alma de un guerrero muerto en combate con los cristianos pasa al cuerpo de un león. Esto explica su desesperado valor en el combate.

EXPLICANDO LA . . .

(Viene de la PRIMERA)

representantes de los Gobiernos de los Estados, del Ejército, de la Marina y de la Policía, de la Prensa, de la Asociación Comercial, del Centro Industrial, del Club de Ingeniería, de la Sociedad Nacional de Agricultura, de la Corte de Casación, de la Liga de Defensa Nacional, de las Federaciones Deportivas, de las Asociaciones de los Empleados del Comercio y Obreros en sus varias modalidades, de los Institutos Científicos y Literarios, del Funcionalismo Público en todos sus ramos, del Pueblo en general, todo él animado por la vibración de la juventud académica, ¡vigilante en la defensa del futuro de la Patria!

La actitud que el Brasil acaba de asumir en Ginebra resultó de condiciones inteluctubles e imperiosas a que no podíamos escapar. La índole pacífica del pueblo brasileño y su extremado idealismo por la paz, lo llevarán a inscribir en su constitución política la obligatoriedad del arbitraje. Es el Brasil, en todo el mundo, el país que celebró mayor número de tratados de esa naturaleza Somos signatarios del Tratado de Versalles y como tales miembro fundador de la Sociedad de las Naciones. Desde los primeros momentos ocupamos en su seno, el puesto que nos fué designado y en cuyo puesto hemos sido varias veces confirmados por los sufragios y la honrosa confianza de las naciones. La prueba de como hemos entendido los compromisos asumidos con la fundación de la Liga, está en la creación de una delegación permanente en Ginebra y en la cooperación que hemos dado al Instituto para la consecución de sus fines y para demostrar su utilidad.

Como el Brasil, 19 otras naciones americanas hacen parte de la Sociedad, prestándoles un concurso de asistencia, colaboración y solidariedad que no puede, sin injusticia, ser juzgado desvalioso. Somos, por lo tanto, veinte naciones americanas en la Liga sin que ninguna figure en el cuadro permanente de su Consejo, del cual, como de la Liga, se apartaron hace mucho los Estados Unidos. Somos, sin embargo, un gran Continente, cuya importancia no se puede más oscurecer y cuya influencia en los destinos del mundo se desarrolla cada día, en provecho de la civilización y en beneficio de la humanidad.

Ya en 1921 el Brasil reclamara contra la injusticia hecha a la América y contra la desigualdad de trato dispensado a las naciones del viejo y las del nuevo mundo. Decía, entonces, el Brasil, por la boca de su representante en Ginebra: "No me opongo a la entrada de España como miembro permanente del Consejo: pero, si me opongo a que esa entrada se haga con la exclusión de la América en ese Consejo Permanente". He ahí por qué tuvimos ahora, en el seno de la Liga, el mismo procedimiento. El Brasil no mudó de política; no hacía distinción entre Alemania y las otras naciones europeas; mantenía coherencia con el punto de vista en que se colocara desde 1921. Ni se concebiría que dejasemos de ver con real satisfacción la entrada de Alemania para la Sociedad y para el Consejo como miembro permanente y la hicimos saber aunque ponderando, como era de nuestro deber, que no le podíamos dar el voto sino bajo la condición de no ingresar sólo ella como miembro permanente y de no ser dificultada la aspiración del Brasil. Decimos, pues, de la Alemania ahora en Ginebra, lo que fuéramos forzados a decir de España en 1921. No combatimos la entrada de Alemania como miembro permanente en el Consejo; combatimos, sí, esa entrada con exclusión de América. Tan visible y clamorosa se evidenciara ya en 1921 la injusticia contra la cual aun hoy reclamamos, que un eminente americano, el señor A. Edwards, a la sazón, representante de Chile en la Liga, sugería la entrada de España y del Brasil para lugares permanentes en el Consejo.

Llevado por estas consideraciones, y en la falta de otra candidatura americana, que tendríamos aceptado con placer, es que, en 1923, el Brasil hizo más explícito su deseo y renovó su pedido de un lugar permanente en el Consejo Ejecutivo de la Sociedad. Su candidatura no pretería la de ningún otro país y se inspiraba en el sentimiento de fidelidad con que quería servir a la causa de la propia Liga, conservándole el aspecto (que la debía caracterizar) de institución universal para la preservación de la paz entre todos los pueblos de la tierra. Esa candidatura permanecía a la espera de que la marcha de los acontecimientos facilitase su examen y juzgamiento y nosotros no podíamos quedarnos indiferentes ante la oportunidad que iba a permitir el ingreso de la cuarta nación europea en el cuadro permanente del Consejo, donde actualmente sólo hay una nación no europea.

Nuestro interés por la Liga y nuestro aprecio por los pactos de Locarno son grandes en verdad, pero no era lícito subordinar la política mundial a un acuerdo, sin duda relevante, pero regional o lo que es lo mismo continental; ni aquél interés podía llevarnos a la cumplicidad en la práctica de un acto que importaba en desconsideración por nuestro derecho.

Cuantos amen la paz y el prestigio de la Liga, y de ánimo sereno acompañaron los hechos de Ginebra han de aprobar la conducta del Brasil y reconocer la justicia de su causa. La Sociedad de las Naciones fué fundada para desarrollar la cooperación entre los pueblos y para garantizarles la paz y la seguridad, pero la paz y la seguridad para seperdurables, deben estar asociados a la justicia. Sin ésta, que era la conformidad, la existencia de aquella es precaria. Sin justicia, las mayorías numéricas podrán a veces forzar la mano, pero no consiguen dirigir la conciencia.

Es posible que se extrañe tenga el Brasil pleiteado un lugar permanente en el Consejo sin interés directo en los casos políticos y en las cuestiones inmediata o remotamente dependientes de la Liga. El Brasil (y de ninguna afirmación me sentí hasta hoy más ufano) es una nación que no se bata solamente por el interés. Al entrar en la Liga de las Naciones era de su deber acreditar que la Liga es también una obra de desintereses. En esa concepción aún nos mantenemos y es por eso que, sin intenciones de herir naciones amigas, luchamos, sin pensamientos preconcebidos, a la luz de esa concepción, por lo que llamamos nuestro derecho.

Tengamos, sin embargo, señores, los corazones animados por un rayo de esperanza, el de que la Liga no juzgará dispensable el concurso de las naciones de América en la gran obra de concordia internacional. Renuevo mis agradecimientos por esa manifestación en que el pueblo brasileño tan espléndidamente se representa, expresando la identidad de su sentir con la actitud del Gobierno en los memorables días que acabamos de vivir".

A PESAR DE LOS FRACASOS SUFRIDOS, SEGUIRA LA EXPEDICION DE WILKINS

FAIRBANKS, marzo 22.—(UP).—A pesar de las desgracias sufridas hasta ahora en los preparativos para la marcha de la expedición ártica mandada por el Capitán Wilkins, los que la respaldan financieramente continuarán haciéndolo, porque tienen fe en el éxito final de la empresa.

En este sentido ha recibido hoy un cable el jefe de la expedición suscrito por el Comité director de la misma, asegurándole que no ha de faltarle la cooperación de todos los elementos que la patrocinan.

Debido a los accidentes sufridos por los dos aeroplanos, no se sabe po rel momento cuál ha de ser el plan de Wilkins. Uno de los aparatos, el más pequeño está reparándose en esta localidad, y para el otro se ha embarcado ya desde Nueva York la nueva caja de máquinas requerida.

Mientras tanto, todo el personal de la expedición hállase empleado en derretir el hielo que cubre el campo de aterrizaje, y los técnicos aviadores están ideando un nuevo sistema para aterrizar que impida que se destrocen los aparatos al posarse sobre el hielo.

Los dos aeroplanos presentaban hoy un triste aspecto al cubrirlos por entero la nieve que caía, producida por uno de los ventisqueros más fuertes que han ocurrido durante el año.

EL DIA 28 SERA EL ENTIERRO DE LA REINA VIUDA DE DINAMARCA

COPENHAGUE, DIAMARCA, 22.—(AP).—Los Reyes Haakon de Noruega y Gustavo de Suecia, y probablemente el Príncipe de Gales, heredero del trono de Inglaterra, asistirán el domingo próximo 28 del actual, al entierro de la Reina Madre Luisa de Dinamarca, que falleció el día 20, víctima de un ataque cardíaco, derivado de una pulmonía.

El primer mensaje de condolencia de un Jefe de Estado recibido por el Rey Christian por la muerte de la Reina Madre Luisa, fué el del Presidente Coolidge, que experimentó una pérdida análoga la semana pasada con la muerte de su padre.

En los mismos mensajes de pésame que llegaron a la Corte de Dinamarca hay uno del Rey de España y otro del Ex-caiser de Alemania.

EL CONSUL DE SANTO DOMINGO, EN CUBA

NUEVA YORK, marzo 22. (U.P.) El cónsul de la República Dominicana en Santiago de Cuba, señor Manuel Cestero, regresará próximamente a esta última ciudad a encargarse de sus labores, las cuales abandonó temporalmente para venir a Nueva York, por motivos de salud.

HOY · RIALTO · HOY

5¼ Medal Film Cº presenta la extraordinaria comedia producida por AL CHRISTIE 9¾

¡A DIVORCIARSE TOCAN!

(RECKLESS ROMANCE)

Interpretada por

WANDA HAWLEY

HARRY MYERS

TULLY MARSHALL

SYLVIA BREAMER

y JACK DUFFY

¿Divorcio, fortuna ó mujer? - Que escojería Vd.?

Vea este complicado problema y decida

Repertorio: Producers Distributing Corporation

Representada por MEDAL FILM Cº — Consulado 92

Tandas de 1½ y 7

CON LA UNA O CON LA OTRA

por Jack Perrin

Lunetas 20 cts. Preferencias 30 cts.

Tandas de 3 y 8½

SECRETOS

por Norma Talmadge

Lunetas 30 cts. Preferencias 40 cts.

3160 1d-23

TEATRO NACIONAL

SOLO: HOY Y MAÑANA

Errores de la Juventud

POR:

DOROTHY MACKAILL JOHN BOWERS

HOBART BOSWORTH GLADYS BROCKWELL

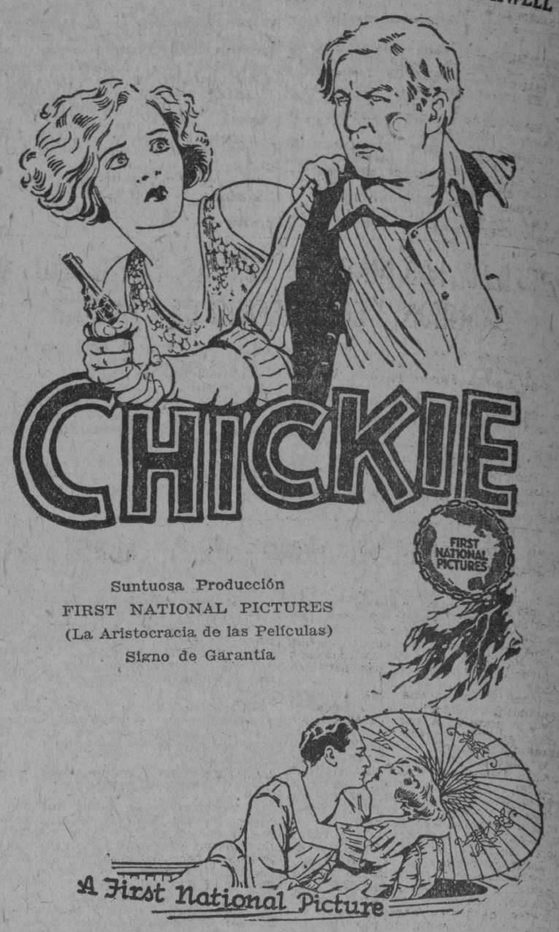

Suntuosa Producción

FIRST NATIONAL PICTURES

(La Aristocracia de las Películas)

Signo de Garantía

Tandas de 11, 1, 3 y 7: Lunetas $0.50.

Tandas Aristocráticas de 5 y 9½: Lunetas $0.60.

Los preparativos y la salida histórica de España del Comandante FRANCO. Dos rollos de cinta sin igual en Cuba. Se proyectará en todas las tandas de los días 29, 30 y 31 de marzo. No deje de verla.

3177 1d-23

CUPON QUE VALE $5.00

Con la presentación de este CUPON, puede usted obtener una economía de $5.00, en virtud de un convenio celebrado con el DIARIO DE LA MARINA de la Habana, para la venta del

NUEVO MAPA MURAL RELIEVE GENERAL Y DE COMUNICACIONES DE CUBA

Basado en la Carta del Estado Mayor General del Ejército.

Este es el mapa mas perfecto que se ha publicado hasta el día, impreso a ocho tintas, con arreglo a los mas modernos métodos de la Cartografía moderna, a fin de poder apreciar a primera vista las profundidades marítimas y las alturas terrestres.

Contiene: Los partidos judiciales, Términos Municipales, Ingenios, Faros, Estaciones de telegrafía y radiotelegrafía y radiotelefonía, Ferrocarriles públicos y privados, carreteras de la. y 2a. clase y el proyecto de la Carretera Central. Tiene también cables submarinos, y líneas de navegación marítima y aérea.

En las esquinas, lleva: Plano general de la Ciudad y Puerto de la Habana, según los mas modernos datos, Principales productos de Cuba, Esquema Geológico, Minas activas y Mapa de orientación.

Este nuevo mapa de relieve de Cuba, mide 1,40 por 1 metro, impreso sobre papel tela y con sus varillas para colgarlo.

EL PRECIO DE ESTE MAPA ES DE $15.00.

pero con esta oportunidad, puede adquirirse por $10.00 en la Habana y $10.50 en el interior, franco de portes, añadiendo a ese importe este cupón.

De venta en la LIBRERIA "CERVANTES" DE R. VELOSO Y CIA.
Avenida de Italia 62. Apartado 1115.—Teléfono A-4958.— Habana.

3178 alt.

M.E.C.D. 2016

ESPECTACULOS

TEATROS

PRINCIPAL DE LA COMEDIA.—9: El Ardid.

PAYRET.—8 1|2: La Ilusión de un Canillita.—9 3|4: ¡Meu Fillo!; Los niños de Tetuán.

MARTI.—9: Presentación de Magda de Bries, Rafael del Real y Magda de Bries.

ALHAMBRA.—8: Loos Indeseables.—9 1|4: La toma de Alhucemas.—10 1|2: Desnuda.

ACTUALIDADES.—8: cintas cómicas; El rompe quijadas; El Príncipe Aventurero.—10: El Colmo de la Revista.

CINEMATOGRAFOS

NACIONAL.—11, 1, 3 y 7: Actor por correspondencia; Errores de la juventud.—5 y 9 1|2: El mismo programa de la matinee.

CAMPOAMOR.—Tarde y noche: El Lirio Rojo.

FAUSTO.—5 1|4 y 9 1|2: El abanico de Lady Windermere; Novedades internacionales.—8: Una comedia en dos actos.—8 1|2: Escándalos matrimoniales.

VERDUN.—2: una revista; una comedia; La Princesa Lulú; Un corazón por alquilar.—5 1|4: El Novato.—8 1|2: El mismo programa de la matinée.

LIRA—Tarde y noche. cintas dramáticas y cómicas.

IMPERIO.—1: Cintas cómicas; El robo del collar; El torbellino del amor; El hombre en el pescante.—8 1|2: Números por Adelita Trujillo; las mismas cintas de la matinée.

LARA.—Tarde y noche: cintas cómicas y dramáticas.

WILSON.—5 1|4 y 9 1|2: El Aguila.—8: Comedias.—8 1|2: Carnaval.

INGLATERRA.—2: La Hija del Bandido; Las Barracas.—5 1|4 y 9 3|4: Stella Marios o La Desencantada.—8 1|2: Las Barracas.

TRIANON. — 8: Memorias.— 5 1|4 y 9 1|2: El Novato.

RIALTO.—5 1|4 y 9 3|4: A divorciarse tocan; una cinta cómica en dos actos.—1 1|2 y 7: Con la una o con la otra.—3 y 8 1|2: Secretos.

OLIMPIC.—8 1|2: Buddy el ciclón.—5 1|4 y 9 1|2: El Novato.

GRIS. — 8 1|4: Almas heridas.—5 1|4 y 9 1|2: una revista; El Novato.

NEPTUNO.—5 1|4 y 9 1|2: Don Q el Hijo del Zorro.—8 1|2: La Avalancha de Oro.

FLORENCIA.—5 1|4 7 1|2 y 9 1|4: La educación de O'Malley.

MENDEZ. — No hemos recibido programa.

MEU FILLO, LOS NIÑOS DE TETUAN, EL TESORO DE GORRION Y EL BENEFICIO DE NARCISIN

Fué estrenada anocha la obra gallega, basada en un cuento admirable de doña Emilia Pardo Bazán Meu Fillo.

Producción tierna, sentimental, bella, que es como un canto a la dulzura, a la poesía y a la nobleza de Galicia, Meu Fillo obtuvo un gran éxito, y fué sobre todo un triunfo colosal, incomparable del genial actor Narcisín.

Hoy se repite la obra en la tanda doble al lado de un gracioso estreno "torero" Los Niños de Tetuán.

En la tanda sencilla va de nuevo La Ilusión de un Canillita la graciosa revista.

Para el viernes se anuncia el estreno de una revista de aventuras y además d egran espectáculo El Tesoro de Gorrión.

Y para el martes 30 el beneficio de Narcisín, con un programa pleno de atractivos y de sorpresas.

3190. 1-d. 23.

EN EL PRINCIPAL, "EL ARDID", DE P. MUÑOZ SECA

Esta noche la función del teatro Principal es de moda y abono, lo cual garantiza que el auditorio será tan numeroso como distinguido, pues como toda la Habana sabe estas veladas del coliseo de la calle de Animas son las favoritas de nuestra más alta sociedad.

Se pondrá en escena una comedia encantadora de Pedro Muñoz Seca, el festivo y popular autor. Titúlase El ardid y es sin disputa la mejor de cuantas obras escribiera. Todo en ella es agradable, atinado, ingenioso y original. Desde las primeras escenas hasta las últimas la gracia corre a raudales por esta producción que se apodera del interés del público, regocijándolo y haciéndolo feliz.

El ardid será interpretado por los mejores artistas de la compañía de don Luis Estrada que la han ensayado con gran celo y entusiasmo. Por su parte la Empresa presentará la mencionada comedia con gran esmero: trajes, decorado, atrezzo etc., serán una alta expresión de buen gusto.

La función, según el nuevo horario del Principal, comenzará a las nueve y media de la noche, hora señalada últimamente por la Empresa, que así ha querido responder a numerosas y autorizadas sugestiones de personas que son habituales concurrentes al teatro de la calle de Animas.

La Habana es en la actualidad una ciudad muy grande, donde las distancias son enormes y muchas familias no tienen tiempo de llegar a buena hora al teatro, si la velada se inicia a las nueve de la noche. De ahí que se haya determinado que sea a las nueve y media cuando se alce el telón.

El viernes en la función de moda y abono, otro estreno de importancia: El amigo Carbajal, cuyo éxito está asegurado de antemano.

LA FUNCION EXTRAORDINARIA DEL MIERCOLES

A beneficio y en tonor del maestro Pedro Pardo Abarca se celebrará el miércoles en el Principal una brillante función extraordinaria con un programa interesantísimo. Se pondrá en escena la sugestiva y original comedia de Pedro Muñoz Seca El Chanchullo por los principales artistas de la compañía. La Estudiantina de la Juventud Montañesa ejecutará varias piezas de su repertorio, dirigida por el maestro Mascaró, lo mismo que el Orfeón de la Agrupación Artística Gallega, que dirige el maestro Núñez, y que el Orfeón Hispano Cubano. Ambos Orfeones cantarán asimismo El adiós del recluta, la célebre obra del maestro Rille.

2646. 1-d. 23.

EL BENEFICIO DE EDMOND DE BRIES, EL MIERCOLES EN MARTI

El miércoles, último día de actuación de Edmond de Bries en la Habana se efectúa su función de honor y beneficio, con un programa sumamente sugestivo.

Atractivos principales de este cartel serán los bailes regionales esprofoles y las nuevas canciones de Magda de Bries; el estreno de algunos tangos por del Real; el lindo couplet Pero hay una Malena, al que presta su concurso una artista incógnita la confección de una lujosa toilette a la vista del público y sobre una menequín viviente por Edmond; Mercedites Ramiro en su repertorio de canciones; las hermanas Pilar y Julia Muñoz en sus bailes y couplets y el notable barítono cubano J. Martínez Casado con el recuerdo de La Canción del Olvido.

Completarán el programa los señores Alfonso de la Presa, el graciosísimo Totico, J. López Ruiz y la guapa Caridad Castillo con el chispeante juguete cómico Los Hombres.

Para esta noche un excelente cartel con nuevos números por Edmond, Magda y del Real y la brillante Fiesta de los Mantones.

La luneta es a base de precio popular: un peso.

3191. 1-d. 23.

EL VIERNES, EN MARTI, DEBUT DE LA COMPAÑIA DE NIEVA: QUO VADIS

El viernes, con una función especial que reviste los caracteres de función de gala, porque se vera honrada con la asistencia del señor Presidente de la República—ya que así lo prometió el General Machado, a Gerardo de Nieva y Marcelo Agudo, que fueron recibidos en audiencia en la mañana de ayer—inicia su actuación en Martí la compañía de Gerardo de Nieva con la reposición de una obra famosa: la escenificación del Quo Vadis? de Sienkiewicz, hecha por Alberto Michel el notable autor mexicano.

Quo Vadis en el teatro, obtuvo siempre la misma aceptación y el mismo brillante resultado que en la novela y en el cine; y sobre todo cuando hay un intérprete de la calidad y el renombre de Gerardo de Nieva, que realza el Petronio papel con el que conquistó un gran triunfo personal, cuando la obra fué estrenada en la Habana.

Quo Vadis? visión admirable de la Roma de Nerón, la Roma en la que libraron su gran batalla el paganismo y el cristianismo, que escribió su Himno de Gloria con la sangre preciada de sus Mártires; será presentado con gran lujo y propiedad por de Nieva, que ha hecho de esta obra el eje de su temporada.

Quo Vadis? presentada con esplendor y hecha con verdadero amor, con entusiasmo, será el acontecimiento artístico más notable de este momento teatral.

3191. 1-d. 23.

LAS ALEGRES REVISTAS EN "ACTUALIDADES"

Dos tandas habrá esta noche en Actualidades, que es en el presente el teatro más concurrido de la Habana y donde actúa con gran éxito la compañía mexicana que dirigen Ortega, Prida y Castro Padilla.

En la primera se exhibirá la película Peleador Incansable por Bill Sullivan y se representará la revista de mucho gracejo El aviador Plus Ultra en la que se luce mucho Teófilo Hernández, el bonísimo actor cómico del conjunto.

En la segunda: películas y la revista La tierra de los volcanes que ha valido ovaciones a Lupe Arozamena, Antonieta Lorca, Carmita Ortiz y Luz Gil.

En esta obra todo es sugestivo, grato, simpático y alegre.

La música es de lo más inspirado y original que se ha escrito en lo que se refiere a obras de este género.

Y el libro es un derroche de chistes y de ingenio.

Del mismo modo la presentación no deja nada que desear.

Mañana martes, un estreno: El colmo de la revista, obra llamada a gustar mucho.

Se acerca la fecha de estreno de Dulce Son y Charles Tom obra escrita por Teófilo Hernández y Carlos Prida.

3189. 1-d. 23.

NACIONAL

EXITO DE ERRORES DE LA JUVENTUD

Errores de la juventud, film presentada por la First National Pictures, el prestigioso centro productor norteamericano, fué estrenada ayer y acogida cálidamente por la extraordinaria concurrencia que llenó la sala del teatro Nacional en todos los turnos.

Su tesis, que nos ofrece la fortaleza del amor venciendo todos los obstáculos; su irreprochable presentación y el desempeño que a sus principales personajes dieron Dorothy Mackaill, John Bowers, Hobart Bosworth y Gladys Brockwell, la hacen digna de suceder a la producción Sunbosa del propio centro editorial: La única mujer, brindada antes que la que nos ocupa y como ella acogida con gran entusiasmo.

Errores de la juventud irá hoy nuevamente al lienzo. Tanto en el turno de las 11, como en los de 1, 3 y 7, y aristocráticos de 5 y 9 y media.

La Empresa aPoli hace finalizar brillantemente su presente temporada de este Cine. No se puede pedir una campaña artística con más conciencia iniciada, seguida y llevada a término.

Desde el estreno de la producción que sirvió para hacer empezar la temporada, o sea El halcón de los mares, creación First National por Milton Sill y Wallace Beery, entre otros, hasta las dos que sucederán a Errores de la juventud y que nos ocupa-

CINE LARA

Hoy martes se exhibirá la producción Fox de gran argumento en 6 actos interpretado por Edmund Love y Alma Rubens, titulado L aEscalera de Caracol, y la cinta Paramount en 7 actos interpretada por Richard Dix y Bebe Daniels, titulado Sacrificio de Amor, e interesantes cintas cómicas.

Mañana La Rata de París por Ivor Novello y Mae Marsh y A Divorciarse Tocan por Wanda Hawley.

Jueves Amor Frívolo por Eugenio O'Brien y Amar por Amar por Antonio Moreno y Constance Talmadge.

Viernes día de moda: Sombras de París por Pola Negri.

571. 1-d. 23.

Suscríbase al "Diario de la Marina"

remos mañana, un porvenir felicísimo ha tenido lugar. Con el beneplácito de nuestro público, que ha concurrido sin desmayados lapsos al teatro Nacional. Por ello merece felicitaciones el empresario Sr. Fernando Poli; felicitaciones que le hemos de regatear.

659. 1-d. 23.

SEÑORAS Y SEÑORITAS

Para darles ocupación en un trabajo cómodo, digno y bien retribuido por comisión, se invita a señoras y señoritas, que dispongan de algunas horas al día, a que vengan a tomar informes en el Departamento de Anuncios Clasificados del DIARIO DE LA MARINA

CAMPOAMOR

LOS TURNOS DE HOY EL JUEVES: LA ULTIMA RISA

Para hoy ha dispuesto la empresa del elegante Campoamor, nuevas exhibiciones de El lirio rojo (The red lily), creación excepcional perteneciente al repertorio de la Metro Goldwyn Mayer cuya principal característica básase en el nombre de su principal intérprete: Ramón Novarro, el maravilloso galán cuya victoria sobre todos los públicos del mundo, que lo reconocen el seductor máximo de la pantalla, ha constituido tema para la Crónica Cinegráfica neoyorquina en pasados días.

El entusiasmo de los habaneros—y principalmente de las habaneras—por Ramón Novarro, encuentra en El lirio rojo justificante absoluta. Jamás, efectivamente, un "role" de suyo espinoso ha sido cumplido con más perfecta noción de los detalles que lo singularizan. Y ello por el eclecticismo del aludido galán, que encarna con igual dominio de los detalles un tipo prestigiado por la tragedia que otro que tire de nuestra risa sin interrupción.

No hemos de puntualizar los méritos de El lirio rojo—concretándonos a la cinta en sí—porque nadie ignora que todas las films creadas por la Metro Goldwyn Mayer son obras maestras.

Hemos de detenernos, sin embargo, en un punto: el que respecta a los ambientes en que se desarrolla, que son los más disímiles, pues pasa de los más aristocráticos centros sociales a los ínfimos medios en que se mueven los primates del delito. El lirio rojo es, sin duda, una bellísima cinta.

Mañana será su último día de proyección, pues será sucedida, el jueves por La última risa, creación magna del gran actor alemán Kmil Jannings.

570. 1-d. 23.

CINE OLIMPIC

Hoy en las tandas elegantes de 5 y cuarto y 9 y media Santos y Artigas presentan la grandiosa comedia que anoche obtuvo un resonante éxito interpretada por el gracioso actor cómico Harold Lloyd titulada El Novato.

Mañana en las tandas elegantes de 5 y cuarto y 9 y media Carrerá y Medina presentan la magistral creación de la casa Pathé, dirigida por el director de Enrique Lagardere titulada La Antorcha de la Vida.

Jueves 25 la producción interpretada por un perro sabio, un caballo inteligente y una bella joven titulada Los Desterrados.

Viernes 26 Colleen Moore en Grandeza.

Sábado 27 en la matinee de las 3, May Allison en Los dos Caminos y Buck Jones en la sensacional cinta titulada El Holgazán.

Tandas elegantes de 5 y cuarto y 9 y media Constance Talmadge en la graciosa comedia titulada Su Primer Idilio.

566. 1-d. 23.

VERDUN

Matinee a las dos revista y comedia La Princesa Lulú, por artistas de La sin Ventura y estreno Un Corazón por Alquilar por Harrison Ford y en tanda de cinco y cuarto estreno Risa Contínua al más serio le da ataque de risa viendo a Harold Lloyd en El Novato por la noche el mismo programa de la matinee.

Mañana matinee a las dos revista y comedia Los Oprimidos por Raquel Mayer y estreno Un Grito en la Noche por Claire Windsor y en tanda de cinco y cuarto El Novato por la noche el mismo programa.

Jueves 25 en tandas de cinco y cuarto y en diez p. m. estreno Riquezas malditas, por Leatrice Joyce y Robert Edison.

Viernes 26 estreno de la super joya en las tandas de cinco y cuarto y en diez p. m. Quo Vadis por Emil Jannings y 20000 artistas más.

Sábado 27 matinee a la sdos El Secreto de la Princesa por Rod La Roque y Ana La Barriotera por Mary Pickford y El Hombre en el Pescante por Syd Chaplin. Por la noche el mismo programa.

Domingo 28 matinee a la una y media El Libertino por Reginald Denny y estreno A Divorciarse Tocan por Wanda Hawley y La Antorcha de la Vida por Germaine Dermoz. Por la noche el mismo programa.

568. 1-d. 23.

RIALTO

Con el más lisonjero éxito estrenó anoche el concurrido y elegante Rialto, la tan divertida comedia en siete actos del bien seleccionado repertorio de la Medal Film Company, titulada A Divorciarse Tocan cuyo argumento deliciosamente tramado resultó del mayor agrado de toda la concurrencia. Un poderoso conjunto de actores es el que figura en el reparto de la obra, en la que realizan una excelente labor escénica destacándose principalmente la encantadora actriz Wanda Hawley, T. Roy Baernes, Tully Marshall y Sylvia Breamer. Se repite hoy esta divertida producción melodramática en los turnos preferidos de cinco y cuarto y nueve y tres cuartos seguramente con el mismo éxito que anoche, exhibiéndose también la cinta cómica en dos actos Sin Sentido Común.

Para la sección inicial de la 1:30 y 7:00 p. m., se anuncia el emocionante cinedrama en cinco actos que lleva por título Con la Una o con la Otra y que interpreta magistralmente el conocido actor Jack Perrin.

Cúbrense las tandas especiales de las tres y ocho y media p. m., con la exhibición de la producción especial de la First National Pictures, titulada Secretos en ocho actos, en cuyo papel central el portuguese Norma Talmadge, la emperatriz del lienzo.

Mañana miércoles El Vértigo del Amor, y más adelante El Abanico de Lady Windermere y La Bestia del Mar, esta última por John Barrymore que tanto ocupa la atención del público.

567. 1-d. 23.

TEATRO IMPERIO

Matinee de 1 a 7.

Divertidas cintas cómicas.

La cinta por un reparto especial titulada El Robo del Collar.

La cinta por Corinne Griffith titulada El Torbellino del Amor.

La producción especial interpretada por Sid Chiplin y Elena Costello titulada El Hombre en el Pescante.

Por la noche actuará la afamada y aplaudida bailarina Adelita Trujillo. Serán exhibidas además las mismas películas de la matinee.

Mañana, Quo Vadis producción joya.

557. 1-d. 23.

Señora....

Podemos ofrecerle el mayor surtido de abanicos valencianos en todos tamaños y dibujos desde 10 cts. en adelante.

Abanicos japones de tamaño grande en todos precios.

CARTERAS, GANGA, DESDE UN PESO

No olvide usted que tenemos la exclusiva para la venta de patrones del ELITE STYLES

"EL MARNE"
AVENIDA DE ITALIA 71
(GALIANO)
TELEFONO A-4016

318 — 1d-23

HOY · FAUSTO · HOY

HOY Y MAÑANA 5¼ — 9¾ HOY Y MAÑANA

ERNEST LUBITSCH

El genio de la escena moderna presenta la joya del Cinema

Visualización espléndida de la obra original de OSCAR WILDE titulada

EL ABANICO DE LADY WINDERMERE

(LADY WINDERMERE'S FAN)

Un "alarmante" drama de la alta sociedad con las mas hermosas e interesantes escenas

Interpretación brillante de

RONALD COLMAN

MAY MAC AVOY

IRENE RICH — BERT LYTELL

Extraordinaria PRESENTACION FERNANDEZ

PRONTO

La Supergrandiosa producción de JOHN BARRYMORE

LA BESTIA DEL MAR

Repertorio de la Cía Cinematográfica Cubana Habana

FAUSTO

La empresa de Fausto conquistó otro triunfo anoche, presentándole a su público en unión de la Compañía Cinematográfica Cubana, la gran película, El Abanico de Lady Wincerniere interpretada por el conocido actor Bert Lytell la gran actriz dramática, Irene Rich la smpática May Mac Avoy, que una vez más acaba de agradarle muchísmo al púbico en esta cnta y el joven Ronald Colmand, y dirigida por Ernest Lubisth, que no pasaba una sol aescena sin que se notase la hábil mano y dirección de este famoso Director de Películas. La empresa de Fausto viendo el triunfo que alcanzó anoche con esta función y lo que agradó a su público, ha decidido el volver a presentarla hoy en sus tandas de cinco y cuarto y nueve y cuarenta y cinco, juntamente con la revista Novedades Internacionales No. 05.

En la tanda de las ocho, presentará una jocosa comedia en dos actos y en la de las ocho y treinta el bonito drama, Escándalos Matrimoniales en donde consiguieron fama la encantadora parejita de los besos ardientes, Marie Prevost y Monte Blue.

El jueves, en este teatro La Viuda Alegre por Mae Murray.

El 8 de abril, la mayor interpretación de Gloria Swanson, Zazá.

561. 1-d. 23.

CINE GRIS

A las 5 y cuarto y 9 y cuarto se exhibirá nuevamente la magnífica cinta titulada El Novato la comedia más graciosa y original de cuantas ha hecho hasta el presente el inimitable actor Harold Lloyd. Una película que provocará la hilaridad del público durante todo el tiempo de su presentación.

A las ocho y cuarto Almas Heridas por Jane Novak. Miércoles 24: El Miedo a las Mujeres, por Mimí Palmeri.

Jueves 25 Entre Faldas Anda el Juego, por Monte Blue, Dorothy Deveore y John Roche. Viernes 26 La Modistilla Parisién, por Leatrice Joy, Ernest Torrence, Allan Forrest, Mildred Harris y 40 lindísimas modelos.

Sábado 27 Riquezas Malditas por Leatrice Joy, Julia Faye, Robert Edeson y Edmund Burns.

Domingo 28 matinee a las dos: Habla Claro, Ganada por la Fuerza, Salto de Skies y El Caballero de Arizona, por Hoot Gibson.

A las 5 y cuarto y 9 y cuarto Madame Sans Gene por Gloria Swanson.

562. 1-d. 23.

TEATRO MENDEZ

Hoy, en las tandas elegantes de las cinco y cuarto y nueve y media, se exhibirá la auténtica película "Plus Ultra", la que contiene todos los detalles de la famosa e historica hazaña aerea, realizada por el comandante español Franco y sus intrépidos acompañantes.

También se pondrá, a dichas horas, "Entre faldas anda el juego", por Doroty Devore.

A las ocho y media se pondrá "El pequeño pensador', por Wesley Berry.

559 — 1d-23

CAMPOAMOR

HOY Y MAÑANA

Lamaravillosa producción titulada:

"EL LIRIO ROJO"

(THE RED LILY)

Producción de

Fred Niblo

Interpretación brillante del arrogante actor

Ramón Novarro

Con el concurso de las estrellas ENID BENNETT, WALLACE BEERY Y MITCHEL LEWIS.

Un rudo y brusco contraste entre la sencillez de la vida de un pueblo y el bullicio de París.

MATINEE — Lunetas 40 cts. Balcony 30 cts.

TARDE Y NOCHE — Lunetas 60 cts. Balcony 40 cts.

Domingo 28. Grandioso Estreno en Cuba.

"ROMOLA"

Superproducción de gran espectáculo, interpretada por las prodigiosas hermanas

Lillian y Dorothy Gish

Basada en la novela de George Eliot.

Producción METRO-GOLDWYN-MAYER.—Prado número 41.

3184 — 1d-23

LOS OBSEQUIOS DEL "DIARIO DE LA MARINA" SUMAN

¡$ 105.000!

Se repartirán durante el año 1926. El reparto estará sujeto a las siguientes BASES y la distribucion se verificará por grupos.

Primer Grupo: Cuarenta pasajes de primera clase, ida y vuelta, para España o Francia, con **$350** de dieta por persona y un camarote de lujo para 5 personas con diez mil pesetas de viático.

Segundo Grupo: Veinticinco pasajes de primera clase, ida y vuelta a Estados Unidos para presenciar la **Serie mundial** de Base Ball, tickets de entrada a los juegos y cien pesos de dieta.

BASES GENERALES

PRIMER GRUPO

BASES PARA LOS VIAJES A ESPAÑA O FRANCIA

1º—En cada edicion del DIARIO DE LA MARINA, de la mañana y de la tarde, se insertará un cupón en la primera plana.

2º—Por cada diez de estos cupones que se presenten en las oficinas de los Regalos del DIARIO, o se remitan por correo, se recibirá un vale numerado para el sorteo de los cuarenta pasajes individuales y el pasaje familiar.

3º—Los cupones que se presenten pueden corresponder todos a un mismo día o a días diferentes.

4º—Los cupones pueden cambiar la forma y el texto, pero serán admitidos durante todo el tiempo señalado para el canje.

5º—El último cupón será publicado el día 30 de Mayo, cerrándose la admisión de los mismos el día 8 de Junio a las seis de la tarde.

6º—Los cuarenta pasajes de ida y vuelta a España o Francia, con los $350 de dietas y el camarote de lujo para cinco personas, con diez mil pesetas de viático, se sortearán el domingo 13 de Junio, de 1926, en un lugar de libre entrada señalado de antemano, en presencia de las autoridades correspondientes, de un notario y de los gerentes del DIARIO DE LA MARINA.

7º—El sorteo se verificará utilizando seis o más ruedas, según las cifras de los vales numerados, numeradas, cada una de ellas del cero al nueve y las que serán movidas por fuerza eléctrica.

8º—El camarote de lujo familiar para cinco personas, de ida y vuelta a España o Francia, con diez mil pesetas de viático, lo obtendrá el que posea el vale igual al PRIMER NUMERO que salga en el sorteo. Los restantes cuarenta pasajes, con sus respectivas dietas, corresponderán a los otros cuarenta número subsiguientes.

9º—Los favorecidos con estos premios, presentarán en la Administración del DIARIO DE LA MARINA el vale premiado, cuyo nombre, escrito en el mismo, habrá de corresponder a la matriz que queda archivada.

10º—Los poseedores de los vales premiados podrán traspasar sus derechos a otra persona, cumpliendo los requisitos legales de cesión.

11º—El DIARIO DE LA MARINA tendrá el derecho de exigir a los premiados la debida identificación.

12º—Los favorecidos con estos viajes a España o Francia, que regala el DIARIO DE LA MARINA, embarcarán el día 30 de Junio en el gran vapor "Lafayette", de la Compañía Trasatlántica Francesa, pudiendo regresar el 21 de Agosto o el 21 de Septiembre en los vapores "Cuba" o "Espagne", que salen del puerto de Saint Nazaire.

SEGUNDO GRUPO

BASES PARA LOS VIAJES A LOS ESTADOS UNIDOS

1º—A partir del 1º de Junio hasta el 15 de Septiembre, aparecerá un cupón en la primera plana de ambas ediciones del DIARIO DE LA MARINA.

2º—Por cada diez de estos cupones que se presenten en las oficinas de los Regalos del DIARIO, o se remitan por correo, se recibirá un vale numerado para el sorteo de los 25 pasajes con sus dietas, "tickets", etc., a los Estados Unidos.

3º—Los cupones que se presenten pueden corresponder todos a un mismo día o días diferentes.

4º—Los cupones pueden cambiar la forma y el texto, pero serán admitidos durante todo el tiempo señalado para el canje.

5º—El último cupón, que será publicado el día 15 de Septiembre, se admitirá para su canje, por los vales numerados, hasta el 25 del mismo mes.

6º—Los 25 pasajes de ida y vuelta a los Estados Unidos, con sus dietas, se sortearán el último domingo de Septiembre, en un lugar de libre entrada, señalado oportunamente y en presencia de las autoridades correspondientes, de un notario y de los gerentes del DIARIO.

7º—El sorteo se verificará de la misma manera que ha quedado establecida para los viajes a España o Francia, o sea por medio de las ruedas numeradas.

8º—Los 25 pasajes de ida y vuelta a los Estados Unidos y dietas, los obtendrán aquellas personas que posean los vales iguales a los números que hayan resultado agraciados.

9º—Los favorecidos con estos viajes presentarán en la Administración del DIARIO DE LA MARINA el vale premiado, cuyo nombre escrito en el mismo habrá de corresponder a la matriz que queda archivada.

11º—Los poseedores de los vales premiados podrán traspasar sus derechos a otra persona, cumpliendo los requisitos legales de cesión.

11º—El DIARIO DE LA MARINA tendrá el derecho de exigir a los premiados la debida identificación.

12º—Los agraciados con los viajes para presenciar la Serie Mundial de Base Ball en los Estados Unidos, embarcarán con la debida anticipación, una vez anunciada la fecha del inicio de los juegos, por cualquiera de las líneas de vapores existentes.

TERCER GRUPO

REGALOS DE NAVIDAD

Estos valiosos obsequios que hace el DIARIO DE LA MARINA a sus lectores en el año 1926, serán distribuidos en la misma forma que los viajes a España o Francia y Estados Unidos, rigiendo, por tanto, las mismas cláusulas 1ª, 2ª, 3ª, 4ª, 5ª, 7ª, 9ª, 10ª y 11ª

El cupón correspondiente a los Regalos de Navidad empezará a publicarse en ambas ediciones del DIARIO DE LA MARINA el día 16 de Septiembre, hasta el 10 de Diciembre que aparecerá el último.

El canje de cupones por vales numerados terminará el día 20 del referido mes de Diciembre y el sorteo se verificará en la mañana del 23.

Acerca de como se combinarán los cupones del tercer grupo, daremos próximamente completo detalles.

M.E.C.D. 2016

ANUNCIANDO

una de las contribuciones más importantes que se han hecho al arte musical

La Nueva

Victrola Ortofónica

Esta nueva Victrola es uno de los instrumentos musicales más asombrosos que se han producido. Se trata de un instrumento enteramente nuevo. Nuevo en construcción. Amparado por nuevas patentes. Nuevos diseños de gabinetes. Está basado en un principio científico enteramente nuevo que reproduce en su totalidad las vibraciones de todos los sonidos perceptibles.

Para ello no se necesita ningún aparato eléctrico ni mecanismos complicados. Es tan fácil de hacer funcionar como la Victrola antigua. La Nueva Victrola Ortofónica reproduce los tonos más altos y más bajos que no fué posible reproducir hasta ahora. La música adquiere una belleza y naturalidad increíbles. Hay una precisión en todos los detalles que es imposible describir por medio de palabras.

Oiga esta nueva maravilla tan pronto como le sea posible. Al escuchar las primeras notas sentirá la sensación de que los artistas se hallan en su presencia. Su ánimo quedará cautivado ante esta nueva maravilla y radiante de placer vislumbrará en su imaginación los muchos encantos musicales que tiene a su alcance.

Cuando oiga la Nueva Victrola Ortofónica por primera vez, fíjese en estas mejoras:

1. Un tono maravilloso en todos los detalles y un conjunto altamente perfecto. Ud. oye el tono en toda su totalidad.
2. Una variedad inmensamente mayor de sonidos, especialmente en los bajos. Fíjese en los tambores, en el bajo y en el arpa, instrumentos que se consideraron siempre como imposibles de reproducir.
3. Una reproducción absolutamente clara de los pasajes altos y bajos, clasificados por los músicos como "contrastes dinámicos" o matización de sonidos.
4. Una claridad perfecta de la voz hablada. Fácilmente podrá oir cada palabra de una canción.
5. Una reproducción de mayor volumen, debido a la difusión del sonido en el espacio, lo cual hace que Ud. experimente la sensación de que los artistas se hallan en su presencia.

PAUL WHITEMAN *dijo:*

"Por primera vez puedo oir cada instrumento separadamente. En realidad puedo reconocer la individualidad y la técnica de cada músico. Este nuevo instrumento toca la música de baile en una forma desconocida antes. Es un invento verdaderamente maravilloso."

NATHANIEL SHILKRET, *director de la Orquesta Internacional, formuló los siguientes juicios:*

"En una edad como la actual en la que se hacen inventos casi todos los días, uno no puede menos de asombrarse ante el triunfo maravilloso alcanzado por la Nueva Victrola Ortofónica.

"La claridad de la voz humana resalta en seguida. Al oir este nuevo instrumento uno siente algo como la *aproximación* espiritual del artista, en una forma que fué imposible experimentar antes, y la realidad es tan evidente que uno cree poder tocar a los artistas. La Ortofónica pone la intimidad de un concierto en una habitación del hogar.

"A pesar de la perfección con que está reproducida la voz humana, mi sorpresa fué todavía mayor al escuchar la ejecución de una orquesta. Nunca ha sido posible reproducir las notas de los varios instrumentos con una precisión tan admirable. El timbre de cada instrumento está emitido en una forma digna del significado de la palabra Ortofónica, esto es, Sonido o Tono Verdadero."

LA GALLI-CURCI *se expresó como sigue:*

"Mucho les agradezco la oportunidad que me han extendido de poder escuchar la Nueva Victrola Ortofónica. El perfeccionamiento sobre el instrumento de modelo antiguo ha sido tan grande, que casi parece increíble. En mi concepto la nueva reproducción es absolutamente fiel desde todos los puntos de vista.

"Creo que lo que me produjo una impresión más profunda fué que con el nuevo instrumento hay una libertad de tono que nunca existió antes. La voz del cantante es emitida en toda la belleza y amplitud del original, y otro tanto puede decirse de la reproducción de los varios instrumentos. Por primera vez experimenté la sensación de que algo de la personalidad del cantante llegaba hasta el corazón del oyente. Parecía como si el artista en persona estuviese en la misma habitación, dando vida a la voz que procedía del instrumento. Es en realidad un maravilloso triunfo del genio humano."

LA BORI *hizo el siguiente comentario:*

"Con íntimo regocijo me permito expresarles el interés y verdadero deleite con que escuché la nueva Victrola. A menudo sucede que se sufra una decepción al examinar algo sobre lo cual se ha hablado mucho, pero en el caso presente no fué ésta mi experiencia con respecto al nuevo instrumento.

"Es siempre en los pequeños detalles donde está la diferencia entre lo simplemente bueno y lo verdaderamente artístico. Son precisamente las excelentes cualidades de reproducción de la nueva Victrola los detalles que la hacen infinitamente superior a la Victrola de modelo antiguo. Ésta era un buen ejecutante, pero aquélla es un artista de primer orden, capaz de dar expresión a las muchas bellezas que sólo se insinuaban en la antigua Victrola. Son tantas las excelencias musicales que puede reproducir la nueva Victrola, que la misma cesa de ser un objecto mecánico y se convierte en un verdadero intérprete de los infinitos encantos del divino arte. Considerando la nueva Victrola en tal capacidad constituye un verdadero tesoro para el mundo musical. Sírvanse aceptar mis más efusivas felicitaciones por haber producido este nuevo instrumento."

MARTINELLI *virtió los siguientes conceptos:*

"Cuando me indicaron Uds. que escuchara la Nueva Victrola Ortofónica después de haberme manifestado que era muy superior a la de modelo antiguo, esperaba naturalmente oir algo verdaderamente bueno. Con placer hago constar que no me ví decepcionado, pues en realidad los resultados superaron a mis más rosadas expectativas.

"Hay ahora en la reproducción una *naturalidad* que asombra. Al tocar uno de mis discos, sentí como si el instrumento reflejara hacia mí mi propia voz, en lugar de oirla con cierta expresión mecánica. Los amantes de la buena música hallarán en este nuevo instrumento una fuente mágica de placeres infinitos."

La Nueva **Victrola** *Ortofónica*

VICTOR TALKING MACHINE CO. CAMDEN, NEW JERSEY, E. U. de A.

M.E.C.D. 2016

MAÑANA
ES EL
"DIA VICTOR"

HABRA AUDICION PUBLICA DE LA NUEVA
VICTROLA "ORTOFONICA"

en todas las casas expendedoras de productos "Victor" de esta capital, que se relacionan a continuación:

REVENDEDORES "VICTOR"

Universal Music & Commercial Co.-S. Rafael No. 1
Bernardo Barrié.-O'Reilly No. 57
Vda. de Carreras & Co.-Prado No. 115
M. y G. Salas.-S. Rafael No. 14
Domingo Fernández.-Monte No. 139

DISTRIBUIDORES PARA CUBA

Cuyos salones están a su disposición para las audiciones de mañana

Vda. de Humara y Lastra S. en C.
Muralla números 83-85

Cía. Cubana de Fonógrafos
O'Reilly número 89

H A B A N A

M.E.C.D. 2016

MERCADO DE NEW YORK

(POR NUESTRO HILO DIRECTO)
(A. P.)

MERCADO DE BONOS

NUEVA YORK, marzo 22. (A. P.) Las cotizaciones de los bonos estuvieron moderadamente más altas en la encalmada e irregular sesión de hoy. Se observó cierta especulación en emisiones petroleras, y de algunos de los ferrocarriles secundarios, pero en general hubo muy escaso interés.

En vista del estrecho movimiento de las cotizaciones en el mercado de inversión, el interés estuvo concentrado en su mayor parte en los preparativos para un nuevo financiamiento de casi $100.000.000 mediante la venta de bonos y acciones. Mañana se ofrecerá una nueva emisión de $40.000.000 en acciones preferidas del 6 por ciento para la Tidewater Associated Oil Co., a $97,50 cada una.

Otro financiamiento tomará la forma de una venta de $20.000.000 en bonos del 6.1|2 por ciento para la Empire Gas and Fuel Co. Una oferta de $20.000.000 en bonos del 5.1|2 por ciento para la Brown Company, manufactureros de pulpa y productos de papel, se hará también esta semana.

Además del gran volumen de financiamientos petroleros varios otros factores contribuyeron a la reanudación de la demanda para los bonos de esa división, entre ellos la decisión del Tribunal Supremo permitiendo la revisión del caso Doheny y el fallo del Tribunal Supremo mexicano contra la retroactividad de las leyes petroleras. Sinclair del 5 estuvo especialmente activa, ganando terreno junto con las emisiones Pan American y California Petroleum.

MERCADO DE ACCIONES

NUEVA YORK, marzo 22. (A. P.) Las cotizaciones de las acciones continuaron avanzando hoy después de otro ataque por parte de los bajistas que no logró producir ningún volumen apreciable de liquidaciones. El alza, que fluctuó entre uno y cinco puntos en varias docenas de divisas, fué contenida por la reclamación de préstamos por la suma de $25,000,000 por parte de los bancos, lo que influyó en el alza del interés del dinero que se cotizó al cinco por ciento. Las transacciones alcanzaron solamente un volumen moderado, subiendo las ventas del día a 1,402,200 acciones.

Las cotizaciones estuvieron firmes, debido a la ejecución de un buen número de órdenes de compra aculadas durante el domingo, las que aparecentemente se debieron a la creencia de que tenía que operarse una alza técnica después de la baja sostenid ade la semana pasada. Cuando se dispuso de estas órdenes y los especuladores mostraron poca inclinación a formar el alza, los bajistas realizaron otro ataque de ventas concentrándolo en motores y productos alimenticios.

Las emisiones Pan American avanzaron cada una cerca de 3 puntos debido a compras influenciadas por el decreto del Tribunal Supremo mexicano sosteniendo que la nueva ley petrolera no tenía carácter retroactivo y por la decisión del Tribunal Supremo de los Estados Unidos autorizando una revisión de la causa Doheny.

Las demás acciones petroleras fueron objeto de movimientos encontrados. General Asphalt avanzó 3.3|4 a 71.1|2.

Las operaciones de los bajistas para cubrirse estimularon el alza en Allied Chemical, American Brown Povery, Beechnut Packing, Du Pont, General Electric, General Motors, Mack Truck, Maid Department Stores, New York Cannes, Phila Company, Pullman, Radio Corporation, Savage Arms y United States Cast Iron Pipe, que cerraron de 2 a 4 puntos más altas.

Fuerte apoyo de compra se evidenció en el grupo ferroviario.

El cambio extranjero estuvo irregular, bajando los francos a menos de 3.53 centavos. La demanda de la libra esterlina se sostuvo firme a $4.84.3|4 y los francos belgas alrededor de 4.06.1|2 cts.

BOLSA DE AZUCAR

	Mzo.	Myo.	Jul.	Sep	Dic.	En.	Mzo.
CIERRE ANTERIOR	225	227	241	254	263	264	266
APERTURA DE HOY	225	227	240	253	261	262	264
MAXIMO	225	228	241	154	263	263	266
MINIMO	220	225	238	252	261	260	263
CIERRE DE HOY	220	228	240	253	263	263	266

NOTICIAS

New York		Filadelfia	
American	515	Atkins	515
National	515	Mc Cahan	515
Arbukles	515	Galveston	515
Warner	515	Henderson	515
Federal	500	Colonial	510
Savannah	515	Godchaux	515

ESTIMADO DE LA ZAFRA

Lamborn Co.	5.200.000	H. A. Himely	5.292.714
Cuban Sugar	5.089.000	Hacendados y Colonos	4.894.819
Gumá y Mejer	5.373.714		

1925 A 1926

Lamborn Co.		Guma y Mejer	
Arribos	219.574	Arribos	201.198
Exportación	106.951	Exportación	145.010
Existencia	1.006.957	Existencias	743.957

	1926 Toneladas		1925 Toneladas
Total exportado hasta hoy	1.125.441	Total exportado	1.404.596
Producción hasta hoy	2.788.800	Producción hasta hoy	2.665.896

MOVIMIENTO DE CRUDOS EN LOS PUERTOS DEL ATLANTICO LAMBORN Co.

	1926		1925
ARRIBOS	62.190	ARRIBOS	102.556
DERRETIDOS	64.000	DERETIDOS	85.000
EXISTENCIA	140.609	EXISTENCIA	110.007

Azúcar en almacenes afianzados en New York.. 331.837 sacos

Cotización de valores azucareros

	Abre	Máxmo	Mínimo	Cierre
American Beet Sugar	30½	30½	30	30
Cuban Cane Sugar comunes	9⅛	9⅛	9⅛	9⅛
Cuban Cane Sugar preferidas	41½	41½	41½	41½
Cuban American Sugar comunes	25	25	25	25
Cuban American Sugar preferidas	—	—	—	—
Great Western Sugar	—	—	—	—
Manati Sugar	—	—	—	—
Punta Alegre Sugar	36	36	35½	35½
Puerto Rico Sugar	—	—	—	—
American Sugar	73	73	72½	72⅝

MERCADO DEL AZUCAR

NUEVA YORK, marzo 22. (A. P.) El mercado del crudo estuvo moderadamente activo hoy con nuevas ventas a las refinerías a 2 3-16 centavos costo y flete para Cuba y 3.96 centavos entrega para Puerto Rico y Filipinas. Al cierre se creía que los compradores deseaban pagar esos precios por nuevos lotes, pero los vendedores no hacían ofertas. Las ventas de hoy consistieron en 12.000 sacos de Puerto Rico, pronto embarque a Arbuckle, a 3.96 centavos entrega; 5.000 sacos de Puerto Rico pronto embarque a la American a 3.96 centavos entrega; 16.000 sacos de Puerto Rico para pronto embarque a la National a 3.96 centavos; 40,000 sacos de Puerto Rico embarque el 26 de marzo a Atkins a 3.96 centavos; 10.000 sacos de Cuba, pronto embarque, a la American a 3 3-16 centavos costo y flete; 7,000 sacos de Filipinas, entrega en la primera quincena de Abril a Atkins para Filadelfia a 3.96 centavos entrega.

FUTUROS EN CRUDOS

El mercado de futuros en crudos abrió desde sin cambio a 3 puntos más bajo y cerró a 5 puntos más bajo para marzo y abril y sin cambio a 2 puntos más bajo para las demás posiciones. Las ventas del día se calcularon en 51,000 toneladas. La posición de marzo estuvo influenciada por la liquidación preparatoria debida a las noticias del día.

Marzo	225	225	220	220	220
Abril	...	...	...	...	220
Mayo	227	228	225	228	228
Junio	...	...	...	...	...
Julio	240	241	238	240	240
Agosto	...	...	...	...	247
Septiembre	253	254	252	253	253
Octubre	...	...	...	...	...
Noviembre	...	...	...	...	...
Diciembre	261	263	261	263	263
Enero	262	263	260	263	263
1927 Marzo	264	266	263	266	266

AZUCAR REFINADO

En el mercado del refinado, la Federal redujo su precio para pronto embarque a 4.95 centavos, estableciendo un nuevo record bajo para la temporada mientras las de las refinerías se mantuvieron firmes de 5.10 a 5.15 centavos. Se dice que los nuevos negocios son escasos, si bien la reciente actividad de compra de crudos por parte de las refinerías sirvió para indicar más actividad de la que se suponía.

MERCADO DEL CAFE

NUEVA YORK, marzo 22. (A. P.) Los futuros en cfé estuvieron más sostenidos hoy, debido a las transacciones para cubrirse y la menor presión de venta en el mercado de costo y flete. Abrió de 11 a 28 puntos. Mayo avanzó a 17.20 y el cierre fué de 26 a 35 puntos más alto. Las ventas se estimaron en 30.000 sacos.

Mes	Cierre
Marzo	17.15
Mayo	17.10
Julio	16.70
Septiembre	16.30
Diciembre	15.85
Marzo	15.48

REVISTA DE TABACO

NUEV AYORK, marzo 22. (A. P.) La principal característica del mercado tabacalero en los últimos días, considerada por muchos como una de las mayores sensaciones de la historia del mercado de Amsterdam fué la compra de una prominente casa de Nueva York de toda la producción de 1925 de las famosas plantaciones Arensburg. Cerca de 20.000 tercios representa la transacción, a la que se calcula un valor de pesos 2.750.000. Se dice que la cosecha de este año de Arensburg es abundante. Fuera de esta transacción, hubo poco interés en el mercado.

Que los tabacos de 5 centavos están alcanzando popularidad lo demuestran las estadísticas, según las cuales el consumo de 1925 fué de 3.026.900.000 o sea 133.850.000 más que en 1924. Las noticias de Columbus, Ohio, comentan la victoria obtenida por el principio cooperativo ante el Tribunal Supremo de Ohio, el cual falló a favor de las plantaciones de tabaco Burley de la Asociación Cooperativa contra uno de los que abandonaron la Asociación.

MERCADO DE ALGODON

NUEVA YORK, marzo 22. (A. P.) El mercado de algodón estuvo más sostenido hoy, avanzando los contratos de julio desde 18.04 a 18.29 y cerrando a 18.22. El mercado cerró firme con avance neto de 11 a 14 puntos.

NOTAS DE WALL STREET

NUEVA YORK, marzo 22. (A. P.) Las utilidades netas de la Western Electric Co., fueron de $23.141.740 para 1925.

La venta de hierro en lingotes durante la semana pasada en Nueva York excedió de 11.000 toneladas, o sea más del doble de lo vendida la semana anterior.

BOLSA DE NEW YORK

	Cierre
Amer. Agriculture Chen.	23½
Amer Agriculture pref.	75
American Beet Sugar	29
American Can	287
Atlantic Coast Line	201
Anaconda Copper Mining	44¾
American For Pow	23⅞
Atlantic Gulf & West I.	42⅞
Associete Oil	59¼
American International	39
American Locomotive	101
Ajax Rubber	11¼
America nSmelting Ref.	124
American Sugar Ref. Co.	72⅝
Atchison	126
American Woolen	33⅛
Baldwin Locomotive Works	108¾
Baltimore & Ohio	89¾
Bethlehem Steel	43
Calf. Pet.	35⅛
Cerro de Pasco	62¾
Chesapeake & Ohio Ry	131½
Chic. & N. W.	68¼
C., Rock I & P.	175
Coca Cola	134¼
Consolidated Gas	93
Corn Products	38⅝
Continental Can	79
Crucible Steel	68¼
Cuban American Sugar New	25
Cuban Cane Sugar com.	9⅛
Cuban Cane Sugar pref.	41⅜
Davidson	32⅛
Delaware & Hudson	168
Dodge Motors com.	33¾
Dodge Motors pref.	85½
Du Pont	214¾
Erie	27½
Erie First	41
Elec Light Pow.	21¾
Famous Players	122⅛
Fisk Tire	17¼
F L M.	44½
General Asphalt	71½
General Motors	124¼
Goodrich	62½
Gulf States Steel	75
General Electric	312¾
Hudson Motor Co.	92¼
International Combustión	45½
International Paper	52
Internat'l Tel. & Tel.	118
Independent Oil & Gas	25⅛
Jordan Motors	46¾
Kansas City Southern	39
Kennecott Copper	52⅞
Lehigh Valley	81¼
Louisiana Oil	14⅞
Moon Motor	32⅛
Mongomey Ward	69¼
Missouri Pacific Railway	30⅛
Missouri Pacific pref.	78½
Marland Oil	55½
Mack Trucks Inc.	117⅞
May Stores	119
N Y Central & H River	124⅝
N Y N H & H.	37¼
Northern Paccific	69½
National Biscuit	79¾
National Dairy Products	63
Norfolk & Western Ry.	148
Pacific Oil Co.	55⅞
Pan Am. Petl. & Tran Co.	67⅞
Pan Am. Pt. class "B"	69⅛
Pensylvannia	51⅞
Pierce Arrow com.	29¾
Pierce Arrow pref.	91
Pere Marquete	82¾
Packard Motors	34⅞
Punta Alegre Sugar	35⅛
Pure Oil	27⅝
Pullman	154
Postum Cereal Comp. Inc	86½
Phillips Petroleum Co.	45
Royal Dutch N Y.	52½
Radio	38⅞
Reading	82½
Republic Iron & Steel	54½
Remington	104⅞
St. Louis & St. Francisco	90
Seaboad ar Line com.	31¼
Seaboad ar Line pref.	36⅝
Sears Roebuck	194½
Sinclair Oil Corp.	23
Southern Pacific	98¾
Southern Railway	111
Studebaker Corp.	55⅞
Stdard. Oil (of New Jersey)	43⅞
Sims Petroleum	23⅜
Stewart Warner	82½
Sloos Sheffield	109½
Savage Arms	84⅜
Standard Gas & Elec.	56½
Texas Co.	50¾
Texas & Pac.	50
Timken Roller Bear Co	50
Tobacco Prod.	101
Union Pacific	144½
United Fruit	266
U S Industrial Alcohol	52
U S Rubber	70⅝
U S Steel	124⅛
Wabash com.	41
Wabash pref	71½
Westinghouse Air Brake	112¾
Westinghouse	70
Willys-Over	24
Willys-Over pref	97⅝
White Motors	75
Woolworth	164¾

MERCADO DE BONOS

BONOS CUBANOS

NUEVA YORK, marzo 22.—(AP)

	Alto	Bajo	Cierre
Cuba 5 1|2 s. 1905	103	102¾	103
Cuba Ex. 5 s. 1904			100¾
Cuba Ex. 5 s. 1949			98⅞
Cuba Ex 4½ s. 1949			89⅛
C. Railroad 5 s 1952	92¾	92¾	92¾
Hav. Elec. 5 s 1952			96⅛

VALORES AZUCAREROS

NUEVA YORK, margo 22 (AP)

	Alto	Bajo	Cierre
A. Sugar. Ventas 100	73¼	72	72½
C. A. Sugar.—ventas 100	25½	25½	25½
C. Cane Sugar. Ventas 400	9⅛	9⅛	9⅛
C. Cane S. pf. Ventas 100	41¾	41½	41¾
P. Alegre Sug. Ventas 400	36	35½	35½

BONOS DE LA LIBERTAD

NUEVA YORK, marzo 22.—(AP)

	Alto	Bajo	Cierre
3 1|2	101.7	101.3	101.5
1o. 4 s.	Sin	cotizar	
2o. 4 s.	Sin	cotizar	
1o. 4 1|4	102.7	102.5	102.6
2o. 4 1|4	100.29	100.27	101.29
3o. 4 1|4	101.5	101.3	10.13
4o. 4 1|4	102.17	102.14	102.14
U. S. Try 4 s.	104.1	103.31	103.31
U. S. Try 4 1|4	107.26	107.25	10.
U. S. 4 1|4	107.26	107.25	107.26
U. S. 3 3|4	100.17	100.13	100.13
In Tel and Tel	118	116 ¼	118

BONOS INTERNACIONALES

NUEVA YORK, marzo 22.—(AP)

	Alto	Bajo	Cierre
Burdeos 6 % 1919	83½	83½	83½
Lyon, 6 % 1919			83¾
Marsella, 6 % 1919	83½	83½	83½
Alemania, 7 % 1949	102½	102⅛	102⅛
Francia, 7 % 1949	88⅞	88½	88½
Holanda, 6 % 1954	104⅛	103¾	103¾
Argentina, 6 % 1957	99⅞	99¼	99¼
Chile, 7 % 1942	100½	100	100½
Checo Eslovaquia, 8 % 1951	101¾	101½	101½

PLATA EN BARRAS

NUEVA YORK, marzo 22.—(AP)
Palta en barras .. 65⅞

BOLSA DE MADRID

MADRID, marzo 22.—(AP)
Las operaciones del día fueron las siguientes:
Libra esterlina: 43.48 pesetas.
Franco: 25.25 pesetas.

BOLSA DE BARCELONA

BARCELONA, marzo 22.—(AP)
El dóllar se cotizó a 7.09.5 pesetas.

BOLSA DE PARIS

PARIS, marzo 22.—(AP)
Los precios hoy estuvieron irregulares.
Renta del 3 por 100: 48.10 frs.
Cambios sobre Londres: 137.27 frs.
Empréstito del 5 por 100: 59.90 frs.
El dollar se cotizó a 28.22 1|2 frs.

BOLSA DE LONDRES

LONDRES, marzo 22.—(AP)
Consolidados por dinero: 54 3|8.
United Havana Railway: 81 3|4.
Empréstito británico del cinco por 100: 101 3|8.
Empréstito Británico del 4 1|2 por 100: 95 1|4.

CAMBIOS

NUEVA YORK, marzo 22.—(AP)

INGLATERRA: Libra esterlina: Par 4.86⅝ por soberano.
Demanda .. .. 4.85 3|4
Cable .. .. 4.86 3|16
Sesenta días .. .. 4.8111|16

ESPAÑA: Par 19.3 centavos por peseta.
Demanda 14.09

FRANCIA: Par 19.3 centavos por franco.
Demanda .. .. 3.52 ¾
Cable .. .. 3.53 ¼

SUIZA: Par 19.3 centavos por franco.
Demanda .. .. 19.25 ½

BELGICA: Par 19.3 centavos por franco.
Demanda .. .. 4.06 ½

ITALIA: Par 19.3 centavos por lira.
Demanda .. .. 4.01 ¾
Cable .. .. 4.02 ¼

SUECIA: Par 26.8 centavos por corona.
Demanda 26.80

HOLANDA: Par 40.2 centavos por florín.
Demanda 40.06

GRECIA: Par 19.3 centavos por dracma.
Demanda .. .. 1.34 ½

NORUEGA: Par 26.8 centavos por corona.
Demanda 21.54

DINAMARCA: Par 26.8 centavos por corona.
Demanda 26.23

CRECOESLOVAQUIA: Par 20.3 centavos por corona.
Demanda 2.96

YUGOESLAVIA: Par 19.3 centavos por dinar.
Demanda 1.76

RUMANIA: Par 19.3 centavos por lei.
Demanda .. .. 0.42 ⅛

POLONIA: Par 19.3 centavos por zloty.
Demanda 12.50

ALEMANIA: Par 23.82 centavos por marco.
Demanda 23.80

AUSTRIA: Par 14.07 céntavos por chelín.
Demanda 0.14

CHINA: Par $1.0278 por tael.
Demanda .. .. 78 ⅝

JAPON: Par 49.8 centavos por yen.
Demanda .. .. 45 ½

ARGENTINA: Par 42.44 centavos por peso.
Demanda 39.12
Peso oro 87.87

BRASIL: Par 32.45 centavos por mil reis papel.
Demanda 14.31

MONTREAL: Par 100 centavos por dollar.
Demanda .. .. 99.21|32

MERCADO DE VIVERES

Nueva York, marzo 22.—(AP).— En este mercado se cotizaron hoy los siguientes artículos:

Trigo número 2 rojo de invierno, por bushel 1.83.

Trigo número 2 duro de invierno, por bushel, 1.79.

Maíz para la exportación, por bushel, 77 1|4.

Avena blanca por bushel de 0.48 1|2 a 0.53 1|2.

Centeno número 2, por bushel, a 86 3|4.

Afrecho f o b Minneapolis, por tonelada 23.00.

Harina de primavera por barril de 8.20 a 8.50.

Heno número 2, por tonelada de 25.00 a 27.00.

Manteca refinada por libra 16.20.

Aceite por libra de 12.25 a 12.50.

Grasa amarilla por libra de 8 1|8 a 8 3|8.

Aceite de semilla de algodón, por libra 12.40.

Papas número 1, barril de 7.50 a 8.75.

Frijoles, por libra 9.15.

Cebollas número 1, por bushel, de 2.75 a 4.15.

Bacalao, por libra, de 9.50 a 11.50.

Arroz, por libra, de 8.00 a 8.50.

NUEVA FABRICA DE HIELO, S. A.

propietaria de las fábricas de cerveza y hielo "LA TROPICAL" y "TIVOLI"

SECRETARIA

JUNTA GENERAL DE ACCIONISTAS

PRIMERA PARTE DE LA SESION ANUAL ORDINARIA

De orden del señor Presidente cito por este medio a los señores accionistas de la compañía para que se sirvan concurrir a las DOS DE LA TARDE del día VEINTE Y OCHO del actual mes de marzo a la casa número 106 y 108, de la calle de Aguiar, edificio de los señores N. GELATS Y COMPAÑIA, a fin de celebrar la PRIMERA PARTE de la SESION ANUAL ORDINARIA de la JUNTA GENERAL, en que se dará cuenta con las actas de la última sesión ordinaria de la propia Junta General, la MEMORIA de la JUNTA DIRECTIVA fecha 31 de diciembre de 1925, el BALANCE GENERAL de dicho año y el INVENTARIO DE BIENES; y será nombrada la COMISION DE GLOSA, de acuerdo con lo prevenido en el artículo 12 del Reglamento en relación con el número 16 de los Estatutos de la compañía.

Y según lo dispuesto en el artículo 7 del propio Reglamento, se hace público por este medio.

Habana, 17 de marzo de 1926.

El Secretario,
Cristóbal Bidegaray.
3034 alt.

MANIFIESTOS

Manifiesto 2.289. Vapor americano DULCINO, capitán Ellison, procedente de New Orleans, consignado a Luis F. de Cárdenas.
En lastre.

Manifiesto 2.290. Vapor español PATRICIO DE SATRUSTEGUI, capitán Vives, procedente de Barcelona y escalas, consignado a M. Otaduy.

DE BARCELONA

VIVERES
Malet y Pedro, 2 cajas azafrán.
J Calle y Ca 600 id. aceite.
Barraqué, Ma iá y Ca. 1.000 id. id.
Malet y Ca. 15 cajas jamón salchichón y licor.
P J Montané 29 cajas frutas.
M Pastor 1 id. embutidos.
M Santa Cristina 1 caja harina.
Lleo y Rogers 1 id. atún.

MISCELANEAS
S Ramos 6 cajas imágenes.
F S 4 id. lacre.
F Taquechel 22 id. drogas.
M Escribano 2 id. id.
Solís Entrialgo y Ca. 1 id. tejidos.
P M Costas 1 id. papel.
E Masden 5 id. drogas.
Ortega y Ca. 2 id. calzado.
P M Costas 45 id. papel.
Acebo Simón y Ca. 8 id. pabilo.
M LL C 1 id. calzado.
Hermanos Gustavo René, 4 id. géneros.
Martínez Quiñones y Ca. 3 id. calzado.
M G R 6 id. libros.
T Zubillaga 1 id. calzado.
Celis y Tamargo Ca. 4 id. madera.
P Ruiz Hnos. 3 id. efectos de escritorios.
Menéndez Rodríguez y Ca. 2 id. jabón.
Acebo Simón y Ca. 1 fardo algodón.
Amado Paz y Ca. 2 id. id.
Industrial Algodonera 2 bultos accesorios.
F González y Ca. 1 caja tejidos.
García Cía. 1 id. id.
Valle Llano y Ca. 1 id. hebillas.
Valle Hno. 1 id. calzado.
Viuda Fargas 1 id. tejidos.
Solís Entrialgo y Ca. 3 id. id.
Quesada Hno. 1 id. id.
A Carrera 1 id. id.
C Vázquez 1 id. id.
J Courie 2 id. id.
Viuda Doria 1 id. perfumería.
Fernández y Angones 2 id. id.
Castro y Ferreiro 4 id. id.
Escalante Castillo y Ca. 9 id. id.
A Escandón, 19 bultos macetas.
J C Pin 7 cajas perfumerías.
C S Buy y Hno. 7 id. id.
González y García, 1 id. tejidos.
Sobrinos de Nazábal 1 id. id.
Guau y García 1 id. id.
Prendes López y Ca. 1 id. id.
Ruiz y Pipián Hno. 1 id. id.
García Sisto y Ca. 3 id id
S Carballo 2 id id.
C Guash 3 id. drogas.
P Fernández y Ca. 9 fardos de papel.
S Sáenz 1 bulto tejidos.

DE VALENCIA

VIVERES
Campello y Puig 12 bultos vino.
Compañía Licorera 7 id. id.
González y Espinach 5 pipas id.
E R Morera 4 bocoyes id.
Codina Pérez 2 id. id.
Sánchez Romate y Hno. 5 id id.
Casabielle Hno. 25 barricas id.
G Febles 10 pipas id.
C Vega y Ca. 1 caja azafrán.
F C 24 id. arroz.
A Gómez Mena 3 cajas madera.
Solís Entrialgo y Ca. 7 bultos cerámica.

DE MALAGA

VIVERES
Pastor y Blanco 44 bultos vino: 24 cajas anisado 1 id. licor; 1 id. efectos madera.
J Calle y Ca. 200 cajas pasas.
M González y Ca. 250 id. aceite.
A Revesado y Ca. 2 bocoyes vino.
M García y Ca. 7 sacos anís; 173 cajas pasas.

DE CADIZ

VIVERES
Barbarruza y Alvarez 50 cajas vino.
J M Ruiz y Ca. 1 bocoy id.
J M Caballero 2 bultos id.
M Ruiz Barreto 250 cajas vino.
J Calle y Ca. 100 id. id.
J M Ruiz y Ca. 1|2 pipa de coñac.
M Fernández y Ca. 2 bocoyes vino.
Compañía Romañá, 6 bultos id.
N Mermo, 2 bocoyes id.
F G Mouro 1 id. id.
Ribeira y Ca. 100 cajas id.
J González y M. 2 id. id. 8 sacos botellas.
V Carballo 25 cajas vermouth.
Ribeira y Ca. 14 bultos vino.
Alonso y Ca. 100 cajas 25 id. ponche; 5 id. muestras 375 id. coñac.
González y Espinach 2 bocoyes vinos.
Sánchez Romate Hno 1 id. id.
E R Morera 1 id. id.
M Fernández y Ca. 1 id. id.
F López 8 cajas dulces.
F Yamarer 2 cajas muestras
A Díaz, 1 caja cintas.

DE SEVILLA

VIVERES
M C G 200 cajas aceite.
J Gallarreta y Ca. 50 cajas anisado.
C González 50 id. id.
Viña F López 50 id. id. 10 id. aceitunas.
M R 5 bocoyes id.
El Dandy 3 cajas drogas.

DE MALAGA PARA ANTILLA

F Cabrera 3 barriles vino.

DE VALENCIA PARA SAGUA

Menéndez Estévanez Ca. 5 pipas vinos.

Manifiesto 2.291. Vapor americano SENICA, capitán Leek, procedente de Miami, consignado a W. H. Smith.
En lastre.

Manifiesto 2.292. Vapor noruego JOHN BAKKE, capitán Molvig, procedente de Savannah y consignado a Munson S Line.
En lastre.

Manifiesto 2.293. Vapor americano SIBONEY, capitán Miller, procedente de New York y consignado a W. H. Smith.

VIVERES
García y Ca. 26 cajas galletas.
Lozano Acosta y Ca. 48 cajas de conservas.
A Puente e hijo. 375 sacos frijoles.
Estrada Salsamendi y Ca. 25 cajas mantequilla.
Pérez Prieto y Ca. 25 id. id.
Roza Menéndez y Cañ 35 id. id.
J Gallarreta y Ca. 45 id. id.
J Astor ui y Ca. 50 id. id.
R Larrea y Ca. 50 id. id.
Viadero y Ca. 50 id. id.
Santeiro y Ca. 50 id. id.
Zabaleta y Ca. 55 id. id.
Llamas y Ruiz 55 id. id.
García y Ca. 60 id. id.
García y Ca. 60 id. id.
A C 50 id. id.
Tauler Sánchez y Ca. 500 id. id.
M González y Ca. 100 id. id.
Alonso y Ca. 100 id. id.
R Suárez y Ca. 100 id. id.
González y Suárez. 100 id. id.
Nestle A. S Milk Corp. 380 id. id.
P Inclán y Ca. 50 cajas bacalao.
J E R Co. 1 tabal id; 100 cajas pescado; 10 id. arenques y 60 id. pescado.
S S Lung 5 barriles calamares.
Fernández y García y Ca. 10 huacales cacao y 1 caja chocolate.
L E de Luna, 10 cajas pescado.
M Nazábal y Ca. 1 id. id. 10 huacales cacao.
García y Ca. 10 id. id.
García y Ca. 10 id. id.
Alonso y Ca. 40 id. id. 1 caja chocolate.
Tauler Sánchez y Ca. 100 sacos de maní.
Llamedo Portal 100 id. id.
M García y Ca. 50 id. id.
A B 50 id. id.
M Nazábal y Ca. 50 id. id.
San Fan Cheong 30 id. id.
L Kent 50 id. id.
Starks Ins. 12 cajas galletas.
Flieshmann Co. 240 cajas levadura.
Levonel y Ca. 167 atados quesos.
B F 200 id. id.
J A R 23 sacos garbanzos.
Swift Company, 830 cajas quesos.
González Tejeiro y Ca. 82 cajas sardinas.
R Larrea y Ca. 82 id. id.
M García y Ca. 85 id. id.
M Gómez, 161 bultos provisiones de víveres.
Galbán Lobo y Ca. 6 cajas mantequilla.
A Liyi 20 cajas añil y 1 id. yerbas.
M Oriol 81 cajas sardinas.
S S Fried ein 208 bultos provisiones víveres.
P Yuen Tong 17 cajas pescado.
Armour y Ca. 8 cajas y 2 atados quesos.
Henry Engler 54 bultos provisiones de víveres.
M y Ca. 16 cajas cerezas.
Viadero y Tno. 415 piezas puerco.
Piñán y Ca. 205 id. id.
G y Ca. 204 id. id.
G Khon 10 huacales jamón y 5 cajas tocino.
González y Suárez. 1.057 piezas de puerco.
A Puente e hijos 125 cajas quesos.
Galbán Lobo y Ca. 100 id. id.
R Larrea y Ca. 100 id. id.
R C 100 sacos frijol.
Santeiro y Ca. 100 cajas queso.
J O 250 id. leche.
Lavín y Gómez, 200 id. id. 7 id.
Mestre y Machado Co. 100 id. leche.

(Continúa en la pág. VEINTICINCO)

MERCADO DE AZUCAR

CZARNIKOW-RIONDA COMPANY
106 Wall Street

Nueva York, marzo 12 de 1926.

Los precios han vuelto a bajar nuevamente. Los refinadores compraron azúcares de Cuba y Puerto Rico, para entregas próximas a 2.25 centavos costo y flete (4.02 centavos). Los operadores se interesaban para embarque en la segunda quincena de Marzo y primera quincena de Abril, a 1|32 centavos y 1|16 centavos más, respectivamente, llegando aun a comprar una pequeña cantidad, para embarque durante la segunda quincena de abril, a 2.34375 cts. c.f. (4.11cts).

Las cifras de los arribos de azúcares de Cuba, Hawai y Filipinas en todos los puertos de los Estados Unidos, correspondientes a los meses de Enero y Febrero, muestran aumentos. Los aumentos en los embarques de las posesiones insulares de los Estados Unidos indican que las existencias se han agotado más rápidamente por ser esas cosechas menores que el año pasado, especialmente en Filipinas. La cantidad derretida, durante los primeros dos meses, fué muy alta, por lo cual la distribución en el país debe haber sido muy considerable, a pesar de haber una gran existencia en crudos. Es difícil saber con certeza si el azúcar refino ha ido al consumo o si se ha acumulado en los puntos de consignación. Los reportes sobre la demanda deberán tomarse con alguna cautela, pues el año pasado los mismos resultaron bastante confusos.

A pesar de la distribución favorable hasta ahora, tanto aquí como en Europa, la incertidumbre en cuanto al resultado final de la producción de Cuba todavía está ejerciendo una influencia de poca estabilidad. Es cierto que las existencias en los puertos de Cuba son de 80.000 toneladas más que el año pasado, y aunque no puede decirse que haya presión indebida por parte de Cuba, para vender, hay ofrecida sin embargo, una cantidad suficiente de azúcares de Cuba, a precios más bajos, que impide la mejora del mercado. En estos momentos no hay factores conocidos que inspiren confianza en la situación actual. Sin embargo, según todos los indicios del futuro, esa situación solo puede ser temporal, puesto que tan pronto como la producción de Cuba pase de su máximo, el mercado deberá retornar a su nivel normal.

Los informes que se reciben de las siembras de remolacha en Europa están empezando a tomar formas más definitivas. Checoeslovaquí y Polonia quizás tengan la misma área, espérase que en Francia e Italia se hagan mayores siembras, mientras que en Alemania, debido a las dificultades en refacción, quizás sean algo menores. De todos modos, no es probable que haya un aumento muy grande en Europa, si es que hay tal aumento. Dentro de poco deberán publicarse las cifras de los señores F.O. Licht del estimado de las siembras en Europa.

Después de prolongada ausencia de este mercado, Europa ha vuelto a reaparecer como comprador. Se han vendido para ese destino unas 30.000 toneladas de azúcares de Cuba para embarque de marzo a abril, a precios que fluctúan de 11|1.1|2 cfs. (2.41 cts. a 10|9 cfs. (2.33cts.)

CUBA: A continuación aparecen detalles de la produción hasta Febrero 28 de 1926, en las varias provincias, comparada con la del año pasado:

Ingenios	ZAFRA 1925|26 Moliendo	Por moler	Elaborado hasta Feb. 28	Rendimiento %	ZAFRA 1926|25 Moliendo	Por moler	Elaborado hasta Feb. 28	Rendimiento %
Pinar del Rio	10	—	57.073	10.71	10	—	79.074	10.87
Habana	15	1	154.401	11.28	16	1	156.778	10.74
Matanzas	27	—	235.902	11.27	28	—	279.104	10.59
Sta. Clara	53	—	447.906	11.25	54	2	514.435	10.94
Camagüey	28	1	688.519	11.04	28	—	667.665	11.03
Oriente	41	—	594.558	11.05	43	1	405.856	10.40
Total	174	3	2.178.359	11.12	179	4	2.102.912	10.79

La producción hasta Febrero 28 es de 75.447 toneladas por encima del año pasado, pero el aumento en rendimiento que en 31 de Enero ascendía a .57%, está disminuyendo gradualmente y ahora éste solo es de 33%. La zafra en la provincia de Oriente está resultando muy satisfactoria este año, habiendo empezado más temprano, y siendo hasta ahora más alto el rendimiento y siendo menor la de las provincias del Oeste. El año pasado, se vieron obligados a parar la zafra los dos grandes ingenios "Delicias" y "Chaparra", con motivo de la huelga que tuvieron desde fines de febrero hasta mediados de Abril, lo cual debe tenerse en cuenta al considerarse este año el aumento en producción sobre el año pasado.

Quizás resulte instructivo hacer un análisis de los aumentos enumerados arriba. Tomando todos los ingenios de la Isla, los mismos han molido 233 días más que el año pasado. Este elemento representa . . 67.500 tons.

el aumento de 33% en rendimiento equivale a . 47.000 "

114.500 "

pero el promedio de molenda diario está por debajo del año pasado en.. . . . . 39.000 "

reduciendo la cantidad arriba mencionada a . . 75.500 "

Si cualquiera de estos tres elementos se quedara atrás, es decir, si los ingenios empezaran a terminar sus moliendas más temprano que el año pasado, se perdiera el aumento en rendimiento, o disminuyera la tarea, entonces no se podría mantener este aumento. Será interesante continuar haciendo el análisis de estos tres factores que son el tiempo, el rendimiento y el promedio de zafra a finer de cada quincena, con el fin de determinar las causas de aumentos o mermas en la producción. Hasta ahora la merma en la proporción en rendimiento, por lo cual se de la zafra casi equipara el aumento debe únicamente el aumento en la producción, al hecho de haber empezado la zafra más temprano.

El tiempo ha estado seco y favorable para las operaciones de la zafra.

Industrias de Remolacha en Inglaterra.— Los señores C. Czarnikow, Ltd., de Londres, nos dan la sguiente información de las fábricas de azúcar de remolacha que están en operación y que se proyectan en la Gran Bretaña:

	Fábrica	Condado	Estimado 1925|26
1	Cantley	Norfolk	16.000
2	Ely	Cambridge	9.000
3	Cowick	Nottingham	8.000
4	Kelham	Nottingham	4.500
5	Bury St. Edmonds	Suffolk	4.000
6	Wissington	Norfolk	4.000
7	Kidderminster	Worcester	4.000
8	Ipswich	Suffolk	3.000
9	Greenock	Renfrewshire	2.000
			54.500

En proyecto para 1926|27

1	Spalding	Lincolnshire
2	Bardney	Lincolnshire
3	Cupar	Fife
4	Earlstown	Lancashire
5	Felstead	Essex
6	Frimley	Surrey
7	Peterborough	Northampton
8	Poppleton	near York
9	Aún no se ha fijado lugar	Sud oeste de Inglaterra.

FUTUROS: Las cotizaciones de la Bolsa de Café y Azpcar de Nueva York, al cierre de sus operaciones, el día 11 del actual, fueron las siguientes:

Marzo, 2.31 cts. Julio, 2.49 cts. Mayo, 2.37 cts. Sep. 2.61 cts. Diciembre 2.70 cts. Enero, 1927 2.70 cts Marzo 1927 2.70 cts.

REFINADO: Debido a la competencia, hubo una baja adicional llegando el refinado de caña a la base de 5 cts. y la remolacha a 4.90 cts, rigiendo estos precios solamente en el territorio del Este. Las cotizaciones en el Sur y Oeste continúan sin cambio a niveles más altos.

La demanda ha sido bastante buena, pero no ha llegado al volumen a que habría legado si los refinadores hubieran estado dispuestos a vender a la base de 5 cts. para otros embarques que no fueran inmediatos.

La situación ha estado quieta hasta fines de semana, pero continuan los reportes de irregularidades en precios en lagunos mercados interiores. El comercio en general está a la expectativa, en espera de acontecimientos y solo está comprando para sus necesidades inmediatas.

(Las cifras correspondientes a Europa Continental son en toneladas métricas de 2.204 lbs. Todas las otras cifras son en toneladas largas de 2.240 lbs., a menos que no se especifique de otro modo).

Czarnikow-Rionda Company.

Compañía de Jarcia de Matanzas, S. A.

AVISO A LOS ACCIOINISTAS

A partir del jueves 1o. de Abril, estará al pago en el Banco del Comercio, Mercaderes 36, en esta ciudad, el dividendo número 8, de un dos por ciento, a las acciones comunes, correspondiente a las utilidades de 1925.

Habana 22 de Marzo de 1926.

Antonio S. de Bustamante, Secretario.
3182. 1 d-23.

PAPELERA CUBANA S. A.

SECRETARIA

Se recuerda a los señores accionistas de esta Compañía, que el miércoles próximo, día 24 del corriente mes de Marzo, a las 3 de la tarde, en el local de la Secretaría, Habana número 35, altos, continuará la Junta General Ordinaria que comenzó el día once de este mismo mes, de acuerdo con lo que establecen los artículos 17 y 18 de los Estatutos sociales.

Habana, Marzo 22 de 1926.

EL SECRETARIO
DOCTOR DOMINGO MENDEZ CAPOTE

3188 2 d-23.

FABRICA DE MOSAICOS "LA CUBANA", S. A.

CONVOCATORIA

De orden del señor Presidente de esta sociedad, se cita por este medio a los señores accionistas para la Junta General Ordinaria que se ha de celebrar el próximo día 26 (viernes) a las 11 a. m., en las oficinas de D. Pedro Gómez Mena e Hijo, sitas en la calle de la Habana 121, altos, rogándoles su más puntual asistencia.

Orden del día: Elecciones para Junta Directiva.

3180. 4 d-23. — El Secretario.

N. Gelats & Co.
BANQUEROS HABANA Aguiar 106-108

Vendemos Cheques de Viajeros Pagaderos en Todas Partes del Mundo y Cartas de Crédito Circulares en las Mejores Condiciones

"SECCION DE CAJA DE AHORROS"

Recibimos Depósitos en Esta Sección, Pagando Interés del 3 por 100 Anual

Todas estas operaciones pueden efectuarse también por correo

M.E.C.D. 2016

MERCADO DE LA HABANA

BOLSA LOCAL

EL CUPON NUM. SEIS DE LA COMPAÑIA LICORERA CUBANA

Ayer al terminarse la cotización oficial de la Bolsa, el Secretario de dicha institución, dió lectura a un anuncio publicado en la Gaceta Oficial correspondiente al día 20 del actual, de la Compañía Licorera de Cuba, en el que hace público que se está pagando el cupón número 6 de los bonos emitidos por la Compañía Licorera cubana.

El mercado local de valores estuvo ayer sostenido.

Se operó durante el día en varias clases de acciones y bonos.

También extraoficialmente se operó en acciones de Havana Electric Utilities.

Los valores de la Internacional de Teléfonos se afirmaron al cierre del mercado.

Sostenidas las acciones de los Ferrocarriles Unidos y compañías industriales.

Nótase alguna flojedad en las acciones de la Empresa Naviera de Cuba y Cuba Cane.

Cerró el mercado poco activo.

BOLSA DE LA HABANA

COTIZACIÓN OFICIAL

Habana, marzo 22 de 1926.

BONOS Y OBLIGACIONES INSCRIPTOS EN LA BOLSA DE LA HABANA
Valor: $82.892,250.00

	Capital	Interés	Cupón	Cotización Comp.	Cotización Vend.
R. Cuba 1904 Speyer..	$35.000.000	% 5	M S	100½	105
R. Cuba 1905 D. I. . .	11.169.800	% 5	M N	95	98¾
R. Cuba 1904 4 1|2 . .	16.500.000	% 4	F A	89	—
R. Cuba 1914 Morgan	10.000.000	% 5	F A	97½	—
R. Cuba 1917 Puertos.	7.000.000	% 5	M N	97½	100
R. Cuba 1923 5 1|2 . .	50.000.000	% 5½	E15J15	103½	105¾
A. Habana 1a. hip...	6.183.000	% 6	E.A.J.O.	102	—
A. Habana 2a. hip...	2.655.000	% 6	E.A.J.O	100	110
Banco Territorial .. .	4.000.000	% 6	E J	92	100
Calzado..	400.000	% 6	J D	—	—
Cerv. Internacional . .	2.000.000	% 7	E J	101¼	104
Ca. Az. Ciego de Avila	700.000	% 6	Mz. 30	—	—
Acto. Cienfuegos. . .	1.500.000	% 7	J y D	—	—
Ca. Curtidora..	200.000	% 6	J y D	40	—
Gas y Electricidad . .	4.000.000	% 6	J y D	105	120
Gibara..	349.000	% 8	F A	—	—
H. Electric (Cons.)..	8.972.561	% 5	F A	97½	100
H. Electric (H. g.)..	25.000.000	% 5	M S	94½	96½
Ca. Licorera..	2.500.000	% 7	A y O	44	52
Manufacturera..	2.600.000	% 6	A y O	55¾	59
Matadero Industrial ..	300.000	% 6	F A	—	—
Nacional de Hielo . .	300.000	% 8	J D	—	—
N. F. de Hielo (bonos)	3.000.000	% 6	J y D	102	106
N. F. de Hielo (obli.)	3.000.000	% 7	J y D	102	103½
Noroeste	3.000.000	% 6	E J	—	—
Papelera serie A. . .	500.000	% 8	F15A15	99	101
Papelera serie B. . .	800.000	% 8	M N	78	84
Eléctrica Santiago ..	1.500.000	% 6	E J	—	—
Teléfono..	2.000.000	% 5	E J	91	—
Teléfono (Conv. Col.)	2.500.000	% 5	E J	—	—
Unidos	3.830.000	% 5	E J	80	—
Urbanizadora	2.000.000	% 8	D.M.J.S	—	—

ACCIONES
Valor inscripto: $283.014.800.00

	Capital	Cotización Comp.	Cotización Vend.
Compañía Cubana de Accidentes	$ 250.000	—	—
Banco Agrícola de Puerto Príncipe ..	320.000	—	—
Banco Terrtorial de Cuba..	5.000.000	20	—
Banco Terirtorial de Cuba (benef.)..	5.000.000	—	—
Calzado, preferidas	400.000	10	50
Cervecera Internacional (preferidas)..	1.000.000	100	—
Compañía Azucarera Ciego de Avila..	1.200.000	—	—
Acueducto de Cienfuegos	1.000.000	—	—
Constancia Copper Company	1.000.000	—	—
Compañía Constructora (preferidas)..	2.000.000	—	—
Compañía Constructora (comunes) ..	3.000.000	—	—
Cuba Cane Sugar (preferidas)..	50.000.000	—	—
Cuba Cane Sugar (comunes)	50.000.000	—	—
Cuban Railroad (preferidas)	10.000.000	—	—
Cuban Central (preferidas)	900.000	—	—
Cuban Central (comunes)	900.000	—	—
Cuban Tire R. Co. (preferidas)	781.700	—	—
Cuban Tire R. Co. (comunes)	2.563.400	—	—
Compañía Curtidora Cubana	300.000	4	—
Ferrocarril Gibara y Holguín..	400.000	—	—
Havana Electric (preferidas)	21.000.000	116	—
Havana Electric (comunes)	15.000.000	225	—
Compañía Industrial de Cuba	250.000	—	—
Ca. Jarcia de Matanzas (preferidas)	2.500.000	96	99¾
Co. Jarcia de Matanzas (comunes) ..	3.500.000	40	42¾
Compañía Licorera (comunes)	8.000.000	1½	3
Lonja Comercio Habana (preferidas)	200.000	100	—
Lonja Comercio Habana (comunes)..	200.000	150	—
Manufacturera Nacional (preferidas)	5.000.000	7	8¼
Manufacturera Nacional (comunes)..	6.000.000	2	3½
Matadero Industrial	1.000.000	—	—
Empresa Naviera (preferidas)	2.000.000	67	69
Empresa Naviera (comunes)	4.000.000	12	18
Nueva Fábrica de Hielo	3.000.000	400	—
Nacional de Perfumería (preferidas)	1.400.000	70	80
Nacional de Perfumería (comunes) ..	1.850.000	12	20
Ca. Cubana de Pesca (preferidas) ..	1.000.000	100	—
Ca. Cubana de Pesca (comunes)	1.500.000	30	50
Banco de Préstamos	500.000	—	—
Eléctrica de Santiago de Cuba.. ..	1.500.000	—	—
Eléctrica de Sancti Spíritus	39.800	—	—
Cuban Telephone (preferidas)..	2.000.000	103⅝	106
Cuban Telephone (comunes)	5.000.000	100	—
Teléfono Internacional	25.000.000	117	120
The Trust Company of Cuba	5.000.000	—	—
F. C. Unidos y Almacenes de Regla..	6.850.970	89¾	96
Union Oil Company	1.000.000	5	10
La Unión Nacional (preferidas)	750.000	—	—
La Unión Nacional (beneficiarias) ..	750.000	2	—
Ca. Urbanizadora (preferidas)..	1.500.000	—	—
Ca. Urbanizadora (comunes)	3.000.000	—	—
Metropolitan Auto..	200.000	120	—

NOTA.—Es de observarse que en la Bolsa de la Habana solamente dos Compañís azucareras cotizan sus valores: la Compañía Azucarera Ciego de Avila y la Cuban Cane Corporation. En cambio, obsérvese el número de Compañías azucareras que cotizan sus valores en la Bolsa de New York. Véase dicha información. El montante total de los valores inscriptos en la Bolsa de la Habana incluyendo los bonos de la Deuda Pública, asciende a $460,930.021.

LONJA DEL COMERCIO DE LA HABANA

COTIZACION OFICIAL PARA VENTAS AL POR MAYOR Y AL CONTADO, DE AYER, 22 DE MARZO

ACEITE:	
Oliva latas 23 libras qq	18.00
Semilla de algodón, caja, de 15.00 a	16.00
AFRECHO:	
Fino harinoso qq. de 2.60 a	3.50
AJOS:	
Capadres morados..	0.40
Capadres bañolas de 0.35 a ..	1.00
Primera 45 mancuernas	0.30
Chilenos de 0.35 a	1.00
Murcianos..	—
ARROZ:	
Canilla viejo quintal	6.20
Saigon largo número 1 qq....	5.00
Semilla S. Q. quintal..	4.60
Siam Garden número 1 qq..	—
Siam Garden extra 5 por 100 quintal	6.25
Siam Garden extra 10 por 100 quintal	5.70
Siam brilloso qq. de 5.75 a..	7.00
Valencia legítimo quintal de 5.75 a..	6.25
Italiano tipo Valencia qq. ..	—
Americano partido qq..	—
AVENA:	
Blanca quintal	2.50
Canadá..	—
AZUCAR:	
Refino 1a. quintal	3.30
Refino 1a. Hershey	3.20
Turbinado Providencia q q..	2.80
Turbinado corriente qq	2.70
Cent. Providencia qq..	2.30
Cent. corriente qq..	2.20
BACALAO:	
Noruega caja	12.50
Escocia caja..	—
Aleta negra caja	—
Alaska caja..	11.00
BONITO Y ATUN:	
Caja de 19.00 a	22.00
CAFE:	
Puerto Rico qq de 37.00 a ..	41.00
País qq. de 25.00 a	36.00
Centroamérica qq	37.00
Brasil qq. de 26.00 a	34.00
CALAMARES:	
Caja de 9.00 a..	15.00
CEBOLLAS:	
1|2 huacales americanas	2.50
Huacales país..	—
En huacales gallegas	—
En sacos americanas..	5.50
Del país 1|2 huacales	2.25
País ristras	—
Murcianas 1|2 huacales	—
Valencianas..	—
CHICHAROS:	
Quintal	6.50
FIDEOS:	
País quintal..	8.25
FRIJOLES:	
Negros país quintal	12.30
Negros arribeños qq	—
Negros orilla qq	—
Negros Santo Domingo	11.50
Colorados largos americanos, quintal de 10.50 a	12.00
Colorados chicos qq..	6.00
Rayados argos qq	5.50
Rosados California qq.. ..	7.50
Carita quintal de 6.00 a	10.00
Blancos medianos qq	3.75
Blancos marrows europeos, de 6.50 a	8.50

Blancos marrows Chile	—
Negros americanos	—
Colorados europeos..	10.00
GARBANZOS:	
Gordos sin cribar qq..	10.90
HARINA:	
De trigo, según marca, saco de 8.75 a	12.00
De maíz país quintal	3.50
HENO:	
Americano quintal..	2.25
JAMON:	
Paleta qq. de 23.00 a..	26.00
Pierna qq. de 34.50 a	42.00
MANTECA:	
Primera refinada en tercerolas qq	19.70
Menos refinada qq	19.45
Compuesta quintal..	16.50
MANTEQUILLA:	
Danesa, latas de media libra, quintal	72.00
Asturiana, latas de 4 libras, quintal de 35.00 a	60.00
MAIZ:	
Argentino colorado qq	2.25
Estados Unidos qq	2.10
Dominicano..	—
País quintal..	—
PAPAS:	
En barriles	—
En sacos americanas	7.75
En sacos del país de 6.50 a	7.00
En tercerolas Canadá	7.50
Semilla Bliss	—
Tercerolas Halifax	—
Príncipe Eduardo saco de 180 libras..	8.50
Príncipe Eduardo saco de 90 libras	4.25
Isleñas	6.00
PIMIENTOS:	
Españoles 1|4 caja..	8.50
QUESO:	
Patagrás, crema entera, quintal, de 34.00 a	37.00
Media crema quintal	22.00
SAL:	
Molida saco..	2.00
Espuma saco de 1.20 a	1.60
SARDINAS:	
Espadín Club 30 m|m caja ..	8.20
Espadín planas 18 m|m caja.	5.75
Chicharros	—
TASAJO:	
Surtido quintal..	16.50
Pierna quintal	18.50
TOCINO:	
Barriga quintal	22.00
TOMATES:	
Españoles natural 1|4 caja ..	5.20
Puré en 1|4 caja	4 ⅝
Puré en 1|8 caja	3.00
Natural americano un kilo ..	3.75

CLEARING HOUSE

Las compensaciones efectuadas ayer entre los Bancos asociados al Habana Clearing House ascendieron a la cantidad de $4.071.152.08.

FRANCO
SE COTIZO A RAZON DE
28 FRANCOS
32 CENTIMOS
DOLLAR

REAL ESTATE

CASAS, SOLARES, HIPOTECAS

El mercado hipotecario y de venta continúa inmóvil, no así el de solares, en el que se observa actividad y de cuyas operaciones daremos cuenta en próximas ediciones.

MOVIMIENTO DE AZUCAR

El habido durante la pasada semana fué como sigue:

	Toneladas
Recibos seis puertos. . .	112.383
Recibos otros puertos. . .	99.803
Exportación seis puertos.	39.809
Exportación otros puertos.	57.437
Existencia seis puertos. .	557.199
Existencia otros puertos. .	442.220
Centrales moliendo. . . .	175

EXPORTACION

	Toneladas
Hatteras.	68.247
Europa.	11.042
New Orleans.	7.353
Galveston.	7.999
Savannah.	2.605

Habana, 22 de marzo de 1926.

Gumá and MEJER.

MERCADO PECUARIO

INFORMACION GANADERA

La venta en pie:

El mercado cotiza los siguientes precios:

Vacuno de 7 y cuarto a 7 y medio centavos.

Cerda de 11 a 13 centavos el del país y de 15 a 16 el americano.

Lanar de 8 a 9 centavos.

Matadero de Luyanó:

Las reses beneficiadas en este Matadero se cotizan a los siguientes precios:

Vacuno de 28 a 32 centavos.
Cerda de 47 a 54 centavos.

Reses sacrificadas en este Matadero: Vacuno 90; Cerda 60.

Matadero Industrial:

Las reses beneficiadas en este Matadero se cotizan a los siguientes precios:

Vacuno de 28 a 32 centavos.
Cerda de 47 a 54 centavos.
Lanar de 40 a 50 centavos.

Reses sacrificadas en este Matadero: Vacuno 288; Cerda 162; Lanar 77.

Entradas de Ganado:

Ayer llegó un tren de Oriente con doce carros con ganado vacuno consignado a Mateo Roca. De Camagüey llegaron un tren con seis carros para Belarmino Alvarez y seis carros más a la orden de Godofredo Perdomo de la misma procedencia.

Lunes 22 de marzo de 1926.

A los contribuyentes del 1 y medio por ciento

La Administración de Contribuciones e Impuestos de la Zona Fiscal de Oriente de la Habana, avisa por este medio a los contribuyentes por este impuesto que todas las Patentes para el actual año de 1926 están extendidas y listas para entregar a sus dueños.

Se ruega a los interesados acudan a recogerlas a aquella Oficina, Habana 88, los días hábiles durante las horas laborables.

COLEGIO DE CORREDORES NOTARIOS COMERCIALES DE LA HABANA

COTIZACION OFICIAL DEL DIA 22 DE MARZO DE 1926

Cambios	Tipos
S|E. Unidos cable..	1|64 P.
S|E. Unidos vista	1|16 P.
Londres cable	4.86 ⅝
Londres vista	4.85 ⅜
Londres 60 días vista	—
París cable	3.56
París vista	3.55
Bruselas vista	4.04
España cable	14.13
España vista	14.11
Italia vista..	4.02
Zurich vista	19.27
Hong Kong vista	56.35
Amsterdam vista	40.08
Copenhague vista..	—
Christianía vista	—
Estocolmo vista..	—
Montreal vista..	—
Berlín vista..	—

Notarios de turno

Para Cambios: Julio César Rodríguez.

Para intervenir en la cotización oficial de la Bolsa de la Habana: Pedro A. Molino y Rafael Gómez Romagosa.

Visto Bueno: Antonio Arocha, Síndico-Presidente.—Leandro Mejer, Secretario-contador interino.

CAMBIO LOCAL

El aspecto de este mercado al cierre de ayer era el siguiente:

Firmeza en libras esterlinas y pesetas.

Muy flojo el franco francés. Vendían cable a 3.53.

Sostenido el franco belga.

Más fácil el cambio sobre New York, ofrecían cheque a 1|64 Premio.

Hubo operaciones entre Bancos y Banqueros en cheque sobre New York a 1|32 Premio y en francos cable a 3.54 y 3.53.

COTIZACIONES	Valor
New York cable	3|64 P.
New York vista	1|64 P.
Londres cable	4.86 ½
Londres vista..	4.86
Londres 60 d|v..	4.83 ½
París cable..	3.53
París vista	3.52
Hamburgo cable	23.85
Hamburgo vista..	23.83
Madrid cable	14.12
Madrid vista	14.11
Italia cable..	4.04
Italia vista	4.03
Bruselas cable	4.07
Bruselas vista	4.06
Zurich cable..	19.27
Zurich vista..	19.26
Amsterdam cable	40.08
Amsterdam vista..	40.06
Toronto cable	3|32 D.
Toronto vista	⅛ D.
Hong Kong cable	56.80
Hong Kong vista	56.55

FINANZAS

PREGUNTAS SIN RESPUESTAS

Todos los hombres de negocios convienen en el hecho innegable de que en Cuba existe hoy un stock monetario de 350 a 400 millones de pesos.

Este dinero, se nos dice, se halla depositado en los Bancos y gran parte de él en cuentas corrientes sin interés.

Semejante fenómeno aparentemente no tiene explicación.

Pero, alguna ha de tener indudablemente.

¿Cómo se explica la existencia inmóvil de un stock monetario en proporción tan cuantiosa?

No cabe negar una de las causas fundamentales que mejor la explica, ha de ser la falta de orientación económica en que el cubano vive.

Cuando el escritor especializado en estas materias, visita los comercios e instituciones de crédito en cumplimiento de un deber diario, vése abrumado por un incesante cúmulo de interrogaciones.

—¿Cómo van las cosas?

—¿Es cierto que la retención de numerario en el Tesoro Público, responde al temor o a la posibilidad de alguna crisis económica improvista?

—¿El bajo precio del azúcar es signo indudable de duras posibilidades?

—¿Es cierto que los bancos no prestan, y si prestan es a base de garantías imposibles?

—¿Es verdad que han mermado las recaudaciones de las empresas de transportes?

—¿Usted no nota cierta paralización del tráfico?

Estas y otras análogas son cuestiones que sólo un escaso número de cuidadosos especialistas pueden en Cuba contestarlas con conocimiento de causa; pero con semejante restricción de los bien informados ningún país puede desenvolverse armoniosamente en el orden económico.

¿A quienes incumbe esa labor?

Esta es otra interrogación a la que trataremos de contestar.

EL NUEVO MALECON

La subasta para la construcción del malecón que ha de unir la Puntilla con la Capitanía del puerto, ha constituído un nuevo éxito moral para el Secretario de Obras Públicas.

Concurrieron cuatro licitadores. Las proposiciones ajustadas al Pliego de Condiciones, se mantuvieron estrechamente ligadas en precios y requisitos técnicos, de tal modo que fué necesario que el Tribunal aceptara ciertas observaciones atinadas formuladas por algunos licitadores.

Pero el hecho resaltante es el de que, a esta subasta, como a la de Capitolio, los ingenieros cubanos se hicieron representar dignamente.

Pudimos anotar el caso de los señores Shellon y Mendoza y Latta y Pujals, cuyas proposiciones fueron netamente cubanas. Cubano, el capital. Cubano el personal, cubana la parafernalia de la organización.

ZAFRA AZUCARERA

MERCADO LOCAL

Flojo se mantuvo ayer el mercado local de azúcar, anunciándose una venta de 10,000 sacos a 2.12 centavos libra libre a bordo en Caibarién.

Por distintos puertos de la República se exportaron ayer 36,930 sacos de azúcar.

Según datos de los señores Gumá y Mejer, el movimiento de azúcar, en los distitnos puertos de la República, en la pasada semana, fué como sigue:

Arribos: 212.386 toneladas.
Exportados: 77.246 toneladas.
Existencias: 999.419 toneladas.

El mercado de azúcar en New York abrió flojo con vendedores a 2.7|32 centavos libra, costo y flete.

Se dieron a conocer las siguientes ventas:

10.000 sacos de Cuba a 2.3|16 centavos libra, costo y flete, cargando a la American Sugar Co.

28.000 sacos de Puerto Rico a 3.96 centavos libra costo seguro y National Sugar y ArbuckeetaET flete a la American Sugar Co., National Sugar y Arbucke Co.

4.400 toneladas de Puerto Rico a 3.96 centavos libra costo, seguro y flete, despacho de marzo 26 a Atkins.

Al cierre se notaba más interés, por operar a base de 2.3|16 centavos libra costo y flete.

El mercado de Londres abrió quieto y flojo con azucares de Cuba, ofrecidos a 2.12 centavos libra libre a bordo.

El sábado a última hora se anunció la venta de dos cargamentos de Cuba a 2.09 centavos libra, libre a bordo, para despacho de abril.

EXPORTACION DE AZUCAR

Las exportaciones de azúcar reportadas en el día de ayer por las aduanas en cumplimiento de los apartados primero y octavo del decreto 1770, fueron las siguientes:

Aduana de Mariel: 17.500 sacos.—Destino: New Orleans.
Aduana de Sta. Cruz: 19.430 sacos. Destino: New York.

COTIZACION OFICIAL DEL PRECIO DEL AZUCAR

Reportadas por los Colegios de Corredores

Habana..	1.929231
Matanzas..	1.968750
Sagua..	1.968750
Cienfuegos	1.973800

Deducidas por el procedimento señalado en el Apartado Quinto del decreto 1770

Cárdenas	1.952439
Manzanillo..	1.937055

PROMEDIO DE LA COTIZACION OFICIAL DEL AZUCAR

MES DE MARZO
1a. quincena

Habana..	2.035527
Matanzas	2.074182
Cárdenas..	2.059897
Sagua..	2.092284
Manzanillo	2.046312
Cienfuegos	2.068573

GONSULTAS AGRICOLAS

MAL EN LOS NARANJOS DE INGERTO

CONSULTA.—El señor Manuel Linares, vecino de Bayamo, Oriente, nos dice lo siguiente:

"Habiendo observado que a los naranjos de ingerto que tengo en mi finca cada vez que hacen una parición, al aparecer las naranjitas pequeñas, se le cae una gran cantidad de éstas, logrando solamente una pequeña parte que quedan adheridas a las matas, he resuelto consultar a ustedes el caso, rogándoles me informen a qué puede obedecer tal cosa, y cómo podría remediarse tal defecto".

CONTESTACION.—Con sólo estos datos y sin ver las plantas, no es posible determinar la causa del mal referido.

Pudiera tratarse de una enfermedad, en cuyo caso es necesario examinar la planta hasta el comienzo de las más gruesas a ver si se nota algo anormal. De notarse debe mandar a este Centro los frutos, pedazos de ramas, tallos o raíces en que se vea el daño, a fin de hacer el examen y determinar la causa, a la vez de indicar el medio para combatirla.

Si se trata de ramas gruesas o raíces, es suficiente mandar un poco de corteza con algo de madera.

Puede que se trate de un defecto natural de la planta, en cuyo caso no tiene remedio, probablemente.

Creemos que se trate de un defecto de alimentación, originado por la falta de alimentos en terreno, por condiciones desfavorables del mismo (en este último caso, aun cuando haya exceso de materiales alimenticios, como no pueden ser tomados, surten el mismo efecto que si no existiera); puede que la capa vegetal sea delgada y descanse sobre el subsuelo malo, en cuyo caso las raíces más profundas se desarrollan en un medio muy desfavorable.

Para corregir la falta de fertilidad es preciso abonar. El mejor abono que puede emplearse es el estiércol podrido, aplicado con abundancia alrededor de cada planta, sin tocar el tronco. Se remueve bien la tierra hasta buena profundidad, sin dañar las raíces, a una distancia del tronco un poquito mayor que la más larga de las ramas horizontales, mezclando el abono con tierra. Si se presentan períodos largos de sequía es conveniente regar.

Para indicar el modo de corregir las deficiencias del terreno, es preciso saber de cuál o cuáles se trata.

En el caso de poca capa vegetal podría remediarse el mal antes de hacer la plantación, practicando hoyos grandes y profundos, los que se llenan con tierra después de bien abonada. A las plantas grandes lo mejor que puede hacérseles es remover el terreno y abonarlas abundantemente como indicamos anteriormente.

En el subsuelo se encuentran a veces substancias que envenenan (pudiéramos decir) al naranjo, en cuyo caso el mejor remedio es no sembrarlos. Otras veces sin haber estas sustancias, las condiciones físicas del terreno lo hacen comportarse como si las hubiera.

Creemos con esto dar una idea al señor Linares para buscar el mal que padecen sus plantas; si tiene necesidad de alguna otra indicación o aclaración, puede escribirnos que le atenderemos con gusto, y con más rapidez que lo hemos hecho esta vez por causas ajenas a nuestra voluntad.

EL CULTIVO DE LA PATATA

CONSULTA.—El señor Alberto Villa, de la colonia "Vista Hermosa", Curugú, Vía Jaraguá, nos consulta lo siguiente:

"Si es posible cultivar la patata, durante los meses de Junio y siguientes de la estación estío".

CONTESTACION.—No es recomendable sembrar la patata en estío por las razones siguientes:

1.—Porque es difícil conseguir semilla en dicha estación.

2.—Porque el exceso de lluvia, calor o intensidad lumínica harían adquirir a las plantas un gran desarrollo en su aparato foliáceo con muy limitadísimo desarrollo en los tubérculos.

3.—Todas las enfermedades, determinadas por la acción de insectos, hongos y bacterias atacan a esta planta en la Estación citada con gran intensidad y virulencia. Sólo podemos recomendar a usted que realice dos siembras de patatas en el año, una desde mediado de otoño a mediado de invierno y otra desde mediado de invierno y otra desde mediado de invierno a mediado de primavera.

Para la siembra primera se recomienda la variedad "blanca" y para la segunda la "rosada".

DATOS SOBRE LA INDUSTRIA LECHERA EN CUBA

El señor A. K. Zinn, de Battle Creek, Michigan, E. U. de A., desea se informe respecto a diversos particulares relacionados con la industria lechera en Cuba.

CONTESTACION. — La industria lechera en Cuba, principalmente en los alrededores de las grandes ciudades, ha venido desarrollándose bastante intensamente en estos últimos años.

En las fincas donde se explota solamente la vaca criolla no se utiliza, por lo general, otra alimentación para las vacas que los pastos naturales.

En las vaquerías de los alrededores de la Habana, en donde abundan las Holstein, Jerseys, Guernseys y sus cruces, se utilizan otros alimentos concentrados, principalmente el maíz, afrecho, avena, frijoles, residuos de estiierías, etc. En muchas de ellas se emplean alimentos balanceados, importados, siendo los más conocidos La Purina, el Fiske's Favorite Feed, el Big Q. de la Quacker Oat Co. y otros fabricados en Cuba. El precio a que se vende en la Habana oscila entre $2.75 y $3.75 las 100 libras.

PESETA
SE COTIZO A RAZON DE
7 PESETAS
08.71
DOLLAR

TABACO

DEL MERCADO DE RAMA

Los fabricantes tampeños que se encuentran en el mercado, siguen adquiriendo lotes de tripas y capas de distintas procedencias.

Teijeiro y García han comprado y registrado varias pequeñas partidas en los almacenes de Toraño y Compañía y en los de González y Compañía: barriles y tercios.

Y a Corral, Wodiska y Compañía, les hemos de ver luego registrando otras cantidades de tabaco viejo.

—Manuel Abella, el almacenista único de la calle "San Nicolás", vendió a Sierra y Díez ochenta y cuatro tercios de puntillas.

A la mencionada firma vendedora le quedan disponibles sobre doscientos tercios de quintas y segundas de Remedios, o acaso algunos más.

—Walter Sutter y Compañía compraron y registraron ayer en los almacenes de Foyo y Rodríguez, doscientos tercios de catorcenas y quincenas de Vuelta Abajo.

—Decíamos un día de la semana pasada, que Villamil, Santalla y Compañía habían comprado cincuenta y un tercios de manchados a Constantino González y Compañía, y diez y seis de broncos a Pérez y Capín, y hoy tenemos que anotar a los mencionados fabricantes, otras compras que han llevado a cabo.

Ciento doce tercios de manchados a Abraham Haas y Compañía, cincuenta y cinco de "botes" a García y Traviesa, cuarenta de puntillas a Santos S. García, treinta y siete de Remedios y Vuelta Abajo a González y Vázquez, diez y seis a Constantino Junco, y veinte a Antonio González, S. en C., éstos de manchados.

ENTRADAS DE TERCIOS

Entraron ayer por el patio de los ferrocarriles, las siguientes partidas:

De Cabaiguán, para Echevarría y Pérez, 75.

De Placetas, para los mismos señores, 36.

De Camajuaní, también para los mencionados exportadores, 71.

Por camiones recibieron 836 tercios de varias zonas de Vuelta Abajo los almacenistas Constantino González y Compañía.

Tabaco éste de la última cosecha y cosechado en vegas de reconocido crédito.

Sobresalen las clases para fábrica.

MERCADO DE FLETES

COMPENSACIONES

	100 libras	
Costa Norte a Filadelfia.	13½	14½
Costa Norte a Galveston	12½	18½
Costa Norte a N. Orleans	12	13
Costa Norte a New York	13½	14½
Costa Norte a Halifax ..	—	—
Costa Norte a St. John.	—	—
Costa Norte a Savannah..	—	—
Costa Norte a Boston ..	15½	16½
Costa Sur a Filadelfia ..	15½	16½
Costa Sur a New York ..	15½	16½
Costa Sur a New Orleans	13	14
Costa Sur a Galveston....	13½	14½
Costa Sur a Boston.. ..	17½	18½
Costa Sur de Galveston..	—	—
Costa Sur a St. John....	—	—
Costa Sur a Halifax ..	—	—
Costa Sur a Boston	17½	18½

NOTA.—Estas cotizaciones son exclusivamente sobre azúcar.

ENFERMEDAD DE LOS CERDOS

CONSULTA.—El señor José A. Barrera, vecino de Meneses, Provincia de Santa Clara, desea le demos informes acerca de las enfermedades de los cerdos y la manera de prevenirlas y combatirlas. Nos dice que hace cuatro años se les presentó un mal que le hinchaba la garganta y el hocico, no podían tragar y se les ponía la piel enrojecida y que eso le pasaba a los cerditos de 5 a 8 meses de edad, de lo que morían, y que ahora le está pasando a tres de los que tiene y que uno se ha salvado espontáneamente. Por lo que le dicen, supone que eso les pasa por darles a comer mucha caña.

CONTESTACION.—A juzgar por los síntomas que presentan sus cerdos, parece tratarse del "Hog Cholera" (Pintadilla).

Para prevenir los cerdos contra las enfermedades que más frecuentemente les atacan en nuestro país y que hace grandes estragos entre ellos es necesaria la vacunación. Aconsejamos al señor Barrera haga vacunar sus cerdos contra dicha enfermedad y contra la septicemia hemorrágica.

Le acompañamos copia de una consulta evacuada por este Departamento relativa a la aplicación de las dosis inmunizantes en relación con el peso de cada cerdo. También le enviamos el Boletín número 26, de la pintadilla y la Circular número 52 de las lombrices del riñón de los cerdos.

Con respecto al mal que aqueja a sus cerdos no creemos sea debido al uso de la caña en la alimentación de los mismos.

EL PIOJILLO DE LAS AVES.—PIENSO PARA LAS VACAS

CONSULTA.—El señor Ramón Román, vecino de Consulado número 101, en la Habana, desea saber la proporción que debe mezclarse de creolina y agua para desinfectar los gallineros y combatir el piojillo. También desea saber si será un buen pienso para las vacas lecheras el que les viene suministrando y que consiste en seis libras, finamente molido, con una paja y tusa y dos libras de afrecho, todo por cabeza. Nos pregunta si será bueno dárselo seco o mojado.

CONTESTACION.—La proporción de la creolina que nosotros usamos con éxito es de 40 por 1,000.

Le acompañaros copia de la Circular de Instrucción del Servicio de Vulgarización de este Departamento, que trata de la manera de combatir el piojillo en las aves de corral.

El pienso que usted da a sus vacas es bueno, puede dárselo humedecido con agua que contenga alguna cantidad de sal a fin de estimularles el apetito.

Adjunto le enviamos el Boletín número 58 que trata de la alimentación de las vacas lecheras y que contiene varias fórmulas para la preparación de forrajes.

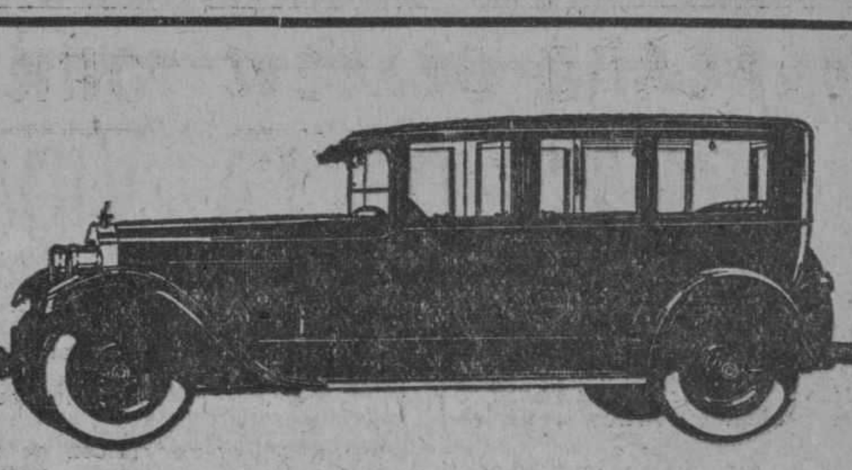

PACKARD

8 CILINDROS EN LINEA

PACKARD conquistó el primer lugar en ventas de autos de lujo realizadas en New York durante todo el año 1925 según estadísticas que podemos mostrar.

Adquiera un automóvil que siempre sea moderno por sus líneas y por su mecánica, para que siga conservando un buen valor de venta después de varios años.

PACKARD siempre va a la cabeza. Su gran avance le permite no tener que cambiar de modelos cada año, lo que haría bajar bruscamente el valor de los modelos anteriores en uso.

PACKARD, hace 3 años, fué el primero en producir en cantidades el motor de 8 cilindros en línea y actualmente lo usan más de 15 marcas. Igual ocurrió con los frenos delanteros y hoy los adoptan todos los fabricantes de categoría.

PACKARD, después deusarlo 8 años, desechó el motor en V, que llegaron a emplear más de 20 fabricantes. Ya sólo quedan 3 motores en V en el mercado.

La experiencia ganada por PACKARD con 26 años de llevar la delantera, no se puede comprar con toda la fortuna del hombre más rico del mundo.

El PACKARD 8 cilindros en línea es el coche de mayor distancia entre ejes, lo que significa mayor confort y suavidad de movimientos. Sin embargo, es el menos pesado de todos los coches de su categoría, gastando así menos gasolina y gomas.

El PACKARD tiene purificador de aceite en el motor, engrase automático del chassis y servo-freno automático en las 4 ruedas.

J. ULLOA & CIA.

P. MARTI 3, 5 y 7. TELEFONO M-7951

DISTRIBUIDORES DE PACKARD, HUDSON, ESSEX, Y CAMIONES WHITE.

1948 z 1d 24

El ahorro se convierte en hábito, un hábito que usted puede adquirir si lo desea.

The National City Bank of New York

BANCO DEL COMERCIO

Habana, marzo 22 de 1926.

Tipos de cambio	Venta m. o.	
New York cable	1|32 P.	
New York vista	Par	
Londres cable	4.86	
Londres vista	4.85	90
Londres 60 d|v..	—	
París cable	3.55	
París vista	3.54	
Madrid cable	14.11	
Madrid vista	14.10	
Suiza cable	19.27	
Suiza vista	19.26	
Milán (Italia) cable	4.04	
Milán (Italia) vista	4.03	
Bélgica cable	4.08	
Bélgica vista	4.07	
Holanda cable..	40.09	
Holanda vista	40.08	
Hong Kong cable	—	
Hong Kong vista	—	

SUSCRIBASE AL "DIARIO DE LA MARINA"

COTIZACION DE CHEQUES

EN LA BOLSA

	Comp.	Ven.
Banco Nacional	13	18
Banco Español..	Nominal	
Banco Español cert. con el 5 por 100 cobrado ..	Nominal	
Banco Español con primera y segunda 5 por 100 cobrado..	Nominal	
Banco de Penabad	Nominal	

Nota. — Estos tipos de Bolsa son para lotes de cinco mil pesos cada uno.

MERCADO DE ALGODON

Al cerrar ayer el mercado de New York se cotizó el algodón como sigue:

	Quintal
Marzo..	—
Mayo	18.72
Julio..	18.22
Octubre	17.60
Diciembre..	17.31
Enero (1927)..	17.29

CERVEZA: ¡DEME MEDIA "TROPICAL"!

M.E.C.D. 2016

A TRAVES DE LA VIDA

POR HECTOR DE SAAVEDRA

Por aquellos vericuetos que dan acceso al aula magna de nuestra universidad iba discurriendo acerca de un artículo que un periódico me había pedido de la personalidad eminente del doctor Finlay. Pero me hacían falta unos datos, tan importantes como su nombre y el lugar de su nacimiento. Yo sabía, por rutina, que se llamaba Carlos pero no recordaba una inicial, intermedia, que acostumbra a ponerse en los nombres desde que John Morgan, el banquero, introdujo una P en su familia, como hicieron los Vanderbilts y otros millonarios; lo que fué ley en la Unión americana.

¿Qué letra era la de Finlay? ¿Una G o una H? ¿Sería una W como Massaguer? Pensando en esto me encontré en el centro docente y me dije: —Aquí que está esculpido el nombre FINLAY con letras magnas y este que es el panteón natural del genio cubano, me darán todos los informes que quiera, porque ¿quién mejor que sus contemporáneos y los hombres de ilustración que concurren pueden conocer más íntimamente a esta gloria patria?

Esperé muy poco tiempo, porque empezaban a llegar generales y doctores y gente del estado llano y modesto aunque sapiente, que iban, como yo, a oir la disertación de Orestes Ferrara, sobre otro hombre célebre llamado José Martí. Como tengo el honor de conocer a casi todos, porque he convivido con ellos por medio siglo y les guardo el respeto y la admiración que individualmente cada uno se merece, me dirigí a varios grupos y expuse mi deseo: ¿Cómo era la inicial intermedia de Carlos Finlay, y dónde había nacido este célebre cubano?

¡Nadie lo sabía a ciencia cierta! Unos decían: —Es una E. Otros afirmaban que era una A. Todo el abecedario. En cuanto al lugar de su nacimiento se citaban todas las provincias y algunos dijeron: —Me parece que nació en Jamaica.

Si hubiera sido así, sería inglés y ya estaría reclamado. Más fácil era que fuese de Santo Domingo o de Key West que es una nacionalidad intermedia entre el criollo y el yankee.

No sabía qué hacer y vinieron entonces los consejos:

—Dirígete a Sanidad—me dijo uno.

—Por la Policía Secreta, en Gobernación te puedes enterar, me aconsejó otro.

Yo he perdido la fe en las instituciones públicas y no menos recientemente que el día anterior la prensa me anunció que tendría efecto la conferencia del doctor Ferrara, y muchas personas decentes, como el señor Fernández Criado y yo vinimos llenos de ilusión y salimos defraudados. No había tal conferencia para ese día. ¿Qué más? No hace mucho que se anunció oficialmente que el Sr. Ministro de la Argentina no podría presentar sus credenciales porque iba a ser operado urgentemente, de apendicitis. Por ignorar en qué Clínica, no le dejé mi tarjeta al Honorable diplomático, que, a Dios gracias estaba bueno y sano y el percance había ocurrido al ministro saliente, mi distinguido amigo el señor Ruiz de los Llanos a quien felicito de buen corazón, porque está ya perfectamente repuesto.

Así es que no atendí las indicaciones y pensé dirigirme a la familia, que guardó del desaparecido los afectos del cariño filial y no sufrió las veleidades de la Fama. Pero tuve la fortuna de que llegara el doctor Gonzalo Aróstegui, que está siempre donde quiera que se rinde un culto exquisito, y me informara plenamente:—La letra—me dijo—que figuraba entre el nombre y el apellido de Carlos Finlay era una J. El doctor había nacido en Camagüey el año de 1833, y conozco la casa y la calle. Murió en 1915.

En posesión de mis preciosos datos no pude menos que meditar unos instantes: ¿Es que vale la pena de perseguir la gloria que los propios contemporáneos ignoren hasta el lugar donde nació un hombre que hizo como Herculano, "descubrir algunas importantes verdades". ¡Y qué revelaciones! No las de la Historia, como el insigne portugués, sino la manera de salvar de la muerte para el futuro a millares de seres humanos, abriendo nuevos horizontes a países de peligro y de recelo. ¿Qué sería dentro de varios siglos el recuerdo de este gran benefactor de la humanidad, si calientes, aún, sus despojos, se ignoraba hasta su nombre!

Ferrara iba a decirnos, como lo hizo estupendamente, lo que fué Martí. ¿Es que los hombres no llegarán un día a confundir los recuerdos y a olvidar a quien fué tan grande como Washington y tan sublime como Bolívar?

Comuniqué mis ideas a un, también, ilustre cubano que acababa de llegar y este sabio y eminente jurisconsulto, que tanta gloria da a Cuba, contestó filosóficamente a mis reflexiones amargas: —La gloria va—dijo con su dulce sonrisa—acompañada de mucho ruido para que no caiga necesariamente en el silencio...

GENTE DESCONOCIDA

SALVADOR SALAZAR

Intervino en la formación de "Cuba y América" y malas lenguas le culpan de su desaparición.

Entonces, escribía cuentos y estudiaba leyes... y hasta creo que compuso algunos versos o los descompuso, salvo la opinión de Goldarás.

Corría muy poco con aquella carrera y se doctoró Filósofo y Literato. A los veinte años hizo las primeras oposiciones y luego vinieron otras y ótras, siempre luchador y triunfador.

La Sociedad Teatro Cubano le dió muchos dolores de cabeza y una revista que subvencionaba Villoch. De la lucha entablada entre Salazar y el teatro Alhambra no murió Salazar, sino la revista....

Este cubano de mucho tesón y más grande alma fundó "Alma Cubana"—que yo no recibo, porque es de subscripción forzosa—y resultó precursora de Machado, porque "no da botellas". ¡Así es como Machado se apoderó del alma cubana!

Salazar, conferenciante. Salazar, miembro activo de todas las Academias pasadas, actuales y futuras. Salazar, catedrático. Salazar, novelista. Salazar, autor dramático.

Salazar...

Conste que no es rotario, ni Caballero de Colón, ni minorista sabático, por lo cual Salazar no es nada.

Por eso, dice de él Goldarás:

"Por el arte y el amor,
luchar, vencer y triunfa"
es lema de Salvador
Salazar.
Con la pluma armó una zambra,
con ingenio agudo y fino
y no acabó con la Alhambra,
porque la salvó Regino.
.. ..
.. ..
.. ..
Debe tener buena vista
y nunca estará en precario:
porque no ha sido rotario,
ni quiere ser minorista
¡Es un hombre extraordinario!

Caigo desmayado y firmo.

Armando MARIBONA.

CRONICA

¡USTEDES ESTAN JUGANDO...! ¡¡BUENO!!

Me dirijo a los novelistas cubanos. A los dos o tres manifestados y a los veinte o treinta en estado de merecer. Discutido convenientemente si se pueden y deben escribir novelas en Cuba dado lo baldío del esfuerzo, las posibilidades del medio y demás elementos en favor o en contra, sólo resta escribir novelas, léanse o no, valgan o no valgan, muchas o pocas. La novela es una planta que florece en todas las latitudes. Mientras existan personas con algunas horas sin empleo habrá lectores de novelas.

Y si las novelas cubanas no las escriben los cubanos las escribirán los extranjeros. Está de moda la emigración literaria. La vieja Europa, especialmente, le ha sacado a su medio todo el jugo. Pasa con la literatura lo que con la tierra. La densidad de producción ha apelado a los cultivos intensivos, a los abonos, a los procedimientos más absorbentes y succionantes. Las naranjas y las novelas del día, a fuerza de sutileza, nitrato, reja y electricidad ya no saben a nada. Son novelas y naranjas por la corteza y agua chirle por dentro. Novelistas y huertanos exportan sus productos a fuerza de propaganda y valiéndose de una presentación ingeniosa. Venden por lo lindo del envase. Hay quien compra una caja de pasas para botar las pasas y quedarse con el estuche, primoroso objeto de tocador o de vitrina. Como se compra una novela para arrancarle la cubierta y ponerle un marco.

América, Hispanoamérica, tierra nueva y exuberante, atrae a novelistas y agricultores europeos. Se dan aquí, todavía, frutos y costumbres bien sazonados. Y así vienen los hombres de allá a cultivar mangos alimenticios, material e intelectualmente. Lo malo está en que de estas actividades poco provecho sacan las tierras explotadas. El fruto cultivado se cotiza y distribuye en el extranjero, y por eso se derivan esas ominosas consecuencias. Los cultivadores se quedan con la quinta y con los mangos. Se llevan la tierra, el fruto y el dinero. Y hasta el refino y la etiqueta, como ocurre con el azúcar y el tabaco.

La novela va a seguir igual camino. Un día Joaquín Belda abrió un hoyo en terreno cubano, puso en él un granito de pimienta, le echó el chorro de su ingenio pornográfico y salió una novela cubana. ¿Cubana? Por esos mundos se conoce la novela cubana por los cultivos de Joaquín Belda. Ahora está aquí con la guataca en alto un escritor yanqui, escarbando la tierra y regándola con ron para sacarle zapotes literarios. Según su comentarista es famoso e iconoclasta, y algunas de sus novelas han sido prohibidas en los Estados Unidos. Se llama Ben Hecht, y viene a Cuba porque "está en desacuerdo con lo que en los Estados Unidos llaman civilización moderna, con los teléfonos, con los automóviles, con los aeroplanos". Prepara una novela de ambiente muy siglo XVIII y lo estudiará en Cuba, donde, al parecer, no hay teléfonos, automóviles, aeroplanos ni "atmósfera comercial-industrial". Para atrapar bien el ambiente civilizado de esta Habana del siglo XVIII ha traído dos secretarios, los que, para mejor cumplir su cometido, están borrachos constantemente, porque "esta—defiende Ben Hecht—es una nación libre que debieran anexarse los Estados Unidos y civilizarlos". Es cosa de lamentar tanta libertad y no poder prohibirle otra novela a Ben Hecht en nombre de la civilización del siglo XVIII.

Porque lo que va a salir de los informes de esos secretarios y de la pluma de ese novelista lo sabemos como si ya lo hubiéramos leído. Por lo pronto ya conoce a las mujeres de habla española "tal como se las ve en la pantalla, donde sus características inevitables son la mantilla, las castañuelas y las miradas arrebatadoras". Menos mal que él no se las imagina a todas iguales y que supone "en el alma femenina española tanta diversidad de matices como en el alma femenina de otros pueblos". Ya estamos viendo a otra norteamericana con mantilla, con castañuelas, con miradas arrebatadoras, sin teléfono y en volanta. La eterna heroína de Merimée y Pierre Louis. Para llenar así las alforjas no necesitaba este viaje. Ni para emborrachar a sus secretarios le hace falta ir a buscar contrabandistas españoles al siglo XVIII. Contraventores bastantes tiene la calumniada Ley Seca donde poder surtirse. Y "estrellas" Hollywood, "con toda la diversidad de matices del alma femenina española", desde las castañuelas a la navaja en la liga. Lo del habla española no tiene importancia. La novela se escribirá en inglés, y en inglés las cosas españolas e hispanoamericanas no hay quien las conozca.

RAFAEL SUAREZ SOLIS.

LA SRA. CONCEPCION GALBIS Y AJURIA DE ORTIZ

El calvario de dolor y de angustia que nuestro querido amigo el doctor Julio Ortiz Casanova, Fiscal de la Audiencia de la Habana y Delegado del Presidente de la República en la expropiación de Obras Públicas, sufrió con la larga y penosa enfermedad de su muy amada compañera la distinguida señora Concepción Gálvis Ajuria, terminó fatalmente con su muerte.

Fueron supremos, desesperados los esfuerzos de la ciencia para salvar aquella preciosa vida que se extinguía en plena juventud. Pudieron retenerla entre oscilaciones de alivio y mejoría que mitigaban con hálitos de esperanza el alma hondamente atribulada de su esposo. Pero se apagó al fin para siempre aquel corazón que llenaba todo el hogar con los inagotables tesoros de su bondad, de su cariño y de sus virtudes. Se apagó envolviendo en sombras de inconsolable tristeza aquella casa que iluminaba la dicha y el amor.

Sólo la fe cristiana, la amortiguadora de todas las grandes aflicciones podrá ir calmando la que tortura en estos momentos el alma de nuestro amigo el doctor Ortiz Casanova, el de sus hijos sobre quienes tantos caudales de caricias había derramado la finada, el de su padre político nuestro bien querido doctor Octavio Ortiz Coffigny y el de todos sus familiares.

Nuestro dolor, sincero y vivo, se une con el de ellos mientras elevamos al cielo nuestras plegarias por el eterno descanso de la muerta inolvidable.

EL SENADO AMERICANO CONDUCIRA UNA INVESTIGACION SOBRE LA PROHIBICION

WASHINGTON, marzo 22.—(UP).—El Senado norteamericano llevará a cabo una investigación pública acerca de las distintas proposiciones sobre la modificación de las actuales leyes prohibicionistas, que comenzará el día 5 del próximo mes, según ha anunciado el Senador Means, Presidente de la Comisión encargada de llevarla a efecto.

El referido Senador añadió que los "húmedos" tendrán para presentar sus casos toda 1 asemana del 5 al 12 de abril, y que los "secos" concurrirán ante la Comisión la siguiente semana.

DE DIA EN DIA

EL PRIMER TITULO NOBILIARIO AL PORTADOR. — IMPORTANTE PARA LOS QUE TIENEN QUE PAGAR EL IMPUESTO DEL UNO Y MEDIO POR CIENTO.

La escasez actual de naciones europeas gobernadas por Reyes, ha traído, entre otras más lamentables, esta consecuencia: que hoy en Europa resulta relativamente fácil usar un título nobiliario, aunque sea de Gran Duque, pues son pocos los Gobiernos que se encuentran capacitados para impedirlo. Las leyes porque se rigen no le dan más importancia a un título de nobleza que a un seudónimo periodístico.

En tal situación, una princesa rusa residente en París, que se las da de princesa auténtica, ha tenido la ocurrencia de registrar en la Oficina de Marcas y Patentes su título y su escudo de familia, convirtiéndolos en marca registrada que usa sobre su propia persona "para distinguirse". Se trata, en resumen, del primer título de nobleza al portador que registra la historia... y la Oficina de Marcas y Patentes. Al efecto, se ha mandado tatuar en el brazo un artístico debujo que tiene estos detalles: Una corona principesca; bajo ella un manto rojo, abierto en forma de dosel, que deja ver el escudo, en el cual campean, una bandera plegada, un caballero montado a caballo, una serpiente, una fuente de plata y un cuerno de la abundancia, que bien pudiera no tener ya la menor conexión con el estado de fortuna de la Princesa. Bajo el escudo, se lee el lema, que es breve, pues se reduce a las palabras: "Lo tendré". En cambio, al pié de todo el dibujo hay esta extensa frase: "Registrada en la Oficina de Marcas y Patentes de París.—Solicitada la inscripción en la Oficina Internacional de Marcas y Patentes de Bruselas.—Ojo con las imitaciones".

Como hemos dicho, la Princesa de marras ha mandado a escribir y dibujar todo eso en uno de sus torneados brazos, que hoy son jóvenes y tienen la piel tersa, pero como andando el tiempo se convertirán en arrugado pergamino, puede que en el tatuaje de esta señora llegue a ocurrir el fenómeno contrario que se registraba en el que ostentaba en la nariz un perdonavidas. El cual, cierta vez que fué a consultarse con un especialista en trompetas nasales, tuvo que hacerle esta aclaración al galeno que lo reconocía:

—Eso que ha tomado usted por un lunar violáceo, no es tal lunar. Es un tatuaje, que, cuando a mí se me hinchan las narices, dice así: "Mirarme de mala manera, aunque sea de reojo, es tomar pasaje para la eternidaz (F) Policarpo Ibáñez (a) El octavo niño de Ecija (Siguen las firmas)"

Por cierto que al preguntarle el galeno cómo se las había arreglado para mantener la nariz hinchada el tiempo que el artista habría necesitado, el supuesto hombre irascible contestó con la mayor naturalidad:

—¡Pues, na! Despues de hecho el contrato, aproveché la primera vez que mi cara "metá" me dió en "metá" de la cara, que siempre que lo hace me pone la nariz capaz de que me confundan con un elefante... Eso fué, precisamente, lo que me "sugirió" la idea del tatuaje. Así—me dije—ya no me confundirán, pues no creo que se "feguren" que a un paquidermo se le "puee" ocurrir una leyenda tan sugestiva.

El Gobierno francés, creando un sello especial, para ponerlos en los recibos de las multas que impone a los nativos de Djiboutil, gente levantisca de aquella posesión africana, ha hecho un pan como unas hostias.

Sucede, en efecto, que los referidos sellos son apreciadísimos por los filatélicos y éstos les pagan siempre por ellos a los djiboutilanos, más de los que ellos han pagado por la multa correspondiente. Lo que trae como secuela que siempre anden a golpes, robándose gallinas o emborrachándose "con escándalo"—a veces hasta se limitan a escandalizar haciéndose los borrachos—para conseguir que les pongan una multa.

En vista de eso, sería conveniente que se averiguase en las grandes bolsas filatélicas si nuestros sellos del impuesto del uno y medio por ciento que hay que comprar a precio de oro para ponerlos en las licencias, se están cotizando también a un precio proporcional al de los sellos de Djiboutil, para en ese caso organizar las cosas en forma de que nuestro gran impuesto lo paguen, en definitiva, los filatélicos.

LA LEY DE LOS REGISTROS

X

La Asociación de Comerciantes, en Junta celebrada el 19 del corriente mes de Marzo, ha tomado el acuerdo de proseguir sus gestiones para lograr la reforma de esta ley, "de modo que tal medida legislativa no perjudique los intereses que la Asociación representa". Si sus miembros han estudiado la Ley de los Registros, tienen que saber que toda ella perjudica esos intereses. Si han leído la ley que concede al Presidente la facultad de hacer el Reglamento, con limitaciones bien precisas y definidas, tienen que confesar que todas las reformas necesarias, que han de ser sustanciales, son imposibles, legal y constitucionalmente. Acordar la gestión de la reforma de la ley, es aceptarla y creer posible que lo absurdo puede servir de punto de partida para realizar algo justo, razonable y conveniente.

En la Ley de los Registros que comentamos se adiciona el artículo 1o. del Decreto número 1,056 de fecha 31 de Octubre de 1,908 del Gobierno Provincial Americano con algo que nuestro Congreso llama una excepción.

Los Registros Mercantiles, como todos debemos saber, no fueron creados por el mencionado Decreto de Mr. Magoon. El artículo 16 del Código de Comercio, vigente en Cuba por Real Decreto de 28 de Enero de 1886, ordenó que se abriera en todas las capitales de provincia un Registro Mercantil, compuesto de dos libros independientes, en los que se inscribirían, en uno los comerciantes particulares y en otro las sociedades. Esta disposición legal facilita la división en dos de esta clase de Registros. Uno de los ahora fundados podría hacerse cargo de los libros de los comerciantes particulares. El otro de los libros de sociedades. Pero se ha establecido otra base para la división, la más lesiva para el comercio, impracticable, sin que el Ejecutivo pueda hacer nada que no resulte diametralmente opuesto a la Ley de los Regostros, y, por lo tanto, de todo punto inconstitucional.

Conforme al propio artículo 16 ya citado existe otra serie de libros independientes destinados a la inscripción de los buques. Esto hace posible hasta la creación de un tercer Registro. Me conviene aclarar que no recomiendo esta medida. Lo único que quiero es poner de manifiesto que la creación de nuevos Registros Mercantiles está facilitada por la legislación de la materia y que el Congreso, en su afán de no hacer nada viable, ha prescindido de lo fácil, para imponer en todo lo imposible o lo extremadamente difícil y perjudicial.

El Real Decreto de 12 de Febrero de 1886 ordenó que el Reglamento provisional vigente en España, se hiciera extensivo a Cuba con algunas modificaciones. Hecha la debida publicación en la Gaceta de la Habana de 28 de marzo de 1886, empezó a regir el 1 de Mayo del mismo año, en cuya fecha empezaron a funcionar en Cuba los Registros Mercantiles. La Orden Militar número 400, de 28 de Septiembre de 1900, publicada en la Gaceta del día 30 de dicho mes, introdujo numerosas e importantes reformas en la legislación anterior, las cuales es imposible señalar sin hacer interminable este trabajo. El Decreto de Mr. Magoon citado en el artículo XXI de la Ley de los Registros, no tuvo en realidad más objeto que regular el servicio de los Registros Mercantiles con independencia de los Registros de la Propiedad Inmueble, no en todos los lugares sino en aquellos "en que la importancia del trabajo y las necesidades del servicio así lo exijan, de acuerdo con el título II del libro I del Código de Comercio". La creación de un nuevo Registro Mercantil de la Habana, ¿obedece a estas necesidades? ¿traerá algún beneficio al tesoro nacional o a los comerciantes? Todos sabemos que no. El público no conoce además una sola queja contra el Registrador en funciones, ni por abuso en el cobro de honorarios, ni por demora en los servicios a su cargo. ¿A qué obedece, pues, la intempestiva reforma? Sería esta aceptable, sin embargo, si el Legislador hubiera tenido en cuenta los antecedentes expuestos en este artículo y hechos y razones que, atendidos debidamente, hubieran quitado a la Ley la impracticabilidad de que adolece.

El artículo XXII de la Ley de los Registros contiene una inexactitud manifiesta. No es cierto, como se dice en este artículo que "el actual Registro Mercantil de la Habana, en lo sucesivo se denominará Registro Mercantil del Mediodía". El Registro existente hoy desaparece. Se crea expresamente el Registro Mercantil del Centro. Y sin crear expresamente ningún otro, parece que también habrá un nuevo Registro que se denominará del Mediodía.

El artículo XXIII merece copiarse íntegramente. Dice así: "La jurisdicción" de los Registros Mercantiles del Centro y Mediodía de la Habana, se determinarán por la inicial del nombre o de la razón social completa del que solicita la inscripción, comprendiendo la del primero, desde la letra "A" a la "Ll" inclusive y el segundo, desde la "M" hasta la "Z", también inclusive. ¿Los Registros tienen jurisdicción o demarcaciones? Bien estudiado este precepto legal se comprende que ha sido imposible usar esta última palabra, porque los Registros Mercantiles de la Habana no tendrán —como todos los demás de la República— señaladas sus respectivas demarcaciones. Comerciantes domiciliados en la misma calle y hasta en la misma casa tendrán que inscribirse en distintos Registros. Las inscripciones estarán determinadas "por la inicial del nombre o de la razón completa del que solicita la inscripción".

El cumplimiento de este precepto ha de ser en extremo enojoso, complicado y difícil de resolver. Tratándose de comerciantes particulares, según el texto expreso de la ley, no es el apellido sino el nombre de la persona lo que determina el Registro en que debe solicitar su inscripción. Quien se llame Ataulfo debe ir al Registro Mercantil del Centro, aunque su apellido empiece por R, inicial reservada al Registro Mercantil del Mediodía. Esto será muy cómodo para los comerciantes que de esta manera podrán elegir libremente el Registro en que les convenga inscribirse. El apellido paterno, que es el que siempre se ha exigido, no puede sustituirse, pero como todos los hombres tienen varios nombres pueden escoger para los efectos de la inscripción el que mejor les acomode.

El Registrador Mercantil del Centro ha de resultar singularmente privilegiado en cuanto a la inscripción de las sociedades anónimas. La razón social completa de la mayoría de ellas empieza por la palabra Compañía. En cuanto a las sociedades colectivas y en comandita, ha de haber muchas dudas. Respecto a la razón social S. Rodríguez y Ca. ¿cuál es la inicial que determinará la inscripción, la C. o la R.? De estos casos han de presentarse muchos. ¿Cómo podrá evitarlos el Ejecutivo sin modificar esencialmente la Ley? Como que no me cansaré de repetir, esto está prohibido por la Constitución y no le está permitido por la segunda ley que lo faculta tan sólo para dictar un simple reglamento, esencialmente igual a todos los demás reglamentos.

Se presentarán en la práctica dificultades insuperables, no previstas por el Legislador, imposibles de resolver por un Reglamento. Una compañía mercantil que ostenta la razón social de Abad, Rendueles y Ca., se disuelve totalmente por otra que girará bajo la razón de Rendueles y Ca., sucesora y liquidadora de la de Abad, Rendueles y Ca. En este caso, que es tan frecuente en nuestro comercio, la primera sociedad tendría que estar inscripta en el Registro Mercantil del Centro. La segunda en el Registro Mercantil del Mediodía. ¿Cómo se conservará el nexo indispensable entre ambas sociedades? ¿Puede establecerlo el Ejecutivo. Es indiscutible que no puede hacerlo.

Todas estas dificultades y otras muchas que en la práctica han de originarse, serían imposibles si la Ley de los Registros dijera que desaparece el Registro Mercantil de la Habana, y que, para sustituirlo, se crean el Registro Mercantil de Comerciantes y de buques y el Registro Mercantil de sociedades. Los nombres adoptados hacen presumir que muy pronto las ambiciones ya desatadas harán surgir los Registros del Norte, de Oriente y de Occidente. Cinco oficinas que tendrán que sostenerse esquilmando al comercio, que hasta hoy no se ha quejado nunca del único Registro Mercantil existente en la Habana.

En el Congreso existe un proyecto de ley que divide el Registro Mercantil de la Habana en cuatro Registros correspondientes a cuatro zonas o demarcaciones. ¿Por qué no se tomó ese proyecto como base para la división impuesta por la ley de 13 de marzo corriente? La división señalando zonas o demarcaciones es aplicable a la creación de cuatro Registros, lo mismo que a la creación de dos. La única diferencia consistiría en que siendo dos los Registros, las zonas o demarcaciones serían mayores que creando cuatro Registros. Y que el comercio sería menos esquilmado con dos que con cuatro Registros. Habría que recargar los Aranceles para que pudieran vivir todos holgadamente, tan holgadamente como hoy vive un solo Registrador Mercantil. Esto será cuestión de tiempo. Por el camino que vamos, a todo esto y mucho más y peor se ha de llegar.

La Ley de los Registros no tiene más que seis artículos dedicados especial y expresamente a la división del Registro Mercantil de la Habana, pero en otros preceptos posteriores y anteriores hay innovaciones que han de tenerse muy en cuenta respecto a los Registros Mercantiles de toda la República. La Asociación de Comerciantes, las Cámaras de Comercio y todas las colectividades mercantiles e industriales tienen que fijarse en que sus intereses están estrechamente ligados a los intereses de todas las personas perjudicadas por esta ley, que hay que declarar que es inaceptable e impracticable desde la primera palabra hasta la última. En el artículo siguiente trataré de los preceptos legales señalados con los números XXIV, XXV y XXVI. En los posteriores haré notar todo lo que en el resto de la Ley de 13 de marzo, guarda íntima y necesaria relación con los Registros Mercantiles.

Adolfo CABELLO.

Ayer se Celebró la Subasta de las Obras del Malecón

En el despacho del señor Secretario de Obras Públicas, tuvo efecto ayer a las cuatro de la tarde la subasta de las obras del Malecón.

Componían el tribunal el doctor Carlos Miguel de Céspedes, que ocupaba la presidencia; el Sr. Manuel Enrique Gómez, Presidente del Centro de la Propiedad Urbana, y los señores Alberto González Shelton, Presidente del Club Rotario; Luis Morales, Presidente de la Sociedad Cubana de Ingenieros; Esteban Duque Estrada, Jefe del Negociado de Contratos, Bienes y Suministros de la Secretaría de Obras Públicas, José I. del Alamo, Ingeniero Jefe de las Obras del Puerto de la Habana; además se encontraban allí distintos Jefes y altos empleados de la Secretaría, y distinguidas personalidades, que tienen negocios con las firmas que presentaban proposiciones, periodistas y público, pues a nadie privaban de entrar a presenciar la subasta.

LOS LICITADORES

Sólo se presentaron cuatro licitadores. Por orden de presentación se fueron abriendo los pliegos, dándose lectura a los mismos. En primer lugar se leyó el de la casa "Raymond Concrete Pile A. of Cuba", que a la documentación correspondiente iba unido el check certificado del Royal Bank of Canadá por la cantidad de $145.500.00. La proposición de esa firma arrojó un aproximado de pesos 2.900.000.00; en segundo lugar se dió lectura a la proposición que presentaba la firma J. J. Dunnegan, con un aproximado de $3.550.009.19; presentando como fianza un check de Administración del National City Bank of New York por la cantidad de $177.500.00; el tercero, lo fueron los señores Latta y Pujals, Contracting Co., con la cifra de $2.474.009.19 centavos, presentando la garantía correspondiente en un check certificado del Banco de Nueva Escocia por valor de $135.000.00; y por último los contratistas cubanos señores Arellano y Mendoza, con la oferta de $2.552.161.50, ofreciendo en garantía un check certificado del Banco del Comercio, por la suma de $150.000.

Además de los pliegos de proporciones, se dió lectura a los precios que presentaban por unidades, cada licitador.

EL ACTA

El tribunal levantó acta de lo actuado y su presidente preguntó si alguno de los señores licitadores o sus representantes deseaban hacer alguna observación o consignar impugnación del acto que se había llevado a cabo, y el doctor Juan R. Arellano, a nombre de los señores Arellano y Mendoza, pidió hacer uso de la palabra para solicitar del Tribunal que los licitadores aclarasen la clase de relleno que se proponían utilizar en las obras del Malecón, pues sus representados estimaban que el precio de la contratación de las obras podría fluctuar grandemente teniendo en cuenta la clase del relleno que habría de emplearse.

También hicieron uso de la palabra para aclarar este punto los representantes de los señores Latta Pujals Contracting Co., y de Raymond Concret Pile Co. of Cuba, así como el Ingeniero autor del proyecto, señor José I. del Alamo, y después de haber oído el Tribunal a todos dichos señores, acordó acceder a lo solicitado por el señor Arellano, pero dando a los licitadores un plazo que vence hoy a las 4 de la tarde, para que en pliego cerrado, informen respecto a la clase de relleno que se proponen utilizar, caso de adjudicárseles la subasta de estas obras.

EL CREDITO PARA ESA OBRA

Corresponde al Fondo Especial de Obras Públicas, creado por la Ley de 15 de julio del próximo pasado año, de cuyo capítulo se ha autorizado por Decreto Presidencial tomar para la ejecución de las obras la cantidad de $2.890.000.00, estando facultada la Secretaría de Obras Públicas para percibir dicha cantidad en veinte y cuatro meses, a razón de $120.416.66 en cada mes.

EL SECRETARIO SATISFECHO

El doctor Céspedes se mostró muy satisfecho al ver el resultado de la subasta, ya que se presentaron a licitar en la misma, cuatro firmas de gran crédito, extranjeras unas, cubanas otras mereciendo todas verdadera garantía al Gobierno, tanto en su solvencia, como en su capacidad técnica.

Hoy a las tres de la tarde se reunirá el tribunal que actuó en la subasta, para continuar resolviendo los trámites de la misma.

LA SUBASTA DE LAS OBRAS DEL CANAL DEL ROQUE

A las dos de la tarde se reunió en el Salón de Actos de la Secretaría de Obras Públicas el Tribunal que habría de presidir esta subasta, compuesto en la siguiente forma: Presidente, doctor Carlos Miguel de Céspedes, Secretario de Obras Públicas, y como Vocales el Director General de Obras Públicas, los representantes a la Cámara por la Provincia de Matanzas, doctor Francisco María Fernández y señor Aquilino Lombard, y los ingenieros jefes de los Negociados de Contratos, Bienes y Suministros, y Agua. Cloacas e Ingeniería Municipal, respectivamente, señores Esteban Duque Estrada y Ramón A. Tapia. Invitados por el Tribunal los licitadores para que hicieran entrega de sus ofertas, en pliegos cerrados, se recibieron dos, una de la Compañía Constructora Sánchez Govín, que ofrece hacer las obras por la suma de $795.697.13, y la del señor José López Serrano, que licita por la suma de $667.973.29.

El Tribunal después de haber recibido por conducto del Pagador y Colector Central del Departamento las fianzas que garantizan las mencionadas licitaciones, de acuerdo con el Pliego de Condiciones, procedió a levantar acta del acto, la cual suscribieron todos los miembros, e igualmente los licitadores, acordándose reunirse nuevamente para continuar las deliberaciones y demás trámites que correspondan, hoy a las once de la mañana.

EL FISCAL ASA KEYES SOMETERA A INTERROGATORIO A MABEL NORMAND

DETROIT, Michigan, marzo 22. (A.P.) El Fiscal de Los Angeles, Asa Keyes, declaró hoy que tan pronto como regrese a Los Angeles citará a la actriz cinematográfica Mabel Normand para que comparezca en su oficina con el objeto de someterla a interrogatorio en relación con el asesinato del director cinematográfico William Desmond Taylor, ocurrido en 1922.

Keyes llegó la noche pasada a Detroit procedente de New York.

"Durante mi estancia en Nueva York—dice Keyes—traté de ponerme en contacto con Miss Normand; pero antes de que pudiera hacerlo salió de la ciudad. Creo que regresó a Los Angeles.

MABEL NORMAND ESTA DISPUESTA A DECIR CUANTO SABE ANTE EL FISCAL KEYES

LOS ANGELES, California, marzo 22. (A.P.) Mabel Normand, que regresó a esta ciudad recientemente para trabajar de nuevo como actriz cinematográfica después de permanecer alejada de la escena durante dos años, manifiesta que está deseosa de decir al Fiscal Keyes todo cuanto sabe acerca del asesinato de William Desmond Taylor, ocurrido hace cuatro años.

Entre las personas sometidas a interrogatorio fiscal por Mr. Woolvine en 1922, a raíz de la muerte de Taylor, contábanse Miss Normand y Mary Miles Minter, en aquella época también actriz cinematográfica.

Al ocurrir el crimen, desapareció el ayuda de cámara Edward Sandhor, al cual se viene buscando desde hace años por toda la nación.

NUEVO NUNCIO DE SU SANTIDAD EN CENTRO AMERICA

ROMA, 22.—(AP).—S. S. el Papa Pio XI nombró hoy a Monseñor Giuseppe Fietta, Nuncio Papal en Costa Rica, Nicaragua, Honduras, Panamá y San Salvador, como sucesor de Monseñor Angelo Rotta, que regresó recientemente a Roma.

REGRESA DE LAS ANTILLAS EL CARDENAL O'CONNELL

NEW YORK, 22.—(AP).—A bordo del vapor "Ohio" de la Royal Mail regresó hoy el Cardenal de Boston O'Connell, después de pasarse un mes viajando por las Antillas.

Dice el Cardenal que en su excursión pasó por varios países "húmedos" antillanos pero que en el único lugar donde presenció algunos casos de embriaguez fué en Puerto Rico. posesión de los Estados Unidos. Manifiesta que los latinos, en conjunto, saben beber con moderación.

Censura la expulsión de sacerdotes y religiosas extranjeras en Méjico, y dice que con él coinciden en censurarla las personas de diversas creencias que conoció en todos los puertos que visitó, incluso muchos de Puerto Rico y Cuba.

"LE MATIN" SUGIERE UN PLAN FINANCIERO

PARIS, marzo 21. (AP).—El periódico "Le Matin" sugiere como solución al problema de las deudas internas y exteriores francesas y como medio para estabilizar el franco, que el Gobierno de París emita un vasto empréstito interior, con el dos por ciento de interés, ofreciendo a cambio de tan bajo rendimiento otras compensaciones.

Francia, dice el periódico, está pagando ahora intereses sobre las deudas acumuladas que representan las dos terceras partes de sus ingresos. La reducción de los pagos de intereses que mediante este empréstito sería posible según los cálculos de "Le Matín", representaría todos los años varios millares de millones de francos.

"Le Matín" sugiere que los bonos se emitan libres de impuestos y del pago de derechos reales cuando se trate de trasmitirlos por herencia, así como que se admitan por el Estado en pago de toda clase de impuestos.

DROGUERIA
SARRA
LA MAYOR
SURTE A TODAS LAS FARMACIAS. ABIERTA TODOS LOS DIAS Y LOS MARTES TODA LA NOCHE

FARMACIAS QUE ESTARAN ABIERTAS HOY

MARTES

Concordia No. 200.
San Francisco y Lawton.
Pérez y Villanueva.
Infanta No. 107.
San Leonardo y Flores.
Cerro No. 458.
Churruca No. 16.
17, entre K y L. (Vedado).
Carlos III y Oquendo.
Concordia y Oquendo.
San Miguel y Lealtad.
Salud y Gervasio.
Galiano No. 50.
Reina No. 71.
Corrales y Cienfuegos.
Aguila No. 222.
Monte No. 328.
Consulado y Colón.
Aguila y Barcelona.
Teniente Rey y Compostela.
Tejadillo y Compostela.
10 de Octubre No. 600.
Compostela y Conde.
San Lázaro No. 324.
Jesús del Monte No. 231.
Florencia y Bellavista.
Condesa y Campanario.
10 de Octubre No. 444.
23 entre 2 y 4. (Vedado).
Milagros No. 42.
Animas No. 1.
Santo Tomás No. 32.

NOTA.—Este grupo deberá prestar el servicio público todo el día y la noche de los domingos siguientes:

Abril 18.
Mayo 30.
Julio 11.
Agosto 22.
Octubre 3.
Noviembre 14.
Diciembre 26.

FARMACIA Y DROGUERIA
LA AMERICANA
GALIANO Y ZANJA
ABIERTA TODA LA NOCHE
LOS SABADOS
Teléfonos: A-2171, 2172, 2173

EL MEJOR PURGANTE
CARABAÑA

TOME
VERMOUTH IMPERO
3153 alt 22

M.E.C.D. 2016

DIARIO DE LA MARINA

THE ASSOCIATED PRESS
Esta Asociación es la única que posee el derecho de reproducir las noticias cablegráficas y la información local que en este DIARIO se publiquen.

PERU Y CHILE NO QUIEREN QUE LOS E.U. INTERVENGAN

Ambos países han rechazado los buenos oficios de los E. Unidos para una solución

LA OPINION CHILENA

Quiere que el árbitro determine tan sólo si procede o no que se efectúe el acordado plebiscito

LA OPINION PERUANA

El Perú sostiene que no debe haber plebiscito hasta que sus votantes tengan garantías

WASHINGTON, marzo 22. (U.P.) En círculos diplomáticos muy bien informados, hemos logrado enterarnos de que tanto Chile como Perú han rehusado los buenos oficios de los Estados Unidos en pro de una segunda solución para el conflicto de Tacna y Arica, que no lleva envuelta la realización del plebiscito, solución a la que se había llegado en varias conferencias sostenidas días pasados entre Kellogg, el ex-Secretario de Estado Hughes, y el General Pershing.

En dichos lugares se afirma que Chile ha rechazado esta nueva oferta de mediacion manteniendo su situación anterior al acuerdo protocolar, esto es, que solo aceptaba que el árbitro determinara solamente si procedía o no la realización del plebiscito, y ahora, al aceptar la nueva solución, tendría que abandonar su punto de vista dando lugar con ello a que surgiese la tentativa de someter el ulterior destino de los territorios en disputa al arbitraje, lo que en modo alguno desea Chile.

Tanto Chile como Perú insisten en que se lleve a efecto el plebiscito, si bien esta última nación sostiene que no debe efectuarse hasta tanto no se hayan obtenido para sus votantes las garantías solicitadas. Esta razón ha determinado que se suspendiese la inscripción de los votantes en el plebiscito hasta el día 27 del actual, siendo muy posible que se proceda a una nueva suspensión de la fecha indicada.

El fracaso de esta segunda solución no puede considerarse como la retirada de los Estados Unidos de su actuación en el problema, porque tienen ya preparada una tercera solución. En ella, seguramente intervendrán las cancillerías de algunos países hispano-americanos, pues se sabe que desde hace tiempo el Secretario Kellogg ha solicitado de la representación de éstos en los Estados Unidos, sus puntos de vista acerca de la solución posible del conflicto de Tacna y Arica, y por ende un acuerdo sobre esa base no sería una sorpresa para los elementos bien informados, que por el contrario, creen en la posibilidad de su aceptación.

El contínua silencio tanto del Departamento de Estado de Washington como de los Gobiernos peruano y chileno, hace ratificar en su opinión a los que opinan que la solución del conflicto ha de ser extraplebiscitaria, porque de lo contrario algunas de las partes empeñadas lo declararían de un modo terminante aduciendo lo imprescindible de la celebración del plebiscito, o bien los Estados Unidos se retirarían de la controversia, lo que es casi imposible como se está demostrando.

EN LA FRONTERA FRANCO ITALIANA HAY CONTRABANDO DE PERIODICO ANTI-FRANTI-FASCISTAS

MONDANE, Frontera franco-italiana, marzo 22. (A.P.) Emulos de los contrabandistas que en la frontera canadiense y en las costas del Atlántico se dedican a introducir subrepticiamente en los Estados Unidos licores alcohólicos, son los franceses e italianos que llevan a Italia números de periódicos antifascistas publicados en el extranjero y cuya entrada está prohibida por el Gobierno de Roma. Entre los periódicos de "contrabando" el más solicitado es "Il Corriere degli Italiani", que se publica en París.

Son muchos los periódicos de esa índole que entran en Italia y circulan a pesar de las órdenes del Gobierno.

ALAMAC HOTEL
Broadway and 71 Street
New York
Las delicias de todos los cubanos que visiten New York
Elegantes apartamentos con dos y tres habitaciones de dormir y sala, uno y dos baños o ducha y puerta Servidor.
Atención especial a la clientela Hispana y Sur Americana, bajo la excelente supervisión del señor
ANTONIO AGUERO
Tres restaurants excepcionales. bailes y orquesta.
LATZ OWNERSHIP MANAGEMENT

VATICINASE EN SUECIA QUE HABRA CRISIS MINISTERIAL

ESTOCOLMO, Suecia, 22.—(AP).—Los partidos no socialistas auguran una crisis ministerial y la caída del actual Gabinete, a consecuencia de la actitud observada por Suecia en la reunión celebrada recientemente por la Liga de la Naciones en Ginebra que determinó cierto malestar con Gran Bretaña, España y Brasil, unida al fracaso de algunas de las proyectadas reformas sociales del Gobierno.

EL ASUNTO DE LAS LEYES MEXICANAS

Las referentes al petróleo y a la propiedad extranjera se acercan ya a la última fase

DECLARACION DE MORONES

Por la Hermandad Ferroviaria de Cuba se ha enviado a Calles expresivo mensaje felicitándolo

CIUDA DDE MEXICO, marzo 22. (U. P.)—La lucha de las compañías petrolíferas norteamericanas, que tienen considerables intereses en México, en contra de las leyes mexicanas que establecen nuevas disposiciones de carácter constitucional, ha entrado ya en su última fase y el presidente Calles tiene ante sí la resolución de dicha complicada cuestión.

Los representantes de la Standard Oil Company y de otras compañías petroleras se encuentran en esta ciudad para lograr que no resulten muy perjudicados sus intereses con la aplicación de las leyes, sosteniendo que, en todo caso, las nuevas disposiciones se apliquen a los yacimientos adquiridos con posterioridad al año 1917, en que comenzó a regir la actual Constitución, y nunca a los anteriores.

A pesar de las conferencias que han celebrado con algunos funcionarios, no han logrado la promesa de que sus recomendaciones han de ser atendidas ni su punto de vista considerado. Dichos representantes conferenciarán con el propio Presidente Calles, para exponerle personalmente sus deseos y las razones que, según ellos, los justifican. En esta semana se conocerá definitivamente cuál será la respuesta del Gobierno mexicano.

Uno de los norteamericanos que han venido a esta capital con el propósito de obtener la modificación de las leyes mencionadas, nos confirmó el rumor de que se había logrado muy poco en tal sentido y nos anunció que antes de la entrevista con Calles visitarán al Secretario del Trabajo en un esfuerzo último para lograr algunas modificaciones.

DECLARACIONES ACERCA DEL PROBLEMA PETROLIFERO

CIUDAD DE MEXICO, marzo 22. (U. P.)—Esta noche logramos entrevistarnos con el Secretario del Trabajo de esta República, señor Morones, para conocer su impresión acerca del estado de la controversia planteada ante este Gobierno por los intereses norteamericanos en su deseo de que no rijan en su contra los decretos del Poder Ejecutivo que regularán el cumplimiento del artículo 27 de la Constitución mexicana. El mencionado funcionario nos dijo que mañana se entregarán a la imprenta las disposiciones de Calles, sin que pudiera añadirnos, por el momento, dato alguno.

Al dirigirnos a los representantes norteamericanos que aquí se encuentran en una última intentona en pro de la modificación de dichas leyes, éstos nos dijeron que no sabían nada y que nada podían declarar hasta que no se efectuase la entrevista con Morones, que estaba señalada para las ocho de esta noche.

Se asegura que de no ponerse de acuerdo en la misma, esta de hoy será la última conferencia que a este respecto están dispuestos a conceder los funcionarios mexicanos antes de la promulgación definitiva de dichos decretos.

ANUNCIASE EL FIN DE LA CONTROVERSIA CON NORTE-AMERICA

CIUDAD DE MEXICO, marzo 22. (S. R.)—La Secretaría de Relaciones Exteriores hállase formulando la respuesta que dará el Gobierno de México a la última nota de la Cancillería de Washington y que probablemente se remitirá en los primeros días de esta semana, asegurándose en los centros mejor informados que esta nota vendrá a poner término a la controversia que vienen sosteniendo los Estados Unidos y México sobre las leyes de este último país.

DECLARACIONES IMPORTANTES

CIUDAD DE MEXICO, marzo 22. (S. R.)—El general Gómez, que en representación personal del Presidente Calles recorre la República para solucionar cuantas anormalidades existan, ha dicho en Veracruz: "Desde que llegué a esta ciudad me he ocupado, al igual que en otros lugares visitados, en lo que respecta al propósito del Gobierno de no permitir que por medio de las armas y sin autorización legal de los comités agrarios, nadie se apodere de las tierras, pues bajo el respeto de la Ley todas las órdenes gubernamentales deben ser acatadas y mi proceder tiende a evitar dificultades al Gobierno."

ORDENADA LA INVESTIGACION

CIUDAD DE MEXICO, marzo 22. (S. R.)—Los recientes accidentes de las líneas de los Ferrocarriles Nacionales de México han despertado sospechas, por existir detalles inexplicables, y en tal virtud se ha ordenado una minuciosa investigación para descubrir sus verdaderas causas y proceder, en consecuencia, al castigo de los culpables.

FELICITACION CUBANA

CIUDAD DE MEXICO, marzo 22. (S. R.)—La Hermandad Ferroviaria de Cuba acaba de tomar el acuerdo de enviar un mensaje de felicitación al Presidente Calles por sus ideas nacionalistas y por el apoyo que se presta en México a los trabajadores bajo las nuevas orientaciones que su Gobierno ha impreso a las luchas proletarias.

CINCO MIL CABALLOS

CIUDAD DE MEXICO, marzo 22. (S. R.)—Otros cinco mil caballos para la remonta del Ejército acaban de adquirirse en los Estados Unidos, según declaraciones hechas hoy en la Secretaría de la Guerra. Estos caballos comenzarán a llegar en septiembre, disponiéndose inmediatamente la formación de un cuerpo de mil hombres de caballería.

DECLARACIONES HALAGUEÑAS

CIUDAD DE MEXICO, marzo 22. (S. R.)—El conocido hombre de negocios norteamericano W. M. Mc Gregor, presidente del First Nacional Bank de Wichita Falls, Estado de Texas, encuéntrase en esta capital y declaró hoy que México está en condiciones muy favorables para un intenso desarrollo comercial y considera que pueden hacerse muy valiosas inversiones Piensa para el próximo mes de julio poner en práctica varios proyectos de inversiones que tiene concedidos.

CONSUL REPRESENTANTE

CIUDAD DE MEXICO, marzo 22. (S. R.)—El ingeniero Julio Pallás, cónsul de México en Milán, representará a este Gobierno en el Congreso Nacional de Colonización que se reunirá próximamente en aquella ciudad.

NUEVA RED FERROVIARIA

CIUDAD DE MEXICO, marzo 22. (S. R.)—Los Ferrocarriles Nacionales tienen el proyecto de ampliar sus líneas para que vayan hasta entroncar en El Paso, Texas, y otros lugares de la región al Noroeste, lo que servirá para intensificar el comercio en todos esos territorios. Ya están levantándose los planos de los trazados, y según información ofrecida por la Dirección de dichos Ferrocarriles, el comienzo de los trabajos no se hará esperar.

NUEVO PROGRAMA DE REHABILITACION HECHO EN FRANCIA

Las nuevas medidas financieras han sido presentadas ayer a la Cámara por el ministro Peret

TRIBUTOS INDIRECTOS

Por este procedimiento quiere hacer la recaudación de los tres mil millones necesarios

Y MIL MILLONES DE DEFICIT

El gabinete aprobó los proyectos de Peret y cree que dejarán de votar en contra, los socialistas

PARIS, marzo 22. (A. P.). Las nuevas medidas gubernamentales para equilibrar los presupuestos de la nación francesa, presentadas hoy a la Comisión de Hacienda de la Cámara por el Ministro de Hacienda Raoul Peret, se ciñen al principio de que el grueso de las sumas necesarias, ascendentes en total a tres mil millones de francos, habrán de reanudarse mediante tributos indirectos, aparte de los gravámenes votados poco antes de la caída de Doumer. Calcula Peret el déficit en cinco mil millones de francos, de los cuales están cubiertos dos mil millones.

En cuanto al resto, el ministro propone levantar quinientos millones de francos mediante un sistema de contribuciones que se elevan de cuarenta a dos mil francos a recaudar con arreglo a los mismos principios que el impuesto sobre los ingresos, dos millones y medio de francos mediante un impuesto sobre la producción o el aumento del 1 3-10 por 100 actual al 2 por ciento del que grava el rendimiento total de los negocios.

El Gabinete aprobó hoy los proyectos de Peret.

Los socialistas son contrarios a los impuestos indirectos, pero se cree que se abstendrán de votar. Si se ciñen a sus normas políticas usuales, los moderados y conservadores votarán en contra de tales gravámenes, por estimar que solo a la mayoría le corresponde votar en favor de leyes tan impopulares.

Por consiguiente, Peret tendrá que buscar la mayoría que necesita entre los radicales y los grupos del centro, tarea que, aunque posible, se considera muy difícil por los técnicos parlamentarios.

ESPERANDO A LOS PERIODISTAS DE CUBA, EN N. YORK

Serán muy agasajados todos los que concurran al congreso Panamericano de Washington

HOTEL ALAMAC, Broadway and 71st street, marzo 22.—(De nuestra redacción en Nueva York).—Con motivo del Congreso Pan-americano del Periodismo que se ha de reunir en Washington del 7 al 13 del entrante abril, ya se están haciendo en Nueva York grandes preparativos para agasajar a los delegados de las Antillas y demás países de la América Hispana, que se espera envíen no menos de doscientos. De Cuba vendrán veinticinco, figurando entre ellos representantes de periódicos de la Habana, Santiago, Cienfuegos, Manzanillo y Caibarién. En obsequio a todos ellos y miembros de sus familias que les acompañen, el señor Antonio Agüero, gerente del Hotel Alamac, ha dispuesto que se haga un descuento de un veinte y cinco por ciento a cuantos periodistas y acompañantes vengan a hospedarse en este hotel, predilecto siendo siempre de los hispanos que visitan Nueva York. Además está organizando un fiesta íntima para ofrecerla, no solamente a los delegados cubanos, sino a cuantos vengan a Nueva York representando a los múltiples periódicos de toda la América Hispana. El Alamac estará abierto cordialmente a todos. Análogos agasajos se harán aquí por la Pan American Society, por la Prensa Asociada, por el New York Times y por otras colectividades periodísticas.

FALLECIMIENTO DE UN PROFESOR COLOMBIANO

Ha fallecido en Nueva York el catedrático colombiano de la Universidad de Fordham don Manuel Gallego Gutiérrez, cuya muerte está siendo muy sentida.

HUELGA DE TABAQUEROS

En la fábrica de Eisberger and Hendrick, más conocida con el nombre de "Micoma", se han declarado en huelga sus operarios, cubanos y españoles en su mayoría, por no concederseles el aumento de jornal que solicitaron. La Internacional de Tabaqueros respalda al huelga, habiendo acordado otorgar las dietas consiguientes a los huelguistas.

LA REAPARICION DE AMALIA MOLINA

Como anunciamos, esta noche reaparecerá en el Regent Theatre la sin rival Amalia Molina, que conquistó un nuevo triunfo artístico.

RECITAL DE UNA MEXICANA

En el Aeolian Hall dará el miércoles próximo un interesante recital la notable soprano mexicana Clarita Sánchez, a la que se augura un gran éxito.

ZARRAGA.

BAJO EL EMPUJE MANCHU, SE BATE EN RETIRADA EL EJERCITO CHINO

Después de un bombardeo ininterrumpido, las tropas del Gral. cristiano Feng-Yu Sian, que combatían en Langshien, van de retirada, cayendo este en poder de los manchúes

TIENTSIN, EVACUADA POR LA TROPA FEDERAL

Ante el empuje de las victoriosas tropas de Chang Tso-Lin, dictador de la Manchuria, Tientsin, que está a 125 kilómetros de Pekín y tiene 750 mil habitantes, es abandonada a su suerte

FENG YU-HSIANG

CHANG-TSO-LIN

TIENTSIN, marzo 22.—(A. P.)—Han sido quebrantadas las defensas del Ejército Nacional que manda el general cristiano Feng-Yu-Sian, y sus tropas se baten en retirada desde Langshien, que ha caído en poder de los manchúes, después de contínuo bombardeo.

La ciudad de Tientsin, que tiene setecientos cincuenta mil habitantes, ha sido evacuada hoy por completo por el Kuominchun o Ejército Nacional, en su retirada hacia Pekín, (que queda a ciento veinticinco kilómetros) ante el empuje de las victoriosas tropas de Chang-Tso-Lin, dictador de la Manchuria, y sus aliados de la provincia de Shantung.

Ocurrieron numerosas bajas en la ciudad a consecuencia del implacable fuego de las tropas de Li-Ching-Ling; pero se dieron pocos actos de pillaje. Sábese, no obstante, que las fuerzas del tercer Kuominchun saquearon en su retirada las aldeas situadas a lo largo de su línea de marcha desde Machang.

Tongshan (localidad situada en el ferrocarril Pekín-Mukden) fué ocupado esta mañana por las fuerzas de Chang-Tso-Lin, procedentes del distrito de Fengtien, Manchuria.

Taku fué evacuada durante la noche, normalizándose la situación en el puerto.

Han acampado en Pehtsang ocho mil soldados del Kuominchun que están estableciendo con carácter provisional sus líneas para cortar la persecución de sus camaradas que huyen hacia Pekín.

DETALLES DE LA DERROTA DEL GENERAL CRISTIANO

LONDRES, marzo 22.—(U. P.)—El corresponsal en Pekín del periódico de esta capital "Daily Mail" comunica detalles de la derrota de los ejércitos del General Cristiano Feng-Yu-Sian, a quien se supone partidario del Soviet en China.

Las avanzadas del general Li-Ching-Ling, ex gobernador de la provincia de Chihli, ha logrado que las tropas de Feng evacuasen la ciudad de Tientsin, restableciéndose como gobernador de aquella región.

El corresponsal del mencionado periódico sostiene que las tropas de Feng se retiraron ante el avance del ejército de Chang-Tso-Lin por el Norte, de Li Ching Ling por la provincia de Shantung y del general W-Pei-Fu desde el Sur.

La noticia añade que las tropas de Feng se están retirando hasta esta ciudad y con tal motivo los residentes extranjeros se sienten inquietos, pues creen que se consagrarán al saqueo.

Por su parte, el corresponsal del "Morning Post" asegura que durante la evacuación de Tientsin se produjeron muchas escenas de saqueo; pero no en los barrios extranjeros vigilados por los soldados que allí mantienen las potencias. Estos soldados no quisieron encargarse de la vigilancia de toda la ciudad a pesar de haberlo requerido así los chinos.

Con la derrota de Feng, ocurrirán ciertos cambios en el gobierno de China, donde ejerce de presidente en la actualidad el mariscal Tuan-Chi-Jui, que, posiblemente, será depuesto por la trinidad de Chang-Tso-Lin, Li-Chang y Wu-Pei-Fu. Asimismo se instalará un nuevo Gabinete, pues el que existía hasta hace poco ha renunciado al ocurrir los últimos motines en Pekín, de los que dió cuenta el cable, y que se originaron en el ultimátum presentado por las potencias acerca de la remoción de las minas colocadas en el río Pei cerca de Tientsin y del desmantelamiento de los fuertes a la entrada del citado río.

SIGUEN POR EL MOMENTO EN EL PODER LOS MINISTROS CHINOS DIMITENTES

PEKIN, marzo 22.—(A. P.)— Los miembros del Gabinete chino que dimitieron el sábado siguen desempeñando sus carteras provisionalmente, a petición del jefe del Poder Ejecutivo; pero se cree que habrá pronto una reorganización ministerial.

Los cuarteles generales del Kuominchun en esta capital confirman la evacuación de Tientsin y la retirada de sus tropas. No se sabe todavía si el Ejército Nacional hará un esfuerzo para conservar la ciudad de Pekín.

CENSURAS DE LOS IBEROAMERICANOS AL CRNL. AMERY

Declaraciones del Presidente Bernardes sobre la actitud de Brasil ante la L. de Naciones

RIO JANEIRO, marzo 22.—(A. P.)—"El Brasil no tiene objeción alguna que oponer a la entrada de Alemania o cualquier otro país en el Consejo de la Sociedad de Naciones; pero sí se opone a la entrada de cualquier país si a consecuencia de ello se excluye al Brasil de toda representación en el Consejo".

Esta es, en síntesis, la respuesta que da el Presidente Bernardes a las delegaciones que le visitaron el domingo para testimoniarle su aprobación respecto a la actitud asumida en Ginebra recientemente por el Brasil respecto a la cuestión de la entrada de Alemania en la Liga.

El presidente, en vista de que ninguna de las veintiuna naciones americanas que pertenecen a la Liga está representada en el Consejo, dice que a juicio de su Gobierno sólo se puede garantizar la paz del mundo dándose representaciones a América en los consejos de Ginebra y, por consiguiente, Brasil no puede permanecer indiferente ante la admisión de otro estado europeo en el citado Consejo cuando en la actualidad sólo pertenece al mismo una potencia que no es europea.

MOVIMIENTO MARITIMO

New York, marzo 22.—Arribó el México, de la Habana.

Philadelphia, Marzo 22.—Arribó el Miraflores, de Cananova; el James River, de Puerto Padre.

Baltimore, marzo 22.—Arribó el Santore, de Daiquirí; el Feltore, de Ditte.

New Orleans, marzo 22.—Arribó el Cartago, de la Habana.

Salió el Smaragd, para la Habana.

Galveston, marzo 22.—Arribó el Askellasden, de Cienfuegos.

LOS DELEGADOS IBERO-AMERICANOS EN GINEBRA CENSURAN LAS PALABRAS DE AMERY

GINEBRA, marzo 22.—(A. P.)—delegados ibero-americanos que quedan en Ginebra, censuran acremente la idea sustentada por el Secretario Colonial de Gran Bretaña, Teniente Coronel Amery, de que los países ibero-americanos debieran formar una Sociedad de Naciones aparte. El Teniente Coronel Amery aventuró esta opinión, haciendo constar que era puramente personal, en un discurso que pronunció el viernes pasado en Newton Abbot.

Los delegados dicen que sus respectivos Gobiernos han apoyado siempre decididamente el principio fundamental de cooperación y conciliación internacional de la Liga, y que el interés de Ibero-América en dicha institución aumentará lejos de disminuir.

EL PRESIDENTE DE LA ARGENTINA PEDIRA AL CONGRESO QUE DECIDA ACERCA DE LA CUESTION DE LA SOCIEDAD DE NACIONES

BUENOS AIRES, Argentina, marzo 22.—(A. P.)—El miércoles será enviado al Congreso un mensaje Presidencial pidiendo una actuación inmediata en cuanto a la adhesión de la Argentina a la Sociedad de Naciones, y así lo hizo saber el Ministro de Estado Gallardo al salir de la conferencia que celebró esta tarde con el Presidente Alvear.

En el mismo mensaje el Poder Ejecutivo dará cuenta al Congreso al Congreso de haber recibido dos invitaciones a otras tantas conferencias que se celebrarán bajo los auspicios de la Liga. Creése que el mensaje presidencial pedirá con urgencia la ratificación inmediata del pacto, permitiendo así que la Argentina pueda tomar parte constitucionalmente en las actividades de la Liga.

CHAMBERLAIN NO FUE AL CONSEJO DE MINISTROS

El gabinete acordó esperar a que la oposición inicie los ataques a dicho secretario

GEORGE ABRIRA EL DEBATE

Seguirá a éste Mac Donald y luego Chamberlain dirá lo que ocurrió en la sesión de Ginebra

UNA CUESTION DE PESCA

Ha sido formulada por Noruega, Islandia y otros países sobre las aguas en que pueden pescar

LONDRES, marzo 22. (A.P.) El Secretario de Estado Sir Austen Chamberlain, no asistió esta noche al Consejo de Ministros celebrado para deliberar sobre la forma en que han de desarrollarse mañana en la Cámara de los Comunes los debates de la conferencia de Ginebra. El Gabinete acordó dejar que la oposición inicie el ataque contra el Secretario de Relaciones Exteriores.

El ex-Presidente del Consejo, Sir Lloyd George, abrirá probablemente los debates, seguirále al ex-Presidente laborista Ramsay Mac Donald y luego el Secretario Chamberlain hará su declaración sobre las deliberaciones de la Liga en Ginebra.

El Presidente del Consejo Stanley Baldwin apoyará en el debate a su Secretario de Estado, y no hay duda que con su actitud arrastrará tras sí toda la fuerza de su partido.

LOS LIMITES DE LA PESCA EN AGUAS ESCANDINAVAS

LONDRES, marzo 22. (B.W.S.) En la Cámara de los Comunes, el Comandante Kenworthy, miembro liberal por la región central de Hull, ha interrogado hoy al Gobierno lo que había de cierto en la reclamación de Noruega, Islandia y otros países para extender los límites de las aguas en los cuales pueden sus súbditos dedicarse a la pesca. A la interpelación respondió el Subsecretario de Negocios Extranjeros diciendo que no existía ninguna complicación ni cuestión de importancia en esa reclamación, la cual sería sometida al concensus internacional y que el Gobierno de la Gran Bretaña se adheriría al régimen que limita la extensión territorial a tres millas de la costa de Row Pater, sin que estuviera dispuesta a atender ninguna otra demanda para mayor extensión de ese límite.

FALLECE UN FAMOSO CONSTRUCTOR DE PUENTES

LONDRES, marzo 22. (B.W.S.) A los noventa y cuatro años de edad ha fallecido hoy Sir Leslie Braford que fué figura principal en los círculos de ingeniería de la Gran Bretaña por ser uno de los más famosos constructores de puentes del siglo presente y del pasado, contándose por docenas los trabajos de esta clase que perpetúen su memoria. Sir Leslie fué probablemente uno de los hombres que mayor trabajo contínuo han rendido en cualquier profesión, pues a través de toda su vida se dedicó sin interrupción a los trabajos de ingeniería, dirigiendo obras de canalización, irrigación y sobre todo tendiendo puentes, alguno de los cuales son tan importantes como el de Hooghley. Su último trabajo es un puente de cuatro luces de 1.400 pies cada una, que dejó completamente terminado hace pocos años.

ANUNCIOS CLASIFICADOS DEL "DIARIO DE LA MARINA"

LISTA DE LAS AGENCIAS DE LOS ANUNCIOS CLASIFICADOS

Nº 1.—Vidriera de Tabacos. Obispo y Cuba.
Nº 2.—Vidriera de Tabacos. Oficios núm. 32.
Nº 3.—Puesto de Revistas y Diarios. Estación Terminal.
Nº 4.—Vidriera de Tabacos Café Marte y Belona.
Nº 5.—Vidriera de Tabacos. Café El Imperial, Galiano y Zanja.
Nº 6.—Almacenes "EL ENCANTO", Galiano y S. Rafael.
Nº 7.—Almacén EL AGUILA, (Víveres). Neptuno y Aguila.
Nº 8.—Panadería LA FLOR DE GALIANO. Galiano número 11.
Nº 9.—Farmacia SANTA AMALIA. Consulado y Animas.
Nº 10.—Vidriera "EL GALLO", Mercado de Colón 25.
Nº 11.—LA SORPRESA, Vidriera de Tabacos. Calzada del Monte y Arroyo.
Nº 12.—LA VILLA DE NOVELGAS, Víveres Finos. Belascoaín 118.
Nº 14.—Vidriera de Tabacos. Belascoaín y Reina.
Nº 15.—EL GATO BLANCO, Billetes. Belascoaín y Neptuno.
Nº 16.—Vidriera de Tabacos, Café Manhanttan. San Lázaro y Belascoaín.
Nº 17.—Guillermo Valdés. Aramburo 36.
Nº 18.—Farmacia Dra. E. Alvarez. Concordia esquina a Infanta.
Nº 19.—Vidriera Café Moderno, Infanta y San Rafael.
Nº 20.—LAS AVENIDAS, Vidriera de Tabacos. Carlos III e Infanta.
Nº 21.—LA ESQUINA DE TEJAS, Vidriera. Monte 509 e Infanta.
Nº 22.—Manuel Montenegro, Víveres. San Francisco y Buena Ventura, Víbora.

INGLATERRA NO DESEA QUE CAROL RESIDA EN EL PAIS

PARIS, 22.—(AP).—En los círculos rumanos de esta capital se asegura que el Gobierno británico ha hecho saber oficialmente al ex-Príncipe Heredero Carol que no le agradaría que estableciese su residencia permanente en Inglaterra, habiendo definido tal actitud al Gobierno de Bucarest. Ignórase el motivo ed la determinación.

BUSCANDO MEJORAS PARA LA NIÑEZ

En la Liga de Naciones se estudia el trabajo infantil y mejoramiento de los niños

MEDIDAS INTERNACIONALES

Por última vez se insta a Rusia a que tome parte en la conferencia para el desarme

GINEBRA, marzo 22.—(U. P.)—El Comité de la Liga de Naciones que conoce de las materias relacionadas con el trabajo infantil y el mejoramiento de los niños, ha celebrado hoy en esta ciudad su sesión inaugural. Se señaló la sesión de hoy por el comienzo de la colaboración con la Liga de las instituciones internacionales de los niños exploradores y las niñas guías, que de aquí en lo adelante han de tener un representante en dicho comité, siéndodolo en la actualidad la señora Catalina Furse. Esta materia es la más nueva que va a tratar la Liga. Poco antes de la guerra de 1914, se inauguró en Bruselas un movimiento similar a éste bajo una base internacional y en la última sesión ordinaria de la Liga, se encomendó a ésta la realización del programa de aquel movimiento.

En el comité, que está reunido, toman asiento representaciones de las siguientes instituciones: Asociación Internacional para la Protección del Niño; la Cruz Roja; Unión Internacional para el Auxilio de la Infancia; Asociación Internacional de Organizaciones de Mujeres; Departamento de Higiene Social Norteamericano; Unión Pan Americana; Departamento del Canadá para la protección del niño y la institución del mismo país para el bienestar de las clases pobres; Oficina Internacional del Trabajo y la organización de la Liga de Naciones para la conservación de la salud.

El programa de la reunión actual comprende materias tan importantes como las siguientes:

Medidas internacionales para regular el trabajo infantil; las relaciones familiares de los niños obreros; el efecto de los espectáculos infantiles en la mente de los niños; recreos mentales y físicos, y la educación biológica del niño.

El mismo comité, con un grupo de distintos expertos se ocupará de continuar la labor de la Liga respecto a la represión de la trata de blancas.

Dicha comisión se encuentra presidida por un delegado español, el señor Olano.

INSTASE POR ULTIMA VEZ A RUSIA PARA QUE TOME PARTE EN EL DESARME

GINEBRA, marzo 22.— (A. P.)—Hoy ha sido dado a la publicidad el texto de una carta en que el Consejo de la Sociedad de Naciones insta, por última vez, a Rusia para que tome parte en los estudios del desarme que se realizarán en Ginebra. Demuestra ese comunicado que el Consejo sostiene que Moscú no debe esperar que se le conceda un tratamiento distinto al dispensado a los representantes de los demás países invitados.

La carta concluye haciendo constar la esperanza de que Rusia se decida a enviar sus representantes a Ginebra para formar parte de la comisión preparatoria, cuyas sesiones comenzarán la tercera semana de mayo.

LA MUJER AHORA ES MAS BONITA QUE NUNCA

LONDRES, marzo 22.—(SE).—Los pintores ingleses convienen en que la belleza de las mujeres no se ha deteriorado en los tiempos modernos, según ha declarado Couverie. Algunos de esos artistas afirman que no sólo no se ha deteriorado sino que ha mejorado con el aumento de la inteligencia y de la energía de nuestras mujeres de hoy.

Sir Frank Dickson, presidente de la Real Academia, opina que las mujeres son tan bellas hoy como antes. "Además, — dijo — hay mayor número de mujeres bonitas ahora debido a que gozan de mejor salud. Y eso qu ela mayor parte de las mujeres pierden carácter y belleza cortándose los cabellos".

Phillip Connard dice que "los mares, los cielos, los árboles, las aves y las flores son más hermosos que nunca, más que todas esas cosas las mujeres".

La señora Hepburn Edmunds, vicepresidente de la Real Sociedad de Miniaturas, declara que "el mejor tipo de mujer moderna tiene un encanto que no tenían probablemente sus antecesoras. Una mujer verdaderamente bella lo es con los cabellos cortados o de cualquier manera".

"Las mujeres son mucho más bonitas — declara la señora Laura Knight — que lo eran antes, ofreciendo mejor aspecto con sus peinados sencillos y con telas que no desfiguren las líneas del cuerpo".

"Indudablemente, las mujeres del pasado tenían la ventaja de los trajes de telas pintadas y sus cabellos constituían un ornato", dice W. G. D. Glenn. Hoy las telas parecen carecer de importancia y el cabello es una belleza del pasado".

EL CONSUL DE CUBA EN NUEVA YORK

NUEVA YORK, marzo 22. (U.P.) Hoy regresará a esta metrópolis a bordo del vapor Siboney, don Felipe Taboada, Cónsul General de Cuba en Nueva York, después de haber pasado algunas semanas en su país.

El Cónsul será recibido en el muelle por un grupo de amigos y por el personal del Consulado.

CONCLUSIONES EN LA CAUSA POR EL ASUNTO MATTEOTTI

Sostiene el fiscal que se hizo el secuestro de Matteotti sin el propósito de asesinarlo

HIZO GRAN RESISTENCIA

Dice el fiscal que a causa de haber hecho gran resistencia se vieron obligados a matarlo

AL FIN APARECE ROSSI

El nuevo enemigo de Mussolini recibió una paliza en París, a manos de un amigo de aquél

CHIETI, Italia, marzo 22.—(A. P.)—El fiscal de la Corona, signor Salucci, hizo hoy el resumen de la argumentación de la acusación pública sosteniendo que los cinco indivíduos acusados de haber asesinado al diputado Giacomo Matteotti cooperaron en el secuestro del prohombre socialista sin el propósito de lesionarlo; pero lo mataron al ofrecer una tenaz resistencia que no esperaban, y revisó, una por una, las conclusiones que, basadas en la deposición de los testigos de cargo, tienden a destruir las protestas de inocencia hechas por Americo Dominí y los otros cuatro acusados.

La vasta concurrencia que invadía la sala escuchó con absoluto silencio cómo Salucci pedía el castigo de los acusados como autores de un crimen común.

Antes de dar comienzo al resumen, el tribunal permitió a los letrados defensores ampliar la lista de preguntas que han de hacer al jurado. Las nuevas preguntas son: "¿Obedeció a alguna causa la perpetración del crimen? ¿Concurrieron las circunstancias de grave provocación y extenuación?

El Ministerio Fiscal se opuso enérgicamente a la inclusión de esas preguntas en el proyectado interrogatorio.

AL FIN DIO LA POLICIA DE PARIS CON CESSARE ROSSI

PARIS, marzo 22.—(U. P.)— La policía de esta capital, que andaba loca buscando al ex fascista Cesssare Rossi, desde que vino de Niza, para, protegerlo de posibles agresiones de sus antiguos compañeros, ha dado hoy, al fin, con este nuevo enemigo de Mussolini.

Pero lo ha encontrado después de haber sido víctima de una paliza que le propinó un italiano, que en compañía de otro seguía los pasos de Rossi; deteniéndolos en la Plaza de la Magdalena, donde le promovió un altercado y le produjo muy luego una contusión.

La disputa fué tan acalorada como rápida. El defensor de Mussolini insultó a Rossi llamándole traidor por haber abandonado la causa fascista. La agresión siguió a las palabras y la fuga del agresor fué casi simultánea.

La policía se llevó a Rossi contuso y cariacontecido para curarle en la estación de socorro municipal más próxima al lugar del suceso.

SUBLEVADOS CHINOS MUERTOS EN SUMATRA

BATAVIA, Java, marzo 22. (A.P.) En un combate sostenido con un destacamento de soldados holandeses enviados hoy a Achin, Sumatra, para sofocar una sublevacion estallada a principios del mes actual, han perecido trece rebeldes chinos.

Entre los chinos muertos está el cabecilla de la banda que atacó el 3 de marzo a un destacamento holandés matando a tres soldados e hiriendo a otros tantos. En el último encuentro murió un sargento holandés y tres soldados del destacamento expedicionario.

VIAJES A PARIS
55 DIAS DE EXCURSION por $860.00
85 DIAS DE EXCURSION por $1.150
115 DIAS DE EXCURSION por $1.450
En estos precios está comprendido el pasaje de ida y vuelta en primera clase, hoteles y manutención completa de primer orden, billetes de teatros, excursiones y otras diversiones.
EN ESTAS EXCURSIONES CADA INDIVIDUO VIAJA COMPLETAMENTE INDEPENDIENTE.
SALIDA EN TODOS LOS VAPORES FRANCESES.
PIDA FOLLETO EXPLICATIVO
PARISIANA
AMARGURA 11
Compañía Trasatlántica Francesa
O'Reilly 9

M.E.C.D. 2016

DIARIO DE LA MARINA

FUNDADO EN 1832

DIRIGIDO HASTA 1919 POR DON NICOLAS RIVERO Y MUÑIZ.
DIRECTOR: JOSE IGNACIO RIVERO Y ALONSO.

Editado por la Compañía DIARIO DE LA MARINA (S. A.) cuyo programa consiste "en la defensa de los intereses generales y permanentes de la Nación cubana, de los especiales de la colonia española establecida en la misma y de la unión y armonía entre los diversos elementos que conviven en el país."—Art. lo. de los Estatutos.

Presidente: Conde del Rivero. Secretario: Manuel Abril y Ochoa. Tesorero: Joaquín Pina

ADMINISTRADOR: JOSE SOBRINO Y GONZALEZ

OFICINAS:
Habana.......... DIARIO DE LA MARINA.
Nueva York...... Broadway at 71st. St..
Madrid.......... Nicolás Ma. Rivero núm. 7.
París........... 61 Boulevard Haussmann.

PRECIOS DE SUSCRIPCION

HABANA		PROVINCIAS		EXTRANJERO	
1 mes	$ 1.60	1 mes	$ 1.70	3 meses	$ 6.00
3 id.	„ 4.80	3 id.	„ 5.00	6 id.	„11.00
6 id.	„ 9.00	6 id.	„ 9.50		
1 año	„18.00	1 año	„19.00	1 año	„21.00

TELEFONOS:

Quejas de Suscriptores	M-8404	Deportes	M-4339
Anuncios Económicos	A-3856	Secretaría de la Empresa	M-7714
Anuncios Administración	A-5334	Secretaría de la Dirección	M-9785
Redacción	A-0301	Fotografo	M-6844
Repórters	M-6144	Imprenta	M-9665

PASEO DE MARTI 103 APARTADO 1010 CABLE: DIARIO, HABANA
MIEMBRO DECANO EN CUBA DE "THE ASSOCIATED PRESS"

EDITORIALES

POR NUESTRO PROGRESO ARTISTICO.

Hace algunos días, en la velada inaugural del undécimo Salón que celebra la Asociación de Pintores y Escultores, el jóven catedrático de la Universidad y Presidente de la Cámara de Representantes, doctor Ramón Zaydín, prometió solemnemente —empeñando su influencia, su tesón y su fe— votar una Ley protegiendo la benemérita Asociación que en diez años que lleva de funcionamiento con tanta eficacia ha colaborado en la tarea de mejorar nuestro ambiente artístico.

La idea no es mala y merecería en princípio todo nuestro apoyo; pero por razones que expondremos, no podemos dárselo, porque tropieza el intento, de suyo loable, con vicios de constitución y, de llevarse a cabo, constituiría una evidente muestra de parcialidad por parte de los poderes públicos, sentando un precedente que supondría sucesivas erogaciones del Tesoro Nacional en favor de otras entidades privadas que lo merecen tanto como la Asociación de Pintores.

Creemos que es hora ya de que los gobernantes se preocupen de las artes plásticas: que se creen o se habiliten locales oficiales donde celebrar anualmente un **Salón Nacional** de Bellas Artes; que se constituyan premios de valor para que un jurado idóneo y respetable los adjudique; que se adquieran obras de nuestros artistas para las principales oficinas públicas... Creemos, en suma, que es hora de que un Gobierno —¡ojalá le quepa ese honor al del general Machado que ya dió repetidas muestras de preocupación por nuestros problemas artísticos!— afronte la reorganización del Museo Nacional, añadiendo a las numerosas joyas históricas y artísticas que atesora el actual, pésimamente instalado, nueva colección de cuadros y reproducciones de esculturas antiguas y modernas, etc., etc.

Y ocurre precisamente que por la incuria incalificable de cuantos gobernantes hemos tenido, al lanzarse ahora tan generosa idea por el doctor Zaydín, nos veamos en el trance doloroso de oponernos resueltamente, pidiendo que se comience por donde lógicamente deben comenzarse todas las cosas: por el principio, por el cimiento, por la base firme que requiere toda obra de ambiente nacional.

Subvencionar una sociedad privada a título de que brinda ventajas a la colectividad está muy bien; pero después de que aquellos elementos de difusión de la cultura y del arte que corresponde exclusivamente al Estado atender, estén debidamente atendidos.

Subvencionar la Asociación de Pintores y de Escultores mientras la Escuela de Bellas Artes carece de una sólida organización; cuando se halla escasa de profesores y algunos de éstos carecen de la capacidad necesaria, y en tanto que escasean las Escuelas de Artes y Oficios, de caracter elemental y la enseñanza del dibujo y del modelado en las escuelas públicas está descuidadísima, mientras los sabios discurren si los pedagogos deben saber dibujar para enseñar esta materia, o si son los artistas los que deban saber pedagogía; mientras todo esto ocurre, hacer lo que propone el doctor Zaydín es sencillamente construir el lugar de exposición de los frutos de unas artes que no tienen oportunidad ni manera de formarse ni producirse. Es crear salones para artistas extranjeros mientras nos oponemos pasivamente a los anhelos de los nacionales.

Además: la Asociación de Pintores y Escultores está dejando de ser el agrupamiento entusiasta de **todos** los artistas en pro del arte. Por una sucesión de razones y causas que no vamos a estudiar aquí, las pasiones y las intrigas están apoderándose de algunos elementos activos, mientras otros se retiran discretamente. Desde que la consigna **"habrá premios y distinciones"** existe, "artistas" hay que acuden a procedimientos característicos de la baja política para que su obra sobresalga y obtenga honores que han de servir de palanca para escalar puestos oficiales... Hoy todavía la Asociación está regida por elementos desinteresados y llenos de honradez y buena fe; pero ¿puede el doctor Zaydín garantizar que mañana, por una de esas sorpresas de la política que él ha podido estudiar de cerca, no se apoderará de la Asociación de Pintores y de Escultores un grupo de elementos poco escrupulosos que haga mangas y capirotes de los diez mil dólares anuales con que él generosamente quiere dotarla?

Creemos que compete al Secretario de Instrucción Pública y Bellas Artes enfrentarse de lleno con el problema de dotar a la capital de un edificio o salón perfectamente acondicionado, en paraje adecuado donde puedan celebrar sus exposiciones los artistas particulares, y las asociaciones, de acuerdo con un reglamento "ad-hoc" y con toda la garantía y seriedad que deben ofrecer las cosas oficiales y que el público tiene el derecho de exigirles.

Así mañana, cuando además de la Asociación de Pintores y Escultores que no tiene criterio ni orientación artística definida, existan otras de "independientes", de "otoño", como en París, o de "istas" en toda su pintoresca variedad, no habrá motivos de queja ni razones para nuevos créditos, que nada ni nadie nos garantiza estarían siquiera tan bien ganados y merecidos como este que se intenta conceder a la actual Asociación de Pintores y de Escultores, de la que no sabemos ni podemos adivinar quiénes serán sus guías y administradores en un futuro más o menos próximo.

TRABAJAR PARA EL INCLES.

El cablegrama de la Prensa Unida que publicamos en la primera plana de nuestra edición del domingo, trasmitiendo los informes dados a la publicidad en Nueva York sobre la zafra de Cuba que está efectuándose según los cuales será algo mayor que la de 1924 a 1925, y anunciando que el mercado azucarero sufrirá dentro de poco su más alta presión, si no puede producirnos mayor inquietud, porque ya es difícil que esta tenga aumento en lo que a los precios de nuestro dulce concierne y, por ende, en lo que afecta a la depresión económica del país, si debe impulsarnos a considerar con mayor cuidado y más urgencia, la imprescindible necesidad en que nos encontramos de adoptar un plan completo y efectivo de defensa.

Estamos sembrando caña y fabricando azúcar sin discernimiento ni espíritu de previsión. Cada año lanzamos al mercado, sin calcular previamente lo que éste puede absorber en condiciones normales, millones y mas millones de toneladas de azúcar, montañas de sacos, que aplastan los precios, haciéndolos bajar a cifras irrisorias, que no cubren el costo de producción. Y sin embargo, nuestros productores, que ven con espanto la inminencia de una catástrofe, arrastrados por prejuicios y rutinas, siguen adelante, sin organización y sin cohesión, esperando que un cambio brusco de la rueda de la fortuna eleve los precios como por milagro y restablezca la perdida prosperidad.

A veces pensamos que quizás la condición misma de los negocios azucareros crea a la larga esta mentalidad **sui generis** de nuestros hacendados. El azúcar es, en realidad, un artículo de especulación. Se vende en cantidades tan enormes en las que pudiéramos llamar bolsas azucareras del mundo, que los más pequeñas fluctuaciones en los precios, determinan pérdidas o ganancias crecidas, a veces enormes. Se juega a la venta de azúcares, como a la de bonos y acciones; **y, casi casi, como se juega a la ruleta, apuntando a un número y fiándose al azar.** Practicando largos años este juego, nuestros productores se han formado una mentalidad moldeada por él. Muchos piensan que no es posible introducir el menor control en la venta mundial del azúcar y, por consiguiente, que es un intento baldio pretender ajustar la producción a principios preestablecidos y llegar a una cierta normalidad en los precios. En tal virtud, se entregan al azar, produciendo la mayor cantidad de azúcar posible, con la esperanza de que el precio suba y una zafra copiosa vendida a 4 o más centavos le compense de tres o cuatro años de quebrantos y ruinas. Y así seguimos, pendiente abajo, sin previsión ni organización, en un mundo donde la lucha económica cada día es más áspera, y se desenvuelve a base de cálculos cuidadosamente hechos y organizaciones más ceñidas y formidables, estudiadas hasta en sus menores detalles. Somos productores excelentes, pero pésimos vendedores y negociantes: eso es lo que demuestran los hechos. Sembramos caña y la cultivamos en cantidades fabulosas; **montamos ingenios que son una maravilla de eficiencia y economía, pero como no estudiamos el mercado ni organizamos la venta de nuestro dulce,** todo nuestro esfuerzo conduce a proporcionarle azúcar al mundo a un precio ínfimo, que no nos cubre el costo de sembrar la caña. El viejo adagio, **trabajar para el inlgés,** se cumple hoy en Cuba como nunca, porque si todo nuestro azúcar no va a parar a manos de consumidores ingleses, nadie puede dudar de que nutre y deleita a mas, a mucho mas de cien millones de personas que hablan inglés.

¿Cuándo sabremos vender azúcar además de producirlo? Ese es el problema. Mientras no nos dediquemos a resolverlo seguiremos, como al presente, "trabajando para el inglés". Lo cual, además de ser ruinoso es también humillante en grado extremo.

ESPIRITUS DE CAFETIN - - - Por Abela

--Me doblo en el uno.

--Te advierto que no te permito que vuelvas a desdoblarte...!

CARTAS DE ALEMANIA

LOCARNO O EL RIN

(De nuestro Corresponsal)

En Colonia libre, en una fiesta de estudiantes para celebrar la liberación de la ciudad, el doctor Gustavo Stresemann, ministro de Negocios Extranjeros de Alemania, el hombre que ha sido definido por el publicista francés Jacques Bainville como "el discípulo más inteligente de Bismarck", ha pronunciado un discurso en defensa de su política. En Colonia, donde hace seis meses nada más, nadie sabía aún cuando se marcharían los ingleses, y donde hoy todo el mundo sabe muy bien que los ingleses se han marchado ya para no volver, la política de Stresemann, la política del restablecimiento moral y económico de Alemania en función de la armonía y de la paz europea, política defendible en todas partes, resulta más fácilmente defendible que en parte alguna. Invitado a hablar ante los estudiantes de Colonia, el doctor Stresemann ha tenido un gran éxito. Podríamos decir que el doctor Stresemann ha tenido, ante los estudiantes y ante el pueblo de Colonia, el éxito que acostumbran a tener siempre los invitados que se presentan con un buen paquete de dulces en el bolsillo.

No se circunscribió sin embargo Stresemann en este discurso que comentamos a defender su política de transigencia, justificada por resultados modestos y positivos. No sería Stresemann un político de gran talla si, situado en el centro mismo de los resultados de su acción se hubiese restringido a vindicar el pasado. Lo obtenido, bien está. Pero lo que todavía queda por obtener es mucho. Para los hombres de estado europeos la tarea del inmediato porvenir no puede ser otra que la de proseguir la política iniciada hasta que ésta haya dado de sí sus naturales y necesarias consecuencias. Stresemann se expresó sobre este punto con entera franqueza. "Si el espíritu de Locarno — dijo — ha de convertirse realmente en símbolo de la futura política europea, su última expresión tangible ha de ser la retirada total y definitiva de las tropas de ocupación que todavía se encuentran en el suelo renano. Esta retirada plantea una serie de problemas técnicos que podrán exigir laboriosas negociaciones, pero es la consecuencia lógica de una nueva situación europea dentro de la cual los problemas de seguridad nacional han de ser resueltos no por la fuerza militar, sino por otros medios".

Palabras claras y justas. Es un hecho difícilmente discutible que la ocupación de territorios alemanes por tropas de los países que un día fueron enemigos de Alemania está resultando una precaución superflua en la nueva Europa que con paso todavía lento pero cada día más firme va saliendo poco a poco de las ruínas del pasado.

Recuérdense los antecedentes de la cuestión. La finalidad que con la ocupación de Renania se perseguiría está claramente expresada en el texto del Tratado de Versalles. Se trataba, en efecto, de constituír una "garantía de ejecución del Tratado" por parte de Alemania. A este efecto se dispuso que la ocupación durará quince años y que el área de la misma fuera reduciéndose por etapas en la medida que Alemania diera cumplimiento "fiel" a los compromisos contraídos. El mecanismo no puede ser más sencillo y ya hemos tenido ocasión sobrada de poder observar su funcionamiento. De si Alemania cumplía o no cumplía "fielmente" sus compromisos decidían en última instancia — como pudo verse en la cuestión de las entregas de carbón y en la del desarme — la Comisión de Reparaciones y la Conferencia de Embajadores. Alemania no tenía el más mínimo derecho a pedir la revisión de las sentencias. Lo que se hacía, en resúmen, era aplicar, métodos de fuerza a exclusiva discreción de los vencedores. No puede desde luego pretenderse que se tratara de ninguna novedad histórica ni sería justo escandalizarse en demasía. Registremos el hecho pura y simplemente.

De lo que se trata ahora es de saber si los mismos métodos pueden seguir siendo aplicados una vez que ha sido por ambas partes reconocida la conveniencia — mejor sería aun decir, la necesidad — de practicar una política de paz. ¿Ha de proseguir la ocupación militar hasta terminar el período de quince años inicialmente fijado? ¿O hay que atenerse a lo que el Tratado de Locarno dispone y aplicar los métodos en él previstos para la solución de conflictos y diferencias entre Alemania y sus vecinos?

Si se quiere contestar a estas preguntas con franqueza preciso será reconocer — dando por supuesto claro está que todo el mundo tome el tratado de Locarno en serio — la superfluidad absoluta de la ocupación militar de Renania. El Tratado de Locarno dispone que de ahora en adelante en cualesquiera infracciones del Tratado de Versalles que pueden alegarse entenderá un Tribunal internacional. Si la resolución de este tribunal fuera en un caso dado contraria a Alemania podrá ésta, como cualquier otro miembro de la Sociedad de Naciones ser sometida a una presión económica internacional y, en último término, incluso obligada por la fuerza a respetar la decisión tomada. Pero en el funcionamiento de este nuevo mecanismo resulta difícil imaginar el papel que las tropas de ocupación podrían jugar. Desde un punto de vista estrictamente militar puede pretenderse, es cierto que las tropas de ocupación representarían una ventaja estratégica. Pero sin abandonar los argumentos militares puede objetarse que, llegado el caso de una acción militar de la Sociedad de Naciones —es decir del mundo entero, o casi — contra Alemania, la hipótesis de que el ejército alemán intentara siquiera una resistencia es francamente absurda.

Dado, pues, al Tratado de Locarno, la más avara interpretación legal, la ocupación de Renania resulta superflua. Si, además, se pretende dar consistencia real a esa cosa todavía vaga llamada el espíritu de Locarno la ocupación resultará perturbadora. El Tratado de Locarno será muy poca cosa si no consigue establecer las relaciones entre los cuatro grandes pueblos de oeste de Europa sobre una base de confianza que pueda llegar a engendrar la amistad. Pero si tres de estos cuatro pueblos siguieran ocupando militarmente vastos territorios del cuarto años y años el restablecimiento de la confianza y de la cordialidad tropezarían con un obstáculo grave. La hora de escoger entre Locarno y el Rin se acerca, por lo tanto.

Eugenio XAMMAR

Berlín, Marzo de 1926.

CRONICAS NEOYORKINAS

LA ENSEÑANZA SI, PERO NO LOS MAESTROS

(Por Marcial ROSSELL)

La libertad religiosa es una de las instituciones más sinceras y fundamentales del pueblo norte-americano, y su espíritu de tal manera ha penetrado en las entrañas de su constitución social que cualquier tentativa encaminada a desvirtuar su carácter o a disminuir su importancia en la economía nacional halla inmediatamente fuerte oposición en todas partes.

Los enemigos de esa libertad religiosa, establecida en los Estados Unidos por los católicos de Maryland, son los klanes del capuchón blanco, temibles por sus odios y crímenes casi siempre impunes contra todo lo que sea judío, católico y extranjero, los cuales quieren perpetuar en el territorio de la República la supremacía política protestante en su aspecto más intransigente y exclusivista. Bajo la máscara de la necesidad de educar en la religión a los niños que asisten a las escuelas públicas ha iniciado el Klanismo una campaña para que se enseñe religión en los centros oficiales contentándose, por ahora, con pedir que los maestros enseñen los Diez Mandamientos una vez a la semana, según están contenidos en la Biblia protestante. El Decálogo, según el proyecto de los klanes, debe ser leído sin comentarios para no violar, dicen ellos, el principio de la confesionalidad de la escuela oficial. En dos Estados en los cuales la influencia klanista es poderosa fué aprobada el proyecto pero siendo contrario a la Constitución de los Estados Unidos será rechazado por el Congreso Federal de Washington cuando se debata el caso.

El momentáneo triunfo de los klanes ha alarmado a los judíos, a los católicos y a la parte más sensata de los protestantes, sobre todo a los episcopales que son los más poderosos y representativos en los Estados Unidos. Por especiales circunstancias propias de este país, no aplicables, por cierto, a otras partes, se dan casos que parecen inverosímiles cuando se estudian desde otros ambientes distintos social y religiosamente, como eso de ver a los más altos miembros de la Iglesia Católica trabajando de acuerdo con los rabís de la Casa de Israel y los protestantes más autorizados en defensa de una de las bases más firmes y respetadas de la nacionalidad norte-americana, como es la libertad de conciencia.

Esas tres religiones, la católica, la judáica y la protestante en sus infinitas diferencias, cuando trabajan conjuntamente para fines benéficos, patrióticos o educacionales, como ahora, toman el nombre de las "Tres Grandes Hermanas" para evitar, en provecho común una preferencia titular. Las "Tres Grandes Hermanas" sostienen fuertes campañas en favor de la instrucción religiosa de los niños, cada una según su credo, pero están dispuestas a luchar contra los avances del Klanismo para impedir toda ingerencia religiosa en el seno de las escuelas oficiales bajo la dirección de los maestros pagados por el Gobierno. Ellas no aceptarán, por propio egoismo e interés confesional, que los maestros ejerzan influencia religiosa en el ánimo de sus alumnos porque, siendo tanta la mezcla de dogmas, como hay en este país, y siendo los maestros católicos, protestantes, judíos, ortodoxos o, por equivocación, pudiera existir algún ateo, se opondrán a que, aún en dosis tan pequeña como el Decálogo, se admita la enseñanza de la religión en los centros docentes del Estado.

Las "Tres Grandes Hermanas" están dispuestas a consentir que en determinado tiempo después de las labores escolares se junte a los alumnos en grupos separados según la religión de sus padres y que se les enseñe religión, pero, no por los maestros oficiales, sino por ministros de las respectivas religiones, sacerdotes, rabís o pastores, afirmando que no consentirán que maestros católicos, judíos o protestantes enseñen a alumnos de su misma religión a fin de mantener perpetuamente alejada de la escuela la cuestión religiosa.

Esa uniformidad demostrada por las "Tres Grandes Hermanas" revela la profunda estima en que tiene el pueblo norteamericano la libertad religiosa y la importancia de educar a las nuevas generaciones en los principios de la moral dentro del espíritu de fé, y como la formación de la ciudadanía bajo los dictados del respeto mútuo en materia religiosa constituye aún, para la mayoría de este pueblo, una realidad envidiable y digna de ser imitada por otros países.

Es evidente que las normas por que se rigen aquí católicos, judíos y protestantes, no son aplicables a otras sociedades, y únicamente recurriendo a sofismas podría invocarse en favor de la república A o B esa oposición a la enseñanza religiosa en las escuelas del Gobierno porque, en primer lugar, aquí el Estado es laico, pero no irreligioso o anticatólico, y, en segundo lugar, porque el cosmopolitismo de los Estados Unidos ha producido leyes y costumbres que serían verdaderas enormidades en otros países distintos en todos los aspectos de su vida familiar y pública siendo aquí la expresión más alta de la libertad y de la tolerancia siempre del brazo del mal menor.

NEW YORK, Marzo, 1926.

GERENTES MUNICIPALES

Por ANTONIO ESCOBAR

El año 8 fué cuando hubo en los Estados Unidos el primer **City Manager,** o Gerente Municipal, institución copiada de Alemania. Es el alcalde elegido por el ayuntamiento, pero no entre los concejales; hasta se puede tomar fuera de la localidad. En Alemania se le llama con razón burgo-maestre, que es allí el nombre del alcalde. Esto de **manager,** que se ha adoptado en los Estados Unidos carece de prestigio; parece cosa de circo ecuestre.

Se establece ese regimen por dos medios o por **Charter** o por **Ordinance;** el primero es una concesión, hecha por la Legislatura del Estado, a petición de un ayuntamiento o de sus electores; el segundo es una resolución del ayuntamiento, con o sin la sanción de un plebiscito.

El primero se ha empleado mas veces que el segundo: 258. El segundo no mas que 84. La diferencia se explica, porque las mas de las concesiones han sido hechas por las Legislaturas, a petición de los electores y contra la voluntad de los ayuntamientos. A estos, **controlados** por los partidos políticos, les agrada, salvo excepciones como esas 84, tener un alcalde político y no uno administrativo.

El año 8 no había mas que un gerente; ahora hay 356; y entre las ciudades que lo tienen, hay dos tan importantes como Cincinnati y Cleveland, ambas en el Estado de Ohio. Dos de los Estados en que mas hay son California y Florida; en el primero algunas de las localidades son nombre español: Alameda, Alhambra, Coronado, Chico, Martínez, Sacramento, Santa Rosa, San Diego, San José San Mateo, San Rafael y Santa Bárbara. En la Florida los nombres españoles son: Fernandina, Largo, San Agustín y Punta Gorda. En Kansas hay dos: El Dorado y Salina. En Nuevo México uno: Alburqueque. Y en Texas uno: Amarillo.

Los gerentes de los Estados Unidos y Canadá han formado una Asociación Internacional, que ha celebrado ya 12 Convenciones Anuales; la última en Grand Rapido, Estado de Michigan, en Noviembre del año pasado, con asistencia de 150 miembros. En ella se ha tratado, como en las anteriores, de contabilidad, presupuestos, tránsito, prevención de incendios y otros temas municipales.

A toda localidad que tenga un buen gerente le conviene conservarlo el mayor tiempo posible para que gane experiencia. De una estadística publicada por la Asociación el año 24, cuando los gerentes eran 350, resulta que los dos tercios de ellos habían servido mas de 2 años y la mitad mas de 3; que 89 habían pasado de los 4; 59 de los 5; 33 de los 6; y 7 de los 10. Hay diferencia entre esto y los alcaldes políticos que duran poco, aún en aquellos municipios en que un partido está siempre en mayoría Los políticos suelen subir a la alcaldía, porque poseen el arte de cazar votos y no por su capacidad administrativa; y no se les de suficiente tiempo para adquirirla. Este es uno de los mayores defectos del sistema viejo.

En Berlín con el de los alcaldes no políticos o gerentes municipales ha habido un burgomaestre que ha durado catorce años; se le ha renovado el contrato dos veces.

Los alcaldes y también los concejales de partido estarían justificados si hubiera partidos municipales; pero es el caso que esos funcionarios son elejidos por los partidos nacionales y la política nacional apenas tiene que ver con la municipal. Hay ciudadanos, que, disintiendo acerca de la primera, están de acuerdo acerca de la segunda y la disciplina de partido los obliga a votar por alcaldes y concejales, que no les merecen confianza y que son perjudiciales a los intereses de la localidad.

Esto es lo que sucede en Nueva York, donde la tristemente célebre organización de Tammany Hall, por ser democratica, ha contado con los votos de muchos demócratas, a quienes repugna su corrupción. Pero los democratas han tenido que mantener la Tammany en el poder por lo que pesa en las elecciones de Estado y en las nacionales.

En Cleveland, primera ciudad grande que ha adoptado el gerente municipal, este ha tenido éxito. Otras tres grandes ciudades, Cincinnati, Kansas City y Rochester, han seguido el ejemplo; si ellas también son buenos los resultados, los optimistas preven que la innovación se impondrá en las ciudades de primera magnitud, como Nueva York Chicago y Boston.

En los Estados Unidos, como en Alemania, hay gerentes que han comenzado por servir en pequeños municipios; como en ellos se han acreditado, han pasado a otros de mayor cuantia y han acabado por llegar a los de importancia. Como se ve, en ambas naciones existe la carrera de alcalde, meramente técnica y de creación espontánea, sin ley alguna que la regule. Los que figuran en ella no están interesados en servir a un partido, sino en hacerlo bien, para adquirir buen nombre e ir subiendo. ¿Quién sabe si con el tiempo vendrán también, los concejales no políticos?

Esto se podría conseguir con la representación llamada "ocupacional" por el Profesor Mc Donald, de la Universidad de Yale, que la ha propuesto para la mitad de la Cámara Baja de la Unión. Entonces los concejales serían elegidos por los gremios capitalísticos, de trabajadores y de profesionales; todos ellos votarían por ciudadanos que representasen los intereses gremiales y los de la localidad y no a un partido político.

El señor Varona Suárez, en su plan de reformas políticas, propone que el alcalde sea elegido por el ayuntamiento, entre uno de sus miembros—como se hace en España y en otros países europeos—o tomándolo fuera de ese personal. Lo primero sería un progreso, porque habría acuerdo y verdadera cooperación entre el ayuntamiento y el alcalde.

Cuanto a lo segundo, también bueno, sería excelente, si por ese camino se llegase a tener gerentes municipales; pero sería dudoso que, dadas nuestras costumbres políticas, muchos ayuntamientos hiciesen eso; acaso ni unos cuantos; probablemente todos tomarían un alcalde político, del mismo partido que la mayoría de los concejales. Ya va dicho que en los Estados Unidos sólo en 83 poblaciones se ha instituido la gerencia por la voluntad del ayuntamiento, mientras que ha sido establecida en 258 por resolución de la Legislatura del Estado, a petición de los electores de cada localidad.

En Cuba se puede—si lo permite la Constitución que no tengo a mano en este momento—votar por el Congreso una ley para conceder la gerencia a toda población en que lo solicite la mayoría de los electores. Pero ¿como se proveería? Ya fuese por el sufragio universal directo, ya por el ayuntamiento, habría la posibilidad de que se elijiese a un político; que, de esto, se encargarían los partidos. Y así las cosas seguirían como hoy están.

En Alemania, si no recuerdo mal, se provee, en muchos casos por concurso, cuando el ayuntamiento no ha decidido entregar la gerencia a un individuo que ya la ha ejercido con éxito en otra población. Los candidatos hacen, en pliego cerrado sus proposiciones, en las cuales dicen que mejoras introducirán en los servicios y que medidas importantes recomendarán al ayuntamiento. Y este aprueba el programa mejor, antes de conocer el nombre del candidato que lo formula.

Aquí tenemos en la Universidad una cátedra de Instituciones Municipales, desempeñada por un notable especialista, el Doctor Carrera Jústiz. De esa cátedra salen jóvenes con preparación teórica y con altos ideales, que serían sin duda muy capaces gerentes, después de adquirir la preparación práctica en el ejercicio del cargo.

Con ellos se podría crear la carrera de alcalde, como la que existe ya en Alemania y en los Estados Unidos. Pero ¿quién le pone el cascabel al gato? ¿Se podría obligar a los ayuntamientos a tomar el alcalde dentro de ese personal técnico, previo concurso?

Con esto, se les haría un favor; pero contra la innovación se movilizarían todas las fuerzas políticas, porque se despojaría a los partidos de un poderoso instrumento electoral y de un gran número de puestos para su afiliados.

Pero no desesperemos; hay probabilidades de que con el tiempo, y con una educación cívica superior, se le quite la política al cargo del alcalde, para ponerle la ciencia.

DESDE PARIS

EL GRUPO DE ESTUDIANTES Y ARTISTAS CUBANOS DE MONTPARNASSE REUNIO LA COLONIA CUBANA DE PARIS, EN LOS SALONES DE LA ASOCIACION PARIS-AMERIQUE LATINE, ALREDEDOR DE UNA MESA DE CIEN CUBIERTOS, PARA FESTEJAR EL 24 DE FEBRERO

A los postres, el arquitecto cubano de la Escuela de Bellas Artes de París, señor Mario Bens y Arrarte, pronunció un vibrante discurso recordando la significación del día y anunciando que el grupo trabajaba actualmente con todo entusiasmo en llevar a la práctica el proyecto de colocación de una placa recordatoria en la casa donde viviera en Madrid, durante su destierro, el insigne patriota José Martí. Solicitó la cooperación de todos los presentes para realizar sin demora ese merecido homenaje al "único cubano que resiste el paralelo con Washington y Bolívar".

Una tempestad de aplausos acogió las palabras del joven arquitecto.

En nombre del Ministro de Cuba, el consejero de la Légation de París, señor Ramiro Hernández Portela, hizo uso de la palabra a continuación, para recordar con frase conmovida la patria lejana, por la que pidió un brindis general. La señorita Lydia Rivera recitó después unas composiciones de Martí, con exquisita gracia, y el doctor Baralt, haciendo gala de fina espiritualidad, cerró la simpática reunión con otro recitado, chispeante y original, que hizo las delicias de los concurrentes.

Reconocimos al Consejero de la Legation de Cuba en Francia, señor Ramiro Hernández Portela y señora; al Presidente de l'Asociación París-Amérique Latine, señor Armando Godoy y señora; el ministro de Venezuela en Francia, señor Simón Barceló y señora; el secretario de la Legación de Cuba en España, señor Mariano Brull y señora; Francisco Domínguez y señora, Manuel Tejedor y señora.

Comandante Whitmarsh y señora; Suárez del Solar y señora; señora y señorita Rivera, José Ignacio Rivero, Director del DIARIO DE LA MARINA; Domingo de Battemberg, doctor Oscar Amoedo, doctor de Lacalle, Diego Bonilla, Juan José Sicre, Antonio Gattorno, A. Sabás, J. Jiménez Grullón, Gustavo Godoy, Miguel Angel Asturias, Carlos Quijano, M. Thomen, Ignacio Rivero y Alonso, F. Alvarez, E. Suárez.

Francisco Juarrero, Nicolás A. Calvo, Oscar de Angarica, Domingo Mencía, J. Dobal, Ramírez Berenguer, R. M. de Arozarena, Juan Bruno Zayas, Solano Ramos, M. Calcavecchia, doctor Cidey, R. M. Andreu, R. Espeleta, Gómez del Junco, Rolando Martel, M Ojeda, Gonzáiez del Valle, Luis Saravia, Pedro Estévez y Lasa, señorita Dulce María Serret, Nicolás A. Calvo, Pedro Estévez Abreu, doctor Baralt, etc., etc.

Almuerzo del 24 de febrero al que asistió el doctor Rivero, nuestro Director.

Discurso del señor Mario Bens y Arrarte:

Señor Consejero de la Legación de Cuba,
Señor Presidente de l'Asociación "París Amérique Latine",
Señoras,
Señores:

El Grupo de Estudiantes y Artistas Cubanos de Montparnasse se propuso dos fines al reunir en este día a la colonia cubana de París; el primero, rendir un homenaje al recuerdo imperecedero de nuestros antepasados que nos hicieron libres, y segundo, que este homenaje no desapareciese al caer la tarde, sinó que viviente quedase la obra producto de nuestros sueños, de nuestras ambiciones y de nuestro esfuerzo.

Este segundo fin me obligará a relatarles algunos antecedentes.

Era en Madrid, allá por el año 1921; algunos de nuestros compañeros secundaban con entusiasmo la idea del señor Néstor Carbonell de colocar una lápida conmemorativa en la casa donde viviera, en su destierro, el hombre que llena por sí solo los últimos cincuenta años de nuestra historia: José Martí. Pero el calor y la actividad puestos por todos al servicio de esta noble causa, se estrellaron contra una barrera de obstáculos y de imprevistos. La iniciativa del señor Carbonell no encontró al nacer ni los hombres ni el momento propicio, y la simiente no germinó.

Empero, dejaba el terreno preparado. Por eso, hoy, 24 de Febrero de 1926, con el mismo entusiasmo de 1921, volvemos a levantar la bandera de esa iniciativa en la convicción de que en esta mesa se encuentran los hombres que harán germinar la simiente; no los menciono, son conocidos por todos, a ellos me dirijo, con ellos contamos.

Martí, el símbolo de nuestra patria, el último de los mártires de la independencia de América, el único cubano que, por la grandeza de su alma, la extensión de su obra y la pureza de su sacrificio, resiste el paralelo con Washington y Bolívar, tiene derecho a que marquemos ese jalón de su vida en Madrid, en los días amargos del destierro, en aquella casa que el destino, cómplice nuestro, respeta, y la salva de caer derruida en los nuevos planos de embellecimiento de esa Villa y Corte.

Nuestro Martí, grande ya en la Historia, se hará gigante en los próximos cincuenta años. Su obra no ha hecho más que comenzar, su pensamiento está en marcha, la tumba no lo detiene—el día que pueda ser leído y comprendido en todos los idiomas, el día que sea universalmente conocido, otros hombres, en otras tierras y bajo otros soles, elevarán monumentos a su memoria.

Hagamos nosotros, hoy, por su gloria, lo que debemos!

Nada más.

Cor. BATTEMBERG.

EL PROBLEMA HULLERO

NUEVOS REMEDIOS

Dí noticia en mi crónica última de que los hulleros, agobiados por la imposibilidad de dar salida a sus "stocks" de carbón, gestionaban empeñadamente del Gobierno una medida excepcional para aumentar sus ventas: la de obligar a las empresas nacionales protegidas por el Estado a adquirir carbón nacional en una proporción determinada de su consumo total de este combustible.

Esta gestión ha sido fructuosa. Acaba de aparecer en la "Gaceta" un real decreto que da satisfacción a los hulleros en ese punto, y aun va más lejos. En efecto, declara obligatorio el uso del carbón nacional para las industrias protegidas, entendiéndose por protegidas, no sólo las que reciben auxilio directo del Estado o están a él directamente ligadas, sino también las que están apoyadas por el arancel.

Los ferrocarriles, sobre los cuales ejerce fuero el Estado, deberán consumir sólo carbón nacional, con la tolerancia de 15 por 100 para las que formen grandes expresos y de 10 por 100 para las restantes.

Las fábricas metalúrgicas que exploten hulla extranjera por exigencias técnicas de su instalación, no podrán consumirla en mayor proporción que el 50 por 100 del consumo total, a menos que, previo informe de una Comisión inspectora que se crea por el mismo real decreto, se justifique la imposibilidad económica o técnica de tal limitación. En tal caso, se determinará la tolerancia máxima que ha de concederse.

Las fábricas de gas consumirán exclusivamente carbón nacional; y las de electricidad, azúcar, tejidos, cemento, etc., etc.,—este etcétera parece comprender todas las que disfrutan de protección arancelaria, es decir, todas—también deberán consumir carbón nacional, pero con tolerancia de 20 por 100 para la hulla importada.

Si tal régimen de rigor se emplea en las industrias privadas, no hay que decir que el Estado, por su parte, se impone también la obligación de consumir carbón nacional en sus propios servicios. La Marina de guerra, para sus arsenales y para todos los barcos que no sean de gran velocidad y de marcha, empleará el carbón nacional de las características más similares y apropiadas a su destino. En cuanto a la Marina mercante, la de cabotaje habrá de emplear exclusivamente carbón nacional y la de gran cabotaje no podrá abastecerse en los depósitos, flotantes o terrestres, y por consiguiente, no podrá adquirir hulla extranjera sino en los puertos francos.

Para la pesca de altura se dictará una disposición especial, en relación con el régimen y organización a que ha de someterse la explotación de esta industria. Los buques de pesca costeros gastarán exclusivamente carbón nacional.

No se podrá llevar más lejos la satisfacción a los intereses hulleros en cuanto se refiere a la limitación del consumo de la hulla extranjera. Pero hay mucho más que eso en la disposición. Hay además la fijación de precios mínimos; género de satisfacción que no se esperaba y que es materia de muy diversos comentarios. Durante el período de vigencia del real decreto regirán los precios siguientes: Sobre vagón en bocamina, franco bordo: galleta y cribados, 47 pesetas y 54.50; granzas 38 y 45.50; menudo 31 y 38.50. Estos precios serán mínimos, pero también máximos, sobre un posible aumento de 10 por 100 por razón de características especiales.

Esta es la segunda vez que el régimen actual busca en la fijación de precios mínimos un modo eficaz de protección a intereses necesitados de ella, según su criterio. La primera vez fué el año pasado, cuando fijó el precio mínimo del trigo, estableciendo fuertes sanciones contra los que aceptasen el cereal en condiciones más favorables. En el caso actual, se comprende la limitación del precio máximo, en atención a que, prácticamente, se suprime la posibilidad de recurrir al mercado extranjero, ni aun consintiendo en pagar un fuerte sobreprecio. El consumidor queda, pues, a merced de la producción nacional, y es lógico prevenir posible abuso por parte de los hulleros. Pero establecer un mínimo en estas circunstancias, no conduce a nada práctico y puede ser causa de extorsiones que crean una atmósfera desfavorable a la misma industria hullera.

No conduce a nada práctico. La idea de que puede ser eficaz para una industria en crisis la fijación de un precio mínimo implica el olvido de un hecho decisivo, a saber, que la depresión de los precios nace de la necesidad de dar salida a la producción. Cuando todo el producto no pueda ser colocado a cierto precio, se estimula la venta reduciendo las pretensiones. Fijar un precio mínimo es perder el tiempo si, a la vez, no se encuentra manera de imponer al mercado la compra del sobrante.

Si la disposición ahora dictada aumenta la demanda de carbón nacional, como es de esperar, el precio mínimo se mantendrá sin que el Gobierno tenga que emplear medios coactivos. Si no lo aumentase o lo aumentase insuficientemente el precio mínimo sería una imposibilidad, y los propios hulleros serían los que lo quebrantasen. Pero entre tanto, en la pugna por aprovechar la protección del precepto legal, no dejaría de producirse querellas y excesos, en perjuicio siempre de los contratantes más ingenuos.

La protección que por la disposición mencionada se dispensa a la industria hullera es transitoria; se está estudiando un plan general, sobre la base de un consorcio hullero. Pero se prevé que no se llegue a este consorcio en plazo de un año y en tal caso se revisarán los preceptos del decreto. Como la industria tardará cierto tiempo en recibir los beneficios del nuevo régimen, el decreto la otorga como compensación, en el intervalo, una prima de 0,75 pesetas por tonelada, además de subsistir los precios por compensación de aduanas que vienen percibiendo los mineros.

Tal es el nuevo esfuerzo hecho por el Estado para sostener la industria hullera. Pero la crisis es tan profunda qe difícilmente ese esfuerzo bastará a conjurarla.

L. VICTOR PARET

M.E.C.D. 2016

JOHN McGRAW ESTA PREOCUPADO CON LA SERIE DE DESGRACIAS QUE TUVO EN SU TEAM EN LA OTRA TEMPORADA

Pagaría a un buen precio una varita mágica que hiciera desaparecer como por encanto esa influencia maligna que se cierne sobre los Gigantes

(Por Larry Dailey, Corresponsal de la United Press)

SARASOTA, marzo 22 (U. P.)—John Mc Graw pagará un buen precio por un "encanto". La temporada pasada una serie de desgracias, tuvo a todos los infielders de los Giants con la excepción de George Kelly fuera del juego y evitó posiblemente que "la mente dominadora" realizara la ambición de llevarse cuatro campeonatos seguidos. Posteriores demostraciones de esa mala suerte esta primavera en el Campo del New York han convencido a Mc Graw que está trabajando contra una influencia maligna.

Artie Nehf fué la primera víctima. Una herida en la garra sur del veterano le prohibió hasta época reciente tirar una pelota y estará decidido para ponerse en condiciones. Entonces el mismo día en que Frank Frisch cayó con tonsilitis, Hughie Mc Quillan se rompió su dedo al detener una línea de Tris Speaker. Estas heridas y el fracaso de Bill Terry de firmar su contrato han oscurecido la perspectiva para el Club de New York.

Como en todas las cosas, de todos modos hay un alineamiento de plata para los Gigantes. El veterano Jack Scott está demostrando gran forma. Heine Groh se presenta en esta temporada en una forma mejor que las presentadas en anteriores ocasiones por esta misma época, y el irlandés Meusel, completo como un violín, ha abandonado recientemente las filas de los quedados fuera.

Mc Graw no tiene poca confianza en su estado de pitchers. Nehf y Mc Quillan volverán a estar bien. Scott está listo desde ahora. El trabajo de anillo ha convencido a Mc Graw de que la negociación donde obtuvo al serpentinero de los Phillies ha sido ventajosa para los gigantes. Kent Greenfield ha estado bastante errático. Fitzsimmons parece bueno. Y Virgil Barnes se está redondeando rápidamente en forma.

Antes de que los muchachos vinieran al sur, alguna aprensión se sentía sobre el infield. Pero con Groh en excelente forma y Travis Jackson jugando pelota de entretiempo hay dudas sobre si la defensa del New Yorw se ha desvanecido. Frisch estará listo para el día de la inauguración y jugará regular en segunda, tomando su lugar con Hornsby y Collins.

Jorge Kelly, cuya versatilidad en la última temporada lo sello como el jugador más saliente del juego, está deleitado por jugar su posición natural, primera base.

Freddy Linstrom está listo para cumplir con el deber en el caso de que Groh no dure toda la temporada. Farrell, el antiguo capitán de la Universidad de Pennsylvania, es un brillante fielder, aunque su hitting no es todo lo que fuera de desear.

La información de Meusel da a Mc Graw tres outfielders de valor probado. Ross Young, aparentemente listo para otro gran año y Bill Southworth completan el trío. Tyson, el recluta de bastante edad no ha encontrado su ojo de batear, pero el antiguo jugador del Louisville es demasiado buen golpeador para causar mucha preocupación.

Mac Graw cree que Melvin Ott, un muchacho de 18 años de Brooklyn es un gran hallazgo. Otts parece un hitter natural. Cuando fué escolástico era receptor, pero Mc Graw lo está probando en el outfielder en donde la velocidad del "fiñe" será utilizable.

El espíritu de Hugh Jennings lo extrañan los Gigantes, pero Rogerio Breshañan está probando ser un hábil teniente de Mc Graw.

LA EMIGRACION DE LOS CLUBS DE LAS GRANDES LIGAS COMENZARA EN LA FLORIDA EN LA ACTUAL SEMANA

Los muchachos de Huggins y los de Robinson terminarán su trainning el jueves, y viernes saldrán por la mañana.—Hoy juega el Cincinnati con los Yankees

TAMPA, Florida, marzo 22. (A.P.) Esta semana empezará a emigrar de la Florida los teams de base ball.

Los Yankees y los Dodgers terminarán su trainning el jueves y saldrán el viernes por la mañana en viaje de exhibición que los dejará en el Norte a principios de la temporada.

Los Bravos de Boston y los Senadores levantan su campamento en abril.

Los Bravos celebrarán juegos con los Providence International a partir del viernes. El sábado se enfrentarán con los Browns de San Luis. Los Yankes jugarán con los Reds de Cincinnati mañana y el jueves en San Petersburg.

Los Yankes y los Dodgers darán 14 juegos de exhibición en su marcha hacia el Norte. El viaje terminará con dos juegos en el Stadium Yankee.

Levantando su campamento el 1 de abril, los Bravos jugarán con el Providence el 4 de abril en Jersey City. Antes de que se inaugure la temporada se enfrentarán dos veces con los Orioles en Boston.

Terminarán el programa de viaje con un juego contra los Bears que se celebrará en Providence el 11 de abril.

CAPITALISTAS DECIDEN POR EL GOLF EL PRECIO DE UNA TRANSACCION

PASADENA, California, marzo 22.—(A. P.)—Archie M. Andrews ganó a Frederick Bartlett hoy, en ésta, un partido de golf que le vale veinticinco mil pesos, mezclando ambos capitalistas los negocios con el placer, a pesar de la conocida máxima norteamericana.

Por su victoria, Andrews recibirá de Bartlett la suma de quinientos setenta y cinco mil pesos por el edificio Andrews, en Chicago, en lugar de los quinientos cincuenta mil dólares que hubiese sido el precio de venta si ganase Bartlett.

EL 28 DE MAYO EMPEZARA EL TORNEO INTERNACIONAL EN EL BOIS DE BOULOGNE

PARIS, marzo 22. (A.P). La Federación Francesa de Tennis fijó hoy en el 28 de Mayo la inauguración del Torneo de Tennis entre Francia y los Estados Unidos, que se celebrará en los courts de arcilla del Tennis and Racing Club en el Bosque de Bolonia. Aunque se cree que el team americano estará formado por Vicent Richards y Francis T. Hunter, los entusiastas franceses esperan que también hagan el viaje William T. Tilden y William M. Johnston.

Después del torneo Francia-Estados Unidos, vendrá el torneo entre las jugadoras inglesas y franceses, al que seguirán los campeonatos franceses. Con arreglo a los planes, habrá tennis continuamente en el Bosque de Bolonia, desde el 28 de Mayo al 13 de Junio.

LA YEGUA COLUMBIA GANO EN TAMPA EL TARPON SPRINGS HANDICAP

NUEVA YORK, marzo 22. (A.P.) La yegua baya de 5 años Columbia, estableció hoy un record de track de 1.12 1-5 al ganar el Tarpon Springs Hendicap a seis furlones corrido hoy en Tampa Dawns. Entraron en el dinero Pegasus y Dante's Inferno, por el orden indicado, dejando atrás a Robert Maxwell.

Greenwoods y Sanola entraron primero y segundo en la meta en la quinta carrera del programa de hoy en Longwood, Florida. Ramble fué tercero. Tiempo para los seis furlones 1.20 2-5.

Montando Felicitous en Longwood, el jockey Thrailkill fué estrujado contra la cerca en la quinta carrera sufriendo la dixtensión de algunos tendones de la pierna izquierda.

WILLIE HOPPE DEFENDERA SU TITULO DE CAMPEON CON JACK SCHAEFER

NUEVA YORK, marzo 22. (A.P.) Willie Hoppe defenderá su título de campeón de billar 18.1 en un match a 3.600 puntos contra Jake Schaefer, ex campeón mundial de 18.2, el 29 de Marzo en la Dwyer's Broadway Academy de Nueva York.

El match se jugará en 12 blocks de 300 puntos cada uno.

HAY TRES JUGADORES EN EL TORNEO DE AJEDREZ EN EL PRIMER LUGAR

SEMMERING, Austria, marzo 22. (A.P.).—Los tres profesores Alekhine, Spielmann y Tartakower estaban empatados para el primer lugar al terminarse la 12a sesión del torneo de ajedrez que aquí se celebra. He aquí los resultados:

Rubinstein empató con Davidson. Janowski con Treybal. Michell derrotó al Marqués Roselli. Gruenfeld a Gilg. Alekhine a Tarrash. Vidmar y Niemzowitsch aplazaron su juego. Spielmann derrotó a Kmoch. Reti a Tartakower y Yates a Vajda.

JUEGOS DE EXHIBICION CELEBRADOS AYER EN LA FLORIDA

TAMPLA, Fla., marzo 22.—(AP).

	C.	H.	E.
Cincinnati	3	11	0
Washington	2	8	0

Baterías: May, Springer, Day y Hargraves; Johnson, Fergurson, Kelly, Ruel y Tate.

ST. PETERSBURG, Fla., marzo 22.

	C.	H.	E.
Boston	3	11	3
Cleveland	4	8	0

Baterías: Mogridge, Graham y Hearn, Taylor; Levsen, Miller, Karr, D. Sewell.

	C.	H.	E.
FT. MYERS, Fla., marzo 22.			
New York	9	19	0
Philadelphia	0	8	2

Baterías: McNámara, Wisner y Hartley; Pate, Quinn, Gray y Cochrane.

EL SPORTSMAN FRANCES GERBAULT DISIPA LOS TEMORES QUE HABIA

PARIS, marzo 22. (A.P.) Los temores que se abrigaban por la seguridad personal del notable jugador de tennis y yachtsman francés Alain J. Gerbault, quedaron hoy disipados al recibir sus amigos un cablegrama anunciando la llegada de su pequeña yola a Papeete, Tahiti, Islas de la Sociedad.

RUMBO A ST PETERSBURGO SALEN HOY CHEO RAMOS Y JOSEITO RODRIGUEZ

Joseito Rodríguez y Cheo Ramos saldrán hoy con rumbo a St. Petersburg, en la Florida, donde se encuentra practicando el Providence, que el club a que ahora pertenecen estos dos players cubanos que tan buena demostración dieron en el último Campeonato de base ball celebrado en Almendares Park.

Deseamos a los jóvenes peloteros un feliz viaje y muchos éxitos en el club Providence.

- ARRANCADA DE SPRINTERS Y PLAYERS QUE SE EJERCITAN CON EL CHARLESTON -

En la parte superior del grabado aparecen, de izquierda a derecha, Emerson Norton, de la Universidad de Georgetown; Charley Hoff, de Noruega, campeón mundial del salto de garrocha, y Harold Osborne, del Illinois A. C., champion mundial de track y field. Se encuentran en espera del pistoletazo para arrancar en una carrera de sesenta yardas, el primero de los siete eventos en los cuales ellos han competido mutuamente en los Casey games en Madison Square Garden. Fíjese el lector en la distinta pose que tiene cada atleta, la que puede servir de provechoso ejemplo a nuestros sprinters. Osborne se espera esta semana para los eventos de sábado y domingo en el stadium de nuestra Universidad Nacional En el grabado inferior se encuentra n algunos players del team de base ball de la Universidad de Pennsylvania bailando el charleston en el ground durante las prácticas, ejercicio que estima muy provechoso el coach para que se conserven en forma.—(International Neewsreel Photo)

SE ESPERA A BLACK BILL MAÑANA POR LA VIA DE K. WEST

Es cada día mayor el entusiasmo que ha despertado en nuestros círculos boxísticos la noticia del próximo arribo a nuestras playas del brillante Bombón de Chocolate, que, como se sabe, ha sido contratado por la Compañía Cubana de Deportes para pelear doce rounds con Henry Catena, el miércoles 31 del corriente en la Arena Colón.

Black Bill, según nuestras noticias debe llegar a la Habana mañana por la tarde, por la vía de Key West, y aunque el maravilloso negrito está perfectamente entrenado, tan pronto pise tierra cubana comenzará sus ejercicios preparatorios, a fin de estar en perfecta forma cuando llegue el momento de subir al ring.

Este bout, que ha sido subvencionado por la Comisión para el Fomento del Turismo, por recomendación de la de Boxeo, será sin género de duda el más importante y sensacional de todos los que hasta ahora el presente han sido subvencionados, por tratarse de dos peleadores que están en la plenitud de sus facultades, y uno de los cuales, nuestro inmenso Blak Bill, acaba de ser seleccionado por Tex Rickard como una de las máximas atracciones del Nuevo Madison Square Garden.

Cuando tengamos aquí al Bombón y a Catena, daremos a conocer a nuestros lectores nuestras impresiones particulares sobre la gran pelea que se prepara, así como también el programa que para que le sirva de apropiado marco prepara en estos momentos la empresa promotora.

MILLER HUGGINS ESTA MUY OPTIMISTA SOBRE SU TEAM DE ESTE AÑO

ST. PETERBURG, marzo 22.—(U. P.)—Miller Huggins, managers de los ex campeones, ha dicho que no hay razón para sostener lo que se está diciendo de los Yankees y que él se encuentra satisfecho del adelanto que el team había hecho y que además está seguro de ser uno de los más fuertes finalistas en la contienda.

LOS ROBINS QUIEREN AL JUGADOR JOE BOLEY DEL CLUB "BALTIMORE"

CLEARWATER, marzo 22.— (U. P.)—Los Robins han comenzado su última semana en el campo de training hoy, con una necesidad imperiosa de dos experimentados infielders. Se están llevando a cabo negociaciones con el club Baltimore, para adquirir a Joe Boley; pero se tiene entendido que los Cardenales del San Luis están también tras el mismo jugador.

EDDIE KEALEY NOQUEA A SULLY MONTGOMERY

ST. LOUIS, Missouri, marzo 22 (A. P.)—El heavy Eddie Kealey noqueó esta noche a Sully Montgomery en el primer round de un bout a diez que celebraron aquí. Babe Mc Corgary derrotó por puntos a Henry Malcor y Lew Perfett hizo lo mismo con Johny Kaiser, en sus respectivos bouts a 10 rounds.

HAROLD OSBORNE CAMPEON MUNDIAL EN EL DECALON LLEGARA ESTA SEMANA

Las inscripciones para las grandes competencias de pista y campo del próximo sábado y domingo se cierran el jueves

EL TEAM DEL COLEGIO DE BELEN ESTA "TORO"

Estamos en la semana final de marzo, en la cual la Comisión Atlética Universitaria dará por terminada la serie de competencias de Campo y Pista que figuran en su programa comenzando entonces el viaje a los Estados Unidos y las prásticas necesarias para que los muchachos de la "H" puedan alcanzar un buen puesto en las competencias que entre "junior" y entre "seniors" habrán de convocarse por la Unión Atletica de Amateurs de Cuba.

El próximo sábado día 27 y el domingo 28 se celebrarán las competencias de Relevo tomando parte más de trescientos atletas y estando representadas más de cincuenta entidades.

Harold Osborne el campeón mundial e nel Decalón estará en la Habana a fines de la presente semana y se espera que el otro importado esté en condiciones de ofrecer resistencia al más fnomenal de cuantos hombres se han dedicado a practicar el salto alto con impulso.

Norton, Plansky cualquiera de los nombres a quienes se tiene proyectado importar son muchachos de Universidad y atletas de primera categoría, que han demostrado en competencias recientes que son capaces de lucir en gran número de ventos de campo y pista.

Las inscripciones se cierran el próximo jueves y el viernes anunciaremos los programas finales ya aprobados por el Delegado de Track.

El team del Colegio de Belén y los teams de los Institutos de las seis provincias están en condiciones según aseguran sus entrenadores de acabar con el record Intercolegial de Cuba para competencias de 1600 metros.

JOHNNY RISKO TENIA DERECHO A LA DECISION SOBRE PAUL BERLENBACH PERO LA COMISION NO FUE JUSTA

Le obligó ese organismo a que ocho horas antes del combate tenía que pesar 175 libras, y en cambio le permitió a Risko pesar 190 libras

(POR "JOE" VILA)

NUEVA YORK, marzo 22.—(U. P.)—Jonny Risko, el gran hombre de goma de Cleveland, tenía derecho a la decisión que obtuvo sobre Paul Berlenbach, campeón peso ligero pesado, en la noche del viernes pasado en el Garden. Pero hubo un punto en favor de Berlenbach. El estaba "handicapeado" por la decisión injusta de la Comisión, que había puesto restricciones a su peso. Estaba obligado a pesar ciento setenta y cinco libras en la balanza, el límite de su clase, ocho horas antes de que llegase el momento de la pelea; aunque su título no iba a ser discutido. Por el contrario, se permitió que Risko marcase las ciento noventa libras que señalan su peso.

Peleadores del tipo de Jack Delaney y Paul Berlenbach, que están siempre dispuestos a enfrentarse con todos los retadores son pocos en número relativamente. Si Delaney vence a Berlenbach en otro encuentro, será el boxeador más notable de América. El inteligente franco-canadiense sería el campeón más popular de los existentes en el mundo desde el tiempo de John L. Sullivan, si logra ganar el título que Jack Dempsey aún rehusa defender.

UZCUDUN DICE HALLARSE EN BUENAS CONDICIONES

PARIS, marzo 22 (U. P.)—El campeón peso completo de España Paulino Uzcudun espera añadir otra victoria a su carrera de éxitos cuando se encuentre con Harrs Drake, el peso pesado inglés en el "Cirque de Paris", el martes por la noche.

Uzcudun ha estado entrenándose en el campo de Descamps y se dice que está en magníficas condiciones para la pelea.

TID MORGAN Y JOE GLICK PELEARAN A 15 ROUNDS EN NUEVO MADISON

NUEVA YORK, marzo 22.—(U. P.)—Tid Morgan, californiano, campeón de peso ligero junior, y Joe Glick, de Nueva York, han aceptado términos para encontrarse en el Garden de Tex Rickard el día 7 de mayo en un bout a quince rounds para el título.

HENRI BERNSTEIN NIEGASE A SER EL REFEREE DE LA PELEA UZCUDUM - DRAKE

PARIS, marzo 22. (A.P.) Protestando de un bout que a su juicio es desigual, Henri Bernstein, nombrado por la Federación Francesa de Boxeo para arbitrar el encuentro señalado para mañana entre Paolino Uzcudun y Harry Drake, peso completo inglés, hizo saber esta noche a los promotores del bout que se ve obligado a negarse a ejercer de referee.

Bernstein, que está considerado como el referee de boxeo más preeminente de Francia, dijo al corresponsal de la A. P. que, según sus informes, Drake padece del corazón y pudiera suceder que lo matasen en el ring. Como no quiere verse complicado en un proceso criminal, pide a la Federación que los médicos oficiales reconozcan a Drake.

SID TERRIS EMPATA CON BARRY COOK

BUFALO, Nueva York, marzo 22. (A. P.) El principal aspirante al campeonato light, Sid Terris, empató a 10 rounds con Barry Cook, negro de Búfalo, en un bout celebrado aquí esta noche.

También fué tablas el encuentro entre Martín Burke, light-heavy de Nueva Orleans, con Art Weigand, de Búfalo.

El light Bobby Tracey ganó por decisión a Harry Felix, en 10 rounds.

Me parece que las críticas que están hostilizando a Miller Huggins y a los Yankees, son un poco prematuras. El team por el contrario está dando razón para dar valor a sus partidarios Huggins está satisfecho de la labor de Koenig en el short stop y de Tony Larezze en la segunda base. Como ya se ha indicado en estas columnas, el éxito de los Yankees depende en gran proporción del modo cómo se comporten estos dos reclutas, a los que se trata con gran consideración y confianza por el astuto manager.

Todas las otras posiciones con la posible excepción del box están siendo bien desempeñadas.

Y aún este mismo departamento con Shocker, Hoyt, Jones, Pennock y Shawkey, veteranos y los reclutas Braxton, Johnson, Piggras y Beall se está modificando mucho.

Si el Babe Ruth resonquista su poder al bate y la rodilla de Dugans se compone estamos seguros de que la victoria sonreirá muchas veces a los muchachos del Coronel Ruppert.

La opinión de los críticos que vienen de la Florida es unánime en cuanto al punto de que los muchachos de Mc Graw están mucho más fuertes este año que el pasado. Mc Graw ha arreglado el campo ingertando en l mismo a Al Tyson, Heine Groh se ha rejuvenecido y en la tercera está hecho un Gibraltar aunque posiblemente Lindstrom se haga cargo de dicha posición.

Jackson no presenta ya señales de tener lastimada la rodilla, que lo sentó en el banco en el momento crítico de la temporada pasada. La designación que ha hecho Mc Graw mera y la segunda respectivamente coloca al campo del New York National entre los mejores de la Liga.

El staff de pitcher es el mejor que ha logrado construir Mc en muchos años y se espera que Ring, Scott, Barnes, Greenfield, Fitzsimmons y Nehf que son los regulares obtengan muchas victorias para el club. Si el manager de los Gigantes pudiera añadir a Henline a su cuerpo de catchers, los muchachos tendrán seguramente muchas victorias.

CARABALLO QUE ENTRO A SUSTITUIR A LIMBANO EN EL SEXTO ACTO GANO EL JUEGO CON UN JONRON EN EL NOVENO

Los dos lanzadores que comenzaron el match tuvieron que abandonarlo, pues los muchachos estaban bateando con gran facilidad.—Buen fielding de Bauzá

Un juego muy animado dieron ayer los clubs Libertad y Gerona, pues los muchachos se mostraron muy agresivos al bate y dieron la friolera de 26 hits por un total de 47 bases, pues se bateó un home run dado por Caraballo en el octavo inning, tres hits triangulares y dos dobles.

Los muchachos del Gerona comenzaron con mucho ímpetu y en los dos primeros innings hicieron media docena de carreras, pero después Pereda se descompuso y fué permitiendo carreras hasta que en el péptico acto los del Libertad completaron las dos que le hacían falta para empatar. Estas fueron las últimas carreras anotadas a Pereda, puesen él octavo Pedroso se hizo cargo del box, con tan mala suerte que tuvo que ser el que cargara con la pérdida del juego, pues Caraballo, que también había sustituido a Limbano en el sexto episodio, dió una fuerte línea por el left field y esta al dar un bound brincó la cerca y se convirtió en home run.

El chiquito Hernández Bauzá continúa siendo la sensación de esta serie, fildeando horrores en el campo corto.

R. Pedroso, un catcher que se parece al gran Strike, no sólo resulta un buen receptor, sino que también le da a la pelota donde le duele. Ayer bateó de 5, 3. F. Correa también es de los que le da duro a la bola, pero en el short no está fildeando con la seguridad de otras veces. Parece que tiene las manos embarradas en oleomargarine.

El próximo juego se efectuará el jueves a las tres de la tarde. Y el precio de las entradas serán los mismos de ayer: glorieta, 30 centavos y sol, diez centavos.

LIBERTAD

	V.	C.	H.	O.	A.	E.
F. Hernández lf	5	1	1	1	0	0
C. López cf	4	2	2	2	0	0
I Fabré rf	5	0	2	0	0	1
R. Crespo 2b.	3	1	2	0	5	0
J. Pérez 1b.	5	0	0	13	1	0
L. Romero 3b.	5	1	2	2	1	1
M. Bauzá ss	3	1	0	3	4	0
M. Gámiz c	3	1	0	5	1	0
C. Limbano p.	3	1	2	0	3	0
Caraballo p.	2	1	1	1	0	0
TOTALES.	38	9	12	27	15	2

GERONA

	V.	C.	H.	O.	A.	E.
F. Correa, ss	3	2	2	0	3	1
C. García 2b.	3	3	2	2	2	2
V. Dreke lf	3	0	1	5	1	0
J. Gutiérrez cf	5	1	1	2	0	0
R. Correa 3b	4	0	2	0	2	0
Urrutia, 1b	5	0	1	14	0	1
F. Torres rf	5	0	0	2	0	0
R. Pedroso c	5	1	3	2	0	0
Pereda p.	2	1	1	0	4	0
E. Pedroso p.	1	0	1	0	0	0
TOTALES.	36	8	14	27	12	4

Anotación por entradas

Libertad . . . . . 020 301 210—9
Gerona. . . . . 240 200 000—8

SUMARIO:

Home runs: Caraballo.

Three base hits: F. Correa, C. García, C. López.

Two base hits: F. Correa, Crespo.

Sacrifice hits: C. López, V. Dreke. F. Correa, M. Bouza, M. Gámiz.

Stolen bases: F. Correa.

Struck outs: Limbano 2; Pedroso.

Bases on balls: V. Pereda 3, Limbano a García, Pereda a Gámiz a Crespo.

Tiempo: 1 hora, 53 minutos.

Umpires: Valentín González y Quico Magriñat.

Scorer: Peter.

Observaciones: Pitcher perdedor: Pedroso; Hits: a Limbano 10 en 5 1-3 innings y 8 carreras en 22 v. b.; a Pereda 10 en 7 innings y 8 carreras en 30 v. b.

AL TERMINARSE LA TEMPORADA HIPICA SE EMBARCAN PARA EL NORTE LOS QUE INTEGRARON LAS CUADRAS DE O. PARK

Se hacen muy bellas promesas para la próxima estación de carreras al salir los empresarios bien satisfechos

AL JOCKEY PAZ SE LE RETIRO LA LICENCIA POR SOBORNAR

Oriental Park presentaba ayer animado aspecto con el extenso movimiento de embarque de ejemplares y demás aparatos que componen la maquinaria hípica hacia los distintos centros del turf en los Estados Unidos, donde se están actualmente celebrando temporadas, y otros que hacen los preparativos para iniciar sus campañas en los primeros días del entrante mes de abril.

Juzgando por el brillante éxito que alcanzaron en el mitín que acaba de finalizar, salvando infinidad de obstáculos difíciles de sortear, Mr. Bowman y Mr. Flynn, las dos principales figuras de tan perfecta organización, a quienes hábilmente secundaron en la parte artística de las carreras el incansable James F. Milton, "alma mater" este invierno de la buena marcha del hipódromo, y persona que goza de muy merecidas simpatías entre los asiduos al bello track de Marianao; W. H. Shelley, el Racing Secretary y muy competente handicapper seleccionador del programa de la Mututa; Martín Nathanson, Presidente del Jurado y alta autoridad en materia del turf; y otros que han puesto de su parte con entusiasmo para el éxito alcanzado; es muy dable suponer que de acuerdo con los planes que desde un principio hubieron de concebir los directores de Oriental Park, para el próximo invierno la temporada de carreras ha de eclipsar en calidad y magnitud a todas las anteriormente celebradas.

Tales son los propósitos de Bowman, Flynn y demás cabezas directoras, así como el de realizar grandes obras de embellecimiento en Oriental Park, en cuyo extremo están perfectamente de acuerdo, sin omitir la cuantía de los gastos para convertir el track de Marianao en un verdadero paraíso del thoroughbred.

Mr. Flynn manifestó ayer noche que mucho se ha trabajo ya sobre el extenso plan de mejoras proyectado para el hipódromo de Marianao, que actualmente se está activando esa labor, y que muy pronto nos daría a conocer en definitiva lo acordado para la reconstrucción y mejora de Oriental Park.

Pat Stanton sufrió su más serio revés del mitín con el fracaso de Nimrod en la quinta del domingo, gran favorito al que se jugó la mayor parte de su capital acumulado con anteriores éxitos de sus otros ejemplares durante el transcurso del mitín y que motivó una rápida acción de los Stewards contra la evidente mala fe de ese jocky, que tardará mucho en volver a tomar parte en las justas del track.

El jockey Paz sufrió también los efectos de una severa resolución de los Stewards, al dictar éstos el domingo por la noche que le fuese retirada su licencia e impedirle la entrada en la pista, una vez que investigaron los cargos formulados contra él de haber tratado de sobornar a otro jockey para que perdiese la carrera. En el mismo fallo se incluye el prohibirle la entrada al gran stand al mozo de cuadra Joe Malagon, también complicado en el affaire que motivó el castigo de Paz.

JOE STEECHER LE GANO EN LUCHA LIBRE A DICK DAVISCOURT ANOCHE

NUEVA YORK, marzo 22.—(A. P.)—Joe Stecher, en lucha libre venció a Dick Daviscourt, derribándolo en cincuenta minutos y quince segundos con una llave de tijera a la cabeza.

John Pesek pegó los omoplatos de Ermak Harkovski, ruso, a la colchoneta, en diez minutos, doce segundos; y el griego Jim Londos venció a Ivan Linov, de Rusia.

JACK DELANEY VENCIO A MAXIE ROSEMBLOOM POR DECISION EN NEW YORK

NUEVA YORK, marzo 22.— (U. P.)—Jack Delaney, peso ligero pesado de Bridgeport, ganó la decisión sobre Maxie Rosembloom, de Nueva York, en un suave bout a diez rounds que tuvo lugar en la Arena esta noche.

Delaney parece que tenía ganas de pelear; pero Rosemblom parecía preferir correr alrededor del ring.

En un sólo round demostró el neoyorquino deseos de pelear y fué en el sexto, cuando lanzó una dura izquierda a la barba de Jack, restándose impulsos al de Bridgeport por algunos momentos.

Delaney pesaba ciento setenta y cinco, y Rosembloom ciento sesenta y ocho.

WILLIAM TILDEN SEGUNDO DERROTO A CHAPIN EN UN JUEGO DE EXHIBICION

ATLANTA, Georgia, maro 22. A.P. En un match de tenuis de exhibición celebrado esta tarde en la Academia Militar de Georgia, William Tilden II derrotó a Alfred Chapin por 6-3 y 7-5. Aaparejado con Mrs. Charlotte Chapin en los dobles, Tilden fué derrotado por 6-4 y 6-1 por Chapin y "Hop" Owens, de Atlanta.

En el segundo set de los singles, Tilden tuvo que jugar mucho para derrotar a su joven contrincante.

SUSPENDIOSE LA FINAL DEL TORNEO DE TENNIS

CANNES, marzo 22.—(U. P.)—Los finales de los singles de mujeres en el Campeonato de Tennis de la Costa Azul, en los que la Wills se enfrentará con la Ridley, han sido suspensos por causa del mal estado del tiempo.

I OSSO LLEGA ESTA TARDE

Recibimos anoche un parte cablegráfico del conocido yachtmen señor Rafael Posso, que nos hace saber que estará de regreso en la tarde de hoy por la vía de los cayos de la Florida. El señor Posso, delegado de sports náuticos de la Comisión Nacional de Turismo, se encontraba en Miami asistiendo a las regatas de botes motores que allí se acaban de celebrar, las que nos dice resultaron espléndidas, y al mismo tiempo arreglando todo lo concerniente a las regatas de esos mismos motores marinos que se han de efectuar esta semana en nuestras aguas. Sea bien venido tan distinguido yatista y distinguido amigo nuestro.

M.E.C.D. 2016

FRONTON HABANA - MADRID

A la noche deslumbradora del gran lunes concurrieron todos los fanáticos y todos los patos y lindas patitas de la Habana

En el primero solo un gran empate en don Elefante.—Después ganaron Angelita y Gloria.—Después de un par de decenas interesantes, Elena y Gracia, acaban con Angeles y Petra

Hoy, la ruidosa y anunciada función del martes, por la tarde

Ante el lleno consabido de todos los lunes, y ante el medio lleno de formidables americanos, que lleva del brazo las ingénuas estatuas, las americanas, se inició el gran peloteo. Ni una localidad vacía. Y el Habana Madrid, tan alegre, tan donoso, tan corruscante y tan deslumbrador como en todas sus mágicas noches de moda.

Mujeres preciosas que sonríen en todos los palcos, mujeres que aplauden en las canchas, mujeres en todas partes; muñecas rubias, trigueñas; mujeres arrogantes y preciosas en todas partes; la nota, que pone la gracia aristocrática en la solemnidad de nuestras horas deslumbradoras. Y en cuanto se apagaron los aplausos, las voces y los gritos, prólogo de nuestros grandes espectáculos, rompió el danzón bravo; pasó d.n Himno a que saludamos la mar de cortés; y, ¡tan! el primer saque del primer tanto del primer partido de las horas encantadoras, porque son horas de emoción.

Angelina y Consuelín, de blanco, contra las de azul, Angelita y Gloria. Comenzaron por pelotear dos rachas de papaupa; una de las azules, y la otra de las blancas, para confundirse en un gran empate en don Elefante. Gran ovación a las chicas y una caricia al elefantón.

No hubo más; se enfurecieron Angelita y Gloria y peloteando una tanda bellamente furiosa, se lo llevaron. Las dos blancas, que hicieron una defensa, quedan en 19.

Pa'mas.

Continúa la ovación. Es que ganaron la primera quiniela Angela y Consuelín pagando con el derroche de treinta y dos pesos.

—¡Así se paga!

Y entramos más tranquilos que don José el tranquilo en la disputa del segundo, que peloteaban, de blanco, Elena y Gracia, y de azul, Ange.es y Petra. Nada de empates en la salida, aunque la salida es arrogante; una racha azul; otra blanca; primer empate en 16. Ovación. Se repiten las palmas en los empates de diecisiete, dieciocho, veintiuno y veintidos.

Una voz: ¡No van más!

Y en efecto Elena y Gracia, aunque ustedes no lo crean se lo llevaron, dejando aislada a Angeles y abollando la ametralladora de Petra, que anoche era de lata y de hoja de lo mismo.

Las dejaron en 23. Ovación a las hermanas catalanas.

Se repite el alegre festejo de las palmas, en honor y gracia de Josefina y María Consuelo, triunfadoras en la segunda quiniela, pagando con los pesos de San Juanito el verbenera.

—¡Y allá va eso!

La última tanda, la intrincada, la laberíntica, la emocionante, la tanda fenomenal; de blanco la Eibarresa y María Consuelo, contra las de azul, Josefina y Lolina. Así, como nos gusta a los fanáticos la dinamo y la dinamita por delante.

Ysucedió lo que tenía que suceder. Hay días que la pelota, aunque coqueta tiene su lógica aplastante. Que salió Josefina un juego más enorme que sule hacer desde la zaga, que los hace que aplastan; que Lolina la respaldó muy bien: Y que ni la Eibarresa y María Consuelo, aunque metieron el alma en el peloteo, fueron derrotadas de calle, después de un empate en cuatro y en cinco. Se quedaron las blancas en 24. Y conste que llegaron a donde no pensaban ni ellas ni nosotros.

Fué un enorme fenomenal.

Lo de Josefina, en los primeros cuadros, demuestra la grandeza del deporte de la mujer. Estupenda.

Hoy, martes, peloteamos por la tarde.

Don FERNANDO.

PLAYERS DEL FILADELFIA AMERICANO PARA 1926

Players	Altura.	Peso	Batea	Tira	Club 1925	Pos.
Bishop, Max	5.08½	155	L	R	Athletics	LF
Baumgartner, Stanwood	6.00	185	L	L	Athletics	P
Brame, Erwin	6.02	180	L	R	Providence	P
Cochrane, Gordon, S.	5.10½	180	L	R	Athletics	C
Dykes, James	5.09	180	R	R	Athletics	3B
French, W. E.	5.07½	155	L	R	Athletics	OF
Foxx, James	5.11	175	R	R	Providence	C
Galloway, Clarence E	5.08	160	R	R	Athletics	SS
Gray, Sam	5.10	175	R	R	Athletics	P
Groves, Robert M	6.02½	174	L	L	Athletics	P
Hale, Samuel	5.08½	166	R	R	Athletics	LF
Harris, Bryan	6.06	185	R	R	Athletics	P
Hauser, Joseph	5.11	180	L	L	Athletics	1B
Heimach, Fred	6.00	175	L	L	Athletics	P
Hipps, Robert	6.60	175	L	L	Furman Univ.	1B
Husta, Carl	5.11	175	R	R	Athletics	SS
Lamar, illiam	6.01	188	L	R	Athletics	OF
May, Kit	5.11	160	L	R	Martinsburg	P
May, Orie	..10	155	R	R	Independent	P
Miller, Edmund	5.11	185	R	R	Athletics	OF
O'Brien, Parry	5.10	168	R	R	Dallas, Tex.	OF
Pate, Joseph	6.01	190	L	L	Fort Worth	P
Perkins, Ralph	5.09	170	R	R	Athletics	C
Poole, James	6.00	180	L	L	Athletics	1B
Quinn, John, P.	6.00	194	R	R	Athletics	P
Rommel, Edwin A.	6.02	185	R	R	Athletics	P
Simmons, Al	5.11	185	R	R	Athletics	OF
Walberg, George	6.01	185	L	L	Athletics	P
Wambsganss, William	5.11	165	R	R	Boston, A. L.	2B
Welch, Frank	5.08	180	R	R	Athletics	OF
Willis, Chas	6.01	175	L	L	Wilkes-Barre	P
Wright, Jarrell J	5.11	178	R	R	College	LF

VIBOREÑAS Y UNIVERSITARIAS

(Por el HIJO DE LAZARO)

A TRAVES DE LA SERIE

La "petit temporada amateur americana" que presenciamos durante casi toda la última semana, donde vimos maltratar sin piedad a los pitchers caribes por los terribles "artilleros floridanos", que lucieron sus flamantes uniformes de "amateurs" y que jugaron y batearon mejor que muchos profesionales, contribuyó grandemente a mantener el doloroso pesimismo que nos "atacó" cuando nos "quitaron de las manos" la victoria del otro domingo, y que nos ha costado tener que esperar otro domingo más, para conquistar un triunfo definitivo que a estas horas debiamos tener guardado en el bolsillo. La serie Fortuna-Universidad, indudablemente, debimos acabar de ganarla ayer tarde, cuando derrotamos decisivamente a los blanquinegros y de manera tal, que no hay excusas que dar como tampoco tuvo Peña más pitchers que "poner" para contener el brutal ataque de los "oradores" universitarios.

El pesimismo nos dominaba; sí, señores, cuando entramos en el Stadium caribe ayer por la tarde, para presenciar el sexto juego de la interesante serie que todavía están discutiendo blanquinegros y caribes; porque todavía estamos "a veintinueve iguales"... pero en "el saque" y de mala manera. ¿Qué "pachó" Peñita?

Pero si bien fué verdad que "entré pesimista", cuando salí de los grounds universitarios tenía más optimismo "que un peninsular recién llegado". ¡Palabra!

Ver batear trece hits, donde abundaron películas de varios episodios, y ver anotar catorce vueltas al cuadrilátero y ganar así, "de calle", pone de buen humor a cualquier caribe; y por el contrario, todo eso es capaz, ciertamente, de poner de mal genio, desde Peña hasta Echarri.

No podemos quejarnos de la "concurrencia" que invadió ayer el territorio de los caribes; por su cantidad y por su calidad; de uno y otro sexo y de uno y otro "bando" también. Mucha, pero mucha y muy buena gente formaba aquel "conglomerado" heterogéneo que llenó los Stands de la Universidad desde muy temprano. Fué una demostración de la importancia que revestía ese juego y un brillantísimo exponente del interés que despiertan en la afición nuestras justas de amateurs.

La "influencia americana" se puso de manifiesto en el juego de ayer domingo, por ese poder asimilativo del "criollo" para el que nada pasa desapercibido y a todo le saca un "recorte". Así vimos la "influencia del batting demoledor" que empleó el team floridano contra los caribes; y aquellos scores "fabulosos" que llegaron casi a 30 carreras después de batear 23 hits, por poquito se emulan ayer, cuando los caribes "se soltaron" y se dieron gusto haciéndole pasar "malos ratos" a los muchachos del malecón.

Para los que acostumbramos a filtrar las cosas y los hechos que contemplamos, por el tamiz del análisis, previo el cuidadoso y entretenido proceso de observación, no se nos escurren ni se nos "fugan", así por que sí, las sensaciones que experimentamos cuando presenciamos el juego últimamente efectuado entre el "Fortuna" y el "Universidad". ¡Qué va, Manín!

El juego de ayer domingo, pues, se caracterizó por sus tres principales acontecimientos; a saber: el exceso de "batting" demostrado por ambos teams; los "exóticos" errores del infield fortunista y las decisiones (a nuestro juicio equivocadas) del umpire Bernardo Baró, que pudieron comprometer en un momento, y seriamente, la brillante victoria ganada por el batting brutal y oportuno de Esnard, Ortiz, César Sánchez y Nicolás Monzón. Y respecto al "elevado carreraje", ya hemos hablado al tratar de la "influencia americana", en el penúltimo "capítulo" de esta crónica.

Pues bien, veintiseis hits en conjunto, son muchos hits para un solo "match"; cuatro "errores" fortunistas, son en demasía para un team que puede vanagloriarse con todo el orgullo que le dé su realísima gana de ser el conjunto beisbolero amateur m;s completo que hay en Cuba. Y las decisiones de Baró pueden conceptuarse "poéticamente", como una Oda de inspiradísimos tonos dedicada a torturar a caribitas y a caribitos durante casi todo un juego. Para nosotros, admiradores como almendaristas medulares, del brillante outfield de color, sus decisiones de ayer nos disgustaron profundamente; y al criticarlas, lo hacemos inspirados en la defensa de los fueros universitarios y en defensa de los propios fueros del buen sport amateur; estimando que él mismo, habrá sido de los primeros en deplorar sus propios errores también.

"Homo sum, et nihil humani a me aliênum puto" o lo que es lo mismo: (para evitarles un dolorcito de cabeza) "Soy hombre y no juzgo extraño a mi nada humano". Así decía Terencio el gran poeta cómico latino, nacido y fallecido ciento y pico de años antes de Cristo; "ayer como quien dice". No me cabe dudas respecto a que en época de Terencio se jugaba ya a la pelota; porque un hombre que piense y hable así, hay que suponerlo un "filósofo vitrinero", a quien no le duelen mucho las pérdidas del team de sus simpatías. ¡Quién fuera Terencio, solamente por eso!

¡Cuántos Terencios concurren al Stadium!...

Pero filosofía aparte, porque ella, o no está a la "altura" de una reseña deportiva y la reseña deportiva no está a la "altura de ella", (que aunque parezca la misma cosa no es así); vamos a dejar un huequito para "cantar la victoria del domingo" y para que la oiga todo el mundo que se interese por nuestra buena suerte.

Aunque el "Fortuna" comenzó "agresivo" desde que subió el telón al ser jonroneado Guash por Silvino Ruiz, no me pareció la "ofensiva" fortunista una justificación para cargar con la serie. Y si bien fué evidente que en el tercer acto Echarri perdió la bola por el rigth field anotándose una vuelta completa del diamante, ello tampoco justificaba que "sacaran" del cajón a Pepe Guash para "poner" a Pequeño, porque aquel texas leaguer de Gutiérrez detrás de la antesala y algunas cosillas más que las dejo en el tintero no se les deben de cargar en cuenta solamente al serpentinero universitario. Varios fueron ios "protestantes de glorieta" del brusco cambio de lanzadores, porque a decir verdad, desde que Pequeño ascendió a la administración de los bultos/los vitrineros caribes apenas respiraban.

Sin embargo, hay que reconocer que Pequeño se portó bastante bien y que hizo quedar "bien" a la dirección del team universitario. Solamente al "cerrarse la edición" parecía que parpadeaba, pero Córdoba era noticia de "última hora" y acabamos "a la campana".

Pero si los fortunistas "cogieron el paso" al comenzar, los caribes también "marcaron bien el paso", porque en el segundo acto, cuando Fina ya estaba "decadente" dando bases por bolas y el dead ball a Pepé Guash, vino el chiquito Esnard a "uararse bonito en el plate", disparando aquella línea bestial que le pasó por las narices a Silvino Ruiz y por poco se mete en el floor de basket universitario. Aquellas cinco carreras que engrosaron el score caribe conmovieron los cimientos del Stadium; aquella recia estructura de acero y aquellas escalinatas solidificadas por el concreto y vestidas de cemento "Morro", parecían que crujían como un fotingo al salir del hospital hacia la Habana.

Aunque bastante esperó Peñita, se decidió al fin a "sacar" a Fina al acabarse el segundo acto, metiendo entonces en el cajón a Fernández, a quien le "sonaron" el cuero también, hasta el sexto en que se fué para darle "chance" a Prieto que estaba desesperado por contener el 'ciclón universitario" que arrasó con todos ellos.

El Coronel Ortiz se fué de tribey en el tercero y anotó con la intervención de un terapéutico de César Sánchez; y en el sexto dió su tubeyote empujando a Esnard a la bombonera; el Coronel se portó como todo un señor cuarto bate y su fielding del séptimo acto fué algo muy sensacional que hubiese dado envidia al mismo Bancroft si lo hubiera visto. Aquel batazo estupendo de Fernández con Peña embasado, tenía "rabia en el tablero", pero la cogida del bravo Coronel valía cualquier cosa.

Desde el quinto hasta el octavo funcionó la artillería caribe; y cuando el "Fortuna" fué a batear en el noveno, sus partidarios se iban calladitos como si no hubiese pasado "NA"...

Dejé a Nicolás Monzón para lo último, por aquello de que "los últimos serán los primeros". Y porque es el más chiquito del team.

Nicolás apenas ha visto veinte primaveras y tiene poco menos de cinco pies de estatura; pero, tiene un corazón más grande que el Stadium.

Ayer bateó a su gusto y ¡de qué manera! Su estacazo de three bagger al left field con Inclán y Felo en bases, le quitó el almidón al pitcher Fernández; y para que Prieto no se quejara, le espantó una línea por el short en el séptimo y en el octavo un two bagger contra la pizarra que hizo anotar a Ortiz y a César.

Y en el fielding estuvo bastante bien.

Los fortunistas se pusieron con "majaderías" en el noveno con Pequeño, y Marsans tuvo que tomar cartas en el asunto haciendo un cambio radical en la batería. Acha se puso a recibir paquetes y Felo a tirarlos; y con el "ponche" de Gutiérrez y el foul de García, quedó todo liquidado hasta el próximo domingo.

Lo que sí no me acaba de gustar es que "cobremos a plazos" lo que debimos ayer percibir de "contado". Prolongar los plazos y diferir los pagos, a veces es sistema malo por aquello de que el deudor pueda insolventarse y "no pague". ¿Por qué tener tanta benevolencia con el "enemigo"? ¡Por qué no se ganaría el domingo anterior! ¿Por qué?...

Atardecía; anochecía casi cuando salimos del Stadium caribe; nuestro gozo se elevaba a su quinta-esencia y nuestra satisfacción no cabía dentro del corazon. A nuestro derredor todos los semblantes hablaban en el "mismo idioma" subjetivo, porque las sonrisas florecían en ellos en todos sus esplendores y en todas las tonalidades psíquicas...

A lo lejos se perdían como fantasmagorías las cifras de l aobscura y fatídica pizarrita.

¡Qué barbaridad, catorce por siete y nada más!

Vedado, marzo 22 1926.

EL TERRIBLE COCINERO PELEARA EL SABADO CON PANAMA JOE GANS

Y en el semi-final lo hará el exsoldado Díaz con el valiente peleador Kid Salgado según anuncia Pincho

El sábado próximo, en la Arena Colón, será consagrado como peleador de star bouts el valiente Martín Pérez, el Terrible Cocinero, que tan alto ha levantado su cartel por sus últimos clamorosos éxitos, y en quien personas tan entendidas en la materia como Frank Moran y Leo P. Flynn entienden que se encierra un futuro campeón. El adversario de Martín Pérez será nada menos que Panamá Joe Gans, y lo que el muchacho local sea capaz de hacer frente a este temible contrario servirá para aquilatar sus méritos y nos permitirá formar acerca de él juicio definitivo.

Este sensacional encuentro constituirá el star bout de un estupendo programa de seis peleas que ha combinado "Pincho" Gutiérrez para la gran empresa promotora de Santos y Artigas, y servirá de preludio a la magnífica campaña de verano que preparan dichos promotores, a base de Ricardo Alis, Tomás Colás y Vallespin, los tres famosos peleadores españoles que deben llegar a la Habana el día 3 del prximo mes. En el semi-final del programa del sábado, peleará el valiente Kid Salgado con el veterano exsoldado Díaz y en los preliminares desfilarán por el ring Clemente Morales y Modestico Morales Young Cárdenas y Fidel Ugarte; Boy López y Arturo Rey y Juan Cepero y Mario Campos, el Firpo Gallego.

JIMMY, BOTTOMLEY LA ESTRELLA DE LOS "CARDENALES"

Muchos fanáticos creen, que los Cardenales de St. Louis sólo cuentan con una estrella de calibre en su line up y que esa es, Roger Honrsby, el célebre hitter; sin embargo, nada más lejos de la verdad que eso. Los Cardenales cuentan también con otra estrella de primera magnitud en la persona de Jimmy Bottomley, el inicialista del team, el cual estuvo considerado por todos los críticos de las ligas mayores como la mejor primera base del mundo en la pasada temporada. Su batting es de los temibles y no hay quien le sobrepase fildeando bolas altas. Jimmy, espera contribuir mucho este año, a la conquista del pennant por su club

TOPICOS FUTBOLISTICOS

(A CARGO DE "PETER")

El jueves se terminará la colecta iniciada a favor de Zvonimir Mattievich, y hacemos esta advertencia para que cualquier persona que quiera contribuir con su óbolo pueda hacerlo antes de ese día. Días pasados, en una junta general que se celebró en los salones de la sociedad Hispano se hizo una colecta para agregarla a la nuestra, y ésta ascendió a $100 según informes que nos ofreció el caballeroso Presidente Sr. Rafael Armada, Segrera. Además los señores Salvador Rivas Villar y Narciso Pardo me enviaron también sendos pesos para aumentarlo a la lista.

La colecta, pues, hasta el presente asciende a:

Club Deportivo Hispano América	$100.00
Eduardo Pérez Moreno	20.00
Anselmo Vega	5.00
J. Vázquez	5.00
Alfonso Renán Pedredoz	5.00
Tres abonados al futbol	3.00
Salvador Rivero	1.00
Daniel Cabrera	1.00
Narciso Pardo	1.00
Salvador Rivas Villar	1.00
Total	$142.00

Esta colecta como queda dicho terminará el jueves, así es que los amigos de Mattievich, sus admiradores y los que no son ni una cosa ni la otra, pero que simpaticen con este acto que no es más que para que no sufra también perjuicios económicos quien ya lo ha sufrido moralmente por una cosa de esas de la que no estamos exentos ningún mortal, pueden enviar lo que deseen y puedan al encargado de esta sección balompédica.

A continuación ofrecemos una lista de los jugadores que marcaron los 276 goals que se marcaron en el transcurso del año pasado. En esta lista aparecen empatados en el primer lugar con 15 disparos cada uno, Arcadio Díaz y Cosme Vázquez de la Juventud Asturiana y Fortuna respectivamente. La siguiente lista es debida al joven José Reina, el Compilador Oficial de la Federación Occidental, que lleva todas estas cosas del futbol al dedillo.

He aquí la lista:

Nombre:	Club.	Goals
Arcadio Díaz	Juventud Asturiana	15
Cosme Vázquez	Fortuna	15
Juan Vázquez	Iberia	14
Bernardino Miguez	Hispano	12
Karoly Katzer	Fortuna	11
Avelino Suárez	Juventud	11
Jesús Rodríguez	Juventud	11
Francisco Moro	Juventud	10
Andrés Lages	Iberia	9
Emilio Borrazás	Fortuna	7
José Castro	Iberia	6
Santos Nosti	Olimpia	6
Emilio Casielles	Juventud	5
Manuel González	Vigo	5
Francisco Pérez	Hispano	4
Ricardo Campos	Hispano	4
Jesús Hermo	Iberia	4
Francisco Alvarez	Iberia	4
José Torres	Iberia	4
Manuel Brañas	Olimpia	4
Emilio Pazos	Olimpia	4
Evangelino Suárez	Olimpia	4
Luis Domingo	Catalunya	4
Cristóbal Torres	Hispano	3
Luciano Mosquera	Fortuna	3
Angel López	Fortuna	3
Ismael López	Fortuna	3
Aladar Scillag	Fortuna	3
Ramón Roibal	Iberia	3
Javier Rivas	Iberia	3
José Villanueva	Iberia	3
Manuel Díaz	Olimpia	3
Benito Rodríguez	Olimpia	3
Indalecio Cueto	Juventud	3
Angel Llama	Vigo	3

Con dos goals a su favor cada uno, aparecen Roberto Campos, José Groceri y Graciliano Luis, del Hispano; Manuel Freire y Willian Weinder, del Olimpia; Valentín Alvarez y Jorge Alvarez, de la Juventud Asturiana; Nicolás Alvarez, W. Morland, J. H. Jack del Rovers, José Llubí, del Catalunya; Edmundo Varela y Angel Delmonte, del Vigo; Ramiro Rodríguez, del Centro Gallego; José Lluhí, del Fortuna.

Con un goal en su favor cada uno aparecen Francisco Domínguez, José Casas, Juan Alvarez y Tomás Teijeiro del Hispano; José Castillo, Carlos Díaz y Pedro Arruza, del Fortuna; Agustín Garraus, Primitivo Castro, Edelmiro Lorenzo, del Iberia; Ernesto Alvarez y Joseph Weinder, del Olimpia; Ernesto García, Fernando Rodríguez, Emilio Díaz-Cabrero, de la Juvenutd Asturiana; R. Vermey y J. C. Daniels del Rovers; Francislo Figueras, Manuel Ribó, José Fábregas, M. Gelabert y A. Codina, del Catalunya; Carlos Pérez, Teodoro Rodríguez, oJsé Dopico, José Luis Pintos y Luis Vázquez del Vigo, Enrique Saavedra, Nazario López, José Turco y Máximo Costa, del Centro Gallego.

Aparecen también en el record un grupo de seis goals, que son los marcados por equipiers contra su propia meta y los cuales se distribuyen en esta forma:

Croceri-Ramiro, Pacucho-Joaquín y Juanito Evangelio a favor del Hispano.

Carames, a favor del Fortuna.

Y Casielles-Japonés y Lages, a favor de la Juventud Asturiana.

No se lo apuntamos a los jugadores Croceri, Pacucho, Juanito y Casielles, pues aunque es cierto que ellos fueron los que enviaron el balón hacia el goal enemigo, también es muy cierto que esos equipiers que aparecen a su lado, tuvieron la desgracia en su loca ilusión por alejar el peligro, de introducirlo en su propio goal, dando con ello la victoria a sus contrarios en algunas de las veces mencionadas.

Sumando los goals del estado y los grupos de uno y dos goals dará el completo de 276 goals que fueron las veces que los guardametas de nuestros equipos vieron perforadas sus redes durante el transcurso del año 1925.

EN EL HABANA-MADRID

MARTES 23 DE MARZO
A LAS 2 1|2 P. M.

Primer partido a 25 tantos

Mary y Angela, blancos;
Marcelina y Marmenchu, azules.
A sacar blancos del cuadro 10 1|2; azules del 12 1|2.

Primera quiniela

Marcelina; Angelina; Rosita; Sagrario; Elena y Mary.

Segundo partido a 30 tantos

Angelita y Aurora, blancos;
Sagrario y Gloria, azules.
A sacar blancos del cuadro 12; azules del 11 1|2.

Segunda quiniela

Aurora; Gloria; Lolina; Angeles; Eibarresa y Gracia.

Tercer partido a 30 tantos

Eibarresa y Gracia, blancos;
Angeles y Lolina, azules.
A sacar blancos del cuadro 11 1|2; azules del 13.

PELEAS QUE SE EFECTUARAN ESTA SEMANA EN N. YORK

MARTES

Pioner A. C. Phil Mc Graw y Johnny Rocco 12 rounds. George Courtney y Lew Warshaw. Nat Kawler y Johnny Pilkington. Lew Kersh y Abe Rosenberg, 6 rounds cada una.

Twenty Second Regiment: Jack (Kid) Bate y Tony Palmer. Johnny Saxon y Jack Tilyou. Ivan Hawes y Johnny Mayo, 8 rounds cada una.

MIERCOLES

106th. Infantry: All star show.

Mitchel Field: Rockie Stone y Georgie Smith. Bert Littlejohn y Clyde Jones, 8 rounds cada una.

JUEVES

Madison Square Garden: Young Stribling y Jimmy Slattery. Bud Corman y Carl Carter y Solly Saman y K. O. Leonard, 10 rounds cada una. Habrá además una a 8 otra a 4 rounds.

102nd Medical Regiment: Todos star bout.

VIERNES

27th Division Train Armory: Johnny Cooney y Henry Usse, 12 rounds.

SABADO

Commonwealth S. C. K. O. Phil Kaplan y Jack Mc Vey. Irving Shapiro y Willie Mackel, 12 rounds cada una.

Ridgewood Grove S. C. Romeo Vaughn y Johnny Brenna. Hagan Hassan y Joe Roggi. Jack Katkisk y Hernie Hufnagle. Mike Reilly y Ko Lew Williams y Tony Russo y Ernie Rosini, 6 rounds cada una.

Ninth Coast Armory: Red Mc Gee contra Johnny Coster, 10 rounds.

14th Regiment Armory: Joe Zink y Willie Carfola. Eddie Whalen y Nick Palmer. Paddy Grane y Billy Floor, 8 rounds cada una.

Federación Nacional Amateur de Basket Ball

CITACION

Se recuerda a todos los delegados de los clubs inscriptos en esta Federación así como a los miembros de la misma, que el miércoles día 24 del corriente mes de marzo, a las cinco de la tarde, tendrá efecto la junta de segunda convocatoria, en el local de la Unión Atlética, Manzana de Gómez 516.

Esta junta tiene por objeto la modificación de los estatutos, elección de la mesa para el próximo período y modificación de las reglas del sports que controla esta Federación, por lo que rogamos la asistencia.

FEDERACION NACIONAL AMAEUR DE BASKET BALL, PEDRO GALIANA, Secretario.

EXPLORADORES DE CUBA

(Boys Scouts)

Esta institución se propone fomentar en la juventud el amor a la patria, la obediencia a las Leyes y a las Autoridades de la República, el cultivo del honor, el sentimiento del deber y de la responsabilidad, los hábitos de solidaridad y disciplina, la robustez del cuerpo y la destreza de sus miembros.

¡Proteja a los Boy-Scouts! ¡Inscríbase en los Boy-Scouts!

Comité Ejecutivo Nacional.

P. Lacoste (Aguacate) 52, altos. Teléfono M-3185. Habana.

UNION ATLETICA DE AMATEURS DE CUBA

CONVOCATORIA PARA LAS COMPETENCIAS DE CAMPO Y PISTA

En cumplimiento de lo resuelto en reunión efectuada por la Comisión de Track de esta Unión Atlética integrada por los señores José A. Sordo, Armando Ruz y A. N. Coronado, a la que también asistieron los señores Francisco Pons, José Navarro, Ricardo Moré y Francisco de la Carrera, representando respectivamente, a los clubs Vedado Tennis, Atlético de Cuba, Belén y Universidad de la Habana, se acordó convocar para las competencias de Campo y Pista de Novicios y Libres a todos los clubs inscriptos en la U. A. de A. de Cuba, en la forma siguiente:

Primero: Las competencias de Novicios y Libres se celebrarán los domingos 18 de abril y 2 de mayo del corriente año, respectivamente, efectuándose las eliminaciones los días 15 y 29 de abril de 1926. Dichas competencias se llevarán a cabo en los terrenos del Vedado Tennis Club, comenzando la primera carrera a las dos de la tarde.

Segundo: Las competencias de Relevos se efectuarán en el Stadium de la Universidad de la Habana, el domingo 25 de abril del corriente año, en cuya fecha se correrán los Relevos de 800 y 1.600 metros para Novicios y Libres, así como el Relevo Mixto para seniors. Este mismo día se efectuará el Phentalon entre los atletas amateurs que constará de 1.500 y 200 metros, lanzamiento del disco, lanzamiento de la jabalina y salto largo.

Tercero: El plazo de inscripción quedará cerrado el día 12 de abril de 1926, antes de cuya fecha los clubs que desean tomar parte en dichas competencias deberán presentar su solicitud acompañada de todos los documentos necesarios, en la forma y de acuerdo con los Estatutos de esta Unión y Reglas Oficiales de las Competencias Atléticas de la U. A. A. de Cuba, la cual será dirigida a los Comisionados de Track, señores J. A. Sordo, J. A. Ruz y A. N. Coronado: llamando la atención a los clubs que están en la obligación de presentar la lista de atletas en o antes del día 8 de abril de 1926.

Habana, marzo 17 de 1926.

Por la Comisión de Track, JORGE ARMANDO RUZ.

COMENTARIOS FUTBOLISTICOS

POR JUEZ DE LINEA

Se acabó la holgazanería.

Ya "murieron" ls vacacions.

Y, estamos aquí nuevamente para narrar los "plus cuan-perfectos" perforátiles, que se suceden dominicalmente en el templo del balón, y para "masajear" temporalmente a los "toritos" que se decidan a enfilar la recta final, en el estado championable.

He dicho.

Los "tigres" del Hispano derrotaron a los invictos del Olimpia.

Cuatro por dos.

Bernardino y Madrigal estuvieron fenómenos en el "viejo" Miguez que se nos disfrazó de artillero "trademark".

El "equipito" del Olimpia, lució muy pobre en todos sus "departamentos".

Pobrísimo.

Diez, en los backs y Polón y Pinilla en los forwards, fueron los que más se destacaron.

Y estos no fueron bastantes para derrotar a los "fúnebres" de Colón.

Ni para darles "miedo" siquiera a los "remendados" negri-amarillos.

Esta victoria del Hispano les coloca a la cabeza del champión.

Con el Iberia.

Y, únicamente tienen los "realistas" la ventaja de un partido más jugado y ganado.

Contando el del Cataluña.

Iberia-Cataluña.

Regular partido.

Hubo una primera mitad de buen juego, pero los "lunares" que se sucedieron en el segundo half-time, "mataron" el brillo que había tenido en el comienzo.

Vencieron los "realistas".

Dos por cero.

En el transcurso del match Iberia-Cataluña hubo dos "decisiones" que "revolucionaron" la cátedra.

Y las comentaremos.

Claro que sí.

Al mismo tiempo señalaremos la "voladura" de un "mago" del silbato y que es a la vez "peliculero" de la crónica.

El free-kick, puede ser lanzado en **Cualquier** dirección, y debe ser lanzado hacia **Adelante** según las causas que motivaron el castigo.

Claro.

El llamarse Domingo no es bastante para convertirse uno en "vago" por que los "domingos" son días de fiesta.

Y por el free-kick de Linchestein no vamos a creer que todos se pueden lanzar en la dirección que el jugador le plazca.

Entendámonos.

El free-kick que se lanza hacia adelante es el que se "administra" en estos castigos:

Por, zancadillas.
Por, patadas.
Por, manos.
Por, sujetar y empujar.
Y por cargas violentas.

Un goal que entra directo en estos castigos es válido, y en el acto de lanzarlo hay que colocarse a nueve metros del balón.

El free-kick que se puede lanzar en cualquier dirección es el que se "endosa" por:

Por off-side.
Por carga al portero.
Por dar más de tres pasos el keeper con el esférico.

Por tocar el balón a destiempo cuando el arbitro lo pone en juego.

Por jugar peligrosamente.

Y por sacar mal en la línea de toque.

Aquí el goal directo no es válido y si el reglamento no marca la distancia que deben colocarse los contrarios, es que deja a la elección de ellos, como deja al jugador que lance el pelotón para donde más "brillo" le pueda sacar a la jugada.

El free-kick de "marras" fué en castigo a un off-side del Noy.

Y se lanzó bien.

Hacia atrás.

Pero Linchestein no lo aceptó así, y castigó al Cataluña.

Un error muy grande.

Y lamentable.

El "cautiverio" catalán no acabó ahí. El árbitro les dió otro "machetazo" de pronóstico reservado.

Y produjo un goal.

Y la consabida "camarita", que casi nunca falta como epílogo en estos casos donde el árbitro pierde la "caja" de pensar.

Y la "desconflautación".

No se puede conceder un goal que no haya traspasado los postes.

Claro que no.

Imposible.

Y si la jugada se decide entre el balón y un back el primero deseoso de traspasar los umbrales, y el segundo haciendo uso de las manos para evitar la perforación, el penalty es la jugada, reglamentada.

Y ante una jugada reglamentada la opinión del árbitro es nula así sea más "moral" que su majestad la "moralidad".

José María Mateos, un "torito" entre los críticos españoles, al comentar esta jugada dice:

No es árbitro el que concede el goal, es un malísimo "peluquero" que sopla el silbato porque con el no podría escribir.

Y tiene razón.

Enormemente.

Así cayó el Cataluña en la cancha almendarina.

Fué una "víctima".

Nosotros no culpamos al once del Real Iberia.

Claro que no.

Los jugadores obtuvieron un dos por cero que señalaba un triunfo.

Y no se portaron mal.

Aceptaron muy humanamente lo que al final señalaba el marcador.

El Cataluña fué el que perdió los estribos un minuto después de haberlos perdido el árbitro.

La verdad ante todo.

La situación de los equipos en el estado championable, está en tres grupos.

Buena situación.

Regular.

Y desesperada.

En la primera están Hispano e Iberia, en la última el sufrido Vigo, y en la segunda hay un quinteto que lucha desesperadamente por no perder las probabilidades.

Pagés, fué "noqueado" el pasado domingo en el desempeño de sus funciones arbitrales.

Y...

Sobrino renunció a arbitrar el siguiente partido por temor al ídem.

Este último carecía de "padrinos" en caso de la repetición del "disco".

Hizo muy bien.

Y lo aplaudimos.

RESULTADO DE LAS CARRERAS DE AYER EN TAMPA

PRIMERA CARRERA. 5 1-2 Furlones. Para ejemplares de 3 años y más Reclamable. Premio $1.200.

Caballos	Peso	Jockey	1o	2o	3o
Neptune	110	Boganowski	$27.60	$15.80	$14.10
Herbert	100	Barnett		12.80	8.70
Uncle Bill	103	Mc Coy			10.90

Tiempo: 1.07.

También corrieron: Seven Sixty, Valley, Royal Dick, Lord Allen, Grotto, Metal, Epice Bush y Emil.

SEGUNDA CARRERA. 5 1-2 Furlones. Para ejemplares de 3 años y más. Reclamable. Premio $1.200.

Caballos	Peso	Jockey	1o	2o	3o
Spats	112	Colen	$ 4.10	$ 3.30	$ 2.60
Atomin	108	Mc Coy		3.70	4.20
Come Along	110	Allen			3.40

Tiempo: 1.06 4-5.

También corrieron: Mitzie Mc Gee, Daddy Wolf, Toe Scott, Bonny Castle, Bunbury, Gilmore y Night Express.

TERCERA CARRERA. Mila y 1-16. Para ejemplares de 4 años y más. Reclamable. Premio $1.200.

Caballos	Peso	Jockey	1o	2o	3o
Tierre	102	Hebert	$ 3.90	$ 4.30	$ 2.60
John Finn	104	Colen		4.40	2.90
Belario	104	Bagonowski			2.90

Tiempo: 1.47 3|5.

También corrieron: Col. Finn, Lady Finnell, Kelley, Woorflor, Wish I Win.

CUARTA CARRERA. Seis Furlones. Para ejemplares de 3 años y más.—Premio $1.500.

Caballos	Peso	Jockey	1o	2o	3o
Columbia	122	Allen	$ 3.80	$ 2.90	$ 2.40
Fagasus	109	Mc Coy		4.40	2.40
Dantes Inferro	102	Yerrat			2.40

Tiempo: 1.12 1-5.

También corrieron: Roberet Maxwell, Louis Rubenstein, Grace D'Or.

QUINTA CARRERA. Mila y 1-16. Para ejemplares de 3 años y más.—Reclamable. Premio $1.200.

Caballos	Peso	Jockey	1o	2o	3o
North Breeze	109	Caruso	$ 6.90	$ 3.40	$ 2.90
Norseland	109	Burke		5.80	3.00
Anchester	93	Yerrat			7.40

Tiempo: 1.46 2-5.

También corrieron: Blow Horn, Delusive, May Boy, Treasurer, Modesta y Gallopin Shoes.

SEXTA CARRERA. Milla y 70 Yds. Para ejemplares de 4 años y más. Reclamable. Premio $1.200.

Caballos	Peso	Jockey	1o	2o	3o
Frances Victoria	105	Finnerty	$ 5.30	$ 3.50	$ 3.50
Escarpolette	107	Boganowski		8.30	4.90
Maude Harvey	103	Sporri			5.60

Tiempo: 1.45.

También corrieron: Reckin, High Binder y Nora Hayes.

SEPTIMA CARRERA. Milla y 70 Ys. Para ejemplares de 3 años y más. Reclamable. Premio $1.200.

Cabalos	Peso	Jockey	1o	2o	3o
Col Carr	109	Jeffries	$24.10	$ 6.70	$ 4.50
Northern Miss	104	Sporri		5.50	8.90
Curler	104	Mc Coy			5.40

Tiempo: 1.45.

También corrieron: Little Blaze, Helen Hackworth, Grances Jane, Mountain Slide, Maimonides y Gentry.

A los jugadores del club Atlético de la Policía Nacioal

Por este medio cito a los players del team de base ball para que concurran a la casa club, hoy martes 23, para reanudar las prácticas, a la una p. m.

GERARDO BALLESTEROS, Capitán del team de base ball.

EL COLUMBIA RETA

Después de un corto receso, reaparece nuevamente en la arena beisbolera, el club Columbia, con un conjunto de excelentes players bajo la dirección de Tomás Díaz.

Y para empezar una cadena de victorias, reta por este medio a cualquier club, tanto de la capital como del interior, principalmente a la Estrella Azul, Billiken, EKK, Unión Atlántida, Torreón y otros.

Los retos pueden contestarse a Tomás Díaz, Real 89, Ceiba, Marianao.

MIGUEL ANGEL PASTORIZA.

M.E.C.D. 2016

TRES PLAYERS DE LA UNIVERSIDAD DE COLUMBIA FUERON SELECCIONADOS EN EL TEAM DE ESTRELLAS DE BASKET

Lalo, Rothenfeld y Mannheim, fueron los seleccionados por los coaches.—Loeb de Princenton y Goldbatt de Pennsylvania, completan el quinto

Terminada la temporada de basket ball en la liga internacional del Este de los Estados Unidos, ya han comenzado los distintos críticos del sport a dar sus selecciones sobre el mejor quinteto de la liga. La Prensa Asociada en unión de los coaches de los seis teams que integraron el campeonato de este año, ha hecho también su selección, que es la que publicamos a continuación para que los fans del basket en Cuba, se den cuenta quienes son las estrellas del deporte en los circuitos americanos.

En el quinteto regular seleccionado, figuran tres players de la Universidad de Columbia, los cuales ganaron la contienda casi completamente invictos. Esos players son: Mannheim, Laub y Rothenfeld, los cuales cubren las posiciones de center y forwards respectivamente. Los puestos de guardas fueron dejados a Loeb, de la Universidad de Princeton y Goldbatt, de la Universidad de Pennsylvania.

Según la opinión de los coaches y del crítico de la Prensa Asociada, no hay en la actualidad en los Estados Unidos una pareja de forwards tan rápidos y agresivos como Laub y Rothenfeld, los cuales llevan jugando juntos un gran lapso de tiempo y que desde su ingreso en la Universidad de Columbia no han dejado de actuar en el team regular.

Mannheim, en el center, resulta el mejor brincador del circuito del Este, aunque su score personal como anotador no fué gran cosa, resultó un excelente pasador y un hábil guard.

Loeb, como running guard, constituye lo mejor que hay en el sport en la actualidad, a tal extremo, que quedó en segundo lugar entre los anotadores del circuito a dos puntos de diferencia del lider Laub.

La selección de Goldbatt para el stading-guard no tuvo dudas de ninguna especie y marca el segundo año consecutivo que esta estrella del sport resulta designado para el puesto. Este honor no lo consiguen muchos jugadores de fama.

Terminada la selección del primer team de la liga del Este, los criticos pasaron a designar los players que habrían de formar el segundo team y después de corta discusión confeccionaron este con Picken, de Darmouth; Lindsay, de Pennsylvania; Dake, de Cornell, y Lorch y Langgell, de Columbia como guards.

De estos jugadores, Picken estuvo en el All-Star, team de 1925, en tanto que Dake completa su segundo año como miembro del segundo team.

Los coaches que cooperaron con la Prensa Asociada a la selección de estos teams fueron: Howard Ortner, de Cornell; Al Wittmer, de Princeton; George Taylor, de Yale; Lew Wachter, de Darmouth; Eddie Mc Nichols, de Pennsylvania, y Danny Meennan, de Columbia.

ALEX FERGUSON RESURGE

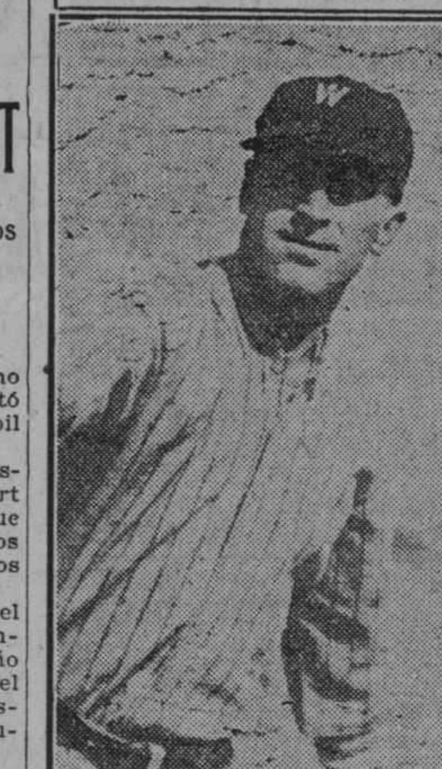

Después de haber sido desechado por los Yankees y recogido por los Senadores de Washington, Alex Ferguson, el famoso pitcher de la bola tirabuzón, está demostrando muy excelentes condiciones en los campos de entrenamiento del team en Tampa y actualmente constituye una de las esperanzas de Harris para volver a conquistar el pennant de la liga americana. Si Alex logra mantenerse en las condiciones actuales, puede afirmarse que los Senadores tendrán un pitcher, pues sus curvas son admirables y tiene mucha experiencia

MLLE. SUSANA LENGLEN REHUYE CONSTANTEMENTE EL ENFRENTARSE CON LA TENNISTA MISS HELEN WILLS

La célebre tennista francesa teme que suceda una catástrofe en el segundo choque.—Jack Dempsey preferirá a Wills.—Tommy Milton se retira.—El auge de Charles Hoff.—Schwartz se propone romper el record del shut put

NEW YORK, marzo 19.—(Correspondencia especial para el DIARIO DE LA MARINA, por ROBERT BOB EDGREN).

Helen Wills, la maravillosa tennista americana, está tomando parte en todos los torneos que se efectúan actualmente en Europa con un solo fin: el de ver si Mlle Lenglen se inscribe en uno de ellos para de esta manera lograr un nuevo encuentro con la campeona francesa. Pero Suzanne se muestra esquiva parece haberse retirado por esta temporada.

Hasta hace poco, cuando un champion se encontraba en su camino, un contrincante fuerte, optaba por no darle nunca un chance o pedir grandes sumas por verificar el encuentro para evitar que los promotores se entusiasmaran con la idea de concertar o promotear un match. Todas estas triquiñuelas han sido usadas por Depmsey, De Palma, Murphy, Hagen Stoecher, Big Munn, y otros campeones, pero Mlle. Lenglen ha implantado una nueva moda para evadir los matches. Se mantiene aislada de los torneos donde juega la joven americana y así mantiene su supremacía. Tal parece que tiene su dósis de miedítis.

Maurice Mc Loughlin, el tennista californiano, haciendo eco de esta "labor provechosa" de Mlle. Lenglen, dijo hace días: "Cuando yo jugaba tennis, me fuí cierta vez a Francia y reté a todos los campeones de ese pueblo. Todos aceptaron los retos. ¿Sabéis por qué? Pues, sencilamente porque había un chance segurete a que me derrotaran. Mis compañeros de viaje y yo competimos y claro está, fuimos totalmente derrotados. Ahora tenemos a Miss. Wills como fuerte competidora y los campeones han optado por quedarse en casa. ¿Por qué?

Ahora, que, esta ausencia de Mlle. Lenglen está resultando muy provechosa a Miss. Wills, pues la chiquita está alquiriendo mucha experiencia en los distintos torneos y posiblemente cuando se encuentre nuevamente con la francesa le pondrá las peras a cuartos.

Jack Dempsey, el discutido campeón mundial, de regreso a una excursión pugilística que incluyó a las grandes ciudades americanas y hasta la ciudad de la Habana, en Cuba, declaró pomposamente a los periodistas que espera encontrarse con Harry Wills en Chicago, bajo el promoteaje de Fitzsimmons el Día del Trabajo. Al mismo tiempo, el campeón se negó a hacer declaraciones con relación a los aspirantes Berlembach, Tunney, Gibbons y otros hevies, que suspiran por una pelea con él, así pues, esto parece indicar que Jack sólo ve en Wills su futuro contrincante.

Muchos fanáticos creen que Dempsey preferiría mil veces pelear con cualquier otro boxer antes que con Wills, sin embargo, esos fanáticos se equivocan. Jack, a quien realmente le teme es a Gene Tunney, que está adelantando por momentos. Wills está de capa caída y muchos lo consideran ya fuera de todo chance a vencer.

Tommy Milton, que anunció su retirada del automovilismo en la semana pasada, ha sido una de las figuras más notables de este sport en sus últimos años. No tan solo es un driver arriesgado, sino que es el poseedor de una buena colección de records y premios. Se han hecho muchos comentarios acerca de esta inesperada retirada de Milton y la mayoría de los críticos convienen que el célebre driver se retira del sport, después de haber visto como la mayoría de sus compañeros de profesión han caído por accidentes en las carreras.

El cree que la mejor manera de impedir un desenlace fatal es retirándose y no ha perdido tiempo en anunciar su determinación.

Charles Hoff, el célebre atleta noruego, está causando más sensación en los Estados Unidos que Paavo Nurmi. Ello se debe a que los americanos prestan enseguida atención a los saltadores y a los sprinters que a los corredores de largas distancias. Lo fanáticos en general simpatizaron con Nurmi por sus hazañas, pero siempre llenaron los dos stands cuando se anunciaba una carrera corta que una de larga distancia. Hoff es una verdadera maravilla, tanto como corredor que como saltador y todos se preguntan ansiasamente hasta dónde piensa llegar el muchacho. Otros se detienen a pensar si Charles llegará a brincar más que Barnes, el champion de garrocha americano, el cual está cerca de los catorce pies de altura.

Schwartz, el célebre atleta de la Universidad de Michigan, parece dispuesto a romper el record del lanzamiento del shut put que hace varios años implantara el famoso Ralph Rose. En sus prácticas diarias está acercándose por momentos al record y ya sólo le separan de él algunas pulgadas. Será una competencia interesante la del shut put en esta temporada. No porque Schwartz tenga realmente contrarios, sino porque en dichos eventos pondrá gran parte de sus energías para tratar de romper el record mundial, que tantos años viene manteniéndose inerte.

Copyright 1926, by The Bell Syndicate Inc.

GEORGE GRANTHAM ENFERMO

George Grantham, el sonriente inicialista del Pittsburg, que en la pasada temporada contribuyó con su excelente batting a la conquista del pennant, se encuentra actualmente enfermo en Los Angeles y asegúrase que no podrá jugar baseball en algún tiempo. Si Grantham no llega a tiempo, el veterano McInnis tendrá que defender la inicial durante toda la campaña de 1926 y esto restaría alguna rapidez a los Piratas, pues McInnis es ya algo lento en primera

LOS PROMOTORES NEOYORKINOS ESPERAN OFRECER UNA GRAN TEMPORADA EN EL VERANO

Habrá en actividad ocho clubs de boxeo a más de Yankee Stadium, Polo Grounds, Ebbets Fields y Madison Square.—Los campeones defenderán sus títulos

NEW YORK, marzo 22.—Los promotores neoyorkinos encuéntranse actualmente en gran actividad, preparando una excelente temporada de boxeo al aire libre. Ellos esperan obtener este año un éxito parecido al de 1923, que fué cuando Luis Angel Firpo comenzó la cadena de triunfos que lo llevó a una pelea por el título mundial.

Ocho clubs, todos con suficiente capacidad para dar cabida a un buen contingente de fanáticos que busquen una pelea por un título mundial, operarán durante el verano y es de esperarse que a más de ellos. Madison Square Garden, Yankee Stadium y Polo Grounds se mantengan en constante actividad para no aburrir soberanamente al público newyorkino como sucedió en la pasada temporada.

Hay propósitos de concertar una pelea entre Jack Dempsey y Gene Tunney, para efectuarla en Yankee Stadium, pero los promotores temen que el campeón mantenga sus decisiones de no pelear y esto mataría todas sus esperanzas.

Tex Rickard el Czar del Boxeo, o el más hábil promotor del mundo, está haciendo todo lo posible por lograr nuevamente la contrata de los terrenos del Yankee Stadium, que tienen muy buenas condiciones para efectuar matches de categoría.

Los contratos de los parques de base ball aún no han sido firmados pero Rickard espera que el Sol. Ruppert, dueño del Yankee Stadium, tome en consideración su proposición, que es sumamente ventajosa.

Si él por fin toma la dirección del Stadium, James J. Johnson, otro promotor de fama se encargará de Polo Grounds, mientras Humbert Fugazy, el célebre promotor italiano que ideó los programas del beneficio del Hospital Italiano y otros matches de importancia, entrará en relaciones con los terrenos de Ebbets Field en Brooklyn.

A más de esto, puede asegurarse que Charlie Henderson promoteará las peleas que se efectúen en el Stadium de Coney Island, Simón Flaherty será el director del Queensboro Stadium y John Chapman operará en el velodromo de Broadway.

En cuanto a los boxeadores puede decirse que Paul Berlembach, el champion mundial light heavy, se enfrentará con Jack Delaney, en una pelea por el título. Mickey Walker, el champion welter, lo hará con el vencedor del bout Joe Dundee; Willie Harmon, mientras Mushy Callahan, Dave Shade y otros aspirantes efectuarán interesantes peleas eliminatorias.

Tiger Flowers, el célebre "obscuro" de Atlanta, que es el nuevo champion middle weight, será otro de los que tome parte en el programa que tiene planeado Tex Rickard para el próximo verano. Actualmente tiene firmado un contrato para defender su corona contra Harry Greb posiblemente en el bout inaugural de la temporada.

Charlies Phil Rosemberg, el champion Bantam, será puesto también en actividad, pues aunque actualmente se encuentra suspendido por la Comisión de New York, por haberse negado a boxear con Bussy Graham, es de esperarse que los comisionados reconsideren el acuerdo y dejen al muchacho en libertad para defender su título libremente.

Rocky Kansas, el rey de la división light, será firmado para que defienda su título contra Sid Terris, Cammy Mandeel o Stanislau Loayza, y por último, como máxima atracción de la temporada, Rickard espera sacar de su retiro al campeón Benny Leonard, para manichearlo contra Mickey Walker, en una pelea por el título welter.

BASE BALL AMERICANO

El antesalista Wiliel Kamm, del Chicago Americano, se ha presentado este año bateando terriblemente en los campos de entrenamiento del team. Collins espera que Willie logre su primer average de trescientos este año.

Se rumora por los campos de Clearwater en la Florida que por fin el manager Wilbert Robinson, del Brooklyn, se siente dispuesto a llegar a un arreglo con el infielder Milton Stock, que se encuentra rebelde.

Howard Feigau, que fué adquirido por el Chicago Nacional conjutamente con el catcher Mike González a cambio del receptor Bob O'Farrell, está jugando tan colosalmente en Santa Catalina, que el manager Mc Carthy ha declarado que él será el antesalista regular del team en la próxima campaña.

Charles Ruffing y Henry Wingfield, que constituye la mayor esperanza de Lee Fohl para la próxima campaña, se encuentra enfermo en los campos de entrenamiento del Boston Red Sox con alguna fiebre y dolores en el brazo.

George Grantham, el inicialista de los Piratas, es otro de los que está sufriendo fuertes dolores en el brazo y todos temen que el célebre hitter no pueda prestar sus servicios al team. En su lugar, es Mc Innis, quien está cubriendo el puesto.

Ls fanáticos de Sarasota se han declarado en huelga contra el team de los Gigantes, y es que el manager McGraw está cobrando $$,25 por las entradas en los juegos de exhibición. Los fans dicen que a ellos les gusta el base ball, pero nunca hasta ese extremo.

Andan diciendo por el campo de entrenamiento del Chicago americano que Evertt Scott, el veterano torpedero, está practicando como hace cinco años, cuando era considerado el mejor short stop de las mayores. Si Collins logra que Scott desarrolle una buena labor durante 1926, los White Sox podrán hacer algo en la temporada.

Jacques Fournier, el inicialista del Brooklyn, ha demostrado que aun no se le ha olvidado como a Babe Ruth el batear home runs. Recientemente Jacques bateó dos contra los pitchers Nevers y Zachary del St. Luis Americano y ayudó a su team a ganar con score de 9 por 6.

John McGraw, el manager de los Gigantes, le está dando al joven catcher John McMulen, su último chance para que demuestre sus condiciones. Si fracasa será enviado a las menores pero si "cuaja" será llevado junto al team en la próxima campaña.

El manager Hendricks, del Cincinnati, continúa asegurando que Pete Donohue será quien inicie la temporada por los Reds. Asimismo, el sonriente piloto declaró que Carl Mays se encargaría del segundo juego.

"Ese chiquillo batea tan duro y oportuno como Joe Jackson", es la opinión que se ha formado el manager Eddie Collins de su joven catcher Harry McCurdy, el cual está causando sensación en los campos de Shreveport por su modo extraordinario de batear. El citado player fué miembro del St. Luis Cardenal y estuvo con el Marianao, aquí en la Habana, hace varios años.

Vic Keen, el pitcher derecho que adquirieron los Cardenales del Chicago Nacional está haciendo un buen trabajo en los campos de trainning. Recientemente dejó al San Antonio en un hit y después repitió su hazaña contra el Houston. Walter Hunbinger, ex-miembro de los Gigantes, es otro de los que se están distinguiendo.

Jess Petyt, el viejo pitcher zurdo del Brooklyn, que no hizo nada notable en la pasada temporada después que lo contrataron, parece destinado a tener un buen año en esta temporada. En su último juego contra los Browns de St. Luis Petty no tan solo dejó al team en dos hits durante seis innings, sino que él bateó fuertemente, cosa que, como saben los fans, él nunca demostró ser.

EN EL JAI-ALAI

MARTES 23 DE MARZO
A LAS 8 1|4 P. M.

Primer partido a 25 tantos
Sotolongo y Llano, blancos;
Juanito y Ugartechea, azules
A sacar blancos y azules del 9 1|2

Primera quiniela a 6 tantos
Irigoyen III; Lucio; Machín;
Aristondo; Larrinaga; Millán

Segundo partido a 25 tantos
Lucio y Martín, blancos;
Irigoyen Menor y Machín, azules
A sacar blancos y azules del 9 1|2

Segunda quiniela a 6 tantos
Gutiérrez; Erdoza Mayor;
Eguiluz; Irigoyen Mayor;
Gómez; Larruscaín

Tercer partido a 30 tantos
Eguiluz y Gómez, blancos;
Larruscaín y Teodoro ,azules
A sacar blancos y azules del 9 1|2

TRIUNFAN LOS TENNISTAS FRANCESES SOBRE LOS BRITANICOS EN PARIS

PARIS, marzo 21.—(AP)—Los jugadores de tennis de Paris triunfaron sobre el team de Londres, por doce matches contra nueve, en el torneo internacional de tres días, que terminó hoy. Los jugadores más notables de lo sdos países se enfrentaron hoy en los finales de singles. Jean Borotra, estrella francesa, derrotó a O. G. N. Turnbull, después de una lucha bastante dura, 9-7, 6-3, 7-5.

Borotra y Brugnon, de Francia, derrotaron a Turnbull y C. H. Kingsley en los dobles, 6-11 6-2, 6-1.

WALTER HAGEN Y SMITH, GANARON EN EL ULTIMO MATCH DE GOLF, AYER

TAMPA, Fla., marzo 21.—(AP)—El programa de golf de invierno terminó hoy en Tampa con un match e nel Temple Terrace Club, que ganaron Walter Hagen y Mc Donald Smith sobre Jim Barnes y Johnny Farrell, en 18 hoyos. Unas cuatro mil personas presenciaron el último juego de la temporada.

EL MIERCOLES SE REUNE LA FEDERACION DE BASKET

Mañana miércoles se reunirá en el local de la Unión Atlética de Amateurs la Federación Nacional de Basket Ball que actualmente preside el compañero Adolfo Font. El objeto de dicha reunión no es otro que el de designar los miembros que ha de formar la mesa de la Federación para el año de 1926-27, acordar la reforma de los Estatutos as como la fecha de comienzo de los campeonatos del año que viene ya que se tiene proyectado poner primero los inter-colegiales, después los juniors y por últimos los seniors. Como hasta ahora se venía haciendo que, actuaban primero los juniors, después los seniors y por último salían los inter-colegiales.

A dicha reunión que es de suma importancia, están citados los delegados de los clubs: Fortuna, Universidad Loma Tennis, Vedado Tennis, Atlético de Cuba, Y. M. C. A. Ferroviario, Havana Yacth Club y Belén.

LOS "GIGANTES" TENDRAN 4 JUEGOS EN ESTA SEMANA

Se enfrentarán contra el Filadelfia, los Browns, el Cleveland y el Washington

LOS YANKEES JUGARAN TRES

NEW YORK, marzo 21.—Gran actividad tendrán en esa semana los teams de las Ligas Mayores en sus campos de entrenamiento. Los Gigantes, los Yankees, los Dodgers y demás clubs de las Mayores iniciarán un período fuerte y puede decirse que después de estas pruebas, los managers de los diferentes teams comenzarán a señalar sus line ups oficiales para la próxima campaña.

Los boys de Mc Graw jugarán cuatro desafíos en esta semana. El primero de ellos está marcado para el día 22 contra los Atléticos de Filadelfia, en los terrenos de Fort Meyers, Fla.; el martes 23 se enfrentarán con los Browns de St. Luis en Sarasota, después descansarán un día para recibir la visita de los Indios de Cleveland, con los que efectuarán su segundo desafío de la temporada. Y por último, el cuarto encuentro lo jugarán el sábado 27, contra los Senadoresen Tampa.

Los Yankees, por su parte, efectuarán tres juegos durante esta semana. El martes 23 se enfrentará con los Reds de Cincinnati en St. Petersburg. Dos días después volverán a vérselas con los rojos de Jack Hendricks y dejarán el tercer juego para el sábado 27 en los terrenos de Waycross con los Dodgers de Brooklyn.

Los Robins tienen marcados cinco juegos. Primeramente se enfrentarán con los Browns de St. Luis por última vez en la temporada. Después jugarán contra el Cleveland en Lakeland.

El miércoles y el jueves recibirán la visita de los Senadores en Clearwater y por último, el sábado, marcharán a los terrenos de Waycross donde actuarán contra los Yankes.

Los Piratas tienen marcado el siguiente schedule: el martes 23 contra el Shell Oil, team de Long Beach, Calif.; y los días 24, 25 y 26 jugarán contra el club Los Angeles, de la Costa del Pacífico.

Los Cubs de Chicago se enfrentarán contra el San Francisco el martes 23 y el miércoles 24. El jueves actuarán contra el club Oakland y después volverán a enfrentarse con el San Francisco.

Tan pronto den por terminada su excursión, los Cubs regresarán a las Islas Catalinas, donde recibirán la visita del Oakland, el San Francisco y el Pittsburg, pero eto erá etaoins y el Pittsburg, pero esto será para la próxima semana.

Campeonato de base-ball Inter-facultades

AÑO DE 1926
Estado del Campeonato

	I.	M.	D.	G.	Ave.
Ingenieros	x	1	1	2	1000
Medicina	0	x	1	1	500
Derecho	0	0	x	0	000
Perdidos	0	1	2	3	

Batting de los Clubs

	B.	C.	H.	Ave.
Ingenieros	54	22	23	425
Ingenieros	34	6	9	264
Derecho	50	8	9	180

Fielding de los Clubs

	O.	A.	E.	Ave.
Derecho	36	15	3	944
Derecho	27	17	3	936
Ingenieros	41	19	10	857

Batting individual
(Más de 250)

	B.	C.	H.	Ave.
R. Castillo, I.	2	0	2	1000
R. Martínez, M.	1	1	1	1000
E. Tapia, M.	1	1	1	1000
L. Cabal, I.	8	2	5	625
D. Fuentefría, I.	6	6	3	500
L. Pizarro, I.	6	5	3	500
F. Ardavin, I.	6	1	3	500
J. Sánchez, M.	2	0	1	500
A. Espinosa, M.	4	1	2	500
G. Ibáñez, D.	2	1	1	500
J. P. Sanmartín, I.	7	1	3	428
C. Maicas, D.	6	1	2	333
R. Pavon, D.	3	1	1	333
J. Yanes, M.	3	0	1	333
A. Barba, M.	3	0	1	333
M. Pérez Mesa, I.	7	2	2	285
B. Acha, D.	8	2	2	250
T. Figarola, M.	4	2	1	250
C. Fernández, I.	4	4	1	250
G. Milanés, M.	4	0	1	250

Estafadores

	J.	R.	Ave.
T. Figarola, M.	2	4	2.00
F. Fernández, I.	2	3	1.50
J. P. Sanmartín, I.	2	3	1.50
A. G. Parra, D.	2	3	1.50
D. Fuentefría, I.	2	2	1.00
G. Ibáñez, D.	1	1	1.00
R. Castillo, I.	1	1	1.00
L. Cabalf, I.	2	1	0.50
M. Pérez Mesa, I.	2	1	0.50
A. Maicas, D.	2	1	0.50
E. Acha, D.	2	1	0.50
G. Milanés, M.	2	1	0.50

NUMERITOS

ESTADO DE LA SERIE

	G.	P.	Ave.
Fortuna	3	3	500
Universidad	3	3	500

BATTING DE LOS CLUBS

	V.	C.	H.	Ave.
Fortuna	196	33	50	255
Universidad	185	40	45	243

FIELDIN DE LOS CLUBS

	O'.	A.	E.	Ave.
Universidad	158	73	21	953
Fortuna	156	102	16	940

BATTIN INDIVIDUAL

	V.	C.	H.	Ave.
M. Córdoba, U.	9	1	4	444
C. Sánchez, U.	14	3	6	429
Prieto, F.	20	5	8	400
Piedra, F.	8	2	3	375
Dorticós, U.	8	2	3	373
Ortiz, U.	22	4	7	318
Echarri, F.	24	5	7	292
Puig, F.	24	1	7	292
A. González, U.	21	7	6	286
Arredondo, F.	22	5	6	273
Monzón, U.	11	2	3	273
Espinosa, U.	4	1	1	250
R. Córdoba, U.	16	5	4	250
Iclán, U.	21	6	5	238
Ruiz, F.	21	6	5	238
Fernández, F.	18	2	4	222
García, F.	5	0	1	200
Peña, F.	22	2	4	182
Alpízar, F	11	1	2	182
Esnard, U.	24	2	4	167
Gutiérrez, F.	18	3	3	167
Guasch, U.	12	4	2	143
Varas, U.	8	2	2	125
Pí Muñoz, U.	11	2	1	091

EL "P. FERNANDEZ" LE GANO AL GUINES POR CUATRO GOALS A UNO

GÜINES, marzo 21.—(Por telégrafo).—DIARIO, Habana. — Hoy se efectuó en esta ciudad el match de futbol entre los clubs "P. Fernández", de la Habana, y el local "Güines F. C." Ganaron los habaneros con anotación de cuatro goals por uno, siendo anotados los cinco en el segundo tiempo. El árbitro actuó imparcialmente. Los equipiers del "P. Fernández" hicieron el viaje en máqiunas y se fueron muy contentos.

El Corresponsal.

SIN DESGASTE

Pasar la vida con fuerzas, energías y vigor físico y llegar a la edad de la ruina física con todo el empuje de la juventud es el resultado de tomar las Píldoras Vitalinas, que que van reponiendo las fuerzas que se pierden por la vida misma. Tómelas y fortalézcase.

alt 2-M

KELLY FLEXIBLE CORD

CONSIDERADA LO MAS SUPERIOR

SPORTFOLIO

¿Quién de estos tres jugadores tiene mayor batting average en su batting de toda la vida: Ty Cobb, Tris Speaker o Eddie Collins?

¿Han boxeado cón anterioridad Luis Angel Firpo y Erminio Spalla?

¿Cuál es el record de los caballos de carreras para la distancia de una milla y cuarto?

¿Cuándo y dónde se jugará este año el campeonato single de tennis para hombres de esta temporada?

Supongamos que una bola bateada pica en el home plate y después cae en terreno bueno. ¿Qué debe declararse?

¿Ha sido alguna vez champion bate de la Liga Nacional el outfielder Zach Wheat?

¿Boxea siempre Jack Sharkey, el heavyweight de Nueva Inglaterra, bajo su verdadero nombre?

¿Cuál es el peso que tiene un disco?

¿Ha bateado Paíto Herrera algún home run en las Ligas Mayores?

¿Cuál es el mayor número de home runs que se ha podido dar en un juego?

RESPUESTAS A LAS PREGUNTAS DE AYER

Joe Judge, del Washington, resultó el primer inicialista de la Liga Americana, de acuerdo con su fielding.

El record del patinador Thumberg para la milla y media recorrida en patines de hielo, es de 4:12 3-4 minutos.

Ted Morgan, es el actual champion Junior light weight.

El record de las mujeres para las carreras de la media milla es de 2:31 1-5 minutos, siendo su poseedora Mlle. Lenoir, de Francia.

Jimmy Ring, que recientemente fué vendido por el Filadelfia Nacional al New York Gigantes, tiene 31 años de edad.

Actualmente no se limita el número de jugadas cuando una de las partes, en un match de ajedrez, tiene el Rey y la otra con piezas suficientes para ganar. En ese caso, el Rey debe rendirse.

Otilio Grasso: Pregunta usted qué average tendría un bateador, si teniendo un batting de .345 batea en un juego de 4-2. Pues, agréguele los dos hits a los que ya tenía antes y las cuatro veces el número de excursiones al bate que tenía, divida los hits entre las veces al bate y el resultado será el batting final. Si usted no nos dice el número de veces al bate y los hits que tenía antes, no podemos complacerle de otra manera.

R. García: No sabemos dónde puedan venderse fotografías de boxeadores locales. Quizás si en Arena Colón le informe sobre este particular.

Un trackman: Enrique Arango, es el mejor saltador largo que ha dado Cuba. Pancho Arango parece el mejor de los dos hermanos.

Luis Angel Firpo nació el 11 de octubre de 1896 en Junin, Buenos Aires. Argentina. Su altura es de 6 pies 2 y media pulgadas. Pesa 216 libras. Los demás detalles se los debemos.

Jack Dempsey tiene una estatura de seis pies una y media pulgadas, en tanto que la de Tommy Gibbons es de 5 pies nueve y media pulgadas.

Guillermo Artum: El alcance y demás medidas de Carpentier no aparecen en el Everlast Boxing Record, sin embargo, haré lo posible por buscárselo por otra parte.

Lea mañana: SPORTFOLIO.

NO HAY DINERO PARA COMPRAR A "BUBBLING OVER"

El coronel Bradley, respondiendo a una oferta de $100,000 que le hicierou por su ejemplar, hizo esas declaraciones.

LEXINGTON Ky., Marzo 22.—Coronel Edward Riles Bradley, después de rehusar una tentadora oferta de $100.000 pesos por su famoso ejemplar "Bubbling Over", ha hecho público que: "No hay dinero en los Estados Unidos capaz de comprar a Bubblig Over".

Estas interesantísimas declaraciones fueron hechas públicas por Barry Shannon, quien expuso que, la oferta de los cien mil pesos fué hecha por él a Bradley, en nombre de "distinguidos sportmen", los cuales anhelaban tener en sus establos al famoso hijo de North Star III Beaming Beauty.

"Esta es la tercera oferta que se le hace a Bradley para que venda a "Bubbling Over" han dicho sus amigos,— pero el Coronel se mantiene firme y no se deja llevar por las tentaciones. El quiere ganar con su maravilloso ejemplar el Kentucky Derby de este año y hará cuanto esté a su alcance por lograrlo.

Mientras tanto, Bubbling Over, el ejemplar tan ansiado, se encuentra sometido a un fuerte trainning bajo el ojo experto del traner Dick Thompson, en la finca de "Idle Hour", en Kentucky. El invierno lo pasó magníficamente y actualmente luce en las mejores condiciones de su vida. Sus chances para ganar el famoso Derby es magnífico y solo una importuna interrupción impediría que este hijo de North Star III cargara con los honores de la gran justa que ha de correrse el 15 de Mayo en el hipódromo de Churchill Downs.

W. F. Polson, el célebre manufacturero de Buffalo pasó toda la semana pasada en esta ciudad y dedicó su tiempo a inspeccionar sus ejemplares. Encontró en buen estado los establos de Glen Helen y se sintió satisfecho de las prácticas que están realizando sus caballos en el track de Kentucky.

Hablando sobre el el track de Kentucky.

"Estamos adelantando por minutos y puede decirse que no hay quien pueda igualarnos ya. El pasado año la recría estuvo algo deficiente, pero este año todo parece indicar que iremos mucho más adelante y marcaremos un buen record".

Harry S. Hart, el célebre turfman, ha salido de Kentucky rumbo a Belmont Park en el dia de hoy conjuntamente con sus ejemplares, mientras que John S. Wiggins envió libremente a "Aida McGee" hija de McGee, cuyas hijas están en gran demanda en el mercado hípico. Esto se debe a que dicho ejemplar está considerado como la segunda yegua mejor productora de 1926. Star Shoot es la primera.

Clyde Vanduzen, ha sido el primero de los propietarios locales que ha regresado a Kentucky después de la campaña invernal. Llegó procedente de New Orleans con sus 22 ejemplares, encontrándose entre ellos "Torchilla", un two-year old, a quien Vanduzen tiene intenciones de escribir en el Centennial Futurity con gran chance de triunfar. A este contingente de 22 ejemplares seguirán otros diez, los cuales completarán un número de 32, que son los que portarán las sedas de establo Vanduzen durante el próximo meeting de Lexington.

Además, Vanduzen espera enviar algunos ejemplares a Latonia algunos ejemplares, pues piensa conquistar varios triunfos de importancia en el célebre track americano.

M-4339

Es el número del teléfono de la Sección de Sport del DIARIO DE LA MARINA

COMENTARIOS

NOTARIO, GRAN ATLETA LA SERIE CO-CRIOLLA LA VENTAJA ES CARIBE

Ruperto Notario, el notable corredor de los Caribes ha demostrado en las últimas competencias efectuadas, que es todo un trackman de primera categoría. Su extraordinaria labor en las justas de 400 y 800 metros, donde conquistó el lugar de honor por ancho margen frente a los corredores americanos, le han hecho acreedor a todos los elogios posibles y lo muestran como uno de los más grandes corredores que ha producido Cuba. Quien no haya conocido a Notario, como lo conocí yo, corriendo en larguísimas competencias de la Habana a Marianao, por el Reparto Miramar y por el Prado, a semejanza de los antiguos andarines, se figurará seguramente que este muchacho se educó como corredor en algún colegio o universidad americana. Pero, no hay tal. Notario es un trackman de condiciones naturales y, aunque bien es verdad que el cotch Kendrigan ha sacado mucho de él, podemos decir que sus rápidos adelantos en el sport se deben más que nada a su constancia en su trainning y a su decidido espíritu de triunfo, que no le abandona en ningún momento.

En Cuba, hoy por hoy, hay muy pocos atletas como Notario que se consagran solamente al sport y no ligan nunca sus trainnings con las noches de alegría. Cada vez que llega la temporada de track, el ex-corredor Aduanista mantiene uno de los trainnings más rigurosos que se pueden llevar y esto hace posible que el día de las competencias se encuentre en las mejores condiciones de su vida, y salga airoso en el evento que compita.

Actualmente tenemos grandes corredores que pudiéramos llamar "glorias cubanas". Los Barrientos, Campuzano, "the best of all", como dicen los americanos; Chomat, los Arangos, Aixalá y otros, forman uno de esos grupitos estelares, pero creemos, sinceramente, que donde ha llegado al astro Caribe, no podrá arribar nunca ninguno de los otros. Y es que, Ruperto, a quien todos consideraban como un simple andarín, con aire para los 1.500 metros, ha demostrado poco a poco, que tiene una velocidad maravillosa y un paso muy difícil de seguir.

¡Es un gran atleta! Esa es la frase.

El albur corrido por el manager Alfonso Peña, del Fortuna, en el sexto encuentro de la serie co-criolla y que tan mal resultado le dió, (se trata de haber puesto en el box a los novatos Fina y Fernández, reservando a Silvino Ruiz para el final de la serie) va a costar a los Blanqui-negros más caro de lo que ellos se pensaban. Han permitido que los Caribes, que poseen un espíritu de combate extraordinario, tomen su confianza en la serie y esto les robará muy posiblemente el triunfo final.

Veamos por qué: Los players Caribes creen hallarse ahora en una repetición exacta de la primera serie co-criolla que efectuaron contra el Fortuna, cuando después de haber perdido los dos primeros encuentros, con José Morcate en el box, lograron dos empates en el transcurso de la serie y en el último desafío conquistaron sensacionalmente la victoria descifrando las curvas de Silvino en el noveno acto. Además, tienen en Felo Córdova (que seguramente será el elegido del domingo) un pitcher admirable para colocar en el box y tienen finalmente, un inmenso grupo de partidarios que los alienta en todos los momentos.

En contra de esto, los Fortunistas sólo tienen que oponer: una confianza absoluta por parte de los novatos y un optimismo muy grande por parte de los veteranos Peña y Silvino, que indudablemente estarán pensando en una posible repetición de los hechos de 1920.

Los Caribes no tienen, claro está, un catcher como Cesáreo, un hitter como Espinosa, ni un infielder como Daniel Blanco, pero en cambio cuentan con Rafaelito Inclán, que está en las mejores condiciones de su vida. Un Ortiz, que es como el vino (mientras más viejo mejor) y un grupito de novatos, como Esnard, Monzón Guasch y Pequeño, que aunque no tienen esa gran experiencia en las lides baseboleras, se conservan al lado de la tradición Caribe y esperan sonrientes el séptimo choque para contribuir con su labor a una repetición de la primera serie efectuada.

Quizás si nos equivoquemos, y el domingo el Fortuna se presente en condiciones admirables y con el mismo Silvino en el box acabe con todas las tradiciones y saliendo triunfantes en la serie, pero, con sinceridad, creemos que ahora son los Fortunistas los que están metidos en el hoyo; ya que si Silvino fracasa en su empeño de detener a la batería universitaria, luego se encontrará Peña sin un hombre de confianza para la batalla final.

Esperemos...

GALIANA.

NOTAS DE SPORTS

Mike McTigue, el boxer irlandés, recordará por toda su vida el Día de San Patricio. Y es que, en esa fecha o bien cerca de ella ha sufrido su vida boxística muy serios percances que le han llevado a la cima de la fama y después lo han dejado caer, para no levantarse más. En 1923, por ejemplo, derrotó a Battling Siki el día de San Patricio, conquistando la faja mundial light heavy, pero en 1926 ("tres años después" como en la novela) recibió una tremenda pateadura por parte de Jack Delaney en su empeño de reconquistar el título perdido.

El Juez Landis, que el cable muchas veces nos lo ha presentado con el adjetivo de "austero o implacable", pero que la vez que estuvo en Cuba nos pareció muy simpático, ha aceptado una invitación para asistir a la comida que ofrecerá la Comisión americana de base ball amateur el próximo mes de abril. Esto no tendría nada de particular, si no se corriera el rumor de que el Juez piensa batear de cuatro-cuatro en un banquetino para después dar sus impresiones sobre la Liga.

¿Qué podrá decir, después que le llenaron la panza?

¡Los Booksmakers están en descanso!

No tan sólo en Cuba, donde quizás no actúen hasta el próximo invierno, sinó en los mismos Estados Unidos, donde actualmente sólo hay dos tracks en acción. El de Tijuana y el de Tampa.

Menos mal que se ha calmado un poco la tiranía!

Los promotores de Los Angeles, lo mismo que los de New York, nos anuncian a bombo y platillo que en este verano ofrecerán la mejor temporada de boxeo que se recuerda. Todos han dado a publicidad la lista de los grandes boxeadores que pondrán en acción, pero... en ninguna figura Dempsey!

Para sacar a éste de su retiro habrá que ponerle "candela" como al macao, pero en este caso, la "candela" tendrá que ser una tentadora oferta de un millón de pesos!

Dice el Enquirer, en su sección cómico-sportiva, que con el fin de la temporada invernal de la Florida se acabarán los abusos que se cometian con los turistas del Norte, a los cuales se les cobraba carísimo por sus antojos...

—Menos mal que ya nos tienen por personas decentes — decimos nosotros, pues antiguamente ese parrafito anterior acostumbraba ponerlo el Enquirer cuando se terminaba la temporada de caballos en Cuba.

El Coronel Ruppert, dueño de los Yankees; Dave Bancroft, manager del Boston y Walter Hagen, el famoso golfista, han cogido tal fiebre por los perros que están planeando la manera de poner un Cinodromo en St. Petersburg. Eso no tiene importancia, pues creemos que más fanáticos por los perros que Babe Ruth no hay en toda la Florida.

Bien nos dijo el cable hace días que el Bambino se comía todos los días una buena colección de "perros... calientes".

Damos esta última noticia a título de rumor:

Se dice que Ruperto Notario, el atleta Caribe, después de haber visto su hermosa demostración en los 400 metros, ha decidido practicarse para los 100 y los 200. Nos apresuramos a advertírselo a los Barrientos y a Pancho Arango, porque Notario a ido descendiendo desde los 3,000 metros con mucho éxito y ya está en los 400 sonando el cuero y... espera seguir quemando cuentos!

JARABE YER
CURACIÓN RÁPIDA Y RADICAL
de todas las enfermedades del
PECHO Y VIAS RESPIRATORIAS
El más activo de los preparados para combatir
con éxito seguro toda clase de
BRONQUITIS TOS CATARROS
ASMA TUBERCULOSIS GRIPE

MADE FOR THE B.V.D. BEST RETAIL TRADE (Marca Registrada)

Ropa Interior "B.V.D."
No hay Más que Una.
Cómoda, Fresca, Duradera,
La identifica esta etiqueta tejida en rojo.
85 Cts. En E.U.A.
En Cuba 85 Cts.
The B.V.D. Co. Inc., New York.
Unicos fabricantes de la Ropa Interior "B.V.D."

MADE FOR THE B.V.D. BEST RETAIL TRADE (Marca Registrada)

M.E.C.D. 2016

ARQUITECTURA Y CONSTRUCCION

SECCION A CARGO DEL ARQUITECTO SR. MIGUEL A. HERNANDEZ ROGER Y DEL SR. ARTURO GRANDE

La Carrera de Arquitecto

Repasando lecturas, me encuentro con un trabajo del Arquitecto mexicano señor Jesús T. Acevedo, que vale bien su divulgación, y por ello lo publicaremos para satisfacción de unos cuantos compañeros. Dice así:

"El venerable Sir. John Ruskin, a quien la Crítica de Arte debe sus teorías más puras y más ardientes, teorías que formuladas en bellísima prosa definen y marcan los caracteres esenciales de las Artes y de sus gloriosos representantes, ha dicho estas palabras profundas: "La Ciencia de la Arquitectura considerada en su completa acepción, es una de las más nobles entre todas las que se refieren a las creaciones del humano entendimiento. No es una simple ciencia de la regla y del compás; tampoco consiste en la observación de la medida exacta y de la proporción perfecta, sinó que es o debe ser una ciencia en la que supere el sentimiento al trazo y la inteligencia al ojo. La Arquitectura, es, pues, una Ciencia en la que la regla no debe imperar sobre el sentimiento". He aquí marcada con claridad la esencia misma de la profesión que nos ocupa. Ella presupone reglas, preceptos, teorías, sistemas, pero todas estas reglas, todas estas teorías, todos estos sistemas, no deberán tener, en el ánimo del Arquitecto, una voz infalible; ellos quedarán siempre orientados y dirigidos por algo que los que crean obra de arte guardan en sí como él mejor tesoro: el sentimiento. Ahora bien, el campo de acción de la Arquitectura es inmenso. Porque si bien es cierto que en la mayoría de los casos se limita a construir habitaciones humanas, es ella quien preside a la creación de toda clase de edificios, cualquiera que sea su destino; y dentro de su imperio caben legítimamente todos los trabajos decorativos que deben hacer de la Ciudad un organismo particular y un representante que muestra plásticamente los caracteres de la raza. En estos trabajos se comprenden los jardines, los paseos, las fuentes, los monumentos conmemorativos. Como se nota, son múltiples los problemas que para sí se reserva la Arquitectura, Ella, se basa, por una parte, en un cúmulo de conocimientos puramente científicos y por otra, requiere una fuerte educación sentimental que permita al Arquitecto una gran libertad para sentir, libertad que le permita modificar el dato que la ciencia abstracta pone en sus manos.

Esta idea fundamental establece la capital diferencia entre la carrera del Arquitecto y la del Ingeniero. Por ejemplo: en la construcción de una cúpula destinada a cubrir un edificio, o por lo menos una parte de él, intervienen mil factores materiales para su ejecución. Estos factores son: la naturaleza del material que se emplea, su especial resistencia, su aparejo y corte. Entonces, un metódico estudio matemático determina el volumen, la disposición y la forma de la cúpula. Se puede asegurar que la forma general de ésta estructura forma que ha sido deducción de una serie de trabajos puramente científicos, no satisface, en la mayoría de los casos, al ideal de forma que en la mente del Arquitecto existía ya. Esta silueta matemática no sirve sino para dar al constructor la convicción de que será estable la forma que él proyectó pero no es, ni con mucho, la forma ideal.

Ahora es cuando la Arquitectura asume todo su glorioso poderío, corrige el trazo, modifica graciosa o severamente su curvatura, le agrega algún elemento decorativo, aparentemente inútil y que por lo tanto, no podía ser suministrado por el cálculo y que es indispensable para que ésta creación deje de ser un frío resultado material y se convierta en el organismo que tiene vida propia, aspecto singular y que, por ello, acusa la individualidad del creador.

Por eso es por lo que la noble cúpula del Panteón de Agrippa, tiene una personalidad que la distingue de todas las cúpulas del mundo.

Ahora se puede estimar mejor la índole de la Arquitectura. Ella reclama de los que la sirven, los más enérgicos instintos; el sentimiento, la idolatría por la naturaleza, el idealismo, lo quimérico y la tendencia revolucionaria (éste aspecto revolucionario del Arquitecto le es indispensable, si no quiere ser más que un simple y tímido imitador de las formas consagradas por la Antigüedad).

Trataré de daros a conocer, aunque sea someramente, el cuadro de conocimientos que constituyen el estudio profesional de la Arquitectura. Para mayor claridad y siguiendo la costumbre que existe en nuestro país, dividiré este cuadro en conocimientos puramente científicos y conocimientos de la índole artística.

(Guadet). Los estudios científicos habitúan a la lógica y al rigor del razonamiento; desarrollan la facultad que encadena las ideas, sugieren el método, con la sana gimnasia de un espíritu que quiere analizar y verificar, crean la voluntad de examen y de rectificación. Pascal negaba la facultad de razonar a quien no fuese un poco geómetra. Prácticamente, la Ciencia os será necesaria en vuestros estudios, necesaria en vuestra crrera; no obstante, su papel será secundario, pues no será ella quien os de la imaginación, el ingenio artístico, la facultad de inventar, ni el gusto; pero sin ella no podríais sino imperfectamente valorar aquellas cualidades, realizar vuestras concepciones, ni estudiarlas a fondo. Además, por una ley imperiosa de progreso en todo lo que interesa a la vida humana la Arquitectura se hace cada día más científica, y seríais verdaderos atrasados si no llegárais a ser más sabios que nosotros, que somos más sabios que nuestros antecesores.

(Continuará)

PANORAMA DEL FORO ROMANO VISTO DESDE CAPITOLIO

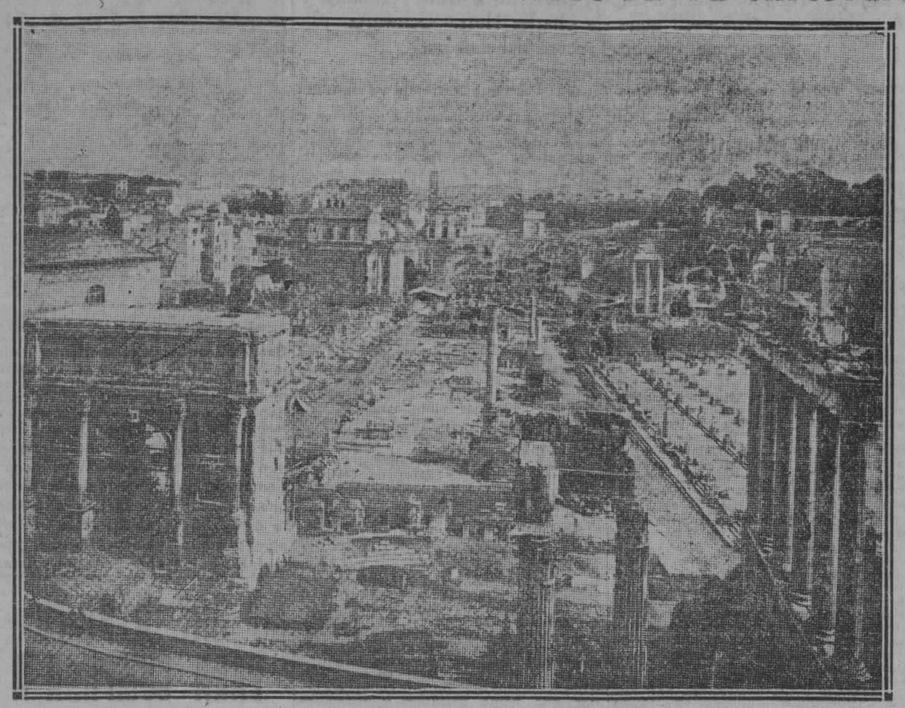

En el número pasado empezamos a insertar un hermoso estudio sobre la "restauración de los foros imperiales" que M. Théodore Vancher publicó en "L' Ilustration" de París en el mes de enero último; trabajo que continuamos hoy y terminaremos el próximo martes. El Foro Romano, al que hácese gran referencia en la parte que se publica hoy, era el mayor y más célebre de todos los Foros y al que también llamaban "Forus Vetus" o "Latinum" o simplemente "Forum." Tarquino Prisco fué el primero que se ocupó en adornarlo y lo rodeó de pórticos y fué embelleciendo cada vez más, construyendo en él templos, basílicas y curias. En tiempo de Augusto era una gran plaza irregular, que se extendía en dos valles, uno entre el Quirinal y el Palatino, dirigido de Oriente a Occidente, y el otro entre el Capitolino y Palatino, dirigido de Norte a Sur, valles que se entrelazaban al pie del monte Capitolino. La primera parte tenía la forma de un trapecio algo regular, rodeado de calles empedradas por Oriente, Mediodía y Norte. Por este último lado la atravesaba la célebre "Vía sagrada". En todo su alrededor se elevaban templos, basílicas y algunas tiendas; en medio había columnas, altares y estatuas. La parte del foro comprendida entre el Palatino y el Capitolino era de mucho mayor extensión que la otra; pero se hallaba de ella separada por varios monumentos, entre otros por la basílica Julia, soberbio edificio compuesto de tres filas de arcadas, sostenidas por 108 pilares, comenzado por César y terminado por Augusto.

La vista que insertamos da una idea de la magnificencia del Foro Romano.

Durante mucho tiempo el Foro romano fué el único que poseyó la ciudad. Poco a poco se hizo estrecho para la población, que se acrecentaba notablemente, y como las edificaciones que le rodeaban no permitían su ensanche, fué preciso construir uno nuevo en tiempo de Julio César y posteriormente se construyeron otros según explica en su estudio Mr. Théodore Vancher.

M. ANDRE SANTOL Y SU CONFERENCIA SOBRE CEMENTO FUNDIDO

(Continuación)

Hasta la fecha, todos los Cementos Industriales provienen de una mezcla íntima de materias primeras que contienen sobre todo cal (C a O) Silice (Sio2) y Alumina (Al2O3), que, para simplificar la escritura, designaré, en todo lo que sigue, por sus letras initiales C, S y A.

En cuanto al clinker, que resulta de una tal mezcla, no es facil determinar cuál es su constitución físico-química, porque como lo hemos visto, un tal clinker no es un cuerpo de composición definida, como el azúcar, por ejemplo, sino una mezcla tan íntima de cuerpos diferentes, que es imposible separarlos, para estudiarlos aisladamente. Y ello, sin contar que, como el **estado instable,** que juega aquí un papel esencial, pueda presentarse bajo forma cristalina o amorfa, el determinar cuáles son los cementos puros del clinker resulta todavía más difícil.

Debido a todo ello, se ha discutido mucho sobre la constitución físico-química de los clinkers y todavía cierto misterio persiste sobre ella, que no han esclarecido del todo los esfuerzos inmensos realizados, para conseguirlo.

Le Châtelier, en vista de su Tesis de Doctorado sobre los Morteros en 1885, fué el primero que tuvo la idea de examinar con el microscopio polarizante una lámina delgada de clinker.

Observó que el clinker está formado de masas cristalinas incolores (hoy día bautizadas **alite**) englobadas por una masa amorfa más o menos coloreada (hoy día bautizada **celite**) y de ello dedujo que, a la alta temperatura del horno, las masas cristalinas se habían formado por precipitación dentro de la masa amorfa, entonces más o menos liquefiada, sirviendo esta de fundente para facilitar las reaccione sentre las materias disueltas en su seno.

Pero el sólo exámen al microscopio polarizante no le permitió precisar cuál era la naturaleza de los cristales ni cuál era la de la masa amorfa. Para eso, era preciso recorrer a una determinación puramente química y, por ello, recorrió a un clinker de cemento **Lafarge** (grappier), porque es el que contiene más cristales y menos materia amorfa y que el análisis le reveló que su composición es extraordinariamente aproximada a la que corresponde a (S-|-C) Todo eso era, pues, una indicación

1º de que debía existor el compuesto S. 3 C).

2º que al menos por el clinker Lafarge, los cristales debían de ser de éste compuesto (S. 3 C).

3o que este compuesto (S. 3 C) debía ser el cemento puro por excelencia.

Pero Le Chatelier no se limitó a estas indicaciones, sino que procuró averiguar si eran ciertas. Por ello, se esforzó en determinar cuáles eran todos los compuestos que la sílice y la cal podían formar y comprobó queran 3, a saber (S. C.), (S 2 C). (S. 3 C), determinando al mismo tiempo, que S. 2 C) se presenta bajo tres formas allotrópicas a, b y c respectivamente **estables** en los intervalos siguientes de temperatura: (c) 675º (b) 1400º (a) 2080º (punto de fusión).

siendo la forma a tal que, rápidamente resfriada, se conserva en **estado instable** a la temperatura ordinaria constituyendo entonces un cemento puro, pero menos activo que (S. 3 C) que, a la temperatura ordinaria, debe también estar en **estodo instable.**

También comprobó la existencia de (A. 3 C) de todo ello dedujo:

1o **"En cuanto a la composición físico-química de los clinkers: que las partes cristalinas** eran sobre todo formadas de (S. 3 c) en estado instable, pudiendo también contener (S. 2 C) **bajo la forma instable** a si el resfriamiento del clinker había sido bastante rápido.

Que la parte amorfa contenía (A 3 C) y las otras materias del cemento.

2o **En cuanto al fraguado,** que (S. 3 C) era el elemento activo y subsidiariamente el S. 2 C), si estaba bajo la forma a, haciéndose el fraguado según las reaciones

S 3 C)-|-4, 5 H2O igual (S. C) 2, 5 H2O-|-2 C a (O H) 2

S 8 C-|- 3, 5 H2O igual (S. C) 2 5 H 2O -|-C a (O H) 2

El (A 3 C) interviene por la aparición de C a (O H)2, apoderándose de **una parte** de él según la reacción

(A 3 C) -|- C a (O H) 2 -|- 11 H2O igual A 4 C) 12H2OO.

3o En cuanto al cemento endurecido, que contiene, por consiguiente (S C) 2, 5 H2O; (A 4 C) 12 H2O; C a (O H) 2

Las ideas de Le Chatelier fueron generalmente aceptadas, sobre todo en lo relativo al mecanismo del fraguado, pero se discutió mucho sobre la existencia del S. 3 C) imaginándose muchas especies de substitutos.

Sólo, entonces, Michaelis negó el mecanismo del fraguado ideado por Le Chatelier, opiniéndole una teoróa colloidal muy imprecisa, según la cual el fraguado y en endurecimiento eran debidos a la precipitación de un **gel.** Hoy las consideraciones de carácter colloidal vuelven a reaparecer para explicar al menos en parte, el fraguado y el endurecimiento. Personalmente estoy inclinado hacia tales consideraciones, porque me parece que el **estado instable** de los cementos debe estar muy relacionado con el estado colloidal.

Trabajos de Raukin

Así las cosas, hay que llegar a Rankin para encontrar, en 1915, resultados verdaderamente notables, que al fin y al cabo,, han confirmade las ideas de Le Chateller sobre la constitución de los clinkers.

Considerando todas las combinaciones posibles de la mezcla (C-|-S-|-A), Rankin se ha propuesto de determinar cuál era el verdadero estado de equilibrio estable en que se encontraba cada una de estas mezclas a una temperatura determinada cualquiera. Pero jamás habría podido emprender tal trabajo si antes, la **Regla de las Phasis** no hubiera surgido del cerebro potente de Willard Gibbs, para servirle de hilo conductor.

Guiado por esta Regla, Rankin pudo llevar a bien este formidable trabajo de laboratorio y consignar en los 4 diagramas relativos a las 4 especies de mezclas

(C-|-S), (C-|-A), (S-|-A), (A-|-S -|-C),

que sugiere esta Regla, los resultados de más de 7,000 observaciones.

Encontraréis estos 4 diagramas en el libro de Washburn intitulado "Principios de Química-Física) y ahora que estos 4 diagramas existan, basta de una ojeada sobre ellos para saber inmediatamente cuál es **el verdadero estado de equilibrio estable** que corresponde a una cualquiera de las 4 especies de mezclas señaladas, llevada a una temperatura determinada cualquiera.

De estos diagramas resulta enseguida que los únicos compuestos definidos que puean formar C, S, A, combinándose entre sí, son

S C) (S. 2 C) (S 3 C)
A3|5 C) A C) (A.5|3 C) (A 3 C)
S.1|2 A 1|2 C) (S A C)

de manera que así vienen confirmadas las afirmaciones de Le Chatelier relativas a los silicatos de cal existentes.

Fabricación de los Cementos

Pues bien, ya que, según Lecholtelier los elementos activos del cemento industrial son

(S. 3 C), (S. 2 C) y (A. 3 C)

bastará examinar en el diagrama de Rankin relativo a las mezclas C-|-S-|-A) en donde encuentran los **estados de equilibrio estable** que ra saber inmediatamente 1º cuáles contienen estos tres compuestos, pason las mezclas (C-|-S-|-A) susceptibles de dar un tal estado de equilibrio estable. y 2º a qué temperatura habrá que llevar una cualquiera de estas mezclas para alcanzar un tal estado.

De todas estas mezclas, es claro que la mejor será aquella que dará mjs (S 3 C). Por consiguiente cada fabricante deberá mezclar las materias primeras de que dispone, de manera a obtener este resultado. Y ya, bajo este punto de vista, se ve que las diferentes fábricas de cemento, aun mezclando de la mejor manera posible las materias primeras de que disponen, no darán cementos de una misma composición y que la más afortunada será aquella que dispondrá de una materia primera tal que la mezcla llevada al horno se aproxima más de (S-|-3 C). Bajo este punto de vista la fábrica **Lagarfe** es singularmente favorecida.

Pero aún hay más. La Regla de las Phasis supone esencialmente que las mezclas heterogéneas consideradas son reversibles. Ahora bien, de todas las mezclas, aquelas donde entra la sílice son precisamente aquellas que lo son menos, a causa de su viscosidad, que se opone al establecimiento rápido del **verdadero estado de equilibrio estable.** Por eso, Rankin para establecer sus diagramas empezaba por liquefiar las mezclas experimentadas, a fin de estar seguro de partir de un verdadero estado de equilibrio estable, y luego resfriaga muy lentamente para que, a cada temperatura, los verdaderos estados de equilibrio estable tuvieran el tiempo de establecerse.

Pero la fábrica no es el laboratorio. En la fábrica en vez de partir de una mezcla en estado de equilibrio estable, se parte de una mezcla cruda que está muy lejos de encontrarse en este estado y en vez de ir resfriando se va calentando la mezcla. Se comprende, pues, que el estado físico-químico inicial de la mezcla tiene forzosamente que influenciar el tiempo durante el cual hay que dejar la mezcla a alta temperatura para que el equilibrio estable se establezca, admitiendo que la temperatura será bastante alta, para que tal equilibrio llegue a establecerse.

Por ejemplo, se comprende que más finos y más íntimamente mezclados serán los granos de S, A y C en la mezcla cruda y más seguramente se pondrá alcanzar el estado de equilibrio estable. Más seguramente también se alcanzará si los granos son amorfos, porque entonces no habrá que suministrar a la mezcla las calorías necesarias a la decristalización que precede forzosamente el establecimiento del verdadero estado de equilibrio de la mezcla. Bajo este punto de vista, el calcareo de Lafarge es también excepcional porque la sílice se encuentra en ello diseminada dentro del carbonato de cal, bajo la forma de granos amorfos de un milésimo de milímetro de diámetro.

En resumen:

1º Dos fábricas que utilicen materias primeras distintas y que sacan de ellas el mejor partido posible no pueden dar cementos rigurosamente idénticos.

2º Dos fábricas que tratan materias primeras tales que den mezclas químicamente idénticas, pero físicamente diferentes podrán dar cementos diferentes si se les aplica una misma cocción.

Por eso, cada fabricante concienzudo tiene su fórmula especial de composición de la mezcla cruda, y aplica a esta mezcla una coción más o menos prolongada, **todo ello apropiado a las materias primas de que dispone.**

Si no se hace esta apropiación se va al azar.

Para dar una idea de cómo puede variar la composición de los cementos de una fábrica a otra, hé aquí tres análisis:

	Si O2	Al2 O3	Fe2 O3	Ca O	Mg O	S O3	Perdida al fuego
Artificial Lafarge . . .	23,66	2,62	0,98	67,83	1,86	0,68	2,90
Artificial Boulogne. . .	24,05	6,60	2,35	60,75	0,38	0,65	4,69
Cemento rápido Vassy	22,60	8,90	5,30	52,69	1,15	3,25	6,11

Se notará la poca cantidad de Al2 O3 y Fe2 O3 en el Artificial Lafarge y su gran cantidad en los Cementos rápidos, que contienen también mayor proporción de SO3.

ALTERACIONES DE LOS MORTEROS

1) Alteración por la cal viva que puede contener un Cemento.

Los fabricantes de Cemento deben cuidar con un exquisito esmero de que no haya cal viva en los Cementos y he aquí por qué.

Si la cal viva que hay en un Cemento se hidratára inmediatatamente al contacto del agua, para convertirse en CaO. H2 O, no habría gran mal, ya que esta hidratación se haría, entonces, en el mismo momento de pastar el mortero y el mortero, una vez puesto en su lugar definitivo, no contendría cal viva.

Pero las cosas no son así. porque se sabe que cuando la cal CaO, ha sido llevada a una temperatura muy alta, como le pasaría a aquella que se encontrara en un Cemento, entonces esta Cal, CaO, una vez resfriada, se apaga muy difícilmente y, tanto más que ha sido calentada a una temperatura más alta. Entonces, la cal viva puede no apagarse al contacto del agua sino al cabo de varios años.

Siendo así las cosas, si un cemento contiene cal viva, ésta no se apagará en el momento de pastar el Cemento. La hidratación se hará más tarde, cuando ya los morteros son puestos en su lugar. Ahora bien, como la hidratación de la Cal viva se hace con aumento de volumen, este aumento desarrollará tensiones internas en el motero, que podrán llegar a desagregarlo si hay demasiada cal viva en él.

II) Alteración por las aguas sulfatadas

Ningún cemento usual resiste a la acción de las aguas sulfatadas. Todos, al cabo de pocos meses, acaban por reventarse, como bajo la acción de una pequeña carga de pólvora.

Esta desagregación es debida a la formación del **Sulfoluminato de Cal.**

Al2 O3. 3 CaO. 3 S04 Ca. 30H2 O que **Michaelis** llamó el **Bacilo del Cemento.**

He aquí, según los últimos trabajos de M 2 Lafuma, realizados para su Tesis de Doctorado, lo que pasa:

Sabemos que los constituyentes de un Cemento usual endurecido son

(S. C) 2,5 H2 O, (A. 4C) 12 H2 O
Ca O. H2 O

Si echamos cemento endurecido dentro del agua, la cal, Ca O. H2O, se disuelve hasta que haya 1 gr. 08 de cal por litro y, como (A. 4 C.) 12 H 2 (o se encuentra en equilibrio químico con la solución de cal así formada, (A. 4 C) 12 H2 o se queda quieto, sin disolverse).

Pero si ahora disolvemos el sulfato de cal, SO4 Ca, dentro de esta solución de cal, el sulfato de cal se encontrará en presencia de cal, CaO, disuelta y de (A. 4 C) 12 H2O no disuelto, de manera que para formar el sulfoaluminato de cal, SO4 Ca tendrá que recorrer a (A. 4C) 12 H2O en estado sólido.

Ahora bien; es un principio de mecánica química que cada vez que **un compuesto se forma a partir de algún componente sólido, sin disolución prealable de este, el componente sólido tiende a desagregarse.**

Luego ya que el sulfoaluminato de cal se forma a partir del componente sólido (A. 4C) 12 H2 O, sin disolución prealable de él, esta formaderá a desagregar (A. 4C) 12 H2O y, por consiguiente, el mortero.

(Continuará)

LA RESURRECCION DE ROMA ANTIGUA

LOS FOROS IMPERIALES RESTAURADOS

(Continuación)

El hemiciclo oriental del Foro de Trajano no es menos grandioso que los restos del Foro de Augusto. Designado vulgarmente bajo el nombre de "baños de Paolo Emilio", este hemiciclo de dos pisos es de un diámetro aproximado de 70 metros, está flanqueado con dos ábsides cerradas y adosadas a la colina del Quirinal. La construcción de piedra está revestida de ladrillos rejuntados con un esmero maravilloso. Con sus arcos coronados por tímpanos, ofrece el mejor ejemplo de la arquitectura en la que se inspiraron los artistas del **Cinquecento** para la mayoría de los palacios de Roma y de Italia.

En cuanto al piso inferior, hay una serie de piezas—antiguos grandes nichos o tiendas—cuyos montantes y arquitrabes son de travertino y los pavimentos de mosaicos blancos y negros.

Para que la reaparición de los foros fuese completa haría falta derrumbar una vasta barriaad de casas antiguas y modernas. Pero no hay quien deje de reconocer las enormes dificultades financieras y económicas a que está expuesto este magnífico proyecto, y el primero es M. Corrado Ricci, quien aconseja atenerse al proberbio virgiliano: "Laudato ingentia rura exiguun colito". Por consecuencia, derribar únicamente las habitaciones situadas al Este de la Vía Alessandrina, con lo que bastará a libertar el grupo colosal de ruinas de las cuales venimos de hablar (parte principal de las extremidades orientales de los Foros transitorios de Augusto y de Trajano), mientras que, en la zona vecina de la Colina del Capitolio, no se descubrirían más que los cimientos y los restos del recinto del Foro de César.

Ciertamente que las demoliciones en este lugar no serían suficientes para sacar a luz vestigios comparables a los de "Colonnace", de los exedros, a la muralla del Foro de Augusto, como tampoco a los del templo de Mars Ultor o al hemiciclo oriental del Foro de Trajano.

"En una palabra—ha declarado el senador Torrado Ricci—en mi proyecto entra un mínimum de demoliciones y un máximum de resultados **arqueológicos y monumentales".**

Los religiosos del convento de la Annunziata que, desde hacía siglos, se resguardaban entre las columnas y las bóvedas del templo de Mars Ultor, encontraron otro asilo apacible, y la municipalidad pudo empujar activamente los trabajos de escombreo. Y ahora, después de un año de trabajo, una nueva parcela de las más importantes de la topografía de la Roma Imperial ha surgido. El monasterio, sus dependencias, sus jardines e iglesia de San Basilio que le pertenecían han desaparecido, y los restos del Foro del gran emperador se han descubierto.

Las ruinas del templo de Mars Ultor se levantan de ese modo en la parte central de esta plaza, y así es como se comprende por qué Plinio la consideraba como uno de los más bellos edificios del mundo. Al lado de todos los basamentos y de residuos quedan la mayoría de la gradería de su escalera, así como todo un costado de pedestal construído en bloques de toba enormes, ajustados a la perfección según el modo romano, con ayuda de grampas y sin cemento. Igualmente subsisten inmensas placas de mármol de Carrara que sostenían, del lado izquierdo del templo, las tablas de bronce dorado donde se grababan los decretos imperiales.

Las escavaciones y registros han descubierto además, los vestigios de enormes columnas blancas y de fustes más pequeños de mármoles preciosos, veteados en violeta, rosa y verde. Numerosos fragmentos de esculturas han sido recogidos, algunos de ellos, cincelados con exquisito esmero, son de tal perfección de ejecución que puede compararseles a las obras maestras del arte griego del siglo quinto.

Son máscaras, inscripciones, cabezas de dioses, de Júpiter entre otros, una mano de diosa que sostiene una copa adornada con una corona de bellotas, varios pedazos interesantes de un friso de hojaresca y flores que adornaban una pila enorme próxima al templo.

Al mismo tiempo que se emprendía el descubrimiento del antiguo Foro imperial, los arqueólogos que dirigían las escavaciones tuvieron la feliz idea de restaurar el antiguo priorato de los Caballeros de Rodas que ocupaba el convento demolido. Las vastas salas de los caballeros habían sido subdivididas por los monjes en un número de celdas minúsculas.

Actualmente, el pequeño palacio—que es del mismo estilo que el célebre **Palazzo Venezia** de Roma y que M. Mussolini acaba de decidir en convertirlo en la residencia de la presidencia del Consejo de ministros—recobra su primitiva fisonomía. Los salones están desembarazados de los tabiques que disminuían sus dimensiones. Interesantes frescos que se habían recubierto con una capa horrorosa de pintura, aparecen de nuevo. Y ya en el mes de abril, al principio de las reparaciones, cuando el rey Víctor Emmanuel III y el jefe del gobierno visitaron el Foro de Augusto, bajo la dirección del senador Corrado Ricci, el estandarte de los Caballeros de Rodas flotaba en la elegante loggia del priorato.

(Continuará).

(Traducido de "L'Illustration").

ESPAÑA MONUMENTAL

EL MONASTERIO DE UCLES

¡El Escorial de la Mancha!

Hablar del Monasterio de Uclés, casa matríz de la orden militar de Santiago de Castilla, y rival de San Marcos de León, es esparrancar el libro de pergamino de nuestra pasada grandeza, ahito de perfumes y de recuerdos de las aristocracias del cerebro, de las aristocracias de la sangre y de las aristocracias del corazón. Es evocar las divinas memorias de Alvar Fañez de Minaya, de Jorge Manríquez, de Ercilla, de San Francisco de Borja, del sin par Quevedo. Es resucitar a los ojos del alma un pedazo de nuestro Siglo de Oro. Es, en fin, presentar el segundo Escorial en la maravilla de los monumentos españoles.

El palacio se halla situado en una elevada y amplia meseta de las primeras estribaciones de la Serranía de Cuenca, de 40 metros de altura por unos 500 de perímetro. Forma un rectángulo irregular, destacándose por sobre un magnífico muro, a la manera que el Real Alcázar de Madrid alzase en el Campo del Moro. Por bajo de la ribera—pues que riega sus contornos un ancho arroyo — espláyase un lindo panorama, con sus senderos, sus huertas y su arbolado; y sobre la cima de la meseta, aparecen restos de las murallas y del castillo que hubo, del cual conservase una torre, que denominan Albazana. Toda la rica fábrica es de escelente sillería de piedra calac y de mármoles. En su arquitectura se pueden estudiar diferentes géneros, varios estilos y diversas épocas. La más antigua parte del edificio es la de Oriente, proyectada y dirigida en el siglo XVI por el famoso arquitecto conquense Francisco de Mora, trazador de Fe-moso aljibe. La galería del piso Todos los balcones y rejas de sus cuatro pisos están primorosamente decorados con relieves y muchos adornos incrustados en la sillería. La iglesia y capilla, de los lados de Norte y Oeste, se construyeron en el siglo XVII; y en la fachada del templo hay dos hermosas torres laterales, ocho rejas bajas, y doble número más pequeñas en el entresuelo. La fachada principal, sita al Sur, es obra del Siglo XVIII.

La entrada al monasterio se verifica por un espacioso saguán, que da acceso a un gran patio cuadrangular, en cuyo centro existe un hermoso aljibe. La galería del piso principal posee 36 balcones, y la baja igual número de arcos. De esta arranca una soberbia escalera, que se bifurca, de 16 pies de anchura, con 44 peldaños de piedra, de una sola pieza.

La iglesia es de aspecto grandioso, peregrino, revelando arte, gusto y magnificencia por doquiera. La nave, de gran elevación, mide 216 pies de longitud; y el capitel de la bellísima cúpula, forma triángulo con los dos del pie del templo, cuyo anchuroso crucero ilumina y reviste de esplendor todo el ambiente. Las capillas, los salones, los sepulcros, los departamentos todos, encierran tantas preciosidades artísticas y literarias, tal cúmulo de sillería en la construcción, tal conjunto de obras y objetos allí atesorados durante siete centurias, que justamente es llamado "El pequeño Escorial". Es digno de admirar el pavimento de piedra labrada, del patio y entradas, los mármoles azúles y blancos del solado de la iglesia, los adornos y las estatuas que se descubren a cada paso. En una de las capillas existe una colosal silla de madera, que era usada por los antiguos maestros, llamada comúnmente "Silla de doña Urraca..., que diz que es donación de la reina de este nombre, y está primorosamente esculpida. Así mismo, hay en el altar mayor un cuadro de Santiago, debido al pincel de Ruy de Guevara; muchos otros lienzos de inestimable mérito, y algunas armas de caballeros, anteriores a la época de las Cruzadas.

Excusado nos parece decir que de este monasterio, como de la mayoría de los de España, han desaparecido infinitos tesoros artísticos y literarios, que cual ningún otro conservaba por haber pertenecido a un instituto tan rico como era el de los Caballeros de la orden de Satniago, donde florecieron tantos varones insignes en letras y armas. La antigua biblioteca era un salón inmenso, con 361 estantes numerados, donde se custodiaban preciosos libros y manuscritos raros, hoy perdidos unos y trasladados otros a la Biblioteca Nacional. Tres archivos existían: el de "pruebas" de Caballeros, en donde se hallaban las correspondientes a Quevedo, a Ercilla, a San Francisco de Borja, etc.; el "general" de la Orden o "magnum chantophilatium", y el de la "curia eclesiástica". Con ellos han desaparecido magníficas viñetas de los mejores artistas españoles y flamencos, incunables de música y canto, y miniaturas y varios codices griegos y hebreos de la Biblia.

En el claustro del monasterio hay un enterramiento de doña Urraca, en cuyo sepulcro se destaca un deón en campo blanco, y este epitafio: "Aquí yace la muy magnífica Señora, la infanta doña Urraca, la cual dió a "Buenamesón" a este convento, porque tengan cargo de rogar a Dios por su ánima". A continuación se ve otro, sobre el que aparece un escudo con nueve rocles divididos por una franja negra con este letrero: "Esta es la sepultura del noble caballero Gómez Suárez de Grez de Figueroa, comendador, murió año de 16..."

Pero el sepulcro principal es del célebre guerrero, compañero y paniaguado del Cid, Alvar Fañez. Está bajo un arco de piedra, que era aguamanil de los religiosos, y cuando fué descubierto (ha muchos siglos), apareció el cuerpo de un hombre vestido de guerrero, a cuyos dos lados se hallaron dos espadas. También en el coro hay un sepulcro amplio, de alabastro, con una figura antigua en cuyo frente y a los lados se leen los nombres de las virtudes teologales y cardinales, y alrededor de las almohadas esta inscripción:

Aquí yace muerto un hombre
que vivo dejó su nombre..."

Y en otro lado del mismo sepulcro: "Aquí yace don Rodrigo Manrique, Maestre de Santiago, hijo del adelantado don Rodrigo Manrique y de doña Leonor de Castilla, el cual venció veintisiete batallas de moros y cristianos, murió año de 1526 a 11 de Noviembre".

Finalmente, el otro sepucro principal es de nuestro excelso poeta Jorge Manrique, enterrado en el cuerpo de la iglesia y a los pies de su padre don Rodrigo.

¡Cómo vienen a nuestra memoria, aquí, en esta soledad y este misterio; entre estas mudas paredes llenas de fantasmas, las estrofas soberanas de su rica inspiración en cruel contraste y en desoladora enseñanza:

Nuestras vidas son los ríos
que van a dar a la mar,
que es el morir...
. . . . . .
Como se acerca la muerte
tan callando...
. . . . . .
.. Cualquier tiempo pasado
fué mejor..."
. . . . . .

Hoy cuidan del monasterio unos piadosos frailes agustinos, que han hecho de él un magnífico colegio de primera y segunda enseñanza, a oir cuyas sabias lecciones acuden multitud de alumnos de varias leguas a la redonda.

Cuando abandonábamos este maravilloso recinto monacal, donde unas horas hemos estado hablando con el alma de los siglos, —más feliz y menos dolorida que la de éste, que es el alma de Garibay,—torna a nosotros el eco, cálido y dulce como una remembranza, de la sublime poesía de Jorge Manrique.

Y en descendiendo al viejo pueblo de Uclés, tan melancólico y solitario hoy, parece que hemos oído desde sus arrabales el rozamiento picaresco y discretamente intencionado, que hiendo los aires, de una copla popular antigua, aludiendo a los tiempos para Uclés tan regalados por la prepotente influencia de los Santiaguistas:

"Todas las ucleseñas
gastan corales,
a costa de los buenos
conventuales".

¿Qué encrucijada de estas calles silenciosas había sido testigo de una escena romántica de amor, provocada por el espíritu inquieto y la afilada tizona de don Francisco de Quevedo y Villegas, en una noche de luna?

Luis Astrana Marin
(De "Alrededor del Mundo")

VOLUTAS

Se vende por estar aburrido de usarlo, un Viola. Está bien conservado. Dirigirse a Frijolito.

Tato.—Lee "Las siete lámparas". Lee a Rubén Darío. Lee a Ruskin.

Pepe.—Con cara misericordiosa). Ves por casa a comer con nosotros, Tato.

Tato.—(Iluminado por Eca de Queiroz).—Tan delgado me encuentran señores?

—En vista del excesivo gasto de vaselina en la colocación de pernos, se han sustituido por los corrientes puntales de alfarda de 5"x5". Felicitamos a los numerosos Arquitectos astures "honoris causa".

—Es segura tu postulación para Concejal.

—¿Cómo te has enterado?

—Estaba tu automóvil tan claro, que todo se veía; hasta tus intenciones.

Momo con careta.—Enrique y de los premios ¿qué?

Momo sin careta.—(Se mesa la barba y mira su marco) Lindaraja.—...en un pabellón de la Alambra...

Estrella.—(Busca su bandera, sin resultado)

Y todo el grupo, con Peón, delante del "Plus Ultra", medita, hasta que Enrique mirando a este último y dirigiéndose al grupo, dice: no se apuren compañeros que "eso" como ésto, no vuela.

(Se admiten gustosamente colaboraciones).

Praxiteles...

PONS, COBO Y CIA
ARTICULOS SANITARIOS MODERNOS
Materiales para Fabricación
DAMOS SIEMPRE LO MEJOR
Avenida de Bélgica 4 y 6
Teléfono A-4296

JAIME POU
CONTRATISTA
Trabajos de hormigón en general
Cuenta con buen servicio de concreteras y elevadores
SAN JOSE 36.—TELEFONO I-5481
J. del Monte — Habana

Josè Alió y Ca. S. en C.
VILLEGAS Y AMARGURA
Sucursal: Zanja 140
EFECTOS SANITARIOS
Azulejos legítimos sevillanos
Pisos alambrilla
Azulejos americanos primera calidad
Blancos y en colores

Fábrica de Mosaicos "LA CUBANA"
LA MAS GRANDE DEL MUNDO
TRES MILLONES EN EXISTENCIA
MODERNOS Y ELEGANTES DIBUJOS, PRECIOS Y CALIDAD SIN COMPETENCIA
San Felipe y Ensenada. Cable: "Hidráulica". Teléfono I-1033. Habana.

M.E.C.D. 2016

SOCIEDADES ESPAÑOLAS

La Artística Gallega en el "Nacional" el día 5.

Los de la Artística siguen en pie. Y bien. Sin desmayos, sin claudicaciones, continúan su magnífica obra de arte. Y de alta cultura. Porque alta cultura es el manifestarse como ellos lo hacen cada vez que de honrar a una personalidad galaica se trata. El maestro Gaos, el mago del violín se halla en Cuba. Y en la Habana ha hecho alarde de su arte sublime. La Artística se propone honrarlo como él se merece. Y lo hará. Porque la Artística cumple siempre sus propósitos, porque son acertados.

La Artística va a satisfacer un compromiso que tiene contraído con el público habanero. Con ese público habanero que tan espontáneamente le ha prodigado sus aplausos.

Y, a ese efecto, en la noche del día 24, en combinación con la poderosa empresa Poli y con la cooperación de la soberbia Estudiantina del Centro Gallego, dará una audición en el Teatro Nacional.

—Para el día 27 celebrará en los salones sociales una soberbia velada en honor de los socios y familiares.

—El día 28 y en los salones del Centro Gallego, en colaboración con los elementos artísticos del M. I. dará una velada en honor del maestro Gaos.

—El día 7 del próximo abril, a petición de diversos elementos de Santiago de las Vegas, pondrá en el amplio y cómodo teatro de aquel pueblo, "La Casa de la Troya".

¡Así se labora por el Arte! No se duerme en sus laureles la popular masa coral.

Juventud Montañesa y su gran baile de Abril

Para el próximo domingo día 4 de Abril, y en los regios salones de la "Unión Castellana", nos anuncia una nueva fiesta la directiva de esta querida sociedad. Consiste en un grandioso baile de Carnaval, para obsequio de los señores asociados.

Como todos sabrán, ese día se ha considerado en la Habana como de Carnaval, por el anunciado paseo de Carrozas Artísticas, por lo que el baile ha de ser de disfraz (sin antifaz).

Hablar ya de una fiesta de los montañesucos y contar con éxito asegurado es todo uno; de esto el público mismo se va dando cuenta ya que en las anteriores fiestas ha sabido llenar por completo los salones, y al salir al terminar, el espectáculo altamente complacido.

Siempre amenizará la fiesta una de las mejores orquestas que haya por la Habana, para ésto hay nombrada una comisión que dará cuenta esta misma semana.

En la próxima crónica ampliaremos muchos detalles que hoy nos quedan por decir, por falta de espacio y tiempo, y que seguramente han de ser muy del agrado de nuestros lectores.

El baile del Turismo en el M. I. Centro Gallego será celebrado el "Domingo de Resurrección"

Siguen laborando con todo interés los intrépidos trovadores la "Gentil Vanguardia", que entusiasticamente viene dirigiendo el señor Secundino López, en la organización del **Gran Baile del Turismo que con tan buen éxito** ha sido denominado.

Música y alegría, esplendor y regocijo; serán las notas más salientes del próximo domingo 4, para el cual la comisión nombrada para su organización tiene en proyecto la confección de un magnífico programa que más adelante daremos a conocer.

Es de aplaudir el interés que la Sección de Orden del M. I. Centro Gallego se está tomando para que el paseo artístico que en el mismo día se va a celebrar, sea un verdadero éxito para la asociación de comerciantes, pues aunque el baile viene a ser una fiesta secundaria, no dejará de dotar a tan original paseo de un grato aliciente más que con áureo broche cerrará tan glorioso día.

Será festejado al mismo tiempo el domingo de Resurrección, día de gloria y alegría para toda una generación que lleva guardando en lo más profundo de su alma los imborrables recuerdos de generaciones pasadas, en memoria del Divino Maestro.

Procuraremos seguir ocupándonos de este baile que será seguramente uno de los mejores en su clase.

Es conveniente dar a la publicidad que el **Baile del Turismo** es de disfraz quedando por lo tanto complacidas todas aquellas damas y damitas que contínuamente han estado pidiendo acerca del mismo toda clases de informes.

ACTOS Y JUNTAS

JUVENTUD MUGARDESA
Actas y juntas

Esta Sociedad Juventud Mugardesa celebrará Junta Directiva el martes día 23 del corriente a las 8 p. m. en el local social calle Sitios 181.F.

CLUB FONSAGRADA Y SU PARTIDO

Esta sociedad celebrará junta general ordinaria el día 27 del corriente, a las ocho y media de la noche, en el Centro Gallego; rogándoles su más puntual asistencia.

Movimiento de Enfermos

SANATORIO "CONCEPCION ARENAL"

En el día de hoy, 20, ha ocurrido en este sanatorio el movimiento que a continuación se expresa:

Ingresos: Concepción Sánchez; Juana Díaz; María Suárez; Dolores Bahamonde y Anuncia Neira.

Salidas: María Enríquez; Peregrina Palma; Constantina Rodríguez; Josefa Fernández; Amalia Otero y Olimpia Suárez.

ELOCUENTE DOCUMENTO QUE DIRIGEN LOS PRESIDENTES DE LAS SOCIEDADES REGIONALES AL PRESIDENTE DEL CONSEJO :-: DE MINISTROS DE ESPAÑA, GENERAL PRIMO DE RIVERA :-:

ANHELO ARDIENTE Y SINCERO DE LA COLONIA ESPAÑOLA DE CUBA. LAS INCONSOLABLES NOSTALGIAS DE LA TIERRA NATAL. SE PIDE SOLUCION A LA SITUACION EQUIVOCA DE LOS ESPAÑOLES DE LA AMERICA EN CUANTO A LOS DEBERES MILITARES. CONTRIBUIRIA A HACER MAS INTENSA LA RELACION PERMANENTE, INTIMA, ENTRE ESPAÑA Y AMERICA. LE IMPEDIRIA LA DESNACIONALIZACION DE LOS EMIGRADOS : : : : : : DE TODOS LOS PAISES : : : : : :

Sabía el cronista dónse se celebraba la importante reunión qué altas personalidades debían integrarla y qué asunto los reunía. Era grave, de gran trascendencia para todos los españoles; para los niños, los mozos y los hombres, de la Colonia Española de Cuba, en cuyo ejército de trabajo forman unos cerca de quinientos mil soldados, triunfadores en la lucha honrada en el Comercio, la industria, en la obra, en el taller, en la mina y en la fábrica y atentos, como siempre que se trata de asuntos semejantes, nos callamos; renunciamos al éxito pasajero de una noticia, en gracia a los altos intereses de esa misma Colonia española, cuya cabeza, corazón y cerebro radica en la potencialidad mutual de las Sociedades Regionales, que tanto prestigian a España, no quisimos violar el secreto temerosos de que su revelación pudieran interrumpir o torcer el cauce de una aspiración, que es ansia, que es dolor, que es aspiráionción anhelada y anhelante de los españoles por la España de su alma.

Fué un día de la semana pasada; en el Centro Gallego; en uno de los departamentos de su Secretaría, donde se reunieron los Presidentes de los Centros Gallego; Dependientes; Canario; Balear; Vasco; Andaluz y Asturiano, para tratar con el vivo interés, que en sí encierra, la situación equívoca en que se encuentran muchos españoles de Cuba en relación con los deberes militares de la Patria, que en su mayoría no pudieron cumplir, porque, casi todos, niños aun, salieron de sus hogares sin tener el verdadero concepto de esos mismos deberes.

Como buenos patriotas hablaron poco; pero acordaron mucho; algo que de interesarse el actual Gobierno de España en atenderlo, el problema quedará noblemente solucionado para bien de todos.

Ellos recogieron la gallarda promesa hecha en un elocuente discurso del doctor Vicente Gay, ilustre catedrático español, representante en la América del Gobierno de España, y recogiendo la promesa, le hicieron su apoderado, redactando y poniendo en sus manos el elocuente, amoroso y patriótico documento, que el doctor Gay, que salió el 20 con rumbo a España, pondrá en manos del Jefe del Consejo de Ministros, general Primo de Rivera.

No se concretaráa a eso solo el doctor Gay; lo entregará, lo razonará, suplicará, hará cuantos trabajos y esfuerzos, sacrificios, para el problema, por medio de leyes o decretos, se solucione para siempre.

Firman el amable Poder, como firman el documento dirigido a los altos Poderes Españoles, todos los Presidentes de las Sociedades Españolas, de las cuales hacemos mención a la cimero de estas líneas. Y bajo cada firma va el sello oficial que legaliza la personalidad social de cada Sociedad o Centro.

He aquí el brillante documento:

"Excmo. Sr. Marqués de Estella. Presidente del Consejo de Ministros. Madrid. España.

Excelentísimo señor:

Los que suscriben, en representación de las entidades españolas de Cuba, respetuosamente ante V. E. exponen: Que es un anhelo ardiente y sincero en la colonia española de Cuba, que se cifra en cientos de miles de súbditos, el que se logre la solución de un problema importantísimoq ue no solo afecta a los emigrados españoles de esta Isla sino también a muchísimos que viven desparramados en las tierras de Ultramar. El problema es la situación en que fatalmente se encuentran los españolas que se ven obligados a buscar el sustento fuera de España en edad temprana y han de cumplir, al mismo tiempo, la obligación del servicio militar en la Patria. Así, se provoca, por fuerza del proceso natural de las cosas, un conflicto, sin quererlo los lastimados por él, pues si para librarse de la funesta amenaza de una vida mísera han de trabajar largos años en Ultramar, para cumplir a su debido tiempo con los deberes militares han de truncar su obra de trabajo, al abandonar la posición naciente o en buena parte formada, a fuerzas de penalidades sin cuento, entre las que figuran en primera línea las inconsolables nostalgias de la tierra natal. Como fácilmente se comprende, este hecho colectivo lo provocan la fuerza de los mismos acontecimientosde carácter social, bien distintos de aquellos otros que son hijos del libre arbitrio de los individuos. Contra su voluntad, pues gran número de españoles, se ven imposibilitados de llegar más tarde a la Patria inolvidable por ser su situación un entredicho legal, tanto más lamentable cuanto que es hijo del destino. El incumplimiento de la ley no es en todo los casos una infracción voluntaria y en nuestro caso podemos sinceramente afirmar que hay ausencia absoluta de dolo. Existe una gran diferencia entre quien sale de España clandestinamente en vísperas de ser llamado al servicio de las armas y los que salen de la Patria para poder vivir y lograr la formación de un patrimonio propio que en las densas metrópolis es más que difícil llegar a reunir. Y en este sentido, el emigrado no es una pérdida para la Nación sino en cierto modo una ventaja por cuanto aligera la carga del consumo en el propio país y disminuye la lucha por la vida facilitando así la existencia a los que en él se quedan, y por otra parte, al desplegar sus energías en los países de inmigración, crea una riqueza que tan pronto se acumula va haciendo participar de ella a la Patria que así se beneficia con las rentas de los emigrados y también constituyen en los países de Ultramar grandes masas de consumidores de la exportación española que de tal suerte se ve muy favorecida, como de manera muy patente se evidencia en las relaciones comerciales entre España y Cuba.

Por todo ello, creemos que está en interés de todos el solucionar el problema a que aludimos primeramente, y, confiando plenamente en el elevado patriotismo, espíritu de justicia y profunda comprensión de V. E. instamos respetuosamente al Gobierno para que defina con su elevado criterio la cuestión, ya que nuestra aspiración vivísima consiste en poder siempre, desde donde nos encontramos o el viento del destino nos empuje, laborar también por la Madre Patria conservando al mismo tiempo la posición que en fuerza de cruentos sacrificios hemos formado en estos países ultramarinos y que a todos conviene conservar. Aspiramos a contribuir en la medida de nuestras posibilidades, a las necesidades de la Nación y que se nos facilite la legalización en Ultramar por lo que respecta al servicio militar. Sin perjuicio de que se adopten las soluciones que el Gobierno entienda más indicadas nos atrevemos a insinuar la oportunidad de ampliar la aplicación del principio de la cuota militar en forma que satisfaga al mismo tiempo la conservación de la organización del trabajo establecido por los emigrados en Ultramar, teniendo en cuenta también la existencia de aquellos súbditos que no tienen más medio de vida que el salario eventual en tierras extrañas.

Si las medidas de Gobierno pudieran ser susceptibles de ciertos ensayos, no dudaríamos en rogar la aplicación inmediata de las medidas que deseamos, convencidos como estamos del rápido efecto que tendrían en nuestr ocaso, pues España entera vería desfilar por su suelo a miles y miles de emigrados que anhelan besar su tierra sagrada y llevar la ofrenda sentida de su devoción y apoyo material al pueblo que los vió nacer. Y cerca de la celebración de esa apoteosis del esfuerzo español y del hispanoamericano en la gran Exposicin de Sevilla. Cuan grande y sentida sería la concurrencia de cientos de miles de expatriados por el destino a la Madre Patria que anhelan volver a ver! Las más afortunadas gestiones del turismo, por brillantes que fuesen en sus resultados, no podrían compararse con el efecto beneficioso de atracción que se alcanzaría despejando la situación de los emigrados españoles en términos tales que pudiesen volver a la Patria confiados y con la perspectiva de poder seguir en el futuro, trabajando en Ultramar para gloria y provecho del nombre español.

Además, contribuiría todo ello a hacer más intensa la relación permanente entre España y América, sobre todo en las conexiones comerciales toda vez que los emigrados tomarían en sus manos la gestión personal y directa, del asunto (que ahora otros intermediarios llevan) y engrosarían en grandes proporciones, el movímiento constante de pasajeros entre España y América, siendo la Nación la que recogería el provecho que en la actualidad obtienen otros países de Europa que recorren los súbditos que en la actualidad encontrarían grandes dificultades en España.

Facilitado así el contacto de los emigrados con la Patria, los vínculos de relación serían más firmes, duraderos y contribuirían poderosamente a impedir la desnacionalización con que se ven amenazados los emigrados de todos los países.

POR TODO LO EXPUESTO

Suplicamos a V. E. se sirva acordar lo oportuno.

Habana, 20 de marzo de 1926.

UN COMITE PRO PARDO

He aquí el Comité patrocinador de la candidatura de José Pardo Hermida para la presidencia de la sociedad Hijas de Galicia:

Presidentes de honor: señores Jesús María Bouza; Avelino Pérez; Benigno Varela; Francisco Pego Pita; Francisco García Naveira; Juan Varela Granda.

Presidente: Avelino Breijo.

Vicepresidente: Secundino Sánchez.

Tesorero: Emilio Eiriz.

Vicetesorero: José Casal Rodríguez.

Secretario: Víctor Cabo.

Vicesecretario: Manuel Castro Insúa.

Director político: Narciso María Rodríguez.

Vocales: José López Villamil; Rafael Armada; Manuel Mauriz; Miguel Mauriz; José Montes; Juan Antonio Vila Arés; Luis López; Ramón García.

Club Acebo de Cangas de Tineo y su Fiesta Bailable.

Celebró junta general esta sociedad bajo la presidencia de don Jesús Lacera, auxiliado por el secretario José R. Avila y con la asistencia de un considerable número de asociados.

Una vez aprobadas las actas anteriores, el balance trimestral y el informe de la comisión glosadora, se procedió a la discusión de una moción presentada por la Sección de Propaganda, la que propuso y así se acordó, la celebración de una fiesta bailable.

La Sección de Recreo quedó encargada de cumplir dicho acuerdo.

A continuación se celebró la junta general extraordinaria, donde se informó de los trabajos realizados por la Comisión de Reformas del Reglamento.

Por ser un poco avanzada la hora se acordó convocar a la continuación de dicha junta para el próximo día 24 del corriente.

Unión Castellana de Cuba y su nueva delegación en Marianao

Con el entusiasmo y cariño que siempre han sentido los castellanos y simpatizadores de la sociedad Unión Castellana de Cuba, por el engrandecimiento de su simpática Unión, recientemente se formó un buen número de señores vocales de la Junta Directiva, al frente de los cuales figuraba su entusiasta presidente señor Mariano Lozano y la Sección de Propaganda en pleno, presidida por su indiscutible presidente señor Laureano Guarde Luis, con el fin de establecer una delegación de tan prestigiosa sociedad en el término de Marianao, la que quedó constituída en el reparto de Almendares, calle Línea, y Avenida de Miramar, domicilio de los entusiastas castellanos señores Figuero-Parra.

La labor que la mencionada Sección de Propaganda está realizando, puede conceptuarse de meritoria, pues el corto tiempo de su actuación es bastante a comprender los positivos resultados de sus gestiones, no solamente en barriadas tan populosas como son las de Almendares, Buenavista, Ceiba y Puentes Grandes, sino también en los barrios extremos de la urbe capitalina, por todo lo cual felicitamos a la entusiasta Sección y a su digno presidente nuestro particular amigo señor Laureano Guarde.

NO PAGUE MAS DE
17 CENTAVOS
AGUA EVIAN legítima
EN LAS BUENAS FARMACIAS

El lamentable fallecimiento del Presidente de la Sección de Propaganda de la Asociación Canaria

En la tarde del domingo último y en su domicilio de Lugo y Velázquez, en la barriada del Cerro, falleció después de cruel enfermedad el señor Esteban Nóbregas Mayorquín, hermano de nuestro buen amigo don Andrés Nóbregas, presidente de la Sección de Propaganda de la Asociación Canaria.

Su entierro, verificado en la tarde de ayer, muy sentida demostración de duelo, en la cual quedó patentizada la general estimación de que en vida gozara el extinto.

La Asociación Canaria viene representada por una nutrida comisión, de la que formaba parte el presidente general de la misma, señor Antonio Ortega Jiménez.

Gran número de asociados tomaron parte, también en la fúnebre comitiva.

Al enviar nuestro pésame más sentido a sus familiares, lo hacemos en particular a su viuda la señora Nazaria H. de Nóbregas, a sus hijos Tomás, José y Herminia, a su hermano don Andrés y a sus sobrinos Andrés y Angel Nóbregas Martín.

Descanse en paz.

La Asociación de Dependientes felicita calurosamente al Embajador de Cuba en España

La Asociación de Dependientes del Comercio, atenta siempre a todas las palpitaciones y a todos los acontecimientos que enaltecen y elevan la personalidad de la República y de sus hijos preclaros, envió al doctor Mario García Kohly, ilustre diplomático y elocuente orador, la siguiente felicitación cablegráfica con motivo de su exaltación al cargo de embajador ante el Gobierno de Su Majestad en Madrid. Dice así:

"Doctor García Kohly, Embajador de Cuba en Madrid.

Junta Directiva, puesta en pie, acordó felicitarle por merecida elevación cargo Embajador. Ruégole felicite también alto personal Embajada confirmado.

Avelino González.— Presidente Asociación Dependientes Comercio.

El doctor García Kohly ha contestado agradecido, con el siguiente cablegrama:

"Madrid, marzo 20.— Presidente Asociación Dependientes Habana.— Agradecidísimo a felicitación ilustre prestigiosa Asociación, acepte testimonio gratitud afecto.—García Kohly, Embajador.

INFORMACIONES DEL ESTADO, LA PROVINCIA Y EL MUNICIPIO

DE SANIDAD

CONTINUARA EXIGIENDOSE A LOS TURISTAS DE MIAMI Y TAMPA EL CERTIFICADO DE VACUNACION

Por no dejarse inmunizar, más de cuatrocientos turistas no pueden pasar una temporada en la Habana como son sus deseos. Nuevo jefe local de Sanidad para la villa de Colón

El Jefe de la Sanidad Marítima del puerto de la Habana, se dirigió ayer al doctor Fernando Rensoli, Director de Sanidad, manifestándole que según le habían participado varios capitanes de buques que hacen la travesía entre Miami y otros puertos del Sur de los Estados Unidos y nuestra Capital, en la primera de dichas ciudades hay cerca de cuatrocientos turistas que desean pasar una corta temporada en la Habana; pero como quiera que no permiten ser vacunados contra las viruelas y las empresas navieras no les expiden los boletos de pasajes, no pueden satisfacer sus deseos.

El doctor Rensoli nos manifestó que a causa de la epidemia de viruelas que azota el Sur de la Unión y con el fin de no perjudicar al turismo, demasiado hace la Sanidad Cubana con venir molestando, como lo está haciendo, a la población habanera obligándola a vacunarse, cuando aquí y en el resto de la República no hay un sólo caso de dicho mal. Agregó que había de nuevo recomendado al jefe de la Sanidad Marítima que continúe obligando a los capitanes de buques que no traigan a ningún pasajero procedente de puertos infectados que no presente su certificado de vacunación.

NUEVO JEFE LOCAL DE COLON

Por decreto presidencial fué nombrado ayer, Jefe Local de la Villa de Colón, el doctor Enrique Pascual, médico de dicha localidad que goza de generales simpatías.

Así mismo fué nombrado también ayer, médico de visitas del hospital civil de Colón el doctor Oscar Pérez, también médico establecido en ese término.

MOVIMIENTO DE PERSONAL

Por el Secretario de Sanidad fué dejado ayer sin efecto el nombramiento hecho hace unos días a favor del señor Cecilio García, como mecanógrafo clase A, de la Dirección de Beneficencia, nombrándose en su lugar al señor Adalberto Pérez.

El señor Enrique Valdés fué nombrado mensajero clase E de la Jefatura de Información de la Secretaría.

QUINCE DIAS DE LICENCIA

Por el Secretario de Sanidad le ha sido concedida una licencia de quince días al doctor Mario García Madrigal, Inspector General de Beneficencia y nombrado recientemente Presidente de la Comisión de Clausura.

Dicha licencia la comenzará a disfrutar el doctor Madrigal tan pronto termine su actuación como juez del expediente administrativo que se le instruye al señor Saenz, Inspector Domiciliario.

CONTAMINADAS DE BACILO COLI

El Director de Sanidad recibió ayer un telegrama del Jefe de Santiago de Cuba en el qué desmiente lo publicado por la prensa local que le atribuye haber dicho que las aguas del acueducto de la ciudad estaban contaminadas del bacilo de Ebert, cuando lo cierto es que están contaminadas del bacilo Coli.

Agrega el Jefe Local de Santiago de Cuba que los últimos análisis hechos a las aguas, han dado un resultado satisfactoria, y que sólo existen en toda la población cuatro atacados de Fiebre Tifoidea, en estado de convalescencia.

ESCUELA PUBLICA EN MAL ESTADO

El Jefe Local de San Luis, Oriente por telégrafo pidió ayer al Director del Ramo autorización para poder clausurar provisionalmente la Escuela Pública número 8, situada en el barrio de Majagua, por encontrarse en malas condiciones sanitarias.

Dicha petición le fué autorizada.

UN NUEVO CASO DE TIFOIDEA EN COLON

El doctor Chalons, Supervisor Sanitario de Colón, comunicó ayer al doctor Rensoli, Director de Sanidad, haberse comprobado como positivo de Fiebre Tifoidea, el mal que padece un vecino de la Colonia San Rafael, situada en el límite de Colón y Manguito.

RECLAMAN LOS DOS MESES DE HABERES

La Secretaría de Sanidad remitió ayer a la de Hacienda el expediente promovido por Herminia y Aurelio Almeida solicitando se les abonen los dos meses de haberes que señala la Ley, por el fallecimiento de su señora madre, Margarita Gaffney, empleada que era de la Dirección de Beneficencia.

LICENCIAS DE ESTABLECIMIENTOS

Se han concedido por la Secretaría de Sanidad las siguientes licencias:

Finlay 51, tienda de lavado: San Isidro 24 y 26, posada; Condesa 32, farmacia; Oficios 76, tienda de tejidos; Pedro Pérez 16, almacen de ferretería; Condesa 29, tienda de frutos del país; Gloria 132, puesto de frituras; M. Fernández de Castro 209, fábrica de perfumería; General Carrillo número uno, primer piso, bazar de ropa hecha; Calzada entre 11 y 13, tienda de ferretería, garage; 10 de Octubre 271, puesto de frutas; Salud 2 y Avenida de Italia, imprenta con motor; Ricla 59, almacen de peletería; General Lee y Mendoza, herrero cerrajero; Subirana 97, tonelería; General Carrillo 94, compra venta de muebles; Independencia y Avenida Menocal, farmacia; San Nicolás 88, almacen de muebles; E. Martínez Alonso 155, carnicería; Avenida de Wilson 156, café cantina restaurant; General Carrillo 155, aves, huevos y viandas; M. Morua Delgado 166, establo de vacas; E. Palma 70, barbería; Zenea 92, cuadro pinturas espejos; Zapata y A, bodega; San Ignacio 75, sastre en géneros; Zapata y A, figón; Dolores 15, Vibora, bodega.

Se han denegado:

Rafael M. de Labra 120, casa de huéspedes; General M. Suárez 64, altos, figón.

DE PALACIO

EL DECRETO 2303

Una comisión de damas del Partido sufragista estuvo ayer en Palacio con el propósito de entrevistarse con el señor Presidente, lo que no lograron por hallarse éste muy ocupado, para pedirle que no resuelva nada en la solicitada modificación del decreto 2303 sin antes oirlas.

Las comisionadas, que volverán el lunes a las diez de la mañana, dejaron en poder del Secretario de la Presidencia una exposición en contra de la modificación del decreto.

El Secretario de Agricultura, general Delgado, dijo a los repórters que en su opinión el referido decreto no será modificado y que había ofrecido su apoyo en ese sentido a las sufragistas.

PRECIOS DE LA LECHE

El Secretario de Agricultura visitó ayer al Presidente, acompañado por el doctor Crespo y los coroneles Iduate y Polo Calvo, funcionarios de la Secretaría los dos primeros, para tratar del alza en los precios de la leche. Dichos señores quedaron comisionados por el general Machado para estudiar, de acuerdo con el Secretario de Agricultura, la mejor manera de regular los precios del citado artículo y evitar especulaciones ilícitas.

A DESPEDIRSE

Acompañado por el nuevo ministro de la Argentina, señor Sergio García Uriburu, estuvo ayer en Palacio el ministro saliente, señor Mario Ruiz de los Llanos, a despedirse del Jefe del Estado. El señor Ruiz de los Llanos pasa con el mismo cargo al Japón.

LA LEY DE AMNISTIA

El presidente de la Cámara de Representantes dijo ayer en Palacio a los repórters que, a su juicio, el señor Presidente sancionará la ley de amnistía a los militares de febrero.

EL ALCALDE

Ayer se entrevistó con el Secretario de la Presidencia el Alcalde municipal.

OTRAS ENTREVISTAS

Se entrevistaron ayer con el señor Presidente, separadamente, los senadores Díaz Pardo y Wifredo Fernández. Este último volverá hoy a Palacio.

EL ACARREO DE CARNES

Por decreto presidencial se ha prorrogado a ciento ochenta días el plazo de veinte concedido para cumplir, en las poblaciones de más de diez mil habitantes, el requisito de utilizar carros especiales para el acarreo y transporte de carnes.

DE OBRAS PUBLICAS

EN PALACIO SE REUNIERON AYER VARIAS PERSONALIDADES TRATANDO DEL MODO DE ABARATAR LA GASOLINA

Por resolución del secretario de Obras Públiras ha sido anulado el contrato celebrado para la ejecución de obras en la carretera de Nuevitas a San Miguel.—Otras noticias

En la mañana de ayer, el secretario de Obras Públicas ha concurrido a Palacio, para tratar, en compañía de los señores secretarios de Agricultura, Comercio y Trabajo y de Gobernación, así como de otras personalidades, el problema de abaratar la gasolina en nuestro mercado.

CONTRATO ANULADO

Por resolución del secretario de Obras Públicas, se ha anulado el contrato celebrado para la ejecución de obras en la carretera de Nuevitas a San Miguel, y de acuerdo con la liquidación del mismo, el contratista señor Rufino Machado no tiene cantidad alguna que reclamar al Estado, pues, antes al contrario, debe reintegrar al Estado la suma de $36.77.

CONCESION DENEGADA A LA HAVANA CENTRAL RAILROAD COMPANY

Por resolución del secretario de Obras Públicas, de esta fecha, ha sido denegada a la Havana Central la concesión que interesó para extender sus carrileras hasta los muelles de la concesión otorgada a favor de la Port of Havana Docks Co, toda vez que ese lindero forma parte de las obras concedidas a esta última empresa y que, por tanto, deben revertir al Estado al expirar el término de su concesión.

DENEGACION PARA EXPLOTACION DE SALINAS EN CAIMANERA

A la Sociedad de Brook y Oslé, le ha sido denegada por resolución de esta fecha su solicitud para establecer salinas en el puerto de la Caimanera.

Según proyecto que presentaron en julio 14 de 1923, y toda vez que el emplazamiento solicitado es, en parte, el mismo ya concedido a otra entidad anteriormente, por decreto presidencial número 1941, de 5 de diciembre de 1919.

LA RECAUDACION DEL ACUEDUCTO DE ALBEAR

Recaudado por todos conceptos de septiembre, 14, 1925 a marzo 20, 1926		$1.213.416.93
Recaudado el día 20 por Atrasos	$ 857.66	
Del Ejercicio Corriente	236.50	
Total recaudado		$ 1.094.16
Recaudado por Depósitos Diversos		$ 415.00

FONDOS DISPONIBLES:

En marzo 19	$ 558.447.75
En marzo 20	559.541.91

FONDOS NO DISPONIBLES:
(Por Depósitos Diversos)

En marzo 19	$ 25.135.16
En marzo 20	25.071.12

DE JUSTICIA

NOMBRAMIENTO DE JUEZ

Ha sido nombrado Juez de Primera Instancia e Istrucción en Santa Cruz del Sur, el Dr. Adriano J. Alcoz, actual Juez Municipal de Jaruco.

PARA CUBRIR PLAZAS DE JUECES

Estando para cubrirse unas diez plazas de Jueces Municipales la Secretaría de Justicia hace saber a los aspirantes a dichas plazas que ultimamente fueron aprobados en sus exámenes, que dirijan las selecciones del lugar a que quieran ser destinados, para oportunamente darse los nombramientos.

INTERESANDOSE POR UN JUEZ

El Gobernador de la Habana señor Ruiz se entrevistó ayer con el Secretario de Justicia Ledo. Barraqué interesándose por el Juez de Melena del Sur sujeto a un expediente.

DE ESTADO

CAJA DE AHORROS FRANCESA

El señor Cónsul de la República en Marsella, ha informado a la Secretaría de Estado, que el señor Secretario de Hacienda Francesa acaba de publicar la estadística general de las operaciones en la Caja de Ahorros durante el añó 1924, probando una vez más que sigue siendo Francia el país del ahorro. Durante el referido año se abrieron 376,548 cuentas nuevas que, unidas a las anteriores alcanzó la cifra de 8.778,834 depositantes ascendiendo la cantidad ingresada durante el citado año a la suma de 1,959 millones de francos, dando un total en caja el día 31 de diciembre de 1924 de 8,517 millones de francos.

Los cálculos demuestran que corresponden a 977 francos por depósito, contra 938 en el año de 1923.

AUDIENCIAS DEL PRESIDENTE

El señor Presidente de la República recibió en audiencia privada ayer a las 12 y media p. m. y a las 12 y 45 respectivamente al señor Alfredo Mariátegui, Ministro de Su Majestad Católica en Cuba en compañía del General Federico Monteverde y al Excmo. Sr. Sergio García Uriburu, Ministro de la República Argentina en Cuba en compañía del Excmo. Sr. Mario Ruiz de los Llanos quien fué a despedirse para ir a tomar posesión como Ministro de la Argentina en el Japón.

AGENTE CONSULAR FALLECIDO

El señor Calixto Whitmarch, Encargado de Negocios adinterim de de Cuba en Oslo, ha comunicado por el cable lo siguiente:

"Nuestro agente consular en Gotemburgo falleció el viernes repentinamente. He rogado a Harald Appelberg que se haga cargo del Consulado provisional y he ofrendado una corona en nombre del Gobierno en los funerales."

NUEVA LINEA DE VAPORES

El Cónsul de Cuba en Hull, señor Alfredo Alonso, ha comunicado como resultado de las gestiones que ha venido haciendo desde hace tiempo, que la compañía de vapores Royal Mail Company ha inaugurado una nueva línea de vapores entre aquel puerto y los de Cuba, comenzando dicho servicio con el vapor "Conway" el día 3 de los corrientes.

Este nuevo servicio prestará grandes y útiles beneficios al comercio de Cuba, pues las mercancías serán conducidas directamente a puertos cubanos, sin ser trasbordadas en Nueva York, como se ha venido haciendo hasta ahora.

DE HACIENDA

ACLARACION SOBRE EL 2o|o

El Secretario de Hacienda llevará de hoy a mañana, miércoles, un Decreto a la firma presidencial, aclarando la forma de pago del impuesto del 2 o|o que determina el reglamento del Fondo especial de Obras Públicas.

RECURSO DE ALZADA

Ha sido declarado con lugar el recurso de alzada establecido por el señor Amelio Revilla, contra la liquidación de Derechos Reales número 6070 practicada por la Administración dl Distrito Fiscal de Occidente de la Habana, por estimarse como una compra-venta o cesión la escritura de entrega de una casa rifada con autorización oficial por la Creche Habana y no como donación, como estimaba la referida Zona Fiscal.

PAGO PROCEDENTE

Ha sido declarado procedente el pago de dos mensualidades por fallecimiento de la señora Elisa Crek Pérez, Maestra que fué del Distrito Escolar de Corralillo, en favor de sus hijos menores Aurora, Veneranda y Gloria Cristina Patricio, los cuales deben ser asistidos para el cobro por su reprsentación legal.

DEL MUNICIPIO

POR LA ALCALDIA SE COMUNICA A LA JEFATURA DE POLICIA QUE YA NO PUEDE HABER BAILES DE CARNAVAL

Se ha decretado la cesantía de un practicante de la casa de socorro del Segundo Distrito por haberse equivocado al despachar una receta, equivocación que pudo ser trágica

La Secretaría de Obras Públicas para responder a solicitud del señor Jaime Fernández y Ledo, interesa de la Alcaldía le informe si existe aprobado algún repartimiento de terreno con la denominación de Reparto Zaldo.

El señor Fernández Ledo es propietario de solares en dicho lugar, y la Secretaría de Obras Públicas asegura no haber allí constancia de la aprobación de tal reparto.

EXPEDIENTE DE AMALECONAMIENTO

Por el Gobernador de la Provincia, señor Antonio Ruiz, se solicita de la Alcaldía la devolución del expediente número 3430, iniciado a virtud de instancia del señor Tiburcio Pérez Castañeda, adjuntando proyecto para la construcción de un malecón desde La Punta hasta la salida a los muelles de la calle de O'Reilly.

Ese expediente fué remitido por el Gobierno de la Provincia a la Alcaldía de la Habana en nueve de febrero de 1921, para que se informara acerca del mismo en relación con la Ley de Puertos.

Según se dice en el escrito que origina estas líneas, Obras Públicas expone que el señor Pérez Castañeda ha hecho dejación de derechos en este proyecto de amaleconamiento.

LOS JUEVES DE LA CALLE DE OBISPO

El señor Manolín Hierro, presidente de la Asociacin de Comerciantes y Banqueros de la calle de Obispo, ha dirigido una atenta comunicación al Alcalde señor Cuesta expresándole su agradecimiento por las atenciones que ha tenido para dar facilidades a todas las iniciativas de esa institución en pro del mayor auge de sus propósitos de propaganda comercial.

—También el Secretario de la Asociación, señor D. Pérez, ha dado las gracias al señor Cuesta por idéntico motivo, y le pide autorización para que, al igual que se hizo en las noches de los días 4 y 6 de los corriente, poder efectuar todos los jueves análogos actos públicos en la calle de Obispo.

808.508 PESOS DE DIFERENCIA

El señor José Manuel Valdés Gallol, Jefe del Departamento de Impuestos, elevó ayer al Alcalde un detallado informe, relativo a las recaudaciones obtenidas durante los ocho meses transcurridos del actual ejercicio económico, cotejándolas con un estado de los ingresos obtenidos por igual motivo en el año anterior.

De la comparación de esas cifras resulta una diferencia a favor del año en curso, de $808.508.53.

TURNO DE TRABAJO EXTRAORDINARIO

El Jefe de Impuestos ordenó ayer, que en vista de ser necesario tener dispuestos los recibos del cobro de la contribución del cuarto trimestre por Fincas Urbanas y de solares yermos, cuanto antes, los empleados encargados de esa labor trabajarán en las horas de la tarde también.

EL SAQUE DE DOS PAREDES

El señor Eduardo de Cárdenas, Inspector delegado del Alcalde en el viejo Frontón, ha elevado a éste un informe, proponiéndole que se prohiba a los pelotaris el "saque de dos paredes", en tanto no se constraya hacia el "rebote" una red protectora del público.

Este informe es motivado por los frecuentes accidentes que ocurren en el frontón Jai Alai por el expresado defecto, habiendo el sábado último resultado lesionados dos damas americanas a las cuales les alcanzaron sendos pelotazos.

FATAL EQUIVOCACION

Por el Alcalde se decretó ayer la cesantía del señor Joaquín Gómez, practicante de farmacia en el Segundo Centro de socorro, quien al despachar una receta tuvo una equivocación que pudo ser de fatales consecuencias.

LAS CARRERAS DE AUTOMOVILES DEL DOMINGO

Se ha dispuesto por la Jefatura de los Servicios Sanitarios Municipales, que los doctores Pérez Boudet, García Navarro y Miguel Bolívar, con los practicantes Porro, Pitaluga, Rego, Sánchez, Mendieta, Abril y Ocejo, presten servicio con tres ambulancias a su disposición, en tanto duren las carreras de automóviles que, organizadas por el periódico "La Noche", tendrán lugar el domingo próximo.

LA VEDA DE LA LANGOSTA

El doctor Orestes Morales, Veterinario Municipal, auxiliado del señor Lemus, ocupó en el Mercado

Continúa en la pág. VEINTICINCO

M.E.C.D. 2016

ANUNCIOS CLASIFICADOS

ULTIMA HORA

INDICE POR SECCIONES DE ANUNCIOS CLASIFICADOS

Sección.

ALQUILERES DE CASAS . . 1
ALQUILERES DEPTS. . . 2
ALQUILERES HABITS. . . 3
ANIMALES. 4
AUTOMOVILES. 5
BONOS Y CREDITOS. . . 6
COMPRA-VENTA DE OBJETOS 7
DINERO E HIPOTECAS. . 8
ENSEÑANZAS. 9
EMPLEOS-Demandas. . . 10
EMPLEOS-Ofertas. . . . 11
ESTABLECIMIENTOS. . . 12
FINCAS RUSTICAS. . . 13
FINCAS URBANAS. . . 14
HOSPEDAJES. 15
INSTRUMENTOS DE MUSICA. 16
MAQUINARIA. 17
MUEBLES Y PRENDAS. . 18
PARA EL HOGAR. . . . 19
PARA LAS DAMAS. . . 20
PERDIDAS. 21
SIRVIENTES-Demandas . 22
SIRVIENTES-Ofertas. . . 23
SOLARES YERMOS. . . 24
SOLICITUDES. Varias. . 25
VARIOS. Agencias de colocaciones, etc. . . . 26

1. ALQUILERES CASAS

Habana

SUBIRANA Y PEÑALVER

Altos, de esquina, con sala, comedor, tres cuartos, baño completo intercalado, cuarto de criados, cocina y servicio. Precio $70. Hay altos y bajos muy baratos. La llave en el puesto de frutas. 12959 28 mz.

SE ALQUILAN modernos pisos para primeros de Abril con agua caliente y fria. Precios $50 y $55, tres habitaciones, sala, comedor, baño cocina, situados a una cuadra del Parque Macco en Hornos y Vapor. Informan Teléfono M-2837.
U H 13238 30 mz.

SE ALQUILA el segundo piso alto de la nueva casa Manrique 26 entre Animas y Lagunas, compuesto de sala, gabinete, tres cuartos, baño intercalado completo, comedor, cocina; cuarto y servicio de criados: acabado de pintar. Informan en la misma casa. U H 12646 49 25 mz.

EN MONTE. Se cede un local con 2 vidrieras nuevas y armatostes. Informan Monte 252. U H 13221 23 mz.

ALQUILAMOS la planta baja de la casa Mercaderes esquina a Obrapía con una superficie de unos 1.600 metros cuadrados, propia para almacén, tienda de cualquier giro, compañía de vapores, seguros, o cualquier otra cosa por el estilo. Se puede reformar la fachada y el interior en cualquier forma que se desee para ello podemos dar un contrato de 10 a 25 años o más, todos los informes en la misma casa. G. Rodriguez Co.
U H 13104 27 mz.

SE alquila el primer piso alto de Obrapía 63, compuesto de sala, saleta, cuatro habitaciones, baño intercalado, cocina de gas y servicios en el fondo, Informes y llave en los bajos, Almacén. Teléfono A-3314. 13412.—27 Mz.

SE alquilan los hermosos altos de Picota núm. 50. 4 cuartos, sala, saleta, y servicios. Precio reducido. Informes en los Bajos, Bodega. 13434.—35 28 Mz.

SE alquila el tercer piso de Campanario 168, sala, comedor, un cuarto, baño y cocina. $45. Informan I-5922. 13436.—26 Mz.

SE ALQUILA alto Desague 69 esquina a Franco, dos cuadras Belascoain Sala, comedor, 4 cuartos, baño intercalado, servicios criados, cocina gas, agua garantizada, alquiler módico a familia moral estable. Llave en el bajo. Saquería. U H 13453 27 mz.

SE ALQUILA Consulado 70 esquina a Refugio un piso moderno ventilado, compuesto de sala, comedor, dos chartos, baño intercalado, cuarto criados con su servicio y demás servicios sanitarios. Informan en la misma o Teléfono M-7717. 13460 25 mz.

SALUD 132. Se alquilan los bajos propios para depósito o industria. Se da por la mitad el precio, fabricación moderna. 13464 6 ab.

SE ALQUILA un hermoso piso terminado de fabricar en la esquina de Luz y Damas. Informan en el mismo. 13473 25 mz.

ALQUILO los altos de Gloria 44 con sala, comedor y dos cuartos y servicio sanitario. Informan Revillagigedo 24. Teléfono M-4974. A 321 26 mz.

SE ALQUILAN los altos de San Nicolás 92, compuestos de sala, saleta, 4 cuartos, baño intercalado, comedor, pantry, cocina, cuarto y servicio de criados. Informan en el A-8406. Gervasio 36. A 155 27 mz.

SE ALQUILA segundo piso alto Gloria 30. Alquiler 40 mensuales. Llaves en primer piso e informes Dr. Juncadella. Tel. A-2452. A 156 25 mz.

SE ALQUILAN

unas espaciosas naves propias para cualquier comercio en Infanta entre San Miguel y San Rafael.
13529—27 Mz.

APODACA 71, altos. Sala, saleta, 4 cuartos, comedor, servicios sanitarios. La llave en los bajos. Informes en la Farmacia del Dr. Pazos. Oquendo y Concordia. Teléfono U-3841. 13537 27 mz.

SE ALQUILO local para carnicería, barbería o puesto de frutas, tiene servicio y baño. Bruzón 21 esquina a Almendares. Más informes en la bodega. Tel. U-2973. 13566 26 mz.

SE ALQUILA para casa de huéspedes los amplios y ventilados altos del gran café El Mundo, Reina 126 esquina a Belascoain. Informan en los bajos. Teléfono M-6267. 13563 25 mz.

SE ALQUILAN los altos de la bodega de Valle 45 a una cuadra de Infanta. Su dueño en los bajos, bodega. Teléfono U-2246. 13550 26 mz.

MODERNOS altos Lamparilla 106 entre Monserrate y Bernaza en $75, con agua abundante. Informan Belascoain No 618 altos (Cuatro Caminos). Teléfono M-6647. 13570 24 mz.

ALQUILERES DE CASAS

ALQUILO segundo piso San Miguel 179 E. Sala, comedor, tres cuartos, baño intercalado, cocina, servicios, cuarto criados $60. La llave botica. Informan Mercaderes 27. A-6524. 13527 30 mz.

ALQUILO bajos Inquisidor 48. Sala, saleta, tres cuartos, baño intercalado, comedor, cuarto, servicios criados $65 Llaves altos, derecha. Informes Mercaderes 27. A-6524. 13526 30 mz.

SE ALQUILAN LOS ALTOS

de Aguila 50, por Animas, segundo piso No. 4, compuestos de sala, saleta, 3 cuartos, baño intercalado, cocina de gas y calentador, en el baño. La lave en la bodega. Informan en Paula y Egido, bodega. Tel. M-9272 Precio $70. U H 13554 27 mz.

SE ALQUILAN unos hermosos altos en la calle Finlay 152 A antes Zanja a 20 metros de Infanta con tranvías de subida y bajada compuestos de sala, recibidor, 3 amplias habitaciones, baño intercalado, cocina de gas, servicio de criado, comedor al fondo, agua en abundancia, instalación eléctrica con todos los techos decorados. Se puede ver a todas horas. La llave en la misma.
13402 28 mz.

SE ALQUILAN en ciento cincuenta pesos mensuales y dos meses en fondo los espléndidos altos de la casa Neptuno 279 entre Infanta y Basarate. Informan en los bajos de la mencionada casa.
U H 13455 27 mz.

CARLOS III 239 alquilan dos casas especiales para familias de gusto. En la misma informa Muñiz.
A 755 26 mz.

Jesús del Monte-Víbora

SANTOS SUAREZ 3 1-2

casi esquina a la Calzada, altos, con sala, comedor, cuatro cuartos, baño, cuarto de criados, servicios y cocina. La llave en el número 1. Precio $60. H. H. 12450.—25 mz.

EN $50 se alquila la casa de San Mariano 10, a una cuadra de la Calzada, compuesta de sala, saleta, tres cuartos, comedor, baño y cocina de gas. La llave en la bodega de Buenaventura. Más informes: Miguel Pis. Tel. A-3372. 13518 25 mz.

SE ALQUILAN en Santos Suárez calle Zapotes esquina a Gomez a una cuadra del tranvía, la tercera planta compuesta de sala, recibidor, tres habitaciones, baño intercalado y una gran terraza, acabada de fabricar. Informan en los bajos. Se alquila Zapotes esquina a Gómez, Reparto Santos Suárez, un apartamento, compuesto de sala, 2 habitaciones, baño completo, cocina y balcón, acabada de fabricar. Informan en los bajos. U H 13565 25 mz.

SE ALQUILAN los altos de O'Farril y Luz Caballero, Sala, comedor, 5 cuartos, un gran baño y una terraza grande, todo moderno. Precio $50. Las llaves en la bodega. Informan en el Tel. I-1077. A 929 30 mz.

SE ALQUILA una casa en Santos Suárez en $50 y una accesoria en Jesú del Monte en $21. Informan en el M-8645. 13512 26 mz.

CASA AMUEBLADA

En lo más alto de la Víbora, alquilo por seis meses, por embarcar, preciosa casa amueblada. Es la residencia más fresca de la Habana y desde sus terrazas puede verse todo el panorama de la capital, Regla, Casa Blanca, Guanabacoa, Cerro, la Bahía y el golfo. Está situada en Luz 19, a cuadra y media de la Calzada de Jesús del Monte y consta de portal, hall sala y saleta decoradas, cuatro hermosos cuartos, lujoso baño intercalado, precioso jardín, tres terrazas, un gran traspatio, con árboles frutales, azotea garage con capacidad para dos máquinas, cuarto de chauffeur, cuarto y servicio de criados y espaciosa y lujosa cocina de gas. Se alquila barata con la condición de cuidarla. Informes en la misma de 12 del día a 2 de la tarde y de 7 a 9 de la noche. Teléfono I-6603. 13560 25 mz.

MILAGROS 52, entre San Anastasio y San Lázaro, se alquila esta espléndida casa a una cuadra del tranvía. Portal, sala, saleta, tres cuartos, comedor, baño intercalado, cocina de gas, cuarto y servicios de criados, patio y traspatio. Alquiler módico. Informan en San Anastasio 94, entre Milagros y San Francisco
13389 27 mz.

SAN ANASTASIO 94, altos, entre Milagros y San Francisco, a media cuadra del tranvía y tres de la Calzada. Se alquila esta espléndida casa de reciente construcción y que consta de las siguientes comodidades terraza, sala, saleta, 4 espaciosos dormitorios, lujoso baño intercalado con todos sus accesorios agua fria y caliente, galería de persianas, hermoso comedor, cocina, despensa, cuarto y servicio de criados, cuarto y lavadero en la azotea, con su toma corriente para planchar. Alquiler sumamente módico e informan en los bajos. 13390 27 mz.

Marianao

MARIANAO. Samá 44. Se alquila esta casa-quinta, saludable, fresca y toda clase de comodidades. Precio $85. Puede verse de 2 a 6. Informan Malecón 72. 13488 26 mz.

BUENA VISTA y Alturas de Almendares. Se alquila en cada uno de esos repartos, un bonito chalet con todas las comodidades modernas. Informes Tel. FO-1691. 13503 24 mz.

Vedado

VEDADO se alquilan los hermosos bajos de la casa calle H No. 95 entre 9 y 11 acabada de pintar, compuestos de hermoso portal, sala muy espacioso hall, seis habitaciones, baño completo con agua caliente, galería al fondo, patio y hermoso garage. Informan 7a. número 167, entre J e I. U. H. 12859.—27 Mz.

SE alquila calle 21 número 458, entre 8 y 10, Vedado, con sala, saleta, comedor al fondo, hall, ocho habitaciones, portal, jardín, traspatio, baños, cuartos para criados y servicio. La llave en la bodega en frente 21 y Crecherie. Informan: Concordia 44. Teléfono A-2583. U. H. 13206—23 Mz

PARA establecimiento alquilo una buena esquina en Dolores y Santa Emilia a una cuadra de la Calzada de Jesús del Monte. Doy cinco años de contrato y precio razonable. Informes en la bodega de el frente. Tel. I-51.. 13447 26 mz.

ALQUILERES DE CASAS

ESTILO ESPAÑOL

Se alquilan los altos de un precioso chalet situado en la calle 27 entre 4 y 6. Tiene todas las comodidades modernas y se compone de vestíbulo, sala, portal cerado de cristales, comedor, hall, 4 cuartos, magnífico baño, pantry, cocina, cuartos de criados, baños de criados y garage. Tiene cocina y calentador de gas, timbres y toma-corrientes en todos los departamentos y abundante agua. Puede verse a cualquier hora especialmente de 10 de la mañana a 4 de la tarde, preguntando por Antonio el jardinero quien tiene las llaves. Otros informes en Cuba 16, de 9 a 11 y de 1 1-2 a 4 o por los Tels. A-4885 y FO-1319. 13505 27 mz.

SE ALQUILA

La casa Pasaje Crecherie 37 entre 21 y 23, Vedado. Jardín, portal, sala, comedor, tres habitaciones, cocina, patio, servicios. Precio único $45. Informan: Dr. Cuadrado 8 No. 49 entre 21 y 23. 13506 27 mz.

VEDADO. Parte alta y saludable, calle 27 entre A y B, dos preciosos pisos, acabados de terminar, con abundante agua y un espléndido garage en la planta baja, divino para los que manejen ellos mismos sus máquinas. Pueden verse a cualquier hora. Informes al lado. 13510 25 mz.

A UNA cuadra de la Universidad calle 27 No. 15 entre M y N. Se alquila el sótano compuesto de sala, comedor, dos habitaciones y demás servicios. La llave en el principal. Renta $35. Tel. A-9082. 13477 25 mz.

SE ALQUILA la casa calle K 187, entre 19 y 21, Vedado, compuesta de jardín, portal, sala, cuatro grandes cuartos, hall, comedor al fondo, espléndido baño y espaciosa cocina. Informes: Romeo y Julieta. Teléfonos A-4738 y M-1166. 13479 25 mz.

EN LO MEJOR del Vedado, se alquilan los modernos y frescos altos del chalet calle C 169 entre 17 y 19, a dos cuadras del Colegio La Salle. Terraza gran sala, comedor, 4 cuartos, dos baños intercalados completos, cocina, cuarto y baño de criados. La llave en los bajos. Informes F-1264. 13489 25 mz.

SE ALQUILAN los altos de 12 entre 19 y 21, Vedado. Sala, terraza, comedor, tres habitaciones, cuarto de baño completo, agua fria y caliente, cocina. La llave en 12 y 21, Marmolería. Informan en Empedrado 6 de 9 a 12 y de 3 a 5. 13448 28 mz.

CASAS nuevas Vedado, con todas las comodidades modernas. Se alquila en $85 un apartamento en la calle 23 esquina a 6 y un piso en la calle 10 entre 15 y 17 en $125. Para informes Sr Rodriguez. Obispo 16 esquina a San Ignacio.
13490 28 mz

2. ALQUILERES DEPTS.

Habana

EDIFICIO CORBON

El más céntrico, Industria 72 1-2, a dos cuadras de Prado. Espléndidos apartamentos con gran cuarto de baño, agua abundante, caliente y fría, servicio de criados, ascensor día y noche y sereno en el interior.
U H 9435 27 mz.

3. ALQUILERES HABTS.

Habana

EN ACOSTA 32, altos, entre Damas y Habana, se alquilan espléndidas habitaciones. Informan en los bajos. 13485 30 mz.

SOL 49, ALTOS se alquilan habitaciones con balcón a la calle, bien amuebladas a matrimonio, señora, señoritas u hombres solos; si quieren se da comida. Tel. A-5466. Es casa de moralidad. 13486 25 mz.

ALQUILO barata una hermosísima habitación con balcón a la calle, bien amueblada, luz, baño, teléfono. Casa particular. Referencias. Otra en la azotea, bien amueblada, barata. San Rafael 47. 13555 25 mz.

PALACIO Abadín. Cuba 86, casi esquina a Teniente Rey. Casa moderna, moral, tranquila, habitaciones con lavabos, amueblados, ropa y limpieza 25, 30 y 35 pesos mensuales. M-9726. 13538 30 mz.

4.—ANIMALES

SE VENDE pareja de canarios preparados para las crias, muy cantadores $5.00 par. Milagros 33 entre Buenaventura y San Lázaro. Víbora. A 6 27 mz.

CABALLOS GRANDES

y finos, del país, tengo varios de marcha y gualtrapeo. Tengo uno de 7 1-2 cuartas, moro azul, de trote, elegante y bien educado, cosa de gusto. También tengo varios caballitos ponies. Todo se desea vender. Precios reducidos. Pueden verlos en Colón 1. Establo. 13556 1 ab.

5.—AUTOMOVILES

Ventas

EN $100 un Camioncito de Reparto, una motocicleta Excelsior en $35, Cerro 566, frente a Palatino. 13407.—25 Mz.

VEDADO. Se vende un Hudson tipo Sport completamente nuevo, por embarse la familia. Calle 9 No. 3 entre K y L., F-4898. U H 13378 24 mz.

FORD. Se vende por embarcarme, motor y vestiduras en buenas condiciones. Premio módico. Animas 193 Garage Star entre Soledad y Aramburu de 5 a 9 a. m. y por la noche. Sánchez. 13459 27 mz.

DELAHAGE, de 5 pasajeros con un año de uso, puede verse y probarse en Aguiar 2. También un Roamer para camión. 13483 30 mz.

SE VENDE una cuña Crevrolet del 23 en muy buen estado, por su poco uso y con todo lo mecánico en perfecto estado. Cinco ruedas de alambre, magneto, asiento desmontable en la caja impuesto y seguro pagado. En la calle 19 entre 4 y 6 No. 407, do 4 a 6 de la tarde. Se puede ver. 13498 1 ab.

SE VENDE camión de reparto Berliet propio para panadería o víveres. Véalo hoy de 9 a 12 a. m. en Galiano y San José. Dulcería Cuba Cataluña. 13547 24 mz.

SE VENDE una cuña Chevrolet del 23 $120, puede verse en el garage Dragones 47. Para informes su dueño en San Nicolás 105. Teléfono M-8111. 13531 25 mz.

SE VENDE Hispano-Suiza 7 pasajeros, gomas nuevas, chapa particular, con dos carrocerías. Informa doctor Capote. Teléfono A-6771. 13509 6 ab.

SE LIQUIDAN los automóviles usados en existencia, a $200 cada uno. Varias gangas verdad. Cuban Auto. San Lázaro 297. Tenemos piezas repuesto para Renault 18.
13472 24 mz.

AUTOMOVILES

Accesorios y Reparaciones

ACCESORIOS Y PIEZAS DE REPUESTO PARA AUTOMOVILES

A PRECIOS DE ALMACEN

"CASA ZARRAGA"

INDUSTRIA Y SAN JOSE

Agentes de los carburadores Stromberg, de los Aros, Pistones y Pasadores Gill, del Renovador Renol-Stafford's y de varias especialidades más 13475 21 ab.

7.—COMPRAVENTA OBJETOS

RADIOLA. Se vende una tipo cuatro de la General Electric en magníficas condiciones. Informan en Reina 90. U H 13471 25 mz.

SE VENDEN 6 máquinas de coser de Singer, 3 de 5 gavetas y dos de 3 y una cajón desde $29 a 15 y 10 pesos superiores. Habana 108, bajos. Se pueden ver a todas horas. 13446 29 mz.

SE VENDE una caja de caudales Diebold Special con dos departamentos de llave y combinación, una máquina de sumar Burroughs de 9 columnas y una romana Fairbanks. Se venden juntas o separadas en Monte 134. 13480 26 mz.

ALERTA, COMERCIANTES

Se realizan a como quiera 5 vidrieras y los estantes, propios para cualquier giro en Prado 113. Teléfono Teléfono A-0622. 13579 24 mz.

8.—DINERO E HIPOTECAS

Dinero al 7 y al 8 por ciento en hipoteca, yo se lo doy por un año o diez, pudiendo usted devolverlo en cualquier tiempo, pagando sólo dos meses. Sr. P. Quintana. Belascoain 54, altos del Banco, entre Zanja y Salud. M-4735. De 2 a 5, días laborables.
13344 5 ab.

$12.500. Tomo en primera hipoteca sobre finca de 3 caballerías. Está en carretera y a media hora de la Víbora. Es garantía superior. pues hay comprador hoy, que la compra en $30.000 y no se le da. Tel. U-4041. 13468 24 mz.

NI MAS NI MENOS DINERO AL 5% POR 10 O 20 AÑOS

Nuevo Plan Liberal. Pida prospecto. Teléfonos: A-4358 y M,6263. Señor Falber. Altos Droguería "Sarrá", Teniente Rey y Compostela.
13545—6 Abril.

DOY AL 5%

$100.000 en hipoteca. Los fracciono por 10 o 20 años. Informes: I-2372. 13530 25 mz.

9.—ENSEÑANZAS

BAILES. O'REILLY, 90

No pierda más tiempo ni haga papeles ridículos. Empiece hoy. Fox-trot, Danzón, Valse, Pasodoble, cualquier baile en 6 días. Especialidad en Tango y Charleston. Cursos desde $20. Profesor Rex. English spoken. On parle francais. F-3372. 13422.—29 Mz.

¡¡DEPENDIENTES!!

CINCO PESOS MENSUALES

TRES horas diarias de clases de 7 a 10 p. m. Gramática, lectura, escritura y Aritmética. Academia Roosevelt. Jesús María 122, a una cuadra de Egido y tres de la Terminal. 13410.— 1 Ab.

CLASES

De corte, sombreros, bordados, mano, máquina, encajes, tejidos. Doy clases de pntura, pirograbados, repujados, infinidad de labores de fantasía modernas: Clases a domicilio y en la academia. Pinto chales surtidos, se hacen muñecos para las máquinas a la medida. Srta. Argüelles. Campanario 90, Teléfono M-6833. 13405.—1 Ab.

10.—EMPLEOS-DEMANDAS

Agentes

NECESITO seis hombres jóvenes, instruidos y de buena presencia que deseen aprender a vender especialidades, se les enseña gratis y se les brinda una oportunidad para desarrollar sus aptitudes y ganar dinero. Dirigirse a Goñi. De 11 a 2 p. m. Muralla 27. U H. 13150.—28 Mz

NECESITO agentes en pueblos y ciudades de la República para que trabajen por su cuenta publicaciones semanales y novelas. Exceptuando provincia Habana. J. Ramos. Tenerife No. 87, Habana. 13452 25 mz.

Varios

SEÑORAS Y SEÑORITAS

Para darles ocupación en un trabajo cómodo, digno y bien retribuido por comisión, se invita a señoras y señoritas, que dispongan de algunas horas al día, a que vengan a tomar informes en el

Departamento de anuncios clasificados del DIARIO DE LA MARINA.

POR HORAS. Se solicita un pardo o un moreno, pero ha de ser joven, aseado, limpio, para un trabajo, de dos horas diarias, sueldo $15 mensuales, aunque puede cobrar diariamente. Informan en O'Reilly 102, principal. Sr. Alvarez, pero precisamente a las 11. 13340 25 mz.

SE NECESITA un joven mayor de 17 años, para trabajar en una frutería, tiene que tener quien lo presente y lo garantice y haya trabajado en el comercio. Sueldo $7 semanales. Frutería de Animas y Consulado. Fernández. 13562 25 mz.

UN MUCHACHO de 14 a 15 años para la limpieza de una oficina. Sueldo $10. Presentarse de 2 a 4 de la tarde en Belascoain 648 altos, frente a Corrales. 13577 24 mz.

PAILEROS Y ayudantes se solicitan en seguida para trabajos en tanques No presentarse si no tienen experiencia. No hay huelga. Depósito gasolina "Shell". Diríjanse Sr. González Carretera Luyanó, Guanabacoa, esquina carretera Regla.
U H 13520 25 mz.

11.—EMPLEOS-OFERTAS

Tenedores de Libros

TENEDOR DE LIBROS de 24 años, español, se ofrece para cualquier empleo de esta índole. Informan Vista Hermosa y La Rosa, Cerro. Farmacia Tel. A-4449. 13500 25 mz.

TENEDOR DE LIBROS

ofrece sus servicios de noche para establecimiento o casa de comercio. Informan: Teléfono A-6535. 13507 29 mz.

Varios

JOVEN catalán recién llegado de Barcelona, ex-mayordomo de Excmo. Conde de Lavern, desea colocación en casa particular, ayuda de cámara camarero, etc. Informes inmejorables. Dirección San Rafael 52. E. P. Teléfono A-4448. 13444.—25 Mz.

AL COMERCIO o particulares. Hombre de mediana edad, exacto cumplidor de sus deberes, dispone de varias horas por la tarde o de todo el día si conviene para dedicarse a contabilidad, trabajos de oficina, administración de bienes o cosa análoga. Informan Teléfono I-7172. 13536 25 mz.

12.—ESTABLECIMIENTOS

Ventas

VENDO mi bodega con solo $1,000 de contado y $2,500 a pagar a plazos cómodos. Sola en esquina con un contrato largo y casa para familia con una venta diaria de $50.00 pudiendo vender $80 si se trabaja. Sr. P. Quintana. Belascoain 54, altos. M-4735. 13344 24 mz.

GANGA. Vendo fonda frente a los muelles. Tiene gran venta y la doy regalada. No deje de verme. Sr. P. Quintana. Belascoain 54, altos. Teléfono M-4735.
13344 24 mz.

GRAN CAFE y Fonda en la calle Neptuno, pegado a Prado, lo vendo por desavenencia de socios y lo doy barato. Sr. P. Quintana. Teléfono M-4735. Belascoain 54, altos entre Zanja y Salud.
13344 24 mz.

GRAN BODEGA cantinera en calzada vendo en $11.000; casi lo tiene de mercancía; venta diaria no baja de $150. Informa Sr. P. Quintana. Belascoain 54, altos. Tel. M-4735. 13344 24 mz.

CARNICERIA se vende en Jesús del Monte, tiene buena venta, toda al mostrador. Alquiler diez pesos. Se vende por motivos que se dirá al comprador. Informan en Benavides y Remedios. Bodega 13408.—28 Mz.

URGE venta vidriera de tabacos y billetes con cuatro años y medio de contrato, lugar excelente. Otro negocio oblígame vender. Informes Vidriera San Rafael y Campanario. 13451 29 mz.

BODEGA. Vendo en $3.000 situada en buena esquina de la calle Zanja, muy cerca de Belascoain. Está bien surtida y es negocio para el primero que la vea. Benitez. Pocito 7. Habana, de 12 a 3 y por la noche. 13469 24 mz.

BODEGA en calzada $7.000. Vendo con 6 años contrato muy cantinera, hago el negocio con $2.500 en efectivo, buena vivienda, pagando todo $20 alquiler. Fernández. Café Independencia. Belascoain y Reina. A 10167 25 mz.

BODEGA Habana $2.500. Vendo sola en esquina, contrato libre de alquiler. Su dueño, de edad, desea retirarse, buen barrio, se ofrece esta oportunidad con facilidades de pago. González. Café Independencia. Belascoain y Reina. A 10165 25 mz.

PAR $5.000. Vendo, situado en calle comercial centro Habana, inmejorables condiciones de alquiler y contrato, gran vidriera tabacos, poco alquiler; se acepta mitad contado. Fernández. Café Independencia. Belascoain y Reina. A 10166 25 mz.

VENDO bodega con 15 días a prueba $4.000 con $1.500 de contado, hace de venta diaria $60. Está sola en la barriada. Cuenya. Monte y Someruelos, Café. 13533 25 mz.

BODEGA que solo vende cantina, me urge venderla, 5 años contrato, es muy conocida en la Habana, asuntos de familia motivan la venta. Cuenya Monte y Someruelos, Café. 13534 25 mz.

BODEGAS EN VENTA

$1.000 de contado y poco más a plazos vendo mi bodega sola en esquina por tener otra y no poder atender las dos. Para más informes Sr. Tamargo. Belascoain y San José. Café La Eminencia, de 2 a 5. Tel. M-6540.

$2.500 de contado y $2.500 a plazos vendo bodega sola en esquina, gran negocio, véalo. Informa: M. Tamargo. San José y Belascoain. Café, de 2 a 5.

Con $5.000 de contado y resto a pagar cómodo, vendo bodega sola en esquina, 5 años contrato, alquiler $45 sin correr con nada, puedo garantizarle de $80 a $90 diarios de venta. Véala y se convencerá. Para informes Tamargo. San José y Belascoain. Café La Eminencia, de 2 a 5.

$8.000 de contado y $7.000 a pagar cómodo, vendo gran bodega, garantizo venta mensual $4.000. Es en la Habana, por asunto que se explicará al comprador se vende. Informa Tamargo. San José y Belascoain. Café de 2 a 5.

Vedado, tengo tres bodegas en venta $15.000 una, $12.5000 otra; $11.000 otra; $8.000 otra. Informa Tamargo San José y Belascoain. Café La Eminencia, de 2 a 5. M-6549.

Cafés, tengo varios de todos precios en venta. Si quiere comprar alguno véame que haremos negocio. Informa Paulino Fernández. Café La Eminencia. Belascoain y San José, de2 a 5.

Vidrieras de tabacos, tengo más de 200 en venta de todos precios hasta de $500 al contado. Informa Paulino Fernández. Belascoain y San José. Café, de 2 a 5. 13522 1 ab.

VENDO BATUZO dentro de la antigua Habana, 5 años contrato, cómodo alquiler, deja anualmente $4.000; lo doy en $6.000; mitad de contado. Si no tiene ese capital no moleste. Su dueño no puede atenderlo. Cuenya. Monte y Someruelos. Café. 13535 25 mz.

CANTINA Y fonda se vende en $1.400 Tiene buen local, amplio y moderno, punto céntrico, propio para personas que conozcan el giro. Para más informes en la frutería de Animas y Consulado. Adolfo Fernández. 13561 25 mz.

BODEGA cantinera en el centro de la Habana, se vende o se admite un socio con dos mil pesos. Informan: San Lázaro y Hospital. Sr. Núñez. 13558 24 mz.

13.—FINCAS RUSTICAS

Arrendamientos

SE TRASPASA la acción del arrendamiento de una finca de dos caballerías, en San Francisco de Paula, Para informes y detalles La Olivera, Kilómetro 12, carretera de Guines, García y Palomino. 13549 25 mz.

14.—FINCAS URBANAS

Ventas

SE VENDE

una verdadera ganga, una hermosa residencia en el Vedado, calle I esquina a 19. Informa: Eduardo Acosta. Tel. U-1635. U-1635. Calza. 167, Vedado. U. H. 12549.—22 Mz.

EN LO MEJOR DE LA CALZADA DE LA REINA

Vendo gran edificio de 2 plantas. Mide 500 metros de terreno. Bajos alquilados a comercio, rentando 545 pesos mensuales todo el edificio. La fabricación es buena. Para precio y condiciones, trato únicamente con persona interesada.
Informa: M. DE J. ACEVEDO
Notario Comercial
Obispo 59, altos
Tel. M-9036
E 763 23 mz.

EN LO MEJOR DE LA CALZADA DE SAN LAZARO

Vendo edificio de 2 plantas. Mide 5.84 de frente, en total 146 metros Bajos, de sala, comedor, 2 habitaciones, baño intercalado, servicios, cocina patio. Los altos exactamente iguales. Fabricación moderna, techos monolíticos. Renta $180.00 mensuales. Precio $28.000, con $13.500 de contado el resto en hipoteca al 6 1-2 0-0.
Trato directo con interesados.
Informa: M. DE J. ACEVEDO
Notario Comercial
Obispo 59, altos
Tel. M-9036
E 764 23 mz.

EN LA CALLE DE NEPTUNO ESQUINA

Edificio de 2 plantas. Mide 7.55 por 21 metros. Los bajos ocupados por comercio. Los altos dedicados a familia. Precio $35.000.

TRATO DIRECTO
Informa: M. DE J. ACEVEDO
Notario Comercial
Obispo 59, altos
Tel. M-9036
E 762 23 mz.

EN LA CALLE DE SAN NICOLAS MUY CERCA DE NEPTUNO

Vendo edificio de 2 plantas; mide 7.20x34 metros. Se compone de sala, saleta, 4 habitaciones, baño, comedor al fondo y servicios. Los altos exactamente iguales. La fabricación es de primera, frente de cantería, techos monolíticos. Renta 270 pesos mensuales. Precio $43.000. Oigo oferta.
Trato directo con interesados.
Informa: M. DE J. ACEVEDO
Notario Comercial
Obispo 59, altos
Tel. M-9036
E 755 23 mz.

VENDO casa de mampostería en $3.600 con solo $1.200 en mano y el resto a plazos. Mide 8x30 y está pegado a la línea, cerca del Colegio Belén, renta $30, siempre alquilada. Vendo otra de 7x26. Sala, comedor, 3 cuartos, baño, la doy en $3.300 todo de contado. Sr. P. Quintana. Belascoain 54, altos. M-4735. 13344 24 mz.

CASA nueva en $3.300 con sala, portal, 3 cuartos, comedor, baño, patio, renta $35. La doy en $3,300 Está próxima Colegio Belén y pegada a la línea. Sr. P. Quintana. Belascoain 54, altos. Tel. M-4735.
13344 24 mz.

GANGA

Casa de dos plantas rentan $90.00, la vendo en $10.200, situada próximo a San Lázaro. Sr. P. Quintana. M-4735. Belascoain 54, altos entre Zanja y Salud.
13344 24 mz.

CHALET Almendares en $18.000, vendo en lo mejor del Reparto Almendares un hermoso chalet con una medida de 18x42 de esquina, con jardín, portal, sala, recibidor, hall, 3 cuartos, baño intercalado, comedor gran cocina, carpintería, cedro pintado de aceite decorado. Doy facilidades de pago. Sr. P. Quintana. Tel. M-4735. Belascoain 54 altos. 13344 24 mz.

VENDO baratísima una bonita casa en Jesús del Monte entre los dos parques del Reparto Mendoza, compuesta de jardín, portal, sala, cuatro cuartos, servicio intercalado, cuarto servicio de criado. Informan Dr. Barroso en Muralla 91 13415.—27 Mz.

SANTA MARIA del Rosario. Se vende una con 6 cuartos y dos baños. Se da muy barata. Informes Teléfono: A-5661. 13484 30 mz.

VENDO UNA esquina y un centro en la Habana, la esquina mide 19.50x23 renta $240 un solo recibo. Precio en $24.000. Centro de 3 plantas, moderno, 6x14, renta $150. Precio $14.000. González. Café Independencia. Belascoain y Reina. A 10164 25 mz.

SE VENDE una casa moderna de 3 plantas situada en una de las mejores calles de la Habana, renta $230 mensuales con $10.000 efectivo y reconocer o cancelar $15.000 hipoteca. Dueña: Sra. Cabrera. Tel. A-2439. 13574 24 mz.

Se vende con 4 habitaciones acera de la brisa, punto de porvenir, 15 metros de frente por 7 1-2 de fondo. Puede verse a todas horas. La llave en la bodega de la esquina de Puerta Cerrada. 13548 26 mz.

EN LO MEJOR DE NEPTUNO, CERCA DE GALIANO

Vendo edificio que mide 10.30 metros de frente en total 236 metros de terreno. Con comercio. Está rentando $450 mensuales con contrato. Para precio y condiciones trato directamente con persona interesada
Informa: M. DE J. ACEVEDO
Notario Comercial
Obispo 59, altos
Tel. M-9036
E 757 23 mz.

FINCAS URBANAS

EN LO MEJOR DE NEPTUNO, MUY CERCA DE PRADO

Vendo edificio de 3 plantas con 12 metros de frente en total 436 metros. La fabricación es toda de primera, techos monolíticos, cielos rasos. Tiene contrato a un solo inquilino. Para precio y condiciones trato directamente con persona interesada.
Informa: M. DE J. ACEVEDO
Notario Comercial
Obispo 59, altos
Tel. M-9036
E 756 23 mz.

EN LA CALZADA DE S. LAZARO

Vendo gran edificio de 2 plantas; mide 7x30 metros de terreno. Bajos zaguán, recibidor, 4 cuartos con baño intercalado, comedor al fondo, cuarto baño y servicios de criados y patio. Altos escalera de mármol, exactamente iguales a los bajos. Al fondo tiene un gran salón con 2 hermosas habitaciones con su baño. Renta $275 mensuales. Precio en $38,000.
Trato directo con interesados.
Informa: M. DE J. ACEVEDO
Notario Comercial
Obispo 59, altos
Tel. M-9036
E 761 23 mz.

EN LO MEJOR DE LA CALLE DE ANIMAS PROXIMA A PRADO. ESQUINA

Vendo edificio de 2 plantas. Mide 8.50 metros de frente en total 236 metros. Los bajos con comercio. Altos dedicados a familias. Renta: $350 mensuales. Fabricación moderna. Precio $45.000.
Trato directamente con interesados.
Informa: M. DE J. ACEVEDO
Notario Comercial
Obispo 59, altos
Tel. M-9036
E 759 23 mz.

EN LA CALZADA DE S. LAZARO

Vendo edificio de 3 plantas, mide 6 metros de frente por 16 de fondo. Se compone cada piso de sala, comedor, 3 cuartos, baño intercalado, cocina y servicios. La fabricación es de primera, techos monolíticos. Renta en total $210.00 mensuales. Precio $24.000.
Trato directo con interesados.
Informa: M. DE J. ACEVEDO
Notario Comercial
Obispo 59, altos
Tel. M-9036
E 758 23 mz.

EN LA VIBORA, lugar bueno, vendo un grupo de cinco modernas casas, bien construídas y con muchísimas comodidades. Precio de las cinco $33.000. Separadas a $7.000. Informa F. Blanco. Concepción 15, Víbora. Teléfono I-1608 13449 25 mz.

EN LA SALUDABLE VIBORA

Vendo casas modernas de 4, 5, 6, 7, 8, 9 y 10 mil pesos, algunas de ellas con gerage. También vendo residencias de lujo en lugares escogidos. Conozco bien la Víbora y siempre dispongo de casas buenas y baratas, que ofrecer al público. Tomen referencias antes de venir a mi oficina. F. Blanco Polanco. Concepción 15, Víbora. Teléfono I-1608. 13450 25 mz.

15.—HOSPEDAJES

Casas de Huéspedes

"LA REINA"

GRAN CASA PARA FAMILIAS

Reina 124 frente a la Iglesia del Sagrado Corazón. Espléndidas habitaciones con baño propio. Mobiliario completamente nuevo. Comida excelente. Moralidad absoluta.
U H 13569 1 ab.

GRAN CASA DE HUESPEDES

Aguila 113 esquina a San Rafael. Situación inmejorable. Habitaciones con baño propio. Mesa selecta. Moralidad absoluta.
U H 13568 1 ab.

Hoteles

"HOTEL MEXICO"

PUNTO FRESCO Y DELICIOSO

Ofrece a matrimonios sin niños suntuosas habitaciones con todo confort y comodidad. Precios razonables. Residencia encantadora para novios. FRENTE AL PARQUE CENTRAL. AVE. BELGICA 81. TEL. M-9961. U H 12103 27 mz.

HOTEL MANHATTAN

Propietario: A. Villanueva.

Este es el hotel mejor, por las siguientes razones: Por su situación, que da frente al hermoso parque del Gran Maceo; porque todas las líneas de tranvías pasan por su frente; porque todas sus habitaciones (98) tienen baño privado y servicio de teléfono; porque no se conoce otro similar en ventilación y frescura; y porque, además, nadie da un servicio como el nuestro por tan bajo precio. Venga hoy a separar su departamento. Belascoaín y San Lázaro, Hotel Manhattan. Teléfono M-7924.
E 701 31 mz

16.—INSTRUMTS. DE MUSICA

PIANOLA

Se vende una completamente nueva de la marca J. L. Stowers. Se da por mucho menos de $400. Vale mil pesos. Suárez 52 entre Gloria y Misión. 13567 25 mz.

18. MUEBLES Y PRENDAS

Compras

SE COMPRAN MUEBLES

Si quiere vender bien sus muebles modernos o antiguos de todas clases Cajas de hierro, máquinas de coser, llame a M. Adega y Hno. Teléfono M-5069 Luz 28. 13431.—6 Ab.

Ventas

SE venden todos los muebles y objetos de lujo de la casa calle 12 entre 15 y 17, Vedado, al lado del 169, de 11 a 5, sólo a particulares.

MUEBLES Y PRENDAS

EN SUAREZ, 43 Y 45

entre Gloria y Apodaca, están realizando todas las existencias de muebles, a precios tan bajos que nadie sale sin llevar algo. En esa misma casa, "LA ZILIA", alquilan pianos a precios de situación. También se están deshaciendo de las ropas de etiqueta por el mismo procedimiento: "echando la casa por la ventana". Venga hoy y se convencerá de lo que dejamos dicho. Suárez, 43 y 45.
E 700 31 mz

MUEBLES BARATOS, ALQUILADOS Y A PLAZOS

cómodos, usados y nuevos. Planos, Pianolas. Se compran y cambian. Llame a Alonso. Gervasio 59 entre Neptuno y San Miguel. Tel. M-7875. U H 10920 5 ab.

A PARTICULARES. Vendo juego de sala, dorado, con lujosa consola $380 sin consola $180. Juego comedor caoba, bronces y muebles con butacas compuesto de diez piezas $280. Juego de cuarto tres cuerpos siete piezas $250. Pianola Stowers con funda, banqueta, rollero y cien rollos $600 y todos los demás objetos de una casa que se quita; lámparas, alfombra y objetos de plata. Informes: en el A-7315. U H 13018 24 mz.

SE venden dos kardex de 16 gavetas cada uno, imitación caoba, en buen estado. Pueden verse en Obrapía 65 (bajos). 13413.—27 Mz.

VEDADO. Se venden todos los muebles por embarcarse de una casa de familia. Calle 9 No. 3 entre K y L F-4898. U H 13379 24 mz.

SE VENDE un juego comedor inglés, completo $135, juego cuarto 3 cuerpos $190, uno id. con chiffonier $145, un juego sala, $65, una vitrina dorada, un buró, una Victrola Edison y un piano tipo pianola. Puede verse en Gervasio 59 entre Neptuno y San Miguel. 13570 27 mz.

19.—PARA EL HOGAR

FABRICA DE ESMALTAR MIMBRES Y MUEBLES DE TODAS CLASES

En 24 horas le dejamos sus muebles completamente nuevos, igual que de fábrica, pues contamos para ello con el moderno "Automizador" a precios sumamente económicos.

LA CASA CIRIACO

ex-operario de la casa "Life", experto en pintura de mimbres. Manrique No. 64. Teléfono M-3122. U H 12575 21 mz.

20.—PARA LAS DAMAS

MODELOS DE PARIS

MADAME DUFOURG

Tiene el gusto de participar a su distinguida clientela que acaba de llegar de París con una primorosa colección de modelos para la próxima estación. Pueden verse todos los días en el Gran Hotel, Teniente Rey y Zulueta 13433.—29 Mz.

SEÑORA LEA UD. QUE LE CONVIENE

Cuando necesite sombreros para usted y sus niñas haga una visita a la casa de modas de San Rafael 138 entre Belascoaín y Gervasio y verá la gran exposición de modelos, que se exhiben en sus vitrinas. Gran variación de gorritos y Faldellines para Bautizos. Se vende toda clase de artículos para la confección de sombreros. Teléfono M-7132. 12411.—31 Mz.

MECANICO, limpia y arregla máquinas coser, cocinas gas y calentadores. Precios, un peso cada cosa. Teléfono A-4519. F. G. Santos. 13404.— 1Ab.

SE hacen sombreros a la medida, se tiñen y reforman toda clase de sombreros por deteriorados que estén. Limpio las pamelas de paja de Italia dejándolas como nuevas. Campanario 90 altos. Teléfono M-6833. 13406.—27 Mz.

GRAN LIQUIDACION

Trajes de noche para señoras, últimos modelos llegados de París, hace 24 horas. Pase por 23 y M, edificio Valle, departamento 101. Teléfono F-4384 para elegir su modelo.
U H 13419 27 mz.

21.—PERDIDAS

PERDIDA-PERROS POLICIAS

De Línea 110 se ha extraviado una perra y un perro policías, que entienden por Orejita y Prinz. El perro es una mezcla de Colly y Policía con el pelo y la cabeza muy largos. La perra tiene una uña muy saliente en la parte interior de las patas traseras. Los dos son del color de los lobos y tienen nueve meses. La devolución de los mismos o cualquier indicio de su paradero será bien gratificado. 13516 25 mz.

22.— SIRVIENTES-DEMANDAS

Criadas de mano

SE solicita una criada de manos que sepa servir bien, que no tenga novio y que traiga buenas recomendaciones para corta familia, sueldo $30, en 19 núm. 239, esquina a F. Vedado. 13424.— 25 Mz.

SE necesita un muchacho para hacer la limpieza de una casa dándole retribución y enseñanza. Jesús María 122, bajo. 13414.—25 Mz.

SE SOLICITA señora de mediana edad para los quehaceres de un matrimonio que hable bien español. Pregunten por Nevares. Informan Quinta Avenida entre 7 y 8. Buena Vista. 13465 24 mz.

CRIADA de mano, Se solicita una peninsular en Concordia 24. Sueldo $30 y ropa limpia, dormir en la colocación Informan de 9 1-2 en adelante. U H 13544 24 mz.

SE SOLICITA una criada peninsular que sepa servir y tenga referencias. Sueldo $25 y ropa limpia en F 219 entre 21 y 23. Vedado. 13521 24 mz.

SOLICITO criada de mano de mediana edad, trabajadora y que sepa algo de costura. Consulado 24, piso cuarto 13519 25 mz.

SE SOLICITA una criada para limpiar por horas, que tenga referencias. Calle 23 No. 248, altos entre E y F. Vedado. 13511 25 mz.

Criados de mano

CRIADO de mano se solicita uno que sepa cumplir con su obligación. Si no tiene inmejorables referencias que no se presente. Se le da magnífico sueldo. Calle Marina No. 14 esquina a 27.
U H 13400 27 mz.

Cocineras

EN Villegas 109 A se solicita buena cocinera y criada que sepan trabajar, con referencias y sean peninsulares. 13439.—25 Mz.

SE SOLICITA una peninsular de mediana edad, para cocinar que duerma en la colocación, para ir a Camagüey Informes Sra. Díaz. Teniente Rey y Zulueta. Gran Hotel.

M.E.C.D. 2016

MAS ANUNCIOS DE ULTIMA HORA

SIRVIENTES-DEMANDAS

SE SOLICITA una joven española que sea muy limpia y que traiga buenas referencias, para cocinar y ayudar en los quehaceres de la casa. Tiene que dormir en el acomodo. Es casa particular. Informes O'Reilly 56. El Pincel. 13539 24 mz.

COCINERA se solicita una que sea excelente. Si no tiene inmejorables referencias que no se presente. Se le da magnífico sueldo. Calle Marina No. 14 esquina a 27.
U H 13401 27 mz.

COCINERA. Se solicita una blanca en Malecón 40, altos. Sueldo $65. 13580 25 mz.

Cocineros

SE SOLICITA un cocinero que sea conocedor de su oficio, para fonda. Apodaca y Zulueta. 13482 25 mz.

23.—SIRVIENTES-OFERTAS

Criadas de mano

SE OFRECE una joven española para coser por días, sabe cortar y coser, es muchacha formal. M-7122. 13380 24 mz.

DESEA colocarse una muchacha peninsular para criada de mano o cuartos o para cocinar y limpiar, casa chica, es trabajadora. Tiene referencias. A-5996. 13454 24 mz.

DESEA colocarse una joven peninsular de criada de mano o manejadora. Referencias: Concordia 172. Taller de Lavado. 13458 25 mz.

SE OFRECE una señora española para cuidar un niño en su casa. Informan en Jesús María No. 6. El primer cuarto de la azotea. 13470 25 mz.

DESEA colocarse una criada de mano Sabe cocinar, lleva 5 años en el país, sabe cumplir con su obligación, tiene quien la recomiende. Vives 109. 13474 25 mz.

UNA JOVEN española desea colocarse en casa particular, de criada de mano, es fina, honrada y trabajadora. La casa en donde estuvo dos años la recomienda; si la desean llamen al Tel. U-1355. Aramburo 52 13476 25 mz.

DESEA colocarse una muchacha peninsular de criada de mano o manejadora. Entienede de cocina y tiene buenas referencias. Informan en Perdomo No. 3. Tel. M O 1-1247. 13478 25 mz.

DESEA colocarse joven española de criada de mano, lleva tiempo en el país, sabe bien sus obligaciones, tiene buenas recomendaciones de las casas donde trabajó. Informan Teléfono FO-1750. 13487 24 mz.

DESEA colocarse una joven española de criada de mano o para cuartos y coser un poco, sabe cumplir con su obligación, lo mismo se coloca para cocinar y limpiar, si le enseñan. Informan calle Lanuza entre A. y Agramonte, Reparto Almendares, pregunten en la bodega. 13483 24 mz.

DESEA colocarse una muchacha española de criada de mano o de cuartos en casa de moralidad. Tel. A-7660. 13495 25 mz.

JOVEN peninsular se coloca para criada de mano o de cuartos o todo servicio de casa chica. También se coloca para una Clínica, sabe cumplir su deber y tiene referencias. Informan calle 25 entre 10 y 12 No. 36 C. Teléfono F-2510. 12456 25 mz.

DESEA colocarse una joven española de criada de mano o para un matrimonio, lleva tiempo en el país, tiene buenas referencias. Teléfono FO-7659 Santa Rosa 5, Marianao. 13497 25 mz.

DESEA colocarse una muchacha para criada de mano o cocinera. Tiene buenas referencias. Informan en la calle Principe No. 13. Tel. U-2221. Apartamento 20. 13502 25 mz.

SE OFRECE una criada de mano o manejadora, sabe coser un poco. Informan Jesús del Monte 205. Teléfono I-2080. Tiene referencias. 13504 25 mz.

UNA SEÑORA española desea colocarse de criada de mano o por horas. Informan Zulueta 32, preguntar por el encargado. Tel. A-6545 13541 25 mz.

DESEA colocarse una joven de criada de mano o manejadora. Informes en Monte 58, altos. 13528 25 mz.

DESEA colocarse una joven española de criada de mano o manejadora; le gustan los niños y sabe su obligación. Tiene referencias. Informan: Salud 81 esquina a Escobar. 13564 25 mz.

DESEA colocarse una muchacha española para criada de mano o de comedor o para cocinar y limpiar a un matrimonio solo. No se coloca menos de $30. Llame al F-1907. 13559 24 mz.

DESEA colocarse una joven peninsular para criada de mano, Avenida Segunda y 8. Buena Vista. 13552 25 mz.

DESEA colocarse una joven española para cuartos o comedor, entiende un poco de costura o manejadora, no le importa salir al extranjero. Vapor 51 Tel. U-2423. 13551 25 mz.

JOVEN española se ofrece para criada de mano o manejadora. Informes San Nicolás No. 1. M-9064. 13524 25 mz.

SE OFRECE joven española de criada de mano, acostumbrada al servicio en España. Informan Tel. F-4351. 13514 24 mz.

DESEA colocarse de criada de mano o manejadora una muchacha con recomendaciones. Informan Belascoain No. 57, altos. Tel. A-3764. 13515 25 mz.

UNA JOVEN española desea colocarse de criada de mano en casa particular. Informan en San Ignacio 12, altos, la encargada. 13581 26 mz.

DESEA colocarse una muchacha española para cuartos en casa de moralidad, sabe zurcir y entiende de costura. También se coloca de criada de mano. Dirección Rayo esquina a Reina, altos del Café Especial, entrada a Rayo, departamento 10.
13557 26 mz.

Criados de mano

SE desea colocar un joven español, de criado de mano, tiene referencias de las casas a donde trabajó. Informan Lamparilla núm. 106. Teléfono M-2306 13441.—25 Mz.

CRIADO de manos fino se ofrece un peninsular con mucha práctica en todo servicio, sabe planchar ropa de Caballero con referencias de casas distinguidas, sale al Campo. Informan. Teléfono A-3090. 13442.—24 Mz.

DESEA colocarse un joven español para criado de mano o camarero; tiene recomendación. En la misma se ofrece una buena criada. Compostela No. 58. Teléfono A-4792. 13578 24 mz.

JOVEN español, desea colocarse de criado, sabe su obligación, sirve a la Rusa, lleva 15 años en Cuba, conoce costumbres del país. Tiene referencias Informan Tel. A-3318. 13571 25 mz.

Cocineras

DESEA colocarse una cocinera mexicana. Informes en la calle Revillagigedo 20. Teléfono M-6498. U H 13481 24 mz.

SIRVIENTES-OFERTAS

DESEA colocarse un matrimonio sin hijos, españoles, ella cocinera. Sabe de repostería y sabe coser; él para criado o portero. No les importa salir al campo. Tienen referencias. Informan Lamparilla y Villegas. Bodega. 13463 25 mz.

DESEA colocarse joven española para cocinar y la limpieza; si puede ser dormir fuera. Teléfono I-5538. A 928 24 mz.

DESEA colocarse una española, entiende de cocina y es trabajadora. Informan en San Miguel 224 E entre Oquendo y Marqués González, habitación No. 9. Sra. María. 13494 25 mz.

DESEA colocarse una señora de mediana edad de cocinera; si es corta familia no le importa ayudar a la limpieza. Informan Amistad 96, altos Tel. A-1209. 13546 25 mz.

DESEA colocarse señora de mediana edad, española, de cocinera, manejadora o criada de mano, tiene referencias. Informan Sol 8. Teléfono A-8082. 13542 24 mz.

DESEA colocarse una general cocinera del país, es sola, no tiene inconveniente salir fuera de la Habana Informan en Escobar 191. Tel. A-5945 13543 25 mz.

DESEA colocarse una montañesa para la cocina. Sabe cumplir con su obligación. Informan calle Bernaza 44 altos. M-9423. 13573 24 mz.

DESEA colocarse señora española de mediana edad cocinera, en casa de moralidad, no duerme en la colocación No va al campo. Sol 108 altos. 13553 24 mz.

UNA española se ofrece para cocinar y limpiar a corta familia. Tiene referencias. San Nicolás 1. Tel. M-9064. 13525 25 mz.

DESEA colocarse una peninsular para cocinar y limpiar o lo que se le presente. Informan en San Ignacio 17 altos. M-8428. 13573 24 mz.

SE OFRECE una buena cocinera repostera con inmejorables referencias. Va al campo o casa de comercio. Teléfono M-1787. 13513 24 mz.

DESEA colocarse joven española para cocinar, ayudar a la limpieza de corta familia, desea casa de moralidad. También se coloca para criada de mano o manejadora, es muy formal Llamen al Tel. M-4014. Tiene referencias. Peñalver 32. 13508 24 mz.

Cocineros

COCINERO y repostero desea colocarse en casa particular o comercio que amerite. Tiene referencias. Informan 17 y C. bodega La Prosperidad. Vedado. A 850 25 mz.

DESEA colocarse un joven español de cocinero en almacén o casa de comercio. Informan Reina 34, altos. Pregunten por la encargada. 13575 25 mz.

Crianderas

DESEA colocarse una señora joven española, de criandera, tiene buena y abundante leche, 7 meses de haber dado a luz. Se puede ver su niña; igual va al campo que en la Habana. Dirección Hotel Cuba. Egido 75. Teléfono M-8481. 13501 25 mz.

Chauffeurs

SE ofrece para ayudante de chauffeur, familia o comercio, ayudante carpeta o camarero en general, un joven español, 7 años carrera e inmejorables o referencias. Jesús María núm. 47. Teléfono M-6122. 13 20.—26 Mz.

CHAUFFEUR español, joven se ofrece casa particular o de comercio sin pretensiones, conoce manejo de todas las máquinas. Informan, Jesús María 49. Teléfono M-1905. 13417.—26 Mz.

DESEA colocarse mecánico chauffeur para casa de comercio o casa particular. Tiene referencias de las casas que trabajó y conoce la Habana. Para informes llamen al Tel. U-3604. 13461 25 mz.

SE OFRECE un chauffeur español con varios años de práctica, trabajó 7 años en una casa con camiones y particular, conoce algo de ferretería y por lo tanto me es igual particular que comercio. También trabaja con sueldo seco. Para más informes en Monte 384 o al Tel. A-6571. Sierra. 13462 25 mz.

CHAUFFEUR mecánico, 8 años de práctica se ofrece para camión de peso liviano o pesado o casa particular, muy seria. Tiene referencias. Informan Teléfono I-7308. 13499 25 mz.

SE OFRECE chauffeur competente y con buenas referencias. Tel. A-3090. 13532 24 mz.

DESEA colocarse un chaufeur en casa particular o de comercio. Tiene cartas de buena conducta. Llámenlo al Tel. F-2125. 13572 24 mz.

Varios

SE desea colocar un joven español, en fábrica o café, o almacén de víveres; lleva tiempo en el negocio. Tiene referencias todas las que quieran; para informes llame al teléfono A-0659 José García. 13394 24 mz

DESEA colocarse joven español, práctico en el giro de bodega, o cosa análoga. Informan, Teléfono A-5108. 13426.— 25 Mz.

DESEA colocarse un joven de mediana edad pudiendo presentar si se las exijen buenas referencias, puede colocarse en las siguientes tareas por poderla desempeñar con bastante facilidad, de portero, jardinero, camarero o dependiente o para limpieza de oficina. En caso de que necesiten, llame al Teléfono M-3203. Empedrado núm. 31. 13423.—25 Mz.

UNA señora española de cuarenta y cuatro años de edad y con buenos informes, desea colocarse para cuidar enfermos o para señora de compañía o para ama de llave. No tiene inconveniente en viajar, Calle 3a. esquina a F. Vedado. F-4120. 13416.—25 Mz.

DESEA colocarse un muchacho con mucha práctica de camarero de hotel; es formal y tiene buenas referencias. Tel. A-1516. 13457 24 mz.

DESEA colocarse un joven español de ayudante de cahuffeur. Tiene título y sabe manejar. Tel. A-5998. 13523 25 mz.

24.—SOLARES YERMOS

Ventas

EN LA CALZADA DE INFANTA, TRANVIAS DE BAJADA Y SUBIDA MUY CERCA DEL MAR, CON POR SU FRENTE

Vendo un gran lote de terreno con cerca de 80 metros frente a Infanta circundando la manzana con frente a tres calles más, con una superficie de cerca de 3,200 metros. Precio a $70 el metro dando todas las facilidades que se necesiten. Directamente con interesados.
Informa: M. DE J. ACEVEDO
Notario Comercial
Obispo 59, altos
Tel. M-9036
E 754 23 mz.

SOLARES de todas medidas cerca calle 23 (50 metros) desde $500 contado en adelante, resto a pagar en dos y nueve años. Trato directo. Propietario: Empedrado 20. 13492 25 mz.

SOLAR junto Calzada Concha, 695 varas $8.50 vara, $300 contado, resto gran facilidad pago, parte a pagar en seis años. Propietario: Empedrado 20 13491 25 mz.

SOLARES YERMOS

EN LO MEJOR DE LA CALLE DE LAGUNAS, GRAN ESQUINA
Mide 10 metros de frente en total 244 metros de terreno, propio para fabricar un gran edificio de varias plantas. Precio $42.500. Se oye oferta razonable.
Trato directo con interesados.
Informa: M. DE J. ACEVEDO
Notario Comercial
Obispo 59, altos
Tel. M-9036
E 760 23 mz.

EN LA CALZADA DE INFANTA, GRAN ESQUINA DE FRAILE
Con 28 metros frente a Infanta y unos 18 de fondo, en total 486 metros, con 3 casas además de la esquina. Produce renta. Precio en $85.000.

EN LA CALLE DE DRAGONES, GRAN ESQUINA
Mide 14.50x37 metros, 520 metros propia para hacer un gran edificio pues la fabricación actual es vieja. Precio $70.000.

EN LA CALLE DE O'REILLY MUY PROXIMO AL GRAN EDIFICIO DEL NATIONAL CITY
Vendo una gran esquina. Mide 17 de frente por 28 de fondo, en total 501 metros. Edificio de una planta en buen estado. Para precio y condiciones de venta directamente con interesados.

EN LA CALLE DE CAMPANARIO GRAN ESQUINA
Mide 12.50x25 metros, 312 metros Edificio de 3 plantas en buen estado. Precio y condiciones directamente con interesados.

MUY CERCA DEL PALACIO PRESIDENCIAL Y CON FRENTE A GRAN AVENIDA
Vendo edificio antiguo que mide 36 metros de frente por unos 28 de fondo, en total 935 metros. Precio a $160 el metro sin perjuicio de oir una oferta justa.

EN LA CALZADA DE S. LAZARO
Vendo gran lote de terreno con un frente de 25 metros dando a 3 calles, con una superficie de 2,600 metros. Precio a $65 el metro; dejo una gran cantidad en hipoteca.

EN LA CALLE DE CAMPANARIO MUY CERCA DE SAN LAZARO
Vendo gran esquina que mide 50 por 33.50 metros, en total 386 metros. Precio a $140 el metro. Directo con interesados.
Trato directamente con persona interesada.
Informa: M. DE J. ACEVEDO
Notario Comercial
Obispo 59, altos
Tel. M-9036
E 765 23 mz.

EN LA CALLE PRADO, casi esquina a Colón, se vende una parcela compuesta de 1,108 metros cuadrados. Da frente también a la calle Morro. Informes: doctor Grau. Zona Urbana, Falla Gutiérrez. Oficios 22. Teléfono: A-5981.
E 768—5d-27 Mz.

26.—VARIOS

ABSOLUTAMENTE GRATIS

Le Maison L. Lazaire, de Paris, ofrece gratuitamente a título de propaganda "El Barómetro del Amor" a toda persona que lo solicite, a cuyo efecto le rogamos se sirva enviarnos un sello de dos centavos para el franqueo del mismo a vuelta de correo. L. Silvero. Aguila 232. Habana. U. H. 12875.—2 Ab.

SE SOLICITA un socio con un capital de 18 o 20.000 pesos para ampliar un negocio ya establecido y de gran porvenir. Para más detalles dirigirse por correo a Monte 10. Daniel Ramirez.
U H 13467 24 mz.

Agencias Colocaciones

VILLAVERDE Y COMPAÑIA
O'REILL 13

Teléfono A-2348. Unica Agencia que dispone de personal competente y recomendado por sus aptitudes, moralidad y referencias. Facilita cocineros, criados, jardneros, dependientes en todos giros, chauffeurs, fregadores, ayudantes, camareros y cuantos empleados necesiten, se mandan a cualquier punto de la Isla. Villaverde y Ca. O'Reilly 13. Teléfono A-2348. 13443.—30 Mz.

UN RUSO CRUZARA EL ATLANTICO, DE DAKAR A BUENOS AIRES, EN UN HIDROAVION DE SU INVENCION

MARSELLA, marzo 21.—(U. P.)—Jorge de Gasanko, inventor ruso que acaba de probar a su satisfacción un aparato que ha construído para cruzar el Atlántico, se encuentra en este puerto, esperando que las condiciones del tiempo le permitan emprender vuelo hasta Buenos Aires.

"La mosca oceánica", como Gasenko llama a su aparato, ha cubierto en las prácticas efectuadas treinta y cinco kilómetros en media hora, y su inventor asegura "que ha invertido muchos años en su construcción; pero que está seguro de que cruzará el Atlántico empleando con éxito el aparato. Solo espero que pase la época de las tormentas para llegar a Buenos Aires, por Dakar y Orán".

El hidroavión se encuentra equipado con dos flotadores que tienen la forma de una canoa y lleva una torre cónica como la de los submarinos, donde van el piloto y el mecánico. Las hélices van movidas por un motor de doscientos caballos de fuerza que pueden impulsar una velocidad de trescientos kilómetros por hora, aproximadamente. Cuando alcanza esta velocidad, la nave se encuentra apartada del agua, con la que únicamente mantiene más contacto que por los flotadores.

DE INSTRUCCION PUBLICA

EXPRESIVAS FELICITACIONES

El presidente de la Liga Nacional contra la Enmienda Platt, el presidente de la Columna de Defensa Nacional y el presidente de la Junta de Educación de Matanzas, han felicitado al señor Secretario de Instrucción Pública y Bellas Artes para la forma patriótica, cívica y rigurosamente histórica en que está redactada su circular indicando a los maestros cómo deben conmemorar en las escuelas públicas el centenario de la inmolación de los primeros mártires de la Independencia.

El señor presidente de la Junta de Educación de Matanzas, en su nombre, en el de la Corporación que preside, en el de los inspectores y maestros de ese Distrito Escolar, da las gracias al señor Secretario de Instrucción Pública y Bellas Artes por haber logrado de la empresa de los Ferrocarriles Unidos que rebajasen considerablemente el precio de los trenes excursionistas que condujeron la peregrinación patriótica de alumnos y maestros de las Escuelas Públicas de ese Término municipal, a la finca "La Ignacia", cerca del paradero de Ibarra, el 24 de febrero último.

LICENCIAS.

El señor Secretario se ha servido conceder la licencia por maternidad que determina el artículo 231 del vigente Reglamento, a las maestras siguientes: Concepción Font y Encarnación Fernández, de Jiguaní; Josefina Zaragosa y Gaudosia Márquez Márquez, de Santiago de las Vegas; María L. Gaminde Fiallo, de Pedro Betancourt; Zoila A. de Varona, de Florida; Nieves Tong Lage, de Batabanó; Juana Ciria de Caraballo, de Palma Soriano; Carmen Castilla de Cabrera, de Caney; Ursula Antúnez, de Campechuela; Natalia Cruz Báez, de Santo Domingo; Paula Serguera, de Manzanillo; Mercedes Abreu de Fabelo, de San Antonio de los Baños; Elvira Acosta de Pérez, de San José de las Lajas; Margarita Cruz, de Guanajay; Noema Trutie, de Placetas; y Josefa Sánchez Callejas, de Santa María del Rosario.

PUPITRES REMITIDOS

En estos últimos días las remesas de pupitres reconstruídos en los talleres de la Secretaría—a un costo de 0.80 pesos por unidad—a cargo del señor Lorenzo Martínez, elevan la cifra, de un mes a la fecha, a mil.

Plausible labor que supone una economía para el Estado de más de ocho mil pesos.

Y aun será mayor la eficiencia provechosa—en el aspecto económico—de este taller cuando esté dotado debidamente, pues hasta hoy funciona con escasos y simplicísimos elementos de trabajo.

El estado en que quedan los pupitres renovados es excelente y pueden ser confundidos con los flamantes salidos de las fábricas.

El señor Lorenzo Martínez ha recibido calurosas felicitaciones por parte de los señores Secretario y Subsecretario de Instrucción Pública.

REUNION DE LA JUNTA DE SUPERINTENDENTES

En la junta de Superintendentes de escuelas públicas celebrada ayer en Matanzas, fueron tratados los siguientes asuntos:

1.—Actas de la reunión celebrada en Santiago de Cuba.

2.—Informes del señor Superintendente general acerca de los trabajos que le fueron encomendados:

a) Kindergarten.
b) Cursos primarios complementarios.
c) Escuelas privadas.
d) Convocatoria de libros de texto.

3.—Escuelas primarias superiores.

4.—Moción sobre Decreto orgánico de la enseñanza primaria.

5.—Inspección de escuelas.

6.—Trabajos que quedaron pendientes de estudio, o de resolución, en las últimas sesiones.

a) Designación de ponencias sobre libros donados.
b) Juntas de Educación.
c) Trabajos varios del Superintendente de Pinar del Río.
d) Trabajos varios del Superintendente de Camagüey.
e) Escritos sobre mapas y block para estudios geográficos.
f) Libro del doctor González Vélez.
g) Libro de Ortografía.
h) Jura de la Bandera.
i) Plegaria a la Bandera.

DE GOBERNACION

LOS PROBLEMAS FERROVIARIOS

El Secretario de Gobernación está redactando un memorandum en relación con las diferencias existentes entre la Empresa y el personal obrero del Ferrocarril del Cuba, y en breve citará al vicepresidente de aquélla, señor Galdós, y a los delegados de la Hermandad Ferroviaria, para tratar de llegar a un acuerdo con respecto al convenio de trabajo.

EL CONGRESO DE ALCALDES

El día 29 de los corrientes se reunirá en la Habana el primer Congreso de Municipios de la República. E sopinión del Secretario de Gobernación que las autoridades municipales deben sufragar de su peculio particular los gastos de viaje y estancia en esta capital que les origine la asistencia al Congreso, que se celebrará con cualquier número de alcaldes que concurra.

LAS OBRAS DEL PRESIDIO

Ayer informó a los repórters el Secretario de Gobernación que van muy adelantadas las obras del nuevo Presidio en Isla de Pinos.

En la actualidad se está preparando toda la documentación necesaria para sacar a subasta la estructura de acero de la galera número 1.

SUICIDIO

En Banes se suicidó, haciéndose un disparo de revólver, el guarda jurado de la United Fruit Co. nombrado Bonifacio Ayuso.

SE FUE CONTRA UN ARBOL

Cuando se dirigía al pueblo de La Salud se fué contra un árbol la máquina número 8641, de la matrícula de la Habana, que guiaba el chauffeur Marcos Estrada Martínez. El suceso ocurrió frente a la finca "Pica Pica", resultando gravemente herido el pasajero Alberto Morín, que fué trasladado a esta capital para su curación.

El chauffeur Estrada Martínez recibió heridas leves y quedó detenido.

ENTRE ASIATICOS

En la casa Juan Bruno 18, Cabañas, el asiático José Jam, fué muerto por el también asiático Ramón Jam.

TRATABAN DE ROBAR

El agente de Gobernación en Céspedes, señor Luis Toledo, comunicó ayer que el cabo Herminio Rivero, del escuadrón 32, sorprendió a varios ladrones cuando trataban de sustraer mercancías de un vagón de ferrocarril. Uno de los malhechores, el súbdito español Alfonso López, de 30 años de edad, hizo algunos disparos de revólver contra el cabo a los cuales contestó éste hiriendo gravemente al López.

El malhechor se negó a declarar cuando fué interrogado por el juez.

INCENDIO

En la finca "Porvenir", en el pueblo de Cidra, fué destruída por un incendio una casa de tabla y guano propiedad del señor Miguel González López.

DEL MUNICIPIO

(Viene de la pág. VEINTITRES)

Unica, abandonadas, 250 langostas, 150 en buen estado, que se repartieron entre varios asilos, y cien en malas condiciones que se remitieron al Vertedero.

También ocupó el doctor Morales, 18 langostas en poder del señor Juan Núñez, que se decomisaron, pues en la actualidad existe veda para la pesca de la langosta.

ALTAS DE INDUSTRIALES

Relación de industriales que han causado alta por distintas industrias el día 19 de marzo de 1925:

Rosario Moliner, subarrendador, Sol 48.

José Montero, casa de huéspedes, Mayor Gorgas 27.

Felipe Amaral, subarrendador, Mercaderes 33.

Carballo, Romey y Co., almacén de muebles, Avenida de 10 de Octubre 563.

Gregoria Martínez, café cantina, M. Morúa Delgado 142.

etaoin hrdlu shrdlu poeuoe peuoe

Estas altas produjeron al Municipio la suma de $129.77.

EL DERRUMBE DE SAN RAFAEL NUMERO 253

El efe del Departamento Municipal, señor Alfredo Broderman, recibió ayer un informe del arquitecto de guardia el sábado anterior, en que ocurrió un derrumbe en la casa en construcción General Carrillo, San Rafael, número 253, entre San Francisco y Espada.

El citado arquitecto, señor Luis Boniche, expone que la causa del derrumbe fué casual, debida a que falló uno de' los machinales al quitarse el encofrado en el segundo piso.

Este informe fué remitido ayer mismo al uzgado de Instrucción de la Sección Cuarta, que instruye causa por este hecho, por el señor Pedro Martínez Inclán, Arquitecto Jefe.

GIRO POSTAL EXTRAVIADO

A disposición de la persona interesada, se encuentra en la Tesorería del Municipio un giro postal expedido en Hardieville Alta, por el Canadian Postal Money Mandat de Poste Canadien, a favor del señor Tedias Mikilos.

Este giro fué encontrado en la calle de Leonor Pérez (Paula) por Jesús Richard y entregado en la segunda estación de policía.

RECORDATORIO DE LA AUDIENCIA

En la Alcaldía se recibió ayer una comunicación de la Audiencia de la Habana, solicitando certificación de amillaramiento, a fin de resolver un recurso presentado por el señor Francisco Angulo y Garay, contra resolución del Alcalde en materia de contribución por fnicas urbanas.

CERTIFICACION DE LINDEROS

Por la Secretaría de Obras Públicas se han remitido ayer a la Alcaldía unas cincuenta solicitudes de linderos de fincas urbanas, a fin de resolver expedientes de servicios de agua.

PARADERO DE VEHICULOS

El señor osé García y Pérez, ha solicitado de la Alcaldía autorización para establecer un paradero de vehículos en la calle 12 entre Línea y Calzada, Vedado.

EL ERARIO MUNICIPAL

Como resultado del arqueo efectuado ayer en la Tesorería Municipal, se ha comprobado este saldo:

Ingresos: Ejercicio corriente: la suma de $2.720.40.

Resultas, $349.60 y para el Consejo Provincial, $344.22.

Existencia: Ejercicio Corriente: $226.843.58; Resultas, $2.602.00; y para el Consejo Provincial, la suma de $38.862.01.

—La recaudación del día 20 por Transporte Terrestre, ascendió a la suma de $798.20, habiéndose matriculado 34 vehículos.

SESION DEL AYUNTAMIENTO

El presidente del Ayuntamiento ha convocado a sesión extraordinaria para hoy a las cuatro de la tarde, con la siguiente orden del día:

Aprobación del acta de la última sesión de la legislatura anterior.

Decreto del Presidente de la República referente al Congreso Nacional de Municipios, en los días 29 y 31 del actual.

Reposiciones de empleados ordenadas por la Comisión del Servicio Civil.

Recurso de reforma de la Havana Electric relativa al soterramiento de cables en la ciudad.

Se tratará el citado asunto de las reposiciones, en relación con la denuncia del señor Villegas acerca de que no se le repuso un tiempo.

LOS BAILES DE CARNAVAL

Por el Jefe de Espect;culos, señor Arturo García Vega, se comunicó ayer a la Jefatura de Policía Nacional, que por decreto del Alcalde queda terminantemente prohibido el efectuar bailes de carnaval en la presente temporada, por haber decursado ya el término de días concedidos para los mismos.

LA COMISION DEL IMPUESTO TERRITORIAL

Este organismo. no celebró ayer sesión ordinaria por falta de quorum.

Asistieron el presidente, concejal Carlos Manuel Vázquez, y el secretario señor Roberto Asón;; pero no concurrió número suficiente de adjuntos para poder celebrar sesión.

MANIFIESTOS

(Viene de la pág. CATORCE)

Santeiro y Ca. 28 id. quesos y 50 id. id
Swift Campany, 300 id. id.
Galbe y Ca. 50 id. id.
Compañía Quesera 100 id. id.
Tauler Sánchez y Ca. 50 id. id.
M Nazábal y Ca. 50 id. id.
J Gallarreta y Ca. 10 id. id.
Lozano Acosta y Ca. 40 id. id.
Piñán y Ca. 188 piezas puerco.
National Biscuit Co. 40 bultos galletas.
B Alvarez 5 cajas levadura.
Mestre y Machado y Ca. 40 bultos harina.
Swift y Ca. 20 tinas mantequilla.
Barraqué, Maciá y Ca. 1.000 sacos harina.
Nestle A. S Milk Corp. 700 cajas leche.
Llamas y Ruiz, 100 sacos harina de maíz.
Viera Estapé 50 id. id.
H Martínez y Ca. 100 id. id.
A F N 150 cajas bacalao.
American Milk Corp. 650 cajas leche.
Nestle A S Milk 180 id. id. 1 atado anuncios y 10 cajas chocolate.
J E Ricardi Co. 95 cajas arenques; 25 id. id.
American Milk Corp. 1.958 cajas leche 1 id. anuncios.
M D Molla 650 id. leche.
M S Co. 1 caja quesos.
National Biscuit Co. (Cienfuegos), 205 cajas galetas.
MISCELANEAS
A R Langwith Co. 2 cajas semillas.
Martínez Hno. 6 fardos lona.
El Sol, 80 atados papel.
Suárez Soto. 6 barriles cristalería.
Otaolaurruchi Hno. 2 id. id.
Vda. L. Brihuega, 2 cajas brochas.
Segunda Feria Internacional 6 cajas pomada.
R Karman 20 cajas accesorios eléctricos.
Seoane Fernández, 4 cajas efectos escritorios.
E Yany 8 huacales maquinaria.
S Iglesias 1 caja accesorios musicales.
R Pi 1 caja prendas.
Rambla Bouza y Ca. 14 cajas efectos de escritorio.
Compañía de Accesorios de Autos 3 cajas accesorios auto.
O T 1 id. carbones.
Nat| Paper Tyre Co. 3 bultos sobres.
P C 11 tambores tinta.
C N 22 sacos dextrina.
Quintana y Ca. 1 caja efectos plateados.
Orbay y Cerrato 13 cajas tornillos.
Ortega Olivera 25 fardos algodón.
W A Campbell 12 cajas accesorios auto.
D L H 1 huacal hierro.
Martínez y Ponce 15 bultos pinturas.
Secretario de Guerra y Marina, 3 bultos accesorios calderas.
Collete y Kamp 6 fardos bolsas.
A G Duque, 6 rollos alfombras.
Ripoll y Ca. 14 cajas quemadores.
Rodríguez Hno. 21 bultos llantas.
H Y Skilton 1 rollo alambre.
Quesada Hno. 2 cajas maquinaria.
Casas y Díaz. 6 cajas herramientas.
Díaz González y Ca. 5 fardos paja.
O C S 2 cajas tubos.
Marietta Paint Color 6 barriles de aceite.
Havana Central R R 1 caja accesorios.
E Lecours 79 sacos cola.
Ritovon 2 caja sefectos de acero.
M T C 7 cajas glicerina.
A Rius 40 huacales azulejos.
Seoane y Fernández 1 caja papel.
F Cabezas 1 caja cretona.
B. F Co. 1 caja efectos celuloide.
F M C 24 rollos papel.
Ortega Olivera 60 tambores grasa.
F Robins Co. 8 cajas accesorios de autos.
Sabatés y Ca. 3 bultos maquinaria.
Romañá y Ca. 1 caja id.
J L 4 id. válvulas.
C 10 cajas metal.
Rodríguez Hno. 1 id. accesorios autos.
González y Ca. 30 barriles grasa.
F E Co. 6 cajas accesorios eléctricos.
F E Co. 6 cajas accesorios eléctricos.
O F 2 cajas bombas.
J A García 5 id. anuncios.
Compañía Accesorios Autos, 70 bultos aceite.
C Boyle 1 caja pelotas.
C Y Co. 1 id. accesorios ventiladores.
E S W 18 fardos espartos.
Corominas y Masjuán, 31 cajas municiones.
General Electrical Co. 78 cajas lámparas.
Havana Country Club(1 caja plancas.
Cosme Hno. y Ca. 15 id. planchas.
Hermanos Fernández, 12 cajas accesorios fotografía.
E L Fernández, 2 bultos pianos y accesorios.
M Ferrero 3 cajas sombreros.
Banco Canadá 11 bultos bicicletas y accesorios.
Cuba Importación 4 cajas válvulas.
W S P 1 caja moldes.
D M C 1 id. lámparas.
L G del Real 6 cajas accesorios de autos.
Comp. Cooperativa 1 id. válvulas.
Lindner Hartman 7 huacales plomgabina.
J A García 3 cajas accesorios auto.

Movimiento de Cabotaje

Manifiesto del vapor cubano Baracoa, capitán Méndez, procedente de Santiago de Cuba y escalas y consignado a la Empresa Naviera de Cuba.

DE SANTIAGO DE CUBA
M. G. C., 50 sacos café.
R., 40 id. id.
M. Hno4. 25 id. id.
Miñana Hno., 1 caja calzado.
J. Ulloa y Co., 1 huacal accs.
T. F. Turull, 1 caja esencias.
York Shippley y Co., 1 tubo vacío.
Cuban Carbonic Co., 10 id. id.
Nueva Fábrica de Hielo, 600 barriles botellas vacías.
West India Oil R. Co., 265 bultos envases vacíos.

DE BARACOA
J. Barquín y Co., 1 paquete sombreros.

DE SAGUA
La Polar, 4 barriles botellas vacías, 14 id. id.
Tívoli, 41 id. id.
La Tropical, 66 id. id.

DE ANTILLA
West India Oil R. Co., 332 barriles vacíos, 14 tercerolas id.
A. Pérez y Co., 1 caja sombreros.
I. Izquierdo, 1 pipa vino.

DE PRESTON
Co. Destiladora Cancedo, 9 pipotes hierro vacíos.
Co. La Vinatera, 3 id. id.

DE GIBARA
I. Toledo y Co., 1 fardo tabaco.
Briol y Co., 1 id. suelas.
Martínez Quiñones, 2 cajas calzado.
West India Oil R. Co., 20 bultos envases vacíos.
La Tropical, 42 barriles botellas vacías.
L. Rodríguez, 2 cajas limones.
Relipe Gil, 300 racimos manzanos.
Abal Durán y Co., 250 id. id., 2 barriles limones.

DE HOLGUIN
Co. Cubana Cemento El Morro, 5 atados sacos vacíos.
La Polar, 10 barriles cerveza.
West India Oil R. Co., 65 idem vacíos.
R. A., 2 cajas licores.
Galbe y Co., 10 sacos frijoles.
C. Miranda, 10 id. id.
Antonio Liyi, 25 id. id.
González Ferrer, 30 id. id.
M. Soto y Co., 15 id. id.
Q. García, 3 id. id
Ramón Larea y Co., 25 id. id.
A. Montaña y Co. 40 sacos frijoles.

DE CHAPARRA
La Tropical, 107 barriles botellas vacías.
Tívoli, 44 sacos id. id.

DE NUEVITAS
Fernández Alonso, 2 fardos suela.
Aja Cuba Co., 1 goma auto.
Z. Zoller, 1 caja quincalla.
H. Hach 4 cajas cerveza.
A. Margañón y Co., 1 saco frijoles.
F. Tamames y Co., 1 paquete embutidos.
Rodríguez y Co., 1 caja azafrán.
Texidor y Co., 1 caja maquinaria.
T. F. Turull, 1 cilindro vacío.
West India Oil R. Co., 33 bultos envases vacíos.

DE NUEVITAS A GUANTANAMO
Juan López Tejeiro, 2 cajas tomates.

DE NUEVITAS A S. DE CUBA
Swift y Co, 2 cajas tomates.

DE TARAFA
M O., 1 caja conservas.
Orden, 1 mazo planchuelas.
Frederick Snare Corp., 7 tubos de hierro, 1 caja efectos.

DE SOLA
González Hno., 1 lote madera, 1 idem idem.
West India Oil R. Co., 14 bultos envases vacíos.

DE JUCARO
Co. Destiladora Cancedo, 1 pipote hierro vacío.

DE MORON
West India Oil R. Co., 1 tambor vacío.

DE JARONU
West India Oil R. Co., 36 bultos envases vacíos.
Nicolás Moriño, 7 tambores vacíos.

DE LOMBILLO
West India Oil R. Co., 3 barriles vacíos.
García y Co., 1 caja tejidos.

DE LAURITA
West India Oil R. Co., 1 barril vacío.

DE CHAMBA
West India Oil R. Co., 11 tambores vacíos.

DE GEORGINA
West India Oil R. Co., 28 bultos envase svacíos.
Gonzáles Suárez 10 cajas tomates.
E. Ortiz, 2 barriles vacíos.
A. M. y Co., 37 sacos frijoles.
Pedro Blanco, 14 id. id.

Carbonell y Souto 8 cajas accesorios sillas.
B Tovar 5 cajas velas y accesorios.
D C S 1 caja vainilla.
Com Mafg Nacional 1 id id
Cosme Hno Co 3 id accs eléctricos
West India Oil 23 btos materiales.
Romero y Co. 20 btos juguetes
A F 4 cajas papel
S Queralto 57 btos carton
A V Barrell 2 fardos lona
B C Co 9 id id
DIARIO DE LA MARINA 150 atados magazines
Collete y Kamp 12 id sacos.
S S 66 btos aceite y grasa.
C H 13 fardos llantas
A M Puente 1 fardo vela
E S Bagley 2 cajas anuncios
M Díaz 4 cajas bolsas
A M Puente Co 9 btos acces para
P Ruiz Hno 6 cajas papel
W S B 1 caja pieles.

COMPAGNIE GENERALE TRANSATLANTIQUE

VAPORES CORREOS FRANCESES
BAJO CONTRATO POSTAL CON EL GOBIERNO FRANCES

TODOS LOS VAPORES DE ESTA COMPAÑIA ATRACAN A LOS MUELLES DE SAN FRANCISCO O MACHINA, PARA EFECTUAR EL EMBARQUE Y DESEMBARQUE DE LOS PASAJEROS, EQUIPAJES Y MERCANCIAS

PROXIMAS SALIDAS

PARA VERACRUZ
Vapor correo francés ESPAGNE, saldrá el 3 de Abril.
" " " LAFAYETTE, saldrá el 3 de Mayo.
" " " CUBA saldrá el 18 de Mayo.
" " " ESPAGNE saldrá el 3 de Junio.
" " " CUBA saldrá el 3 de Julio.

PARA VIGO, CORUÑA, SANTANDER Y SAINT NAZAIRE
Vapor correo francés CUBA, saldrá el 30 de Marzo a las doce del día.

NOTA: El equipaje de bodega y camarote se recibirá en el muelle de San Francisco o Machina (en donde estará atracado el vapor), solamente el día 29 de Marzo de 8 a 10 de la mañana y de 1 a 4 de la tarde. El equipaje de mano y bultos pequeños los podrán llevar los señores pasajeros al momento del embarque, el día 30 de Marzo de 8 a 10 de la mañana.

Vapor correo francés CUBA saldrá el 30 de Mayo.
" " " LAFAYETTE, saldrá el 30 de Junio.

PARA CORUÑA, GIJON, SANTANDER Y SAINT NAZAIRE
Vapor correo francés ESPAGNE, saldrá el 15 de Abril.
" " " LAFAYETTE, saldrá el 15 de Mayo.
" " " ESPAGNE, saldrá el 15 de Junio.
" " " CUBA saldrá el 15 de Julio.

LINEA DE CANARIAS

PARA SANTA CRUZ DE LA PALMA, SANTA CRUZ DE TENERIFE, LAS PALMAS DE GRAN CANARIA Y EL HAVRE.
Vapor correo francés DE LA SALLE, saldrá el 4 de Julio.
" " " NIAGARA saldrá el 16 de Agosto.

SESIONES DE CINEMATOGRAFO DIARIAS EN LOS VAPORES DE ESTA COMPAÑIA SEGUN CONTRATO CON LA CASA "PATHE"

IMPORTANTE

Buena comida a la española.—Camareros y cocineros españoles

LINEA DE NEW YORK AL HAVRE ,PLYMOUTH Y BURDEOS

En esta oficina se expiden pasajes, por esta línea, por los lujosos y rápidos trasatlánticos franceses PARIS, FRANCE, SUFFREN, DE GRASSE, ROCHAMBEAU, etc. etc.

Para más informes, dirigirse a:
ERNEST GAYE
O'REILLY núm. 9. APARTADO 1090. TELEFONO A-1476. HABANA
E 589 Marz 31.

"Empresa Naviera de Cuba," S. A.

SAN PEDRO 6.—Dirección Telegráfica: EMPRENAVE. Apartado 1641.

TELEFONOS:
A-5315.—Información General.
A-4730.—Depto. de Tráfico y Fletes.
A-6236.—Contaduría y Pasajes.
A-3966.—Depto. Compras y Almacén.
M-5293.—Primer Espigón de Paula.
A-5634.—Segundo Espigón de Paula.

Y

COMPAÑIA NAVIERA DE CUBA, S. A.

OFICIOS, 88.

ITINERARIOS COMBINADOS

RELACION DE LOS VAPORES QUE ESTAN A LA CARGA EN ESTE PUERTO

COSTA NORTE

Vapor TROPICAL

Saldrá de este puerto el viernes 12 del actual, para MANATI, (Victoria de las Tunas), PUERTO PADRE y CHAPARRA.

Vapor ORIENTE

Saldrá de este puerto el viernes 12 del actual, para NUEVITAS, GIBARA (Holguín, Velasco y Bocas), VITA, SAGUA DE TANAMO (Cayo Mambí) y BARACOA.

Vapor GIBARA

Saldrá de este puerto el sábado 13 del actual para PUERTO TARAFA, (Destinos Combinados), GIBARA, (Holguín, Velasco y Bocas), VITA, BANES NIPE (Mayarí, Antilla Preston), SAGUA DE TANAMO (Cayo Mambí), BARACOA, GUANTANAMO (sólo al retorno) y SANTIAGO DE CUBA.

Este buque recibirá carga a flete corrido en combinación con los F. C. del Norte de Cuba (vía Puerto Tarafa) para las estaciones siguientes: MORON, EDEN, DELIA, GEORGINA, VIOLETA, VELASCO, LAGUNA LARGA, IBARRA, CUNAGUA, CAONAO, WOODIN, DONATO, JIQUI, JARONU, RANCHUELO, LAURITA, LOMBILLO, SOLA, SENADO, NUÑEZ, LUGAREÑO, CIEGO DE AVILA, SANTO TOMAS, SAN MIGUEL, LA REDONDA, CEFALLOS, PINA, CAROLINA, SILVERA, JUCARO, FLORIDA, LAS ALEGRIAS, CESPEDES, LA QUINTA, PATRIA, FALLA, JAGUEYAL, CHAMBAS, SAN RAFAEL, TABOR NUMERO UNO y AGRAMONTE.

COSTA SUR

Salidas de este puerto, todos los viernes, para los de CIENFUEGOS, CASILDA, TUNAS DE ZAZA, SANTA CRUZ DEL SUR, MANOPLA, GUAYABAL, MANZANILLO, NIQUERO, CAMPECHUELA, MEDIA LUNA, ENSENADA DE MORA y SANTIAGO DE CUBA.

Vapor LAS VILLAS

Saldrá de este puerto el viernes 12 del actual, para los puertos arriba mencionados.

LINEA DE VUELTA ABAJO

Vapor LA FE

Saldrá de este puerto los días 5, 15 y 25 de cada mes a las ocho de la noche, para los de BAHIA HONDA, RIO BLANCO, BERRACOS, PUERTO ESPERANZA, MALAS AGUAS, SANTA LUCIA (Minas de Matahambre), RIO DEL MEDIO, DIMAS, ARROYOS DE MANTUA y LA FE.

LINEA DE CAIBARIEN

Vapor CAYO CRISTO

Saldrá todos los sábados de este puerto, directo para CAIBARIEN, recibiendo carga a flete corrido para PUNTA ALEGRE y PUNTA SAN JUAN, desde el miércoles hasta las 9 a. m. del día de salida.

LINEA DE CUBA, SANTO DOMINGO Y PUERTO RICO

SERVICIO DE PASAJEROS Y CARGA
Provistos de telegrafía inalámbrica

Vapor HABANA

Saldrá de este puerto el sábado 13 de Marzo, a las 10 a. m., directo para GUANTANAMO, (Boquerón), SANTIAGO DE CUBA, PUERTO PLATA (R. D), SAN JUAN, AGUADILLA, MAYAGUEZ, y PONCE (P. R.), SAN PEDRO DE MACORIS, SANTO DOMINGO (R. D.), KINGSTON, (Ja.) SANTIAGO DE CUBA a HABANA.

De Santiago de Cuba saldrá el sábado 20, a las 8 a. m.

Vapor GUANTANAMO

Saldrá de este puerto el sábado 27 del actual a las 10 a. m. directo para GUANTANAMO (Boquerón), SANTIAGO DE CUBA, SANTO DOMINGO, SAN PEDRO DE MACORIS, (R. D.), PONCE, MAYAGUEZ, AGUADILLA y SAN JUAN (P. R.), PUERTO PLATA (R. D.), KINGSTON (Ja.) SANTIAGO DE CUBA a HABANA.

De Santiago de Cuba saldrá el sábado 3 de abril a las 8 a. m.

IMPORTANTE

Suplicamos a los embarcadores que efectúen embarques de drogas y materias inflamables, escriban claramente con tinta roja en el conocimiento de embarque y en los bultos la palabra PELIGRO. De no hacerlo así serán responsables de los daños y perjuicios que pudieran ocasionar a la demás carga y al buque.

AVISO

Los vapores que efectúan su salida los sábados, recibirán carga solamente hasta las 4 p. m. del anterior al de la salida y los que la hagan los viernes, la recibirán hasta las 11 a. m. del día de la salida.
E 538 31 mz

VAPORES CORREOS DE LA COMPAÑIA TRASATLANTICA

AVISO IMPORTANTE A LOS PASAJEROS

Para uso exclusivo de los que embarquen en estos buques y deseen continuar rápidamente viaje a Madrid o estaciones de ruta.

Esta Compañía ha establecido un servicio de tren especial provisto de coche-cama, que saldrá del Muelle de Santander inmediatamente después de la llegada del buque y de recibir a los pasajeros que hayan solicitado su boletín correspondiente en esta Agencia, o a bordo, al Sobrecargo del buque.

El precio del billete de ferrocarril incluída cama, hasta Madrid, es de pesetas 120.35 por persona.

LINEA PARA NEW YORK, CADIZ Y BARCELONA

El vapor "PATRICIO DE SATRUSTEGUI, saldrá para NEW YORK, CADIZ y BARCELONA el 27 DE MARZO 1926.

Admite carga, pasajeros y correspondencia pública.

Admite carga, pasaje y correspondencia.

LINEA DE MEXICO

El vajor "ALFONSO XIII" saldrá para VERACRUZ y TAMPICO sobre el 2 de ABRIL 1926.

LINEA DE COLON Y PACIFICO

El vapor "MANUEL CALVO" saldrá para SANTIAGO DE CUBA, LA GUAYRA, PUERTO CABELLO, CURAZAO, SABANILLA, CRISTOBAL, GUAYAQUIL, CALLAO, MOLLENDO, ARICA, IQUIQUE, ANTOFAGASTA y VALPARAISO, sobre el 2 DE ABRIL 1926.

Admite carga, pasaje y correspondencia.

Las salidas para VERACRUZ, SANTIAGO DE CUBA y PUERTOS DEL NORTE DE ESPAÑA, se efectuarán a las DOCE DEL DIA desde los MUELLES DE LA PORT OF HAVANA DOCKS CO., donde estarán atracados los buques para mayor comodidad del pasaje.

Para más informes, dirigirse a:

MANUEL OTADUY

San Ignacio, 72. Apartado 707. Teléfonos: A-6588 y A-7900
HABANA

E 623. Marz 30.

M.E.C.D. 2016

VAPORES DE TRAVESIA

COMPAÑIA HAMBURGUESA

Próximas salidas para CORUÑA, SANTANDER, PLYMOUTH y HAMBURGO.

Vapor HOLSATIA, fijamente el 10 de Abril.
Vapor TOLEDO, fijamente el 14 de Mayo.
Vapor HOLSATIA, fijamente el 29 de Junio.

PROXIMAS SALIDAS PARA:

VERACRUZ Y TAMPICO

Vapor TOLEDO, Abril 17.
Vapor HOLSATIA, Mayo 29.
Vapor TOLEDO, Julio 7.

PRECIOS MUY REDUCIDOS EN 1a. y 2a. CLASE.

3a. CLASE PARA ESPAÑA $86.60

INCLUSO TODOS LOS IMPUESTOS
Para más informes, dirigirse a:

LUIS CLASING, SUCESOR DE HEILBUT & CIA.

SAN IGNACIO, 54, ALTOS, APARTADO 729. TELEFONO A-4878.

LINEA HOLANDESA AMERICANA

LA PREFERIDA DEL INMIGRANTE
El vapor correo holandés

"EDAM"

Saldrá FIJAMENTE el 31 de Marzo.

PARA VIGO, CORUÑA Y ROTTERDAM

Próximas salidas:

Para Vigo, Coruña y Rotterdam

Vapor EDAM,, 31 de Marzo de1926.
Vapor LEERDAM, 21 de Abril de 1926

Veracruz y Tampico

Vapor LEERDAM, 22 de Marzo de 1926
Vapor SPAARNDAM, 11 de Abril.

Admiten pasajeros de primera clase y de Tercera Ordinaria reuniendo todos ellos comodidades especiales para los pasajeros de Tercera Clase.
Amplias cubiertas con toldos, camarotes numerados, para dos, cuatro y seis personas. Comedor con asientos individuales.
EXCELENTE COMIDA A LA ESPAÑOLA

Para más informes, dirigirse a:

R. DUSSAQ, S. en C.

Oficios 24. Teléfonos M-5640 y A-5639. Apartado 1617

1526.— 3 My.

"COMPAÑIA DEL PACIFICO"

"MALA REAL INGLESA"

— El hermoso trasatlántico

"OROYA"

de 23,000 toneladas de desplazamiento.
Saldrá fijamente el día 24 de marzo admitiendo pasajeros para:

VIGO, LA CORUÑA,
SANTANDER, LA PALLICE
ROCHELLE y LIVERPOOL

COMODIDAD, CONFORT, RAPIDEZ Y SEGURIDAD

PROXIMAS SALIDAS

Para ESPAÑA, FRANCIA e INGLATERRA

Vapor ORIANA, el 7 de Abril.
Vapor ORCOMA, el 18 de Abril.
Vapor ORITA, el 16 de Mayo.
Vapor OROPESA, el 9 de Junio.
Vapor OROYA, el 28 de Junio.
Vapor ORIANA, 7 de Julio.
Vapor ORCOMA, el 18 de Julio.
Vapor ORTEGA, el 4 de Agosto.

Para COLON, puertos de PERU y de CHILE y por el ferrocarril Trasandino a Buenos Aires.

Vapor ESSEQUIBO, el 29 de Marzo.
Vapor ORITA, el 4 de Abril.
Vapor EBRO, el 26 de Abril.
Vapor OROPESA, el 25 de Abril.
Vapor OROYA, el 9 de Mayo.
Vapor ORIANA, el 23 de Mayo.

Para NUEVA YORK

Salidas mensuales por los lujosos trasatlánticos EBRO y ESSEQUIBO. Servicio regular para carga y pasaje, con trasbordo en Colón, a puertos de Colombia, Ecuador, Costa Rica y Nicaragua, Hondrras, Salvador y Guatemala.

DUSSAQ Co., Ltd.
Oficios, 30. Teléfonos A-6540 A-7218

2662 mz. 31

MISCELANEA

PELUQUERIA DE SEÑORAS
ACADEMIA DE BELLEZA

Para lucir sus encantos con un "cachet" de distinción y juvenil belleza, consulten con Madame Gil el estilo de peinados y cortes de melenas que deben adoptar de entre sus modelos siempre de última creación.

La falta de armonía entre el rostro y el arreglo de la cabeza, es signo de fealdad y mal gusto.

Esta casa garantiza siempre la perfección refinada de todos sus trabajos y dispone de 24 empleados bien especializados en los cortes, ondulaciones "Marcel", permanentes y al agua, masajes, limpieza del cutis, manicures, cejas, etc.

E 592 Marz 31

MISCELANEA

Amistad, 71.—Habana.—Tel. A-7982
E 729 31 oc.

EXCEMICIDA

DE MADAME M. SENTOURE

Pomada francesa maravillosa infalible para curar radicalmente todas las enfermedades de la piel tales como: herpes, eczemas, granos, manifestaciones del ácido úrico; úlceras por antiguas que sean; fístulas etc.
Depósito general: Farmacia del doctor Morist. Máximo Gómez 412.
También se vende en casa de Sarrá de Johnson; de Taquechel y en la Botica Americana. E. 695.—31 Mz.

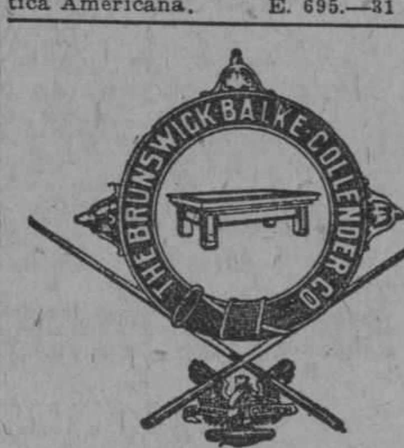

Surtido completo de los afamados BILLARES marca "BRUNSWICK"
Hacemos ventas a plazos.
Toda clase de accesorios para billar. Reparaciones. Pida catálogos y precios.

Hartmann Baja, 2. O'Reilly, 102
Santiago de Cuba. Habana.
E 702 31 mz

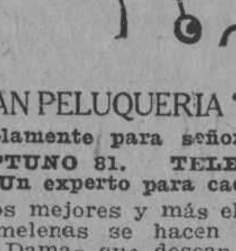

GRAN PELUQUERIA "MARTINEZ"

Solamente para señoras y niños.
NEPTUNO 81. TELEFONO A-5039.
(Un experto para cada servicio)

Los mejores y más elegantes cortes de melenas se hacen en esta casa. Las Damas que desean lucir sus manos bonitas, se las arreglan en la Peluquería MARTINEZ. No tenemos rival en nuestro giro, para el masaje científico de la cara. Especialidad en la ondulación "Marcel" y "Permanente". Tenemos expertos para el shampoo.

La Peluquería MARTINEZ tiene la representación exclusiva para toda la isla de Cuba de los famosísimos e inigualables Productos de Belleza MISTERIO. que son algo así como el complemento de la mujer bonita.

PELUQUERIA "MARTINEZ"
DE
CIRIA E HIJOS

Neptuno, 81, (entre Manrique y San Nicolás). Habana. Teléfono A-5039.
E 572 Marz 31.

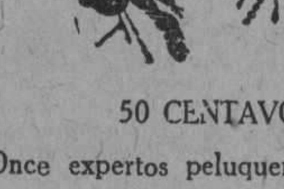

50 CENTAVOS

Once expertos peluqueros cortan la melena en todos los estilos a 50 centavos y con ondulación $1.00.

Trabajan los domingos a domicilio.

Neptuno 38. A-7034

PELUQUERIA CABEZAS

431 Ind. 4 f

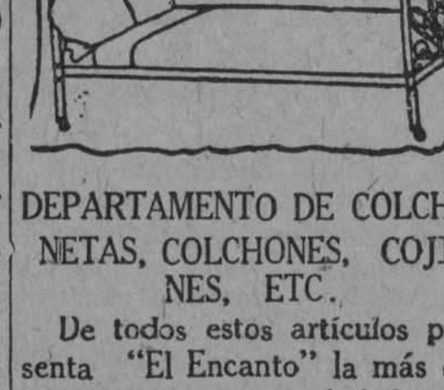

DEPARTAMENTO DE COLCHONETAS, COLCHONES, COJINES, ETC.

De todos estos artículos presenta "El Encanto" la más extensa y flamante variedad.

A los precios más módicos.

Colchonetas, surtido completo de tamaños y calidades, desde $1.80.

Colchones, de varias clases, altos y bajos, desde $7.00.

Edredones ("confortables") de seda un gran surtido.

Cojines de Cretona, de otomano de seda, bordados, de tercio pelo... Desde $1.50.

Cestos de mimbre para ropa usada, para viaje y otros usos, en todos los tamaños y formas, desde $1.75.

Mosquiteros de punto y de muselina, en todos los tamaños, desde $1.50.

Mosquiteros con aparato, en varias formas y tamaños, desde $5.00.

Mosquiteros sueltos, para aparatos, en todos los tamaños, de $2.50.

E 576 Marz 31.

MISCELANEA

¡¡NO SE ASUSTE, LA TISIS SE CURA!!

El Catarro y todas las enfermedades de los órganos respiratorios. Con el preparado Jorge, con raíces y plantas del país cubano. Pídalo en las Boticas. Muestras gratis. Dr. Dauden. Farmacia Jesús del Monte 114. Precio $1.20 y 70 centavos pomo.
11104 9 ab.

DIRECTORIO PROFESIONAL

ABOGADOS Y NOTARIOS

FELIPE RIVERO Y ALONSO
Abogado y Notario
Aguiar, 73
Dptos. 710-11-12. Tel M-1472.
E 552 Marz 31.

Dr. Elio Roselló Montaño
ABOGADO Y NOTARIO
Herencias, Divorcios, Asuntos hipotecarios, rapidez en el despacho de las escrituras con su legalización. Oficina: Empedrado 33. Teléfono A-8503. Particular: Neptuno, 50, altos.
E 655 Marz 31.

Saúl Sáenz de Calahorra
Y
OSCAR QUINTANA
ABOGADOS
Se hacen cargo de toda clase de asuntos judiciales, tanto civiles como criminales y del cobro de cuentas atrasadas. Bufete. Edificio Larrea. Dptos. 302 y 304. Empedrado y Aguiar. Teléfonos A-5024, M-5247.
E. 642.—31 Mzo.

ALBERTO BLANCO y
GASPAR BETANCOURT
ABOGADOS
Bufete y Notaría
Manzana de Gómez, 522-24. Teléfono M-9153
E 601 Marz 31.

MARCAS Y PATENTES
DR. CARLOS GARATE BRU
ABOGADO
Cuba 19. Teléfono A-2434.
321.—28 Feb.

Lcdo. Ramón Fernández Llano
ABOGADO Y NOTARIO
Habana, 57, teléfono A-9313.
E 650. Marz 31.

Pelayo García y Santiago
NOTARIO PUBLICO
García, Ferrara y Diviñó
Abogados. Aguiar, 71, 6o. piso. Teléfono A-2194. De 9 a 12 a. m. y de 2 a 5 p. m.
E 617. Marz 31.

MANUEL JIMENEZ LANIER
FERNANDO ORTIZ
OSCAR BARCELO
ABOGADOS
JUAN RODRIGUEZ RAMIREZ
ABOGADO Y NOTARIO
San Ignacio, 40, altos, entre Obispo y Obrapía, Teléfono A-3701.
E 609 Marz 31.

DOCTORES EN MEDICINA Y CIRUGIA

Dr. MANUEL LOPEZ PRADES
MEDICO CIRUJANO
De las Facultades de Madrid y la Habana. Con 35 años de práctica profesional. Enfermedades de la sangre, pecho, señoras y niños, partos. Tratamiento especial curativo de las afecciones genitales de la mujer. Consultas diarias de 1 a 3, Gratis los martes y viernes. Lealtad 93. Teléfono A-0226. Habana. E. 711.—5 Ab.

INSTITUTO DEL DR. PITA
San Lázaro, 45
Contando con instalación de Baños, Rayos X, y Electricidad Médica, etc. Cura de Rejuvenecimiento, Obesidad, Artritismo, Reumatismo. Enfermedades nerviosas y crónicas. Horas de 2 a 4 p. m.
E 598 Marz 31.

Dr. E. PERDOMO
Vías urinarias, estrechez de la orina, venéreo, hidrocele, sífilis, su tratamiento por inyecciones sin dolor. Jesús María 33, de 1 a 4. Teléfono A-1766. E 692.—30d-3

DR. RICARDO ALBALADEJO
Especialidad en vías urinarias. Tratamiento especial para la blenorragia impotencia y reumatismo. Electricidad Médica y Rayos X. Prado, 62, esquina a Colón. Consultas de 1 a 5. Teléfono A-3244.
E 597 Marz 31.

DR. CELIO R. LENDIAN
Consultas todos los días hábiles de 2 a 4 p. m. Medicina interna especialmente del corazón y de los pulmones. Partos y enfermedades de niños. Consulado 20. Teléfono M-2671.
E 645. Marz 31.

DR. JOSE VARELA ZEQUEIRA
Catedrático de Anatomía de la Escuela de Medicina, Director y Cirujano de la Casa de Salud del Centro Gallego. Ha trasladado su gabinete a Gervasio, 126, altos, entre San Rafael y San José. Consultas de 2 a 4. Teléfono A-4410.
E 647. Marz 31.

DR. GONZALO AROSTEGUI
Médico de la Casa de Beneficencia y Maternidad. Especialista en las enfermedades de los niños Médicas y Quirúrgicas. Consultas de 12 a 2. G, número 116, entre Línea y 13, Vedado, teléfono F-4235.
E 594 Marz 31.

DR. J. M. VERDUGO
ESTOMAGO E INTESTINOS
Curación radical de la úlcera estomacal y duodenal y de la Colitis en cualquiera de sus períodos, por procedimientos especiales. Consultas de 2 a 4 de la tarde. Teléfono A-4425. Prado 60, bajos.
E 602 Marz 31.

DR. F. R. TIANT
Enfermedades de la piel y secretas exclusivamente. Ayudante de la Cátedra de enfermedades de la piel y secretas. Especialista de la Quinta La Covadonga. Consultas lunes, miércoles y viernes de 3 a 5. Horas especiales precio aviso. Consulado 90, altos. Tel M-3657. 473 8 my.

HEMORROIDES
Curadas sin operación, radical procedimiento, pronto alivio y curación, pudiendo el enfermo seguir sus ocupaciones diarias y sin dolor. Consultas de 1 a 5 p. m. Suárez 32, Policlínica P.
335 28 f

Dr. VENERO
Vías urinarias y venéreo. Curación rápida de las complicaciones secretas. Electricidad médica. De 10 a 12 m. y de 4 a 9 p. m. San Miguel 55. Teléfono A-9880.
E 709.—Ab. 4.

Dr. IGNACIO CALVO
GERVASIO 126. De 4 a 6. Telf. M-8424
Tratamiento de las HEMORROIDES, sin operación. Enfermedades del recto y del colon. Rectocopia y Signoidoscopia).
E. 739.—18 Ab.

PROFESIONALES

DR. FELIX PAGES
CIRUJANO DE LA QUINTA DE DEPENDIENTES
Consultas, lunes, miércoles y viernes, de 2 a 4 en su domicilio, D, entre 21 y 23, teléfono F-4483.
E 611. Marz 31.

Dr. Manuel González Alvarez
CIRUJANO DE LA ASOCIACION DE DEPENDIENTES
Consultas de 2 a 4 martes, jueves y sbados. Apodaca, 3, altos, entre Cárdenas y Cienfuegos, teléfono A-9103. Domicilio, Calle I número 19, entre 9 y 11, Vedado, teléfono F-2441.
E 606 Marz 31.

DR. GONZALO PEDROSO
CIRUJANO DEL HOSPITAL MUNICIPAL DE EMERGENCIAS
Especialista en vías urinarias y enfermedades venéreas. Cistoscopía y Cateterismo de los uréteres. Cirugía de vías urinarias. Consultas de 10 a 12 y de 3 a 5 p m. en la calle de San
E 658. Marz 31.

"POLICLINICA HABANA"
Suárez, 32. Teléfono M-6233.
DIRECTOR FACULTATIVO
DR. FORTUNATO C. OSSORIO
De Medicina y Cirugía en general. Especialista para cada enfermedad. Consultas de 1 a 5 de la tarde y de 7 a 9 de la noche. Consultas especiales, dos pesos. Reconocimientos $3.00. Enfermedades de señoras y niños. Garganta, nariz y oídos, (OJOS). Enfermedades nerviosos, estómago, corazón y pulmones, vías urinarias, enfermedades de le piel, blenorragia y sífilis, inyecciones intravenosas para el asma, reumatismo y tuberculosis, obesidad, partos, hemorroides, diabetes y enfermedades mentales, etc. Análisis en general. Rayos X, masajes y corrientes eléctricas. Los tratamientos y sus pagos a plazos. Teléfono I-6288.
E 641. Marz 31.

DR. F. DIAZ ROCES
MEDICO-CIRUJANO
Ayudante de Cátedra de la Escuela de Medicina. Medicina general y enfermedades de señoras. Afecciones de la sangre, anemias, sífilis y venéreo. Inyecciones intravenosas. San Nicolás 76-A, entre Neptuno y San Miguel. Teléfonos M-1632 y U-2940. Consultas diarias de 1 a 5. E. 735.—5 Ab.

DR. S. PICAZA
ESPECIALISTA DE LOS HOSPITALES DE PARIS Y NEW YORK
Tratamiento por los métodos más modernos de las enfermedades del estómago, intestino e hígado. Examen a los Rayos X, y análisis de las secreciones gastro-intestinales. Horas: de 2 a 4. San Lázaro 246. Teléfono F-4918.
E 745 16 ab

DR. SALVADOR LAUDERMAN
Médico de la Asociación Canaria. Medicina en General, especialmente enfermedades del sistema nervioso, sífilis, venéreo y tuberculosis pulmonar. Consultas diarias de 1 a 2 p. m. en Santa Catalina 12, entre Delicias y Buenaventura, Víbora. Tel. I-1040. También recibe avisos en Jesús del Monte 562 esquina a Vista Alegre. Tel. I-1703. E 696 31 mz.

Dra. MARIA GOVIN DE PEREZ
Dra. MARIA PEREZ GOVIN
MEDICAS CIRUJANAS
De la Facultad de la Habana, Escuela Práctica y Hospital Broca de París. Señoras, niños, partos, cirugía, electroterapia, diatermia, masaje y gimnasia. Gervasio 60. Telf. A-6861.
E 614. Marz 31.

Dr. Abelardo Labrador
Ha trasladado sus consultas gratis, de Monte 40 a Monte 74, entre Indio y San Nicolás. Especialidad en enfermedades de señoras, partos, venéreo y sífilis, pulmones, corazón y riñones, en todos sus períodos inyecciones intravenosas. Neosalvarsán, etc. Consultas pagas de 3 a 5 p. m. y gratis de 8 a 11 y media a. m. en Monte número 74, altos, entre Indio y San Nicolás. Para avisos: Teléfono U-2556. E. 731.—10 Jn.

Dr. A. G. CASARIEGO
Catedrático, por oposición, de la Facultad de Medicina, de los hospitales de París, New York, Calixto García y Clínica "Covadonga". Especialista en enfermedades de las vías urinarias. Consultas, de 2 a 6 p. m. Zenea (Neptuno) 125, bajos. E 693.—30d-3

ANALISIS DE ORINA
Completo, dos pesos. Prado 62, esquina a Colón. Laboratorio Clínico Químico del doctor Ricardo Albaladejo. Teléfono A-3344.
E 596 Marz 31.

Dr. NICANOR M. BANDUJO
MEDICO CIRUJANO
Especialmente enfermedades de señoras. Consultas de 2 a 5 en Avenida de Simón Bolívar. Reina 88, altos.
E. 737.—14 Ab.

DR. LAGE
Estómago, Debilidad sexual. Diabetes. Afecciones de señoras, sifilíticas y venéreas. De 1 a 4 y a horas convencionales. Patria 6, altos, Cerro. Teléfono A-3751.
E 619. Marz 31.

ENFERMEDADES SECRETAS
Antiguas, mal curadas y prostatitis, impotencia, esterilidad. Curaciones garantidas en pocos días, sistema nuevo alemán. Dr. Jorge Winkelmann, especialista alemán, 25 años de experiencia. Obispo 97 a todas horas del día. 428.—30 Ab.

CORPORACION CLINICA
Teniente Rey, 78
Teléfonos A-7913 y M-2364
Procedimiento especial en la curación de las ALMORRANAS. Sin dolor ni OPERACION. Pudiendo el enfermo continuar sus trabajos diarios. Tratamiento de la DEBILIDAD SEXUAL e IMPOTENCIA. Nerviosismo, etc. Vías urinarias, corazón y mentales. Estómago, pulmones y del riñón (hígado). Afecciones generales. Médicos especiales para los tratamientos, diagnósticos y curaciones. Cirugía y Medicina en general. (PARTOS), etc. Consultas de 1 a 5 p. m. y de 7 a 9 de la noche.

LOS POBRES. CONSULTAS $1
Neosalvarsán y para diabéticos, eczemas, úlceras y demás enfermedades, Tatuajes, manchas, arrugas, verrugas etc. son quitadas rápidamente. Reserva garantía y seriedad profesional completo. E 656 31 mz.

DR. CABRERA
RADIOLOGIA EXCLUSIVAMENTE
Rayos X, Radium, Radioterapia profunda. Corrientes, Radiografías a domicilio. Antigua gabinete "Alamilla" San Miguel 116. De 2 a 6.
734.—3 Ab.

DR. ENRIQUE SALADRIGAS
Catedrático de Clínica Médica de la Universidad de la Habana. Medicina interna. Especialmente afecciones del corazón. Consultas de 2 a 4, en Campanario, 62, altos, teléfonos A-1327 y F-2579.
E. 681.—31d-1o.

Dres. Alfredo G. Domínguez Roldán y
Manuel Viamonte Cuervo
Rayos X, Radium, Radioterapia profunda, Electricidad médica. Horas: de 1 a 4 p. m. Teléfono A-5049. Paseo de Martí, número 33. Habana.
531.—15 Mzo.

PROFESIONALES

Dr. J. A. Hernández Ibáñez
ESPECIALISTA DE VIAS URINARIAS DE LA ASOCIACION DE DEPENDIENTES
Aplicaciones de Neosalvarsán. Vías Urinarias. Enfermedades venéreas. Cistoscopía y Cateterismo de los uréteres. Domicilio: Monte 274. Teléfono A-5545. Consultas de 3 a 6 Zenea (Neptuno) No. 78, primer piso. Teléfono A-5469.
E 651. Marz 31.

DR. CANDIDO TOLEDO OSES
GARGANTA, NARIZ Y OIDOS
Especialista de la Quinta de Dependientes Consultas de 4 a 6 p. m., lunes, miércoles y viernes. Lealtad, 12, teléfonos: F-O-1944, M-4872.
E 607 Marz 31.

DEBILIDAD SEXUAL
ESTOMAGO E INTESTINOS
Dr. MIGUEL VIETA
HOMEOPATA
Sistema Especial. Carlos III, 209, al-
E 620. Marz 31.

Dr. C. E. FINLAY F. A. C. S.
Profesor de Oftalmología
Especialista en Enfermedades de los Ojos y de los Oídos.
Calle 17 No. 42, altos, Esq. K.
VEDADO
Teléfono F-1178
Consultas de 11 a 12 y de 2 a 4 y por convenio previo
E 697 31 mz

POLICLINICA ZEQUEIRA
Curación radical de la tuberculosis en todos los períodos con inyecciones especiales usadas solo en esta Policlínica. Tratamiento moderno y eficaz para las enfermedades del estómago, piel, sangre, anemia y desnutrición. Curación rápida de asma y reumatismo por la vía intravenosa. Consultas $5.00; de 8 a 11 a. m. de 1 a 3 y de 3 a 5 p. m. todos los días. Martes, jueves, y sábados, gratis para los pobres. Policlínica Zequeira. San Rafael 114 entre Escobar y Gervasio. M-3004. E 691 31 mz.

DR. J. LYON
De la Facultad de París. Especialidad en la curación radical de las hemorroides, sin operación. Consultas de 1 a 3 p. m. diarias, Correa esquina a San Indalecio. Jesús del Monte.
E 610. Marz 31.

POLICLINICA INTERNACIONAL
Lealtad 143, entre Salud y Dragones. Consultas y reconocimientos de 10 a. m. a 8 p. m, $1. Aplicación de una ámpula intravenosa o cualquier otra inyección: 50 centavos a domicilio, $2.00. Inyección de un número de Neosalvarsán, 50 cts. Análisis en general, $2.00; Análisis para sífilis o venéreo, $4.00; Rayos X de hueso, $7.00; Rayos X, de otros órganos $10.60; Inyecciones intravenosas o venéreo, asma, reumatismo, anemia tuberculosis, paludismo; fiebres en general, eczemas, enfermedades de señoras, etc. Se regala sus medicinas, patentes o una caja de inyecciones al cliente que lo pida. Cirugía en general. Reserve su hora por el teléfono A-0344. Análisis de Orina completo $3.00.
E 639 31 mz

Dr. EUGENIO ACEVEDO
Médico del Hospital Mercedes. Medicina en general. Partos. Enfermedades de señoras, piel y sífilis. Consultas de 3 a 6 p. m. teléfono M-2590. San Lázaro 217, bajos. Domicilio Finlay 55, teléfono M-3780.
534 20 mz

DR. GUILLERMO LOPEZ ROVIROSA
enfermedades de las glándulas internas y de la nutrición. Trastornos nerviosos, (neurastenia, histerismo, depresión, mal genio, tristeza, insomnios, (palpitaciones) y mentales. Debilidad sexual, pérdidas, impotencia. Trastornos y padecimientos de la menstruación y del embarazo, Gordura molesta, obesidad, niños anormales en su desarrollo intelectual y físico raquíticos incompletos, Convulsiones, Bocios, Enfermedades de la piel, Reumatismo, Diabetes, Asma, Nefritis, Dispepsia, Colitis, Entercolitis. Tratamiento de la caída del cabello y de la calvicie por los Rayos Ultravioleta. San Lázaro 468, bajos, entre Infanta y N, de 5 a 7 p. m. 5 pesos. Los domingos, de 4 a 6. Teléfono U-3221. Las consultas por correspondencia del interior, se acompañarán de giro postal.
E 750 Ab. 16.

DR. ADOLFO E. DE ARAGON
MEDICO CIRUJANO
Partos y enfermedades de señoras Consultas: Martes, Jueves y Sábados. De 2 a 4. Manrique 129. Telf. A-9044.
432 4 mz

DR. F. GARCIA AMADOR
Especialista en Enfermedades de la Piel, Sífiles y Venéreos
ESPECIALISTA DE PARIS, LONDRES Y BERLIN
Curación de estas enfermedades por medio de los efluvios de alta frecuencia. Tratamiento eficaz para la curación de los barros, herpes, lunares, manchas y tatuajes. San Miguel 21, entre Industria y Amistad. Teléfono A-2561. Consultas de 10 a 12 y de 4 a 6.
E 600 Marz 31.

Dr. Alberto S. de Bustamante
Profesor de Obstetricia, por oposición, Especialidad Partos y enfermedades de señoras. Consultas los lunes y viernes de 1 a 3, en la Clínica Bustamante-Núñez. Teléfono F-3057. Domicilio 15, entre J y K. Vedado. Teléfono F-1862.
E 551 Ab. 25

CLINICA BUSTAMANTE-NUÑEZ
J y 11o. Vedado, Cirugía General y especial. Partos. Rayos X y Laboratorio. Teléfono F-1184.
E 660. Abr. 25.

Dr. Valentín García Hernández
Médico Cirujano
LUZ 15, M-1644, HABANA
Consultas de 1 a 3. Domicilio: Santa Irene y Serrano, Jesús del Monte, I-1840. Medicina interna.
E 635. Marz 31.

DR. EUGENIO ALBO CABRERA
Medicina interna. Especialidad en afecciones del pecho, agudas y crónicas. Casos incipientes y avanzados de tuberculosis pulmonar. Ha trasladado su domicilio y consultas a Escobar, 47, bajos. Teléfono M-1660.
E 618. Marz 31.

CORPORACION CLINICA
Teniente Rey, 78
Teléfonos A-7913 y M-2364
Médicos especialistas para los tratamientos, diagnósticos y curaciones. Enfermedades de señoras y niños. (DE LOS OJOS), Garganta, nariz y oídos. Tuberculosos, asma, reumatismo, sangre y piel inyecciones a las venas intramusculares etc. Blenorragia y sífilis. Corrientes y masajes eléctricos. Rayos X. Análisis en general (orina completo $2.00). Medicina y Cirugía.

LOS POBRES. CONSULTAS $1
Consultas de 1 a 5 p. m. y de 7 a 9 (noche). Especiales $2.00. Empleo de aparatos $5.00. (Asistencias por somanas a plazos) anexo (dentistas). Extracciones y otros trabajos artificiales garantizados. Tratamiento de la piorrea, etc.
Neosalvarsán y para diabéticos. Ulceras, Eczemas y demás enfermedades, Tatuajes, manchas, arrugas, etc. son quitadas rápidamente y por nuevos procedimientos.
Servicios de Cirujanos parteros y comadronas. Reserva garantía y seriedad profesional completa.
E 656 31 mz

PROFESIONALES

DR. JOSE LUIS FERRER
DIRECTOR Y CIRUJANO DE LA ASOCIACION DE DEPENDIENTES
Afecciones venéreas, vías urinarias y enfermedades de señoras. Martes, jueves y sábados, de 3 a 5 p. m. Obrapía 43, altos, teléfono A-4264.
E 608 Marz 31.

DR. RAMIRO CARBONELL
Especialista en enfermedades de niños. Medicina en general. Consultas de 3 a 4. Escobar 142, teléfono A-1336. Domicilio: Calzada de la Víbora 686. Teléfono I-297
E 605 Marz 31.

Dr. Francisco Javier de Velasco
Afecciones del corazón, pulmones, estómago e intestinos. Consultas los días laborables, de 12 a 2. Horas especiales, previo aviso. Salud 34. Teléfono A-5418.
E 612 Marz 31.

DR. EMILIO B. MORAN
ELECTRICIDAD MEDICA, PIEL, VENEREO, SIFILIS
Curación de la uretritis por los rayos infra-rojos. Tratamiento nuevo y eficaz de la impotencia. Consultas de 1 a 4, Campanario 38. No va a domicilio.
E. 603.—31 Marz.

DR. EMILIO J. ROMERO
MEDICO CIRUJANO
Catedrático de la Universidad Nacional. Médico de visita de la Quinta Covadonga, Sub-Director del Sanatorio La Milagrosa, San Rafael 113, altos, teléfono M-4417. Enfermedades de señoras y niños. Cirugía general. Consultas de 1 a 3 p. m.
E 555 Marz 31.

DR. JOSE G. RIVERO
Especialista enfermedades de los pulmones, corazón y estómago. Tratamiento especial de la tuberculosis por inyecciones especiales. Enfermedades de la sangre. Reconocimiento $5. Para pobres: martes, jueves y sábados, gratis. Consultas de 3 a 5 todos los días en San Rafael 114, entre Escobar y Gervasio. Teléfono M-3004.
E 690 31 mz.

DR. GABRIEL M. LANDA
Facultad de París, Nariz, Garganta y Oídos. Visita a domicilio. Consultas de 3 a 5. Campanario 57, esquina a Concordia. Teléfono A-4529. Domicilio 4, número 205. Teléfono F-2236.
E. 653.—31 Marz.

DR. J. B. RUIZ
De los hospitales de Filadelfia, New York y Calixto García. Especialidad vías urinarias, sífilis y enfermedades venéreas. Examen visual de la uretra, vejiga y cateterismo de los uréteres.
NEPTUNO 84, DE 1 A 3.
E 684 Marz 21.

DR. PEDRO A. BOSCH
Medicina y Cirugía. Con preferencia partos, enfermedades de niños, del pecho y sangre. Consultas de 3 a 4. Aguiar 11, teléfono A-6428.
E 644. Marz 31.

DR. A. V. DAUSSA
Medicina en general. Especialmente enfermedades del pecho. Curación de la tuberculosis en su comienzo. Asma De 1 a 3 p. m. $10, consultas siguientes $5. Salud 59. M-7030. Pobres verdaderos 12 1-2 a 1 martes y sábados.
E. 738.—7 Ab.

DR. MANUEL GALIGARCIA
Médico Cirujano y Ayudante por Oposición de la Facultad de Medicina. Cinco años de interno en el Hospital Calixto García. Tres años de Jefe Encargado de las Salas de Enfermedades Nerviosas y presuntos Enajenados del mencionado Hospital. Medicina General. Especialmente enfermedades nerviosas y mentales. Estómago e intestinos. Consultas y reconocimientos $5, de 3 a 5, diarias, en San Lázaro, 402, altos, esquina a San Francisco, teléfono U-1391.
E 604 Marz 31.

DR. GUSTAVO BERG
Del Instituto Real de Estokolmo, asistido por las doctoras Rut Steimbrecht y Carin Rydbeck. Cultura Física, Gimnasia Sueca, masajes, etc., etc., Jefe departamento de Cultura Física. Instituto del Dr. Pita, San Lázaro 45.
E 595 Marz 31.

DR. ABRAHAM PEREZ MIRO
MEDICO CIRUJANO
Animas 113, entre Campanario y Perseverancia. Consultas de 3 a 5. Tel. A-9206.
E 616. Marz. 31.

Dr. Enrique Fernández Soto
Oídos, Nariz y Garganta. Consultas, lunes, martes y jueves de 2 a 4. Calle O, entre Infanta y 27. No hace visitas. Teléfono U-2465.
E 613. Marz 31.

Dr. JUAN DE LA PUENTE
Médico de visita del Centro Asturiano. Niños, estómago e intestinos. Consulta diaria de 3 a 5. (Excepto Sábados). Industria 130, altos. Teléfono A-9685. Teléfono particular I-1197.
E. 736.—31 My.

Dr. ADOLFO REYES
Estómago e intestinos exclusivamente. Consulta y tratamientos en su gabinete de Lamparilla 74, bajos, solamente de 8 y media a 11 y media a. m. Curación de la úlcera estomacal y duodenal a horas convencionales.
E. 698.—31 Mz.

DOCTOR STINCER
Catedrático de Anatomía Topográfica de la Facultad de Medicina. Cirujano de la Quinta Covadonga. Cirugía general. Consultas. Lunes, Jueves y Sábados, los demás días previo aviso, de 2 a 4. Calle M, número 4, Vedado. Teléfono F-2213, A-1558.
E 652. Marz 31.

CIRUJANOS DENTISTAS

DR. PEDRO R. GARRIDO
CIRUJANO DENTISTA
Por las Universidades de Madrid y Habana. Especialidad en enfermedades de la boca que tengan por causa afecciones de las encías y dientes. Dentista del Centro de Dependientes. Consultas de 9 a 11 y de 12 a 3 p. m. Muralla 22, altos. Teléfono A-5260
E. 766.—Ab. 24

Dr. ARTURO ALBERNI
Neptuno 177 y medio, (bajos), encontrará usted garantía, economía y rapidez; cualidades que le enaltecen como dentista graduado en Baltimore y Habana. Consultas de 8 a. m. a 8 p. m.
E 574 Marz 31.

DR. H. PARILLI
CIRUJANO DENTISTA
De las Facultades de Filadelfia y Habana. De 8 a 11 a. m. Extracciones exclusivamente. De 1 a 5 p. m. Cirugía Dental en general. San Lázaro 318 y 320. Teléfono M-6094.
E 653. Marz 31.

DR. ALBERTO COLON
CIRUJANO-DENTISTA
Especialidad; carie dental, rápida curación en dos o tres sesiones, por dañado que esté el diente. Tratamiento de la PIORREA por la Fisioterapia bucal. Hora fija a cada cliente. Consultas de 9 a 5 p. m. Compostela 129, altos, esquina a Luz.
E. 742.—4 Ab.

DR. GUERRERO DELANGEL
DENTISTA MEJICANO
Técnico especial para extracciones. Facilidades en el pago. Horas de consultas de 8 a. m. a 8 p. m. A los empleados del comercio horas especiales por la noche. Trocadero 68-B. frente al café El Día, teléfono M-6395.
E 649. Marz 31.

PROFESIONALES

DR. VALDES MOLINA
CIRUJANO DENTISTA
Avenida de Italia número 24, entre Virtudes y Animas. Teléfono A-8583. Dentaduras de 15 a 30 pesos. Trabajos se garantizan. Consultas de 8 a 11 y de 1 a 9 p. m. Los domingos, hasta las dos de la tarde.
E. 741.—14 Ab.

OCULISTAS

DR. A. C. PORTOCARRERO
OCULISTA
Garganta, nariz y oídos. Consultas de 1 a 4; para pobres, de 1 a 2. $2.00 al mes. San Ncolás 52, teléfono A-8627.
E 646. Marz 31.

DR. JOSE ALFONSO
OCULISTA
Especialista del Centro Asturiano
NARIZ, GARGANTA Y OIDOS
Calzada del Monte, 286. Consultas de 2 a 4. Teléfono M-2330.
E 648. Marz 31.

DR. HORACIO FERRER
ESPECIALISTA EN ENFERMEDADES DE LOS OJOS
Consultas a horas previamente concedidas, $10.00. Consultas de 2 a 5 de la tarde 5 pesos. Avenida de Wilson y L. Vedado. Teléfono F-4831.
E 615. Marz 31.

QUIROPEDISTA

Quiropedista TELLEZ
Especialista en el tratamiento de uñas encarnadas. Juanetes y callos supurados. Consultas de 8 a. m. a 6 p. m. Consulado y Animas. Teléfono M-2390.
E 669 31 mz

COMADRONAS FACULTATIVAS

MARTINA GOMEZ CASTRO
ESPECIALISTA EN PARTOS
Espada 28 y medio, esquina San José, de 2 a 5 p. m. Teléfono U-1792.
E. 718.—10 Ab.

MARIA NUÑEZ
Facultativa en partos. Comadrona del Centro Balear. Consultas para las asociadas y particulares de 2 a 3 p. m. exclusivamente. San José, número 124, letra A. Teléfono U-1418.
E. 740.—10 Ab.

GIROS DE LETRAS

MANUEL GONZALEZ
Oviedo, Valdepares, Corresponsal del Banco Canadá de Cuba, Banco Pastor de Coruña, Banco de Gijón, Banco Español Río de la Plata. Se hacen y reciben giros de España y extranjero y se abren cuentas corrientes con interés.
1529 8 ab

N. GELATS Y COMPAÑIA
103, Aguiar 103, esquina a Amargura. Hace pagos por el cable, facilita cartas de crédito y giran pagos por cable; giran letras a corta y larga vista sobre todas las capitales y ciudades importantes de los Estados Unidos, Méjico y Europa, así como sobre todos los pueblos de España. Dan cartas de crédito sobre New York, Londres, París, Hamburgo, Madrid y Barcelona.

CAJAS RESERVADAS
Las tenemos en nuestra bóveda; construida con todos los adelantos modernos y las alquilamos para guardar valores de todas clases, bajo la propia custoria de los interesados. En esta oficina daremos todos los detalles que se deseen.

N. GELATS Y COMPAÑIA
BANQUEROS
E 628. Agto. 14.

ZALDO Y COMPAÑIA
Cuba números 76 y 78
Hacen giros de todas clases sobre todas las ciudades de España y sus pertenencias. Se reciben depósitos en cuenta corriente. Hacen pagos por cable, giran letras a corta y larga vista y dan cartas de crédito sobre Londres, París, Madrid, Barcelona y New York, New Orleans, Filadelfia y demás capitales y ciudades de los Estados Unidos, Méjico y Europa, así como sobre todos los pueblos. incendios.
E 625. Marz 31.

J. BALCELLS Y CO.
S. en C.
San Ignacio, Núm. 33.
Hacen pagos por el cable y giran letras a corta y larga vista sobre New York, Londres, París y sobre todas las capitales y pueblos de España, e Islas Baleares y Canarias. Agentes de la Compañía de Seguros contra incendios.
E 624. Jun. 30.

AVISOS RELIGIOSOS

ESPAÑA INTEGRAL
ASOCIACION CATOLICA ESPAÑOLA
CONFERENCIAS CIENTIFICO-RELIGIOSAS
Que esta Asociación ha organizado en la Iglesia de la Caridad, sita en la calle de Salud y Manrique, para los días 25, 26 y 27 de Marzo, a las 8.30 de la noche.
Estas conferencias, son públicas para todos los que deseen asitir a ellas, señoras, caballeros y niños.
El sabio y virtuoso Consiliario de ESPAÑA INTEGRAL, R. P. José Vicente, Provincial de los Padres Carmelitas en Cuba, disertará, como temas de sus conferencias sobre el lema de ESPAÑA INTEGRAL.
DIOS, PATRIA, UNION HISPANO-AMERICANA
13456.—26 Mz.

NUESTRA SEÑORA DE REGLA
La casa mejor surtida en efectos religiosos. Gran existencia en velas de cera y esperma y velitas de noche. Muralla 69. Teléfono A-6407.
11494 8 ab.

OFICIAL

ANUNCIO. República de Cuba, Secretaría de la Guerra y Marina, Ejército, Departamento de Administración, Habana, 12 de Marzo de 1926, hasta las 9 a. m. del día 15 de Abril de 1926, se recibirán en esta Oficina sita en Diaria y Suárez, proposiciones en pliegos cerrados para el suministro y entrega al Ejército de 6,323 yardas de paño gabardina inglesa de 1.48 metros ancho y entonces las proposiciones se abrirán y leerán públicamente. Se darán informes y demás detalles a quien los solicite. J. Semidey, M. M., Brigadier General, Auxiliar del Jefe de Estado Mayor General, Jefe del Departamento de Administración.
3117 Marz. 4d-23 Ab. 13-4

1. ALQUILERES CASAS

Habana

SE alquila en Crespo 44 el fresco y cómodo alto, con sala, comedor y tres cuartos, cocina de gas y Baño. Renta cincuenta pesos, la llave en los bajos, Informan, Teléfono A-5420.
13421.— 25 Mz.

SE alquila un local propio para almacén o industria. También hay una accesoria para familia. Zulueta 44, los locales están por Apodaca.
13445.— 26 Mz.

NEPTUNO No. 253 (ALTOS)
Se alquila precioso piso moderno, amplio, muy fresco, acabado de fabricar. Llaves en los bajos (oficina) Bruschwig & Co. Informes San Rafael núm. 133.
13438.—

ALQUILERES DE CASAS

SE alquilan los altos de S. Rafael núm. 49 casi esquina a Manrique, compuestos de sala, saleta, cuatro hermosas habitaciones, dos habitaciones altas, con su servicio a la moderna, tiene torre de Radio. Informan en San Miguel núm. 211, altos, esquina a Infanta.
13429.— 30 Mz.

SE alquilan en 60 pesos los modernos bajos Perseverancia número 59, sala comedor, 2 cuartos. Informan Bodega esquina a Concordia Dueño I 2450.
12869.—26 Mz.

SE alquila amplio local en Gervasio 164, entre Reina y Salud. Informan en Industria 152, 158 esquina a Barcelona.
13396 25 mz

SE ALQUILA
El segundo piso de la casa No. 223 de la calle Campanario, compuesto de cinco habitaciones, sala, saleta, baño intercalado, comedor y cocina al fondo. Fabricada recientemente. Para informes en Angeles 53 y 55 esquina a Corrales. La llave en los cuartos de la azotea. Teléfono M-2104.
13259 25 mz

SE alquilan para establecimiento los bajos de San Rafael núm. 49. Informan en San Miguel núm. 211 altos, esquina a Infanta.
13430.— 30 Mz.

SE alquilan los altos de Infanta núm. 106 entre San Miguel y San Rafael, compuestos de sala, saleta, terraza, cuatro cuartos con baño intercalado y un departamento en la azotea, tienes sus servicios a la moderna. Informan en San Miguel núm. 211 altos, esquina a Infanta.
13428.— 30 Mz.

SE ALQUILA la planta baja de Animas 95 con sala, comedor, tres cuartos y servicios. La llave e informes en el No. 84. La Perla.
13293 24 mz.

SE ALQUILA la planta baja de Blanco 58. Sala, comedor, tres cuartos, baño intercalado y cocina. Precio $70 La llave en la bodega. Informes Animas 84.
13292 24 mz.

CERCA de oficinas alquilo piso en Aguiar 47. Sala, saleta, comedor, 3 cuartos etc. $80, dos meses en fondo Informes primer piso, derecha. Teléfono A-3002.
13299 24 mz.

SE ALQUILA EL PISO ALTO DE HABANA NUMERO 100
Tiene además una habitación en la azotea; las llaves en la sombrerería Habana esquina Obrapía. Informan: Lealtad 153, bajos. Teléfono A-7897.
13294 31 mz.

SE ALQUILA la casa Animas 168, altos con sala, gabinete, comedor, tres cuartos, cocina y baño. Informes: Merced 47. Teléfono M-4341.
13335 24 mz.

SE ALQUILAN DOS LOCALES
En el edificio Artigas, Infanta y Concordia por Concordia a $50 cada uno. Informan en los mismos y en el Teléfono M-6823.
13356 24 mz.

SE ALQUILA en la calle de Misión 101 la esquina azulejeada, toda sanitaria, propia para un comercio chico. Informan en la bodega.
13358 23 mz.

SE ALQUILAN los bajos de la casa Salud 128 a una cuadra de Belascoain de reciente construcción, compuestos de sala, comedor, tres habitaciones, baño intercalado. Su dueño San Rafael 113.
13355 26 mz.

ALQUILO altos Campanario 116 muy cerca San Rafael, moderno, 4 cuartos, buen baño, comedor al fondo $85. También alquilo Campanario 194. Sala, saleta, 6 habitaciones Campanería. Habana 51. M-7785.
13363 23 mz.

SE ALQUILAN los bajos San Lázaro No. 12 esquina a Prado, compuestos de sala, saleta, 4 cuartos, baño intercalado etc. Renta $130. Informan: Altos Droguería Sarrá. A-4358 y M-6263.
13257 27 mz.

SE ALQUILAN los altos de Suárez No. 104, acabados de construir, compuestos de sala, saleta corrida, tres habitaciones, baño completo, cocina de gas, agua abundante con depósito y motor. La llave en la misma. Teléfono FO-7843.
13253 24 mz.

SE ALQUILAN en $70 los ventilados altos San Miguel 254 D entre Hospital y Espada. Sala, saleta, 4 cuartos baño completo, agua caliente. Tiene gas. Cuarto y baño de criado, escalera de mármol. Llave en los bajos Informan A-4011.
13246 24 mz.

SE ALQUILA
en $40 la casa moderna de Morales y Desague, a media cuadra de Infanta, con sala, comedor, tres cuartos, cocina, baño y demás servicios y patio grande. La llave en la bodega de Infanta y Desague.
13263 23 mz.

SE ALQUILAN tres casas bajas y cuatro altas con todas las comodidades modernas o sea cocina de gas y calentador de gas, baños con sus cuatro servicios y servicios de criados y se componen de sala, saleta, tres cuartos y cuarto de baño intercalado, calle Subirana entre Desague y Benjumeda Nos. 74, 76, 78, 80. Alquiler bajos $60 y los altos $65. Teléfonos U-4910. y U-4169.
13232 26 mz.

EN HABANA Y CUARTELES
esquina de fraile, se alquila el lujoso primer piso alto de casa acabada de construir, balcones a dos calles; familia de moralidad. Precio $120. Llaves e informes en O'Reilly 19. Teléfono A-6318.
13254 26 mz.

PARA OFICINAS O PROFESIONALES
Se alquila la planta baja de Habana y Cuarteles, adaptable para cualquier distribución; edificio acabado de construir. Precio $110. Llaves e informes en O'Reilly 19. Teléfono A-6318.
13255 26 mz.

CAMPANARIO 88
Esquina a Neptuno, se alquila un primer piso en $100 y un segundo en $90 Tienen sala, comedor, tres amplias habitaciones y una para criados. Servicios modernos. Informa el portero y en la Peletería.
13248 23 mz.

NEPTUNO 101½
Esquina a Neptuno, se alquila un segundo piso en $110. Tiene sala, comedor, tres amplias habitaciones y una para criados. Servicios modernos. Iforma el portero y en la Peletería.
13247 23 mz.

SE ALQUILA
en $55.00 la casa moderna de Concepción de la Valla 26, con sala, comedor, cocina, tres cuartos, servicios y gran patio. La llave en la bodega de Lealtad y Concepción de la Valla.
13262 23 mz.

CONSULADO 46, BAJOS
Piso ideal para matrimonio. Sala, comedor, dos cuartos, baño, cocina, muy fresca, cerca Prado $65. García. Hotel Inglaterra. A-1174.
13278 25 mz.

LINDOS ALTOS $60
Infanta y Santo Tomás. Sala, comedor, tres cuartos, servicio intercalado, cocina gas, agua abundante, muy frescos. Tel. A-1364. Llaves en la misma.
13283 24 mz.

VIRTUDES 115, BAJOS
Se alquila esta hermosa casa. Tiene sala, saleta, 3 cuartos, comedor, cocina, baño y servicios. Muy fresca, con buen frente y piso de mármol en la sala. La llave en los altos Informes en Cuba 16, de 8 a 11 y de 1 a 4. Teléfono A-4885.
13231 24 mz.

M.E.C.D. 2016

ALQUILERES DE CASAS

ESCOBAR 9

Se alquilan los bajos con sala, saleta, cinco habitaciones y demás servicios. El papel dice donde está la llave. Informes Sr. Alvarez. Mercaderes 22, altos. 13113 23 mz.

OMOA 14 A, se alquila moderna casa de sala saleta, cuatro cuartos en $50 La llave e informes Monte 350, altos Teléfono M-1365. 13274 24 mz.

ALTOS EN MISION

Se alquilan los altos de Misión 10, izquierda y derecha, esquina a Cárdenas con sala, comedor, tres cuartos y demás servicios informa Sr. Alvarez. Mercaderes 22, altos. El papel dice donde está la llave. 13118 23 mz.

VILLEGAS 109

Se alquila este local 500 metros, casi esquina Muralla. También dos segundos pisos con 5 habitaciones, $100, todo modernista. Teléfono: F-5506. 13198 28 mz.

SE ALQUILA

Una casita con sala y dos cuartos, pequeño comedor, patio, cocina etc. Rastro 9, entre Campanario y Tenerife, pasaje, en 30 pesos. 13155.—28 Mz.

SE alquilan magníficos altos Neptuno 165, entre Escobar y Gervasio, fabricados a todo lujo. La llave en los bajos. Informes en San Miguel 168. Teléfono M-5143, de la una en adelante. 13143.—25 Mz.

VIRTUDES 144 Y MEDIO

bajos; sala, recibidor, galería, cinco cuartos, dos baños intercalados, comedor, cocina de gas y carbón, servicio de criados, 165 pesos. Teléfono F-2134. 13159.—25 Mz.

CRISTO 4. Se alquila bajo y principal con 4 habitaciones, sala y saleta y doble servicio. Informan en Cristo 33. 13237 24 mz.

SE ALQUILAN los altos de Misión No. 48, acabados de pintar, compuestos de dos cuartos, sala, comedor, cocina y baño. Informan A-4718. Prado 51, altos. 13269 26 mz.

AL COMERCIO

BELASCOAIN, 105

y medio. Se admiten proposiciones para un local grande, con frente a Belascoain. Jesús Peregrino y Chávez. Teléfono F-2134. 13157.—25 Mz.

SE alquila la casa Prado 4. Informan en 11, entre H e I, Vedado. La llave en San Lázaro 14. 13202.—29 Mz.

SE alquila en Compostela 179, un hermoso piso compuesto de tres habitaciones, sala y comedor, entre Paula y Merced. 13185.—28 Mz.

CUBA 8

Se alquilan los bajos, compuestos de zaguán, sala, saleta, tres habitaciones un salón con entrada independiente por Aguiar, cocina y demás servicios completos. Informa: Sr. Alvarez. Mercaderes 22, altos. El papel dice donde está la llave. 13116 23 mz.

ACABADOS DE TERMINAR

Se alquilan los frescos y ventilados altos de Belascoain, número 7-B, con cuatro habitaciones, baño intercalado, etc., cuarto y servicio de criados. Informan: Habana número 82. A-2474. 13082.—24 Mz.

AMARGURA 88

Entre Aguacate y Villegas, alquilo el segundo piso. Sala, comedor, 4 habitaciones, espléndido baño, moderna, de cielo raso, con lavabo de agua corriente en cada habitación. La llave en los altos. 13124 25 mz.

dero. Casas nuevas amplias, próximas Malecón Prado, tranvías cada esquina, sala, saleta, cuatro cuartos, lavabos, comedor al fondo, baño completo, cocina gas, calentador, cuarto criados, lavabos y servicios 110 pesos. Informan en la misma, 7 a 12 y 1 a 5. No se admiten animales ni nada que cause ruido. 13047.—23 Mz.

SE alquila: Avenida Menocal (antes Infanta), entre Benjumeda y Llinás, tres casas altas, con sala, comedor, cuatro cuartos, baño intercalado, agua caliente y fría, cocina de gas, cuarto de criado Informes teléfono I-1116. 13008 29 mz

TROCADERO 73, altos, se alquila esta casa con 6 cuartos, sala, recibidor, comedor, agua abundante, instalación sanitaria. La llave e información en los bajos. 13066.—24 Mz.

ALQUILO casa de dos pisos con todas las comodidades para sociedad, academia o familia. Escobar 117. Informes en el 119, entre Salud y Reina. 12711 27 mz

SE ALQUILAN los frescos altos, piso principal de la casa sita calle 27 de Noviembre 46 Alturas de la Universidad. Tiene garage. Informes en la misma, segundo piso. Tel. U-3787. 12556 30 mz.

ALQUILO unos salones de esquina, propios para establecimiento, acabados de fabricar y una planta alta, de esquina, en el barrio mejor de San Leopoldo. Informes Campanario 130, Sr. Díaz. 12712 23 mz

SE alquilan los altos de Sol número 25, con cuatro cuartos, sala, comedor y demás servicios. Informan; Obrapía 7. M-2504. 12743.—16 Ab.

SE alquila Estrella 235, altos, entre Infanta y Ayesterán, casa moderna, compuesta de sala, saleta, tres habitaciones, baño y cocina de gas. Informes: Ramón G. Fernández, Infanta 47. Taller de Maderas de Buergo, Alonso y Compañía. Teléfono U-1157. 12750.—23 Mz.

SE alquilan los altos de Carlos III, número 199, con cinco cuartos, sala, comedor y demás servicios. Informan: Obrapía 7. Teléfono M-2504. 12745.—16 Ab.

ALQUILA el primer piso Aguiar 44 dos cuartos, sala, cocina de gas y baño. La llave en la bodega. Informes Café 7 Hermanos. Mercado de Colón. A 401 24 mz.

ARAMBURO 42

Entre San José y San Rafael, a media cuadra del Parque Trillo, se alquila el primer piso alto, compuesto de sala, recibidor, 4 cuartos, sala de comer al fondo; baño intercalado completo, cocina de gas y servicios de criados. La llave en el piso de arriba. Informan: Librería Albela. Belascoain 32 B. Tel. A-5893. 12851 26 mz

SE ALQUILAN dos hermosas casas Suárez 116 altos y Suárez 116 A. altos, compuesta cada una de sala, saleta; 4 cuartos, servicios de criados, baño intercalado, cocina de gas y servicios sanitarios completos. Alquiler cada casa $70. Informan Tel. A-4358 y M-6263, altos Botica Sarrá. 12969 25 mz.

INFANTA 90, esquina a Salud. Se alquila esta esquina para establecimiento. Informan: F. García Villegas, al lado. Tel. U-2887. 11271.—23 Mz.

SE alquilan en 110 pesos modernos y amplios altos 2o. piso Industria número 10, sala, recibidor, 4 cuartos, baño moderno, salón comedor un cuarto, servicio criados. Llaves garage. En 45 pesos modernos altos Misión número 111, sala, saleta, 2 cuartos etc. Llave bodega al frente. Dueño: I-2450. 12128.—28 Mz.

LOCAL EN NEPTUNO

Cerca Galiano traspaso el contrato de un local con grandes vidrieras y armatostes, preparado para cualquier giro poco alquiler. Informan Neptuno 54, bajos. 12454.—30 mz.

PARA ABOGADOS

Muy buena oficina en O'Reilly, 40, esquina a Aguiar. Informan en el café y por el teléfono A-3045. 11839.—31 Mz.

ALQUILERES DE CASAS

SAN JOAQUIN 52 Y 54

(Casi esquina a Monte)

Se alquilan dos casas acabadas de fabricar de bajo y alto, compuestas de cuatro pisos con sala, recibidor, 3 cuartos grandes, baño intercalado, comedor, cocina, servicio de criados, y dos patios. Egido 2 B. Teléfono M-2547. 12996 24 mz.

MURALLA, 68

Se alquila el segundo piso muy fresco y ventilado con 4|4, sala, comedor, buen servicio sanitario. La llave en los bajos. Almacén de sombreros. Informes: Teléfono I-6223, U-2318. A-927.—24 Mz.

SE ALQUILAN Industria 45, altos, 4 cuartos, sala y comedor. Llave en la misma- Informes F-5100. 12872 26 mz.

PARA INDUSTRIA o almacén, se alquila un hermoso local de dos plantas de 400 metros cada uno en Figuras 3 1-2 entre Campanario y Lealtad. Informan Desague 72, altos. 12984 26 mz.

SAN MIGUEL, 270, ALTOS

esquina San Francisco, sala, 5 ventanas, comedor, cuatro cuartos, baños, cocina, escalera mármol, agua siempre, tanques bomba azotea. Pasan frente 5 líneas carritos. Alquiler 75 pesos. También bajos, 4 cuartos, sala, saleta, comedor al fondo, 90 pesos. Informan, carbonería y puesto de frutas. F-4048. 12949.—23 Mz.

LOCAL espléndido, para almacén, depósito etc. con 500 metros superficie, se alquila en Inquisidor 4 casi esquina a Muralla. Proximidad a los muelles. 12908 26 mz.

SE ALQUILA por $70 en Zulueta 32 por Arco del Pasaje gran local propio para establecimiento oficina, comisionista etc. con vidrieras al frente, entresuelos, habitación interior, servicios sanitarios y patio. Informan Teléfono M-6263 y A-4358, altos botica Sarrá 12968 25 mz.

SE ALQUILA un local propio para establecimiento en lo mejor de la calle de Egido y otro propio para Billares. Informan Egido 20. Hotel Las Villas. 12879 24 mz.

BELASCOAIN 613-E

Se alquilan los altos entre Figuras y Carmen. Sala, comedor, tres cuartos baño intercalado, moderno, cocina de gas y un cuarto en la azotea con servicio $80. Informan en San Miguel No. 100 de 7 a 11 y de 1 a 4 Carlos Rodríguez. 13208 25 mz.

ROMAY NUM. 25

a media cuadra de Monte, se alquila primer piso compuesto de sala, recibidor, 4 cuartos, baño intercalado completo, cocina de gas y servicios de criados. La llave en Infanta y Santa Rosa, barbería. Informes Barbería Albela. Belascoain 32 B. Tel. A-5893 12850 26 mz.

SE ALQUILA UN 3er. PISO

en la calle Curazao número 30, muy fresco y cerca de la E. Terminal, sala comedor y dos cuartos. Alquiler $38. Informan en Colón 1. F. López. Teléfono A-4457. 12406.—25 mz.

SE alquila el cómodo y bien situado bajo de Consulado 24, a media cuadra del Prado, con zaguán de marmol, sala, saleta, comedor, tres grandes habitaciones, cuarto y servicio para criados, un cuartico para guardar utensilios, baño con calentador, cocina de gas y criolla, patio azulejeado y un traspatio pequeñito. Precio 100 pesos al mes y fiador a satisfacción. Para verse, solamente de 11 a 4. 12402.—30 Mz.

SE alquila una casita en la calle Desagüe letra B, bajos, entre Ayesterán y Almendares, con dos cuartos, sala, comedor, servicios, portal; cocina de gas y agua caliente; precio $50 con fiador. Informan Ayesterán y Desagüe, altos del café El Mundial, teléfono U-2199. 12513 25 mz

SE alquilan los altos de la casa Consulado, númeroo 52, con sala, comedor, cuatro cuartos, baño, cocina, cuarto y servicio de criados. La llave en los bajos. Informan: Obispo 89, altos, de 10 a 1. 12898.—23 Mz.

PARA ESTABLECIMIENTO

Se alquila la casa Compostela 86 casi esquina a Muralla. Nave propia para cualquier comercio. La llave en Muralla 71. Informes: Dr. Fernández en Habana 86 Departamento 512. 12616 31 mz.

CASAS A PLAZOS SIN FIADOR

Con solo $1.000 o $2.000 de contado y el resto amortizándolo con los alquileres, puede comprar usted su casa situada en lugar de mucho porvenir, y con buenas vías de comunicación. Debe aprovechar, quedan pocas. Si quiere fabricarla a su gusto. También le vendo solares con solo $200.00 de entrada y el resto a pagar en 100 meses. Más detalles Sr. P. Quintana Belascoain 54, altos entre Zanja y Salud. Teléfono M-4735. 11730 25 mz.

EDIFICIO ALVAREZ

A una cuadra del Parque Central, Obrapía 99 para hotel, tres plantas altas y un salón sin columnas en los bajos con más de 300 metros cuadrados, 45 habitaciones, agua y luz directa en cada habitación, tres lujosísimos baños y cocina en cada planta. Próxima a terminarse la fabricación de uno de los más sólidos y bellos edificios de esta ciudad se admiten proposiciones para arriendo por toda la casa o sean las cuatro plantas o bien de las tres altas, separadas de la planta baja. Informa su dueño Obrapía 97, de 9 a 10 a. m. Victoriano Alvarez. 11848 26 mz.

SAN NICOLAS 28, segunda planta, hermosa y fresca, dos cuadras del Malecón, acabada de construir, 4 dormitorios amplios y demás comodidades. Alquiler $115. Informan en Muralla No. 111. Tel. A-7468. 12674 23 mz.

AMISTAD 48 esquina a Neptuno, altos. Se alquila esta casa de moderna construcción, compuesta de sala, recibidor, tres cuartos, baño, servicios y además dos cuartos en la azotea. La llave en la bodega de los bajos. Aguiar 71. Dpto. 410. Tel. A-8980. 12626 30 mz.

SE alquila en Neptuno 16 un piso con sala, recibidor, 4 cuartos, comedor, cocina, cuarto de baño y servicio criados. Informan en los bajos. 12780.—25 Mz.

SE alquila la casa Neptuno 169, entre Escobar y Gervasio, de dos plantas; los bajos para establecimiento. Se desea un solo inquilino. Informes en la misma, de 2 a 4. 12855 24 mz

AVISO. A los comerciantes. Se alquila la esquina de San José y Lealtad, acabada de construir, propia para Botica u otro comercio de detalles. Su dueño en la misma de 7 a 11 y de 1 a 5. Tel. M-5362. 12625 24 mz.

ALQUILO a familias de moralidad y gusto, casas próximas a terminar, con todos los adelantos modernos. San Miguel 308, esquina a Mazón. Informan de 2 a 4. 12526 23 mz

SE alquila hermosa nave San Martín 5, a una cuadra de Infanta con 700 metros cuadrados, superficiales. Informan en la misma. Se da contrato. 9393 3 ab

AGUAR 92, entre Obispo y Obrapía, se alquila planta baja, propia para academia, empresa u oficinas, 550 metros. Se da contrato. Teléfono A-3387. Muñiz. 12055 23 mz

ALQUILERES DE CASAS

HERMOSO local propio para establecimiento en Chacón, esquina a Compostela, enteramente nuevo con ocho grandes puertas metálicas y trescientos metros de superficie. Se admiten proposiciones. Edificio La Metropolitana 334. Teléfonos M-1035 y M-2500. 12563.—24 Mz.

ALQUILO el mejor local en la Habana 1,200 metros moderno, almacén, depósito y demás y altos. Animas 177 entre Oquendo y Marqués González. Informes allí. 12369.—30 Mz.

SE ALQUILA el fresco y moderno piso alto de Monte 168 y compuesto de gran terraza al frente, sala, saleta, 4 habitaciones y baño intercalado con agua caliente y fría, comedor al fondo amplia cocina de gas, cuarto y servicios para criados independientes y patio. Informan en los bajos. Teléfono A-2066. 12473 23 mz.

CEDO el contrato de dos casas, una con 22 y otra con 8 habitaciones. Informan Tel. M-3738. Pregunten por la dueña. 12994 23 mz.

SE alquilan las hermosas y ventiladas casas Flácido 18, primer piso, derecha, Cárdenas 5, bajos, izquierda y derecha y 64 segundo piso. Las llaves e informes en Zulueta 36, G. Teléfono A-9266. 12523 25 mz

SE ALQUILAN los modernos, frescos y elegantes altos, primer piso, San Miguel 118, entre Campanario y Lealtad, entrada independiente, sala, antesala, comedor, 5 cuartos, baño intercalado servicio para criados, cocina gas, mucha agua. La llave en los bajos. Dueño: Prado No. 77 A, altos. A-9598. 12739 24 mz.

COMPOSTELA entre Amargura y Lamparilla, próximo a desocuparse se alquila local ideal para comercio, oficinas, industria etc., amplio frente con dos puertas metálicas. 12909 26 mz.

SE alquila la casa Finlay, antes Zanja, número 70, es apropósito para garage, depósito de mercancías o taller de alguna industria. La llave al lado número 66 y medio. Informarán en la calle Gelabert, entre Gertrudis y Josefina, chalet, Villa Mercedes, Víbora. Teléfono I-4673. 12774.—25 Mz.

SE alquilan los altos de Florida 73, con comedor, sala, dos cuartos, agua abundante 40 pesos. Informan en la bodega. Teléfono A-0232. 13029.—23 Mz.

COMODA Y BARATA CASA

Se alquila en la calle de Agustín Alvarez No. 1, a una cuadra del Nuevo Frontón y dos de Belascoain, con sala, saleta, tres habitaciones y demás servicios. Informa Sr. Alvarez. Mercaderes 22. altos. El papel dice donde está la llave. 13120 23 mz.

SE ALQUILA la planta baja de la casa calle Habana 101 propia para algún giro de comercio. Informan Aguilera 71. Teléfono A-6525. 12793 23 mz.

SAN NICOLAS 171

Se alquilan los bajos con sala, saleta, dos habitaciones y demás servicios. Informa Sr. Alvarez. Mercaderes 22, altos. El papel dice donde está la llave. 13121 23 mz

PARA ESTABLECIMIENTO

Se alquila un hermoso local acabado de terminar, en la calle de Belascoain número 7-B, entre Lagunas y Animas. Informan: Habana número 82. A-2474. 13033.—24 Mz.

SE ALQUILAN los altos de Compostela 30. La llave en la bodega. Informan en Habana 58. 13099 24 mz.

HABANA 68 entre Empedrado y Tejadillo, se alquila la planta baja con dos huecos, uno puerta entrada y otro con vidriera y entrada, también por el zaguán, propio para establecimiento y oficinas. En los altos informarán. 13070 25 mz.

CERCA DE BELASCOAIN

Se alquilan los lujosos altos de la letra H de San José 124 entre Lucena y Marqués González, con sala saleta tres habitaciones, salón de comer, cuarto de criado , doble servicio sanitario con calentador. Informa señor Alvarez. Mercaderes 22, altos. El papel dice donde está la llave. 13117 23 mz.

CHACON 8, acabado de arreglar y pintar se alquila la planta baja con puesta de sala, saleta, 4 cuartos, cocina y doble servicio sanitario. La llave Aguiar 62. Informes: Industria 72 1-2. Edificio Corbon. 13069 25 mz.

SE ALQUILA el moderno alto de la casa Virtudes 63, compuesto de sala, saleta, 3 habitaciones, baño y agua abundante, cuarto de criados. Informan en B No. 142 esquina a 15. Teléfono F-1387. Las llaves en la bodega de la esquina de Blanco y Virtudes. 13115 24 mz.

AL COMERCIO

En pleno distrito comercial, Habana, 111-113, cerca de Muralla, alquílase el espléndido, ventilado y claro local de 730 metros. Puede dividirse. Informes: Amargura, 31 (por Habana). 11520—24 Mz.

AVENIDA de la República 38, altos, sala, saleta, cinco cuartos, demás servicio. Dueño: Malecón 8. 13151.—23 Mz.

BELASCOAIN, 17

Al comercio, un local para un pequeño establecimiento. Teléfono F-2134. 13161.—25 Mz.

BELASCOAIN, 66, ALTOS

sala, recibidor, 5 cuartos, baño intercalado, comedor, cuarto de criados, cocina, lavadero, en 125 pesos. Teléfono F-2134. 13160.—25 Mz.

SE alquila la fresca y cómoda casa de Oquendo G, altos entre San José y Zanja, con sala, comedor y cinco cuartos, terraza y azotea, baño y cocina, renta sesenta pesos. La llave en la ferretería. Informes: Teléfono A-6420. 13169.—25 Mz.

CALLE Aguacate 122 entre Teniente Rey y Muralla, se alquila un magnífico local para comercio. Razón en la misma o Cuba 80, altos. José Fernández. 12958 26 mz.

Cerro

SE alquila a tres cuadras de Tejas, y una de la calzada del Cerro, una casa alta, nueva, con muchas comodidades. Gana $40 otra baja en $30, en Carvajal 6. Informan en el 10, altos. 13377 25 mz.

SE ALQUILA un piso alto en Tulipán 44, recibidor, sala, tres cuartos, comedor, baño y cocina. Informes y llave en el 46, altos, por Ayesterán. 13252 25 mz.

SE alquila una esquina para cualquier establecimiento en Alejandro Ramírez y Omoa. Informan en la bodega enfrente. Teléfono M-3558. 12905.—23 Mz.

SE alquila en San Pablo, 16, Cerro, una casa moderna, compuesta de sala, recibidor, cuatro habitaciones, baño intercalado, comedor, cocina de gas, pantry, patio, servicio y cuarto de criados. Informan: A-5846. 12698 23 mz

ALQUILERES DE CASAS

SE ALQUILA la espléndida casa Calzada 575 esquina a Carvajal, acabada de pintar, en la parte más alta del Cerro, a tres cuadras de la Esquina de Tejas, con portal, vestíbulo, sala, saleta, gran galería comedor, cuatro magníficos y ventilados cuartos, dos baños intercalados, dos cuartos altos, tres para criados con servicios, cocina y repostería, garage para dos máquinas agua abundante, fria y caliente. Precio $225. Tels. F-3150 y U-1923. 12771 25 mz.

CALZADA del Cerro 727, casi esquina Tulipán, se alquila un local propio para barbería, sastrería u otro comercio. 12595.—24 Mz.

CERRO, TULIPAN, SE ALQUILA

El más cómodo, elegante y moderno chalet estilo inglés, de Tulipán No. 1. Tiene sala, saleta, espléndido hall y cuarto de criados con servicio de amos y criados en los bajos y cuatro espléndidas habitaciones, lindo hall, tres terrazas y los más lindos servicios en los altos, jardines, garage con apeadero y cuarto de chauffeur. Las llaves en la bodega de la esquina. 12838 1 ab.

SE ALQUILA casa Cerro 454, moderna, 400 metros, industria, comercio, profesional $100; abierta de 1 a 2. Informes Salud 21. Tel. A-2716. 12647 24 mz.

Jesús del Monte-Víbora

HERMOSO local, con licencia para bodega, con armatoste y todo lo concerniente para poder abrir en el acto, en buen estado y también alguna mercancía. Con buen contrato y alquiler módico, mucho barrio. Infanzón y Manuel Pruna, Luyanó. Su dueño, al lado, en Manuel Pruna número 19. 13439 25 mz.

SAN Indalecio 40-A, entre San Bernardino y Santa Irene, se alquila casa nueva, con sala saleta, tres cuartos, baño intercalado, comedor al fondo, cocina de gas, agua fría y caliente, servicio de criados, buen patio. Informan teléfono A-1651. 13380 28 mz

SE alquila un pequeño y hermoso local para negocios buen punto para tienda de ropa; barrio nuevo y no tiene competencia. Calzada de Concha, número 14. fonda. 13381 30 mz

SANTOS Suárez, acabado de fabricar, se alquilan los preciosos altos de Estrada Palma y Juan Delgado, con doble línea de tranvías, sala, comedor, hall, tres cuartos grandes, baño intercalado completo, agua caliente, cocina, servicio de criados, terraza, escalera, azotea. Precio 85 pesos. Hay otros iguales al lado. Informan en los bajos. 13392 25 mz

SE ALQUILA la casa Pedro Consuegra y Quinta, 75 metros sobre el nivel del mar. Informan en la bodega. Teléfono U-2174. 13328 26 mz.

SE ALQUILA la casa San Bernardino No. 28 entre Serrano y Dureje con sala, comedor, tres cuartos, baño moderno, cocina, portal, y patio. Teléfono I-3338. Acabada de pintar. 13327 24 mz.

SE ALQUILAN muy baratos los espléndidos altos de la casa Princesa y San Luis, son nuevos con amplia sala, antesala, 4 habitaciones, baño intercalado, comedor y cocina, habitación y servicio para la criada. La llave en la bodega de los bajos. Para informes llame al Tel. M-1981. 13368 23 mz.

SE alquila una casita muy ventilada acabada de fabricar, precio 25 pesos. Informan: Serafines y San Benigno. (Carnicería). 13167.—23 Mz.

PRECIOSOS altos de esquina, casa nueva, se alquilan en el punto más alto de la ciudad, con 3 cuartos, sala, comedor, cocina, cuarto de baño completo y azotea. A una cuadra de la Calzada de Luyanó, Benavides, esquina a Mangos. Alquiler baratísimo. La llave en la bodega. 13171.—23 Mz.

SE alquila San Mariano 14, portal, sala, recibidor, hall, 5 habitaciones, baño intercalado, comedor al fondo, patio, cocina, traspatio. Garage. Precio $105. Informa: Oscar López. A-214 o Miranda Lazo de Oro. Teléfono A-6485. 13197.—27 Mz.

SE alquilan tres espléndidas y modernas casas en lo mejor de Santos Suárez, calle de San Leonardo, esquina a Serrano, con tres habitaciones, baño intercalado y demás comodidades. Informa: Luis M. Santeiro. Teléfonos I-5285 e I-5286. 13176.—26 Mz.

SE alquila Santos Suárez, esquina a Gómez, en precio módico. Está abierta de 4 a 6 p. m. Tiene sala, comedor, tres cuartos, servicios sanitarios intercalados, buen patio, cuarto de criados y servicio para el teléfono I-2478., de 2 a 6 p. m. 13141.—28 Mz

SE ALQUILA la espaciosa casa Calzada de Luyanó 130 casi esquina a Manuel Pruna. La llave al lado. Su dueño 9 No. 16, altos. Tel. F-4832. 13226 23 mz.

CHAPLE esquina a San Francisco, Víbora, a 12 metros de la Calzada de Jesús del Monte, se alquila un hermoso chalet moderno, de dos plantas, y un salón en la azotea, dos salas, 2 saletas, 4 cuartos grandes, recibidores, baño moderno, cocina, servicio criados, terraza, garage y jardín en sus frentes. La llave allí. Informes Caja y Banco Gallego. Prado y San José. 13273 24 mz.

TRES PRECIOSAS casitas, azotea, 2 ventanas cada una, mampostería, baño intercalado en $7.500; las tres juntas; ganan $80; calle San Lázaro 2, entre Pocito y Dolores. Víbora. Renta segura; estupendo negocio. Dueño Rosa Enríquez 2 esquina a Santana. Luyanó. 13267 23 mz.

SE ALQUILA una casita alta con sala, comedor, dos cuartos, terraza y servicios sanitarios corrientes. Está situada en lo más alto del Reparto La Sola. Pasaje Este entre Luis Estevez y Estrada Palma. 13245 28 mz.

ALQUILO casas en Santos Suárez, todas con baño moderno, con agua caliente, al precio de 37, 35 y 30 pesos. Pida más informes a su dueño Infanta y Hornos a los Teléfonos I-3688 y A-0208. 13281 23 mz.

J. DEL MONTE 156 altos Mueblería "4a. de Mastache", se alquila casa moderna de sala, saleta, 3 cuartos, uno en la azotea, terraza, y gabinete. La llave solar de al lado, encargada. Informes Monte 350 altos. Teléfono M-1365 13276 24 mz.

VIBORA. Se alquilan los altos de Calzada y Vista Alegre, con todas las comodidades, 5 habitaciones, baño intercalado. También se alquilan con 3, 4 y 2 habitaciones. Precios baratos. Informa su propietario allí. 13031.—27 Mz.

SE alquilan los espléndidos altos de la calle Rosa Enrique 131, entre Infanzón y Abreu, a dos cuadras de los carritos de Luyanó, se componen de sala, saleta, comedor, tres cuartos, baño y cocina. Informan en los mismos. Teléfono I-4990. 13061.—27 Mz.

SE alquila en la calle de Juan Delgado 83, entre Libertad y Milagros, Víbora, Reparto Mendoza, frente a los carritos de Santos Suárez, espléndido chalet de una planta; se compone de jardín, portal, sala, saleta, tres cuartos, baño intercalado, hall, comedor, cocina, cuarto de criados y servicio y traspatio. Informan del mismo, teléfono I-4990. 13062.—27 Mz.

ALQUILERES HABITACIONES

SE ALQUILA

la casa calle Chaple C (ocho metros de la calzada de Jesús del Monte), portal, sala, comedor al fondo, cuatro cuartos, dos bajos y dos altos, y dos servicios modernos. La llave e informes al lado y en el teléfono I-3361. 13001 24 mz

VILLA Rosa se alquila en la Víbora, fresco chalet de dos plantas, seis habitaciones y tres baños, garage para dos máquinas. Informan: I-2296. 13015.—26 Mz.

$75. DUREGE 18 esquina a Enamorados, a una cuadra de Santos Suárez, grande, clara, cómoda, dos saletas dos patios, cuatro cuartos, buen baño. La llave al lado. A-5890. San Lázaro 199. 12715 24 mz

VIBORA

Pedro Consuegra y 1a. altos y bajos, casas completas todos departamentos, 4 dormitorios, etc., etc. alquiler módico. Llave e informes en el piso bajo. 12758 27 mz.

SE alquila en Jesús del Monte 118, salón de billar, local para vidriera y barra; se da contrato. Informan en el mismo el dueño. 13021.—26 Mz.

EN 50 pesos se alquilan los bonitos altos de Fábrica 59, frente al Parque, con sala, saleta, tres cuartos y demás servicios, moderna. La llave en los bajos. Informan: San Lázaro 31, Víbora. Teléfono I-6093. 12932.—26 Mz.

ALQUILO en la parte más alta de Santos Suárez Goicuría No. 40 entre Luis Estevez y Estrada Palma una casa. Jardín portal, sala, tres cuartos, baño intercalado, cuarto y servicio de criado. Informan Teléfono: I-5937. 12940 23 mz.

ALTOS ESQUINA

Se alquilan muy baratos en San Leonardo y Durege con recibidor, sala, comedor, 4 habitaciones, baño completo dos terrazas, cuarto y servicio de criados. Teléfono I-3121. 12989 26 mz.

SE alquilan los espléndidos altos de Luyanó 57 esquina a Atarés. La llave en la bodega. 12708 25 mz

PARA ESTABLECIMIENTO EN PARADERO DE GUAGUAS

Esquina nueva, puertas metálicas, cabe cualquier giro alquiler 30 pesos o menos según convenga, doy contrato. Informes: Tamarindo número 65, altos. Teléfono I-1657. 11957.—27 Mz.

SE alquila para establecimiento una esquina en Jesús del Monte en 35 pesos. Calle Princesa, esquina San Luis. Informan: Malecón 51, entre Galiano y Blanco. 11287.—23 Mz.

SE alquila un bonito chalet en lo más alto de la Loma del Mazo, frente al parque de Luz Caballero, (Villa Esperanza). Informan en San Rafael, número 1. "El Decano". Teléfono A-2611. 12355.—23 Mz.

ALQUILAN muy baratos, espléndidos altos con sala, saleta y cuatro cuartos, una cuadra de esquina de Tejas una de la Calzada del Cerro y otra de Infanta. Calle de Cruz del Padre y Velázquez. Informan esquina bodega. 12688 31 mz.

VIBORA

Diez de Octubre 587 entre Mariano y Catalina, casa grande, 7 dormitorios, demás dependencias, todas completas, mucho fresco, propia para verano, que es próximo, grandes patios, casa alegre, terraza en el gran patio, para tomar el aire fresco en verano. Llaves e informes en el 585. 12757 27 mz.

SE alquilan los altos de Flores número 28, con cuatro cuartos, sala, comedor y demás servicios. Informan: Obrapía 7 ,M-2504. 12744.—16 Ab.

UNOS ALTOS y garage calle Juan Delgado. Informes Tel. U-2590. U-4396. 12542 24 mz.

ACCESORIA. Se alquila en $20 con luz, de dos habitaciones, cocina, baño, patio independiente. Armas 58, interior, frente al parque. 12995 26 mz.

EN CRISTINA, casitas nuevas y departamentos a $20. Sala, cuarto, cocina, luz, cielo raso y pisos mosaicos por $0.30. La lleva un Ford Informan I-5687. García. 12183 23 mz.

Marianao

SE ALQUILAN unos altos en el Reparto Buenavista, muy cerca del Colegio de Belén Avenida Tercera esquina a Dos, Paradero Rabel. Precio $45. La llave al lado Cine Campoamor. 13312 24 mz.

MARIANAO. Alquilo Pluma 1, letra B casa portal, sala, tres cuartos, cocina y sus servicios, precio $32. Informes en la bodega. 13330 24 mz.

ALTURAS Buenavista, dos cuadras de Belén, alquilo modernos altos, 4 cuartos $30. Loma del apeadero Ceiba. Tranvías Vedado-Marianao. 13280 23 mz.

EN EL REPARTO MIRAMAR

SE ALQUILAN

las casas situadas en la calle 8 y Línea, a media cuadra de la 5a. Avenida, compuestas de jardín, portal, sala, comedor tres cuartos, baño intercalado, cocina, cuarto de criado, sótano y garage. Tienen agua abundante, luz y teléfonos conectados ya a la casa, por los precios de $75 a $100 mensuales. Informes, en las mismas todo el día, y Tejadillo, 1, 4o. piso, de 10 a 12. E. 753.—26 Mz.

EN Marianao, Reparto Buen Retiro, se alquila o vende un chalet, no es grande pero tiene 520 varas de terreno, el mejor punto, no hay calor a ninguna hora, barato. Informan: Real 174. Teléfono FO-7081. Marianao. 13042.—24 Mz.

SE ALQUILA o se vende una linda casita en Buen Retiro, una cuadra del paradero de Columbia. Para más infornes llamen al Tel. A-6113. 12722 23 mz.

Vedado

VEDADO. Se alquila preciosa sala, saleta, un cuarto, portal y demás comodidades. 24 entre 13 y 15. En la misma informan. 13272 23 mz.

SE ALQUILAN los altos de la calle Seis No. 206 entre 21 y 23, compuestos de tres habitaciones grandes y una chica, baño intercalado, servicio de criados y demás comodidades. Precio $75. Teléfono F-5859. 13265 25 mz.

ALQUILERES DE CASAS

EN EL VEDADO, calle Once 491 entre Doce y Catorce, se alquila una casa que tiene cuatro habitaciones, sala, comedor, cocina, dos baños intercalados, cuarto y servicio para criados; todos los tranvías pasan por la esquina, baratísima. La llave enfrente. A 0154 25 mz.

VEDADO. Alquilo 13 No. 490 entre 12 y 14, jardín, portal, sala, saleta, tres cuartos, baño, cocina, cuarto, servicio criados. Precio $65. Llave al lado 13289 23 mz.

EN LA CALLE Calzada en el Vedado, se alquila un cómodo garage con su cuarto para el chauffeur, este con vista a la calle, se alquilan ambas cosas juntas o separadas. Informes: U-2357 13286 27 mz.

SE alquilan en 85 pesos los altos de la calle C, 270, entre 27 y 29, compuestos de recibidor, sala, comedor, tres cuartos con baño intercalado, cocina y cuarto de criado con su baño. Tiene agua abundante y entrada por el fondo para el servicio. Informan en la misma. Teléfono F-2597. 13195.—28 Mz.

BAJOS en casa nueva y en lo mejor de la Habana para corta familia de gusto, con todo el confort moderno, sala, comedor, tres habitaciones con su hermoso baño intercalado de agua abundantísima, pantry, amplia cocina moderna, lavadero, dos hermosos cuartos de criado y su baño completo y salida independiente para los mismos. Informan U-4394 y M-2004, se puede ver de 8 a 1. La llave en los altos. Calle 27, número 17, entre M y N. 13204.—27 Mz.

SE alquila una casa chica y nueva, sala, comedor, un cuarto cocina y baño 28 pesos mensuales. Calle 15, entre 18 y 20, Vedado. 13203.—25 Mz.

VEDADO, calle 8 No. 209 entre 21 y 23, se alquila piso alto, co nsala, comedor, tres cuartos, cocina y calentador de gas con cuarto criado y servicios en la azotea. Llave en el 212. Informan F-2697. 13184 24 mz.

SE ALQUILAN los modernos y frescos bajos calle 13 entre 14 y 16 número 108. Puede verse de 9 a 11 todos los días. Informan F-5072. 13224 23 mz.

SE alquila la casa calle 35, número 12, entre 2 y 4, Vedado, propia para industria. Informan en C y 29. Vedado. 13178.—25 Mz.

SE alquilan los modernos altos de la casa calle D, número 215, con sala, comedor, cinco habitaciones, baño intercalado, cocina, cuarto y servicio de criados y garage. Informan por el teléfono F-1259. 13192.—23 Mz.

CHALET moderno, Vedado, próximo a desocuparse se alquila en $240 mensuales, contrato por año, hermoso chalet, calle 16 entre 17 y 19, Vedado, compuesto de portal, saleta, sala, comedor, seis cuartos, tres baños, cada cuarto con sus closets, cocina, pantry, dos cuartos de criados con su baño, garage y cuarto de chauffeur. Para más informes Teléfono F-2254. 12655 23 mz.

SE alquilan los altos de Baños, número 269, esquina a 27, Vedado, compuestos de sala, comedor, tres cuartos, cocina y servicio completo. 12773.—25 Mz.

JOVELLAR 35. Se alquilan los altos entre M y N, sala, recibidor, tres habitaciones, una de criados, lujoso baño, comedor al fondo, galería de cristales, espléndida cocina. La llave en los bajos. Informan: Teléfono A-4794. 13028.—29 Mz.

VEDADO. Alquilo casa planta baja, calle B No. 242 casi esquina a 25, con hermosa sala, comedor, saleta, 4 habitaciones, una criados, garage grande, jardín, traspatio con árboles frutales $165. Verla de 3 a 5. F-4147. 13239 29 mz.

SE ALQUILA la casa calle 17 No. 480 letra D entre 10 y 12, compuesta de jardín, portal, sala, saleta, tres habitaciones, baño, comedor, cocina, cuarto y servicios de criados, patio y lavadero. Informan en B No. 142 esquina a 15, Tel. F-1387. Las llaves en el No. 482 H de la misma calle. 13114 24 mz.

VEDADO, calle 15, entre E y D, bajos, cerca colegios La Salle, Dominicas. Iglesia parroquial. Patio, traspatio, sala, comedor al fondo, cinco cuartos familia y tres criados, baños familia y criados, cocina, garage. Alquiler 115 pesos. Informan misma. 12950 23 mz

SE alquila linda y moderna casa en la parte más alta del Vedado, a una cuadra de la Universidad J, número 244, entre 25 y 27, con garage. La llave al lado e informa por el teléfono F-1481. 12918.—24 Mz.

EN EL VEDADO, se alquila la casa Montero Sánchez 42 con jardín, portal, sala, tres cuartos, comedor, patio y servicios. Informan en Galiano 120 Teléfono A-4076. Se da barata. 12936 23 mz.

VEDADO, calle 15 No. 255 entre E y F, piso alto para numerosa familia, 5 cuartos, gran sala, comedor, baño. galería cubierta, dos cuartos y servicio criados. Llave al lado. Tel. F-1969. 12894 26 mz.

CASITAS INDEPENDIENTES, VEDADO

Calle 26, entre 27 y 29, a una cuadra del tranvía de 23, se alquilan de portal, sala, cuarto comedorcito, patio, servicios sanitarios. Todas independientes. Precio 20 pesos. Fiador. Informa: Manuel Rodríguez, puesto de fruta, 26 y 27 o Manzana de Gómez 206. Teléfono A-0383, de 3 a 6 p. m. 10810.—25 Mz.

VEDADO. MAGNIFICA PLANTA BAJA

Se alquila en 225 pesos la gran casa de 15, número 443, consta de portal, vestíbulo, sala, living-room, cinco cuartos grandes con dos baños intercalados y closets; hall, comedor, pantry, despensa y cocina, cuarto de criada y baño, garage, cuarto de chauffeur y baño. Informan: F-4538. 12160.—23 Mz.

SE ALQUILAN los altos K 166 entre 17 y 19 compuestos de terraza, sala, comedor, cocina, cinco cuartos grandes, baño completo, cuarto y servicio de criada. Informan en los bajos. A 1009 31 mz.

Extraradio

UNA HERMOSA RESIDENCIA DE CAMPO SE ALQUILA

A veinte minutos de la Habana por carretera, casi toda adoquinada y a treinta y cinco minutos por tranvía que sale cada hora de la Terminal. Altura considerable sobre el nivel del mar; abundantes y saludables aguas; muchos frutales; jardines; luz eléctrica y teléfono; preciosa residencia con garage para tres máquinas, etc. Informes Tel. F-5193 o I-3082. 13217 23 mz.

REGIA casa para numerosa familia por treinta pesos. En Los Pinos a cuadra y media del paradero en la misma avenida de Los Pinos en su parte más alta jardín, portal, sala, saleta, tres habitaciones, gran cocina servicios y patio grande. Informan taller de maderas de Pérez Hnos. Luyanó. Teléfono I-2143. 12470.—23 mz.

ARROYO Apolo, Reparto Montejo, se alquila la casa calle Cortes, número 11, 3 cuartos, sala y comedor, luz eléctrica. La llave al lado. 12882.—26 Mz.

2. ALQUILERES DEPTS.

Habana

SE alquila un departamento con valcón para la calle a personas decentes. Buena casa, hay agua abundante y teléfono. Amistad núm. 98. 13427.—26 Mz.

ALQUILERES DEPTS.

OFICIOS, 7

Se alquila un Apartamento de dos cuartos y sala, muy fresco, con balcones a Oficios y Obrapía. 13440.—27 Mz.

EL PRADO. Obrapía 51. Habitaciones con y sin servicio privado y comida 25 y 35 pesos, tres platos y uno a la orden. Postre. Café. 13298 24 mz.

CASA para familia. Belascoain 41 1-2 agua corriente, centro comercial, Rastro 4 1-2 y Obrapía 51. habitaciones a 13, 14 y 15 pesos. Hay luz eléctrica. 13297 24 mz.

SE ALQUILAN dos habitaciones, juntas o separadas en Amistad 83, letra A, altos muy ventilados. 13346 25 mz.

HABITACIONES. En casa de familia donde no hay inquilinos, se alquilan una o dos habitaciones a personas de moralidad. Industria 13, altos 13319 24 mz.

MONTE 238

Se alquilan habitaciones frescas y ventiladas, propias para matrimonios y hombres solos desde $12 en adelante altos del Canadá, frente al Mercado Unico, Central Palace. 13331 26 mz.

ALQUILO dos cuartos a matrimonio u hombres solos, punto céntrico ,muy frescos con o sin muebles. Precio $13 con luz. Suárez 15, bajos. Mueblería 13332 25 mz.

SAN RAFAEL 44, se alquila una habitación con balcón a la calle; otra interior, hay baño con agua caliente, teléfono y se da comida. Más informes en la misma. 13372 26 mz.

POCITO, 51

a una cuadra de Carlos III, dos departamentos altos a 45 pesos; sala, dos cuartos, baño intercalado, cocina. Teléfono F-2131. 13158.—25 Mz.

SE alquila un departamento con todo el confort moderno, también una habitacón. Aguila 90 .Teléfono M-2933. 13196.—31 Mz.

SE alquila un departamento Oquendo número 9. Informa en la misma. 13145.—24 Mz.

MONTE 2-A

esquina a Zulueta. Alquilo hermosos, amplios departamentos de dos y tres habitaciones, con vista a la calle, muy frescos, casa de todo orden. 13279 24 mz.

AMARGURA 54 entre Habana y Compostela espléndidos apartamentos exteriores compuestos de 4 habitaciones, cocina y pisos de mármol, hay habitaciones separadas. 13068 25 mz.

EDIFICIO CUBA

Empedrado 42. Se alquila un departamento que da a la calle con dos habitaciones en 40 pesos y otros amplios y ventilados desde 20 a 25 pesos. Elevador, luz y agua. 13051.—25 Mz.

ALQUILO Malecón 250 apartamentos compuestos de sala, 2 cuartos y tres cuartos, baño, comedor, cocina, cuarto criado con su servicio. Informes Teléfono A-6799. Pueden verse a todas horas. 13131 18 ab.

EN OBISPO 87, altos de Novelty, se alquilan dos amplios departamentos propios para gabinete médico o dental, fotografía y casa de modas. Informan en los bajos. Tel. M-5416 13264 24 mz.

ALQUILO propio para profesionales 2 departamentos independientes y varios cuartos muy ventilados. Precio módico 10 de Octubre 175, casi esquina Tamarindo. Informan en la misma. 12891.—24 Mz.

APARTAMENTOS se alquilan acabados de fabricar, amplios, ventilados a 30 pesos con gran sala, dos cuartos, baño completo, cocina gas. Los hay más grandes a 50 pesos. Abajo hay gran local para garage o depósito. Carlos III, número 265, entre Zapata y Pozos Dulces. 11288.—7 Ab.

Barrios

VEDADO 11 entre 22 y 24 No. 118 a una cuadra de la línea se alquilan en $18 apartamentos nuevecitos con sala, cuarto, cocina, cuarto de baño, patio luz y mucha agua. Informa el encargado. 9487 7 ab.

3. ALQUILERES HABTS.

Habana

SE alquila una habitación y un deparamento alto en la casa de Ruisánchez. Angeles y Estrella. Teléfono A-2024. 13175.—23 Mz.

MALECON 31, altos, se alquila en la azotea co nvista al paseo, dos habitaciones y una saleta con todo su servicio y cocina a un matrimonio u hombre solo. A-5141. 13211.—23 Mz.

MONTE 69

Frente al Campo Marte, el lugar más lindo de la Habana, tranvías en todas direcciones, se alquilan habitaciones a 12, 15 y 17 pesos. 13229 24 mz.

SE alquilan dos habitaciones y un departamento alto en el nuevo edificio de Muralla 1. Teléfono M-2840 y A-4854. 13173.—23 Mz.

SE aquila una habitación alta en Neptuno 44. Teléfono M-1012. 13174.—23 Mz.

SITIOS 12

A unos pasos de Angeles y Monte, tranvías en la esquina, se alquilan habitaciones lindas, frescas y baratas. 13228 24 mz.

EN Bernaza 62, altos, se alquila una habitación propia para un matrimonio de gusto. Informan en la misma. 13040.—25 Mz.

SE alquila una amplia y hermosa habitación muy ventilada con balcón a la calle. Informan: Virtudes 122, altos. Teléfono A-8494. 13043.—23 Mz.

ALQUILO habitación amplia y fresca, con lavabo de agua corriente y ducha de agua fría y caliente, se prefieren hombres solos. Jiménez. Bernaza 41, altos. 13075.—31 Mz.

EN CASA particular donde no hay más inquilinos se alquila una fresca y linda habitación con baño privado y con todo servicio para una persona Tel. U-2492. 13005 24 mz.

SAN NICOLAS 71 entre San Rafael y San José. Casa moderna de altos y bajos, se alquilan espaciosas habitaciones a precios módicos. 13067 25 mz.

UNA SALA GRANDE

y linda para 3 compañeros o matrimonio y fresca, compañero de cuarto grande y clara, muy económica. San Miguel 173-B, 2o. piso, una cuadra después de Belascoain. 12893.—25 Mz.

SE alquila espléndida habitación Obispo 107, primer piso, derecha. 11226.—23 Mz.

SOL, 79, habitaciones $9; $10; $15 y $20 luz toda la noche, abundante agua, casa de mucho orden, 2 meses fondo. 12054.—28 Mz.

ALQUILO grandes y hermosas habitaciones altas y bajas, entrada a todas horas, precio reducido con buen alumbrado antiguo. Telégrafo, frente al Campo Marte. Amistad, 136. 12396.—23 Mz.

ALQUILERES HABITACIONES

ZULUETA, número 32, al lado del Teatro Payret, se alquilan magníficas habitaciones a personas de moralidad, Aguiar 57, frente al Parque San Juan de Dios y Cuarteles, núm. 1, altos y bajos y Cuba núm. 80 y 120 y Compos- Baños, núm. 2, esquina a 1a., Quinta tela 110 y Aguacate 122 y Esperanza 117 y Manrique 163 y Lagunas 85 y Animas 129 y Gervasio 127 y Virtudes 140, Calzada del Cerro 607, Recreo 20, Velázquez 9, Vedado, Calle J, número 11 y Baños 2, esquina a 3a. y 48, Tercera 206, esquina a C., se alquila una accesoria en 25 pesos. Quinta, 69, A, número 3, 10, número 6. Calle 9, número 150 y 9, número 144. Calle 15 y 16 número 150. Calle 11, número 83, esquina a 16 y calle G, 192. 12578.—24 Mz.

CASA de huéspedes Galiano 117 altos esquina a Barcelona, se alquila una habitación amueblada y con vista a la calle, propia para una o dos personas. También cames comida. Teléfono: A-9069. 12623 24 mz.

AGUILA 113

esquina a San Rafael, casa para familias. Habitaciones y departamentos con baño propio. Mesa selecta. Moralidad absoluta. El punto más céntrico de la Habana. 12856 24 mz.

PRADO 87, altos del Cine Lara, se alquila una habitación interior amplia y ventilada en 30 pesos. 12429.—23 Mz.

Habana: Se alquilan habitaciones o departamentos para oficina en los altos de la casa Empedrado 16. Informan Arellano y Hnos. Cuba 50. Teléfono A-8297.

E 584 Marz 31.

AGUIAR 92. Habitaciones de 15, 20 y 25 pesos con muebles o sin luz toda la noche, agua abundante. Teléfono y criado. Casa de orden. 12054.—28 Mz.

DOS HABITACIONES INDEPENDIENTES

Se alquilan $20; otras precios reducidos. Se puede lavar, cocinar y niños. Amargura 16 casi esquina a San Ignacio. 12209 23 mz.

EDIFICIO CANO

Tenemos magníficas habitaciones, agua corriente, limpieza, comida si desea y muy frescas, precios razonables, hay elevador, agua caliente. Villegas 110. Sol y Muralla. 12878.—28 Mz.

EN Valle 37, altos, se alquila a hombres solos de estricta moralidad una habitación en la azotea con sus servicios. 13003 04 27 mz

HERMOSA habitación, en casa moderna, único inquilino a hombre solo o señora sola de moralidad, baño intercalado y luz, 15 pesos. Espada 93, altos, entre Salud y Jesús Peregrino. No incomoden en los bajos. 12787.—23 Mz.

Barrios

SE ALQUILAN cuartos cómodos en Omoa 14 a $12. En J. del Monte 156 a $14. Estos con luz, de dos locales. Allí informan. 13275 24 mz.

A LA ENTRADA del Vedado, en casa de familia decente y respetable, se alquila una amplia habitación con baño al lado y vista a la calle, con toda asistencia, para una o dos señoras que quieran vivir ambiente de hogar y al mismo tiempo si lo desean estar completamente independiente. Se exigen referencias y se dan todas las que deseen. Informes U-2357. 12285 27 mz.

SE alquila a hombre solo, una hermosa y confortable habitación amueblada. Informan: Teléfonos M-5698 y M-9442. 465—id-7

VEDADO. Se alquila una espléndida habitación con balcón a la calle a matrimonio u hombre solo. Calle 13, 459, esquina a 10. 12880.—23 Mz.

4.—ANIMALES

VENDO por embarcarme vaca criolla, da bastante leche, está próxima a parir. Calle 5, Pasaje D. Informan: Bodega "Amada". Reparto Buena Vista. 13168.—23 Mz.

SE vende una pareja de perros Collie legítimos, de cinco meses, por no poderlos atender, se regala la pareja en cuarenta pesos. Informan: Teléfono FO-1710. Pueden verse en el Reparto Almendares. Calle 18, entre 1o. y A., chalet verde. 13191.—23 Mz.

SE vende un perrito Pomerania San Lázaro esquna a Hospital, ferretería. 13152.—23 Mz.

VENDO juntas o separadas cinco vacas Holstein, criollas, propias para persona de gusto. Pueden verse a todas horas en Vives 135, esquina a Rastro. Almacén de maderas. E. 752.—27 Mz.

AVISO

Se venden dos vacas muy buenas, una "Jersey" solo le faltan cuatro días para parir; la otra cargada, una novilla y una ternera. Todo muy barato. Informes: Reparto Buena Vista. Avenida 5a., entre 2 y 3. Se venden juntas o separadas. Domingo Rodríguez. 13060.—24 Mz.

SE VENDE un hermoso cachorro policía, una preciosidad. Animas 159, bajos. 13100 22 mz.

SE venden dos jacas, 7 cuartas, 5 años sanas, finas, en su caminar grandes marchadoras. Redención, 138. Pogolotti. FO-7789. 12118.—23 Mz.

HUEVOS para incubar, $2.40 docena, de gallinas con pedigree de criadores americanos, Rhode Island Reds, Orpingtons, Wyaudottes, Brahamas, Plymouths Rocks, Leghorns, Gigante Negro, New Jersey. También catalanas del Pratt y Malayos. De mis reproductores 20 tienen primeros premios Exposición Internacional en esta ciudad año 1925. En Exposición que acaba de celebrarse en esta ciudad presenté 12 ejemplares, obteniendo 9 Primeros Premios y 2 Segundos Premios. Mejore sus crías incubando huevos de esas aves. Visítenos. La finca Cuervo, está situada en el apeadero Cuervo, eléctrico de Güines, 15 minutos de la Terminal. El viaje 10 centavos. Correspondencia: Calle L núm. 150, Vedado. 11414 24 mz

5. AUTOMOVILES

Accesorios

GOMAS MACIZAS

Aproveche esta ganga. Quedan pocas. Gomas 40x12 absolutamente nuevas, $130 instaladas. The Trublpruf Tire Co. of Cuba, Infanta 95 entre Valle y Zapata, Telf. U-2307 y U-1944. 10647-3 ab.

Ventas

CAMIONES se venden dos White y Kissel ambos de cinco toneladas, casi nuevos por el relativo poco uso. Se dan facilidades de pago. Informan: Franco y Llinás. 13163.—28 Mz.

JEWET 6 CIL. 5 PASAJEROS

PERFECTAS condiciones mecánicas y carrocería. Se vende en ganga. Informe en Neptuno núm. 255. Oficina Brunschwig & Co. 13437.—28 Mz.

M.E.C.D. 2016

AUTOMOVILES

MOTOCICLETA POR $80

AL primero que se presente con esta cantidad se le entrega esta tremenda ganga. Las gomas y cámaras están sin estrenar. Empedrado 1. Teléfono M-1799. 13409.—25 Mz.

CARROS y camiones con carrocerías de refrescos y gaseosas, se solicitan a los dueños de los mismos para si quieren trabajar nuestros productos, tenemos zonas sobrantes. Informan: Franco y Llinás. 13164.—28 Mz.

DODGE Brother en magníficas condiciones, seis gomas, chapa particular en 300 pesos. Informan: F. Vázquez. Habana 79 y medio. Teléfono M-2555. 13170.—23 Mz.

AUTOMOVIL Roamer, motor Dousemberg, de gran potencia y en muy buenas condiciones, carrocería de aluminio, acabado de pintar, gomas en muy buen estado, se vende en $700. Verdadera ganga. Lange Motor Co. Ave. de Washington 12 Tel. U-2614. 13243 27 mz.

UN BUICK de 4 cilindros, buen uso, con 5 gomas nuevas, chapa de alquiler y listo para trabajar, se vende en $575. Informan Teléfono F-5380, de 12 a 3 de la tarde. 12961 23 mz.

POR EMBARCAR vendo en $580 un flamante Essex cerrado, de 7 asientos acabado de vestir con paño y cinco cortinillas de seda, magnífica pintura y cuatro gomas inglesas Dulop nuevas Tel. F-4319 12627 31 mz.

MOTOCICLETAS HARLEY-DAVIDSON

Nuevas y usadas a precios sin competencia. Antes de comprar o vender pase por esta agencia. Completo surtido de piezas y accesorios. José Presas. Avenida de la República 390. 12704.—16 Ab.

EL CAMION SIN COMPETIDOR

Sterling

AGENTES: WILLIAM A. CAMPBELL Inc. O'Reilly 2 y 4. Habana E. 682.—31d-1o.

AUTOMOVIL Cadillac en muy buenas condiciones mecánicas, se vende a buen precio. Lange Motor Co. Ave. de Washington 12. Teléfono U-2614. 13242 27 mz.

VENDO automóvil Buick nuevo, tipo Sport, un mes de uso por embarcar. Puede verse a todas horas. San Isidro 63 y medio, garage. 13056.—27 Mz.

VENDO un camión Packard de 6 y media nuevo por la 3ra. de su valor. San Martín 10. Teléfono U-3517. 12883.—26 Mz.

AUTOMOVIL Hudson, cerrado, en magníficas condiciones de pintura y motor, con vestidura nueva. Se vende. Lange Motor Co. Ave. de Washington 12. Tel. U-2614. 13241 27 mz.

GRAN ganga, se vende un magnífico automóvil de la famosa marca "Biddle", con cinco gomas nuevas y seis ruedas de alambre, en 170 pesos. Garage Hispano, Víbora. 13149.—30 Mz.

MOTOCICLETAS HARLEY-DAVIDSON

La más segura y fácil de manejar. Un modelo para cada propósito. Se venden más motocicletas Harley-Davidson que ninguna otra marca en el mundo. Hay una razón. Completo surtido de piezas y accesorios. Unico agente: José Presas. Avenida de la República 390. Tel. U-2143. Cable: "Presa". 5282-1 ab.

SE vende un camión Packard de 2 toneladas y una cuña Ford, ésta se da en 130 pesos. Informes: F. García Villegas. Infanta 90. 11272.—23 Mz.

6.—BONOS Y CREDITOS

Compras

COMPRO CREDITOS DEL GOBIERNO

aprobados por la Comisión de Adeudos. Cualquier cantidad. No venda sin antes saber mi oferta. Manzana de Gómez No. 318. Manuel Piñol. 11028 5 ab.

7.—COMPRAVENTA OBJETOS

¡¡IMPORTANTE!!

Compramos yates o botes de uso de 25 a 50 pies de eslora, nuevos y usados. Pagamos de contado. Precio de situación. L. Jorge (Sábalo) Provincia de Pinar del Río, dar aviso. 13148.—28 Mz.

GANGA

Se vende un vapor de hierro, 180 pies de largo, 13 pies de calado, 500 toneladas de carga. Informes Apartado 828. Teléfono A-1059. 13180 30 mz.

VENDO un Romaná Fairbanks de 15 a 20 toneladas nueva, la doy por la cuarta parte de su valor. San Martín, 10. Teléfono U-3517. 12884.—26 Mz.

VENDO 2 rejas de jardín, entrada de auto modernas y una de establecimiento de Tejera. San Martín, 10. Teléfono U-3517. 12885.—26 Mz.

COMPRA-VENTA OBJETCS

VENDO 25 puertas y ventanas, persianas a la francesa con reja, marcos y lucetas nuevas lo doy por la mitad de su valor. San Martín 10. Teléfono U-3517. 12886.—26 Mz.

MAMPARAS y divisiones vendo y fabrico enseguida cualquier estilo. También de madera, baratísimas. Príncipe 4 1-2 esquina a Hornos. U-2416. Castro. 12952 24 mz.

INTERESANTE. Vendemos cajas contadoras de varios modelos en buenas condiciones en Apodaca 58 entre Suárez y Revillagigedo. 12832 27 mz.

AVISO. Vendemos cajas de caudales de varios tamaños y sillas de Viena, nuevas y de uso al contado y a plazos en Apodaca 58 entre Suárez y Revillagigedo. 12832 27 mz.

INTERESANTE. Se liquidan a precio de arrebato las existencias de ropa, relojes, joyería, herramientas, muebles, etc. Aprovechen ganga. Suárez, 42. Teléfono A-6599. 12376.—25 Mz.

VENDEMOS vidrieras de mostrador de lunch, de todas clases y tamaños. Apodaca 58 entre Suárez y Revillagigedo. 12832 27 mz.

MAQUINA ESCRIBIR

Underwood, convénzase viéndola, con mesa redonda, 75 pesos, último precio. Remington visible, usada 25 pesos. Urgente, por quitar oficina. Reina 97, interior tienda ropa. 12144.—23 Mz.

COMPRA; ventas; canjes y reparación de máquinas de escribir; sumar; calcular; cajas contadoras de todas marcas y sistemas. Niceto Casanovas. Jesús María 49. Teléfono M-1905. 12076 27 mz.

A LOS QUE se van a establecer se venden unos armatostes de cedro, casi nuevos. Informan Sr. Rodríguez. Zanja 142. 10162 31 mz

IMPORTANTE. Vendemos una hermosa caja de caudales de cuatro puertas, con su bóveda de combinación y palanca en buenas condiciones. Apodaca 58. 12832 27 mz.

8.—DINERO E HIPOTECAS

DINERO TENGO

En todas cantidades, para dar en primera hipoteca, desde el 6 y medio por ciento, según punto y garantía. Manzana de Gómez 318. Manuel Piñol. 12161.—12 Ab.

DINERO para hipotecas, primeras y segundas. Muy grandes o pequeñas cantidades. Interés más bajo de plaza. Compra de casas, solares, fincas. Lago. Reina 27. Depto 212. A-3906, A-5955. 13199.—25 Mz.

HACENDADO DE SANTA CLARA

Nos ordena le coloquemos en 1a. hipoteca, Habana y Repartos 85,000. Se fracciona, directo con el propietario. Amistad 67, café restaurant, 9 a 10. Rubín y Mazón. 13181.—24 Mz.

condiciones. Dinero en todas cantidades. Desde el 7 0|0. Operaciones en 24 horas. Suárez Cáceres. Habana 89 Teléfonos M-2095 e I-1853. 13090 29 mz.

DINERO PARA HIPOTECAS

Al 7 por ciento

Compra-venta de casas

CLAUDIO DE LOS REYES

Cuba, 54

13190 19 ab.

DINERO

A módico interés sobre joyas, gran reserva en las transacciones. Compañía Préstamos "Cuéllar". Trocadero número 75, entre Aguila y Blanco. Teléfono M 2186. 13153 19 ab

$27.000 en primera hipoteca los tomo escalonados al 9 anual (sin intermediarios) es amplia garantía más del doble; no me haga perder el tiempo y yo le haré igual. Informes A-0504 de 11 1-2 a. m. a 1 1-2 p. m. R. Hermida López. 13011 3 ab.

EN hipoteca doy 300 a 5,000 pesos sin comisión, Habana y Repartos, también $6,000 a 50,000. Neptuno 29. Campoamor, de 9 a 3. M-7573. Díaz. 12727.—25 Mz.

DINERO para hipotecas al tipo más bajo de plaza, en todas cantidades, con la mayor reserva y prontitud. Miguel F. Márquez, Cuba 50. E 730 Ind 16 mz

DINERO. Tengo para colocar en hipoteca cualquier cantidad, operación rápida traiga los títulos. José G. Ibarra. Cuba número 49, segundo piso. Notaría del doctor Lamar. 12469. 25 mz.

CLAUDIO R. ARELLANO

Dinero en Hipoteca

Tel. A-8297. Cuba, 50.

E. 706.—27d-5

DINERO

Puede adquirirlo fácilmente comprando los Billetes de Lotería de

EL GATO BLANCO

Vidriera de Tabacos y Cigarros. Café Siglo XX. Neptuno y Belascoaín. Teléfono A-4175.

LA CASA DE LA SUERTE

11859 10 ab.

DINERO E HIPOTECAS

DINERO PARA FABRICAR 5% DINERO HIPOTECAS 7%

En todas cantidades. Damos extra-corretaje si el negocio lo amerita. Altos Droguería "SARRA". Oficina particular: Teléfonos A-4358. M-6263. 12225—28 Mz.

DINERO en hipotecas se facilita desde $300 hasta $100.000, sobre casas y terrenos al tipo más bajo en plaza. Operaciones rápidas. Informes gratis. Banco Nova Escotia, apartamento 206. teléfono M-4335, de 9 a 12 y de 1 a 3. 11404 24 mz

9.—ENSEÑANZAS

INGLES

por graduado Universidad. Residencia ocho años en Inglaterra. Doctor Torres Hechevarría. Tel. M-6468 por la mañana. 13287 20 ab.

CLASES particulares de contabilidad y teneduría de libros por profesor culto y experto. Especializado en clases para personas adultas. Quedan disponibles dos turnos. Teléfono M-4868. 12931 24 mz

TAQUIGRAFIA Y MECANOGRAFIA, CINCO PESOS MENSUALES

DOS horas de clases diarias, una para cada materia. Día o noche. Pida folleto. Academia Roosevelt, Jesús María 122, a una cuadra de Egido. 13410.—Ab.

PROFESORA de Solfeo y piano, sistema práctico. Precios módicos. Informan: Malecón 46. 13050.—29 Mz.

ACADEMIA "Martí" de las señoritas González. Enseñan corte, costura y toda clase de labores. Clases alternas, nocturnas y a domicilio. Mazón, letra H. Teléfono U-2517. 11990.—27 Mz.

PROFESORA diplomada por el Real Conservatorio de Madrid, enseñanza completa de Solfeo, Violín y Piano, para señoritas, a precios módicos. Vedado, Calle 20, letra C, entre 13 y 15 (a dos cuadras del Paradero). Teléfono F-1255. Ind. 28 oc

BAILES. WILLIAMS. A-1525 BAILES ESPAÑOLES CON CASTAÑUELAS

Para el teatro $10 mensuales en grupo. Aprenda de una vez para siempre el Charleston, el tango y todos los bailes de salón que usted quiera y tome todas las clases que necesite hasta que aprenda a la perfección; 3 personas pueden aprender 8 bailes distintos, cada una $8 o $12 una sola persona. Curso completo. Garantía. Si después de aprender estos bailes encontrase dificultades al bailar por los salones, vuelva de nuevo a tomar otro curso, que no se le cobra nada. Paga una sola vez. Clases particulares en mi casa de familia o a domicilio. No hay Academia. Apartado 1033. Teléfono A-1525. Prof. Williams. 9332 26 mz.

"ACADEMIA TRUJILLO"

CORRALES 61

Clases de Mecanografía, Taquigrafía, Teneduría de Libros, Inglés, Aritmética, Cálculos Mercantiles, Caligrafía Gramática, Lectura Escritura, etc. Enseñanza Preparatoria. Clases por Correspondencia. 11514 8 ab.

ACADEMIA MARTI

directora Casilda Gutiérrez, corte, costura, bordados a máquina, clases domicilio. San Mariano 3. Teléfono I-2326. 10243.—1 Ab.

ACADEMIA DE FRANCES, PIANO Y LABORES DE MANO

Clases colectivas y particulares, por Profesoras graduadas de París. Clases nocturnas de 8 a 10 p. m. Se dan también clases a domicilio. Calle 4 No. 253 entre 25 y 27. Tel. F-2658. 11684 9 ab.

TENEDURIA DE LIBROS CINCO PESOS MENSUALES

Una hora diaria, contabilidades Analítica. Métodos modernos. Academia Roosevelt. Jesús María 122. 12976 28 mz.

ENSEÑANZAS

ESTUDIO MARIANO MIGUEL

ESCUELA LIBRE DE PINTURA

PREMIADO en la Exposición Nacional de Bellas Artes de Madrid, de 1904. Expositor de "Societé de Artistas Franceses" de París 1893. Dipoma de Honor del Salón de Otoño de la Asociación de Pintores y Escultores de Madrid 1924. Jurado del Concurto de Aguasfuertes del Círculo de Bellas Artes Madrid 1923

Clases de Pintura Estética y procedimientos del color, Aguafuerte, Repujado en cuero y metal, Batik. Clases especiales para Arquitectos, Militares y profesores de Magisterio.

ESTUDIO

Edificio del

DIARIO DE LA MARINA

Telf. U-3094.

407 Ind.

Academia de inglés "ROBERTS"

AGUILA, 13, ALTOS

Clases nocturnas 6 pesos mensuales. Clases particulares por el día en la Academia y a domicilio. ¿Desea usted aprender pronto y bien el idioma inglés? Compre usted el METODO NOVISIMO ROBERTS reconocido universalmente como el mejor de los métodos hasta la fecha publicados. Tercera edición pasta $1.50. E. 707.—Ab. 4.

LA Ortografía en la Mano, de M. Roldán, es el método indispensable para escribir bien. Se vende en todas las librerías y en Amistad 75. 12665 16 ab

GRAN ACADEMIA COMERCIAL DE IDIOMAS, TAQUIGRAFIA Y MECANOGRAFIA, UNICA PREMIADA EN EL CONCURSO PROFESIONAL CELEBRADO EL 28 DE MAYO DE 1922. COLEGIO ELEMENTAL Y SUPERIOR. DIRECTOR: LUIS B. CORRALES. LOMA DE LA IGLESIA DE J. DEL MONTE. TELEFONO I-2490. CLASES DE DIA Y DE NOCHE. INTERNOS. EN TODAS LAS LIBRERIAS Y EN ESTA ACADEMIA SE VENDE LA UNICA ARITMETICA MERCANTIL PRACTICA, CON PROBLEMAS DE TENEDURIA DE LIBROS, MAS UTIL Y MAS BARATA QUE SE CONOCE.

E 593 Marz 31.

¿QUIERE GANAR $150.000 EN ADELANTE?

Aproveche su tiempo, que no le pesará.

TENEDURIA, CONTABILIDAD Y ANALISIS

Empiece llevando un juego completo de libros, pues es ciencia esencialmente PRACTICA y abandone las teorías confusas. Curso y experiencia en tres meses.

TAQUIGRAFIA PITMAN

(EN ESPAÑOL E INGLES) INGLES, MECANOGRAFIA, ARITMETICA MERCANTIL, CALIGRAFIA ORTOGRAFIA, ETC

Garantizamos magnífico empleo. Graduados colocados este mes. Gastón López, Pedro Pérez; Julia Baeza; W. Willard y otros.

ATENCION ESTRICTAMENTE INDIVIDUAL

(También por correspondencia)
E. F. TIZOL

(Perito taquígrafo contador)
Profesor del Comercio
Teléfono M-4061
Nueva del Pilar 31, esquina a Clavel, cerca de los Cuatro Caminos
11713 19 ab.

ENSEÑANZAS

Academia de Corte y Costura sistema Martí

Directoras señoras GIRAL Y HEVIA, fundadoras de este sistema en la Habana, se dan clases diarias alternas y a domicilio de corte, costura, corsés y sombreros, precios módicos, vendo el método de corte. Neptuno 47. 12021.—11 Ab.

PROFESOR de la Normal de Madrid y del College d' Argent de París ofrécese para dar clases a domicilio, señor Pedrós. Industria 168. Teléfono A-7632. 13097 29 mz.

COLEGIO "SAN ELOY"

PRIMERA ENSEÑANZA. PREPARATORIA, BACHILLERATO, COMERCIO E IDIOMAS

Está situado en la espléndida Quinta San José de Bellavista, a una cuadra de la Calzada de la Víbora, pasado el crucero. Grandes dormitorios, jardines, arboleda, campos de sports al estilo de los grandes colegios de Norte América. Dirección: Bellavista y Primera. Teléfono I-6002. Pida prospectos. 12559.—15 Ab.

ACADEMIA Y COLEGIO "MORALES"

Avenida Menocal 102 (antes Infanta) y San Rafael, 259. Telf. U-3756 Directores: Carlota Morales de Gutiérrez, y Federico Gutiérrez Alberdi. Primera y segunda enseñanza. Taquigrafía, Mecanografía e Inglés. Mecanógrafos en un mes, enseñándoles toda clase de trabajos de oficina y distintos sistemas de máquinas de escribir. Curso especial de Aritmética Se admiten internos, medio y tercio internos y externos. Internado para niñas y señoritas. Clases especiales de economía doméstica, trabajos manuales, bordados en máquina y a mano y corte y costura. 12112 23 mz

ACADEMIA "Parrilla", corte, costura, corsés, sombreros y demás labores manuales, las alumnas confeccionan sus vestidos desde el primer mes. También se hacen trabajos para fuera, precios razonables. Concepción de Valla 26, entre Lealtad y Campanario. Profesora A. Palencia. 12579.—15 Ab.

10.—EMPLEOS-DEMANDAS

Agentes

ATENCION

SOLICITAMOS agentes que tengan conocimiento y quieran ganar 5 a 10 pesos. San Ignacio 25, departamento 11. Muñiz Rey. 13383.—27 Mz.

SE SOLICITAN vendedores de ambos sexos para la venta de camisas calcetines y ropa interior de caballeros y medias de señoras de seda del fabricante al consumidor. Exigimos buenas referencias. Pagamos buena comisión. Tejadillo 18. 13220 23 mz.

SE SOLICITAN agentes de ambos sexos en toda la República. Joyería Iglesias. Monte 118. Habana. 9599 28 mz.

Varios

MANICURES expertas se solicitan en la peluquería de Mme. Bugan. Neptuno 36. 13258 23 mz.

11.—EMPLEOS-OFERTAS

Mecanógrafos y Taquígrafos

OFRECE sus servicios por módica remuneración, un experto mecanógrafo conocedor de los trabajos de oficina. No tiene inconveniente salir de la ciudad Informan en la ferretería "Casa Agüera" Monserrate 129. Teléfono A-3257. Pregúnten por Rodríguez. 13425.— 26 Mz.

Varios

JOVEN conociendo espaol, inglés, francés, italiano y alemán con inmejorables referencias, solicita cargo en oficina. hotel o análogo. Santiago. Teléfono M-9448. 13156.—23 Mz

12.—ESTABLECIMIENTOS

Arrendamientos

BUEN NEGOCIO

Para ampliar una industria en marcha, se solicita persona que aporte mil pesos, es negocio que se puede ampliar todo lo que se desee. El dinero estará garantizado. Cuba 23, a cualquier hora. 13373 23 mz.

CONTRATO por 8 años en la calle Neptuno, punto muy céntrico, se traspasa un local de 214 metros y con el mismo las existencias de una mueblería. Razón: Angeles 18. Rey. 13354 23 mz.

Ventas

VENDO bodega $4 500 con $2.500 de contado, bien surtida, buen contrato sola en esquina Informan vidriera, Marte y Belona, Vazquez. 13397 30 mz

DE ocasión. Se vende un café y fonda, en calzada de mucho tránsito, y frente a importantes industrias; es punto de mucho porvenir y en la actualidad se da por mitad de su valor por causas que explicarán al comprador. Informan en Príncipe y Hornos, almacén de Vinos, Somines, de 12 a 2. 13391 26 mz

SE vende en 450 pesos una vidriera de tabacos, quincalla y lotería, urgente que su dueño tiene que atender un café. Informan en la misma: Paula 63. 12388.—23 Mz.

ESTABLECIMIENTOS

SAN NICOLAS. Café. Se vende una vidriera de dulce y confituras, punto inmejorable buena venta y poco alquiler, por el dueño atender a otros negocios. Trato con personas morales. Informan en la misma a todas horas. Monte esquina a San Nicolás. 13291 25 mz.

VENDO una fonda, tiene dos meses de abierta, vende de $ 37 a $40, precio $1 500; paga de alquiler $60 o se admite un socio. Informan en San Rafael 130, Zapatería. 13314 24 mz.

VIDRIERA de tabacos y cigarros, billetes, quincalla, sola sin competencia, se garantizan $30 diarios, se vende como ganga. Informan Sol 13. Alvarez. 13359 24 mz.

SE VENDE la mejor y bien situada vidriera de tabacos. billetes y quincalla, por retirarse el dueño; una ganga y otra en $750, buen contrato. Razón: Bernaza 47. bodega de 7 a 8 y de 12 a 2. S. Lizondo. 12682 24 mz.

BENJAMIN GARCIA COMPRO Y VENDO

Establecimientos así como cafés, bodegas, panaderías, dulcerías, fincas rústicas y urbanas; dinero en hipoteca; especialidad y reserva. Negocios en 24 horas. Si usted quiere comprar o vender venga a verme. Oficina Amistad 138. Teléfono A-0379.

VENDO UNA GRAN CANTINA

en lo mejor de la Habana, vende diario $90. También admito socio mejor que vender y con menos dinero. Informes: Amistad 136. Benjamín García. Teléfono A-0379, de 10 a 4.

VENDO 3 LECHERIAS CAFES

sin cantina, una en $800; otra en $4,000 con $3,000 y $2,000 de contado, local para familia vende diario $60.00 y tengo otras más. Informes: Amistad 136 Benjamín García. Teléfono A-0379, de 1 a 4.

VENDO EL MEJOR CAFE DE LA HABANA

vende diario $180; 10 años contrato, no paga alquiler y sobran a favor 150 pesos al mes; precio $28,000 y se deja parte a plazos. También se recibe una propiedad, el café deja al año $15,000 como se uede comprobar y está en lo más céntrico de la Habana. Informes Amistad 136. Benjamín García. Teléfono A-0379, de 10 a 12 y de 1 a 4.

VENDO CAFE, FONDA, BODEGA, TIENDA MIXTA Y FINCA

de dos plantas, todo en $14.000, en Puentes Grandes, el café, fonda y bodega, venta diaria $80 a $100. Se deja parte en hipoteca al 7 0|0. Aprovechen este negocio que vale el doble de lo que se pide. Informes Amistad 136. Benjamín García. Tel. A-0379, de 10 a 12 y de 1 a 5.

VENDO CASAS DE HUESPEDES

Vendo una en $9,000. Los muebles lo valen, deja al mes $600, vendo otra en $5,000. vendo casas de inquilinato vendo una gran fonda muy barata Vende $100 al día. Informes: Amistad 136.

Vendo una gran panadería, cantina y víveres finos en $11,000, hace 1,500 libras de pan al día. Informan Amistad 136. García.

VENDO UNA BODEGA CANTINERA, EN 5,500 PESOS

Garantizo venta diaria $50; tiene local para familia, $50 alquiler, 5 años contrato, vendo otra bodega $13,000; vende diario $120; 8 años contrato También en la Habana, vende una gran bodega en $1,500, local para familia, venta diaria $50; vendo otra bodega en $7,000, venta diaria $80; vendo otra bodega en Calzada $9,000; vende $100 al día. Informes Amistad No. 136. Benjamín García Teléfono A-0379 de 10 a 4. 12530 —24 mz.

PARA BODEGAS CANTINERAS; SOLAS EN ESQUINA, ESCOGIDAS, CON BUENOS CONTRATOS, VEA A SUAREZ, CERRO, 537

entre Tejas y Buenos Aires. Muchas bodegas, de todos los precios y con poco de contado.

LOCAL DE ESQUINA PARA BODEGA O BARRA, CON CONTRATO

de 7 años, cerca del Muelle, en calle exclusivamente comercial y de negocios. Informa: Suárez, Cerro 537, entre Tejas y Buenos Aires. 12337.—25 Mz.

FARMACIA. Se venden dos de las mejores de esta capital, por razones especiales se dan en menos de su justo valor. Informan Aldaya y Bofill. Droguería Sarrá. No por teléfono. 12821 24 mz.

VENDO, café cantina por tener que ausentarme urgentemente: también admito socio competente que administre el negocio en mi ausencia. Informa, Monte 272. 11610.—25 Mz.

TINTORERIA se vende bien situada, M-9167 e I-4560. 13172.—23 Mz.

SE vende un salón de billares con dos mesas, una de palo y otra de carambola, se halla en un sitio muy bueno, contrato por tres años. Informe: Paula, 85. 12374.—25 Mz.

ATENCION

Por tener que dedicarme a otro negocio vendo mi establecimiento de bodega muy cantinera y en muy buen punto, no pierda esta oportunidad, si quiere establecerse y comprar buena casa, el importe de lo que le puede costar lo tiene de existencias, venga a ver a su dueño si quiere hacer un buen negocio. Oficios número 35. Habana. 13183.—25 Mz.

VIDRIERA tabacos, vendo o permuto terreno casa, doy, acepto diferencia efectivo, largo contrato, café mucho trabajo. Informe: Dueño: Neptuno y Amistad, directo. 13182.—23 Mz.

BODEGA, Fonda, venta de gasolina, vendo $3.500, buena calzada, no paga alquiler. Más datos: Trabadelo. Crespo 82, de 2 a 4 y de 8 a 10 noche. 13271 23 mz.

ESTABLECIMIENTOS

EN $4,500

de contado y 1,000 a plazos con facilidades de pago, vendo bodega muy cantinera en el centro de la Habana, sola en esquina, venta diaria 75 pesos, tiene comodidades para familia, no paga alquiler. Para más informes: Martínez, café "El Fénix". Belascoaín, 2. Teléfono A-3513. 12586.—26 Mz.

SE vende una vidriera de tabacos en Hotel Astor. San Miguel y Amistad, en la misma informan. 13009.—27 Mz.

GANGA, FONDA

por tener que embarcarse su dueño, se vende una fonda en calle Oficios 31, entre Santa Clara y Luz, tiene buen salón, paga poco alquiler y tiene buen contrato. Informan en la misma. 11484.—8 Ab.

EN BUEN estado vendo unas vidrieras de tabacos, propias también para lunch y billetes Informes San Padro 6. Hotel Perla. 12819 25 mz.

CARNICERIA

Se vende una en el barrio de Pueblo Nuevo, vende media res, grande, módico alquiler, cinco años de contrato hecho hace poco tiempo. Informan: Misión y Suárez, bodega, pregunte por Segundo. 12725.—1 Ab.

BODEGA, SE vende una con mucho barrio, se da barata por su dueño no ser del jiro. Teléfono I-6678. 12768.—23 Mz.

GANGA Vendemos una cantina con una luna grande en el centro en buenas condiciones. Apodaca 58 entre Suárez y Revillagigedo. 12832 27 mz.

13.—FINCAS RUSTICAS

Ventas

SE vende en Asturias a dos kilómetros de Infesto, y sobre carretera, bonita casa moderna rodeada de magnífica huerta de 6 días de bueyes, destinada a árboles frutales en plena producción con una buena cuadra próxima a la casa, hay luz eléctrica. Para informes en esta capital. Campanario número 24 o en la misma finca Don Fernando Vigil. Infiesto. Valle. 13193.—4 Mz.

FINCA. Vendo acción, poco más de una caballería, mucha siembra, frutales, pozos, cañada, casa y algún ganado, en Guanabacoa. José González. O'Reilly número 27. 13022.—23 Mz.

14.—FINCAS URBANAS

Ventas

VENDO una esquina acabada de fabricar cerca de los muelles, renta $310, la doy en $33.000. Informan: San José y Lealtad, casa en construcción. Sr. Castelló. 13302 25 mz.

GANGA oportuna linda casa moderna, dos plantas, punto alto, casi frente Parque Finlay-Belascoaín. Preparada para tres plantas. Sala, saleta con columnas, tres buenas habitaciones, cuarto de baño completo intercalado, cocina de gas, buen patio 17,500 pesos. Lago. Reina 27. Depto 212, A-3906, A-5955. 13199.—23 Mz.

CON SOLO $10.000 se hace usted de 4 casas, calle Suárez 116 y 116 A, dos plantas .Informan Teléfons A-4358 y M-6263. Ezequiel Martínez. 12967 25 mz.

VEDADO, a media cuadra de 23, próxima a Paseo, casa moderna 4 habitaciones $19,500. Gerardo Mauriz, Obispo 16. Teléfono M-8884.

VEDADO, a media cuadra de la calle Línea, moderna, 3 habitaciones, garage y demás $17,000. Gerardo Mauriz. Obispo 16. Teléfono M-8884.

VEDADO, oportunidad magnífico chalet próximo al Parque de 17, seis habitaciones $22,500. Gerardo Mauriz. Obispo 16. Teléfono M-8884.

C. MONTE frente al Campo Marte, comercio $40,000. Neptuno comercio $56. San Rafael, establecimiento 37,000 entre Galiano y Belascoaín. Gerardo Mauriz. Obispo 16. Teléfono M-8884.

VEDADO, a la entrada gran residencia urge facilidades de pago de mejor situación del Vedado. Gran chalet esquina calle 23, Gerardo Mauriz. Obispo 16. Teléfono M-8884. 13154.—24 Mz.

HAGASE propietario con el alquiler. Linda casa moderna cielo raso, sala, saleta, dos hermosas habitaciones, cuarto de baño completo, próximo tranvías. Avenida Menocal $3.900. Contado $1,200. Resto treinta pesos mensuales. Lago. Reina 27. Depto. 212. A-3906, A-5955. 13199.—23 Mz.

SE vende en 5,800 pesos una casa, portal, sala, dos hermosos cuartos, saleta al fondo, buen baño con bañadera y lavabo toda de cielo raso a tres cuadras de la Calzada de Jesús del Monte y una de Santos Suárez. Su dueño: Flores 78.

SE vende un solar en la Avenida de Primelles 11 de frente por 38.10 de fondo a 7 pesos el metro y otro en la calle de Colón, dos cuadras de la calzada con 11 metros de frente por 36 de fondo a 6 pesos el metro. Informan: Santa Teresa letra A, entre Primelles y Prensa. Teléfono I-4370. Cerro.

SE venden dos casas toda de azotea a dos cuadras de la calzada. Sala, saleta y dos cuartos y sus servicios. Precio $6,000. Informan: Santa Teresa letra A, entre Primelles y Prensa, Cerro. Tel. I-4370.

SE vende $3,800 una casa Sala, saleta, dos hermosos cuartos, cielo raso. Informan: Santa Teresa letra A, entre Primelles y Prensa. Cerro. Teléfono I-4370. 13142.—30 Mz.

EN $9,000, se vende la casa Estévez, número 132, compuesta de sala, saleta, cuatro cuartos, servicios, patio, traspatio y dos cuartos en el traspatio. Todo muy grande. Informa el Administrador de la Fábrica de Mosaico "La Cubana". 13212—26 Mz.

ESQUINA moderna dos plantas parte alta con comercio, renta 11x100 o más se vende en $18,500 pesos, se puede dejar en hipoteca de 6 a 8 mil al 7 por ciento. Para tratar y verla: su dueño en San Bernardino y Paz, bodega la 2a. Aurora. P. Iravedra, de 1 a 3. Teléfono I-4243. 12919.—26 Mz.

FINCAS URBANAS

VENDO casa Víbora en $4.300 de jardín, portal, sala, saleta, dividida, recibidor, dos cuartos de azotea, servicios. Su dueño en la misma. Luis Estevez No. 7 entre Concejal Veiga y J. Bruno Zayas. No corredores. 13080 24 mz.

VENDO en Luyanó, casa mampostería 400 metros fabricación moderna, de azotea, renta $131, precio $5,000 y reconocer $4.000 en hipoteca. El dueño, García. Marqués González y Peñalver, bodega. A 453 23 mz.

CERRO, VENDO UNA

casa mampostería de sala, saleta, dos grandes cuartos, cocina, servicio sanitarios con seis de frente por 42 metros de fondo, entrada independiente con árboles frutales, es ganga, en $4,500. Informe: Santa Teresa 23, entre Primelles y Churruca. Teléfono I-4370. 13045.—3 Ab.

CERRO, CASA DE MADERA

portal, sala, comedor, dos cuartos, servicio sanitario, cocina, traspatio, renta 25 pesos, dos cuadras de la Calzada $2,200. Informen: Santa Teresa 23, entre Primelles y Churruca. Teléfono I-4370. 13046.—3 Ab.

EN EL CERRO, AVENIDA

Primelles, vendo una esquina de 13.80 de frente por 42 metros de fondo con aceras, alcantarillado propio para industria, cruzando la línea por el frente, cómodo comunicación a $6.50 metro, terreno llano. Informan en Santa Teresa 23, entre Primelles y Churruca Teléfono I-4370. 13044.—3 Ab.

VENDO edificio de cuatro plantas, acabado de fabricar, da más del 10 por ciento libre; me urge la venta lo doy en la primera oferta. San Nicolás 238, a media cuadra de Monte, en el mismo informan. 13006 24 mz

VENDO lote de casas modernas, rentan $4,560, administradas. Un solo recibo si desean $3,240 $25,000. Esquina pequeña comercio. Renta 960 pesos, $9,000. Lago. Reina 27. Depto 212. A-3906, A-5055. 13199.—23 Mz.

REPARTO Chaple, Vendo casa de 2 plantas con jardín, portal, sala, saleta, tres habitaciones y hall, cocina de gas y hermoso baño en ambas plantas. Informan San Carlos 26. 13219 23 mz.

SE vende la esquina de 2 y 37, con 1.600 metros, en el Vedado, próximo a Paseo, 40 x 40. mts. Puede dejar algo en hipoteca. Teléfono U-1508. 12860 24 mz

SE vende un chalecito de madera, se compone de portal, sala, comedor, dos cuartos, cocina y baño y servicios, tiene 400 metros de terreno con su buen pozo de agua y árboles frutales. Se da en 1,500 pesos. Independencia 300. Guanabacoa. Informes: Sola y Milagros número 11, por Santos Suárez. 12777.—23 Mz.

BONITA QUINTA DE RECREO

Se vende: tiene 7.520 metros cuadrados de terreno, hace esquina, cercada con tela metálica, propia para una gran cría, muchos árboles frutales, jardín frente a calzada adoquinada; agua, luz eléctrica, teléfono, tres corredores, sala, comedor, hall, cinco cuartos, baño moderno, cocina. Todos los pisos de mosaicos. Garage para dos automóviles, una habitación grande que se puede dividir para cuatro criados. San Francisco de Paula, Chalet Glynn, entre los kilómetros 9 y 10. De 1 a 6 p. m. 12538 26 mz

OPORTUNIDAD. Se vende una casa en la calle de Fernandina a media cuadra de la Calzada del Monte, compuesta de sala, saleta, seis cuartos y demás servicios. se da barata. Informan: Teléfono F-2838 y U-2431. 12867.—23 Mz.

SE vende en Santa Ana 58, (cincuenta y ocho) una casa acabada de fabricar, con sala, 3 cuartos, baño intercalado, comedor, cocina y servicios. Informan en el 60 de la misma calle Santiago Rodríguez. 12390.—30 Mz.

EN EL CERRO, VENDO

casa a media cuadra del paradero con sala, comedor, dos cuartos, servicio sanitario toda de mampostería en $3,000. Informan: Santa Teresa 23. Teléfono I-4370. 11811.—26 Mz.

VENDO 5 PROPIEDADES

M-9769. Martínez. 12349.—25 Mz.

de esquina, con establecimientos, una renta $250 al mes en $28,000. Tiene bodega, dos plantas, 400 metros vendo otra en $35.000 en Neptuno, 275 metros; otra en Infanta en $22,000 Tiene café, 2 plantas, renta $200.00. Tengo una casa en Monte $18,000 con comercio, renta $150 y vendo en Reina 4 casas 36 departamentos $75,000. $600 renta en un recibo, tiene contrato Vendo un chalet frente al parque Japonés; tiene garage y 3 cuartos, sala y jardín; un cuarto baño en $10,000. También se vende con muebles y una máquina Packard 5 pasajeros; vendo cinco casitas chicas, una $6.000: otra $8,000 y otra $4,000. Todas en la Habana y vendo casas de centro. Pasen por la antigua oficina. Amistad 136. Benjamín García. Tel. A-0379. 12530 —24 mz.

EN EL CERRO UNA CASA DE

construcción moderna de sala, comedor, tres cuartos, servicio cocina y luz eléctrica, es ganga, en $3,500. Informen en Santa Teresa 23, entre Primelles y Churruca. Teléfono I-4370. 11810.—26 Mz.

BUEN NEGOCIO

SE vende con regalía y largo contrato en la mejor calle comercial, un hermoso local para cualquier ramo. Informes: Máximo Gómez, Monte, número 163. 11188.—23 Mz.

Para industria y almacenes

Véndense en el Cerro dos grandes casas, juntas con una superficie edificada de 714 metros cuadrados. Informan: Galiano 84 altos. 11265 23 mz.

SANCHEZ Y TIANT, Colegio de niñas

Avenida de Simón Bolívar (antes Reina) núms. 118 y 120. Tel. A-4794. La parte más alta de la Habana. Veinte años de fundado. Bachillerato, enseñanza superior y primaria. Veinte afamados profesores. Alumnas internas, medio pupilas y externas. Se facilitan prospectos.

45157 30 mz

Colegio LA GRAN ANTILLA

DE 1a. Y 2a. ENSEÑANZA

Director:
José Ma. Peiró.

Se admiten Internos, Medios Internos y Externos de ambos sexos.

Calle 6 No. 9 VEDADO F-5069

E 632. Marz 31.

FOLLETIN 8

GASTON LEROUX

EL FANTASMA DE LA OPERA

(Novela)

Traducción de

E. SARMIENTO

De venta en la librería "Académica" de la Vda. de González e hijos, Prado 93, bajos del teatro Payret Teléfono A-9421.

(Continúa)

mente dentro de las veinticuatro horas.

2º—Si el teatro permanece cerrado sin autorización tres días de representación obligatoria.

3º—Si la sala se incendiase.

4º—Si el director es notoriamente insolvente o se encuentra en un estado de malos negocios, hechos constar por la falta de pago a los artistas, empleados o agentes, o por demandas activas o judiciales que puedan dificultar la libertad de la gestión.

Si al fin de la explotación el director no ha dado el número de actos impuesto por el pliego de condiciones, el ministro podrá imponerle una multa proporcionada a los gastos de poner en escena cada uno de esos actos."

Esta copia, dice el señor Moncharmin, estaba escrita con tinta negra y enteramente conforme con la que nosotros poseíamos.

Sin embargo, vimos que el pliego de condiciones que nos sometía Poligny llevaba al fin un quinto párrafo, escrito con tinta roja y de letra rara y llena de irregularidades, como la de un niño que no ha dejado de hacer palotes y no sabe unir las letras unas con otras. Y ese quinto párrafo, que alargaba ta nextrafiamente el artículo 98—enunciación de las causas por las cuales puede ser retirado el privilegio—decía textualmente:

5º—Si el director retarda más de quince días la mensualidad que debe al fantasma de la Opera, mensualidad fijada hasta nueva orden en 20,000 francos—240,000 francos anuales.

Con un dedo vacilante, Poligny nos enseñaba esta cláusula suprema, que nosotros no esperábamos ciertamente.

—¿Nada más? ¿El fantasma no quiere otra cosa? preguntó Richard con la mayor tranquilidad.

—Sí, respondió Poligny.

Volvió a hojear el pliego de condiciones, y leyó:

—Artículo 63.—El gran palco proscenio de la derecha será reservado en todas las representaciones para el jefe del Estado.

El palco número 20, el lunes, y el 30 los miércoles y viernes, serán puestos a la disposición del ministro.

El palco número 27 será reservado todos los días para uno de los prefectos de policía y del Sena.

El palco número 12 será puesto en todas las representaciones a la disposición del director del Conservatorio de Música y Declamación, para los alumnos de ese establecimiento.

Y de nuevo, al fin de ese artículo, Poligny nos enseñó unas líneas con tinta roja, que habían sido añadidas.

"El palco número 5 será puesto en todas las representaciones a la disposición del fantasma de la Opera."

Ante este último rasgo, no pudimos menos de levantarnos y estrechar calurosamente las manos de nuestros predecesores, felicitándoles por haber imaginado aquella encantadora broma, que probaba que la antigua alegría francesa no perdía jamás sus derechos. Richard hasta creyó que debía añadir que comprendía por qué Debienne y Poligny dejaban la dirección de la Opera. No eran posibles los negocios con un fantasma tan exigente.

—Evidentemente, respondió sin pestañear Poligny; 140,000 francos no se encuentran en medio del arroyo. ¿Y han contado ustedes lo que puede costarnos el no vender el palco número 5, reservado al fantasma en todas las representaciones? Sin contar que nos hemos visto obligados a reembolsar el abono. Es horrible Verdaderamente, nosotros no trabajamos para manter fantasmas... Preferimos marcharnos.

—Sí, repitió Debienne, preferimos marcharnos... ¡Vámonos!

Y se levantó.

Richard dijo:

—Pero, en fin, me parece que han sido ustedes demasiado buenos con el fantasma; si yo tuviera un fantasma tan molesto, no vacilaría para hacerle prender...

—¿Pero dónde? ¿Cómo?... respondieron ambos a duo. ¡No le hemos visto nunca!

—Cuando va a su palco...

—**No le hemos visto nunca en su palco**

—Entonces, haberle vendido.

—¡Vender el palco del fantasma de la Opera!... Pues bien, señores, prueben ustedes...

Dicho esto, salimos los cuatro del despacho de la dirección.

Richard y yo no habíamos nunca reído tanto.

IV

EL PALCO NUMERO CINCO

Moncharmin ha escrito tan voluminosas memorias que, en lo que concierne al período bastante largo de su co-dirección, puede uno preguntarse si tuvo nunca tiempo para ocuparse de la Opera más que contando lo que pasaba en ella. Moncharmin no conocía una nota de música, pero tuteaba al ministro de instrucción pública, había sido periodista y gozaba de una bastante buena fama. En fin, era una excelente persona que no carecía de inteligencia, puesto que, decidido a dirigir la Opera, había sabido elegir el que debía ser un útil director, y se había ido en derechura a Fermín Richard.

Fermín Richard era un músico distinguido y un hombre galante. He aquí el retrato que traza de él, en el momento de tomar posesión, la **Revista de Teatros:** "El señor don Fermín Richard es un hombre de cincuenta años próximamente, de alta estatura y gran robustez, sin obesidad. Tiene buena apostura y distinción, buen color, recios cabellos cortados muy cortos y una fisonomía un poco triste, templada en seguida por una mirada franca y recta, unida a una amable sonrisa.

El señor Richard es un músico muy distinguido, armonista hábil, sabio contrapuntista, y cuya característica **di camera** muy apreciada de los aficionados, música para piano, sonatas o piezas sueltas llenas de originalidad, y una colección de melodías. En fin, **La Muerte de Hércules**, ejecutada en los conciertos del Conservatorio, respira un aliento épico que hace pensar en Gluck, uno de los maestros venerados por Richard. Sin embargo, si adora a Gluck, no ama menos a Puccini; el señor Richard toma sus placeres donde los encuentra. Lleno de admiración por Piccini, se inclina ante Meyerbeer, se deleita con Cimarosa y nadie aprecia mejor que él la inimitable gracia de Weber. En fin, en lo que se refiere a Wagner, el señor Richard no está lejos de afirmar que él es el primero en Francia, y acaso el único, que le ha comprendido."

Termino aquí mi cita, de la que parece resultar que si a Richard le gustaban todos los músicos, él debía gustar a todos ellos. Digamos, para terminar este rápido retrato, que el señor Richard era lo que se ha convenido en llamar un auditorio, es decir, que tenía mal carácter.

Los primeros días que los dos socios pasaron en la Opera estuvieron enteramente dedicados a la alegría de sentirse dueños de una tan vasta y hermosa empresa, y habían ciertamente olvidado la extraordinaria historia del fantasma, cuando se produjo un incidente que les probó que si había broma, esta broma no estaba terminada.

Richard llegó aquella mañana, a las once, a su despacho, y su secretario, señor Remy, le enseñó media docena de cartas que él no había abierto, porque llevaban la nota de "Personales". Una de esas cartas llamó en seguida la atención de Richard no solo porque el sobre estaba escrito con tinta roja, sino también porque le pareció haber visto aquella letra en otra parte. No lo pensó mucho tiempo; era la letra roja con que se había completado tan extrañamente el pliego de condiciones; Richard conoció aquel aspecto infantil de palotes. La abrió y leyó:

"Querido director: dispénseme usted que venga a molestarle en estos momentos tan preciosos en que está usted decidiendo la suerte de los mejores artistas de la Opera, renovando antiguos ajustes o haciendo otros nuevos, todo con una seguridad de golpe de vista, con un conocimiento del teatro y una ciencia del público y de sus gustos que ha estado a punto de admirar a mi antigua experiencia. Estoy al corriente de lo que acaba usted de hacer con la Carlota, la Sorelli y la pequeña James y con otras, cuyas cualidades, cuyo genio o cuyo talento ha adivinado. (Ya sabe usted de quién hablo cuando escribo estas palabras; no es evidentemente de la Carlota, que canta como una jeringa y que no hubiera debido dejar los Embajadores ni el Café Jacquin; ni de la Sorelli, que tiene éxito sobre todo en los almacenes de coches; ni por la pequeña James, que danza como un ternero en una pradera. No es tampoco por Cristina Daé, cuyo genio es cierto, pero a la que usted deja cuidadosamente aparte de toda creación importante). En fin, usted es libre de administrar su negocio como le parezca bien, ¿no es verdad? Con todo, desearía aprovechar la circunstancia de que no ha puesto usted aún en la puerta a la Daé, para oírla esta noche en la parte de **Siebel**, puesto que le está prohibida la de Margarita desde su triunfo del otro día, y rogaré a usted que no disponga de mi palco, no hoy ni los días siguientes; pues no terminaré esta carta sin confesar a usted lo desagradablemente sorprendido que me quedé al llegar a la Opera y encontrarme con que mi palco había sido vendido, en contaduría, **por orden de usted.**

No protesté, primero porque soy enemigo del escándalo, y después porque creía que sus predecesores, Debienne y Poligny, que siempre han sido muy amables conmigo, se habían olvidado de hablar a usted, antes de marcharse, de mis pequeñas manías. Ahora bien, acabo de recibir la respuesta de esos señores a mi carta pidiéndoles explicaciones, y esta respuesta me prueba que está usted al corriente de **mi pliego de condiciones**, y, por consecuencia, que se burla usted inicuamente de mí. **Si quiere usted que vivamos en paz, no debe empezar por quitarme mi palco.** Prescindiendo de estas pequeñas observaciones, sírvase usted considerarme, querido director, como su humilde y obediente servidor.

Firmado: F. de la Opera."

Esta carta estaba acompañada de un recorte de la cuarta plana de la **Revista Teatral**, en el que se leía es-

M.E.C.D. 2016

FINCAS URBANAS

SE VENDEN las casas Amistad 110 esquina a Barcelona, 180 metros, 2 plantas $45.000 y la contigua Barcelona, 2 con 140 metros, sus medianeras pagas. $23.000. Las dos juntas $65.000. Informa Dr. Vera. Tel. M-5045. 12594 23 mz.

VEDADO. Se venden en 13 y 24, dos espléndidas casas modernas; cuarto criado, garage, cuarto chauffeur. Sumamente baratas. En la 2a. casa informan, trato directo. 12593.—24 Mz.

15.—HOSPEDAJES

Casas de Huéspedes

CASA DE HUESPEDES

La Comercial. Muralla 12 esquina a San Ignacio. Tel. A-0207. La mejor casa de huéspedes de la Habana con todas las comodidades para el nuésped; desayuno, almuerzo y comida y todos demás servicios por hospedaje completo desde $35 y $40, por persona al mes. Se admiten abonados al comedor, buen servicio. 13303 31 mz.

LA CASA de huéspedes Almendares, Carlos III, entre Infanta y Ayesterán ofrece amplias habitaciones, con agua corriente, desde 10 y 20 pesos hasta $50 con y sin asistencia. Apartamentos para matrimonios desde $80. Sirven comidas a domicilio y admiten abonados al comedor a precios de situación. Buen cocinero y fino servicio. 13284 27 mz.

"LA REINA"

Reina 124, frente a la Iglesia del Sagrado Corazón. La mejor residencia para familias, recientemente abierta, en un magnífico edificio moderno de dos plantas. Mobiliario completamente nuevo. Limpieza esmerada. Moralidad absoluta. Comida excelente. 12837 24 mz.

HOTEL "PAN-AMERICA"

Lamparilla 58. Casa huéspedes. Se alquilan habitaciones con vista a la calle. Precios económicos. Se reciben abonados. Tel. A-6378. 11534 24 mz.

LA CENTRAL

Casa cómoda y ventilada, con un trato esmerado para nuestra clientela. Camas desde $.60 en adelante. Cerca Estación Terminal. Egido 43 y 45. Teléfono A-5564. 11493 8 ab.

Hoteles

HOTEL MAJESTIC
(Belascoaín No. 5)

Este magnífico hotel montado a la moderna, con baño y teléfono en todas las habitaciones y un gran restaurant en el sexto piso con su amplia terraza, ofrece departamentos y habitaciones para familias estables, precios razonables, moralidad absoluta, cocina confortable. Se admiten abonos y también se sirve a la carta. Teléfono Centro Privado M-9845. M-9846. 12965 2 ab.

HOTEL Venecia. Los nuevos dueños ofrecen al público un servicio de primer orden, comida inmejorable y precios reducidos, habitaciones con baño privado y sin baño. Campanario 66 esquina a Concordia Tel. M-3705. 12765 25 mz.

HOTEL ESPAÑA

Villegas 58, esquina a Obrapía. Espléndidas habitaciones a la calle con todo confort, para familias de buen gusto desde 45 pesos en adelante; moderna instalación de servicios higiénicos con agua fría y caliente, cocina cosmopolita. Englis spoken. Teléfono A-1832. 11788.—26 Mz.

HOTEL VANDERBILT

En la loma de la Universidad. Precios de verano para personas estables. Casa de orden y moralidad. Neptuno No. 309 esquina a Mazón. 12971 28 mz.

HOTEL RESTAURANT TORREGROSA

Compostela 65 y Obrapía, en el corazón del distrito comercial y bancario Habitaciones con baño privado, agua caliente, elevador día y noche desde $1.00 para arriba. Especial para familias. 9832 29 mz.

BRAÑA Y EL CRISOL HOTELES

Las mejores casas para familias, todas las habitaciones con servicio privado, habitación y comida para dos personas $75, 80 y 90 mensuales. Crisol, Lealtad 102. Tel. A-9158 Braña, Animas 58. Telf. A-6787. E 637. Marz 31.

THE SAVOY

Hermosa residencia para familias en la parte más fresca del Vedado. Excelente cocina, table d'hote, mesas separadas. Todas las habitaciones con ventilación recta. Abundante agua fría y caliente. Sesenta metros de hermoso portal, siempre fresco y sombra. A media cuadra del tranvía de la calle 17 y a 2 cuadras y media del tranvía de la calle 9 (Avenida Wilson) A diez minutos del Parque Central. Tel. F-5270.

F ESQUINA A 15, VEDADO.

LA CASA DE LAS ESTATUAS

E 717 31 mz.

AVISO

El Hotel Roma, de J. Socarrás, se trasladó a Amargura y Compostela, casa de seis pisos, con todo confort, habitaciones y departamentos con baño, agua caliente a todas horas, precios moderados. Teléfonos M-6944 y M-6945. Cable y telégrafo Romotel. Se admiten abonados al comedor. Ultimo piso. Hay ascensor. E 556 21 mz

16.—INSTRUMTS. DE MUSICA

PIANO cuerdas cruzadas, tres pedales, se vende por embarcar. Juego sala verde París, tapizado. Industria No. 13 altos. 13266 23 mz.

Pianos nuevos de las marcas Majestic, a $340.00, automáticos $450.00. Victrolas a plazos, $2.00 semanales.
JOHN L. STOWERS
San Rafael No. 29.
Teléfono A-3962. Habana.
E 703 31 mz

SE vende un piano de caoba, de J. Giralt e Hijo, su estado es como nuevo y se da muy barato. El Brillante. Aguila 211. 12742.—25 Mz.

COMPRO Pianolas en cualquier estado. Victrolas y toda clase de muebles modernos. Llame al Tel. M-4084. 12678 31 mz.

PIANOLA Aeolian. Se vende una muy barata en Aguila 139. 12382.—30 Mz.

INSTRUMENTOS DE MUSICA

PIANOS, pianolas e instrumentos al contado y en plazos módicos. Música impresa y estudios para todos los conservatorios Pianos de alquiler, afinaciones y reparaciones. Calidad y bajo precio. Viuda de Carreras y Ca. Prado, 115, teléfono A-3462. E 636. Marz 31.

SE vende un piano con magníficas voces y nuevo en 75 pesos. Calle 17, número 595, entre 26 y 28. 11991.—27 Mz.

Pianos nuevos a plazos. 10.00 al mes; automáticos $15.00. Victrolas $8.00 mensuales.
JOHN L. STOWERS
San Rafael No. 29.
Telf. A-3962. Habana.
E 704 31 mz

17. MAQUINARIAS

Ventas

GANGA

Se vende nuevo un compresor de 10 por 10 1|4x10. Informan: I-4971. 13147.—28 Mz.

MOTOR CORLING

de 75 caballos en perfecto estado se vende barato. Informes: Monte 363. Lavandería Santa Clara. 13013.—29 Mz.

18. MUEBLES Y PRENDAS

Ventas

MAQUINAS "SINGER"

Para talleres y casas de familia. ¿Desea usted comprar, vender o cambiar máquinas de coser, al contado o a plazos? Llame al teléfono A-8381. Agencia de Singer, Pío Fernández. 711 31 mz

MUEBLISTAS, barnizadores; la goma laka blanca "Annaca" es la mejor que se usa. Pídala a Antonio Navarrete. Sitios 16. Tel. A-5901. Habana. Herrajes para muebles. 13300 20 ab.

JUEGOS DE CUARTO, $78

Compuestos de 5 piezas, todo nuevo, otro de marquetería, 95 piezas con filete blanco $100; otros estilos muy baratos, vendemos a plazos.

JUEGOS DE COMEDOR, $70

Con 9 piezas, todo nuevo, color caoba con bronces $100; tamaño grande, varios estilos $145, marquetería, 9 piezas $100. Vendemos a plazos.

JUEGOS SALA Y RECIBIDOR

Juego sala. 14 piezas $68; recibidor, en cualquier color, con 8 piezas $70; mimbre tapizado $100.

JUEGOS CUARTO ESMALTADO

Con 5 piezas varios colores y estilos $130, de 3 cuerpos $250 y toda clase de muebles que se desee. Vendemos piezas sueltas; aceptamos ventas a plazos. La Casa Vega. Suárez 15, entre Corrales y Apodaca. A-1583. 13333 5 ab.

SE VENDEN escaparates de dos lunas, peinadores, camas de hierro, esmaltadas, antiguas, buen estado. Moderno, un aparador de caoba grande, 4 mesas de caoba, dos docenas de sillas de caoba. Prado 51, altos, por Colón. 13268 23 mz.

BAULES Y MALETAS, COMPRO Y VENDO

Los tengo camarotes, escaparates y bodegas como nuevos, a mitad de precio, tengo también cámaras fotográficas de todos tamaños y gemelos prismáticos de uso para viajantes y maletas de perros. Teniente Rey 106 frente a la MARINA. 13216 26 mz.

GANGA EN JOYAS

Si quiere comprar un buen brillante procedente de empeño tengo uno de 5 kilates con un aro de platino doble en 950 pesos, un pulso todo de platino, brillantes y zafiros forma una hevilla 475 pesos, un pendantiff cosa extra con muchos brillantes 525 pesos, un alfiler prendedor íd., 150 pesos, una bolsa de oro 18 kilates moderna 150 pesos. Tte. Rey número 83, Teléfono A-8731. El Aguila de Oro. También damos dinero sobre joyas en todas cantidades y con un interés módico. 13071.—29 Mz.

"EL MODELO"

Damos dinero sobre alhajas, tenemos gran surtido de mueble de todos estilos, compramos muebles de uso modernos, pagándolos mejor que nadie, componemos relojes garantizando el trabajo. Monte 402. Teléfono A-9540. 10980.—5 Ab.

COLCHONES

colchonetas, almohadas, cuando necesite algunos de estos artículos o reformar los que tenga en uso. Diríjase a la fábrica, economizará el 50 por ciento. Aguila, 180. Teléfono A-2273. 9143 27 mz

LA NUEVA MODA. Juegos completos y toda clase de muebles sueltos a precios muy bajos. También se cambian en San José 75, casi esquina a Escobar. Tel. M-7429. M. Guzmán. 10358 1 ab.

DINERO

En pignoraciones sobre joyas interés económico y en todas cantidades, La Nueva Mina, de Bahamonde y Fernández, sucesores de Ricardo Rivera, Bernaza 8. Teléfono A-3662. E 726 10 ab.

PRESTAMOS DINERO "LA NACIONAL"

Sobre alhajas y objetos de arte a módico interés. Se liquidan grandes existencias de joyas y muebles de todos estilos a precios sin competencia, se compran muebles de uso modernos. Villegas número 93. Teléfono A-9915. 11664 9 my.

MAQUINA PARA COSER "SINGER"

AGENCIA EN SAN RAFAEL Y LEALTAD

TELEFONO A-4522

Al contado, a plazos y en alquiler. Cambiamos, reparaciones, piezas, aceite, aguja y profesora de bordados gratis para las clientes. Avísenos por teléfono, correo u otro medio y competente empleado le llevará el catálogo a su domicilio, sin molestarse usted en venir. Garantizamos venta de máquinas nuevas. No aumentamos precio. 8858 23 mz.

SE ARREGLAN MUEBLES

antes de vender o cambiarlos por otros que seguramente serán más malos, llámenos; nuestro taller exclusivamente para muebles de uso, nos permite dejárselos como nuevos Esmaltes, tapices y barnices. Envasamos toda clase de muebles. El Arte. Manrique 122. Tel. M-1059. 10012 31 mz.

MUEBLES Y PRENDAS

LA POPULAR

MAXIMO GOMEZ 247 Y 251 ENTRE CARMEN Y FIGURAS

T. A-1976

Gran Almacén de muebles, importación directa, completo surtido en camas, camitas y artículos de oficina, americano de hierro esmaltado y roble, 20 modelos de neveras gabinetes de cocina y mesas con tapa de porcelana toda de hierro en juegos de cuarto, comedor, sala, saleta y recibidor, tenemos preciosos modelos de construcción sólida, sillas de viena, nuestros precios son de situación más barato que nadie, háganos una visita y se convencerá para el interior, embasamos y conducimos a la estación sin gastos para el cliente. 12806.—2 Ab.

MUEBLES BARATOS "LA MISCELANEA"
San Rafael, 115

Escaparates $10, con lunas $25, aparadores $10, modernos $14; coquetas $14; juegos de cuarto $90, con marquetería $100; hay laqueados en esmaltes de sala, de cuarto, de recibidor, de todos precios, piezas sueltas, vitrinas $22; máquinas de coser, relojes, cuadros, camas de hierro de $8, burós, sillería de todos modelos, columnas $2; mesas correderas $8; peinadores, vestidores, sillas americanas en cantidades, lámparas, cheislongs $15; macetas, 6 sillas y dos sillones, $18; libreros, mimbres, juegos de comedor $75 y muchos más muebles, que no se pueden detallar. Precios de verdadera ganga. San Rafael 115. José Guzmán. Teléfono A-4202. E 590 Marz 31.

VENDEMOS 50 sillas de tijera completamente nuevas, baratas. Apodaca No. 58 entre Suárez y Revillagigedo. 12832 27 mz.

DOS BAULES escaparates y dos de bodega, muy finos, se venden muy baratos, están como nuevos. Pueden verse en Compostela 116, bajos. 12929 24 mz.

MUEBLES EN GANGA

"La Especial", almacén importador de muebles y objetos de fantasía, salón de exposición, Neptuno, 155, entre Escobar y Gervasio. Telf. A-7620.

Vendemos con un 50 por ciento de descuento, juegos de cuarto, juegos de comedor, juegos de sala, sillones de mimbre, espejos dorados, juegos de tapizados, camas de bronce, camas de hierro, camas de niño, burós escritorios de señora, cuadros de sala y comedor, lámparas de sobremesa, columnas y macetas mayólicas, figuras eléctricas sillas, butacas y esquinas doradas, portamacetas esmaltadas, vitrinas, coquetas, entremeses, cherlones, mesas correderas redondas y cuadradas, relojes de pared, sillones de portal, sillas giratorias, neveras, aparadores, paravanes y sillería del país en todos los estilos. Vendemos los afamados juegos de meple compuestos de escaparate, cama, coqueta, mesa de noche, chiffonier y banqueta, a $185

Antes de comprar hagan una visita a "La Especial", Neptuno 155 y serán bien servidos. No confundirse, Neptuno 155.

Vendo los muebles a plazos y fabricamos toda clase de muebles a gusto del más exigente.

Las ventas del campo no pagan embalaje y se ponen en la estación. E 591 31 mz

LA ROYAL, ALMACEN DE MUEBLES

Ventas al contado y a plazos, grandes facilidades. Neptuno 230 entre Espada y Hospital. 8673 25 mz.

LA SEGUNDA COMPETIDORA

Préstamos y almacén de muebles. Se realizan grandes existencias de joyería fina, procedente de préstamos vencidos, por la mitad de su valor. También se realizan grandes existencias en muebles de todas clases, a cualquier precio. Doy dinero con módico interés, sobre alhajas y objetos de valor, guardando mucha reserva en las operaciones. Visite esta casa y se convencerá. San Nicolás 250, entre Corrales y Gloria. Teléfono M-2875.

RUFINO G. ARANGO

Se compran y cambian muebles y Victrolas, pagando los mejores precios. E 640. Marz 31.

"LA NUEVA ESPECIAL"

Neptuno 191-193, entre Gervasio y Belascoaín, teléfono A-2010. Almacén importador de muebles y objetos de fantasía.

Vendemos con un 50 por ciento de descuento, juegos de cuarto, juegos de comedor, juegos de mimbre y cretonas muy baratos, espejos dorados, juegos tapizados camas de hierro, camas de pino, burós escritorios de señoras, cuadros de sala y comedor, lámparas de sobremesa, columnas y macetas mayólicas, figuras eléctricas, sillas, butacas y esquinas dorados, portamacetas esmaltados, vitrinas, coquetas, entremeses, cherlones, adornos y figuras de todas clases mesas correderas redondas y cuadradas, relojes de pared, sillones de portal, escaparates americanos, libreros, sillas giratorias, neveras aparadores, paravanes y sillería del país en todos los estilos.

Llamamos la atención acerca de unos juegos de recibidor finísimos de meple, cuero marroquí de lo más fino, elegante, cómodo y sólido que han venido a Cuba, a precios muy baratísimos.

Vendemos los muebles a plazos y fabricamos toda clase de modelos, a gusto del más exigente.

Las ventas del campo no pagan embalaje y se ponen en la estación o muelle.

Dinero sobre prendas y objetos de valor, se da en todas cantidades, cobrando un módico interés, en LA NUEVA ESPECIAL, Neptuno 191-193, teléfono A-2010 al lado del café El Siglo XX, Habana.

Compramos y cambiamos muebles y prendas. Llamen al A-2010.

También alquilamos muebles. E 629 31 mz.

LAMPARAS EN GANGA

Se vende una lámpara de sala de bacarat, muy fina, en $300.00. Una lámpara de comedor, de bronce, en $100. Una lámpara de pie de mármol de Verona, en $80.00. Puede verse en la Casa Vilapiana, O'Reilly y Villegas. E 575 Marz 31.

A PLAZOS

Se venden cajas de caudales de varios tamaños y muebles de todas clases. Préstamos sobre prendas y objetos de valor y arte. "La Hispano Cuba". Teléfono A-8054. Villegas 6, por Monserrate.

DINERO

No reparamos intereses. Préstamos sobre alhajas y objetos de valor. LA HISPANO CUBA Villegas 6, por Avenida de Bélgica, antes Monserrate. Teléfono A-8054.

COMPRAMOS

Muebles de oficina, archivos, máquinas de escribir, cajas de caudales y máquinas de coser Singer los pagamos bien. Llame al teléfono A-8054. Villegas 6, por Monserrate. Losada. E 633. Marz 31.

MUEBLES Y PRENDAS

SE LIQUIDAN Y SE VENDEN

muebles a plazos y al contado. También compro muebles modernos. Préstamos dinero sobre alhajas, a módico interés. Suárez, número 49. Teléfono M-8125. 10979.—5 Ab.

ALERTA MUEBLISTA

no deje de usar el famoso aparejo "Surekote" para muebles, ahorra dinero por ser el mejor, como también con el superior Esmalte "Surekote". Si no lo conoce pida muestras con gusto las suministramos. Goma laca, barniz, aguarrás y todos los demás artículos, precios baratísimos. Casa Olavarrieta, Neptuno 106, entre Campanario y Perseverancia. Teléfono A-4480. Ferretería La Llave. 12410.—30 mz.

MUEBLES BARATOS

Ganará dinero si antes de comprar ve nuestro variado surtido en juegos completos y piezas sueltas; juegos de cuarto, marquetería, $110; comedor, $75; sala, $50; saleta $70; escaparates, desde $10; camas $7; cómodas, $14; aparador $14; mesas correderas, $7; sillas, $1.50; sillón $3; y otros que no se detallan, todo en relación a los precios antes mencionados. También se compran y se cambian en

"LA PRINCESA"
S. RAFAEL, 107. Tel. A-6926.
E 635. Marz 31.

ARREGLO TODA CLASE

de muebles, esmaltes cualquier color tapicería, renovamos cretonas, damascos, esmaltamos neveras, juegos recibidor, trabajos garantizados. Teléfono I-3222. Nota: No cobramos adelantado. 8739 22 mz.

SE VENDEN todos los muebles de Galiano 120, por embarcarse la familia. 12987 23 mz.

NO COMPRE

muebles sin antes visitar "La Casa Soto y Rivera". Precios sin competencia, juegos de cuarto, cinco piezas, 75 pesos; íd. comedor 9 piezas, 67 pesos; de sala, 12 piezas, 74 pesos. Gran surtido en piezas sueltas. Ventas al contado y a plazos. Neptuno 211, casi esquina a Marqués González. Teléfono U-2856. También compramos muebles usados. E 694.—29d-3

INTERESANTE

Si usted necesita comprar muebles, no lo haga sin antes visitar la casa González y Díaz, Neptuno, número 167 teléfono M-8844, gran almacén de muebles finos y corrientes, y ahorrará usted dinero: vendemos al contado y a plazos. Las ventas para el interior, no pagan embalaje, visítenos y se convencerá.

NOTA:
COMPRAMOS MUEBLES
LLAME AL TELEFONO M-8844
348.—28 Feb.

19.—PARA EL HOGAR

TRAJE $1.99 PARA CABALLERO

Establecimiento liquidación trajes motoristas, chauffeur, camisas, camisetas, calzoncillos, casimires $0.80 vara, maniquís señora caballero, plancha eléctrica sastre, batilongos $0.50 Neptuno 133. 13320 26 mz.

RENOVADOR "RENOL"

Para conservar sus muebles y toda clase de objetos barnizados constantemente nuevos, use el renovador "RENOL-STAFFORD'S". Quita las manchas, da brillo, se seca enseguida y no mancha la ropa.

Distribuidores:
MARTINEZ Y Ca. "Casa Zárraga"
Automóviles y Accesorios. Industria y San José. Pídase en Ferreterías y Garages
13039 18 ab.

GRAN MUEBLERIA "EL ARTE"

Le brindamos un gran surtido de muebles finos y de todos estilos. Prestamos dinero sobre alhajas con módico interés. No olvidarse. El Arte, Neptuno 227. Telf. U-4747. 16773 9 ab.

DINERO "LA IMPARCIAL"

Casa de Préstamos, Neptuno 128, esquina a Lealtad. Seguimos dando dinero sobre alhajas a largo plazo y módico interés; facilidad para amortizar el préstamo en condiciones equitativas. Vendemos joyas, relojes y adornos a precios garantizados por nuestro bien ganado crédito. También compramos joyas y objetos de arte.

QUINTANA Y COMPAÑIA.
11247 24 mz

GABRIEL CERVERA

le brinda a usted el almacén de muebles "La Coqueta", situado en Neptuno número 162, acepta venta de muebles a plazos. Teléfono M-6371. 10218.—1 Ab.

GRANDIOSA LIQUIDACION DE MUEBLES

Juegos de cuarto, tres cuerpos con bronces, compuesto de 7 piezas, $300. Juego de marquetería fina 120 pesos. Id. sin marquetería, $100. Id. americano chico, esmaltado, $90. Juegos de comedor, ovalados, 3 lunas y bronces, tamaño grande 175. Idem marquetería $100. Idem chico ovalados $100. Juegos de sala, esmaltados, 8 piezas $120. Idem estilo francés 16 piezas, $95. Idem estilo gótico, 16 piezas, $90. Idem internacional, 14 piezas, $65, escaparates modernos, de lunas, $38. Vitrinas redondas, $30. Aparadores redondos $28. Id. cuadrados $18. Coquetas $15. Fiambreras modernas, de lunas $15. Espejos dorados $70. Máquinas Singer, flamantes, $40. Neveras modernas de $20 en adelante. Camas de madera, modernas, $15. Espejos y mesa de consola, modernas, $20. Camas de hierro de $6 en adelante. Camitas $8, de rejilla a $12. Seis sillas y dos sillones de caoba, $25. Mesas de correderas redondas $11. Variado surtido de lámparas de $3.00 en adelante. Sillones de portal de caoba $15 el par. Y tenemos toda clase de muebles sueltos a precios increíbles y gran surtido de joyas y ropa de caballeros, señoras y niños. Haga una visita a esta su casa y se convencerá. La Casa Ferro. Gloria 123, entre Indio y San Nicolás. Teléfono M-1296. 11626 25 mz

PARA EL HOGAR

LA MEDALLA DE ORO

Damos dinero sobre alhajas a módico interés, vendemos muebles a plazos, y compramos muebles de uso, modernos. J. C. Zenea (antes Neptuno) esquina a Soledad. Teléfono U-2367. 10521 2 ab

MONOGRAMAS BORDADOS

CASA MARIA BLANCO

La única que trabaja con sus dibujos originales. Especialidad en pañuelos y ropa interior a mano. Ropa de cama y mantelerías a máquina. Villegas 49, entre O'Reilly y Obispo. Teléfono M-5174. 11611.—9 Ab.

20.—PARA LAS DAMAS

MADELEINE SOEURS

Tiene el gusto de anunciar a su distinguida clientela que acaba de recibir los últimos modelos de vestidos de las mejores firmas de París. O'Reilly 83, altos. A-8890. 13282 23 mz.

CORAL

MASAJISTA DE SEÑORAS

TIENE EL GUSTO DE PARTICIPAR A SU DISTINGUIDA CLIENTELA QUE ACABA DE LLEGAR DE EUROPA CON TODOS LOS ADELANTOS MODERNOS REFERENTES AL MASAJE EN GENERAL. ESPECIALIDAD EN LIMPIEZA DEL CUTIS Y MASAJE EN LA CABEZA PARA EVITAR LA SALIDA DE LAS CANAS. PASA A DOMICILIO. TELEFONO M-2010. 13250 4 ab.

PARA RIZAR su melena. Tenacillas Marcel, 60 cts. rizadores alemanes 5 cts; redecillas 20 cts; crepé 30 cts.; ganchos 5 cts. Tintura La Favorita $1.00. PILAR. Aguila y Concordia. Tel. M-9392.

PILAR. Peluquería de señoras y niños; peinados $1; masajes 60 cts.; manicure 50 cts.; lavado de cabeza 60 cts.; teñido del cabello desde $5 Corte de melenas 60 cts.. Trenzas, moños, postizos, cabello, Aguila y Concordia. Tel. M-9392.

MANTONES de Manila, mantillas, peinetas españolas, todos colores, trajes típicos de todas naciones y épocas. Pelucas, barbas, bigotes, pinturas, maquillaje para artistas de teatro y cine. Alquiler de disfraces para Carnaval; pelucas y trajes para compañías de teatro y aficionados. PILAR. Concordia 8 y Aguila Tel. M-9392. 11150 6 ab.

EL experto mecánico Celestino Pichel, Presidente Zayas número 1, antes O'Reilly, compone toda clase de máquinas de coser, bicicletas, fonógrafos y relojes de pared. Llame a los teléfonos A-1275, M-4120. 12385.—30 Mz.

MANICURE PEINADODA

¿Queréis tener las manos bonitas y elegantes: Llamen a Tomasa Martínez que es la manicure predilecta de la alta sociedad. Teléfono A-0810. 9956.—31 Mzo.

MASAGISTA. Luz Rodríguez. Especialista para enfermedades nerviosas, obesidad, flaquencia, nuevo sistema, fuerza, energía para debilidad general Tel. M-6944 de 7 a 9 a. m. 12289 29 mz.

SI DESEA vender su mantón, se lo compro, paándole más que nadie; y si necesita uno de lo mejor, se lo vendo más barato que nadie. Concordia 8 y Aguila. Tel. M-9392.

CORTE el pelo a sus niños por expertos peluqueros, estilo americano y francés. Niños, 50 centavos; niñas, modelos Garzón, Ninón, Juana de Arco, 50 cts. Señoritas 60 cts. Peluquería PILAR. Aguila y Concordia. Teléfono M-9392.

FUERA canas. Obtenga un hermoso color negro o castaño, usando La Favorita, tintura instantánea vegetal a base de Quina. Estuche $1. De venta en boticas y sederías. Depósito: Peluquería PILAR. Aguila y Concordia. Teléfono M-9392. 11150 6 ab.

SOMBREROS SISTEMA FRANCES

Profesora enseñanza rápida y sólida y me encargo de confeccionarios en Belascoaín 126, altos, entre Campanario y Monte. Teléfono M-8416. 12865 2 ab

21.—PERDIDAS

PERDIDA

De Línea 110 se nos ha extraviado una perra y un perro policías que entienden por Orejita y Prinz. El perro es una mezcla de Coly y Policía, con el pelo y la cabeza muy largos. La perra tiene una uña muy saliente en la parte interior de las patas traseras. Los dos son del color de los lobos y tienen nueve meses. La devolución de los mismos o cualquier indicio de su paradero, será bien gratificado. 13244 23 mz.

Personas

SE DESEA saber el paradero de José Alvarez Alvarez; estuvo en la Guerra de la Independencia; es español; natural de Orense, Bande, Nigueruá, hijo de Pedro y Rosa. Lo solicita su hermano Domingo Alvarez. Escriba al Central Andorra. Artemisa. 13218 26 mz.

22.— SIRVIENTES-DEMANDAS

Criadas de mano

NECESITO una criada para comedor, dos para cuartos $30; ocho criadas más $25; otra para señor solo, dos camareras; ocho cocineras. Compostela 58. 13309 23 mz.

SE SOLICITA criada para lavar ropa y ayudar alguna limpieza que duerma fuera, no importa lleve poco tiempo en el país. Compostela 94, segundo piso. 13324 24 mz.

SE solicita en la calle 17, 433, entre 6 y 8, una criada acostumbrada a servir, se piden referencias. 13168.—23 Mz.

SE solicita una muchacha de 14 a 16 años para ayudar a la limpieza con buenas recomendaciones. Informan de 10 a 12. Baños 28, entre 17 y 19. 13063.—23 Mz.

PARA Marianao. Se solicita manejadora del país que ayude algo en los quehaceres. Sueldo $25 y ropa limpia. Teléfono FO-7975. 13017 23 mz.

SIRVIENTES-DEMANDAS

Criados de mano

NECESITO criado de mano con referencias, sueldo $50; otro criado $40; otro más $30; tres camareros; un portero y cinco muchachas españolas. Compostela 58. 13308 23 mz.

Cocineras

SE solicita una cocinera que ayude a la limpieza, que duerma en la colocación, que traiga referencias, que haga plaza para pocos de familia; que sea limpia y honrada Sueldo $30 y ropa limpia. Calle G número 66, bajos, entre 7 y 9, Vedado. 13398 26 mz

COCINERA. Se solicita una buena cocinera para familia. Sueldo $40. Casa señor Ariosa, Calzada de Columbia esquina a 7. Buena Vista. Bajarse en el paradero Orfila, de la Havana Electric. 13388 24 mz

SE SOLICITA una muchacha española, seria, para cocinar y ayudar en los quehaceres, ha de ser extremadamente limpia, ropa limpia y dormir en el acomodo. San Nicolás 28, altos 13353 24 mz.

SE SOLICITA una muchacha española para cocinar y limpiar a un matrimonio solo, se paga buen sueldo en Gervasio 139 altos, entre Reina y Salud. 13325 24 mz.

SE SOLICITA en la Calzada de Luyanó 128 una sirvienta para cocinar a corta familia y ayudar algo. Ha de dormir en la colocación. Sueldo $25 y ropa limpia. Se precisan informes. Tel. I-3401. 13342 24 mz.

SE solicita una muchacha peninsular que sepa algo de cocina, ayude a los quehaceres de la casa y duerma en la colocación. Amargura 71, altos. 13194.—23 Mz.

23.—SIRVIENTES-OFERTAS

Criadas de mano

PARA criada de mano o manejadora, se ofrece muchacha peninsular. Tiene buenas referencias. Informan Progreso, 19, altos, Habana. 13385 25 mz.

DESEA colocarse una señora española en casa particular para criada de mano o camarera; tiene buenas referencias. Informan en San José 27. Tel. M-4487. 13295 24 mz.

CRIADA de mano se ofrece para casa particular y de moralidad, sabe cumplir con su obligación, con buenas referencias. Informan Conserje del Banco del Canadá. Manzana de Gómez. 13304 25 mz.

SE OFRECE una buena criada o manejadora y un buen criado de mano. Buenas referencias. Luz 40 1-2. Teléfono M-1860. 13305 24 mz.

DESEA colocarse una española de criada de mano, entiende de cocina, siendo para un matrimonio solo no le importa ir al campo y tiene referencias. Egido 75. Teléfono M-8481. 13311 24 mz.

SE OFRECE joven española para criada de mano, manejadora o de cuartos; tiene persona que la garantice; para más informes dirigirse a Lamparilla 94, bodega. Tel. A-3586. 13348 23 mz.

DESEA colocarse una señora española para criada de mano o de cuartos, sabe coser un poco y es muy formal, desea dormir en la colocación, por atender mejor a la obligación, lleva un año en el país. Informan en la calle 14 No. 181, entre 19 y 21. Teléfono F-3535. Vedado. 13315 24 mz.

DESEA colocarse una muchacha española de criada, sabe coser, lleva tiempo en el país. Informan Teléfono M-8433. 13317 24 mz.

DESEA colocarse una joven peninsular para cuartos o manejadora. Informan M-6228. 13318 23 mz.

DESEA colocarse una joven española de criada de mano. Informan en Infanta 28. Reparto Las Cañas, Cerro. 13322 24 mz.

MANEJADORA de toda confianza, seria, muy formal y sabe cumplir con su obligación, desea casa de moralidad: viaja a los Estados Unidos o a Europa si es necesario. Acosta 14. Ciudad. 13338 24 mz.

DESEA colocarse una muchacha española de criada de mano. Informan Amistad 20. Teléfono A-8350. 13341 24 mz.

DESEA colocarse una joven española de criada de mano o manejadora, tiene buenas referencias. Tel. A-7920. A 0207 24 mz.

DESEA colocarse una joven española de criada de mano o manejadora, es formal. Teléfono M-7162. A 10105 23 mz.

DESEA colocarse una muchacha peninsular de criada de mano, entiende un poco de cocina, tiene buenas referencias. Informan San Miguel 27, Teléfono A-6207. 13375 24 mz.

DESEAN colocarse dos muchachas españolas una para coser y hacer alguna limpieza o para manejar y la otra para criada de mano o para cuartos. Teléfono A-8155. 13371 23 mz.

JOVEN española acostumbrada al servicio fino de buenas casas y con informes desea colocarse para cuartos y coser, lleva tiempo en el país y sabe trabajar, sabe planchar ropa fina de señoras, desea le informen por el Teléfono M-3064. 13365 24 mz.

DESEA colocarse una joven española para criada de comedor o para criada de cuartos, lleva tiempo en el país Informan Teléfono M-3064 13364 24 mz.

SE OFRECE una joven española para criada de mano o manejadora de un niño, lleva tiempo en el país y sabe cumplir con su obligación, desea casa de moralidad. Informan Tel. M-3064 13366 24 mz.

DESEA colocarse una muchacha española para servicio de matrimonio solo o corta familia. Tiene buenas referencias y sabe cumplir con su obligación. Tel. M-7057. 13360 23 mz.

MUCHACHA peninsular desea colocarse criado de mano o para cuartos es muy práctica y sin pretensiones. Prefiere en la Habana. Egido 93. Teléfono A-2214. 13351 23 mz.

MUCHACHA peninsular desea colocarse en casa particular de un matrimonio de moralidad y honrados, ella es muy seria y honrada y formal, no le gusta salir a la calle. Informan: Teléfono A-5427. 13179.—23 Mz.

DESEA colocarse una señora española, lleva tiempo en el país o bien por horas, o para todo el día. Informan Corrales 14. Teléfono A-7416. 13236 24 mz.

DESEA colocarse una joven española de criada de mano o manejadora, lleva 5 meses en el país. Informan en Revillagigedo 20. Teléfono M-8395. 13270 23 mz.

DESEA colocarse una joven peninsular, recién llegada, para ayudar a los quehaceres de casa o con un matrimonio solo. Tiene quien la garantice. Darán informes Porvenir 7 entre Habana y Compostela. Tel. M-3946. 13256 24 mz.

Criados de mano

CRIADO de 23 años con práctica y referencias de las casas en que trabajó, se ofrece, desea casa estable. Teléfono M-7057. 13012.—22 Mz.

CRIADO de mano, español, con buenas referencias, acostumbrado al servicio fino, solicita colocación sin grandes pretensiones. Informes Teléfono A-8563. 13313 23 mz.

CRIADO de mano desea colocarse un buen criado práctico en todo lo que requiere un buen servicio, referencias de buenas casas. Sale al campo. Tel. M-2161. 13350 23 mz.

DESEA colocarse criado joven español, es práctico y servicial. Tiene referencias de casas particulares. Teléfono I-6152. 13329 25 mz.

HOMBRE de 30 años de edad y acostumbrado al servicio de casas particulares desea colocarse de criado de mano. Tiene buenas referencias de las casas donde trabajó. Para informes llame al Tel. A-8232. 13225 23 mz.

SIRVIENTES-DEMANDAS

SE OFRECE un criado de mano para casa particular, práctico en el servicio, lleva tiempo en el país; tiene referencias de las casas que trabajó. Informan F esquina a 21 Vedado. Teléfono F-5016, bodega. 13209 23 mz.

SE OFRECE un superior criado de mano y una buena criada. Inmejorables referencias. También un muchacho para cualquier trabajo. Compostela 58. Teléfono A-4792. 13310 23 mz.

Crianderas

SE OFRECE una señora para criandera. Tiene certificado de Sanidad y leche abundante y se puede ver su niño. Vedado, calle 24 y 25, puesto de frutas. Tel. F-2665. U H 13326 24 mz

DESEA colocarse joven española de criandera, pocos meses de parida. Puede verse el niño. Pocito 16, altos. Departamento 20. 13334 24 mz.

Cocineras

PARA cocinar y limpiar a corta familia, se ofrece joven española para casa de moralidad. Teléfono F-O-1128. 13387 25 mz

SE desea colocar una señora de mediana edad para cocinar, y para ayudar a la limpieza si es una cocina de poco trabajo. Informan Calle 18, número 19, entre 11 y 13, Vedado. 13384 25 mz

DESEA colocarse una señora de mediana edad para cocinar y limpiar y no le importa ir al campo y también para lavar y duerme en la colocación. Teléfono M-3339. 13329 24 mz

SE OFRECE una superior cocinera repostera, de color. Tiene referencias No duerme en la colocación. M-7122 13337 23 mz.

DESEA colocarse una señora española de cocinera, no le importa ayudar a la limpieza si es corta familia. Informan Teléfono M-7336. 13374 24 mz.

UNA señora española joven y trabajadora, desea colocarse en casa seria y moral, sabe cocinar y limpiar y es competente para todo. Para informes Maloja 131. Departamento No. 9. U H 13339 24 mz.

COCINERA repostera, cocina criolla y española, tiene referencias y trabaja a particular o comercio, hace plaza. Informes A-7666. 13352 24 mz.

SE COLOCA una general cocinera a la española y criolla, para comercio o particular; sabe de repostería, no duerme en la colocación. Teléfono: M-6416. 13296 24 mz.

SE OFRECE una buena cocinera y un buen cocinero muy prácticos y buenas referencias. Luz 40 1-2. Teléfono M-1860. 13306 24 mz.

DESEA colocarse una española para los quehaceres de una corta familia; sabe cumplir su obligación y tiene buenas referencias, es seria y formal Sabe cocinar bien y lleva tiempo en el país. Informan en San Nicolás 60, bajo. 13345 24 mz.

DESEA colocarse una cocinera, joven, española y lleva tiempo en el país, sabe cocinar de todo y entiende de repostería. Teléfono U-2416. 13347 24 mz.

DESEA colocarse una española de mediana edad, de cocinera, es limpia y formal. Tiene quien la recomiende. Informan Economía 18. Teléfono A-9587. 13321 23 mz.

SE desea colocar una cocinera joven española, sabe cocinar de todo y entiende de repostería que sea casa particular o establecimiento, no sale de la Habana. Informan: Colón 1 y medio. 13213.—23 Mz.

COCINERA y limpieza, se ofrece criolla y española. Reina 69. Sastrería. A-7735. 13049.—23 Mz.

Cocineros

DESEA colocarse un cocinero repostero. También se coloca una buena cocinera de color, hace dulces Teléfono A-4265. U H 13301 23 mz.

COCINERO del país desea colocarse en casa particular o del comercio, sin grandes pretensiones, no tiene inconveniente ir al campo, sabe repostería. Teléfono A-5777. 13307 23 mz.

PARA familia particular de buen gusto se ofrece un experto cocinero y repostero, es formal, aseado y tiene informes. Dan razón en Progreso número 13. 13349 23 mz.

DESEA colocarse un chino cocinero, cocina a la criolla y a la española; sabe hacer dulces. Teléfono M-7122. 13336 23 mz.

SE OFRECE un cocinero español con recomendaciones. Informan Zapata No. 130. Tel. F-4965. Pregunten por Juan. 13369 24 mz.

Chauffers

SE ofrece un joven español para chauffeur, tiene referencias de las casas que ha trabajado, se prefere buena familia. Informan: Teléfono FO-1385. 13201.—24 Mz.

CHAUFFEUR español, se ofrece para casa particular o de comercio. Tiene referencias, es serio y cumplidor. Informan por el Tel. A-2356. 13288 23 mz.

Varios

DESEA colocarse en casa particular o garage un gran fregador de máquinas; es práctico en el oficio; lleva dos años en el país: es vizcaíno. Tiene referencias de donde ha trabajado. Estrampes 17, Reparto Mendoza, teléfono I-5062. 13282 25 mz

UN MATRIMONIO se hace cargo de casa de familias o ciudadela, solar no van. Haciéndose cargo la señora de todo por ser trabajo que desempeña. Sol 76. Informan Tel. A-7342 Habana. 13316 23 mz.

SE OFRECE un joven español para portero o pinche; entiende de cocina. Informes Zapata 130. Tel. F-4965. Vedado. 13370 23 mz.

MODISTA española desea trabajar en casa particular que sea de toda moralidad. Informan Teléfono I-6789. 13357 24 mz.

JARDINERO EXPERTO

Se ofrece para casa particular, Manuel Quintela, Calle A, esquina 41, jardín La Verbena. Teléfono F-3393. 13144.—28 Mz.

ENGLISH speaking girl wants position os cook Mard Nurse or general house work speaks some spansh and has reference. Fuentes No. 1. Reparto Almendares. Teléfono FO-1719. 13177.—23 Mz.

DESEA colocarse un joven español de portero o criado en casa particular o de comercio. Edad 29 años. Tiene quien lo garantice. Informan Infanta y San Lázaro, Café. Tel. U-1659. 13227 23 mz.

UNA JOVEN española desea coser en casa particular. Tiene inmejorables referencias. Informes Cristina No. 72, altos. 13230 23 mz.

SE OFRECE una señora inglesa (40) empleada antes de Institutriz con el Dr. A. Betancourt, de Cienfuegos. M-3281 13249 23 mz.

DESEA colocarse un hombre para fregar platos. Está muy práctico. También sabe hacer de todo. Para todo lo que le manden. Buenas referencias Va a todas partes. Tel. U-2583. Jesús Peregrino 93. 13041 24 mz.

PENINSULAR viuda se ofrece para cuidar enfermos, tengo práctica y paciencia, hablo francés y español. Luz, 62, altos. Teléfono A-9223. 13200.—26 Mz.

SIRVIENTES-OFERTAS

24.—SOLARES YERMOS

Compras

COMPRO lotes de terreno próximo esta ciudad, Guanabacoa, Regla, Marianao, de mil metros hasta 100,000. Lago. Reina 27. Depto. 212. Teléfono A-3906, A-5955. También. Arroyo Apolo. Lucero, Calvario. 13199.—23 Mz.

Ventas

SE vende un solar en la calle E y 11 Reparto Batista, que mide 9 varas de frente por 16 de fondo. Informan en Durege, número 11 entre San Bernardino y Zapotes, Santos Suárez. En la misma se vende un motor eléctrico con los demás utensilios, de 4 H P. 13393 25 mz

SOLAR vendo el mejor situado Ampliación Vivanco, Estrada Palma y Goicuria, esquina fraile 415 varas planas, regalo plano fabricación, sala, vestíbulo, tres cuartos, 4x4, comedor, pantry, cocina, baño, closet cuarto criados. Informan: Villegas 110. Oficina. 13188.—25 Mz.

SE vende un solar en Santos Suárez, se da muy barato, mide 8x34 varas, está en la acera de la brisa. Informan en Santa Catalina y Sola. Teléfono I-7594. 13210.—26 Mz.

SE vende a plazos un hermoso solar en lo más alto de la Víbora, calle de O'Farrill, entre Goicuria y Juan Delgado, mide 12x58 varas, a una cuadra de la Avenida de Acosta, por donde pasará el tranvía 2,000 pesos al contado y el resto a plazos. A. Guerra. A-7712, a 5.50 vara. 13215.—30 Mz.

APROVECHEN una ganga vendo dos lotes de terreno en lo mejor del barrio de las casas a media cuadra de la Calzada de Luyanó, por Blanquizar 38-50x46 varas por Compromiso 15.33 por 35, precio 7 pesos vara. Informa: José Salgado. Calzada de Guanabacoa kilómetro 6, fábrica de carbón. 13157.—23 Mz.

SE vende a plazos un gran solar en la hermosa Avenida 12, Ampliación de Almendares, a 6.50 vara 3,000 al contado y resto a plazos. A. Guerra. A-7712. 13214.—30 Mz.

SE VENDE o se arrienda un terreno propio para jardín, compuesto de 1.596 metros, en la calle 33 entre A y Paseo. Informes: Marqués González 12. 13072 27 mz.

MUY BARATO se venden 1.128 metros de terreno con una casa de tabla y guano, frente al Paradero del Cotorro, dan frente a Carretera. Informes: Marqués González 12. 13073 27 mz.

VENDO solar en el Vedado, calle M. Mide 13.66 por 50. Precio a 36 metro y otro más en la calle 17 en $40 metro. J. Llanes. Sitios 42. Tel. M-2632. 12913 24 mz.

SOLARES

Vendemos a plazos solares bien situados. Grandes facilidades de pago.
MENDOZA Y CA.
Obispo 63. Telf. M-6921.
E 578 Marz 31.

VENDO solares en El Lucero, al contado y a plazos, sin interés. Informan personalmente, apeadero Lucero, de 9 a 11 a. m. y teléfono F-3288. 12790.—1 Ab.

VENDO 500 metros de terreno con 3 cuartos, toda la instalación sanitaria, su dueña en la misma de 1 a 7. Figueroa número 5, entre Luis Estévez y Estrada Palma, Santos Suárez. 11967.—27 Mz.

INFANTA, pegado a Carlos III, una parcela de 190 metros 12x15 con dos frentes, no deje de verla, le conviene, es la mejor de la Avenida. Informan: Teléfono M-9769. Martínez. 12348.—25 Mz.

EN EL CERRO, VENDO

en la calle Prensa, entre dos paredes un solar de 11 metros de frente por 38 de fondo a $6.70 metro. Informan en Santa Teresa 23. Teléfono I-4370. 11809.—26 Mz.

SE venden Infanta esquina Zanja, 244 metros, junto a esta con frente Infanta, otra parcela 140 m. Infanta esquina Salud 122 metros. Después por el frente de Zanja 4, parcelas de 166 metros cada una, y que por ser la manzana estrecha, tienen frente también a la calle de Salud. Todo fabricado una planta de azotea. Informes: F. García Villegas, (Propietario). 11273.—23 Mz.

EN Marianao, se venden 967 metros de terreno que hace esquina con una accesoria y 3 cuartos al fondo en San Faustino y Sandoval. Informa: Balbín. Teléfono FO-7097. 11301.—23 Mz.

25.—SOLICITUDES

Varios

SE solicita un socio para una industria que está bien montada, marcha bien como puede verse, quiero irme a España y tengo que dejarlo al frente quien disponga de 6,000 pesos, el negocio es bueno. Informa: Antonio Bauza. Figuras 66. 13186.—23 Mz.

26.—VARIOS

LA DESCRIPCION del viaje, vida y hechos de Franco en Marruecos, remito al recibo de 70 centavos giro postal o sellos. Fausto Martín. San Rafael 50, segundo piso, Habana. 13367 25 mz.

SE SOLICITA un socio que disponga de $500 en efectivo para negocio que deja más de $20 diarios. Para más informes dirigirse al Profesor Manso. Estrella 103, bajos a todas horas. 13362 23 mz.

¡OJO! ¡OJO!

Propietario el único que garantiza la completa extirpación del comején contando con el mejor procedimiento y gran práctica recibe aviso en Diez de Octubre 534. A. Piñol. Teléfono I-3302 12395.—14 ab.

AGENCIAS DE MUDADAS

LA ESTRELLA

MUDANZAS de todas clases. Carros y camiones para la ciudad e interior. Todos los trabajos al contado. San Nicolás 98. Teléfono A-3976, A-4206. 13395.—21 Abril

Agencias Colocaciones

LA AGENCIA LA UNION

De Marcelino Menéndez, 28 años de establecida. Es la única que en cinco minutos facilita todo el personal con buenas referencias. Llamen al Teléfono A-3318. Habana 114. 13323 26 mz.

AGENCIA, ofrecen toda clase de servidumbre, dependientes todos los jiros, peones, operarios para todas clases se necesita, criadas, cocinera y empleadas. Chacón 24. Teléfono A-1673. Sr. Sosa. 12756.—27 Mz.

Si necesitan algún dependiente

cocinera, criada de mano, mecanógrafo, criado etc. etc. La Internacional se lo facilitará rápidamente, pues siempre tenemos personal disponible. Sol, 79. Teléfono A-8985. 10381.—2 Ab.

¿QUEREIS COLOCAROS, HOMBRES Y MUJERES?

lo conseguiréis fácilmente visitando la Internacional, única casa que tiene demandas en todos los jiros, venir y os convenceréis. La Internacional. Sol 79. 10380.—2 Ab.

COMIDAS

COCINERO particular, se sirve a domicilio, comida muy variada. Teléfono A-6113. 12723.—1 Ab.

M.E.C.D. 2016

"DIARIO DE LA MARINA" EN SAN SEBASTIAN

LOS PROGRESOS DE GUIPUZCOA

Pues señor...

Estos guipuzcoanos tienen un admirable temple progresivo. De todas veras lamentan los extranjeros que al dedillo conocen a España y a la vez la quieren, que el de las demás provincias quede de Guipúzcoa bastante atrás.

Para los guipuzcoanos, cuando proyectan tal o cual empresa, ni hay dilaciones ni "peros". ¿Conviene a su región? Pues manos a la obra; a madurarla cuanto más y si necesitan dinero para rematar el final, a buscarlo. ¿Que no lo hay? Pues lo buscan aunque sea bajo tierra. La tarea será de las de sudor a cántaros, pero hallan el dinero. Son tenaces, ni nada ni nadie les atemoriza, corren tras un ideal aunque se caigan mil veces y otras tantas se levanten, pero lo alcanzan... ¡vaya si lo alcanzan! En fin, lector, son vascos, y de aquí que sepas tú tan bien como yo que para los vascos no hay paredes.

¿Demostración de su admirable progreso?

Empecemos por la capital: San Sebastián.

¿Existe en España otra capital que agrade más a propios y extraños? Será chiquita, pero chavala más coqueta, y más salada, y mejor vestida y elegante, que me perdonen sus hermanas: ni parecida tiene otra hija la "vieja" España. ¡De lamentar es que tenga nombre masculino!

¿Y quién pone la tilde de la disconformidad a sus instituciones benéficas y sociales como la Casa cuna y Casa de maternidad, cajas de ahorros provincial y municipal, granja modelo de Fraisolo, cuarteles, "Gota de leche"...?

¿Y las carreteras de Guipúzcoa?

Guipúzcoa tiene unas carreteras que, para mejor admirarlas, invitan más a caminarlas que a cruzarlas en confortable "auto".

La Diputación gasta dinero a espuertas para conservarlas en todo momento merecedoras del aplauso general.

Y con tanto amor las cuidan los pueblerinos, que llegan al extremo de regarlas en verano. Palabra.

Algún lector tal vez crea que es exagerada esta última alabanza. Es tan cierta como que el resto de las carreteras de España, excepto las de la provincia de Santander, si no son un infierno lo que es a purgatorio sí han llegado.

Las conozco... aunque no tengo ni "chofer", ni "garage", ni "auto".

¿Y qué decir de los pueblos de esta región?

No conozco uno que deje de tener sus calles bien, pero muy bien empedradas o asfaltadas y limpias como salas... es decir, como salas que estén limpias; los edificios públicos estimulan a visitarlos; raro es el pueblo que no tiene banda de música, y lo más sobresaliente es que a ningún ayuntamiento necesitan sus acreedores pasarle la cuenta el sábado. A las mil maravillas cubren todos sus compromisos.

La Diputación provincial de Guipúzcoa tiene un establecimiento dedicado a operaciones de Caja de Ahorros. El Ayuntamiento de San Sebastián no le va en zaga: tiene otro.

Este cuenta más de cuarenta y un millones de pesetas por imposiciones; aquél, ochenta.

¡Una Diputación y un Ayuntamiento con Cajas de ahorros pletóricas de dinero!... Vamos, ésto parece arrancado de una fábula de Samaniego; ¿verdad, lector?

Las mejores propiedades de San Sebastián son de esos Establecimientos. Sus Carteras rebosan garantía. La confianza de los imponentes no admite vacilación.

La Caja de Ahorros Municipal explota un negocio de intensa garantía y de copiosos beneficios: el llamado Monte de Piedad.

Conozco muy bien este negocio (¡perdón para mi inmodestia, lector!) porque lo estudié y practiqué en mis años rosados en el prestigioso Monte de Piedad de Alfonso XIII y Caja de Ahorros de Santander, y de aquí que afirme que las Cajas de ahorros difícilmente encontrarán mejor inversión de dinero que el que demande la creación y vida de esos "asesinos" de la usura llamadas Monte de Piedad.

Y vamos ahora con el motivo principal de estas cuartillas.

La Caja de Ahorros Provincial de Guipúzcoa acaba de rematar un negocio brillantísimo.

Este negocio no encontró apoyo hace años entre los perseguidores de dividendos y cupones. Lo vieron gris, aun comparado por el 5 por ciento de interés anual que garantizaba el Gobierno de la Nación. Los Bancos se hicieron "los suecos", petulantes los capitalistas y, en fin, por poco entre unos y otros dan al traste con el anhelo de la región.

Pero... lo que dije antes: los guipuzcoanos son firmes, pertinaces, todo lo arrollan cuando se les mete entre ceja el "plus ultra" del progreso de su pueblo.

La Diputación Provincial encontró el negocio de color de fresa rosa, después de que los "grandes" financieros, tal vez por falta de cucharetadas, lo habían acogido con ese desinterés que solemos dedicar a las rosas cuando la amarillez comienza a deslucir su esplendor.

El negocio, que no es otro que el del ferrocarril por antonomasia llamado "del Urola", actualmente está en marcha. El día 22 de este Febrero que cruzamos, fué inaugurado.

La Diputación sonríe; los sabihondos financieros han quedado boquiabiertos ante la hazaña que creyeron irrealizable.

En nombre del DIARIO DE LA MARINA asistí al acto de la apertura de la línea. A él fuí invitado, que equivale a decir que el DIARIO no es extraño a la Excelentísima Diputación de Guipúzcoa, y distinguido por su honorable presidente don Vicente Laffitte y el secretario—los dos amabilísimos hasta más no desear—don Ramón Zubeldia.

El ferrocarril del Urola coloca a Guipúzcoa a la cabeza de los países más adelantados de Europa. Así, como suena. Prueba, si el Anuario de la Torre no es un mito.

Actualmente tiene esta provincia 353 kilómetros de vía férrea en explotación, que equivale a una densidad media de 196 metros cuadrados por kilómetro cuadrado de superficie. Bélgica, por contar 291 metros, es la única nación europea que supera a Guipúzcoa.

En cuanto al número de metros por habitante, Francia tiene la primacía, ocupando Guipúzzcoa el segundo lugar.

De los 90 pueblos que forman la provincia, con una población total de 274,110 habitantes, 35 con una población de 214,340 tienen su estación de f. c. en contacto con el pueblo.

La longitud total del ferrocarril secundario de Zumárraga (Urola) es de 36,613 metros.

Las estaciones de la línea son: Zumárraga, Villarreal, Aizpuruchu, Azcoitia, Loyola (Santuario), Azpeitia, Lasao, Cestona (Balneario), Cestona (Villa), Iraeta, Arrona, Zumaya (Empalme con el f. c. de San Sebastián a Bilbao) y Zumaya (Puerto).

Las fachadas de los edificios-estaciones son a cual más vistosas y elegantes. Más que estaciones de f. c. parecen residencias de ricos hombres.

El conjunto de esta línea férrea deja observar que la Diputación no quiso trato con la baratura por aquello de que lo barato es caro.

Se ha adoptado para este f. c. la tracción eléctrica.

La línea aérea es de suspensión catenaria, con postes de hormigón armado y aisladores "Diávolo".

El material móvil consta de veintiún coches de viajeros y ochenta y un vagones para mercancías. Este material ha sido suministrado por la Compañía Auxiliar de Ferrocarriles, de Beasain (Guipúzcoa), y por la Sociedad Talleres de Miravalles.

Los coches de viajeros tienen una longitud de 15.50 metros, entre topes, y están divididos en tres compartimentos: "departamento-salón", "clase única" y el destinado al transporte de los equipajes de los viajeros. En cada coche pueden acomodarse hasta 30 viajeros sentados.

Con los elementos que cuenta ete f. c. puede hacer un servicio de un tren de viajeros cada hora y en cada sentido, y dos trenes diarios de mercancías en la misma forma.

El servicio inicial en esta época de invierno en que el f. c. se ha inaugurado, es, aproximadamente, cada dos horas un tren de viajeros.

El coste de este f. c., sin contar la electrificación y el material móvil, ascenderá, aproximadamente, a 15 millones 500,000 pesetas, o sean 421,000 pesetas por kilómetro.

El total no bajará de 20,000,000 de pesetas, equivalente a 540,000 por kilómetro.

De Zumárraga a Zumaya tardarán los trenes de viajeros una hora y diez minutos, y de Zumaya a Zumárraga, una hora y veinte minutos.

Descripción del trazado.

Copio de la Memoria:

"El trazado del ferrocarril del Urola arranca de Zumárraga y se desarrolla por todo el curso del río Urola hasta llegar a Iraeta, en donde lo abandona y cruzando su divisoria con el Arrona pasa a la cuenca de este último que la recorre hasta empalmar en la estación de Zumaya con la línea de Bilbao a San Sebastián. Desde esta estación arranca un ramal de bajada al puerto, en donde la Diputación ha construído un muelle para la carga y descarga de las mercancías.

En Zumarraga, origen de la línea, empalma con la de los Vascongados en la margen derecha del río Urola, siguiendo por ella hasta los 400 metros del origen, en donde pasa a la otra orilla, cruzando el río con un puente, el número 1 de la línea, formado por tres tramos de hormigón armado de 9'50 metros de luz cada uno. Al llegar al pueblo de Villarreal y no habiendo sitio para el paso del ferrocarril más que a fuerza de costosas expropiaciones, se ha optado por ocupar el cauce del río, cubriéndolo en una longitud de 100 metros, llegándose así a la estación de Villarreal. A la salida de esta estación se pasa a la orilla derecha con el puente número 2 en un tramo de hormigón armado de 10'20 metros de luz, siguiendo el trazado por esta orilla adosado a la carretera, la que se desvía en algún punto hasta el kilómetro 1,897 en donde vuelve a pasar a la izquierda con el puente número 3 de dos tramos de hormigón armado de 10'20 metros de luz.

Continúa por esta orilla y después de hacer dos importantes desviaciones en la carretera y una en el río, pasa a la orilla derecha con el puente número 4, formado por dos tramos también de hormigón, armado de 9'50 metros de luz y de 6'17 para el cruce de un canal, siguiendo por este lado del río, cortando luego el trayecto en túnel hasta el kilómetro 4'913 en donde pasan a la izquierda con el puente número 5 de dos tramos metálicos de 14'60 metros de luz y uno metálico de 17'40 que cruzan al río y a la carretera volviendo inmediatamente a la orilla derecha con el puente número 6 de tres tramos de hormigón armado de 11 metros de luz que pasa también por encima de la carretera.

Sigue por la orilla derecha cortando los túneles números 5 al 10 hasta llegar al kilómetro 8,108 en donde pasa a la izquierda con el puente número 5 al 10 hasta llegar al kilómetro 8,108 en donde pasa a la izquierda con el puente número 7 de cuatro tramos de hormigón armado de 11 metros de luz. A la salida del puente se halla la estación de Aizpurucho, que sirve a la pequeña agrupación de casas de este nombre, pero que su principal objeto es el establecer un cruce entre Villarreal y Aizcoitia que permita hacer un servicio frecuente de trenes.

En el kilómetro 8,699, después de cortar el túnel número 11, se pasa otra vez a la orilla derecha con el puente número 8, de tres tramos de hormigón de 10'20 de luz. Se corta luego el túnel número 12 y se pasa a la orila izquierda con el puente número 6; e inmediatamente a laderecha otra vez, con el puente número 10.

Hasta el kilómetro 14,301, en que se establece la estación de Azcoitia, hay otros seis puentes, de los cuales el puente número 15 está formado por dos arcos de fábrica de 8 metros de luz para cruzar la carretera y un canal y otros dos arcos de fábrica de 13 metros para cruzar el río.

De Azcoitia a la estación de Loyola, situada en el kilómetro 17,467, hay dos túneles.

En el kilómetro 19,205 se cruza el río de Urrestilla con un puente el número 17, en el kilómetro 19,692 se establece la estación de Azpeitia. En el kilómetro 22,250 después de cruzar el río Urola con el puente en curva número 18, de cuatro tramos, se corta en túnel el pronunciado recodo que forma el río en este punto. En el kilómetro 23,072 hay un paso superior de la carretera para el que ha habido que hacer una importantísima desviación y en el kilómetro 23,134 se establece el apeadero de Lasao.

(Continuará)

Ramón RIOS Y SAIZ

San Sebastián, Febrero de 1926

FRANCO LLEGARA A LAS PALMAS EL 28 DEL ACTUAL Y SE ESPERA QUE LLEGUE A PALOS DE MOGUER EL DIA 5 DE ABRIL

SE CREARA EN ESPAñA UNA ORDEN DE CABALLERIA PARA CONMEMORAR EL VUELO HECHO POR EL PLUS ULTRA

Varios buques de guerra españoles rendirán honores a los marinos argentinos cuando el "Buenos Aires" llegue a aguas nacionales, yendo también los diplomáticos

ADELANTAN LOS PREPARATIVOS DEL PROGRAMA

La real Sociedad Económica Matritense ha troquelado una medalla conmemorativa del vuelo, destinada a las escuelas nacionales, con alegorías hispano-americanas

MADRID, marzo 22.—(U. P.)—El crucero argentino "Buenos Aires" en el cual regresan a España el Comandante Ramón Franco y sus compañeros del vuelo España-Argentina, llegará a las Palmas, Gran Canari el día 28 de este mes y saldrá de allí ese mismo día, para llegar al al Puerto de Palos el día cinco de abril, según anuncia hoy una nota oficiosa.

La nota detalla también la forma en que va avanzando la preparación del programa para la recepción de los aviadores y los marinos argentinos del "Buenos Aires".

Varios buques de guerra españoles rendirán honores a los marinos argentinos, cuando el "Buenos Aires55 llegue a aguas nacionales. En un buque de la compañía Trasmediterránea saldrán los representantes diplomáticos de los países americanos a encontrar al crucero. Después de los festejos populares y del recibimiento oficial en Huelva, los aviadores saldrán para Sevilla hacia la media noche, a fin de llegar a la capital andaluza a las doce de la mañana. La guarnición sevillana ofrecerá un Jerez de honor, en el que se beberá el mejor caldo de este tipo producido en la región, a los tripulantes del "Buenos Aires" y a los aviadores del "Plus Ultra".

En Madrid, aparte de la gran recepción que hará el pueblo a los aviadores y a los marinos argentinos habrá muy pocos festejos, porque se ha convenido que corresponde a Huelva y Sevilla realizar los números más solemnes de la recepción nacional con que se dará la bienvenida a los heroícos hijos de España.

SE CREARA UNA ORDEN DE CABALLERIA PARA CONMEMORAR EL VUELO DEL "PLUS ULTRA"

MADRID, marzo 22.—(U. P.)—El gobierno está estudiando la creación de una orden de caballería conmemorativa del historico vuelo, cuya medalla se otorgará solamente a las personas que presten servicios de resonancia universal. Probablemente, la primera condecoración de esta oredn será concedida al Comandante Franco, durante un acto solemne que se celebrará en el campo de aviación de Jetafe, al que asistirán las representaciones de todas las academias militares de España.

Durante esta misma ocasión, en la cual estarán presentes todas las entidades que tienen relación con la aviación española, se organizará una unión nacional de aviación, en cumplimiento del deseo del gobierno, y cuyo propósito será nacionalizar la aviación, no solo en lo que se refiere a su carácter militar, sino también por sus aspectos científico e industrial.

TAMBIEN SE HACE UNA MEDALLA CONMEMORATIVA PARA LAS ESCUELAS

MADRID marzo 22.—(U. P.)—Para conmemorar el vuelo Palos-Buenos Aires, la Real Sociedad Económica Matritense ha troquelado una medalla conmemorativa destinada al uso de las escuelas nacionales. El anverso de la medalla representa las carabelas de Colón en alta mar, con el sol al fondo esparciendo sus rayos; en la parte superior aparece el emblema de la aviación, con esta inscripción: "Colón, mil cuatrocientos noventa y dos—Franco, Alda, Durán, Rada—mil novecientos veintiseis". En el reverso, aparece la figura de España, apoyada en el León Hispano y ostentando en las manos la corona y la palma del triunfo. Al lado de esta figura aparece la de América, mostrando en sus manos los productos de su suelo en señal de fertilidad y un collar como signo de su riqueza. Las figuras de España y América están rodeadas por los emblemas de la Ciencia, la Agricultura, la Industria y el Comercio.

De esta medalla se han troquelado ejemplares de oro para los aviadores, el rey Alfonso, el jefe del Gobierno y los Presidents de las Repúblicas ibero-americanas y Portugal.

PREPARANSE GRANDES FESTEJOS EN EL FERROL

FERROL, marzo22.—(U. P.).—Cuando el comandante Ramón Franco, venga a visitar a su madre a esta, su ciudad natal, será recibido con grandes fiestas populares por sus paisanos para las cuales se está organizando un extenso programa por la Asamblea Municipal.

LA CONDECORACION DEL "PLUS ULTRA"

MADRID, marzo 22.—(U. P.)—Los Ministros de Estado e Instrucción Pública anunciaron hoy que la nueva condecoración a que alude un cable anterior se llamará del "Plus Ultra", con la cual se premiarían los servicios distinguidos que, en cualquier rama del saber humano, presten al mundo los españoles, sea cual fuere el país en que se encuentren.

Los primeros condecorados serán los aviadores del "Plus Ultra". La concesión de nueva condecoración será limitadísima.

ILEGA A TETUAN EL GENERAL SANJURJO

TETUAN, marzo 22.—(UP)—El general Sanjurjo, comandante en jefe de las fuerzas de España en Marruecos, ha regresado a esta plaza sin novedad, después de la visita que hizo en Rabat al residente de Francia con el objeto de coordinar la acción franco-española contra Abd-El-Krim.

LA CONFERENCIA NORTE-AFRICANA

TUNEZ, marzo 22.(UP)—El gobernador residente de la zona francesa en Marruecos, M. Steeg, en un discurso pronunciado hoy ante la Conferencia Norte Africana, en la cual están representados Tunez, Argelia y Marruecos, dijo:

"Francia está orgullosa de su respeto por las enseñanzas islámicas, pero los rifeños están predicando ahora la guerra contra Francia a nombre del Islam. Afortunadamente, nuestras fronteras están cubiertas por las tribus amigas, que forman una barrera impenetrable contra cualquier ataque por sorpresa. Esta línea de defensa se extiende hasta la frontera franco-española de Marruecos, y aún pasa esa frontera.

"Nosotros vemos cada día nuevas muestras de la desintegración de los rifeños, la cual se acentúa a medida que los franceses avanzan. Yo tengo fe en que la paz de Marruecos se fundará sobre los esfuerzos pacifistas de Francia".

LA ACTUALIDAD GRAFICA EN ESPAÑA

El nuemo Ministro de Suecia en España, señor Danielsen, al salir de Palacio, luego de presentar al Rey sus cartas credenciales

(Servicio gráfico especial del DIARIO DE LA MARINA, foto Marín)

FRANCIA NO SE DEJA ENGAÑAR POR NINGUNA MANIOBRA DE EL-KRIM

Se cree que sus proposiciones de paz son una maniobra hábil para mantener el entusiasmo

RESUMEN DE LA SITUACION

Parte de la idala de Beni-Ulixech y un grupo de legionarios han hecho volar oficinas rifeñas

PARIS, marzo 22.—(A. P.)— Los círculos oficiales declararon hoy que el problema de la paz con Abdel-Krim y las tribus insurgentes de Marruecos (asunto que han revivido las noticias relativas a negociaciones de paz que se reciben en Tánger, Rabat y otros puntos) continúa en la misma situación exactamente que cuando se suspendieron las hostilidades el año pasado a causa del mal tiempo.

En el Ministerio de Estado de Francia se decía hoy que el Gobierno francés tiene motivos para creer que el caudillo rifeño no hace ahora otra cosa que desarrollar una actuación habilísima proponiendo una paz que sabe que Francia y España no han de aceptar para persuadir a sus partidarios de que deben continuar combatiendo.

Paul Painlevé (minisrto de la Guerra) pronunció un discurso esta tarde en la Cámara de los Diputados, oponiéndose a una enmienda a los proyectos financieros en la que se pedía el inmediato regreso a Francia de las tropas expedicionarias que en Marruecos combaten a los rifeños.

—"Nosotros deseamos la paz—dijo Painlevé, en respuesta a una interpelación del diputado comunista Couturier—; pero queremos una paz duradera. La medida propuesta en la enmienda que os ruego rechacéis, no haría otra cosa que desorganizar nuestro ejército en Marruecos, y si nos apresuráramos y nos dejáramos engañar aceptando una paz insegura, nos veríamos obligados más tarde a volver a comenzar la guerra en condiciones bien difíciles".

La enmienda de socialistas y comunistas pidiendo la inmediata reducción del tiempo de servicio militar, fué rechazada por 350 contra 208 votos.

RESUMEN DE LA SITUACION EN MARRUECOS

MADRID, marzo 22.—(A. P.)— El resumen oficial de la situación en Marruecos, dice:

"La tranquilidad que ha predominado la última semana patentiza el desaliento que cunde en el campo rebelde ante la seguridad, cada día mayor, de nuestra resuelta y enérgica decisión de imponer el orden y el respeto al Majzen, atrayendo a las tribus a la obediencia con un espíritu amplio y un perdón que se dará a los que apartándose de las predicaciones de Abdel-Krim quieren someterse y castigando con toda rudeza a los que se obstinan en seguir en rebeldía.

"De esta firme resolución y de la cada día más estrecha colaboración con los franceses, para imponer la autoridad del Majzen, debemos esperar los mejores resultados.

"Las informaciones de origen indígena hacen ascender a más de seiscientas el número de las bajas sufridas por el enemigo en las operaciones de Beni-Hosmar, entre muertos y heridos, de las cuales se calculan en doscientas las que corresponden a las cábilas de Beni-Hosmar, Beni-Hassan y Beni-Said y el resto a los contingentes rifeños.

"En la cábila de Anyera reina tranquilidad completa así como en la fracción recientemente sometida en Bahara, que ha entregado a las oficinas de Intervención 553 fusiles".

GOLPE DE MANO DE UNA IDALA AFECTA A LAS OFICINAS REBELDES

MADRID, marzo 23.—(A. P.)— El parte oficial recibido hoy de Marruecos, dice que antenoche, un grupo de la idala afecta de Beni-Ulixech, acompañado de algunos legionarios, dió un golpe de mano en la oficina enemiga de Ikarruchen, próxima al camino de Anual, volándola y causando al enemigo varios muertos, incluso el caid Mohamed-El-Hashaf, e hiriendo de gravedad al caid Mohamed-El-Mizzian.

Las fuerzas españolas tuvieron dos heridos europeos y otro de la harca. En el resto de la zona, sin novedad.

NOTA DEL GOBERNADOR DE BARCELONA EXPLICANDO TODO LO OCURRIDO CON LA JUNTA DEL COLEGIO DE ABOGADOS

Dice que, después de disuelta por haber publicado la guía del Colegio en catalán, la junta dijo a los colegiados que seguía en sus puestos mientras el Colegio no los destituyese

UNA HOJA ANONIMA Y OTRAS CON AMENAZAS E INJURIAS

Grandes manifestaciones patrióticas se efectuaron en el pueblo de Caspe con motivo de la visita de P. de Rivera y varios ministros para inspeccionar las obras hidráulicas

RECIBIRA EL REY ESTA SEMANA A LOS NUEVOS EMBAJADORES DE NORTE AMERICA Y DE ALEMANIA

MADRID, marzo 22 (U. P.)—El nuevo embajador de los Estados Unidos ante la corte de Madrid, Mr. Hammond, presentará sus cartas credenciales al Rey Alfonso el viernes próximo, 26 del actual.

El nuevo embajador alemán será recibido también por el Rey, habiéndose fijado la fecha del miércoles 24 para que presente sus cartas credenciales.

NUEVO CRUCERO EN EL FERROL

FERROL, marzo 22 (U. P.)—Pronto se colocará en el arsenal de este puerto la quilla de un nuevo crucero español, el cual será del mismo tipo del "Almirante Cervera".

EL INFANTE DON JAIME COME EN EL RESTAURANT ESPAÑOL DE LONDRES

LONDRES, marzo 22 (U. P.)—Su Alteza Real el Infante Don Jaime, segundo hijo de los Reyes de España, se ha manifestado encantado con las correrías que está efectuando en esta ciudad, como simple particular.

El Infante comió hoy en el popular Restaurant Español de Martínez, cerca de Piccadilly Circus, a donde fué en compañía de su profesor Antelo, del agregado militar coronel Rich y del secretario Inclán.

Don Jaime se encontraba sencillamente encantado del ambiente democrático que le rodeaba. El Restaurant Martínez es lugar frecuentado por la colonia española de Londres, que lo ha convertido en el lugar predilecto de su reunión. También acuden a él los ingleses que han estado en España y quieren recordar en las nieblas y oscuridades londinenses el tiempo placentero pasado en España: llaman a dicho restaurant "a corner of the sunny Spain in London".

Entre el Infante Don Jaime y los demás comensales españoles que había en el Restaurant Martínez se cruzaron varias bromas ingeniosas.

NOTA EXPLICATIVA DEL GOBERNADOR CIVIL DE BARCELONA

BARCELONA, marzo 22 (A. P.)—El gobernador civil de Barcelona ha facilitado una nueva nota a la prensa dando a conocer las causas de la detención y extrañamiento de los abogados que formaban la junta directiva del Colegio de Abogados de dicha ciudad. La nota del gobernador dice.

"Para la ejemplaridad del caso, conviene dar a conocer de modo sucinto todo lo ocurrido. Además de haber publicado la Guía del Colegio en catalán, después de disuelta la junta primitiva, los miembros que la formaban se dirigieron a todos los colegiados diciendo que mientras no fueran destituídos de acuerdo con los estatutos del Colegio, se considerabaŋ ejerciendo los cargos, lo cual constituía una desobediencia a las órdenes del Gobierno.

"También los colegiados recibieron una hoja anónima, semejante a las sindicalistas, conteniendo amenazas, y varios anónimos más y notas injuriosas, destinadas todas al fin que se proponían.

"Citólos el gobernador en su despacho y todos negaron ser autores de la hoja. Algunos rehusaron además suscribir una nota aclaratoria, e intentaron soslayar la cuestión, motivo por el cual el Gobierno quiso hacer sentir la plenitud de su poder castigándolos, pues considera tanto más grave su culpa cuanto mayor es el nivel intelectual de quienes la cometían."

LOS MINISTROS FUERON OBJETO DE MANIFESTACIONES PATRIOTICAS EN ARAGON

ZARAGOZA, marzo 22 (A. P.)—Durante la visita que el general Primo de Rivera y los ministros de la Gobernación, Justicia y Trabajo, general Martínez Anido, Galo Ponte y Marqués de Guadalhorce, respectivamente, hicieron a la región aragonesa para inspeccionar las obras hidrológicas del Ebro, fueron objeto de manifestaciones patrióticas.

Todas las autoridades de las distintas ciudades y pueblos recorridos por los representantes del Gobierno participaron en el recibimiento y los vecinos levantaron arcos artísticos con inscripciones de bien venida. Los somatenes formaron la guardia de honor, las campanas de las iglesias se echaron al vuelo y en todos los pueblos hubo fuegos artificiales.

Hablando el general Primo de Rivera en el pueblo de Caspe ensalzó la importancia del acto, la magnitud del proyecto y el interés que por el mismo tenía el Gobierno. Manifestó que el aprovechamiento del Ebro, por ser una empresa de inmenso beneficio para muchas provincias y para la nación, sería una realidad y no una promesa, ya que el Gobierno no abandonaría el proyecto pues estaba convencido que teniendo pueblos interesados en el agua, atenderían después con más medios a la enseñanza pública y a la moralidad de las costumbres, factores importantísimos e indispensables para el progreso nacional.

PASAJEROS PARA LA HABANA EN EL VAPOR "ESPAGNE"

SANTANDER, marzo 22 (U. P.)—(Especial para el DIARIO DE LA MARINA).—Para la Habana salieron hoy a bordo del vapor francés "Espagne" los siguientes pasajeros:

Luis F. Miniet, Santiago Echevarría Garategui, Marceliano Vildosola Echevarría, Ramón Hierro Retes, Bonifacio Urdanbide Ortiz, Lutgarda Veitia, Angel Hierro Veitia, Isidro Vidal, María Vidal.

EMBARCARON EN EL VAPOR "ALFONSO XIII"

CORUÑA, marzo 22 (U. P.)—(Especial para el DIARIO DE LA MARINA).—A bordo del vapor "Alfonso XIII" han embarcado para la Habana los siguientes pasajeros:

De primera: Santiago Ferrero, Enrique Puentes, Milagros Otero, Bartolomé Blanco, Constanza López, Agustín Domínguez, Santiago Vía, Mariano Ferrere.

De segunda: Martina Cordovés, Antonio Cruz, Francisco Leal, María Feijoo, José Parga, Ricardo Mosquera, José Martínez, María Osorio, Elisa Vicent, Alvaro García, José Alonso.

El vapor "Alfonso XIII" lleva en total un pasaje de 1070 personas para los distintos puertos a donde va destinado.

VIENEN EN EL VAPOR "ORITA"

CORUÑA, marzo 22 (U. P.)—De este puerto salieron hoy hacia la Habana a bordo del vapor "Orita" de la Mala Real Inglesa, los siguientes pasajeros de segunda:

Ramón Fernández, Constantino García, Victoriano García, Celia García, Luis García, María García, Herminia Guerra y sus seis hijos.

EL TIEMPO VARIABLE CON LLUVIAS AISLADAS

MADRID, marzo 22 (A. P.)—El Observatorio Meteorológico anuncia tiempo variable con lluvias aisladas. La temperatura máxima fué de 24 grados en Murcia y de 1 en Burgos y Avila la mínima. Las temperaturas máxima y mínima en Madrid fueron 15.5 y 3.7 respectivamente.

SE COMUNICARAN A LAS NACIONES LAS PRETENSIONES DE ESPAÑA

MADRID, marzo 22 (U. P.)—El ministro de Estado Sr. Yanguas, ha anunciado que se propone celebrar conferencias con los representantes diplomáticos en España de todos los países que sean miembros de la Sociedad de Naciones, sobre la cuestión de la entrada de España como miembro permanente del Consejo de esta institución.

El ministro de Estado efectuará tales conferencias desde ahora hasta septiembre, en que volverá a reunirse la asamblea de la Liga, con el propósito de que todos los Gobiernos se enteren debidamente de las razones que tiene España para sustentar sus pretensiones.

IMPRESION DEL MINISTRO DE FOMENTO ACERCA DE LA RIQUEZA HIDRAULICA DEL EBRO

MADRID, marzo 22 (A. P.)—Por la importancia que tiene para la riqueza nacional el aprovechamiento de la fuerza hidráulica del Ebro, interesábanos adelantar la impresión directa recogida por el Ministro de Fomento en su viaje a Aragón, del cual acaba de llegar a Madrid.

El Conde de Guadalhorce, deferente a los deseos del corresponsal, dijo que en toda aquella región fué recibido con enorme entusiasmo el proyecto, consciente de que envuelve su independencia económica.

"Resultarán beneficiados todo Aragón, la provincia de Lérida y parte de Castilla. Juzgándolo objetivamente desde el punto de vista técnico, lo considero de extrema trascendencia para la riqueza nacional. Hasta ahora, la empresa se ha realizado parcialmente y teniendo presentes más los intereses privados que el aspecto global del problema."

"Del estado del ánimo público de que hemos sido testigos él jefe del Gobierno y yo—agregó Guadalhorce—da idea el hecho de que pueblos enteros hayan solicitado su ingreso en la Confederación del Ebro."

El corresponsal interrogó al ministro respecto al proyecto económico, mostrándose igualmente optimista.

"Como el Estado avala los empréstitos, el lado financiero del proyecto está asegurado" Agregó que los banqueros aragoneses se han apresurado a salir garantes del éxito del empréstito, codiciando el honor de colaborar en la realización de la magna empresa.

"La obra que va a emprenderse—agregó el Ministro de Fomento—supone el máximum de descentralización, reservándose el Estado un papel tutelar. Ello quiere decir que queda asegurada la rapidez de la realización junto con la más completa eficacia".

Preguntado sobre el costo y tiempo que se emplearía, dijo Guadalhorce: "Calculo de ocho a diez años la duración y un gasto de 750 millones de pesetas. La terminación de las obras supondrá el empleo regular de diez mil millones de metros cúbicos de agua y una navegación hasta doscientos kilómetros. Pasarán de un millón las hectáreas de regadío y de un millón los caballos de fuerza".

"Juzgo—añadió el Ministro—estos datos suficientes para dar a América una idea de las proporciones de la empresa, que no es sino parte de un plan, pues el total abarcaba todas las comarcas de España comprendiendo el Duero, el Segura y demás ríos principales."

El Ministro expuso en líneas generales otro plan suyo de una deuda central de puertos, construyendo los puertos que faltan. Habló también de un sistema de expresos rápidos que espera funcionarán dentro de tres meses permitiendo enlazar todo el norte y sur de España, incluyendo Asturias y Galicia, con lo cual habrá trenes rápidos y cómodos para todas partes. Así, los viajeros americanos que lleguen al puerto de Cádiz podrán continuar sin interrupción alguna su viaje al norte, recorriendo España en condiciones de verdadera rapidez y confort. Ello contribuirá a aumentar el turismo en España, que ya en los últimos tiempos ha progresado considerablemente.

Desde España

SEMBLANZAS BENEDICTINAS

Un delicado, un dulce poeta acaba de abrirnos la cancela dorada que lleva a un jardín de maravilla; un jardín do solo imperan en trinidad gloriosa los tonos blancos, púrpura y oro.

Este poeta es un frailecico que vive recoleto en su monasterio de Silos y que apacienta sus místicos fervores en un campo de lirios y de estrellas. En este campo, temblando como una gota de rocío, ha caído mi alma y se ha expandido con ambición insaciable.

Mieles rezuma este volumen de Fr. Justo Pérez de Arbol; sus páginas son bancales de azucenas, de rosas y de girasoles, por lo que tienen de incensarios, de llamas y de ojos siempre vueltos hacia la misma lumbre, hacia la Divina Lumbre en que ardieron los muchos e insignes santos que por ellas cruzan.

El autor ambiciona "la gracia de la narración sencilla y sincera", para hablar de los santos de su orden, para "recoger el polvillo de la leyenda íntima, no tan fastuosa como la leyenda dorada, la de los sucesos maravillosso, pero tal vez más sugestiva, más emocionante."

Y a fe que su ambición se logra plenamente, porque de cada una de sus leyendas de santos, se derrama un suavísimo resplandor de serenidad. Ingenuidad amabilísima las de Santa Matilde y Santa Oria, la doncella toda renunciación y fortaleza, cuyo nombre áureo y cuyas encendidas soledades glosara en versos de maravilla Gonzalo de Berceo. Fuego sin desmayos el de San Leandro, predicador y escritor, y el de Santa Francisca Romana, vidente admirable a quien el amor de su Dios y de su prójimo, llevaron al desdén del fausto y los esplendores de su alcurnia y riqueza elevadísimas.

Santa Matilde, la de irresistible belleza, y más irresistible corazón: San Veremundo y San Anselmo, el hijito de la Virgen éste, y el infinitamente limosnero y misericordioso aquél, a cuyo oído no llegó queja que no llorara y hambre que no remediara. Cunegundis, la reina calumniada y virgen; Salomé, la de los ojos subyugadores que, por no enamorar a los hombres, pidió al Señor la destrucción de su belleza y se recogió con su ceguera primero, con su lepra después que la llevaron a morir en una apretada celda cerca de la presencia del Amado...

Uno tras otro, más de sesenta, estos espíritus de Dios van dejando en el corazón de quien les ve desfilar bajo la pluma de Fr. Justo, un color, un perfume, una llamita, un soplo de gracia infinita. El autor de estas semblanzas haciendo de lapidario maravilloso, ha pulido un enorme brillante multifacético; de cada arista, a cada uno de sus giros brota a chorros la luz que se colora a veces en hacecillos sangrientos; a veces en nubes perlinas, en fulgurantes rayos de oro a veces... Es la trilogía imperante del color de sus "Semblanzas". Cándidas blancuras de la fe; brillo dorado de la esperanza; rojeces volcánicas de ese cráter del Amor Divino que erupta hacia las cumbres celestiales cientos y cientos de almas que suspiran y claman por la unión sempiterna con su Amador y Amado.

Mercedes VALERO DE CABAL.

TOPICO DEL DIA

ESE CORCHO NO SE DESCORCHA

Dos ilustres periodistas españoles, uno... y otro muy admirados y muy queridos amigos míos, se han puesto a discretear con insuperable donaire y talento, desde las columnas de sus respectivos periódicos, sobre el feliz invento biológico-político que hizo el gran Mariano de Cavia de lo que él llamó gráficamente "la edad de corcho".

Sin que ni remotamente se me ocurra atreverme a glosar el afortunado hallazgo del inolvidable escritor aragonés, hijo literario de Goya, su paisano, ni pretender intervenir en la amistosa y aguda polémica de los dos escritores aludidos, voy no obstante a hacer por mi cuenta y riesgo algunas observaciones, a manera de escolios, relativamente a la teoría iconográfica de las edades en que aparece simbolizado el imperio del hombre en la tierra, según la mitología. Claro es que no voy a reproducir con falsilla el discurso de Don Quijote a los cabreros, bajo la inspiración de las bellotas que tenía en la mano, ni mucho menos aún pretendo poner cátedra de esto ni de nada, porque no hay cosa que más me encocore que el "negro catedrático" aunque pertenezca a la raza jafética.

Esta teoría de las edades mitológicas, aplicada a España, ofrece los resultados siguientes:

La edad de oro está simbolizada en Doña Isabel la Católica, musa inspiradora de la epopeya colombina, gracias a la cual el oro americano entró en España tan a raudales como el oro europeo se derramó por los Estados Unidos, con ocasión de la gran guerra, con la sola diferencia de que el oro de las Indias lo disfrutó un corto número de españoles, en tanto que el oro europeo enriqueció a la casi totalidad de los negociantes norteamericanos.

La edad de plata está personificada por aquel sabio Licenciado Villarroel que descubrió las minas de plata de San Luis de Potosí y fué en su época el hombre que pudo jactarse, como ninguno, de que hablaba siempre en plata, incluso en la Cámara Real.

La edad de bronce está representada por Cúchares, el glorioso Paco Arjona Guillén, el más famoso matador de toros que hubo nunca en España, y que después de haber llevado el arte tauromáquico a su mayor grado de explendor, vino a morir obscuramente en la Habana, no en el coso, en una apoteosis trágica, sino en un modesto hostal, entre las horribles convulsiones del vómito negro. Cúchares fué el prototipo de la "gente del bronce", fundador del flamenquismo, que en los días de la Restauración llegó a caracterizar la vida española, siendo aquella verdaderamente y por antonomasia la "edad de bronce" de España.

La edad de hierro tiene por símbolo el hermoso monumento, obra de Blay, erigido en Portugalete al rey español del hierro, Don Víctor Chávarri. Aquellas figuras admirables del barrenador y el pudelador que ornamentan vigorosamente el conjunto artístico, escultórico y arquitectónico, de la obra de Blay, son la reencarnación iconográfica de Tubal y Tarsis, los inventores del hierro y primeros pobladores de España, según Mariano y el Barón de Andilla.

Finalmente, la edad de corcho, descubierta por Cavia, carece todavía de héroe epónimo que le dé su nombre. Pululan, es cierto, infinidad de hormículos que son como partículas del serrín de corcho que naturalmente se desprende de los panes o bloques suberosos, y que con el nombre entomológico de diputados, senadores, ministros, subsecretarios y otras denominaciones vulgares, ofrecerán, en su día, a los paleontólogos exelentes motivos de investigación y estudio.

Pero hasta que ese día llegue, y que yo presumo no se hará esperar por los síntomas de fosilificación que se advierten en algunos ejemplares pertenecientes a esta curiosa edad de corcho, la amistosa polémica entablada entre los dos escritores españoles que honran al periodismo en La Habana, no va a poder acabarse lógicamente. Y lo singular del caso es que, como suele siempre ocurrir —la singularidad consiste en que nadie lo advierte—los dos contendientes tienen razón. El uno, porque el corcho evoca naturalmente el alcornoque del que el mismo corcho procede. Y de la hegemonía alcornoqueña en la política española anterior al 13 de septiembre, no hay español que no esté absolutamente convicto y confeso.

Y el otro también está en lo cierto, porque condición característica del corcho es flotar, y flotando están todavía muchos "rari nantes in gurgite vasto", a pesar de la turbonada del consabido trece de septiembre de 1923.

CALCAS.

CONSULADO GENERAL DE ESPAÑA EN LA HABANA

Relación de individuos que tienen correspondencia dirigida a ellos y pendiente de entrega en este consulado General de España.

Fernando Afás Iturreira, David M. Serrano, Jesús Montaña Expósito, Ramón Mirón, Fernando Miranda, Albino Núñez Pérez, Angel Rey, Sandalio Rubiera, Ascensión Sedeño de Gregorio, Francisco Torres, Juan Llobera Tanago, José Vidal, Antonio Vallejo, A. Altamira, Tomás Arambalza, Elena Alvarez Campana, Agustín Balmaseda, Santiago Campo, Paulina Cotaelo, Leandro Pardecal, Román Corrous Aldecoa, Juan Calderón Martín, Alejandro Crespo, V. Fernández, Julio Fernández Puerto, José Fernández Carratalá, Mariano Gamero, Santos Gil, Santiago Herrero, Luis Jiménez, Pedro Jovera, Mariano Muñoz, Pedro Martín, Laurentino Méndez, José Méndez González, Severino Sanmartín Fontan.

Habana 19 de Marzo de 1926. El Consul General de España. **Juan Potous y Martínez.**

M.E.C.D. 2016