SECCION 1ª

EL TIEMPO
LA NOTA DEL OBSERVATORIO
VEASE EN LA PAGINA TRES

DIARIO DE LA MARINA

EDICION DE LA MAÑANA
INFORMACION CABLEGRAFICA MUNDIAL POR NUESTROS HILOS DIRECTOS

SECCION 1ª

AÑO XCIV.—NUM. 81. El periódico más antiguo de Cuba LA HABANA, LUNES 22 DE MARZO DE 1926.—SAN BIENVENIDO, OBISPO Acogido a la franquicia postal 26 PAGINAS. — 5 CENTAVOS

INFORME AL PARLAMENTO DE ALEMANIA

Para la sesión de hoy en el parlamento, el gabinete alemán está preparando su informe

EL INGRESO EN LA LIGA

La opinión pública alemana se halla muy mal dispuesta hacia el Brasil por la actitud asumida

QUIERE LOS 14 PUNTOS

En vista del fracaso en Ginebra, Alemania debe adoptar como su norma los 14 puntos de Wilson

BERLIN, marzo 21.—(U. P.)— El Gabinete alemán tiene ante sí para la sesión de mañana, la delicada tarea de redactar el informe que presentará al Reichstag en cuanto se inicien los debates acerca del ingreso de Alemania en la Liga de Naciones y su relativo fracaso al no lograr por el momento el cumplimiento del programa internacional que había prometido realizar.

En el informe se prestará particular atención por el canciller Luther y el ministro de Relaciones Exteriores (Stresemann) a la actitud que respecto a las pretensiones de este país ha observado el delegado del Brasil. Debe hacerse constar que la opinión pública alemana se encuentra muy afectada en contra de este país, por suponerle culpable del fracaso. Se cree que el informe satisfará a la opinión en este respecto y reconciliará el sentimiento nacionalista con Brasil, así como con determinados actores del conflicto de Ginebra.

El problema se ha acentuado estos días por la creciente impresión de que las negociaciones entre Alemania y España, para concertar un nuevo tratado comercial, se acercan a un momento crítico como resultado de la actitud de España en Ginebra y por el hecho de haber prohibido el Gobierno de Madrid recientemente la importación en el país de los tintes de anilina de fabricación alemana.

ALEMANIA QUIERE VOLVER A LOS 14 PUNTOS DE WILSON

BERLIN, marzo 21.—(U. P.)— El "Boersen Courier", en vista del fracaso de las negociaciones de Ginebra, dice que Alemania debe adoptar como lema para su actuación política internacional los catorce puntos del difunto presidente Wilson que tanta celebridad alcanzaron antes de finalizar la guerra mundial.

No obstante el "fracaso personal" del presidente Wilson, el órgano de la Bolsa de Berlín cree que los partidarios de dichos puntos en todas partes están dispuestos a mover la cuestión como plataforma internacional de paz y declara que a Alemania le corresponde asumir la dirección del movimiento sumándose a la labor de la Liga de Naciones.

"Lo que el presidente Wilson quería era una liga mundial—dice el "Boersen Courier"—. Lo que tenemos actualmente es una alianza de las naciones victoriosas de Europa a la cual se han adherido algunos Estados suramericanos y asiáticos sin ninguna razón ni propósito práctico. Aun esos pocos Estados no europeos son numéricamente excesivos, teniendo en cuenta el radio de acción de la Liga fuera de Europa".

(Continúa en la página nueve)

EL PAPA SE ENCUENTRA FATIGADO

ROMA, marzo 31. (UP.)—Su Santidad el Papa Pío XI se encuentra retirado en sus habitaciones particulares a consecuencia de encontrarse sumamente fatigado por haber distribuido personalmente el Santísimo Sacramento a más de novecientos conductores de tranvías el día de San José.

El hecho de que no concurriese el Papa a celebrar la misa solemne que debió haber efectuado hoy ante ciento cincuenta extranjeros invitados especialmente a ello, hizo que se esparcieran rumores de que estaba gravemente enfermo, rumores que luego fueron desmentidos.

14.000 MILLONES DE DOLARES ANUALES EN AUTOMOVILES

NUEVA YORK, marzo 21. (AP.)—El Bureau de Tecnología Industrial, en un informe dado hoy a la publicidad, dice que los Estados Unidos gastan anualmente 14.000 millones de dólares en automóviles y mantenimiento de dichos vehículos, con inclusión del costo de las máquinas, seguro, gasolina y todos los demás dispendios.

Según las cifras del Bureau de Tecnología, los poseedores de automóviles gastan un promedio de setecientos dólares al año cuando ellos mismos manejan los vehículos.

EN LA SOCIEDAD ECONOMICA DE AMIGOS DEL PAIS SE INAUGURO AYER EL CURSO DE CONFERENCIAS, EN LAS QUE SE DESARROLLAN TEMAS SOBRE CULTURA CUBANA

EN SU CARACTER DE PRESIDENTE DE LA SECCION DE HISTORIA, LITERATURA Y BELLAS ARTES EL DOCTOR SALAZAR INAUGURO AYER LAS CONFERENCIAS

El doctor Salvador Salazar, al ocupa rayer mañana la gloriosa tribuna de la Sociedad Económica de Amigos del País, para pronunciar su brillante conferencia "La Poesía en Cuba", inaugural de la serie sobre "Alta Cultura Cubana"

La Sociedad Económica de Amigos del País, veladora infatigable de los prestigios morales y no menos de los intelectuales de Cuba, ha querido sumar a su envidiable ejemplar ejecutoria un laudo más, que ayer comenzó a conquistar iniciando un nuevo Curso de conferencias sobre la cultura cubana, teniendo mayor acierto al confiar la inaugural al doctor Salvador Salazar, en su calidad de Presidente de la Sección de Historia, Literatura y Bellas Artes de la secular institución.

Acaso—sin duda que lo escribimos por el mandato del deseo, sincerísimo—acaso esta interesantísima serie de exquisitas investigaciones, que han de lograr más de una meritoria reivindicación, acaso tenga, también, la deseable virtud de fijar un poco más la atención general sobre tan altos y nobilísimos empeños culturales, alcanzando la mayor gloria de formar un núcleo amplio (nunca tanto como fuera del caso) de habituales a gustar de tan dilectos acontecimientos.

Porque ayer, la concurrencia a esta inauguración fué, sí, de un público selecto, distinguidísimo, pero no tan nutrido como esperábamos encontrar allí, precisamente, por tratarse de la Sociedad Económica de Amigos del País. Ellos, los ausentes, son los que están de pésame.

Esta sesión fué presidida por el doctor Fernando Ortiz con el Secretario de Instrucción Pública y Bellas Artes, doctor Guillermo Fernández Mascaró; el señor Rector de la Universidad Nacional, doctor Gerardo Fernández Abreus; los doctores Diego Tamayo y Antonio L. Valverde, de la Junta de Gobierno, amén del doctor Salvador Salazar, conferenciante de turno, ayer.

Las palabras de apertura del doctor Fernando Ortiz, presidente social, fueron consagradas a exponer la plausible finalidad del curso de conferencias organizado por la Sección de Historia, en la que se deja ver ya la fecunda actividad de su actual presidente el doctor Salazar, reiterando así y provechosamente para la cultura cubana la amplia tradición que atesoran los anales de la Económica de Amigos del País, nueva ofrenda que gustosamente brinda a todos los que se interesan por tan elevados ideales patrióticos y educacionales.

Concedió, seguidamente, la palabra al doctor Salazar, al que dedicó sinceras y justas frases de encomio, reiterándole el reconocimiento de la Junta de Gobierno por su celosa y acertada actuación, anunciando que disertaría sobre tema tan sugestivo e interesante como "La Poesía en Cuba", oyendo así los primeros aplausos de la mañana.

El doctor Salazar renovó con su presencia en la tribuna aquellos aplausos, que lo acogieron con la merecida y general simpatía que disfruta entre nosotros quien como el ilustre profesor de la Universidad Nacional es tan bienquisto, y empezó su disertación tributando un público homenaje de agradecimiento al doctor Eligio de la Puente, su adversario en recientes oposiciones, quien lo propuso a la Junta de Gobierno de la Sociedad de Amigos del País para ocupar la presidencia de la Sección de Historia, Literatura y Bellas Artes.

Dijo que pretendía con la serie, ayudado de sabios e ilustres compañeros, hacer una sinopsis de la cultura nacional, nacida allí mismo, en el seno de la ya centenaria corporación, "creada—añadió—por un gobernante español, que los cubanos, aun los más exaltados, en el radicalismo revolucionario, deben mirar siempre con el respeto y la gratitud a que están obligados los pueblos respecto de sus directores, cuando éstos ocupan el poder no para personales enriquecimientos, ni por despótico afán de mando, sino para hacerlos más grandes, más prósperos y más felices".

Invitó al auditorio a que juzgara por sí mismo, después de oír a los que le seguirán en el desenvolvimiento de la serie, si los cubanos, a pesar de las dificultades con que lucharon siempre, en la colonia y en la República, y la prédica desconcertante y pesimista de los que constantemente pulsan la lira de Jeremías con trenos a veces sinceros, pero otras insidiosos, han llegado o no, a un alto desenvolvimiento de cultura que nada tiene que envidiar a las demás repúblicas del continente.

Se refirió, luego, el doctor Salazar a una anécdota del año 1876, diciendo que hacía justamente medio siglo, un detractor apasionado había negado a Cuba todo desenvolvimiento cultural, resumiendo su tesis en esta desoladora conclusión: "La Ciencia, es extranjera; las Artes, se desconocen y, las Letras, han muerto al nacer", a lo cual ripostó el sabio filósofo doctor Enrique José Varona, en la "Revista de Cuba", probando al maldiciente lo que significaba en todo orden de conocimientos la cultura nacional. Entonces el orador se refirió a sí mismo, para decir que, ya que él solo no podía hacer lo que con su vasta cultura y su amplia erudición, el ilustre maestro, le acompañarían en la tarea de reivindicar actualmente la discutida cultura nacional aquellos que eran, en cada caso, la más reconocida autoridad.

Señaló la labor de la Universidad, a partir del Gobierno de la ocupación americana, en el desarrollo y progreso del país, refiriéndose concretamente al Derecho, la Medicina y la Arquitectura. Y mencionó, con especial predilección afectuosa la tarea del sabio penalista cubano José Antonio González Lanuza, mentor de toda una generación de jurisconsultos, en materia penal.

Explicó esta digresión, prolongando así su conferencia, para exponer el plan de la serie, entrando en el tema por él elegido para esta inaugural.

Con referencia a la poesía en Cuba, dijo el doctor Salazar: "La Poesía en Cuba describe una órbita luminosa, que nace con la cultura, en la época gloriosa del gobernador las Casas y, siempre en ascenso, tiene nodos brillantes al ponerse en contacto con las órbitas de la poesía española y la extranjera; figura en la época poco romántica a la par que la de la nación progenitora, dándole nombres como el de la Avellaneda; en la era de la reacción contra el pseudoromanticismo de una musa desenfrenada y loca, presenta nombres tan ilustres como el de Luaces, Zenea y Mendivil, que vierten al castellano, antes que los mismos bardos españoles, los grandes poetas extranjeros ingleses, franceses e italianos; en la hora feliz en que el magno Rubén reveló a España el evangelio de la nueva estética, ya poetas cubanos, como Casal, como Martí, habían abierto el camino; y, ahora mismo, en el instante en que una poesía de hondos matices espirituales, de profundos atisbos en los senos recónditos del misterio, de marcado sabor filosófico y de ansias devoradoras que convulsionan la mente y el alma de las nuevas generaciones atormentadas, una falange gloriosa, notabilísima y desconcertante por su número, sitúa a Cuba, con un derecho inalienable, entre las avanzadas de la moderna poesía americana".

Presentó, a seguido, el doctor Sa-

(Continúa en la página nueve)

AGREDIDO UNO DE LOS DUEÑOS DEL FLORIDA

El arrendatario del departamento de elaborar y vender los dulces, hizo tres disparos de revólver

DECLARA EL ACUSADO

Según lo manifestado por éste, el herido se negaba a renovar el contrato de arrendamiento

LO QUE DICE EL HERIDO

Manifestó que hallándose en el salón, leyendo el "Diario de la Marina, le agredieron por detrás

En las primeras horas de la mañana de ayer se hallaba en el salón de lectura del Hotel Florida, sito en Obispo esquina a Cuba, Tomás Morán Pérez, natural de España, de 40 años de edad, del comercio y vecino de la calle Neptuno núm. 234, cuando, inesperadamente según dijo a la policía, fué agredido a tiros por Francisco Cela Díaz, también natural de España, de 50 años de edad, dueño de la vidriera de dulces que existe en el referido hotel y vecino de Aguiar número 27, haciéndole tres disparos de revólver, dos de cuyos proyectiles lesionaron gravemente a Morán y otro le rozó una región del cuerpo.

Al ruído producido por las detonaciones, varios de los huéspedes que a la sazón se desayunaban unos y otros, también leían los periódicos mautinos en el propio salón de lectura, corrieron hacia el lugar de donde partían aquellas, viendo entonces al Cela que trataba de darse a la fuga; pero la intervención del Detective de la Policía Secreta, Julio Ulloa Rodríguez, que transitaba por la calle de Obispo y que al oir el estampido de las detonaciones también corrió hacia el interior del hotel, no pudo Cela, repetimos, lograr fugarse, siendo detenido y desarmado, ocupándosele un revólver calibre 22, con tres cápsulas disparadas.

Conducido Morán al primer centro de socorro, el doctor Escandell, facultativo de guardia le apreció dos heridas producidas por proyectil de arma de fuego de pequeño calibre situadas en ambos antebrazos, correspondientes a otros tantos orificios de entrada y desgarraduras de la piel por rozamiento de un proyectil, en la región infra-escapular izquierda. El estado del paciente fué calificado de carácter grave.

Constituído en la casa de socorro el sargento Julián Martínez, perteneciente a la primera estación de policía y más tarde el Juez de Guardia Diurna, doctor Luis Escala Millán, acompañado del Secretario Judicial, señor Moisés Maestri y del Oficial, señor Maceo Potts, prestó

(Continúa en la página cinco)

SE REUNIRAN PRONTO EN LA HABANA LOS TRIBUNALES DE RECLAMACIONES CONTRA MEXICO, DE TRES NACIONES

EL DR. RODRIGO OCTAVIO, PRESIDENTE DE LOS REFERIDOS TRIBUNALES, DICE QUE NO HA DICTADO AUN LAUDO ALGUNO

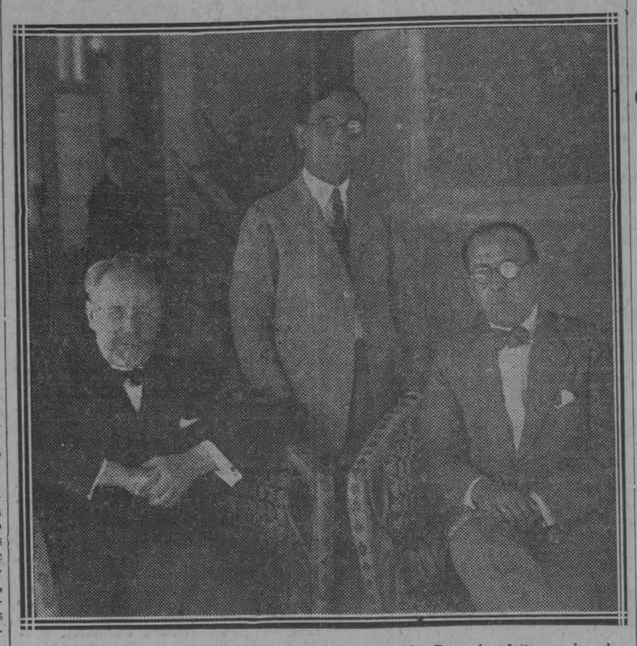

El doctor Rodrigo Octavio, ilustre Profesor de Derecho Internacional y Auditor de los Tribunales de Reclamaciones contra México, en compañía del señor Carlos Silveira, de la Legación del Brasil, y de nuestro compañero Castelló Montenegro.

"La vida se enrosca a veces a nuestros pies, de modo tal, que el espíritu permanece rezagado en la delectación de sus necesidades más íntimas, más esenciales y más puras", escribía Ofelia Rodríguez Acosta, autora de un precioso tomo titulado "Evocaciones", a propósito de la entrevista que celebrara con la poetisa cubana María Villar Buceta.

En vísperas de una entrevista, también nosotros, recordábamos esas palabras, asociándolas, por un singular proceso ideológico, a nuestro presente, mientras en alas de ligero Ford íbamos hacia el Vedado, a visitar, en el Hotel Cecil, a uno de los más preeminentes diplomáticos de América.

Cuando llegamos, don Carlos Silveira, espíritu exquisitamente cultivado y funcionario distinguido de la Legación de Brasil, hizo la presentación con esa naturalidad propia de las personas sencillas:

—El doctor Rodrigo Octavio—dijo.

Nos inclinamos sin afectación. Estábamos delante del ilustre profesor de Derecho Internacional de la Universidad de Río Janeiro. Un abogado de fama y de talento, poeta de inspiración fácil, publicista y autor de varias novelas en las que la claridad del estilo rivaliza con el interés que despiertan sus protagonistas. Ahora, presidente con facultades de árbitro absoluto e inapelable, del Tribunal de Reclamaciones que funciona en México para fallar los pleitos entablados al Gobierno de aquel país por Norte América, Francia y Alemania con motivo de la insurrección de Pancho Villa.

Nadie ignora que este personaje se hizo tristemente célebre por sus depredaciones. Su cabeza, considerada por los antropólogos como un documento valioso e importante, desapareció una noche, envuelta en el misterio o acaso en las profundidades de una maleta de cuero, tomando caminos que hasta los más avisados investigadores desconocen.

A la vera del doctor Octavio, en el soportal del hotel y ya acomodados, nos acometió, inesperadamente, el temor de aparecer indiscretos no obstante nuestra condición de periodistas; pero dispuestos a no perder el tiempo y

—Maestro—comenzados—a juzgar por la frecuencia de sus viajes a la Habana, diríase que gusta usted de nuestra ciudad.

—En efecto, me gusta. Es la cuarta vez que la visito y declaro, sin ánimo de halagarle, que la Habana me atrae por su belleza y, sobre todo, por su clima, semejante al de mi país. No dudo que, en Cuba, recuperaré la salud perdida.

Ensayamos una sonrisa:

—¡Ah!

—¡Ah!—repitió enarcando las cejas y acariciándose la barbilla que adorna su mentón el doctor Octavio.

—Aquí se dijo que eran muy otros los motivos que le impulsaron a venir a la Habana. Se afirma que Su Excelencia, para substraerse a las "impaciencias" de los mexicanos y a las "continuas visitas" del ministro de Norte América por las reclamaciones a que dieron lugar los asesinatos del coronel villista Pablo López en las personas de los mineros de Santa Isabel, se había refugiado en la Habana después de su laudo favorable a México...

—Señor, yo no he fallado aún. ¿Cómo puede alguien decir semejante cosa?

—Lo dice "El Universal" de México, Excelencia.

El doctor Octavio ríe. Su rostro se colorea con una oleada de sangre pura y juvenil.

Cerca de nosotros, una mujer, joven y bonita, toda vestida de blanco, que permanecía ensimismada, perdidos, acaso, sus pensamientos en lejanos horizontes, se vuelve, curiosa. En estos momentos, un piano, en la sala vecina, toca un nocturno. Sus notas, de una melancolía penetrante, desgranándose en el silencio de la hora, nos torna, a nuestro pesar, serios y meditabundos.

Recitamos, en voz baja y sin saber cómo, este verso:

"Grace a vous une robe a passé
[dans ma vie".

El doctor Octavio prende el hilo de la conversación interrumpida por el influjo de dos manos, blancas y sutiles, posadas sobre el piano.

—Calcule usted, señor repórter, que de Norte América se han formu-

(Continúa en la página siete)

40 DETENIDOS A CAUSA DEL SECUESTRO

Contra todos ellos aparecen cargos de estar complicados en el secuestro del señor Pina

PARALISIS INFANTIL

Varios lesionados ayer en dos accidentes automovilistas, uno en Cojímar y otro en La Salud

AGASAJOS A VAZQUEZ BELLO

El Cuerpo de Bomberos de Güira de Melena celebró el aniversario de su fundación

Zaza del Medio, marzo 21.—DIARIO DE LA MARINA, Habana.—En este momento, nueve de la noche, en que telegrafío a esa, se encuentran detenidos por la Guardia Rural, en el Cuartel que dicho Cuerpo posee en ésta, cuarenta individuos, a quienes se acusan de hallarse comprometidos seriamente en el secuestro de que fué víctima hace pocos días el coronel Pina, rico colono de esta demarcación y presidente del Bloque Agrícola de Camagüey.

No pocas sospechas, muchas de ellas bien fundadas recaen sobre los detenidos,

Se espera con impaciencia la llegada en el tren expreso-limitado del Juez Especial nombrado en la causa, para tomar declaración a los detenidos y definir su situación comprometida.

Peña,
Corresponsal en Taguasco.

(Continúa en la página cinco)

UN BUEN SERVICIO DE LA QUINTA ESTACION DE POLICIA NACIONAL

EXPENDEDORES DE OPIO DETENIDOS

El Inspector de la Policía Nacional, señor Loinaz del Castillo y el capitán al mando de la Quinta Estación señor Ramón Rosainz, tuvieron confidencias, de que en la casa Dragones número 66, esquina a San Nicolás existía un fumadero de opio, al cual concurrían numerosos asiáticos, expendiéndose allí la referida droga.

Para llevar a efecto la sorpresa del fumadero, dispusieron que los vigilantes de la referida estación números 1436, J. Roque; 872, R. Castro; 1719, V. González y 1164, A. Betancourt, rodearan la casa y penetraran en ella, sorprendiendo en ella a numerosos asiáticos, logrando detener solamente a ocho de ellos, pues los demás, lograron huir por las azoteas de las casas colindantes.

Nómbranse los detenidos: Andrés Chió; Andrés Chu; Julio Lam; Chan

(Continúa en la página catorce)

EXCURSION DE INTELECTUALES Y HOMBRES DE NEGOCIOS MEXICANOS QUE SE HALLAN DE PASO EN ESTA REPUBLICA

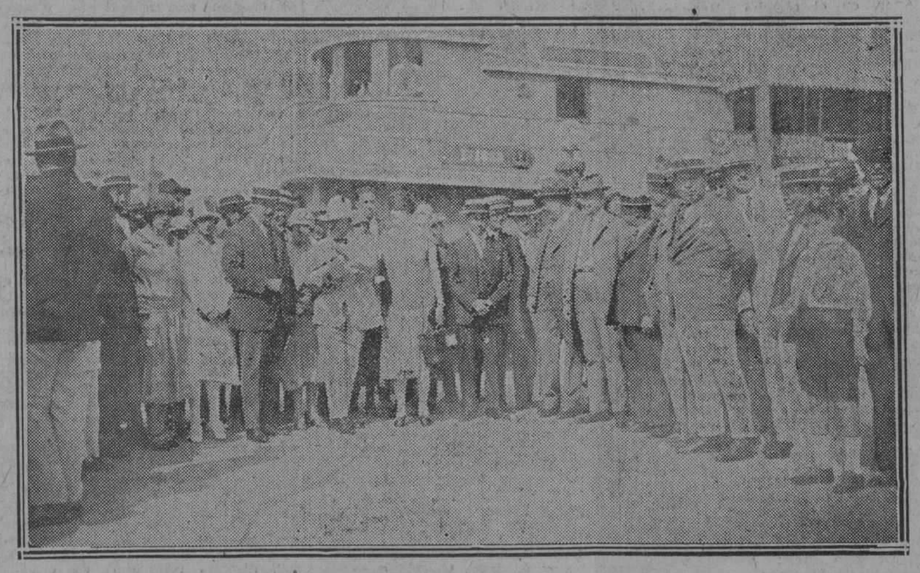

Los excursionistas intelectuales y comerciantes mejicanos al desembarcar ayer en la Habana

Como decimos en otro lugar de este periódico ayer llegó a bordo del vapor "Río Panuco" la primera excursión de intelectuales y hombres de negocios mexicanos que visitan a Cuba, dirigiéndose también a Europa y los Estados Unidos de América.

Esta excursión está integrada por las siguientes personas a quienes damos la más cordial bienvenida, deseándoles que su estancia en la Habana, les resulte gratísima y plena de satisfacciones.

Lamberto Hernández.

Presidente de la Confederación de Cámaras de Comercio de los Estados Unidos Mexicanos. Consejero del Banco de México S. A. Propietario de la Droguería Mexicana de la Ciudad de México y Jefe de la Excursión.

Emilio Araujo.

Abogado consultor de la Confederación de Cámaras de Comercio y Vocal Propietario de su Comisión Ejecutivo. Representante de la Barra Mexicana de Abogados y de la Orden Mexicana de Abogados.

Pedro Guerola M.

Secretario General de la Confederación de Cámaras de Comercio. Director de la Revista "El Heraldo Comercial". Miembro de la Comisión de Aranceles y Representante del diario "El Demócrata" de la capital de la República.

Federico A. Luna.

Vocal de la Comisión Ejecutiva de la Confederación de Cámaras de Comercio y Representante de la misma. Comerciante en artículos para caballeros y propietario de la casa Fal de la Ciudad de México.

Fernando Sayago.

Ingeniero Civil. Director del Museo Comercial y Representante de la Secretaría de Industria, Comercio y Trabajo.

Alfredo Ramos Martínez.

Artista pintor. Director de la Escuela Nacional de Bellas Artes y Representante de la Secretaría de Educación Pública y de la Universidad Nacional.

Rosendo R. Amor.

Doctor en Medicina y Cirugía. Vocal del Consejo Superior de Salubridad. Catedrático de la Facultad de Medicina. Médico de los Hospitales de la Capital y Presidente de la Sociedad Médico-mexicana. Represen-

(Continúa en la página nueve)

MARCY DUCRAY

Desde hoy comienza a honrar con su firma nuestra página de "Lectura Amena", la culta y muy atildada Marcy Ducray, nueva y valiosa colaboradora del DIARIO DE LA MARINA, de cuyos méritos como cronista podrán darse cuenta nuestras asiduas lectoras desde las primeras líneas de su trabajo.

Marcy Ducray es una de las escritoras más en boga hoy en París, entre las que refieren sus opiniones y sus consejos sobre modas femeninas. Su nombre alcanza proporciones envidiables y ha logrado por sus crónicas, llevar a las columnas del gran rotativo parisiense "Excelsior", el interés de todas las mujeres de Francia.

Su estilo, como sabrán apreciar nuestras lectoras, es sencillo y grácil y apenas comienza a leérsele, se nota el dominio perfecto que tiene de las modas y la atención constante que presta a sus menores detalles.

Saludamos a la nueva compañera.

CAMPAÑA PARA LA MODIFICACION DEL CONVENIO POSTAL AMERICANO-CUBANO

Ha sido iniciada en New York por el Consejo Nacional de Comercio Exterior, en el sentido de que se permita el envío por correo de paquetes con once libras de peso máximo

NUEVA YORK, marzo 21.—(A. P.)—El Consejo Nacional de Comercio Exterior publicó hoy una nota, tratando de la necesidad de un convenio postal permanente con Cuba, que permita el envío por correo de paquetes con once libras de peso como máximo, en vez del límite de cuatro y media libras impuesto por el convenio temporal ahora en vigor, excitando al comercio norteamericano a que preste su apoyo a la proposición de ley que se encuentra en la Comisión de Medios y Arbitrios de la Cámara de Representantes y recomiende aquella modificación. Basa el Consejo su argumentación en el hecho de que, si bien es cierto que los Estados Unidos exportan el setenta por ciento de todos los artículos importados por Cuba, sólo envía el treinta por ciento de los artículos importados por medio del paquete postal, manifestando que no existe ninguna razón que justifique tal desproporción.

(Continúa en la página catorce)

FALLECIO EN CHICAGO EL HOMBRE MAS CHICO DEL MUNDO

CHICAGO, Marzo 21 (AP) Che Mah, enano que lleg a enriquecerse exhibiéndose como "el hombre más pequeño del mundo", falleció hoy a la edad de 88 años. Tenía 28 pulgadas de estatura y usaba una coleta de 13 pies de longitud.

Traido a los Estados Unidos de la isla de Choo-Sang por el difunto P. T. Barum en 1881, para su famoso circo, Che Mah estuvo durante mucho tiempo empleado por dicho empresario.

LA IGLESIA Y EL ESTADO, DE ACUERDO EN SAN LUIS DE POTOSI

CIUDAD DE MEXICO, Marzo 21. (AP)— Despachos especiales de San Luis de Potosí informan que los representantes de la Iglesia Católica han llegad oa un acuerdo con los funcionarios del gobierno, en virtud del cual quedan resueltas las diferencias entre ambas potestades acerca del número de sacerdotes que pondrán oficiar en dicha ciudad.

Las tropas federales se retirarán inmediatamente.

Pts. 10,000.00

Y UN CAMAROTE DE LUJO PARA CINCO PERSONAS.

IDA Y VUELTA

VIAJES GRATIS A ESPAÑA Y FRANCIA

LOS FACILITA EL

DIARIO DE LA MARINA

SUSCRIBASE.

Corte el Cupón que insertamos diariamente. Cada diez Cupones se canjean por un vale numerado.

EL SORTEO SE CELEBRARA EL 13 DE JUNIO

$ 14.000,00

REPARTIDOS EN LOTES DE $350 Y CUARENTA PASAJES DE PRIMERA.

IDA Y VUELTA

CUPON
VIAJES
a
ESPAÑA y FRANCIA

Diez de estos cupones son cangeables por un VALE NUMERADO

La línea en blanco de este cupón será llenada con el nombre de su poseedor.
Sin este requisito no tendrán derecho alguno a reclamación las personas que envíen cupones por correo.
Los vales numerados sólo se extenderán con el nombre suscripto en el cupón.
Para la entrega de los pasajes a los favorecidos se les exigirá la debida identificación de manera que el nombre suscrito en el vale concuerde con el de la persona que lo presente.
En caso contrario quedará anulado el derecho a dichos pasajes.

(Véase al dorso)

IMPORTANTE.—Todas las cartas referentes a los Obsequios del DIARIO y las que contengan cupones para canjear, diríjanse así: DIARIO DE LA MARINA, Apartado 1010.—Departamento de Obsequios, Habana.

.E.C.D. 2016

POR LOS JUZGADOS

UN JOVEN DE 20 AÑOS FUE HALLADO MUERTO AYER EN EL LUGAR CONOCIDO POR PASO LA MADAMA, EN EL CERRO

Había ido a pescar camarones y se cree que la corriente lo haya arrastrado.—De varias denuncias de robo conoció ayer la policía nacional.—Otras noticias de los Juzgados

En el lugar conocido por Paso de la Madama, en la barriada del Cerro, fué hallado ayer, ya cadáver, el joven José Martínez Nasso, de Alquízar, de 20 años y vecino de la calle Zanja número 90.

Constituído en el lugar indicado el médico de guardia en el tercer centro de socorro, doctor Loriet, éste certificó que presentaba los signos reales de la muerte, creyendo haya producido ésta, la asfixia por sumersión.

Varios familiares del occiso manifestaron a la policía que Martínez había concurrido al Paso de la Madama con el fín de pescar camarones y parece que hubo de resbalar, siendo arrastrado por la corriente.

El cadáver fué entregado a los familiares, con la obligación de presentarlo hoy, a primera hora, en el Necrocomio para la práctica de la autopsia correspondiente.

NO HUBO MALA INTENCION

Los policías número 9 y 1405, denunciaron ayer que como a las ocho de la mañana al comprobar el peso del hielo que expendía José Fernández Saa, de España, de 31 años de edad, conductor del carro de repartir hielo número 3553 y vecino de Reunión número 10, a la señora Juana Pujol, vecina de Rayo e Indio, como quiera que la mercancía no tenía el peso reglamentario, dicho carrero trató de sobornarlos dándoles cinco pesos para que no lo acusasen.

El acusado manifestó al Juez de Guardia Diurna, que no lo había hecho con mala intención.

GASEOSAS EN MAL ESTADO

En la bodega sita en 21 y B, Vedado, propiedad de Antonio E. Villar, de España, de 23 años, los vigilantes números 75 y 1391 ocuparon varias botellas de gaseosas marca "La Paz", cuyo contenido estaba turbio y lechoso.

Villar dijo que las había comprado al carrero de la fábrica y que ignoraba el contenido de aquélas.

Las botellas serán remitidas hoy por el Juzgado al Laboratorio de Química Legal, para su análisis.

SE CAYO DE LA CAMA

Rafael Asencio Betancourt, de 19 meses de nacido, vecino de Vives número 27, fué asistido ayer por el doctor Escandell, médico de guardia en el primer centro de socorro, de la fractura de la clavícula izquierda, lesión que sufrió, según dijeron a la policía sus familiares, al caerse de la cama donde dormía, en su domicilio.

FUMABAN OPIO

Los policías números 1719, 1164 y 872, detuvieron ayer en el interior de la casa San Nicolás número 66 a los asiáticos Rafael Chín, de 30 años, de Dragones 75, José Chon, de 27 años, de Luyanó 164; Juan Chín, de 20 años, de Dragones 58; Antonio Chiu, de 30 años, de Luyanó 68; Andrés Chín, de Velasco número 36; Julio Long, de Revillagigedo número 87; Antonio Chan, de Dragones número 67 y Chan Wing, de San Nicolás número 76, los cuales se hallaban fumando opio.

La policía ocupó varios pomos conteniendo dicha droga, así como cachimbas, lamparitas, platitos, etc., etc.

Los detenidos fueron remitidos al Mariel.

PRINCIPIO DE INCENDIO

En un cuarto destinado a guardar tarecos viejos, situado al lado de la oficina del almacen de víveres "La Casa Frank", sito en Neptuno número 30, ocurrió ayer un principio de incendio, quemándose varios cajones vacíos.

El extinguidor químico del Cuartel de Bomberos de la estación de Magón, concurrió al lugar, sofocando en breves momentos, las llamas.

A la policía declaró José Frank Sánchez, dueño del establecimiento y vecino del reparto Santos Suárez, que las pérdidas carecían de importancia.

ROBOS

Moisés Cobán, de Turquía, de 31 años, de Aguila 140, denunció en la cuarta estación de policía que al regresar a su domicilio vió que la puerta de la calle había sido violentada, así como un escaparate, faltándole del interior de éste objetos y mercancías por valor de ciento diez pesos.

Así mismo denunció a la propia estación de policía, la inquilina principal de la casa, Raquel Salinas Cobán, de Turquía, de 30 años, que a ella le habían sustraído prendas que aprecia en doscientos pesos.

Los ladrones penetraron en la casa, saltando por la casa en construcción contigua a aquella.

—En la décima tercera estación de policía denunció Felipe Luis, vecino de Vista Alegre número 274 que al llegar a su casa advirtió que había sido violentada la puerta, faltándole ropas por valor de cuarenta pesos e ignorando si a su socio de cuarto, Samuel Gain, que se halla preso en la Cárcel, le hayan robado algo.

—En la doudécima estación de policía denunció Juna Marcel Pedroso, de Santiago de las Vegas, de 41 años, encargado de la casa sita en B entre 15 y 14, Víbora, que se halla desocupada y vecino de San Bernardino número 5, manifestando que abandonó la primera de dichas casas para dirigirse a la suya, dejando perfectamente cerradas las puertas, y al regresar vió que la puerta había sido barrenada, faltándole los servicios sanitarios, ignorando el valor de los mismos.

—También a la duodécima estación de policía dió cuenta el asiático Constantino Clau, de 26 años y dueño y vecino de la fonda sita en Calzada de Luyanó número 11 que al despertar por la mañana notó le habían robado varios jamones y otros objetos, todo lo que aprecia en la suma de $7.50.

LESIONADO EN UN PIE

Por el médico de guardia en la de socorro de Casa Blanca, fué asistido ayer de una herida incisa, de carácter grave, en el tercer artejo del pie izquierdo, la menor Hilda Valladares Ramos, de cinco años, vecina de aquel pueblo, lesión que sufrió al tratar de coger una cuchara que había sobre una mesa y caerle encima una hachuela.

SE CAYO

Osvaldo Montero Pedroso, de la Habana, de 15 años y vecino de H número 133, fué asistido en el quinto centro de socorro de la fractura del radio derecho, la que se produjo al resbalar y caer mientras jugaba a la pelota en un placer yermo que existe en 13 y N, Vedado.

ARROLLADO POR UN AUTOMOVIL

El doctor Miró, médico de guardia en el quinto centro de socorro asistió ayer de una contusión en la región malar derecha con fractura del hueso y contusiones y desgarraduras por el cuerpo, a Cesárea González Herrera, de Colón, de 39 años y vecina de Salud número 3.

Dichas lesiones se las produjo el automóvil número 3816 al arrollarla en la esquina de 23 y F.

El chauffeur se dió a la fuga, no siendo detenido.

CON AGUA HIRVIENTE

Al vertirse un jarro que contenía agua hirviente, sufrió quemaduras graves diseminadas por todo el cuerpo la niña Graciela Tailor Hernández, de un año de nacida y vecina de la calle 25 número 266, Vedado.

Fué asistida de primera intención por el doctor Miró, en el quinto centro de socorro.

DR. ERNESTO R. DE ARAGON

Director de la Clínica Aragón

Profesor auxiliar de la Facultad de Medicina, Cirugía Abdominal, tratamiento médico y quirúrgico de las afecciones genitales de la mujer. Cirugía gastro intestinal y de las vías biliares.

Oficina de consultas: Manrique número 2. Edificio Carrera Justiz Teléfono A-9121. I-2681.

2654

Dr. Hernando Segui

GARGANTA, NARIZ Y OIDO

PRADO 38; DE 12 A 3

SERGIO CUEVAS ZEQUEIRA

Hay hombres que sobreviven a la muerte, porque han plasmado, o en el cerebro de las multitudes o en las páginas de un libro, una obra fecunda.
Roig Fernández-Rubio.

Un telegrama de la Habana nos anuncia que Cuevas Zequeira ha muerto. Y los que, además de haber tenido el honor envidiable de ser sus discípulos, aplaudimos, con legítimo orgullo, sus discursos áticos y sus magníficas conferencias, ya dentro de los sagrados muros universitarios, ya fuera de ellos, en las múltiples palestras intelectuales de la Capital, bajamos los ojos ante la realidad de la muerte, mientras nuestro corazón reza una plegaria santa por la paz infinita del querido maestro.

Nació el Dr. Cuevas Zequeira, en la capital de Puerto Rico, la gloriosa patria de Muñoz Rivera y de Lola Rodríguez de Tió. Allí creció y adquirió las primeras nociones de la inteligencia; allí templó su espíritu —entre el crisol de la moral y del honor más estrictos, patrimonio de sus mayores—para armarse de todos los aceros con que cortar las esteriles madejas del odio y de la envidia humanos.

Desde muy joven sintió profunda vocación por las letras y por el periodismo, lo cual le estimuló para hacerse de una cultura clásica-ortodoxa que, poco después, había de echar sólidas raíces en los diarios: "El Liceo", "El Territorio", "El Liberal", etc., en su ciudad cuna; y ya en la Habana, colaboró entusiásticamente en "El Mundo", "La Opinión Nacional", etc., etc. Fué asimismo, fundador y director de innumerables revistas, y escribió obras que, a despecho de la crítica, han arraigado en la mente de los hombres bien preparados.

En su admirable colección "Biblioteca de las Antillas", donde se lee en la portada de cada número, este lema: "Sin prisa, pero sin tregua", ha dejado el sabio mentor, una verdadera obra histórico-filosófica, una disciplina literaria originalísima, en que la unidad de juicio es el sol que preside sus bellos y magníficos puntos de vista. Tengo en mis estantes, varios números de la mencionada colección, dedicados por él: un ensayo histórico-crítico de Manuel de Zequeira y Arango, que se excede a toda ponderación "Tres joyas de la Literatura Cubana", sorprendente estudio en que prevalece un marcado sabor clásico con alguna que otra tendencia romántica; "La Función Histórica de España en la Edad Media", trabajo de una erudición privilegiada y de profunda concepción sociológica, etc.

El Dr. Cuevas Zequeira agotó casi todos los géneros literarios, dejando en los que cultivó, una huella inmortal.

En el año 1917—ya antes había sido profesor auxiliar, por oposición, de Filosofía—ocupó la Cátedra de Titular de Psicología, Filosofía Moral y Sociología, por jubilación del eminentísimo y sabio Enrique José Varona, y a ella dedicó toda su actividad, toda su vida, sin que sus años maduros ni la enfermedad lenta e incurable que le arrancó la vida, pudieran hacerle desmayar en su intensísima labor académica, ni limitarle su acción caballerosa y digna, en el seno de la sociedad y entre las sacrosantes paredes de su hogar.

Fué, además, Académico de la Historia, y Presidente del "Club Cubano de Bellas Artes".

Cayó el maestro, pero no han podido ni podrán caer jamás sus enseñanzas; se apagó uno de los soles de nuestra querida Universidad (Alma Mater), pero dejó, entre el cataclismo de su sombra, una congelación de astros eternos.

Paz a los despojos del amado maestro que, inclinándose bajo el peso de una ley biológica fatal, deja en el alma de todos sus amigos, el suave perfume de la suya, santa y buena.

Dr. P. ROIG FERNANDEZ-RUBIO

DR. GARCIA AMADOR

Especialista de París, Berlín y Londres

PIEL, SANGRE, SECRETAS

Extirpación total de barros, lunares, manchas, verrugas y vellos por la Nieve Carbónica y Electrolisis. Curación rápida de las enfermedades secretas, por la Diatermia. San Miguel 21, entre Industria y Amistad. Consultas de 10 a 12 y de 4 a 6. Teléfono A-4561.

Dr. Gálvez Guillem

IMPOTENCIA, PERDIDAS SEMINALES, ESTERILIDAD, VENEREO, SIFILIS Y HERNIAS O QUEBRADURAS. CONSULTAS DE UNA A CUATRO

MONSERRATE, 41

ESPECIAL PARA LOS POBRES DE 3 Y MEDIA A 4

LA ANEMIA

Es una enfermedad harto común. La debilidad general, que trae consigo multitud de trastornos, cede al tomarse

NUTRIGENOL

precioso tónico reconstituyente que está compuesto de Cacao, Coca, Kola, extracto de carne, Glicerofosfato de cal y Vino de Jerez.

El NUTRIGENOL es de grandísima utilidad en el tratamiento de toda afección que sea necesario aumentar las energías orgánicas: Neurastenia, Convalecencia, Estados consuntivos, Cansancio o fatiga corporal, Atonía nerviosa y muscular, Raquitismo, &, &.

DE VENTA EN TODAS LAS BOTICAS DE LA ISLA

Véase la diferencia que produce un toquecito de colorete Mavis.

Y complete el efecto con los polvos Mavis.

V VIVAUDOU, INC.
Paris · New York

A LOS PRIVILEGIADOS DE LA SUERTE PERO

¡¡DIABETICOS!!

Ponemos en cura antes de embarcar para que podáis disfrutar de las delicias de la mesa de Europa.

Heudebert

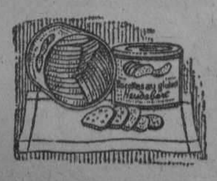

Productos franceses alimenticios y de régimen. De venta en todas las casas de víveres finos.

Casa Recalt, S. A.

Bizcochos de Gluten — Agentes, Amargura 275

ESTACION TERMINAL

AYER, EN EL CHUCHO BOQUERONES HIZO EXPLOSION UNA LOCOMOTORA SIN CAUSAR DESGRACIA ALGUNA

MOVIMIENTO DE TRENES Y PASAJEROS EN LA TERMINAL

MOVIMIENTO DE VIAJEROS Y OTRAS NOTICIAS

MR. BROWN Y MR. POTTER

Anoche, en el coche salón "Caonao", agregado al tren expreso limitado, salieron para Camagüey el señor Brown y el señor Potter y señora.

MR. DECANDOLLE

A Batabanó, con dos señores, fué el ingeniero Mr. Decandolle, comisionado de la Directiva de Londres de los Ferrocarriles Unidos para hacer en ésta determinados estudios. Regresaron a las seis p. m. por líneas de Havana Central, tomando el tren en Güines y fueron a Batabanó en el automóvil de vía número 1517.

TREN DE CIENFUEGOS

Este tren llegó a su hora traído por el maquinista Aurelio Figueroa y el conductor Jenaro Lavín y por el de Cienfuegos los doctores Domingo Nazábal y Leopoldo Meruelos, el señor Amador Bengochea, Ramón Torres, Luis Orts, Armando Barquín, Rafael Echemendía, Antonio Hernández, señorita Sara T. Valiecilla, señora Rita Izquierdo y doctor Juan Antonio Frías.

TREN DE CAIBARIEN

Por este tren, que llegó a su hora traído por el maquinista R. Pérez y el conductor Rogelio Fresneda, vinieron de Camajuaní Mr. Abraham Haas y señora; Colón, Eugenio Garinas, I. Peñas, José Campillo; Matanzas, Andrés Parra; Cárdenas, T. Walls, José Ramos, doctor José Garcerán; Sagua la Grande, Valentín Vevino; Cascajal, Manuel Rodríguez y el jefe de aquella Estación del Ferrocarril Alberto Jurado y su sobrino Pepito.

TREN EXPRESO LIMITADO

Por este tren llegaron de Camagüey José Antonio Carbonell e hijo, doctor Pablo Romañach y familia; Cesáreo Penabás, Fernando Artola y su señora Gloria Barreto e hijo, Antonio Ruiz, Luis Abreu Pérez; Santiago de Cuba, Fernando González, Valentín Gómez Pérez, Joaquín García; Central Jaronú, Jorge Batista; Ciego de Avila, Miguel Quintana, Gerardo Corp; Sancti Spíritus, el senador Manuel Martínezmoles y señora, el ganadero Pablo Torres; Central Zaza, su condueño Luis de Zulueta; Morón, Enrique Ribeau; Jaronú, Bartolo Jorge y familia; Santa Clara Pablo Cabezas; Banes el representante a la Cámara Alberto Silva; Central Maceo, Fernando Barrio.

TREN A CAIBARIEN

Por este tren fueron a: Cabaiguán, Antonio Martínez; Jovellanos, señora Caridad Falcón; Matanzas, Arturo Avalos y familia, el oficial del Ejército Nacional Rogelio Sande, José Ichauriqueta, Elviro Masó, doctor Artur oRuiz Mesa; Jaruco, el general Francisco Peraza, Manuel Mesa; Cárdenas, Francisco Comas e hijo, Julio Fernández, doctor Pedro Lequerica; Central Reforma, José H. Martínez y su hermano José B. Martínez; Central Dos Hermanas, José Rupia, administrador de ese central, y Timoteo Quintana.

EL SECRETARIO DE AGRICULTURA A YAGUAJAY

A visitar familiares fué ayer a Yaguajay el señor Manuel Delgado, Secretario de Agricultura, Industria y Trabajo.

TRES HOJAS

En la vidriera de tabacos y cigarros de la Terminal se vendieron tres hojas del billete número 15039, que resultó agraciado con el segundo premio en el último sorteo de la Lotería.

Cinco fracciones le correspondieron a un vecino de Sabanilla del Encomendador que vino ayer a esta capital para hacerlas efectivas.

EXPLOTO UNA LOCOMOTORA

Ayer, en el chucho Boquerones, línea del Oeste, la locomotora número 1 del central Galope explotó sin que causara desgracias personales milagrosamente. Fué sustituída por la número 3.

GODWAL MACEO

Ayer regresó a Manzanillo el rico hacendado Godwal Maceo, condueño del central Ramona y banquero en aquella plaza.

TREN A SANTIAGO DE CUBA

Por este tren fueron a: Perico, señora Avelina Daniel de Rodríguez, señorita Felicia Rodríguez; Santa Clara, José Arango, Pablo Cabezas, doctor Emilio oMontalvo, Ramón Luna Abreu y señora, el administrador de aquella Zona Fiscal Aurelio Ruiz Pegudo y señora, los doctores Félix y Zoilo Fernández Marinello; Santiago de Cuba, Rafael Portuondo y familia, doctor Enrique Martínez Odio, L. Trápaga; Caibarién, Charles Lens; Nuevitas, Pedro Buzzi, ingeniero; Camagüey, Vicente de la Maza, José Font; Sagua la Grande, F. Brown y familia; Guantánamo, licenciado Fernando Peinado y su hijo; Jovellanos, señora de Guma; Matanzas, Ricardo Silveira, Julián Soler, Martín Juantorres; Jaruco, doctor René Acevedo y señora; Taguasco, señorita Elisa Miquelin.

TREN DE COLON

Por este tren llegaron de: Cárdenas, Lorenzo Juan; Colón, señora Mercedes de la Cruz de González; Aguacate, señora Angela González y señorita Loren González, René del Campo, señorita Reyes; Calimete, Bernardo Sardiñas y Segundo Isla; Matanzas, el oficial del Ejército Nacional Rogelio Sande.

EL ALCALDE DE CABEZAS

señor Domingo V. Pastrana, alcalde de Cabezas, después de gestionar en ésta varios asuntos para su término.

TREN DE PINAR DEL RIO

Por este tren llegaron de: Consolación del Sur, Angel Cruz y su señora; Pinar del Río, Ramón Blanco, Clemente Alvarez, las señoritas Ofelia Rendon y Nica Rodríguez.

ARTURO DE CARRICARTE

Acompañado de su distinguida esposa, regresó ayer tarde de su excursión Martiniana por la provincia de Camagüey el señor Arturo R. de Carricarte, a quien esperaban familiares y amigos.

El doctor Carricarte ha celebrado varias veladas martinianas con variados programas y de resultados buenos, pues el nombre de José Martí es venerado en aquella provincia.

TREN DE SANTIAGO DE CUBA

Por este tren, que llegó retrasado, vinieron de: Placetas, F. C. Magín, señora María Balmaseda y su hijo; Matanzas, José Luis Urrechaga, Eladi oVilla, Juan López Martínez, Honorato López Martínez y Tomás Martínez; Santiago de Cuba, Antonio Díaz y señora, Carlitos López y Carlos Pérez; Cienfuegos, Ricardo Carrera, Justo la Torre, Rafael Pino, Emilio Menéndez, Sebastián Perera, Eliseo Rangel, Daniel Fornias y señora; Cárdenas, el representante a la Cámara doctor Santiago Verdeja, al que la Asamblea Provincial de Matanzas ha designado candidato a otro período congresional, el poeta Enrique Fontova, Carlos Díaz, Octavio Verdeja, doctor Emilio Suárez Ruiz, José Pineda, Julio Comas Bolfa, Feliciano Alegría; Jovellanos, José Manuel Cubas, Guillermo López; Macagua, Eladio Durán; Palmira, Mateo Díaz; Guayos, Luis Belgrán; Manzanillo, señora Matilde Puig de Vilalta; Ciego de Avila, Adelina Jorge de Pino y su hijo Rogelio; Central Santa Amalia, Carlos Sumaleve; Santa Clara, el representante a la Cámara Manuel Ruiz Rojas, Manuel Zaldívar, Delfina Orozco de Miranda y familia; Perico, J. F. Alzugaray; Caibarién, señora Dolores Machado viuda de Carrillo; Santo Domingo, doctor Eduardo Cartaya.

EL DOCTOR DOMINGO TAMARGO

Regresó de Majagua el doctor Domingo Tamargo, acompañado del señor Ramón Vera Verdura.

MANUEL FLORES PEDROSO

El presidente de la Compañía azucarera dueña del central Carolina, señor Manuel Flores Pedroso, regresó ayer tarde de dicho central.

MR. ALLEN

El jefe de Tráfico auxiliar señor Allen, que había salido en el coche salón 203 agregado a un tren de mercancías y que recorrió varias estaciones de la División principal de los Ferrocarriles Unidos en el mismo coche y agregado a distintos trenes de mercancías, regresó ayer tarde en el tren de Santiago de Cuba, el que tomó en Matanzas, enviando el coche salón 203 por el tren de mercancías procedente de Santa Clara, 604.

TREN A PINAR DEL RIO

Fueron por este tren a: Pinar del Río, el doctor Juan de Montagú, José Mujica y señora, doctor Luis Rodríguez Nin, Federico de la Torre y Alberto Serrat, taquígrafos; doctor José Manuel Fernández, Alberto Lima, el representante a la Cámara Heliodoro Gil, la señorita Matilduca Cuervo, Marcial Márquez; Paso Real, José González Fernández.

UN HERIDO

Tomás Fundora, vecino de Caraballo, fué traído a ésta ayer tarde, por el soldado del Ejército Nacional José Pau.

Este individuo venía herido en la pierna derecha, herida que sufrió casualmente al disparársele un revólver que examinaba.

EL PRESIDENTE DE LA COMPAÑIA AZUCARERA CENTRAL FIDENCIA

Anoche, por el tren expreso limitado fué al central Fidencia el presidente de la Compañía azucarera "Central Fidencia", señor José Galbán.

EXPERTO AGRICULTOR

Anoche fué al central Céspedes el comandante Gabriel Villada, experto agricultor que ha administrado varios centrales.

LA SRA. MARIA ROCHE

A Santiago de Cuba regresó anoche la distinguida señora María Roche, dama de la mejor sociedad de Santiago, a la que despidieron con varias familias y distinguidas personalidades, entre ellas el señor Secretario de Instrucción Pública, coronel Guillermo Fernández Mascaró. Con ella iba la señora Gloria Ricart de Martínez.

TREN EXPRESO LIMITADO

Anoche salieron por este tren a: Jovellanos, nuestro compañero en la prensa José María Poo, representante de las revistas "Social" y "Carteles", Lucas Lamadrid, Felipe García; Ciego de Avila, José Camín, acompañado de sus hermanas Rita y Laura, Manuel Canto, señor Molinet y señora; Gibara, José Vicente Alonso, doctor Alejandro Neyra Jr.; Santiago de Cuba, doctor A. Verdeja, teniente médico del Ejército Nacional, P. Abascal, señora y una niña, Juan Romero, F. Moya, señora Román de Martínez, Enrique Nespereira, Fernando Casanova; Camagüey, capitán del Ejército Nacional Vilato, Ernesto Pavon, el ingeniero contratista del Ferrocarril de Cuba Mr. Wilrycx, Raúl del Valle, inspector del Impuesto, Dositeo Mejía, Víctor Manuel Planas e hijo, Gerardo Martínez; Central Fidencia, doctor Luis Felipe Camacho; Matanzas, señor Alborua, Teófilo Ceballos, Martín Benítez, Armando Domínguez, Jorge O'Brien.

DR. FELIPE GARCIA CAÑIZARES

Médico del Hospital San Francisco de Paula. Medicina General. Especialista en Engermedades Secretas y de la Piel.—General Aranguren 119 (antes Campanario). Consultas: lunes, miércoles y viernes, de tres a cinco. Teléfono M-6763. No hace vistas a domicilio.

E 621. Marz 31.

GABARDINA $15.95

INGLESA, LABRADA. - LA MEJOR

SACO Y PANTALON

SOLO EN "La Casa Americana"

GALIANO 88, entre S. José y S. Rafael. - Telf, A-3614

$109 alt. 20

Un Nuevo Libro del Doctor Tejera

LA MALVERSACION DE CAUDALES PUBLICOS

Una vez más la mente fecunda y la pluma prolífica y bien cortada del ilustre Fiscal de la Audiencia de Matanzas, Doctor Diego Vicente Tejera, ofrecen a la literatura jurídica nuevos acervos que la enriquecen evidenciando que en estos países de sol y de lirismos no faltan los espíritus fuertes que saben consagrár sus horas de descanso a la magna obra de meditar hondamente sobre los hondos problemas en que la ciencia del derecho se debate. La nueva producción del Doctor Tejera, compañera de las muy recientes y muy valiosas sobre "El Habeas Corpus", "El Rapto", "El Perjurio", "La Comunidad de Bienes" y "El Cohecho", es una obra fundamental en la que se agota el contenido de la interesante materia sobre La Malversación de Caudales Públicos de que se ocupa.

No sería propio detenerse a encarecer los méritos del autor ni los de su última contribución al estudio de los problemas penales porque ello podría hacer pensar que se trataba de un novel escritor cuyas relevantes condiciones quisiéramos evidenciar, siendo así que, en relación con el Doctor Tejera, no obstante su juventud ya es sabido que nos hallamos frente a un veterano de la ciencia con los arrestos de los Saldaña y de los Jiménez Asúa cuyas obras es suficiente anunciarlas asociadas a sus nombres para comprender que encierran siempre originales doctrinas y valiosas enseñanzas.

La Malversación de Caudales Públicos recientemente publicada es, podemos decirlo sin titubeos lo más completo y lo más brillante que en nuestro concepto, se ha escrito sobre esa materia. Los capítulos en que se discurre acerca de la naturaleza del delito, su gravedad, el carácter del funcionario público, el de los bienes objeto del delito y la manera de penarlo, son, por la precisión y la claridad de los conceptos y la justicia de sus fórmulas, el mejor tratado didáctico a la vez que la más completa exposición de motivos sobre los cuales pudiera inspirarse el derecho positivo sobre asunto de tanta transcendencia.

El estudio de la Malversación a través de la Historia desde la Manava-Dharma-Sastra y la del Ta-Tsing-Len-Lée, o sean las más antiguas conocidas, pasando por las precedentes, a los actuales códigos de todos los países y las en estos contenidas constituyen un exponente de erudición y de mentalidad sintética pocas veces encontrado en trabajos de esta índole.

De igual manera el análisis que hace de nuestro derecho positivo y de la copiosa Jurisprudencia sobre la materia y las Bases para una Ley sobre las condiciones que deben tener los empleados públicos, para un proyecto de ley que reprima la sustracción de los fondos públicos y para otro que reprima las irregularidades administrativas, revelan que el Doctor Tejera no ha escatimado ni su poderosa inteligencia ni su laboriosidad ejemplar anheloso de ofrecer al lector en toda su plenitud cuanto pudieso desear en relación con las cuestiones esenciales y accesorias del delito de que se ocupa.

Seguros estamos de que el libro del meritísimo servidor del Ministerio Fiscal no solamente habrá de producir grandes bienes como elemento de enseñanza y de consulta en nuestra Patria, dando al mismo tiempo la medida de las gravísimas consecuencias que se derivan de la falta de represión del tan vergonzoso como generalizado delito de Malversación de Caudales Públicos, sino que, al igual que ha ocurrido con sus trabajos anteriores, servirá para que los más notables penalistas contemporáneos encuentren valiosas materias de aportación a la ciencia en la obra del Doctor Tejera a quien po rello felicitamos calurosamente.

VIDA MATANCERA

INSTALACION DE UN SANATORIO EN LAS ALTURAS DE LA CUMBRE.—DE OBRAS PUBLICAS.—NUEVAS NORMALISTAS INGRESADAS EN LA ESCUELA NORMAL DE ACUERDO CON LA RECIENTE LEY DE AUMENTO.—BRILLANTE EXHIBICION DEL BOXEADOR ESPAÑOL HILARIO MARTINEZ

Matanzas, Marzo 16.—El único sanatorio para tuberculosos que existe en Cuba es el de "La Esperanza" insuficiente para dar cabida a los numerosos enfermos de la terrible peste blanca. Este hecho ha preocupado hondamente a las autoridades sanitarias de la República, habiendo sido el tema de más de una reunión de funcionarios de ese departamento.

Por este motivo, las incomparables alturas de la Cumbre, pintoresco rincón de Matanzas que bordea, en la parte de Versalles, el maravilloso Valle de Yumurí, han sugerido al doctor Federico Torralbas, Enviado Especial del Departamento a esta ciudad, para gestionar el mejoramiento sanitario de Matanzas, mediante procedimientos resueltos y drásticos, la idea de proponer que se establezca allí el Sanatorio Nacional para Tuberculosos.

El Dr. Torralbas asistió el pasado jueves a la sesión rotaria celebrada en el hotel "Louvre", invitado por el Club para recibir un testimonio de gratitud por parte de éste, como resultado de la admirable impresión y efecto causados por sus gestiones sanitarias que han cambiado completamente a nuestra ciudad y en aquella junta trató del asunto del Sanatorio, encontrando eco y calor entre todos los miembros del Club, la magnífica idea.

En consecuencia, una comisión de rotarios visitó el sábado al doctor Sánchez Aballí, Embajador de Cuba en Washington, porque el distinguido caballero que nos representa ante el Gobierno de la Casa Blanca hizo anteriormente oferta de unos terrenos que posee en aquelas hermosas y saludables alturas para ese objeto, informándole de lo acordado.

Tan pronto el Gobierno autorice el crédito correspondiente, y sea aprobada la construcción del Sanatorio en la Cumbre, el Club Rotario reanudará sus gestiones para obtener los terrenos del señor Sánchez Aballí, que mantiene su oferta.

Desde el viernes están trabajando los obreros en el jardín del Cuartel de Bomberos, efectuando las obras preliminares para la instalación del busto que será erigido en dicho lugar, al esclarecido médico y benefactor doctor Domingo L. Madan, fundador del Dispensario para Niños Pobres que lleva su nombre y funciona anexo al Cuartel de Bomberos y Estación Sanitaria.

Al frente de esos trabajos está el conocido y competente arquitecto señor Enrique Marcet y se espera que en breve queden terminados. El busto fué esculpido por el glorioso artista señor Moisés de Huerta, y su costo ha sido sufragado por el Comité Pro-Domingo L. Madan, que venía laborando desde hace años por la consecución de este ideal.

Los señores José Mesa y Jacinto Peñalver, por conducto del señor Administrador de la Aduana de Cárdenas, han solicitado del Departamento de Obras Públicas de esta ciudad, el replanteo de las zonas marítimas para la extracción de arena en "Las Morlas" y "Cayo Bueno", distrito marítimo de Cárdenas.

Los mencionados señores han remitido treinta pesos para los gastos del citado replanteo.

Para escoger la mejor entrada de la carretera central de Matanzas, ha salido una comisión de estudio compuesta por los siguientes ingenieros de Obras Públicas:

Miguel Gutiérrez, ingeniero segundo; Mario Pérez, ingeniero auxiliar de primera clase; Eulogio Bello, oficial auxiliar y Juan Pérez Blanco, sobrestante segundo.

A virtud de la ley recientemente aprobada por el Congreso, aumentó la capacidad admisora de las Escuelas Normales, la de esta ciudad ha autorizado el ingreso de las siguientes señoritas aprobadas y quedadas en escalafón:

Virginia García Sauri, Blanca Marreno Denis, Francisca Mozo Molina, Adela Noriega e Ibáñez, Clara González del Castillo, Aida Muñoz Menéndez, Carmen Schweyer Estopiñán, Haydée Blanco Martínez, Rubén Mendiondo Ardanás, Patria Mozo y Molina, María Valdés Ortiz, María Josefa Betancourt, Anastasia Rodríguez David, Luisa Martín Hernández, Juana Fernández Artiles, Ana Peña Fernández, Delia Rodríguez Varela, Alvaro Sebastía Amieva, Carlos Valera Navarro, Eugenia Becerra Ferrer, América Fu entes Verrier, María I. Pérez Damera, Geogina Quiñones Antigua, Esther Oliver Benavides, Carmen García Sánchez, María A. Rodríguez Fleitas, Eva Valdés Díaz.

El pasado sábado se verificaron interesantes peleas boxísticas en una grandiosa función celebrada en el Teatro "Sauto" por la United Promotors Corp. figurando entre los "ases" el excelente boxer español Hilario Martínez.

Numeroso público concurrió a la función, dándole un alentador aspecto a la sala de Sauto.

Las peleas se desarrollron en el orden siguiente:

Primer pelea: Black Bill y Wee Wee Batorn, dos negritos del patio valientes y que prometen llegar a ser algo en la arena. Ganó Wee Wee por decisión.

Segunda pelea: Kid Morales vs. Rico. Ganó Morales, aunque Rico, celente demostración de conocimientos.

Imitaciones. Un boxeador mudo, que fué traído de esa capital, hizo graciosas imitaciones de Black Bill, Casalá, Joseito García, soldado Díaz, y Antonio Valdés. Después reprodujo la escena de knock down recibido por Quintín Romero Rojas, de manos de Santiago Esparraguera.

Fué muy aplaudido.

Buen preliminar. El soldado Angel Díaz, dió una magnífica exhibición con el ligero boxeador matancero Augusto Alfonso.

Alfonso fué noqueado, pero acometió con dureza y supo dejar bien puesto su nombre.

Hilario Martínez. Ultimamente Hilario Martínez dió una brillante exhibición con su manager, recibiendo muchos aplausos del público.

Carlos M. GOMEZ.

ALHAJAS

Procedentes de empeños, realizamos, a precios de imposible competencia, infinidad de caprichosas alhajas en platino, oro y plata. Seguimos dando dinero a módico interés.

CAPIN Y GARCIA

CRUZ. U-2365

LA REGENTE NEPTUNO AMISTAD

DOCTOR J. A. TREMOLS

MEDICO

de Tuberculosos y de Enfermos del Pecho. Médico de Niños. Elección de Nodrizas

Consulado 128 entre Virtudes y Animas

CONSULTAS DE 2 A 4

1792 Alt. 12

SIEMPRE

Que nos visite encontrará algo nuevo que no haya visto el día anterior.

Peletería BROADWAY

Todo piel blanca, los dos tacones, $6.50.

Muestras Tacón Militar, muy finos, en Glacé, negro y en color, $2.00, $2.50 y $3.00. Muestras de calzado para Caballeros, $3.00 y $4.00. Baules, Maletas, Maletines y Carteras a como quiera.

Shantú muy fino, saco y pantalón, $6.00

PELETERIA

BROADWAY

(La Mayor del Mundo)

Belascoaín, Zanja y San José

Teléfono M-5874

CONCIERTO POR RADIO

Programa del concierto de la Westinghouse Electric Internacional Corp., que será trasmitido desde el estudio de la Estación Radiotelefónica P. W. X., de la Cuban Telephone Company, asociada de la Internacional Telephone and Telegraph Corporation de New York el día 22 de marzo de 1926 de 8.30 a 11 p. m.

Por los siguientes artistas:

Señoritas Palenzuela, pianista y mandolinista.

Señor Juan Cabrisas, mandolinista.

Señor Tiburcio Martínez, guitarrista, acompañante.

Señor Ezequiel Cuevas, guitarrista, concertista.

Primera Parte

1.—Frascuelo, paso doble. Mandolina y guitarra. Juarranz.

2.—Pelksia, Polka, sólo de guitarra. Cuevas.

3.—Pavana. Mandolinas. Albeniz.

4.—Estremeña. Mazurka, sólo de guitarra.

5.—Vals Triste, mandolina y guitarra. Lecuona.

Charla en español por el anunciador.

Segunda Parte

1.—Amanecer, paso doble, mandolina y guitarra. Cuevas.

2.—Ilusión. Mazurka, sólo de Guitarra. Cuevas.

3.—Trovador Fantasía. Mandolinas y Guitarra. Verdi.

4.—Noche de Amor. Vals. Sólo de guitarra. Cuevas.

5.—Serenata. Mandolina y piano. Pierne.

Charla en inglés por el anunciador.

Tercera Parte

1.—Barcarola Veneciana, mandolina y guitarra. Medelson.

2.—Minuet, sólo de guitarra. Sor.

3.—Moraima, mandolina y guitarra. Espinosa.

4.—Gran Vals, sólo de guitarra. Tárraga.

5.—Mirame así, mandolina y guitarra. S. Fuentes.

Además se ejecutará Folias Canarias.

DE JAGÜEY GRANDE

Marzo 17.

El primer vástago del matrimonio Fernández-Rodríguez.

Los esposos María Fernández de Rodríguez y Dr. Mario Rodríguez Azeguera, Abogado y Notario de la localidad, besan complacidos a un lindo y sonrosado bebé, fruto primero de su feliz unión.

Deseo al recién nacido una larga vida de dicha esplendorosa.

Y para los amantes padres, tengo una felicitación muy efusiva, que desde las columnas del DIARIO DE LA M

CHARLA CIENTIFICA

ENERGIA

Mucho se trae y se lleva esta palabra en los tiempos modernos, y no todo el mundo conoce su verdadero significado. Es muy frecuente confundirla con el concepto de fuerza, y sin embargo no son sinónimos ambas palabras.

En el terreno físico energía es la facultad de producir trabajo. En él se emplea y a él equivale. Y como el trabajo está representado por una fuerza que recorre un camino, de aquí que energía sea un concepto más complejo que fuerza, más complicado, puesto que a más del de fuerza encierra la acción de vencer una resistencia por esa misma fuerza que la vence y obliga a recorrer un camino incapaz de ser recorrido sin ese esfuerzo. Claro es que el hecho de tomar por unidad de medida un concepto mecánico más complejo, cual es el de la energía, en sustitución al de fuerza, trae como consecuencia que se puedan medir conceptos más diversos, y que se agrupen cuestiones antes consideradas como diferentes. El concepto de energía ha dado, pues, unidad a la ciencia mecánica y física.

Pero no conocemos la esencia de la energía, como desconocemos lo que es en verdad la fuerza. Mas así como esto último no fué obstáculo para la creación de la llamada mecánica clásica, la que tanto ha servido para empujar con eficacia el progreso material de la Humanidad hasta hoy, tampoco será obstáculo el desconocimiento de lo que es en esencia la energía para que sigan progresando las ciencias de la ingeniería, las que más usan de la mecánica, y con ello prosiga el avance y mejoramiento de las condiciones materiales en que se desarrolla la vida humana.

Al físico-mecánico le debe bastar y le basta la definición de energía que hemos dado: "facultad de producir trabajo". El filósofo es posible que no se aquiete con esta definición, y lo sentimos por él, pues creemos que nunca sabrá más.

Pero si no podemos penetrar en la esencia de los agentes naturales, si jamás sabremos, como es nuestra opinión, en qué consisten, cuál es su verdadero ser, su esencia, por qué obran como obran, y en virtud de qué misterioso prurito producen sus efectos, no nos está vedado por semejanza con otros fenómenos, formarnos idea aproximada de aquellos.

De un hombre que tras constante y vigorosa lucha consigue elevarse desde las capas más modestas de la sociedad hasta una **buena posición social** decimos que es hombre enérgico, puesto que con el perseverante trabajo propio ha ido escalando altura.

Lograda esta, si no ha cambiado de ser, sabrá defenderla, la misma energía que transformada en trabajo lo empujó a la altura, le servirá para no perderla, no ha desaparecido ni ha perdido energía el luchador, es que ya no la emplea en el trabajo de subir, pero en él queda latente y dispuesta a realizarlo de nuevo, si en ocasión de ello se la pone.

En la energía física, o mecánica del fusil que se dispara en dirección mejor dicho, sube a lo alto la bala vertical, y si allá queda detenida su subida por un obstáculo cualquiera, por una piedra interpuesta, por ejemplo, cuando quitemos el obstáculo, la bala descenderá devolviendo en la caída la energía que como escondida no había dejado de poseer ni un momento. Es más, mientras se halla detenida, la piedra realiza una presión para contenerla en lo alto que no es otra cosa tal fenómeno sino el que contrarresta la energía latente de la bala para caer. Mientras ascendía, el trabajo que realizaba para vencer la acción de la gravedad fué debido a la energía de la pólvora desarrollada por la impulsión de los gases en la cámara del cañón. Detenida la bala en lo alto no se perdió el trabajo realizado, puesto que si quitamos la piedra lo que se opone ala caída, aparece de nuevo la energía latente o escondida que se patentiza en la caída. Al chocar contra una plancha de hierro (por ejemplo) en el suelo la bala se aplastará y calentará la plancha, y en la deformación de la bala y caldeamiento de la plancha quedará transformada al fin la energía desarrollada por el trabajo (fuerza y camino recorrido) del descenso.

Prosigamos con el símil social. Quien de sus padres hereda una posición social ¿qué hereda sino una cantidad de energía para conservar la ventajosa posición que en el mundo le llegó con su nacimiento? Y esa energía es de la clase latente (potencial se llama en física) que no se mostrará si no tiene que emplearla en conservar su puesto. La piedra que al formarse la corteza terrestre quedó en cierta altura, allí con ella tiene una cantidad de energía que se hará patente tan solo si, faltándole la base o apoyo, tiene alguna vez que descender. He aquí las dos clases de energía que distinguen los físicos: actual, que está produciendo trabajo; y potencial, que puede producirlo en ocasión propicia.

Y porque todo se logra en la vida con trabajo, y por medio de energía se realiza, bien actual y propia, o bien gastando la heredada, es por lo que nos parecen tan bellos estos días, como los actuales, en que el Sol, el gran conservador de la vida, derrama con sus rayos la energía a manos llenas sobre la Tierra; estos días pletóricos de luz y templados por el calor del padre del sistema planetario, de cuyos dones inexhaustos vivimos la vida material, gastando de la hijuela paterna, siempre próvida, en los días soleados que por eso nos parecen más amables y deseables.

Por que en fin de cuentas, cuanta energía gastamos, proviene del Sol, que obra sobre las plantas produciendo la materia que ha de quemarse en los explosivos, elevando las aguas para que luego al despeñarse devuelvan la energía, preparando nuestros alimentos, que los músculos consumen, y agitándolo todo y moviéndolo todo para que todo viva y cumpla sus fines.

Gonzalo REIG.

Madrid, a 21 de febrero.

DE CALABAZAR DE SAGUA

FELIZ HOGAR

Una hermosa niña, fruto bendito de su venturosa unión, besan complacidos los estimados esposos, Vicente de la Cruz y Carmita González.

Por tan fausto suceso, la alegría del matrimonio es innegable.

Enhorabuena.

OTRO BABY

Los distinguidos esposos Fefa G. de Peña y Julio Peña Jefe de Estación de los F. C. U. han alegrado su hogar con la presencia de un lindo baby.

Mi felicitación a los papás y un beso al nuevo querubín.

NOTA DE DOLOR

El día 12 de Febrero, falleció en esta, el venerable anciano don Rafael Fernández.

Su muerte tan sentida, lleva el luto a distinguidos hogares que hoy lloran sin consuelo su desaparición.

Ciudadano ejemplar, y honrado padre de familia que por su generoso corazón y su trato afable y bondadoso se hizo acreedor al aprecio de cuantos lo trataban.

Su sepelio constituyó una verdadera manifestación de duelo, dadas las múltiples simpatías que cuenta su familia en el seno de nuestra sociedad.

Por medio de estas líneas hago llegar hasta su esposa e hijos la expresión sincera de mi condolencia.

Paz a sus restos.

19 DE MARZO

Celebraron este día su fiesta onomástica las distinguidas personas siguientes:

Señora Josefita Morales viuda de González, Josefita Rodríguez de Ruiz y Fefa G. de Peña.

Las agraciadas señoritas: Josefa Morales, Ana Josefa Roque y María Josefa Sánchez (ausente en Cienfuegos).

Las simpáticas niñas: María Josefa Menéndez y Conde y Josefina López y Sánchez.

Entre los caballeros: José Ferreira, Pepito Rupiá, José Ramón Blanco, Pepe Prendes, José R. García y José Antonio Rios.

José Manuel Roche, Administrador del Central "Santa Lutgarda" y su simpático hijo Pepito.

Los niños Pepe Sánchez y José Manuel Conde, Pepito Alvarez y José Ramón García y Planas.

Aunque tarde llegue hasta ellos, mi entusiasta felicitación.

ON DIT

Se rumora que Cupido anda en acción y que tiene enfermo el corazón de un inteligente joven, cuyas iniciales son J. V.

Ella es una distinguida señorita que cuenta con mi mejor amistad. Sus iniciales L. M.

Soy la primera en conocer el secreto y son mis deseos de que pronto cristalicen estos amores.

A tí curioso lector te corresponde despejar la incógnita.

COLONIA ESPAÑOLA

Un baile de sala tiene acordado celebrar la directiva de esta floreciente sociedad el día 4 de Abril.

Será un triunfo más.

Angelita RUIZ

PARA CURAR UN RESFRIADO EN UN DIA

Tómese el LAXATIVO BROMO QUININA. (La primera y original pastilla para Resfriados y Grippe). Es un remedio eficaz y probado. La firma de **E. W. GROVE** se halla en cada cajita.

NOTAS DE TAMPA

LOS EXPLORADORES

En el campamento de los artilleros esta noche, festividad de San Patricio, patrón de los irlandeses, se celebrará una reunión de exploradores, en la que se exhibirá por vez primera, la película tomada durante la visita de los Boy Scout, a la capital de la isla de Cuba.

Los exploradores han confeccionado un interesante programa en el que están incluídos algunos números de variedades, por artistas de la localidad.

ACCIDENTE

Cerca del lago Magdalena, Harry C. Quatlebaum, que llegó recientemente a esta ciudad, procedente de Georgia, encontró la muerte cuando se le disparó la escopeta, mientras estaba de cacería. Unos cuantos pies de él, se encontraba su esposa, la que declara que Harry estaba con la culata tratando de sacar un conejo de una cueva, cuando accidentalmente apretó el gatillo, penetrándole la descarga en el pecho, y falleciendo repentinamente.

ROBO

Haciéndose pasar por uno de los empleados de la compañía del gas, que tenía el encargo de examinar el gasómetro, un hombre que no ha podido ser identificado, robó en la residencia del señor Leonides Arango joyas por valor de 850 pesos.

Al llegar a la residencia, sita en la avenida de Nebraska, la esposa del señor Arango condujo al individuo hasta el lugar donde estaba colocado el gasómetro, delante del cual sacó una libreta y comenzó a escribir cantidades.

La señora satisfecha con la actitud del hombre empleado de la compañía se fué a continuar sus quehaceres, por el interior de la casa; hasta que al poco rato escuchó el ruido de la puerta al ser cerrada. Muchos minutos después descubrió el robo, cuando al entrar en la habitación notó que del joyero había desaparecido un reloj de oro, unos gemelos de diamantes, una sortija de brillante y una alfiler de corbata de la misma piedra.

La señora declaró a los detectives que acudieron a su llamada, que más de 3.000 pesos en joyas, estaban cerradas en uno de los cajones del mismo mueble.

FUEGO EN LA ESTACION

En el sótano de la Terminal, se originó en el día de ayer un incendio de causa desconocida, el que causó daños que se estiman en 200 pesos.

El fuego comenzó en uno de los lugares donde estaba almacenado el aceite que se usa en las locomotoras, y la pronta llegada de los aparatos extinguidores, evitó que las pérdidas no fueran de consideración, y que las llamas no se propagaran a las demás dependencias.

POR VIOLACION DE LA LEY

La señora Martín, vecina de la Séptima Avenida 2011, continúa en la cárcel por no poder prestar la fianza de 3.000 pesos que le exige el comisionado del gobierno federal, para gozar de libertad provisional, después de la primera causa que se le sigue por violación de la ley de narcóticos.

Esta señora fué arrestada el día 8 de Febrero acusada de poseer y vender cocaína.

Paco SOUSA

Enfermedades de la Piel

Los que han estado sufriendo durante años de afecciones o irritaciones de la piel, obstinadas y molestas, consiguen alivio casi al instante por medio del uso del Ungüento Cadum. Alivia inmediatamente la picazón y escozor y empieza a cicatrizar la piel inflamada o irritada después de la primera aplicación. Ha demostrado ser un gran alivio para millares de personas que durante largo tiempo han estado sufriendo de eczema, acné (barros), granos, forúnculos, úlceras, erupciones, urticaria, ronchas, almorranas, comezón, sarna, postemillas, escaldadura, sarpullido, costras, así como en heridas, arañazos, cortaduras, lastimaduras, magulladuras,

DEFUNCIONES

MARZO 21

Costantino Rodríguez, raza blanca, seis meses, Hospital Las Animas, Difteria.

Clemente Cabrera, raza negra, 89 años, 6 esquina a 11, Vedado, Arterio esclerosis.

Eleuteria González, raza mestiza, 70 años, Hospital C. García, Cangrena del pie.

María Cuarteros Suárez, raza blanca, 66 años, Hospital de Paula, Enteritis crónica.

Joaquina Carbonell, raza blanca, 65 años, Asilo Santovenia, E. Cerebral.

Dolores Ramos García, raza blanca, 98 años, Asilo Santamarta, Senictud.

Caridad Cunill, raza negra, 36 años, Pilar 3, Asistolia.

Estela del Castillo, raza blanca, diez meses, San Rafael 165, Pielitis.

Elena Torriente, raza negra, 40 años, 9 entre C y D, Hemorragia cerebral.

Francisca Martínez, raza mestiza, 58 años, 9 y C, Infección puerperal.

Jacinto García, raza negra, 34 años 13 número 5, Vedado, Asistolia.

Dolores Pérez, raza blanca, 48 años, Atarés A, Cáncer.

Juan Barba, raza blanca, 73 años, Q. Dependientes, Vaginalitis.

Leonardo Ortega, raza blanca, 59 años, Q. Dependientes, Miocarditis tóxica.

Pedro García, raza blanca, 15 años, Cerro 659, Sarcóma.

María Muella Pérez, raza blanca, 19 meses, Dolores y Armas, Nefritis.

Concepción Lonille, raza blanca, 35 años, Ulloa 8, Arterio esclerosis.

Rafaela Sampino, raza mestiza, 60 años, Calzada A. Naranjo, Arterio esclerosis.

LIBROS DE MISA

Contamos con el mas extenso y variado surtido en DEVOCIONARIOS Y LIBROS DE MISA, de todas clases y precios, desde el mas barato hasta los más finos con orlas en colores y piel de Rusia finísima. Los tenemos para la Primera Comunión. Para la Santa Misa, para los Ejercicios de Semana Santa y para todas las necesidades del culto.

Pida catálogo ilustrado que se le enviara gratis.

LA COMPRA-VENTA CIVIL Y MERCANTIL

Por el Dr. ANDRES SEGURA CABRERA

Este es un estudio prolijo, cuidadoso, científico y documentado, de los contratos de compra-venta, de la trasmisión de créditos, de la permuta y de las acciones que nacen como consecuencia de esas operaciones comerciales.

Es una obra práctica y eficiente, de necesidad en el bufete de los señores Abogados, en los despachos de los señores Jueces, de los Registradores, de los Notarios y también en las casas de comercio y Banca, y finalmente es muy útil al estudiante de Derecho.

Forma la obra un hermoso volumen en 4o. impresa en papel entique.

Precio del ejemplar a la rústica.. .. .. $ 3.00

La misma obra encuadernada en holandesa.. .. .. $ 4.00

Encuadernada en pasta española.. .. .. $ 4.50

OTRAS NOVEDADES

ENCICLOPEDIA JURIDICA ESPAÑOLA, Minuciosos índices cronológicos y alfabéticos de todos los asuntos judiciales, legislativos, etc. compuesta por don Luis Mouton y Ocampo, Lorenzo M. Alier, Enrique Oliver y Juan Torres Ballesté, con la colaboración de eminentes jurisconsultos.

APENDICE DE 1924. Consta de dos tomos en un volumen con 1.500 páginas de texto magnificamente impreso.

Precio del ejemplar encuadernado en tapas.. .. .. $10.00

EL DERECHO HIPOTECARIO EN CUBA, por el Lic. Angel Clarens. Tomo I. Jurisprudencia. Contiene colección completa de las resoluciones dictadas en los Recursos Gubernativos establecidos contra la calificación de los Registradores de la Propiedad en Cuba, desde 1880 a 1924.

Habana, 1 tomo en 4o. encuadernado en pasta española .. .. $ 4.50

LEGISLACION SOBRE JUBILACIONES Y PENSIONES DE FUNCIONARIOS Y EMPLEADOS PUBLICOS. Compilación de disposiciones oficiales, concordadas y anotadas por Francisco Llaca y Argudin. (Publicación autorizada por el Gobierno)

Habana, 1 tomo en 4o. a la rústica.. .. .. $ 2.00

RECETARIO DE DROGUERIA, por G. A. Buchheister. Obra notable que ha alcanzado un éxito sin precedente en Alemania. Esta edición española, está traducida de la 8a. alemana, por los doctores S. Alvarado, J. Estalella y P. Moreno.

Barcelona. 1 tomo en 4o. con 812 páginas, encuadernado en tela.. .. .. $ 6.50

CIRUGIA MENOR Y VENDAJES, por el doctor Gwynne Williams. Un verdadero manual para practicantes, internos de clínicas y enfermeras. Esta edición española, está traducida de la 18a. edición inglesa e ilustrada con numerosos grabados.

Barcelona. 1 tomo en 8o. encuadernado en tela.. .. .. $ 2.50

ATLANTIDA, por Juan Fernández Amador de los Ríos. Estudio arqueológico, histórico y geográfico, ilustrado con grabados. Esta obra es el estudio mas serio y documentado que se ha publicado sobre este asunto.

Zaragoza, 1 tomo en 4o. a la rústica.. .. .. $ 2.40

ATLAS ELEMENTAIRE DES NUAGES, por el Prof. E. Fontsere. Hermosísima edición ilustrada con fotografías de las varias clases de nubes.

Barcelona. 1 tomo en 4o. mayor a la rústica.. .. .. $ 3.50

LIBRERIA "CERVANTES" DE R. VELOSO Y CIA
Avenida de Italia 62. Apartado 1115. Teléfono A-4958. Habana

Ind. 20-m

ANÉMICOS 2

CUCHARADAS DIARIAS DE

Sanemil Busto

REGENERAN VUESTRA SANGRE EMPOBRECIDA.
ES EL ANTIANÉMICO MAS RÁPIDO

POBRE VICTIMA

El neurasténico es víctima de sus nervios, vive angustiado, sobresaltado, en pleno espanto. Todo su organismo padece y no se puede preveer las consecuencias de vivir con los nervios alterados, tanto en la vida social como en la familiar y en la de los negocios. Para arreglar los nervios, lo mejor es tomar Elíxir Antinervioso del Dr. Vernezobre.

Al comprarlo, fíjese en la etiqueta. Ha de tener una firma como ésta.

PRONOSTICO DEL TIEMPO PARA HOY

(Por Telégrafo)

CASA BLANCA, marzo 21. DIARIO, Habana.—Pronóstico isla buen tiempo hoy y el lunes iguales temperaturas. Vientos del Nordeste al Sur moderados a frescos. Tendencia a tiempo variable en región occidental. Estado del tiempo domingo 7 antes meridiano bajas presiones desde Golfo de México por región Central de Estados Unidos al Canadá y altas presiones en Estados del Pacífico y del Atlántico y presión normal en Cuba.

Observatorio Nacional.

$ 500,000

Compañía de Jarcia de Matanzas, S. A.

Serán fechados en 1 de Abril de 1926
Vencen en 31 Marzo de 1936.

Intereses pagaderos en 31 Marzo y 30 Septiembre en la ciudad de la Habana en la Oficina del Banco de Comercio por cupones anexos a los Bonos. Denominación de a $1000, al portador.

Estos Bonos constituyen una obligación general de esta Compañía garantizada especificamente por primera hipoteca sobre la propiedad denominada Finca "Juraguá" compuesta de 488 caballerías, de las cuales han sido ya sembradas de henequen 133½ Caballerías.

Se emiten esos Bonos para reintegrar al capital de trabajo de la Compañía lo que de él se tomó para el fomento de dicha finca, consistente en siembras, y multiples construcciones de Barracones, Casas, pozos, aguadas etc. que constituyen los diferentes bateyes y sobre todo para ampliar esas siembras y adquirir las Plantas de desfibrar, Locomotoras, Carros, construir líneas, Edificios para las Máquinas, Almacenes y embarcadero en el "Castillo de Jagua".

La Compañía de Jarcia de Matanzas S. A. ha pagado sin interrupción durante OCHO años de establecida, el 7 por ciento sobre sus ACCIONES preferidas, ascendentes dichos dividendos a $175.000, anuales.

Las Acciones preferidas y comunes subsidiarias de estos Bonos tienen un valor actualmente en el mercado de $3.975.000.

El total de la emisión ha sido vendida al Banco del Comercio con el compromiso de colocarla preferentemente entre los Accionistas de la Compañía a cuyo efecto los interesados deberán presentar su petición a dicho Banco en o antes del 31 de Marzo 1926.

Estos Bonos serán cotizados en la Bolsa de la Habana.

Banco del Comercio
Compañía de Jarcia de Matanzas S. A.

3161 — 3d-21

Noticias del Puerto

LOS COMERCIANTES MEXICANOS

Procedente de Veracruz llegó ayer tarde el vapor de bandera alemana "Río Panuco" que conduce carga general y 125 pasajeros para Europa y dos pasajeros con destino a la Habana.

Como habíamos anunciado, en este vapor viajan 51 representantes de la industria, el comercio y varios intelectuales mexicanos que van de excursión a Europa con objeto de estudiar los modernos procedimientos mercantiles implantados en el viejo continente.

Entre estos excursionistas figura el periodista D. Luciano Arredóndo, perteneciente al diario "El Demócrata".

También viaja en este buque la esposa del señor Almendaris del Castillo que fué Encargado de Negocios de México en Cuba.

La Comisión oficial designada por el Gobierno, obtuvo de la casa de Mier y Compañía el remolcador "Atlántida", para recibir a los excursionistas, los que desembarcaron por la Explanada de la Capitanía del Puerto, donde tomaron los automóviles que habían sido dispuestos para que visitaran la ciudad.

El señor Ministro de México y personal de la Legación acudió a recibir a los viajeros, así como delegados de la Feria de Muestras.

POLIZONES

Luisi. de Prsidente Zayas número 85 y los hermanos Luis y Alberto Luivgi, vecinos de Cuarteles número 4, fueron arrestados a bordo del vapor Mongolia, porque trataron de embarcar como polizones.

UN YACHT

Procedente de Key West llegó ayer el yacht americano Cynthia, que viene a buscar a su propietario.

EL KATHELEON

El vapor inglés Katheleen llegó ayer de Norfolk con carga general, pero no será despachado hoy.

LESIONADO

Juan Carrillo, vecino de Buenos Aires 41, resultó lesionado estando trabajando en los muelles.

Para cumplimentar la ley

DE JAGÜEY GRANDE

MARZO 19.

El señor Higinio Carsi Lacasa, comerciante y miembro de la Cámara de Comercio en esta localidad se dirije al Honorable señor Secretario de Hacienda, doctor Enrique Hernández Cartaya para establecer una consulta, con la siguiente razonada carta:

"Al señor Secretario de Hacienda. Señor: El que subscribe, Higinio Carsi Lacasa, vecino de Jagüey Grande, mecánico electricista, dueño del garage Ford de este pueblo, a usted acude en consulta, antes de la cual, respetuosamente a usted expone los siguientes antecedentes. A.—El día 17 de noviembre del año próximo pasado adquirí, por compra a Ford Motor Company de la Habana, el automóvil Ford, tipo turismo, motor número 12553252, el cual me fué entregado por la Compañía vendedora, con un certificado, que acompaño, para su conducción a esta localidad. B.—El día 5 de marzo del año actual hice venta de ese automóvil en mi garage, sin demostración de ninguna clase, toda vez que ese vehículo ya estama demostrado en la Habana. C.—El propio día 5, a fin de cumplir la Ley, matriculé en el Ayuntamiento de este pueblo, a nombre del comprador, el automóvil vendido, extremo que acredito con un certificado del mencionado Ayuntamiento, en el cual se expresa que dicho automóvil fué inscripto antes de ponerse a la circulación, es decir, sin requerimiento de ninguna clase por parte de Agente alguno de la autoridad. D.—El Inspector número 32 del Impuesto sobre Transporte Terrestre, señor Tomás Ravelo y Casanova, se presentó en mi establecimiento el día diez y seis de este mes; y al comprobar que el automóvil a que vengo refiriéndome había sido vendido el día cinco de marzo, exigió al firmante que, de acuerdo con el inciso número 12 del artículo tercero del Reglamento de la Ley llamada de Obras Públicas, pagara el importe de la plancha de demostración, lo cual no efectué hasta tanto no sea evacuada la presente consulta, toda vez que mi criterio es opuesto al del mencionado Inspector; ya que si ese automóvil no ha sido demostrado en mi casa, y esas planchas son exclusivamente para demostraciones, no me creo en el deber de pagar por un derecho del que no he hecho uso, tanto menos cuanto que eso vehículo está comprendido dentro de la chapa de demostración que a esos fines posee la casa vendedora de la Habana y la primera vez que salió a la circulación en este pueblo, lo hizo amparado por la chapa número 64 de este Ayuntamiento, provisto de la cual circula desde el primer momento. No es intención del que subscribe evadir el cumplimiento de las leyes: es la creencia de que los impuestos de ese automóvil, correspondientes a este año, han sido todos abonados espontáneamente al Estado. A usted suplico se sirva ilustrarme acerca del particular que consulto, o sea, si ese automóvil, que en Jagüey Grande no se ha demostrado, debe pagar plancha de demostración.

De usted atentamente, (f.) Higinio Carsi Lacasa".

El autor de la carta transcrita confía en la ilustrada resolución del señor Secretario de Hacienda, eminente jurisconsulto doctor Enrique Hernández Cartaya, pues sabe ha de ser inspirada por los dictados invariables de la razón y la justicia.

A. Hernández Espinosa,
Corresponsal Especial.

CAMARA DE COMERCIO DE ENCRUCIJADA

La nueva Directiva de esta corporación ha quedado constituída en la siguiente forma:

Presidente: Dr. Santiago Adams.

Vice-presilente: Sr. Casimiro Ortal.

Tesorero: Sr. Francisco Barinaga.

Vocales: Señores José Pérez Blanco, Buenaventura Crespo, Mariano Rodríguez Lozana, César González, Antonio Vega García, Manuel Pon Choc, Vicente Llobet y Amador Alvarez Ravelo.

Vocales Suplentes: Señores José Rodríguez, Rafael Valdés Palma, Genaro Marrero Peñate, Santiago Touza Aballe, Lutgardo Llobet, José Plaza, Aurelio Rodríguez y Zacarías Basterra.

Deseamos a la expresada Directiva el mayor éxito en sus gestiones.

CALAMARES RELLENOS
EN SU TINTA Y EN TOMATE
ANTONIO ALONSO, Hijos. Vigo, España

REPUBLICA DE CUBA

ALCALDIA MUNICIPAL DE REGLA

AVISO

DE ACUERDO CON EL DECRETO DE ESTA ALCALDIA DE FECHA PRIMERO DE JULIO DE MIL NOVECIENTOS VEINTE Y TRES, SOBRE PUBLICACIONES DE SOLICITUDES PARA EL EJERCICIO DE INDUSTRIA Y COMERCIO EN ESTE TERMINO,

SE HACE SABER

Que los señores Polidura y Compañía. vecinos de la casa calle de Maceo número 3, han solicitado licencia para instalar en dicha casa la industria de FABRICA DE LICORES EN FRIO.

Lo que se hace público por este medio, a los efectos de que las personas que se crean perjudicadas con la instalación de dicha industria, expongan por escrito o verbal, ante esta Alcaldía, dentro de los OCHO días siguientes a la publicación de este Aviso, con apercibimiento de que transcurrido que sea el término fijado, se procederá de acuerdo con lo que determinan las disposiciones vigentes en la materia.

Regla 17 de Marzo de 1926.

(F.) **Juan Prieto Areas,**
Alcalde Municipal.

EMPLASTO MONOPOLIS
de JOSE GRISI
CURA POSITIVAMENTE
HERIDAS, TUMORES, LLAGAS, GRANOS, ULCERAS, UÑEROS, etc.
EN DROGUERIAS Y BOTICAS

TRATAMIENTO MEDICO

del Cáncer, Lupus, Herpes, Eczemas y toda clase de :-: Ulceras y Tumores :-:

MONSERRATE No. 41 — **CONSULTAS DE 1 A 4**
Especial para los pobres de 3 y media a 4

PIDA UN ROBIN
¡ESO ES COÑAC!

El Jabón de LA TOJA
Se impone en todo hogar previsor y refinado

EL RELOJ "ROSKOPF"

Si usted quiere un reloj de precio módico pero de funcionamiento preciso y de exactitud absoluta acuérdese de la marca "ROSKOPF" que nosotros vendemos exclusivamente. Pero para librarse de las muchas imitaciones que por ahí circulan exija siempre el "ROSKOPF" que lleva el nombre de "Cuervo y Sobrinos" impreso en la esfera y grabado en la tapa y obtendrá usted el legítimo y famoso reloj.

CUERVO Y SOBRINOS, S. EN C.
"Los Joyeros de Confianza"
San Rafael y Aguila — Teléfono A-2666

M.E.C.D. 2016

NUEVOS DISCOS "VICTOR" CUBANOS

DISCOS VICTOR SELLO NEGRO DOBLES PRECIO: $1.00

78510.—(Maldita Timidez. Son. (Valdés-Brito). Sexteto Habanero.
(No me desprecie mujer. Son. Sexteto Habanero.
(Toca... Campanero. (Sánchez Galarraga. Delfín).
78511.—(Con guitarra. Sansirena y Delfín.
(Marisa Dúo. (Ankerman, Sansirena y Delfín.
78512.—(General Machado. (La Luz del Porvenir). Danzón. Orq. González.
(El Cangrejito. (Compases de "La Hija del Carcelero"). Danzón. O. Romeu.
78513.—(Chivo para Camarón. Danzón. Orq. Romeu.
(Poquito a poco. Danzón. Orq. Romeu.

También recomendamos los siguientes discos que han aparecido en suplementos anteriores:

78275.—(Muñequita. Fox cant. M. Meléndez.
(Mi alma es... Mariano Meléndez.

78276.—(Falsas Mujeres. (Villalón). C. León.
(Mujer que ahí viene tu marido.
Cruz y León.

78054.—(Catalina. Danzón. Orq. Romeu.
(Mojito Criollo. Dzón. Orq. Romeu.

77682.—(Es mucha Habana. Dzón. O. Romeu.
(La contesta a Papá Montero. Oq. Romeu.

72644.—(Rosa, que linda eres. Sex. Habanero.
(Mujer bandolera. Sex. Habanero.

72519.—(El Aviador. Regino y Plaza.
(Amor bolcheviqui. Regino y Plaza.

78333.—(¡Ay Teresa! Con guitarra. C. León.
(Vamos al río a coger camarones.
Cruz y León.

72383.—(Décimas a Cuba. P. Salgado.
(Décimas a Cuba. P. Salgado.

72643.—(¡Ay! qué Victrola. Dzón. Oq. Ponce.
(Yuya y Yeyita. Dzón. Oq. Ponce.

72785.—(Sorpresa de un motorista. Flo-Cruz.
(La Aurora, Ma. Teresa y Zequeira.

VIUDA DE HUMARA Y LASTRA, S. EN C.

DISTRIBUIDORES GENERALES DE LA VICTOR TALKING MACHINE CO.

RICLA 83-85 TELFS. A-3498 y M-9093

2 CUCHARADAS DE POCION 504

CURAN LAS ENFERMEDADES SECRETAS

BALSAMICO-RAPIDO-SEGURO

CASINO NACIONAL

MARIANAO

Comida - Baile - Ruleta - Keno

ABIERTO TODAS LAS NOCHES

ORQUESTA DE NATZY

I. NAGEL, DIRECTOR

DIRECTAMENTE DEL HOTEL BILTMORE DE NEW YORK

MARION y RANDALL

La Famosa Pareja Americana de Bailes Internacionales

Jueves, Sábados y Domingos

Comida de Luxe $5.00 por persona

Llame al F0-7420, al Hotel Sevilla, M-5941, y pida comunicación directa.

La Estatua de Luz y Caballero

(A quienes corresponda).

La memoria del maestro, que es inspiración, que es estímulo y que es luz amorosa y confortadora; no sufre menoscabo alguno por que se discuta y se decida el traslado de su estatua.

Luz y Caballero no es más o menos grande por el lugar donde su estatua se encuentre. El está elevado por los que le comprenden y le aman, por encima de todas esas pequeñeces.

Se han hecho tantas estatuas, y por motivos tan fútiles, que una estatua es ya cosa muy vulgar. Imagine el lector, si puede tener importancia notable, el lugar donde levanten la estatua...!

El culto que en tantos corazones tiene don Pepe, vale mucho más que todas esas demostraciones materiales tan discutidas y a veces, tan pobres.

Las estatuas, que deben servir para demostrar al viajero y a las generaciones futuras el amor y la veneración de un pueblo a sus más preclaros hijos, están sirviendo para perpetuar hechos y personas que no merecen ser recordadas...

Y en esta promiscuidad de grandes y cretinas, de nobles,—por sus hechos no por sus títulos,—y de hombres que no son todo lo nobles y elevados que parecen, estamos traspasando los límites de la prudencia.

A mí no me lastima que se traslade la estatua de don Pepe. El generalísimo Gómez hizo patria y Luz y Caballero formó almas. Un guerrero tal vez encuentre más grande al Generalísimo, un educador, que sea el verdadero tipo del homere magnánimo de Aristóteles y que además sienta una ternura infinita, por el prójimo pensará que don Pepe es mil veces superior. ¡Es tan difícil y tan ardúa la tarea de formar corazones.

Pero yo creo que no existe punto de comparación y que ambos son grandes, cada uno en su ministerio.

Si algunos opinan que el lugar donde se levanta la estatua del amado Maestro debe ser para el generalísimo, allá ellos. Para mí; don Pepe engrandece el lugar donde su estatua se encuentre y no se me hubiera ocurido pensar jue el lugar engrandeciera a don Pepe.

Y ahora yo opino, y a las autoridades competentes, me dirijo, que si la estatua de Luz y Caballero va a ser quitada de donde se halla actualmente, podría llevarse al parque situado frente a la Iglesia Parroquial del Cerro.

Luz y Cabalero tuvo su escuela en aquel barrio, la parroquia lleva el nombre del Salvador, nuestra humilde Escuela Nocturna, está allí...

Estoy segura, de jue nunca faltarían flores frescas a la estatua del Maestro, allí se la cuidará con más cariñoso esmero que se le ha cuidado hasta ahora, y viejos y tiernos corazones ofrendarían al hombre que tantas virtudes atesoró el homenaje de las almas que saben sentir y que saben amar.

Llevad, pues, la estatua al Parque del Cerro, hermoseado hoy, gracias al Honorable señor Secretario de Obras Públicas. Allí estará entre los suyos.

Después de todo, si el lugar fuera a tenerse en cuenta, no es frente a la cárcel, donde debiera estar la estatua de Luz y Caballero.

Consuelo Morillo de Govantes.

Crónica de los Caballeros de Colón

Por Jorge Hyatt Casanova

PRIMERA COMUNION

En el acto solemne, verificado el día de la festividad de San José, de la Primera Comunión de ciento veinte alumnos del **Colegio Champagnat** de los Hermanos Maristas recibieron por primera vez, de manos de monseñor Pedro González Estrada, Arzobispo de Attalia, a Jesús Sacramentado los niños Miguel Verano y Ortiz, hijo del hermano Miguel Verano, y Antonio Daumy y Betancourt, ahiado de confirmación, del cronista.

De ambos niños guardo agradecido, lindos recordatorios con que me obsequiaron.

EN EL CONCURSO DE OJOS

Concurso de la revista Bohemia. Figuran en tan simpática justa, con los números cuarenta y cuatro y cuarenta y cinco, dos candidatas colombinas, hijas de un Caballero de Colón.

Sépanlo, pues, los lectores de la crónica para que puedan llenar los cupones de Bohemia a favor de dichas candidatas cuyas condiciones les dan ciertamente esperanzas de triunfo.

REVISTAS

Publicaciones que tengo a la vista.

Una es la revista **Víbora Social**, muy interesante, que se edita quincenalmente y en cuyas páginas del número de mediados de Marzo aparece un retrato del hermano Angel Loustalot, distinguido profesor de educación física.

La otra publicación es también otra revista tan interesante como la anterior y de una lujosa presentación. Bellos trabajos literarios y excelentes fotograbados trae, como de costumbre, el número de Marzo de esta revista mensual.

ANTONIO RODRIGUEZ

Desde hace días encuéntrase recogido en sus habitaciones el señor Antonio Rodríguez, activo Conferencista del Consejo de San Agustín.

Sufre el hermano Rodríguez una indisposición, por fortuna sin importancia y pronto lo tendremos de nuevo moviendo las piezas de ajedrez, a lo que se va aficionando, en nuestras diarias tertulias vespertinas de 'San Agustín".

CRONICA SOCIAL

LA REINA Y SUS DAMAS

Fueron objeto de nuevas y espléndidísimas pruebas de simpatías.

Se las han tributado en la residencia de los conocidos y apreciables esposos Sra. Santa Rosell y Comandante Desiderio Piloto.

En San Anastasio 80.

A las once y minutos llegó la gentil Srta. Gloria de la Cuesta, pianista de grandes prestigios en Cuba y Francia y Reina electa por montañas de votos que la elevaron sobre el pedestal desde la que sonríe ufana y alegre.

Dos damas le daban escolta.

La ideal Srta. Caridad Marquetti y la matancera de arrogante figura Sra. Rosalía Hernández.

Lujosa la máquina que las trajo.

La misma que usaron en la noche que triunfal y victoriosamente visitaron a la decana y prestigiosa Sociedad "Maceo".

Diferencias hubo de esta visita a aquella.

En la otra concurrieron las dos damas restantes, la interesante camagüeyana de hermoso tipo señorita Lilia Díaz Sánchez y la bella y estimada Srta María Teresa Peñalver, última Presidenta que tuvo en su Comité de Damas, la poderosa y virtuosa sociedad Unión Fraternal.

También faltó el Gobernador de la Provincia Sr. Antonio Ruiz y el doctor Carlos Marquez Sterling.

Tampoco hubo discurso.

Aplausos, celebraciones y enhorabuena, recibieron en cantidad notable la Reina y su corte.

Se hicieron varias fotografías del gran salón de actos y del salón en que se sirvió el buffet.

El edificio se presta.

Se instala en él el Asilo-Escuela Abracemos el Sacrificio.

La presidenta de esta Institución Benéfica Sra. de Piloto, tan altruista, cariñosa y dulce con los niños, dispuso convenientemente que los nenés se aislaran en sus habitaciones interiores y que las niñas y señoritas que allí se educan formaran coro en derredor de la gloriosa Gloria de la Cuesta. Su majestad 1ª, en el Reinado de la Revista Minerva.

Ataviadas con trajes vistosos, lucidos y atrayentes, casi todas.

Muy bonito el conjunto, hasta los jóvenes se determinaban con un sombrerito de colores de mar en horas del amanecer.

He aquí los nombres de algunas.

Señoras: Otilia Morgan de N. de colombina; Mery Aubet de Rococo, Pilar Alvarez de Calle; Concepción Fernández de Vázquez, Rosa O. Burque de Mazarredo, Sra. de Méndez, Sra. de Vidal, María Luisa Campa de Irizar, Petrona Doval de Pérez, Flora Alfonso de Agüero, Mrs. Verónica de López, Mery Enriquez de la Cuesta, Martina Rosell de R.; Luiciana González de Rodriguez, Joaquina Puy de Miranda, Guillermina Morgan de Dolz; Margot Inza, de gitana; Isolina Pérez Doval, de húngara; Natalí, Antonié, Magdalena Mazarredo, de damas holandesas; Rosario Vidal, de florista; Nena Vidal, de barajera; Rosa María Rosell, Petra Emilia Cárdenas, Esther Mena y Emilia Curbelo, de colombinas y pierrots, María Pedroso, de muñeca; María de las N. Agüero, Bebita Morejón, Ofelita Irizar, de dama antigüa; Francisca Izquierdo de Arco-iris; Ana M. Pluma, Evelia Permuy, de andaluza; Josefa Martínez, de florista, Juana Miranda, de capricho; Elisa Miranda, española, Esther Mena de egipcia, Georgina Valdés, Francisca Izquierdo y Cándida Franco, de Aldeana; Josefa y Evangelina Calvo, Raquel Romero, Yuyú aZmora que estaba preciosa con su paragüita, Evelia Pérez, Consuelito Gómez, María de las Nieves Guerra, Mercedes Valdés, Juana María y Georgina Quijano, Felicia Montalvo y Juana y Antola Miranda, Lucío Díaz de dama antigua; Dora Peralta, Cuca Chalía y Japón Oliva, de dama antigua, Elia P. de imperio; Pina O Hallorans, de aldeana; Lula Solís, Margot Fernández, de Luis XVI; Florencia Guardiola, de capicho; Juana Miranda de aldeana; Deisis y Rudi, Mercedese Medina, de gitana; señoritas Elisa, Carmen, Concha y Tona Vazquez, de dama antigua; Bebita Morejón, de fantasía; Josefina Martínez, de capicho; Eulalia Iñiguez, Angela y Eva Cárdenas, Florencia Guardado, Lucía Díaz de pierrots y muchísimas otras elegantes y sugestivas.

A las dos se ausentó la Reina y sus damas, acompañadas del popular y bien informado Redactor Social de "El Mundo" y Director de la Revista "Minerva" que ha hecho este concurso de Belleza y Simpatías que asombra y divierte.

Nosotros también nos retiramos, mientras la magnífica orquesta preludiaba la pieza que iban a tocar.

Esta institución benéfica que ha lucido extraordinariamente en su decorado por los trabajos manuales de sus alumnos y maestros, tendrá en breve una gran verbena a su beneficio.

Alberto Coffigny Ortiz.

La Gota y el Reumatismo

Puesto que tanto la gota como el reumatismo se deben a la retención de sustancias excrementicias como el ácido úrico y los uratos, es evidente que la mejor manera de lograr el alivio de esas afecciones es causando su eliminación del sistema.

Si bien es posible obtener alivio temporal de los dolores de la gota y el reumatismo por medio de agentes para uso interno o externo, como anodinos y linimentos, siempre es muchísimo mejor emplear una preparación que ocasione la eliminación de la causa fundamental, aumentando la acción funcional de los órganos excretorios.

Salvitae aumenta la acción disolvente de la sangre en el ácido úrico y los uratos, haciendo que sean más fáciles de expeler del sistema.

Con el empleo de esta preparación se acortan los ataques de gota y reumatismo, y su repetición se evita, invariablemente, tomándola con constancia.

Debido a la completa ausencia de peligros en su empleo, Salvitae es, indudablemente, el agente terapéutico más digno de confianza para la gota o el reumatismo crónico.

Alt.

17

SUS DEBERES

de sociedad serán cumplidos sin dificultades, si se libra de achaques y males peculiares a las mujeres, tomando

Compuesto Vegetal De Lydia E. Pinkham

LYDIA E. PINKHAM MEDICINE CO. LYNN, MASS.

Para la temporada de verano, que acabamos de inaugurar, tenemos una exquisita colección de muselinas y gabardinas a los precios de

$13.00 $15.00 y $18.00

Tiene pués, la oportunidad, a principios de estación, de vestir un traje bueno y elegante por un precio excesivamente barato.

GALIANO Y DRAGONES. TELF. M 4228.

Un aceite de ricino purísimo, dulce como la miel y que ni causa náuseas o retortijones, ni se repite. Es un laxante infalible y efectivo recomendado por las eminencias médicas de todo el mundo para adultos, niños, inválidos o bebés de delicado estómago. Remedio maravilloso para cólicos, indigestiones, disenterías u obstrucciones intestinales. Pida LAXOL en la farmacia. Se vende en frascos de tres distintos tamaños: de onza y media, de tres onzas y de seis.

RECUERDE UD. EL FRASCO AZUL.

Cuando no se tiene una buena dentadura....

Todo se pierde: La belleza de unos ojos, el encanto de una boca, la gracia de un rostro bonito.

Buenos dientes además, significan buena salud.

Nada contribuye más al disfrute de salud, que el poseer una buena dentadura. Por eso, cuide su dentadura, límpiela, lávela, puliméntela e higiénicela acertadamente, usando *Crema Dental de Colgate*, el dentífrico que más dentistas recomiendan.

No contiene sustancias medicinales ni arenosas, protege el esmalte, destruye las causas de las caries. Sólo yeso y jabón, los dos ingredientes que la Ciencia aconseja, la forman. Láve sus dientes, dos veces al día y muéstreselos a su dentista, dos veces al año.

Cuidar la dentadura es vigilar la salud.

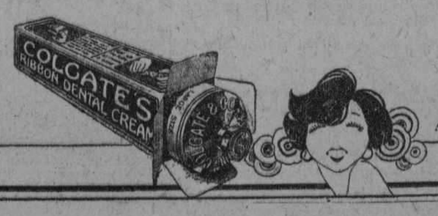

Distribuidores: Starks Incorporated Arsenal 2 y 4 - Habana

Colgate & Co. Establecidos en 1806 Grand Prix Paris, 1900

M.E.C.D. 2016

De Interés Indirecto

para usted, es lo que sigue, lectora

Todo lo que hoy insertamos e neste lugar, es ajeno a usted, lectora.

Pero, creemos pueda interesarle.

Usted tendrá familiares masculinos, ¿verdad?

Si es así, muy posiblemente adquiera con frecuencia artículos para uso de los mismos, que reciben gozosos, por que saben que usted demuestra siempre un gusto mas delicado que ellos, en tales adquisiciones.

Permítanos que le ofrezcamos nuestro Departamento para Caballeros.

En él tenemos muchas cosas, muy atractivas; entre ellas, seguramente hallará usted algo, que querrá comprar, por que le gustará y por que lo hallará grandemente económico.

Exclusivamente para Caballeros

No. 74. Camisetas y Calzoncillos "Varsity". Tela formando cuadritos. A 80 c. pieza.

No. 75. Camisetas y calzoncillos "Varsity". De fina batista. A $1.10 pieza.

No. 79. Camisetas y calzoncillos "Varsity". Magnífico soiset, liso. A $1.25 pieza.

No. 26 y No. 34. Camisetas y calzoncillos de selecto vichy, a 2 y 3 listas. A $1.55 pieza.

Pijamas, de color blanco, marca "B.V.D." A $1.50.

Pijamas de soiset, con broches de trencilla de seda. Colores beig, lila y azul. A $2.50.

Pijamas de poplin. Broches y remates de trencilla matizada. Colores azul, beig y lila. A $3.

Pijamas de tela Gloria, con adornos de trencilla de seda. Colores beig, azul y lila. A $3.50.

Pijamas de fino poplin. Colores, blanco con cuello azul, azul con cuello champagne, y champagne con cuello azul. Cuello sport. A $3.75.

Pijamas, de soiset de primera calidad. Cuello sport. Colores, fondo blanco con cuello rosa, azul con cuello champagne. A $5.

Pijamas de poplin insuperable. Fondos de color azul, gris o beig, matizados a listas. Este pijama, resulta de elegancia impecable. A $3.25 y $4.

Otros artículos muy interesantes

Camisetas, de las acreditadas marcas P.R., H.R. y G.D. Por tener excesiva existencia, las vendemos a precios de costo.

Lo mismo decimos de los calcetines marcas H.R. y H.B.

Novedades.

Tenemos a la venta un precioso surtido de calcetines de gran fantasía, que hemos recibido recientemente.

Los tenemos mercerizados, o de seda pura; en color entero, a listas y a cuadros. Imprescindibles para todo hombre que se tilde de elegante.

Ofrecemos también nuestro soberbio surtido de pañuelos finos, de hilo o de seda. Figuran en él, preciosos estilos, estampados y bordados.

HOY Y MAÑANA

Busque nuestra mesa de **Retazos y Cortes**. Alguno de ellos, posiblemente le convendrá.

ZENEA (NEPTUNO) **La filosofía** Y SAN NICOLAS

HABANERAS

EL PASEO ARTISTICO

TRANSFERIDA LA FECHA

No es ya el 4 de abril.

No.

A la petición que hice, basada en repetidas excitaciones, se respondió rápida y satisfactoriamente.

Ayer mismo tuve el gusto de recibir la visita del señor Aurelio Peón.

Hasta el retiro del cronista, apartado de la ciudad, fué el caballeroso amigo a quien la Asociación de Comerciantes de la Habana tuvo el feliz acierto de confiar la organización del paseo artístico.

Verbal su manifestación.

Transferida la fecha.

De acuerdo con las razones que expuse no se efectuará ya el paseo el Domingo de Resurrección.

Se aplaza.

Para el otro domingo.

Esto es, para la tarde del 11 de abril, en la festividad del Segundo Domingo de Pascua.

Públicamente pláceme reiterar las gracias por la cortesía de su acuerdo al señor Aurelio Peón.

Aproveché su amable visita, y la de su activo y entendido lugarteniente, señor Pablo Alvarez de Cañas, para un cambio de impresiones.

Unico el tema.

Sobre el paseo consabido.

Del entusiasmo que ha despertado bastará como prueba el número de inscripciones hechas hasta el presente.

Mina P. de Truffin.
Lily Hidalgo de Conill.
Ofelia R. de Herrera.

Amelia Alvarez de Aixalá, Carmela Nieto de Herrera y María Luisa Giralt de Martínez Díaz.

María Josefa Falcón Viuda de Fernández, María Luisa Murillo de Zayas Bazán, Lita S. de Pennino, Amalia Mallón de Ostolaza, Matilde R. de Salas y Amelia M. Viuda de Franchi Alfaro.

Esther Cabrera de Ortiz, Mercedes Crusellas de Santeiro y Rosa María Sánchez de Alliegro.

Modesta Lazo de García.
Obdulia Hernández de Petit.
Piedad Romeu de Velazco, Mimí Padrón de Póo y Mercedes S. de Argüelles.
Mrs. Malcom Pierce.
Ana María Borrero.
Las señoritas López Silverio, Zéndegui, Zayas Bonnet y Petit.
Nena Aróstegui.
Ofelita Aixalá.
Nena Capmany.

Adriana Lancis, Hortensia Jiménez Alum, Dulce María Desvernine, María Luisa Gener, Rosa Herrera, Teté Souza, Isabel del Monte, María Eugenia Varela, Henrietta Fabrey, Cristina Dorrego, Tránsita Pérez y Gloria Carrasquilla.

Carmela Suárez Llata.
Gloria Alvarez.

Felipe Crespo, Celestino Fernández, Benito Paredes, Ramón Cruellas, Luis M. Santeiro, Héctor Seiglie, Mr. Malcom Pierce, Miguel de Cañas, Michel Consistre, Arquímedes Recio, Baldomero González, Manuel González Llaguno, Antonio Reynés, Juan Follerver, Mario Hernández Cartaya, Pedro Pina Gutiérrez, Generoso Amegua, Enrique Sánchez Zayas, Claudio Conde y Sánchez Hernández.

José R. Capote.
Julián Juelles.

Manuel Lamar, Ramón Masfarrol, Armando Lazo, Alberto López Silverio, Enrique Cagiga, José Quevedo, Francisco González.

Manuel A. Suárez Cordovés.
Antonio Romay.

Francisco Alfonso, Nicolás Arias Acosta, Rafael Mena, Angel Delgado, Emilio Salgado, Emilio Pérez, Felipe Garrido, Carlos de los Cuetos, Luis Alvarez, Antonio Galán, Felipe del Castillo, Pedro Galán, Manuel Muñoz, Luis Gamba, José González, Julián Alentado, Juan Alvarez, Oscar García, Evangelio Fundora, Manuel González, Juan Fundora, José Arjona y Rufino Suárez.

Alberto Herrera, jr.
José Fernández Rodríguez.
José Benítez, Jaime Valls y Manuel Solis Mendieta.
El Ejército Nacional.
Policía de Tráfico.
Cuerpo de Bomberos.
Solís, Entrialgo y Ca.
El Muy Ilustre Centro Gallego.
Partido Nacional Sufragista.
Centro Asturiano.
Señorita Obispo, Cerveza Cabeza de Perro, Los Precios Fijos, la Colonia China, Escuela del Hogar y Escuela Anexa de la Normal de Maestras.

Como para la buena organización de una fiesta de esta magnitud es menester tomar muchas medidas con la suficiente anterioridad, se ruega a todas las familias, asociaciones, etc., que se preparan para asistir al paseo artístico, en una forma u otra, que pasen por las oficinas del vestíbulo del Nacional a fin de que se les provea del pase correspondiente, sin el cual no podrán circular por el paseo.

En dicha oficina se garantiza la mayor discreción respecto a los proyectos que piense desarrollar cada familia o entidad inscrita.

Al mismo tiempo es conveniente advertir que puede concurrir al paseo artístico cualquier automóvil ligeramente adornado o cuyos ocupantes asistan vestidos de fantasía, aunque no pretendan optar a premio alguno, sino simplemente contribuir al mayor lucimiento de la gran fiesta artística.

Dejo para otro día dar cuenta de numerosos automóviles que lucirán adornos especiales.

Y ya hablaré de la glorieta.

Digna de singular descripción.

(Continúa en la página 7)

PONCHERAS
y juegos para helados

El surtido más artístico y de mayor novedad. ¡Lo mejor que producen las primeras fábricas del mundo!

CASA VERSALLES
LA CASA DE LAS NOVEDADES
ZENEA (NEPTUNO) 24 - TELEFONO A-4498

Cuarenta detenidos...

(Viene de la primera página)

NUEVOS CASOS DE PARALISIS INFANTIL

Santiago de Cuba, marzo 21.—DIARIO DE LA MARINA, Habana.—Han aparecido varios casos de Parálisis Infantil. El Jefe Local de Sanidad, doctor Menéndez ha declarado que el agua del acueducto viejo tiene un porcentaje de un colibacilo de Ebert en cada centímetro cúbico; el del acuedcto de Chalons un colibacilo por cada diez centímetros cúbicos con 250 colobas; el acueducto llamado Bacardí tiene un colibacilo por cada diez centímetros y 38 colonias y el acueducto de San Juan que es el mejor, tiene un porcentaje de un colibacilo por cada diez centímetros con 250 colonias todo lo cual ha informado a la Dirección de Sanidad. Es decir, que tenemos cuatro acueductos que no dan casi agua y la poca quqe suministran contiene el bacilo de lo Tifoidea, cuyos casos abundan con alarmante frecuencia mientras el polvo nos ahoga y las aguas sucias corren a tarvés de las calles y dos arroyos pestilentes de agua estancada ponen un cinturón infeccioso a la Ciudad encantada.

El Jefe de Sanidad recomienda hervan el agua antes de ingerirla, porque lo único quc sobran son buenos consejos.

Corresponsal.

DESPUES DE UNAS FRICCIONES CON ALCOHOL SE PRENDIO FUEGO

Guanabacoa, marzo 21.—DIARIO DE LA MARNA, Habana.—El vigilante Perfecto Quintero condujo a la casa de socorros a la blanca Carmen Pardo González, de 20 años, casada y vecina de Martí 64, apreciándole el doctor Martínez Olano y practicante Arteaga intensas quemaduras en todo el cuerpo de carácter gravísimo, no prestando declaración debido a su estado.

Constituído el sargento interino Afa en la Casa de Socorros, le manifestó el esposo de la lesionada que después de darle unas fricciones de alcohol salió de la habitación encontrando al regresar que se había vertido el contenido de la botella dándose fuego.

Ingresó en el hospital.

Cortés.

HERIDOS EN UN ACCIDENTE AUTOMOVILISTICO

La Salud, marzo 21.—DIARIO DE LA MARINA, Habana.—A las nueve de la noche de hoy la máquina que manejaba Marcos Estrada, chocó en la carretera resultando herido leve éste y grave un dentista vecino de San Miguel 142, de esa Ciudad.

Artigas,
Corresponsal.

MAGNIFICO RECIBIMIENTO DISPENSARON EN ENCRUCIJADA AL DOCTOR VAZQUEZ BELLO, LOS LIBERALES

Encrucijada, marzo 21.—DIARIO DE LA MARINA, Habana.—El pueblo de Encrucijada ha vestido hoy sus mejores galas para el recibimiento del Subsecretario de Gobernación, doctor Juan Antonio Vázquez Bello, candidato al Gobierno Provincial.

Durante la noche y el día las cambelones de este pueblo, Calabazar y Mata recorren las calles alegrando la población.

Los voladores atronan el espacio lanzándose a la calle enorme gentío.

El tren procedente de Santa Clara condujo al homenajeado y sus acompañantes a la sociedad Liceo, que obsequió al doctor Vázquez Bello con un ponche de champagne de honor.

Allí, en la cubanísima institución, vimos a las más bellas mujeres de nuestro pueblo.

Hizo uso de la palabra para brindar el doctor Cañizares y contestó el doctor Vázquez Bello dando las gracias por tan magno recibimiento.

A las doce meridiano la comisión organizadora ofreció un banquete al doctor Vázquez Bello habiendo más de quinientos cubiertos.

Hicieron uso de la palabra los más notables oradores villareños.

Vino un tren excursionista de Sagua la Grande con doce carros conduciendo todo lo que vale de tan prestigiosa Villa.

El recibimiento de la excursión fué hecho por liberales de los términos comarcanos de donde venían más de 800 jinetes.

Puede decirse que esta fiesta es la más grande que ha celebrado el liberalismo de Encrucijada.

Alejandro Borges,
Especial.

CHOCO EN COJIMAR UNA MAQUINA CONTRA UN ARBOL, RESULTANDO TRES LESIONADOS

Guanabacoa, marzo 21.—DIARIO DE LA MARINA.—Esta madrugada el doctor López Blanco y practicante Mora asistieron en el Centro de Socorros a Eduardo Cantalapiedra, de 17 años y vecino de Asunción 45, a Eduard oRovira, de 23 años, vecino de Asunción 9 y a René Rodríguez, de 20 años y vecino de Venus 49, apreciándole al primero contusiones y fractura de la clavícula irquiezda, de carácter grave; al segundo contusiones menos graves, disponiendo el ingreso del primero en el hospital.

Los lesionados fueron invitados por Rafael Rodríguez, de 25 años, vecino de Maceo 8, propietario del automóvil 11533 a dar un paseo, encontrando en la carretera de Cojímar próximo a Casa Blanca otra máquina, tratando desviarse en evitación de un choque yéndose contra un árbol ocasionándose la destrucción de la máquina y las lesiones descritas.

El chauffeur ingresó en el Vivac a disposición del Juez de Instrucción.

Cortés.

CELEBRO CON UN BANQUETE EL CUERPO DE BOMBEROS DE GUIRA DE MELENA, EL ANIVERSARIO DE SU FUNDACION

Güira de Melena, marzo 21.—DIARIO DE LA MARINA, Habana.—En el amplio salón del Hospicio Municipal ha celebrado un banquete para conmemorar el cuarto aniversario de la fundación del Cuerpo de Bomberos del Comercio, constituyendo además un homenaje al teniente de la Guardia Rural, señor Benito Fernández, al conferirle el título de socio honorario premiando su labor en años pasados para la adquisición de la bomba automóvil.

Debido a la crisis económica el banquete no revistió la amplitud de años anteriores, siendo sólo los comensales en su totalidad miembros del Cuerpo de Bomberos y de la Didectiva y altoridades locales, contándose el Alcalde Municipal, doctor Antonio Rodríguez; el presidente del Cuerpo, Consejero Provincial, Pedro Urra; festejado teniente Fernández, Jefe del Puesto Local; Jefe de Sanidad, doctor Pedro Perdigón; Jefe de Policía, Calixto la Nuez; médico municipal, doctor José A. Domínguez.

Exquisito el menú y esmerado el servicio a cargo de diez bellas señoritas. El Alcalde, doctor Rodríguez, Felipe Rezobo, hablaron a nombre del festejado a quien se entregó un diploma acreditativo del nombramiento, y el sargento de Bomberos, Santos Elosegui, ensalzando todos los méritos del teniente Fernández.

Dirigió el último orador una petición al Consejero Urra, en solicitud del crédito para la ampliación de los ramales del acueducto municipal e instalación de nuevos hidrantes, haciendo uso de la palabra el popular Consejero para dar formal promesa de presentar una moción al Consejo de la Provincia en ese sentido.

Terminado el acto la Banda del Cuerpo, bajo la dirección del profesor Campos deleitó a la concurrencia con escogidas piezas.

Rodríguez,
Corresponsal.

VARIOS SUCESOS DE SANGRE OCURRIERON AYER EN MATANZAS

Matanzas, marzo 21.—DIARIO DE LA MARINA, Habana.—Fué asistido en la Casa de Socorros de esta Ciudad el blanco Tomás Hernández de gravísimas lesiones diseminadas por todo el cuerpo, a causa de haber sufrido una caída en la finca San Antonio del barrio de Ceiba Mocha, donde reside y con ocasión de hallarse cortando pencas de una palmera.

Hernández ingrsó para su completa curación en el Hospital Civil.

—En la propia Casa de Socorros recibió también atención el mestizo José Blanco Montejo, vecino de la Ciudad de Cárdenas, en la calle de Refinería entre Calzada y Velázquez.

Blanco viajaba desde Cárdenas a esta Ciudad en una guagua y al cruzar por Limonar, según manifestó a la Policía, fué a cambiarse imprudentemente el revólver que portaba desde el bolsillo a la funda, cuando se le scapó un tiro que fué a herirlo de bastante gravedad.

El hecho, aun cuando se hace aparecer casual, parece que se debió a una reyerta sostenida n Limonar con otro individuo.

—Al caerse de una de las guaguas del servicio urbano, el ciudadano Francisco Sánchez Caballero, vecino de Zargazazo 21, sufrió lesiones de consideración.

Gómez,
Corresponsal.

LAS POSTULACIONES CONSERVADORAS EN MATANZAS

Matanzas, marzo 21.—DIARIO DE LA MARINA, Habana.—La Asamblea del Partido Conservador reunida hoy postuló para los cargos de representantes a los señores Domingo Lecuona, Santiago Verdeja, Antonio de Armas, Carlos Argüelles, Mario Castilo, Martín Hernández y Lino Marrero.

Para los cargos de Consejeros Provinciales a Lázaro Méndez, Augusto Sarracent, Emilio Alfonso, Marino Aguirre, Armando Lima, Victoriano Piña y Ramón Díaz.

Se asegura insistentemente que ha renunciado con carácter irrevocable la presidencia del Partido Conservador de esta Provincia el doctor Manuel de Vera Verdura, Senador de la República.

Corresponsal-Especial.

35 MILLONES DE PESOS EN VIÑAS

HONOLULU, marzo 21 |S. E.)—Las plantaciones de piña en estas islas Hawai han tenido el año 1925 una cosecha muy favorable que les ha rendido treinta y cinco millones de vesos, cifra a que nunca se había llegado en los veinticinco años que hace que la industria se explota.

No contentos con este feliz resultado, aumentan sus plantaciones en vista de que también aumenta la demanda de esta riquísima fruta. Esveran los viñeros de Hawai llegar mup pronto a los cien millones de dólares de venta al año.

Como sólo se tardan diez y ocho meses en que el árbol produca fruta, se puede calcular con anticipación el resultado de cada cosecha, p los hawaianos esperan pasar mup fácilmente de los cuarenta millones de dólares en 1926.

LOS REGISTROS

en la cocina acaban mal, cuando la señora no encuentra el riquísimo café de "La Flor de Tibes".

A-3820 BOLIVAR 37 M-7623

Exquisitas Sardinas a la Cazuela

ANTONIO ALONSO, Hijos.-Vigo, España

DOCTOR E. PERDOMO

Vías urinarias, estrechez de la orina, venéreo, hidrocele, sífilis, su tratamiento por inyecciones sin dolor. Jesús María 33, de 1 a 4. Teléfono A-1766.

3116 24 Mzo.

Dr. Gonzalo E. Aróstegui

Cirujano del Hospital Municipal y de Emergencias
ESPECIALISTA EN ENFERMEDADES DE SEÑORAS.
Operaciones bajo la anestesia local y regional.
DE 2 A 4.
SAN LAZARO No. 254 Teléfonos A-4611 y F-1543

ALMACENES
Fin de Siglo
VARIAS TIENDAS EN UNA

OFERTAS ESPECIALES

En el tercer piso hay siempre una gran mesa donde se liquida algún artículo de los departamentos allí instalados.

Se agota ya aquel surtido de fajas que ofrecimos a $1.25.

Colocamos ahora una gran cantidad de ajustadores. Los liquidamos desde

$0.25

Son de batista, tul y encaje.

También se liquidan a

$1.00

sostenedores de tul de hilo color rosa, guarnecidos de encajes y entredoses Valenciennes y cintas lavables.

Son como las que, hace unas semanas, tuvieron tanta aceptación.

Tercera liquidación.
Camisas de día.

Desde

$0.75

De linón, bastista, opal y holán clarín, fina y bellamente confeccionadas.

Sombreros

Ya se puede hacer una buena selección de sombreros para estos meses de estación intermedia y para las primeras semanas del verano.

Llegan a nuestro Departamento, en el piso segundo, preciosos modelos de París y Nueva York, en los que se pondera—por la línea y el color—los gustos del día.

En la colección figuran todos los precios, desde el del sombrero más corriente, al más fino de gran vestir.

Finos Sombreros Parisienses

Recomendamos una visita a nuestro departamento para que se admiren los nuevos sombreros que París nos envía.

Hay formas y colores sumamente sugestivos y de gran novedad.

Lo característico son los de paja Florina, bangkok, picot, crochet y crin, y el gros grain.

Entre los adornos predominan los trabajos en cinta faya, y los bordados y aplicaciones de flores.

Modelos Diseñados

$2.75.—De paja tejida, tamaño mediano. Adornados con bonitos lazos de cinta faya. Blancos solamente.

$2.75.—De paja suiza. Lindos estilos, guarnecidos con artísticos lazos de cinta faya. En blanco.

$3.00.—De fina crin, combinados con cinta faya y nudos en el ala.

$5.25.—De paja de Manila, bellamente adornados con cinta faya.

GRAN SURTIDO DE FLORES

Acabamos de recibir un gran surtido de flores, con las que hemos hecho una interesante exposición en el pasaje interior que comunica el nuevo edificio de San José con los de San Rafael y Aguila.

Follaje de seda y algodón en todos los tonos.

Flores negras, de seda, pequeñas en ramos o grandes, sueltas.

Flores colgantes para la cintura, los hombros y sombreros.

Aplicaciones de flores, en todos los tamaños y colores.

Guirnaldas finas para sombreros de niñas y pamelas de jovencitas.

LIQUIDACION

Liquidamos, a precios extraordinariamente reducidos, un gran número de flores: rosas grandes, ramos de campanillas, miosotis, guirnaldas y grupos de frutas.

A $0.15, $0.20, $0.25.

BUFANDAS Y CHALES

Es en extremo interesante y moderna nuestra colección de bufandas y chales, esas prendas ideales para el clima cubano, por la gracia de sus colores y estampaciones y la ligereza y suavidad de sus géneros.

$3.75.—Bufandas francesas con ricas y vistosas estampaciones en flat crepé.

$5.25.—Bufandas francesas pintadas a mano en fondos de color, según el gusto de los más originales estilos.

IMPOSIBLE HACER UNA RELACION DETALLADA Y COMPLETA DE NUESTRA COLECCION DE CHALES. NO FALTA EN ELLA NINGUN ESTILO, TANTO EN LAS CALIDADES DE LAS SEDAS CON QUE ESTAN CONFECCIONADOS, COMO EN LAS ESTAMPACIONES, BORDADOS, PINTURAS, FLECOS, Y DEMAS ELEMENTOS DECORATIVOS.

En la esq. de San Rafael y Aguila, con pasaje interior a San José 16 y 18

GARCIA, SISTO Y CIA.

Centro Privado, Teléfono M-5091
Telégrafo "Siglo", Habana

AGREDIDO UNO ....

(Viene de la primera página)

declaración el lesionado, así como varios testigos presenciales del suceso y por último, el acusado.

Manifestó Morán que como a las ocho de la mañana se hallaba en el salón destinado a lectura, en el hotel Florida, del que es condueño, leyendo el DIARIO DE LA MARINA, cuando repentinamente, y sin haberlo visto entrar en dicho salón, por estar su sillón de espalda a la puerta, Francisco Cela Díaz, le hizo tres disparos de un revólver. Agregó que hace aproximadamente tres meses que no le dirige la palabra a su agresor y que parece que éste le vigilaba, esperando la oportunidad, para matarle.

Terminó diciendo Morán, que al sentirse herido trató de avalanzarse sobre Cela para despojarle del arma, pero que en esos instantes vinieron en su auxilio varias personas que forcejearon con Cela persiguiendo la misma finalidad que él.

Después prestó declaración el señor Marcelino Corrales Rodríguez, de España, de 33 años de edad, condueño del propio hotel Florida y vecino del mismo. Dijo que su socio Morán se hallaba leyendo el DIARIO en el salón de lectura del hotel, cuando se presentó Cela y sin mediar palabra alguna con aquél, le hizo tres disparos con un revolver pequeño que llevaba en la mano derecha. Terminó exponiendo que ignora si entre Morán y Cela existe algun disgusto personal o por cuestiones de negocios, desconociendo, por tanto, los móviles del hecho.

Evaristo Carraranas Fariñas, de Camagüey, de 37 años de edad, intérprete del hotel y vecino de la calle Pocito número 72, en la Víbora, dijo a la policía y más tarde al Juzgado, que se hallaba en el departamento destinado para lectura del hotel, escribiendo unas cartas, cuando vió entrar procedente de la calle a Cela, el cual llevaba en la mano un revólver con el que le hizo tres disparos a Morán. Que respecto a los motivos que tuviera Cela para agredir a Morán, los ignoraba.

También declaró el dependiente del hotel, Francisco Deus Gallego, de España, de 34 años. Expuso que Cela desde muy temprano se encontraba en el establecimiento, como tiene por costumbre. Que segundos antes del hecho salió a la calle de Obispo y entrando, acto seguido, por la puerta principal y dirigiéndose al salón de lectura en donde se hallaba sentado Morán leyendo los periódicos y sin decirle una palabra a aquél, le hizo los disparos que le lesionaron.

Análogas manifestaciones hizo a la policía José María Fijo Vieite, de España, de 31 años, manipulador del elevador del hotel.

La declaración del acusado Francisco Cela Díaz, es muy importante y a ella prestó atención el Juzgado.

Negó la acusación que le hacían los testigos, puesto que el hecho no aconteció en la forma en que ellos lo han referido a la policía.

Dijo que él tiene arrendado, va ya para once años, el departamento destinado en el hotel para elaborar y despachar dulces, estando dicho arrendamiento autorizado legalmente por los dueños del establecimiento, cuyo contrato venció en agosto; pero que para continuar su negocio, ya que durante aquel cumplió las cláusulas de la escritura, los referidos propietarios le ofrecieron renovarlo en iguales condiciones, y que desde el referido mes, cada vez que les hablaba del mismo le daban excusas más o menos razonables, hasta que uno de los dueños, Pascual Morán le dijo no ha mucho, que por su parte no había inconveniente; pero que su hermano Tomás era opuesto.

Agregó que en la forma explicada le vienen engañando, uno y otro, mientras otros colegas suyos en el giro, han gestionado el alquiler del departamento, tratando de perjudicarle y lanzarlo a la calle.

Respecto al suceso manifestó Cela Díaz que ayer por la mañana fué al salón de lectura del hotel donde se hallaba Tomás Morán y, en la mejor forma, le pidió que no obstaculizara la renovación del contrato, recibiendo por toda respuesta, gestos y palabras impropias y levantándose del sillón se le avalanzó y como él —el Cela Díaz—es un hombre viejo y Morán es un hombre joven y robusto, pensó que le iba a agredir, por lo que sacando un revólver le hizo varios disparos, lo que no hubiera realizado si en aquellos momentos varios dependientes que penetraron en el salón no se hubieran puesto del lado de Morán.

El Juez de Guardia, instruyó de cargos al acusado, dejándole en libertad mediante una fianza de quinientos pesos.

El lesionado Morán fué trasladado para su asistencia, a la casa de salud del Centro de Dependientes.

SE BUSCA EL MEDIO DE EVITAR QUE LOS AFICIONADOS INTERCEPTEN LAS CONVERSACIONES TELEFONICAS TRANSOCEANICAS

LONDRES, Marzo 21 (UP) Los expertos en radiotelegrafía empleados por el gobierno británico están tratando de evitar que las conversaciones radiotelefónicas que tendrán lugar en el futuro a través del océano, puedan ser oidas por los aficionados, ya que una de las causas e nque descansará el éxito comercial de este invento es precisamente el secreto de las conversaciones.

Las mismas dificultades que existen para evitar ese inconveniente hacen que la búsqueda a que se están destinando los expertos sean más acuciosas.

QUINCE MUERTOS EN UN TERREMOTO

CONSTANTINOPLA, Marzo 21.—(UP)— En Adalia, ciudad del Asia Menor, se ha experimentado hoy un fuerte temblor de tierra. Las noticias hasta ahora llegadas acusan varios derrumbamientos y quince muertos.

M.E.C.D. 2016

4 de cada 5
Estan marcados

No hay manera de evitarlo. La estadística dental demuestra que cuatro de cada cinco personas de 40 en adelante—y miles mas jóvenes—son víctimas de Piorrea. ¿Quiere usted evitar esta temible enfermedad?

Evite la carie mas abajo de las encias

Lo mismo que la tierra alimenta las raices de los arboles, así las encias alimentan a los dientes. Y lo mismo que el arbol muere si usted le expone las raices asi también muere el diente si las encias se recogen.

Esta condición—primera que se manifiesta cuando empieza la Piorrea—es muy común y algo que las pastas de diente corrientes no pueden evitar. Si no se corrige a tiempo acabará por perderse totalmente la dentadura y sufrir serios trastornos organicos.

Si se usa a tiempo y con constancia, dos veces al dia, Forhan's evitará la Piorrea o evitará su aumento. Conservará las encias en su condicion sonrosada normal y saludable, resguardará vuestra salud y mantendrá su boca fresca y agradable.

Forhan's es algo mas que un dentifrico—evita la Piorrea. Miles lo han encontrado altamente beneficioso durante años de uso. Por su propio bien pida y obtenga Forhan's para las Encias. En todas las Farmacias.

Lo mismo que la estabilidad de un faro depende de una cimentación firme, asi la salud del diente depende de le encia

Formula de R. J. Forhan, D. C. D.
Forhan Company, Nueva York

Forhan's
PARA LAS ENCÍAS
Algo mas que un dentifrico, evita la Piorrea
Agente General Exclusivo: ALBERTO PERALTA
San Juan de Dios 1. Telf. A-9136. Apartado 2349, Habana, Cuba

TRULIN

Esmaltes y Tintes
De Alta Calidad
El Mejor Renovador
Para Sus Muebles
Pidalo en Todas Partes
FABRICADO POR
TRUE-TAGG PAINT CO., MEMPHIS, TENN., U. S. A.

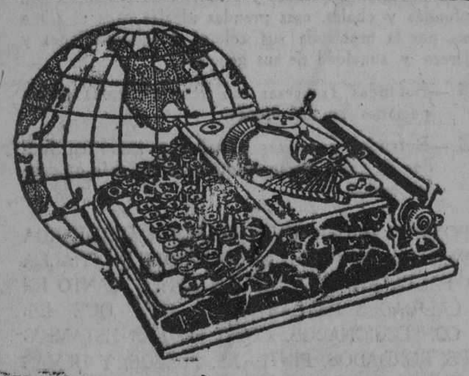

La Maquinita que está Cambiando las Costumbres del Mundo en lo Referente a Escritura

USTED tiene que poseer una máquina de escribir Remington Portátil para poder apreciar el gran auxiliar que resulta, el tiempo que economiza y lo agradable que hace la antes ruda labor de escribir a mano.

Escribe línea más larga y también admite sobres mayores que ninguna otra Portátil.

La escritura es completamente visible y en cuanto a ligereza de acción y belleza de trabajo no ha sido jamás sobrepasada por ninguna otra. Es la máquina más liviana y pequeña que existe con teclado completo standard.

Permítanos hacerle una demostración la cual le convencerá de la indiscutible superioridad de esta maquinita.

Precio, incluyendo estuche: $75.

Remington Typewriter Company of Cuba
Pte. Zayas (O'Reilly) 31, Tel. A-2828 y M-7117, Habana

Remington Portátil

TELEFONOS DEL "DIARIO"
PARA QUEJAS Y SUBSCRIPCIONES LLAMESE
A LOS NUMEROS
M-8404 y A-5334

CRONICA CATOLICA

(Conclusión)

SE EMPLEO LA FUERZA PARA LA DISOLUCION

Como con el agua no se logró disolver a las manifestantes, los oficiales de la policía optaron entonces por recurrir a otro recuso supremo: con sus fuetes cruzaron los rostros y los cuerpos de las señoras y señoritas.

Hubo un momento de indignación entre las damas; algunas de ellas abofetearon a un oficial y otras se arrojaron sobre otro que había azotado sus rostros, y lo golpearon con más fuerza.

Y como esta enérgica medida, tampoco dió resultados efectivos, entonces los gendarmes montados recibieron instrucciones para desalojar, a la fuerza, a las señoras, y por las calles del General Prim comenzaron a hacer retroceder a las damas, haciendo uso de las culatas de sus carabinas.

Entretanto, el enorme tráfico que existe en esa tan transitada vía, se había paralizado; una infinidad de automóviles, camiones y tranvías, se encontraban detenidos por ambos lados de la Secretaría de Gobernación.

Sonaron algunos disparos, hechos unos al aire y otros que lesionaron a algunas personas. El señor José Hurtado Escobar, recibió un balazo en la región frontal y, cosa rara, el proyectil en lugar de haber deshecho el cráneo sólo causó una rozadura, debido quizás al sombrero.

Por fin, las manifestantes fueron dispersadas; muchas se retiraron y otras buscaron refugio en las casas y comercios del edificio de Gaona.

A las seis de la tarde, más o menos, los penosos incidentes habían terminado y el tráfico se reanudó.

Las verjas de la Secretaría de Gobernación, que habían sido cerradas con fuertes cadenas, fueron abiertas; pero para ello hubo necesidad de romper los candados, porque las llaves no fueron encontradas.

Las señoras que formaban la comisión de damas, a las que nos referimos al principio, fueron sacadas por la policía, y en la calle, al verlas entre policías, ocurrió un nuevo y pequeño desorden, pues sus compañeras que aún se encontraban dispersas por ese lugar, creyeron que las llevaban detenidas.

Este nuevo incidente terminó al declararse que las señoras gozaban de libertad.

Se nos dijo que varias conocidas damas, entre ellas la señora Elena Mariscal de Limantour, se habían retirado a sus domicilios, lastimadas por los golpes que recibieron.

El señor Miguel Casasola, fotógrafo de un colega, tomó unas fotografías de los incidentes que se registraron frente a la Secretaría de Gobernación, y algunos oficiales de policía, le hicieron pedazos su cámara.

El señor Alfonso Stoopen, hijo del señor H. Stoopen, Cónsul de Bélgica en los Estados de San Luis Potosí, Zacatecas, Aguascalientes, Guanajuato y Querétaro, al tratar de impedir que una dama que había resbalado, le cayera encima un chorro de agua, recibió en el cráneo numerosos golpes con el cañón de las pistolas.

Fueron detenidas por la policía, y llevadas a la Inspección General, más de veinte personas, como responsables de los dos sucesos ocurridos frente al templo de la Sagrada Familia y de la Secretaría de Gobernación.

Los detenidos son de ambos sexos y no pudimos conocer sus nombres, debido a las reservas que había sobre el particular.

HERIDOS RECOGIDOS POR LAS DOS CRUCES

La Cruz Blanca Neutral recogió a una señora elegante, que tenía en el cráneo un balazo en sedal, sin consecuencias. Tan pronto como fué curado en el puesto de socorros de la Avenida Chapultepec, fué recogida por sus familiares y por su médico de cabecera y llevada a su domicilio, ignorándose su nombre.

De frente a la Secretaría de Gobernación, la propia Cruz Blanca recogió a Jenaro Millán, F. Ramírez, A. González y Tomás Hernández, este último en estado grave, debido a que recibió en el cráneo un culatazo que le produjo intensa conmoción cerebral. Los cuatro lesionados fueron enviados al hospital Juárez, tan pronto como fueron atendidos, por temor de que el número de heridos hubiera sido mayor y no hubiera cabida en el puesto de socorros de la Cruz Blanca.

La Roja recogió al señor Alfonso Stoopen, al señor José Hurtado, Escobar y a la señora Bernardina González, los que después de ser curados, se retiraron a sus domicilios.

Se nos dice que el número de lesionados es mucho mayor, pero optaron por dirigirse a sus casas inmediatamente.

COMISARIOS QUE TENIAN INFORMES

El señor Mercado, comisario de la sexta demarcación, a quien recurrimos en busca de informes oficiales, nos manifestó que el acta de los sucesos ocurridos frente a Gobernación, tenía que ser levantada por la octava comisaría, donde nos proporcionarían mayor número de informes.

Lo único que sacó de esta jornada, el señor Mercado, fué un duchazo de agua en la cabeza.

Acudimos al señor comisario de la octava demarcación, quien a su vez nos dijo, a las ocho de la noche, que su enviado, el comandante de policía que tenía que proporcionarle toda clase de informes para levantar el acta respectiva, de las cinco de la tarde que había salido, hasta esa hora aún no había regresado, por lo que carecía de informes, tanto oficiales como extraordinarios.

En la Inspección General de Policía, el señor Secretario General, licenciado Benito Guerra Leal, nos manifestó que de hecho, los incidentes no habían tenido gran importancia.

Dijo que el origen de los incidentes, fué que el templo de la Sagrada Familia, no había recabado la autorización respectiva de la Secretaría de Gobernación conforme a la Constitución de 1917, pues así debió haberse hecho por tratarse de una iglesia construída después de la promulgación de la Carta Magna. La Secretaría de Gobernación concedió un plazo a los encargados de la iglesia para que cumplieran con este requisito y como fenecido el plazo, no se solicitó el permiso, fueron enviados varios agentes de dicha Secretaría, a fin de clausurarlo.

"Fué entonces—nos dijo el licenciado Guevara Leal—cuando las señoras y muchas otras personas, trataron de impedir tal medida y agredieron a la policía, hiriendo de gravedad al comisario Carlos I. Flores y golpeando a dos gendarmes. Hubo necesidad de disolver esa reunión por medio de los bomberos; igual cosa ocurrió frente a la Secretaría de Gobernación, a donde habían ido a protestar las señoras, tratando de penetrar al edificio a la fuerza".

OTROS TEMPLOS FUERON

Al mismo tiempo que se registraba el zafarrancho a que nos referimos, frente a la iglesia de la Sagrada Familia, otros agentes de la Secretaría de Gobernación procedían a clausurar el templo de San Pedrito, situado en una de las calles de Tolsa, cercana a la Avenida Bucareli, y también la Capilla Votiva, de la cual es encargado el padre don Luis Romo, de nacionalidad mejicana, y que se hallaba en el Paseo de la Reforma.

En cuanto al cura de la Sagrada Familia, el estimable sacerdote don Gonzalo Carrasco, S. J., y quien goza de legítima fama como delicado pintor, los agentes se abstuvieron de conducirlo a la Inspección de Policía, por encontrarse enfermo, y se limitaron a declararlo preso, con permiso de permanecer allí mientras mejora su estado de salud.

Lo curioso del caso es que, al cerrarse y sellarse las puertas del templo de la Sagrada Familia, así como de la casa donde habitan los sacerdotes, éstos quedaron bloqueados y sin poderse comunicar con el exterior, incluyendo el propio padre Carrasco, a quien nos referimos en el párrafo anterior.

Todavía anoche permanecían rodeando el templo y apostados en las esquinas, los bomberos y una regular fuerza de policía, en previsión de que se pretendiera provocar algún escándalo. Los establecimientos de "El Faro" y la zapatería del señor Morales Hesse, ofrecían anoche aspectos desoladores, siendo sus daños muy considerables, a juzgar por tantos objetos y mercancía destruídos.

El Secretario de Gobernación del Gobierno mejicano, señor Tejeda, dice que al inquerir si tenían el permiso de la autoridad civil correspondiente, los comisionados de Gobernación se les recibió en una actitud francamente hostil, rehusándose los encargados de las iglesias a tratar con ellos.

"Ese y no otro —dijo el señor Tejeda— fué el origen de los escándalos de hoy, que no tienen la menor importancia dado el sexo de quienes tomaron parte en ellos y el número. Varios soldados hicieron algunos disparos al aire y hubo necesidad de la intervención de los bomberos.

"A pesar de los gritos subversivos que lanzaron las señoras amotinadas, se las respetó en todos sentidos, invitándolas solamente a que regresaran a sus hogares. La clausura de los templos y conventos cuyos encargados no hayan cumplido con la notificación de que necesitan permiso especial para abrirlos al culto, seguirá llevándose a cabo".

También nos dijo el señor Secretario de Gobernación que quienes ayer se amotinaron no son religiosos, sinó fanáticos, que rebeldemente se niegan a cumplir con el mandato de la ley; pero que el Gobierno está dispuesto a obrar con energía hasta ver que se observe una estricta obediencia".

Excelsior por su parte publica una plana gráfica con nueve clichés:

1: Una dama increpando al divisionario Roberto Cruz, Inspector General de Policía, para que contuviera los atropellos de sus subalternos. 2: Tomás Hernández, herido de un culatazo en el cráneo.—3: Los bomberos maniobrando frente a la Secretaría de Gobernación para disolver al numeroso grupo de señoras que iba a pedir justicia y respeto para los católicos, al coronel Adalbetro Tejeda.—4: Grupo de personas refugiadas en las residencias de las calles de Orizaba durante las furibundas cargas de los policías técnicos a las indefensas mujeres.—5: La iglesia de la Sagrada Familia guardada por fuerzas de gendarmería después de los sucesos.—6: Una sección de gendarmería avanzando a paso de carga por las calles céntricas para disolver a la multitud estacionada en la plaza de Orizaba.—7: Dos heridos en el hospital de la Cruz Blanca.—8: Momento culminante de los lamentables acaecimientos ocurridos ayer: policías técnicos y gendarmes de la montada se multiplican en la persecución de las damas que trataron de defender el sagrado recinto.—9: Puerta de la Sacristía del templo clausurado. Policías técnicos llevando revólver en mano."

Sobre el acatamiento a la anticlerical Constitución, véase la protesta del abogado don Manuel Herrera y Lasso:

"Con motivo de la clausura del Templo de la Sagrada Familia, ocurrida ayer, el señor licenciado don Manuel Herrera y Lasso nos ha enviado para su publicación la siguiente protesta:

Hoy ha sido cerrado, en la Colonia Roma, el templo de la Sagrada Familia, a cuya sombra vivimos mi familia y yo.

El atentado tiene un límite. Cuando de él se pasa, el hombre que se respeta a sí mismo y que sabe que la vida, sin las razones de vivirla, no es estimable, tiene que poner un hasta aquí, aunque no sea sino para salvaguardia de la propia dignidad que no se compadece con la merma de los derechos fundamentales; quien ante tal extremo no protesta, merece que se le tenga por desprovisto de cualidades viriles y por indigno de vivir en una sociedad humana.

Ya es tiempo de que la cobardía no se disfrace bajo el manto de la prudencia; ya es tiempo de que la fortaleza, esta otra gran virtud cardinal, substituya a la pasividad atemorizada de quienes piensan que la mejor manera de contrarrestar el mal es someterse a él, y que la defensa más eficaz del Derecho consiste en contemporizar con los adversarios, no sólo tolerándoles sus desmanes, sinó saludándoles con la sonrisa del eunuco satisfecho.

La libertad religiosa, la libertad de conciencia, son de aquellas condiciones de vida espiritual que hacen tanta falta, como en la vida física, el aire que se respira. Ningún hombre que tenga conciencia de sí mismo, y el respeto de su propia personalidad puede tolerar los atentados a estas libertades, sin perder por ello mismo el derecho a una vida noblemente vivida.

Los católicos precisamente porque saben ponerse de rodillas delante de Dios, deben saber estar siempre de pie delante de los hombres, así tengan estos detrás de sí la fuerza de un ejército invencible.

La Constitución que nos rige es opresora de la libertad religiosa, pero es la Constitución, y yo no soy de los que pretenden rebatir su fuerza legal (en México desgraciadamente el derecho es la fuerza), con discusiones bizantinas sobre su origen.

La Constitución es la Constitución, y yo la acato; por más que propugne, al mismo tiempo que la reforma de sus preceptos injustos, la aplicación prudente y tolerante de ellos, mientras la reforma se realiza.

Pero yo desafío a todos los sabedores del derecho Constitucional que, por convicción, por remuneración o por simpatía, por interés o por miedo, apoyen al Gobierno en su campaña anticatólica, a que me resuelvan la antinomía de los textos constitucionales (artículos 24 y 27) que, por una parte, garantizan ampliamente la libertad religiosa y, por otra, autorizan el cierre de las iglesias; y a que me demuestren que, al clausurarse un templo y al privarnos con ello, a mí y a los míos, y a mis vecinos, de los servicios religiosos, no se viola, en perjuicio de todos nosotros, la libertad de conciencia, la libertad religiosa que, si no se ejercita, si no se traduce en actos externos y públicos, respetados por la autoridad, es una de tantas mentiras de las que informan nuestra vida constitucional, como el federalismo, como la democracia, como la libertad de sufragio.

Yo no podría abrir los ojos al sol de mañana sin haber lanzado esta protesta; yo no me sentiría digno de vivir, por mí y por los míos a quienes debo enseñanza y ejemplo, sin haber cumplido con este deber elemental de ciudadano y de católico.

Bien venga la persecución; pero la persecución franca, decidida, no solapada ni artera que, a pretexto del cumplimiento de textos constitucionales, y proclamando su respeto fundamental a la religión, pretende hacerla añicos con ensañamiento de hombres sin cultura, que ignoran que el sentimiento religioso es la flor más preciada de la civilización".

Manuel Herrera y Lasso.

México, 23 de febrero de 1926."
("Excelsior", México, D. F. 24 de febrero de 1926.)

Nota del Cronista.—De la lectura de estos hechos y declaraciones del señor Secretario de Gobernación, se deducen tres verdades que no pueden desvirtuarse:

1ª—Que los sucesos han tenido gravísima importancia, pues hubo numerosos heridos, algunos de gravedad.

2ª—Que es una verdadera y brutal persecución religiosa, en la que no se respeta ni al anciano ni al niño, llegándose a la villanía de cruzar con látigos la cara de las mujeres católicas, con escarnio y mofa de la humana libertad, a virtud de la cual el mundo civilizado, como dice muy bien "La Revista San Antonio de la Habana", debe levantar su grito de protesta o no es digno de disfrutar esa libertad.

3ª—Que entre el Clero católico que se persigue con más ensañamiento es al español, aunque dignísimos Representantes de México cumpliendo con su deber, afirmen lo contrario.

Ante los hechos consumados, de nada valen las declaraciones que traten de disvirtuarlos. Y los hechos son que se les expulsa sin consideración de ninguna clase.

Roguemos porque en México brille el sol de la libertad religiosa. Así mismo porque el Señor aplaque su ira y su rigor contra los que persiguen a su Iglesia en México.

En cuanto a los católicos mexicanos, no vacilen en confesar su fe, respondan como Pío VII ante el poderoso Emperador Napoleón Bonaparte:

"¡Emperador: aún existe el Dios de otros tiempos!"

Una especialísima felicitación a las valerosas mujeres mexicanas, que han visto cruzados sus rostros por "fuete" al dar su cara por Cristo.

Dichosas vosotras: "Quien me confesare ante los hombres, yo le confesaré ante mi Padre celestial".

Eterno baldón para los que por confesar a Cristo azotaron vuestros bellos rostros. Y... "pero el discípulo no debe ser mejor que su maestro. Si a mí me persiguieron y azotaron a vosotros os tratarán en igual forma".

Gabriel BLANCO.

DIA 22 DE MARZO

Este mes está consagrado al Patriarca José.

El Circular está en las Reparadoras.

Santos Bienvenido y Deogracias, confesores; Basilio y Octaviano, mártires; santas Lea y Catalina, viudas; y Basilisa, mártir.

San Bienvenido, confesor. La iglesia de Osmo tuvo la dicha de ser gobernada mucho tiempo por el célebre y santo obispo Bienvenido. Era un verdadero sucesor de los apóstoles, encendido en ardiente piedad y abrasado su corazón en la llama del amor más puro.

Vertiendo lágrimas de dulzura socorría a los menesterosos, prodigando sin descanso y a todas horas un sin número de consuelos, que como de una abundantísima fuente corrían de sus manos.

Nada podía resistir a la virtud del obispo; él conciliaba todo y hacía brotar la amistad y la concordia por todas partes.

A su muerte, verificada en 22 de Marzo de 1276, la iglesia estaba en

GRAVES DESORDENES OCURRIERON AYER EN MEJICO

DANDERINA
El tónico de la gente culta.
Tiene un perfume moderado y no engrasa el pelo.

REPONGASE

No se deje arruinar, no pierda sus fuerzas, sus energías ni su vigor físico. Hágase joven perpetuo, siga siendo de veinte años. Tome las Píldoras Vitalinas que renuevan las energías y reverdecen la edad. Cuando se inicia el desgaste, Píldoras Vitalinas, lo contienen.

Alt. 1º mz.

AL PEDIR MAGNESIA
EXIJA LA MARCA "ERBA"
LATICA AZUL

LA MODERNA POESIA
HABANA

MANUAL DE FORMULARIOS DE BROCA

Obra importante que ha estado agotada mucho tiempo. Formularios ajustados a la Ley de Enjuiciamiento Civil y demás disposiciones de carácter procesal, por Guillermo Ma. de Brocá. (11a. edición). 2 tomos en pasta española, $8.00.

OTROS LIBROS DE GRAN INTERES

LEGISLACION HIPOTECARIA, por Fernando Campuzano. 1 tomo en pasta española, $6.00.

LA POSESION
Por Ihering. Volumen 96 de la Biblioteca Jurídica, en pasta española, $5.00.

TRATADO DE DERECHO DIPLOMATICO
por Ginés Vidal y Saura. (Volumen 91 de la Biblioteca Jurídica). 1 tomo en pasta española, $5.50.

LA CONSTITUCION Y LIBERTADES DE ARAGON Y EL JUSTICIA MAYOR
por Carlos López de Haro (volúmen 93 de la Biblioteca Jurídica). 1 tomo en pasta española, $5.50.

CIRUGIA MENOR Y VENDAJES
por G. Williams. 1 tomo en tela, $2.50.

PROBLEMAS DE FISICA
por J. Estalella, 1 tomo en cartoné, $1.00.

RECETARIO DE FARMACIA
por Buchheis y Ottrsbach, 1 tomo en tela de 812 páginas, $6.50.

FUNDICION DEL HIERRO Y DEL ACERO
por Osann, 1 tomo en tela de 794 páginas, $8.50.

TRATADO PRACTICO DE CARPINTERIA
por E. Barberot. 1 tomo en tela de 831 páginas, $7.50.

A TRAVES DEL DICCIONARIO DE LA LENGUA ESPAÑOLA
por Gabriel M. Vergara (4.000 palabras nuevas). 1 tomo en cartoné, $1.00.

NOVELAS

LA NECESIDAD DE PECAR
por Fernando Mora, $1.00.

ALLA, EN TIEMPOS...
por Miguel R. Seisdedos, $0.90.

POR QUE SE PUSO EVA EL CLASICO PAMPANO
por Enrique González Fiel, $1.00.

TIPOS Y COSTUMBRES DE HOY
por Mariano Benlliure y Tuero, $0.80.

EL LIBRO DE LOS JUICIOS
por José Martí (volumen VI de las Obras Completas), $1.00.

UN DIA DE TORMENTA
por León Daudet, $1.00.

DE LA PIEL DEL DIABLO
por Booth Tarkington, $1.00.

LA MODERNA POESIA

PI Y MARGALL Y PLACIDO
TEL. (CENTRO PRIVADO) A-7714 — APARTADO, 605
HABANA

MYRURGIA

para las bellas y para las exquisitas escogidas que aspiran a la suprema elegancia y distinción creó el perfume

MADERAS de ORIENTE

que evoca los sentores remotos de su ideal procedencia

PROVEEDORES DE LA REAL CASA ESPAÑOLA

DE VENTA EN LOS PRINCIPALES ESTABLECIMIENTOS
REPRESENTANTES PARA LA ISLA DE CUBA
ANTONIO GARCIA Y CIA., Sol 48. Apartado 968. HABANA

M.E.C.D. 2016

COMODIDAD Y SEGURIDAD

Adquiera AHORA, sin hacer grandes desembolsos,

EL MUEBLE

IMPRESCINDIBLE

que PROTEJA eficazmente sus intereses contra cualquier evento.

"Más vale PRECAVER que tener que LAMENTAR".

¡¡OFERTA OCASIONAL!!

$7.00 mensuales $7.00

Solicite nuestros informes.

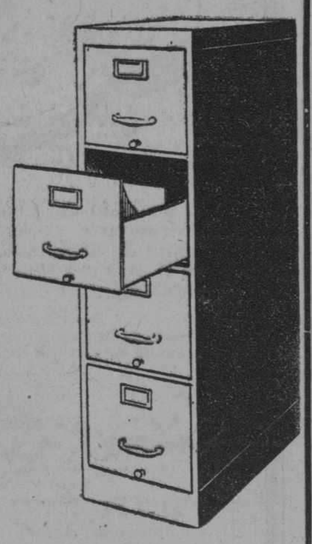

THE UNIVERSITY SOCIETY.
La Casa de La Mejor Música del Mundo.
Gerente: Carlos Zimmermann.

J. C. Zenea 182.
Telf. A 9317.
HABANA

Sucursales:
En Camagüey: Gral. Gómez. 14.
En Stgo. de Cuba: Galería de la Catedral. 26-27.

The University Society. Inc.
Zenea 182. Habana.
Deseo conocer amplios informes sobre _____
Nombre _____
Dirección _____
Ciudad _____

Maison Pipeau

ROPA BLANCA. HABILITACIONES PARA NOVIAS

ZENEA 76 (antes Neptuno) HABANA. TELEFONO A-6259

CUENTOS EXTRANJEROS

LA CLAMIDE DE PLATA

—El hábito no hace al monje—dijo alguien en el salón de la señora Andibert.

—No soy de la misma opinión —replicó vivamente uno de los invitados—. El uniforme del soldado, la sotana del cura, la toga del juez, la librea del lacayo, imponen a quienes lo visten un modo de ser particular, altivo, digno o servil y el hombre se eleva o se rebaja al nivel de su indumento. En "hábito" que viste le hace otro, modificando en cierto modo su personalidad.

—¿Según su opinión, por lo tanto, un "apache" a quien se vistiera de militar o de magistrado alquiriría de golpe cualidades de valor o justicieras?

—Casi, casi..., pero no hay que exagerar; quiero decir, sencillamente, que el uniforme, sea el que fuere, está impregnado de todo un pasado que le dignifica o le mancilla, y que se transmite a la persona que lo viste, cuya conducta se orienta a menudo en un sentido absolutamente diferente a su verdadero carácter.

—Es cierto— dijo la señora Andibert—; las cosas tienen un alma que a veces sugestiona la nuestra. Una amiga mía fué protagonista de una aventura que corrobora las ideas que usted acaba de exponer. ¿Quieren ustedes que se la cuente mientras Lucía nos sirve el té? Cambiaré los nombres para no ser indiscreta.

—Pues bien, mi amiga Lola Launois recibió una carta de una antigua compañera de colegio invitándola a ella y a su marido a concurrir a su boda. Como los novios eran ricos, la ceremonia sería solemne, y por la noche habría un gran baile. Había de celebrarse todo ello a unos siete kilómetros de París. Lola se entusiasmó ante la idea de una fiesta que rompería la monotonía de su vida, pero en cambio su marido mostró poca ilusión. "Ya sabes —la dijo éste— cuanto me fastidian las reuniones mundanas; yo voy, sería para mí un tormento; pero puesto que tú tienes ganas de ir y te han invitado a pasar dos días, no quiero privarte de ese gusto... Yo me las arreglaré solo como pueda esos dos días..."

Quedó, pues, convenido que Lola iría a X... sin su marido, y comenzaron los preparativos.

Días antes de la fecha fijada. Lola tuvo dispuesto un traje, pero necesitaba, por lo menos otro para las fiestas de la noche, y los recursos del matrimonio eran modestos. Lola Launois tuvo una idea: su hermana Clotilde, bastante lanzada en sociedad, tendría seguramente vestidos de soirée". Fué a verla y la expuso su apuro. "No te apures, chica —dijo Clotilde—, nada más fácil; precisamente tenemos el mismo talle; escoge tú misma entre mis vestidos el que más te guste". Y abrieron el armario y empezaron a sacar trajes.

Lola se los probaba, se miraba al espejo, pero no acababa de decidirse. Vaciló entre un gran traje guarnecido de terciopelo negro y una especie de túnica de seda, bordada; pero ante su perplejidad dijo la hermana: "Mira, tengo otro más bonito, bordado en plata, que seguramente te gustará y que tiene su historia. Es el que llevaba yo en cierta fiesta de la primavera última en la que ví por primera vez a Roberto. Tú sabes lo demás; cómo me separé de mi marido, de quien me divorcié, por fin, y los días felices que he vivido después con Roberto. Mi vestido está nuevo, y estoy segura que te sentará muy bien; pero ten cuidado en no hacer como yo; no estoy arrepentida de lo que hice, pero tú no tienes las mismas razones para dejar a tu marido, puesto que tu hogar es feliz".

Lola se echó a reir. Equilibrada y honesta, no sentía ningún deseo de vagabundear fuera de los lazos conyugales, que la parecían muy dulces; pero no pudo contener una exclamación admirativa al probarse una especie de clámide, cuya seda ligera y firma, de gris azulado, matiz delicado de pastel, estaba bordada en plata.

Cuando se la hubo puesto, Lola Launois se asombró de verse transformada; no parecía la misma mujercita, insignificante y borrosa de un momento antes. Tuvo gran placer al encontrarse bonita; sintióse ligera como una mariposa al salir de su capullo...

La señora Launois salió para X... dos días después, llevando el traje bordado en plata. Por la noche fué un triunfo. Al sentir sobre su cuerpo el rico tejido, experimentó la vibración interior que la había sorprendido y encantado en casa de su hermana. Una especie de fiebre, un deseo de gustar y de ser cortejada latía en ella, animando su mirada y sus gestos.

En el salón donde se hallaba, los ojos brillaban como el cristal de las lámparas; el placer chispeaba como una espuma, más ligera y más pérfida que la del "champagne" en las copas.

Lola Launois, al pasar ante los altos espejos, se admiraba como una desconocida que surgiese inopinadamente a la vista de sus ojos. ¿Había cambiado de alma al propio tiempo que de traje?

Sintió de pronto un gran desprecio por su vida tranquila, que le parecía ahora cargada de aburrimiento; y como algunas palabras tentadoras halagasen su oído, las escuchó. ¿Por qué no cambiar de vida?... Las hormigas, de negra librea, no cantan nunca y sufren hasta su muerte. ¿Por qué no ser la despreocupada cigarra de alas rubias?..... Un pintor joven la sugería insidiosamente estas ideas... Podrían irse por la mañana; viajarían, serían felices...

Lola, ebria, casi inconsciente, sintiéndose ligada íntimamente al lujo que la rodeaba y al torbellino ficticio de placeres que tenía ante sus ojos, se dejó convencer y prometió...

Al día siguiente, por la mañana, tomó con el pintor un tren que salía para Niza; ¿pero dónde estaba el arrebato pasional de la víspera? ¿Lo había encerrado acaso en la maleta con la clámide bordada en plata? Se había puesto para el viaje el vestido negro, hechura sastre, con el que había ido a X..., y se sentía de pronto más torpe, más tímida, y su corazón, bueno y sencillo, un poco burgués, se había reintegrado a su jaula, expulsando al desconocido de ayer. Lola no se atrevía a moverse; sentíase cohibida en el vagón, frente a ese desconocido que la resultaba horriblemente extraño, y se acordaba de su casa tranquila, donde la estarían esperando.

—Salgo un momento — dijo el pintor, molesto tal vez por el silencio de la joven—: voy a comprar unos periódicos.

Se apeó, unas lágrimas brillaron en los ojos de su compañera. ¿Qué locura había hecho? Tuvo deseos de dejar el tren; aun era tiempo de volver a su casa; pero paralizada por su timidez siguió en su asiento, viendo su vida destrozada por un momento de inconsciente embriaguez.

De pronto sintió un grito. Lo mismo que los demás viajeros, se asomó a la ventanilla del coche y vió a un hombre, su reciente amigo, a quien sostenían otros dos. Acudió en su socorro: no era nada grave. Había sido alcanzado ligeramente por un vagón en maniobras y se le había lastimado un pie. Al ver a la señora Launois hizo un gesto de dolor.

—Hágase llevar a casa de nuestros amigos — díjole ella—; en pocos días estará usted bien y podrá partir. En cuanto a mí, creo que no he nacido para los viajes: me vuelvo a París... Será lo mejor.

Una pequeña luz de melancolía asomó a l amirada del pintor; ¡pero tan lébil!...

Es que él tampoco reconocía en esa joven torpe y retraída la seductora mujer de la víspera; su deseo no se despertaba ya en presencia de Lola; calculó ésta la poca intensidad de un sentimiento que se disolvía tan pronto, y, sin pena, se separaron ambos.

Algunos días después, la señora Launois devolvía a su hermana la clámide bordada en plata.

—Te devuelvo—la dijo—las alas brillantes de la mariposa de una noche que prefiere volver a ser crisálida y reintegrarse al capullo mimoso abrigado de su primitivo ser.

Y como su hermana se quedase asombrada al oirla, la refirió cuanto había estado a punto de hacer.

—Es que—concluyó—los vestidos tienen su personalidad; el uno es austero y casto, el otro, triste: unos son frívolos, otros audaces; la mujer que los lleva sufre su influencia. El que me dejaste tiene el espíritu un poco aventurero, según me parece. Le gusta el placer y el lujo: a tí te ayudó a encontrar la felicidad, pero en cambio pudo matar la mía... Me alegro mucho devolvértelo.

Calló la señora de la casa. Alguien dijo entonces:

—¿Qué consecuencia se saca de esa historia? Debemos pensar que "el hábito hace al monje", es decir, que hace germinar una personalidad nueva en el que lo adopta, o más bien que cada uno de nosotros posee varias personalidades, ignoradas por uno mismo, y que se manifiestan con ocasión de circunstancias fortuitas para desaparecer de nuevo o afirmarse en seguida.

— Lsdost asise RA RA RARARA

—Las dos tesis son conciliables—repuso la señora Andibert—; nuestra personalidad no es un bloque homogéneo; nuestra alma está formada, en realidad, de varias almas desiguales que se contradicen muchas veces que luchan sí como las olas; la más fuerte sumerje a las otras... Estamos a merced de un gesto, de un encuentro, de una sonrisa...

—¡Y de un traje! Esa es mi opinión—concluyó una señora.

Y como era tan sintética y categórica, sonreímos todos y seguimos comiendo pasteles.

Geo VERMEERSCH

¡ESTO NO TIENE COMPARACION..!

Exclamaban las damas que vinieron a nuestra casa para ver las novedades primaverales que en calzado nos mandó la casa Albert.

Los estilos en Palo de Rosa, Sudán, Sotherns, Champagne y blancas combinadas, encantaron por su novedad y elegancia a cuantas señoras los vieron.

Venga usted a esta su casa para que conozca las modas en calzado para el próximo verano.

PELETERIA DE LUJE
LA GRANADA
IBISPO Y CUBA MERCADAL Y CO HABANA

2d-21

Crema Para Afeitarse

MELBA

Afloja la barba y suaviza la piel

MELBA MANUFACTURING COMPANY
Manzana de Gómez 211, Habana

HABANERAS

(Viene de la página cinco)

LA BODA DE ANOCHE

EN LA PARROQUIA DEL VEDADO

Cristina de Céspedes, y Fernando Rodríguez Sigler.

Un elogio al empezar.

Se impone.

Es para el decorado que en la boda de anoche lucía la Iglesia del Vedado.

Obra del jardín **El Clavel**, que esta vez, como siempre, invariablemente, supo poner de manifiesto su gusto, arte y maestría excepcionales.

Precioso el altar.

Tapizado de lindas flores.

A sus pies llegaron para recibir solemnemente la bendición de sus amores la bella señorita Cristina de Céspedes de la Presilla y el joven y pundonoroso capitán Fernando Rodríguez Sigler.

Cristina, radiante de elegancia, fué la admiración del numeroso concurso de invitados que reuníase en el templo.

Llevaba un lindo ramo, creación de los Armand, que era de orquídeas, sweet peas y lirios con caídas de cintas e hilos de plata.

Procedente también del jardín **El Clavel** era el ramo de tornaboda.

De dos cuerpos.

Con dalias y rosas rosadas.

Fueron los padrinos la señora Antonia de la Presilla Viuda de Céspedes, madre de la gentil fiancée, y el padre del novio, señor Celestino Rodríguez y Fernández.

Testigos.

Por la novia.

El señor Alberto Román, querido compañero del periodismo, el doctor Rogelio Benítez Cárdenas y el teniente Eduardo Acosta.

El coronel Rafael del Castillo, Jefe del Puesto Militar de Columbia, firmó como testigo por parte del novio con el capitán Andrés Angulo Pérez y el teniente Cándido Lefébre.

Mis votos aquí.

Por la felicidad de los novios.

EL ULTIMO COMPROMISO

Confirmado el rumor.

Por completo.

Me apresuré a recogerlo, con la discreción acostumbrada, en el on dit último.

Puedo ya, bien informado, despejar públicamente la incógnita.

Un nuevo compromiso.

Formalizado oficialmente.

Para el distinguido joven Juan Galbán y Carlo, alto empleado de la importante casa comercial de Galbán y Compañía, ha sido pedida la mano de la señorita María Díaz Gancedo.

Linda María.

De celestiales encantos.

Ante su señora madre, la bella e interesante dama Consuelo Gancedo Viuda de Díaz, formuló la petición el señor Vicente Galbán, tío del expresado joven, por hallarse ausente sus padres en Europa.

Nueva muy grata.

Que doy con mi felicitación.

EN MONS ERRATE

Una boda hoy.

Del capítulo final de Marzo.

Para las nueve y media, según rezan las invitaciones, está dispuesta la de Ana María Medina Bringas, bella y muy graciosa señorita, y el señor Abelardo Márquez Martín.

Boda simpática.

(Continúa en la página nueve)

DE VENTA ESPECIAL

Nuevos artículos han sido trasladados al departamento de Venta Especial en nuestro salón de San Miguel, donde—según costumbre—serán realizados a precios rebajadísimos. Es ahora la mejor ocasión para adquirir, con gran economía, los bellos objetos de arte que ahí le ofrecemos; bien para hacer un primoroso obsequio o para embellecer el propio hogar.

La Casa Quintana
LA CASA DE LOS REGALOS

El Palais de la Mode

Hoy exhibe su importante remesa de

Vestidos y Sombreros de Verano

de las acreditadas firmas de

GEORGETTE, ROSE DESCAT, LEWIS, GABY MONO, &.

MLLE. CUMONT PRADO 88 Y 96

2974 Alt.

SE REUNIRAN ....

(Viene de la primera página)

lado dos mil reclamaciones, por Francia trescientas y por Alemania doscientas. Resultan, en total, dos mil quinientos fallos; y todavía nos quedan por delante cinco meses.

—¿Se propone permanecer mucho tiempo en Cuba?

—El necesario para recobrar la salud.

—Luego...

—No es aventurado decir que aquí se dictarán los laudos. He propuesto que se reúnan en la Habana los Tribunales de Reclamaciones, tanto por el motivo que señalo, como porque Cuba es un país neutral, a cubierto de toda presión interesada.

—¿Y aceptarán México, Estados Unidos, Alemania y Francia?

—Seguramente.

Cambiamos de conversación. El doctor Rodrigo Octavio nos habla, ahora, del movimiento intelectual de Brasil. Le recordamos con entusiasmo al ensayista Ruiz Barbosa y al poeta Olavo Bilac, al ilustre médico Gurgel, tan amigo de los cubanos.

—Nuestra literatura actual cuenta con figuras de grandes merecimientos. Los portugueses, nuestros antecesores y cuya lengua hablamos, nos hacen la justicia de concedernos en el orden intelectual una supremacía, de la que, sin embargo, no nos envanecemos. La influencia de la literatura portuguesa en nuestra literatura es profunda: Queiroz, Oliveira Martíns, Ramalho Ortigao, Guerra Junqueiro. Sobre todo Queiroz con "As Cidades y as Serras", "A Reliquia" "Os Mais...

Decimos, evocando a Alencar:

Era n'um parque. O luar
Sobre os vastos arvoredos

Refiérese el doctor Octavio con vivo entusiasmo, a otros poetas brasileños: Raimundo Correira, Alberto de Oliveira, Vicente de Carvallo y a los publicistas, cuya prosa tiene "la tersura del mármol", Machado de Asis, Alvisio Acevedo, Afrendio Peixtolo. Elogia a los grandes jurisconsultos, reformadores de los códigos, a los hombres de ciencias, acuciosos investigadores en todas las ramas del saber, a los pintores, verdaderos artistas.

Las horas transcurren rápidas mientras charlamos y ya es tiempo de interrumpir la entrevista. Nos despedimos. Otra vez el piano despierta en el alma el pasado reciente.

Love seeketh only Self to please
To bind another to its delight,
Joys in another's loss of ease
And builds a hall in heavens' despite.

Retornamos a la Habana en un modesto tranvía y, mientras nos desprendemos del consabido níkel

—¿Quare tristis es anima mea quare conturbis me?

Nos preguntamos sin saber por qué.

Dr. Eduardo R. Arellano
GARGANTA, NARIZ Y OIDOS
ESPECIALISTA DEL HOSPITAL MUNICIPAL
MALECON NUMERO 250. TELEFONO A-1726.
HORAS FIJAS, PREVIA CITACION, DE 2 A 4.

ANCHOAS EXQUISITAS
Palacio de Oriente
ANTONIO ALONSO, HIJOS Vigo, España.

Los Lunes de La Casa Grande

Todos los Lunes ponemos a la venta, en todos los Departamentos de esta casa, artículos a precios excepcionales de reclamo valederos para este día solamente.

Fundas y Sábanas

Fundas superiores medio cameras, a 28 c.
Id. id. cameras 55 c.
Sábanas de warandol medio cameras a 95 c
Id. id. cameras 1.20
ADEMAS
En este mismo departamento ofrecemos una gran variedad de tapetes de encaje inglés de diferentes formas y tamaños. Casi los regalamos.

RETAZOS

Hemos acumulado una cantidad enorme de retazos de todas clases para liquidarlos hoy lunes. a como quiera:
Retazos de sedas,
Retazos de sedas diversas,
Retazos de voiles bordados,
Retazos de warandol para vestidos,
Retazos de encajes de hilo,
Retazos de guarniciones,
Retazos de encajes de oro y plata,
Y cortes de vestidos muy baratos.

Manteletas y Chales

Manteletas venecianas bordadas a mano, de gran tamaño, con espléndido fleco en todos los colores, a $19.75
Chales estampados tamaños chicos y grandes, hoy lunes a $2.75, $3.75, 4.25, 5.50 y $7

Calcetines para Niños

Calcetines con puño de color y escocés y también de conchitas: blanco, negro, carmelita, rosa y azul. El par 28 c

Telas para Vestidos

Voiles estampados, hoy a 35 c
Georgette de algodón en colores 58 c
Voiles suizos estampados y bordados, a.... 90 c.
Voiles suizos acabados de recibir: borbados calados y estampados. Una nueva colección a 1.40

DEPART. DE SEDERIA

Encajes de metal de varios anchos, la vara a 10, 18, 34, 54 y 84 cts
Cintas y galones de fantasía estrechos, vara a 12, 23, 28 y 34 cts.
Cintas de liberty No. 3, a 45 cts. pieza
Cintas de liberty No. 5, a 55 cts. pieza
Cintas de tissú Nos 2 y 3 a 35 cts. pieza
Cintas de fava Nos 2 y 3 a 35 cts. pieza
Cintas de faya No. 9, a 80 cts. pieza
Cintas lavables, hoy, a 5 y 10 cts. pieza
Flores de rococó a 5 y 10
Adornos para sombrero de pluma, piel, seda, &, a 24, 34 y 44 cts.
Aplicaciones de seda y metal, a 35, 45 y 65 c.
Guarniciones de chantilly y de encaje oriental muy finas, vara, 94 cts
Guarniciones de metal en varios estilos y colores, hoy lunes a $3.48

KIMONAS

Kimonas de seda estampadas con originales diseños Garantizamos la firmeza de sus colores. Hoy a $17.

Batas de Baño

Magníficas batas de felpa para el baño. En varios colores y tallas, a elegir.
Hoy a $6.50

LA CASA GRANDE
HABANA

ROPA INTERIOR

Camisas de día y de noche de hilo puro y también de opal y linón finísimo, la pieza 2.60
Camisas de noche de linón superior blancas y de colores, bordadas y confeccionadas a mano, la pieza, hoy, a 3.45
Juegos de dos piezas de jersey de seda en los colores: azul, rosa, lila, negro, maíz melocotón y blanco. Juego 3.75

VESTIDOS

Vestidos de lana a 4.25 y $7
Vestidos de seda brochada a $7
Vestidos franceses de voile, en colores y blancos, calados y bordados a mano a $4, $5, $6 y $8
Vestidos de crepé de china y georgette de fina calidad, colores y estilos de primavera, hoy a $14.00 y 18.00
Un grupo de vestidos de luto, de georgette y crepé de seda, hoy lunes, a $10.00 y 15.00

Objetos para Regalos

Todo a $1.65

Carteras,
Moteras de fantasía
Estuches de manicure
Abanicos valencianos
Estuches de costura
Pasadores para sombrero
Collares finos

SOMBRILLAS

Una colección variadísima de sombrillas de cretona floreadas
Modelos originales y nuevos.
A $3 90 una

CIVILIZACION STVDIO

M.E.C.D. 2016

Incomparablemente mejor que pastillas, píldoras, extractos etc., etc., de bacalao

EMULSIÓN DE SCOTT

el Verdadero producto científico de Aceite de Hígado de Bacalao en forma digerible.

Rica en Vitaminas y otros elementos nutritivos fortificantes para robustecer y vitalizar al organismo

EL LIBRO ALIMENTO DEL ESPIRITU

y la OVOMALTINE, alimento del cuerpo. Este insuperable producto dietético constituye el recurso más precioso para los adolescentes, a los que la fatiga de los estudios exige un esfuerzo intelectual continuado. Sólo la

OVOMALTINE

es capaz de aportar todo el material nutritivo necesario para compensar la pérdida sufrida de energía nerviosa.
Su gran contenido de lecitina activa, provoca un mejor funcionamiento de los cambios nutritivos, un metabolismo activo, un mejoramiento de las fuerzas y del apetito.

En Droguerías, Farmacias y Víveres Finos

Dr. A. WANDER, S. A.
Berna
Suiza

I. VILLAREAL

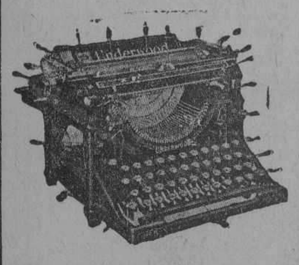

TALLER DE REPARACIONES, NIQUELADO Y CILINDROS DE GOMA.—REPARAMOS TODA CLASE DE MAQUINAS DE ESCRIBIR Y DE SUMAR

Máquinas de escribir y de sumar nuevas y reconstruídas de las mejores marcas.
Efectos de escritorio en general, sellos de goma.

Teléfono A-5529
HABANA 122 y 124
HABANA

1. Coyuntura como una Bisagra.—2. Curva que permite tensión.

Es tan alta como los caballos. Tan fuerte como los toros. Resiste los puercos. También es a prueba de mancha.

Hay cercas "SOUTHERN" para todos los usos, y especialmente para campos y gallineros. Pida su cerca por marca. Fíjese; cada rollo debe llevar un cartón amarillo con el nombre "SOUTHERN".

Representante en Cuba

JUSTO RODRIGUEZ

Lonja 534 Teléfono A-0413

GULF STATES STEEL Co. BIRMINGHAM, ALA.

Fabricantes

10234 alt. 2d 12 1t 35

VIDA OBRERA

LA ASOCIACION DE BARBEROS OFRECIO UN HERMOSO HOMENAJE A LA DIRECTIVA QUE ENTREGO SUS PODERES Y A LA ENTRANTE

En la cúpula de los jardines de La Polar, tuvo efecto ayer una hermosa fiesta, organizada por la Asociación de Barberos en honor de la Directiva que recientemente ha cesado en el gobierno de la Asociación y de la que fué electa para continuar la labor de aquella.

Fué un acto en el que reinó la alegría y se hizo justicia a los que al frente de la sociedad, han venido luchando sin cesar por el mejoramiento de la colectividad.

Dió comienzo la fiesta con un banquete, a cuyo exquisito menú se le rindieron los debidos honores.

En la mesa presidencial anotamos a los Sres. siguientes: Dr. Manuel Castellanos Mena, Asesor de la Asociación; General Eliseo Figueroa, Miembro de la Cámara de Representantes; Dr. Bosque, Faustino Fernández, Oscar Gelabert, Bernardo Gelabert, Clemente Villazón, José Baldó, Carlos M. Palma y Alfonso García.

De sobremesa fueron obsequiados los comensales con "Corojos" de Allones y la rica sidra "Gaitero". Al descorcharse esta se iniciaron los brindis.

Hicieron uso de la palabra los señores Figueroa, quien felicitó a los barberos, por aquella demostración de fraternidad que ofrecían dueños y operarios, al congregarse para festejar a sus compañeros de profesión, lo que constituiría un estímulo para la nueva Directiva en el cumplimiento del deber.

Le siguió Carlos M. Palma pronunciando un hermoso discurso, sobre los trabajos realizados por la Directiva saliente, encomiando la presencia de los representantes Figueroa y Castellanos, que siendo de distinta filiación, han ofrecido laborar en la Cámara, por la modificación de la Ley del Cierre que interesa la Asociación de Barberos.

Faustino Fernández da las gracias a los concurrentes por la cooperación prestada, y dedica un recuerdo a todos los barberos que secundaron a la Directiva, recomendando a la que entra en funciones que prosiga la campaña emprendida por las ocho horas de trabajo que rige hoy para el comercio y las industrias.

Pronuncia breves palabras el Sr. Bernardo Gelabert.. Después habla el doctor Castellanos, sobre la satisfacción que siente al encontrarse en aquel acto, rodeado de aquellos que le han acompañado en las horas de labor empleadas en pro de la Asociación; aplaude la obra social, el consorcio que mantienen dueños y operarios constituyendo una entidad donde el capital y el trabajo se pueden considerar hermanados, ofreciendo un ejemplo único a seguir, que tiene la virtud de haber desterrado de su seno todo motivo de explotación del hombre por el hombre.

Explica los motivos porque contra la voluntad de él y de su compañero Figueroa, no se ha presentado todavía el proyecto de ley que ansían los barberos, pero les asegura que esa demora no significa un olvido, que muy pronto dejará de ser una aspiración para convertirse en realidad.

Cuando terminó el Dr. Castellanos pronunció breves frases el Dr. Bosque, manifestando que siempre le hallarán en el cumplimiento del deber, y hace votos por que las aspiraciones de la Asociación se conviertan en realidades, por el progreso de la sociedad, y que muy pronto los barberos estén todos satisfechos y cobijados bajo la bandera de la unión, para la mejor defensa de sus intereses.

Con vivas a la Sociedad y a los Dres. Castellanos, Figueroa y Bosque terminó la fiesta.

La Comisión organizadora atendió afectuosamente a todos los pormenores de tan agradable homenaje.

OTRA FIESTA EN LA POLAR

La ofrecieron los obreros y empleados de "La Polar" a sus jefes, con motivo de haber acordado la Compañía la implantación de la Ley del Retiro para sus obreros y empleados, a cuyo efecto ha pedido que las distintas secciones, designen cada una dos Delegados para que los representen en la redacción y aprobación del Reglamento.

Asistió una representación de los Detallistas, y otra de la Unión de Vendedores, presidida por su presidente el Sr. Ameneiro.

En la presidencia se encontraba el Sr. Emeterio Zorrilla, Alejandro MacDonald, M. L. Moncayo, Mr. Gordon, José García Zinza, Manuel Ameneiro y Lucio Fuentes.

Después de saborear un exquisito almuerzo los concurrentes fueron obsequiados con aromáticos cigarros Ensueño de Amor y "Corojos" de Allones, obsequio dedicado por dicho fabricante a los obreros para su fiesta.

Ofreció el homenaje el Sr. Ameneiro, haciendo resaltar el agradable motivo que reunía allí a los obreros y empleados con los jefes de la casa, cual si se tratara de una familia, reconociendo que en cierto modo lo era, porque el trabajo y el propio interés tenía que hermanarlos, para provecho de todos, y garantía de sus hogares.

Tuvo frases de loa para la Unión de Vendedores, para los Detallistas y demás representaciones que se habían adherido a aquel acto de fraternidad y felicitó a los representantes de la casa, por el paso dado que acercaba al patrón y al trabajador en el esfuerzo, y ofrecía un ejemplo que irá teniendo imitadores, en un sistema de redención del obrero, sin violencias ni luchas.

Después habló Lucio Fuentes, abundando en las razones expuestas por el Sr. Ameneiro, agregando otras sobre los beneficios que recíprocamente obtendrían al establecer entre los obreros y la casa aquel engranaje, que sería un valladar a las luchas sociales, garantizando la tranquilidad a la parte productora, y la alegría en el hogar del obrero, y del empleado que redoblaría su interés en el cumplimiento ya que el espectro del hambre no llegaría en el mañana a tocar a su puerta.

Terminó su discurso haciendo votos por que ambos elementos vayan siempre dándose la mano, para obtener un porvenir venturoso, y puedan consolidar cada día más las amistosas relaciones que deben imperar en el trabajo, en la industria y el comercio.

Dió las gracias después el Sr. Zorrilla, haciendo presente que en breve será dado a conocer el Reglamento de la mencionada Ley del Retiro, pidiendo que designaran a los Delegados que con la representación de la Compañía han de ultimar la redacción del Reglamento. Hizo constar la satisfacción que sentía por las demostraciones con que los obreros habían recibido esa reforma, que había tenido tan hermosa acogida por todos, y que surgía como lo que era, un acto de justicia para los que prestaban a la Compañía su cooperación cada día más firme y decidida.

Anunció que con el fin de que ya pudieran cobijarse al amparo de dicha Ley los que llevaban trabajando muchos años, para los efectos de la misma estaba acordado que comenzara a surtir sus efectos tomando por punto de partida la fecha de la fundación de la casa.

Elogió el comportamiento de todos, lo que le hacía sentirse no el Jefe, sino el compañero de labor, el amigo, y que su mayor alegría la constituía el atenderlos cuando a él recurrían en aquellos casos en que sus jefes no podían dar solución a algún problema.

Habló después el Sr. Alvarez, loando el motivo que daba lugar a aquella hermosa fiesta, deseando que el éxito corone la iniciativa que parece marcar una evolución en el campo proletario, y que viniendo de arriba a abajo es más de elogiar, porque denota que el patrón reconoce el derecho a una vida más uniforme, más humana, al reconocimiento de que el factor capital, es una hermosa máquina, cuyo motor reside en el músculo del obrero que la pone en movimiento, y que forma una palanca más, sin cuyo impulso no puede rendir su labor social.

Finalizó el compañero Alvarez, su discurso, haciendo votos por la armonía del capital y el trabajo organizado, bajo los lazos del cariño y el afecto mutuo, para la conquista de nuevos triunfos, que alejarán del hogar del trabajador las nubes de la desesperación y la miseria, que hacen horrible la vida, cuando al cabo de los años se encuentra que ha rendido la jornada de la vida, y se ve abandonado, solo, sin fuerzas y sin amparo, sin que nadie endulce su infortunio con una palabra de consuelo o un gesto de consideración, a sus virtudes.

Para todos hubo nutridos aplausos, en aquel ambiente de luz y de alegría.

C. ALVAREZ

Eructos agrios

flatulencia, ardor en la boca del estómago y demás síntomas de la hiperacidez, se alivian pronta y completamente, usando

LECHE de MAGNESIA de PHILLIPS

Es también el laxante más suave para las personas delicadas.

No acepte substitutos. Pida siempre "PHILLIPS" que es la Leche de Magnesia recetada por los médicos desde hace cincuenta años.

NOTAS PERSONALES

EL DOCTOR JUAN DE DIOS GARCIA KOLHY

El doctor Juan de Dios García Kolhy, nos participa que ha trasladado su estudio de abogado al edificio "La Metropolitana" Departamentos número 333 al 337, situado en las calles de O'Reilly y Aguacate.

Sepánlo los amigos y clientes del distinguido letrado.

CORREDOR DE ADUANA

El señor T. Doreste nos comunica que ha sido autorizado para ejercer como Corredor de Aduana, y nos ofrece sus servicios en el edificio del Banco de Nueva Escocia, O'Reilly y Cuba.

Agradecemos la atención del señor Doeste y le deseamos buen éxito en sus funciones.

NUEVA PROFESORA DE PIANO

En el "Conservatorio Falcón" acaba de obtener después de unos brillantísimos exámenes el título de Profesora de piano y solfeo, la Sra. Ana Olvera de Arias.

También se examinó en el citado Conservatorio, de segundo año de piano, su hijo Pepito, el que obtuvo la calificación de sobresaliente, siendo muy felicitado el estudioso y aplicado niño, por los que presenciaron los ejercicios, elogiándose la serenidad y facultades demostradas a pesar de su corta edad, pues sólo cuenta nueve años.

Reciba la Sra. Ana Olvera de Arias, nuestra felicitación, la que hacemos extensiva a Pepito, que constituye una esperanza artística.

Comité Central Pro Estatua Emilia de Córdova

(EN EL PARQUE DE LA VIBORA QUE LLEVA SU NOMBRE)

Por orden del señor Presidente de este Comité, me es grato citar a todos los miembros del mismo, para que concurran el jueves 25 del corriente mes, a las tres pasado meridiano a la casa número 115 de la calle 11, entre L y M, Vedado, domicilio del Coronel Fernando Figueredo, con objeto de celebrar sesión extraordinaria, en la que se dará cuenta de la ascendencia de la suscripción pública y se acordará la erección del monumento, señalándose día para colocar la primera piedra.

Se suplica a los señores Colectores, que no han rendido aún sus cuentas, remitan las cantidades colectadas, al Tesorero del Comité, Coronel Fernando Figueredo, personalmente, o en Giro Postal, con la dirección antes indicada.

Habana, 19 de marzo de 1926.

Paula G. Núñez,
Secretaria del Comité.

Solemnes honras fúnebres

Por iniciativa de nuestro estimado amigo Bebito Echarte, hoy a las ocho de la mañana y en la capilla Central del Cementerio de Colón, tendrán efecto solemnes honras fúnebres, en el tercer aniversario, por el eterno descanso del inolvidable Pepe de Strampes, amigo muy querido del Sr. Echarte.

Las personas piadosas quedan invitadas a este acto.

E. P. D.
EL SEÑOR
Esteban Nóbregas y Mayorquín
HA FALLECIDO

Y dispuesto su entierro para hoy lunes a las 4 p. m., los que suscriben, esposa, hijos, hermano y sobrinos a usted ruegan se sirvan concurrir a la casa mortuoria calle Lugo y Velázquez, (Reparto Aldecoa), Cerro, para desde allí acompañar el cadáver hasta el Cementerio Colón, favor por lo que le quedaremos eternamente agradecidos.

Habana 22 de marzo 1926.

Nazaria H. de Nóbregas, Tomás, José y Herminia Nóbregas y Hernández, Andrés Nóbregas y Mayorquino, Juana Pérez, Estela León de Nóbregas, Antonio León, Ventura Caramés, Marcelina M. de Nóbregas, Andrés, Angel, Marcelina, Luis e Isabel Nóbregas y Martín, Manuel Mayorquín.

555. 1-d. 22 Mz.

LAS GRANDES artistas, para la escena no usan otros Polvos que los

ULTRA-IMPALPABLES
FREYA
TONO MALVA

por lo que favorecen con la luz artificial.

FLORALIA: MADRID

Westclox

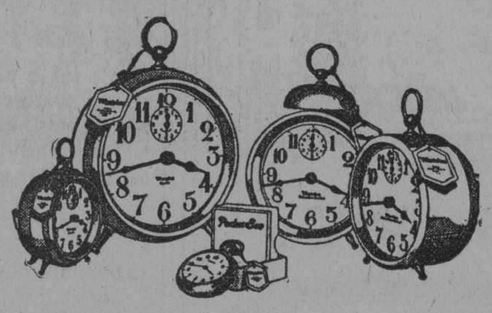

Centinela alerta

Cuando se compra un Westclox se obtiene algo más que un reloj, se adquiere un escrupuloso indicador del tiempo cuya máquina funciona veinticuatro horas por día, marca los minutos con exactitud y da el alerta en el momento requerido.

Para realizar este servicio los Westclox son fabricados a conciencia, observados con prolijidad y puestos a prueba en la fábrica. Cuando compra Ud. un reloj que ostenta la marca Westclox en su esfera adquiere un servidor digno de toda confianza.

Big Ben	$4.00	Buenos Dias B.	$2.25
Big Ben Luminoso	$5.00	Black Bird	$3.00
Baby Ben	$4.00	Buenos Dias C.	$2.75
Baby Ben Luminoso	$5.00	Jack o'Lantern	$3.75
Buenos Dias A.	$1.75	Pocket Ben	$1.75
Glo-Ben	$2.75		

WESTERN CLOCK COMPANY, LA SALLE, ILLINOIS, E. U. A.
Fabricantes de *Westclox*: Big Ben, Baby Ben, Pocket Ben, Buenos Dias

Si es Westclox es buen reloj

106

CONSULADO GENERAL DE ESPAÑA EN LA HABANA

RELACION DE PERSONAS CUYO PARADERO SE INTERESA

Ambrosio Ango y Saldaña natural de Alazón (Zaragoza), que por el año 1921 residía en Rosario de Santa Fe, y usaba también el nombre de Manuel Viar, de Alagón.

Lorenzo Alday, natural de Azpeitia, Provincia de Guipúzcoa.

Juan Busqué y Nava, natural de Barcelona, desde donde se trasladó a la Habana hace unos cinco años.

Antonio Barbero Calvo, natural de Vigo, que embarcó en el puerto de Vigo el día 24 de junio de 1924. Hijo de Isaías Barbero.

José Barreiro Bugueiro, de Betanzos, casado con doña María Calviño y el cual residía en Algarrobo, provincia de Camagüey.

Juan Bofill Cortey, natural de Regencós, de oficio sastre, el cual hace unos 22 años llegó a esta isla.

Salvador Barrada Medina-Sidonia, natural de Ceuta, que residió largo tiempo en Buenos Aires, viniendo a la Habana en unión de su hermano Jaime.

Manuel Cela Quiroga, hermano de María Cela Quiroga, que reside en Barcelona.

Carlos Fontmateu, que tenía negocios de compra y venta de caballerías.

Francisco de Paula y Mariano García Vigo, primos de Antonio Cobos Vigo, de Málaga.

Teodoro García Martorell, casado, comerciante, que residía en la calle de Paula, Habana.

Santiago Hernández Pérez, de Santa Cruz de Tenerife, que se encontraba residiendo en Santiago de Cuba, y trabajaba en la panadería y fábrica de chocolates "La Flor de Cuba", de dicha ciudad, trasladándose después a la Habana.

Mercedes López, de Monforte de Lemus, y que residía en la calle de Villanueva esquina a Durege.

Pedro Mir Grau, natural de Lérida, de unos 40 años de edad, y que reside en esta isla desde el 10 de noviembre del año 1920.

José Martínez, natural de Valencia, de 28 años de edad y que habitaba en esta ciudad en la calle de Infanta núm. 47.

Manuel Pérez Canales, natural de Dolores, provinca de Alicante, hijo de Manuel y de Petra, que residió a su llegada a esta isla en la calle Revillagigedo núm. 44 en Santiago de Cuba.

Gaspar Rodríguez Bande, hijo de Ramón y Carmen, natural de la Parroquia de Santa Eufemia, Villamosteiro, del Ayuntamiento de Páramo.

Lorenzo Suñol Oller, casado con doña Teresa Salvat de Suñol, cuya dirección hace algún tiempo, era calle de Concepción núm. 53, Víbora.

Mariano Santo Rodríguez, hermano de Flora Santo Rodríguez, natural de Triguero, Huelva, el cual residía en la Fonda "La Palma", de la calle de Paula núm. 12 y se dedicaba a la venta de billetes de lotería.

Cayetano Trujillo Ramos, el cual se dedicaba a comercio de tabaco.

Habana, 19 de marzo de 1926.

El Cónsul General de España,
Juan Potous y Martínez.

TRIUNFAMOS

Miles de pares hemos remitido al Interior al ínfimo precio de

$1.25

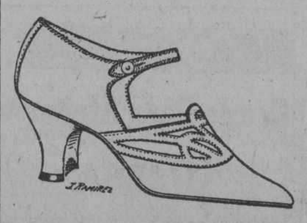

Como este modelo y otros muy bonitos, en Rasos velvetas y pieles finísimas.

¡NO PAGUE MAS!

$4.00

Precioso modelo, en gris perla o champagne, de finísima piel.
Vengan a ver nuestras gangas.
Interior, 30 centavos extra.
Giros a J. Franco.

PELETERIA LA FRANCIA

BELASCOAIN NUMERO 70
(Casi esquina a Salud)

3154 1d-22

The FLORSHEIM SHOE

El acabado del Calzado FLORSHEIM no es únicamente superficial. Su calidad y mano de obra las encuentra usted hasta en el más mínimo detalle interior. FLORSHEIM significa confort, calidad y elegancia.

Horma Rugby—Estilo X-121

De venta en todas las casas donde venden calzado fino. Sírvase escribirnos si no hay agencia en su población.

The Florsheim SHOE

THE FLORSHEIM SHOE COMPANY
Manufactureros *Establecida en 1892*
CHICAGO, ILL., U. S. A.

La fábrica mayor del mundo en la producción de calzado fino para caballeros. Busque la marca en el calzado.

¿ES LA FARMACIA?

Le suplico me mande un frasco de la "Pepsina y Ruibarbo Bosque" pero tenga cuidado sea la legítima, pues me han dicho existen productos similares adulterados y el Doctor me ha recomendado tome sólo la de Bosque. Usted sabe compro siempre en su Farmacia por la confianza que me inspira.

La "Pepsina y Ruibarbo Bosque" produce inmejorables resultados en el tratamiento de la Dispepsia, Digestiones difíciles, Falta de apetito, Neurastenia gástrica, Estreñimiento, Gases, Vómitos, etc., etc.

LABORATORIO DEL DR. BOSQUE
TEJADILLO 36 - HABANA
DE VENTA EN TODAS LAS FARMACIAS DE LA ISLA

Palm Beach
TRADE MARK REGISTERED IN U.S. AND FOREIGN COUNTRIES
OWNED BY GOODALL WORSTED CO.

Esta Marca de Fábrica ha sido debidamente registrada en Estados Unidos, en Cuba y en otros países

Va en todos los vestidos hechos con TELA DE PALM BEACH LEGITIMA—y en la orilla de la tela, a cada tres yardas.

¡Búsquela Antes de Comprar!

¡Es su garantía de seguridad y de calidad!

Contámos con los servicios de los mejores Abogados de Cuba para perseguir vigorosamente a los falsificadores.

THE PALM BEACH MILLS
Goodall Worsted Co., Sanford, Me., E.U.A.

ULTIMO DESCUBRIMIENTO LDO. PEÑA

30 años de éxito en las enfermedades secretas

Linternas eléctricas EVEREADY

Seguras — durables — eficientes

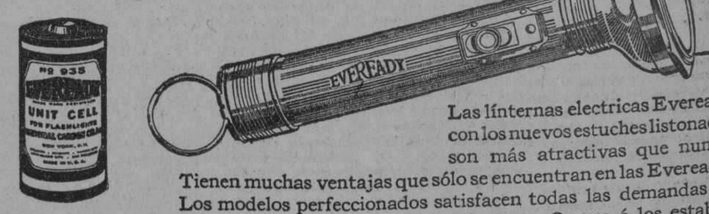

Toda clase de lámpara de bolsillo mejora si se usan en ella las baterías Eveready

Las linternas electricas Eveready con los nuevos estuches listonados son más atractivas que nunca. Tienen muchas ventajas que sólo se encuentran en las Eveready. Los modelos perfeccionados satisfacen todas las demandas de luz artificial dentro y fuera de la casa. Ocurra á los establecimientos donde están de venta.

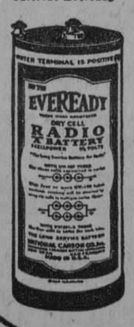

Baterías EVEREADY para Radio

La experiencia de más de 30 años junto con los vastos recursos del mayor laboratorio del mundo para la fabricación de baterías eléctricas, son amplia garantía de que las Baterías A, B y C Eveready prestan el servicio más satisfactorio así como gran economía por ser de muy larga duración. Insístase en obtener baterías Eveready.

M.E.C.D. 2016

SOMBREROS DE PAJA

Hemos recibido una remesa no muy numerosa de sombreros de paja para la primavera que se inicia.

Son unos modelitos muy bellos y de precios bastante reducidos.

No obstante ser corto, como anotamos, el número de tales sombreros, ofrecemos una variedad de pajas: BENGALE, RAMAILLE, VEDA y adornada con GROS GRAIN.

En cuanto a los colores, los más modernos: CORINTHO, CHARTREUSSE, BOIS DE ROSE, PERVANCHE y otros.

2d-21

CASA GOYA DE BILBAO España

La fábrica más importante del mundo en ropa interior femenina, juegos de cama, mantelería y ropa de niños.

Especialidad en Trousseaux, de novia y canastillas.

Verdaderas preciosidades.

Infórmese de sus precios.

Representante general:
RAYO 2, ESQ. A SAN RAFAEL
Teléfono M-2595

¡EXACTAMENTE!...

Encontrar el artículo de arte, la joya divinamente forjada o el objeto para regalo, cuya originalidad suscite comentarios, es asunto resuelto si usted visita las joyerías EL GALLO y LA ESTRELLA DE TALIA.

Todo, exactamente todo cuanto usted se imagine en joyería fina, lo tenemos a su disposición.

Sandalio Cienfuegos y Cía.

HABANA Y OBRAPIA COMPOSTELA 46

EXCURSION DE INTELECTUALES Y...

(Viene de la primera página)

tante de la Universidad Nacional. Viaja acompañado de su esposa la señora Dolores Samacona de Amor.

Francisco de A. Benavides.

Abogado. Representando el Departamento de Estadística Nacional de la Ciudad de México. Viaja acompañado de su esposa la señora María U. de Benavides y de su cuñada la señorita Raquel Vilareal.

Rodrigo Montes de Oca.

Propietario de la Fábrica de Sombreros O. K. Presidente de la Sociedad Mutalista de Agentes Viajeros y de la Unión de Comerciantes de las calles de Tacuba. Representante de la Cámara Nacional de Comercio de la Ciudad de México.

Víctor Manuel Castillo.

Abogado. Representante de la Cámara Nacional de Comercio de la Ciudad de México y de la Orden de Abogados. Viaja acompañado de su hija la señorita Dolores Castillo y de la señorita Estela Delma hija del Presidente de la Cámara Nacional de Comercio de México.

Ignacio Chávez.

Doctor en Medicina. Secretario de la Sociedad Médico-mexicana. Profesor de la Facultad de Medicina. Médico de los Hospitales de la capital y Jefe del Servicio de Educación Higiénica. Delegado de la Universidad Nacional.

Carlos B. Obregón, Jr.

Presidetne de la Cámara Nacional de Comercio e Industria de León, Gto. Comerciante en artículos para zapatería, ropa y novedades.

Luis M. Cancino.

Tesorero y Representante de la Cámara Nacional de Comercio de la Ciudad de México. Tesorero de la Sociedad Mutualista de Agentes Viajeros. Comerciante.

Gumersindo H. Rocha.

Propietario de los Almacenes de Calzado "El Centenario". Representante de la Cámara Nacional de Comercio de la Ciudad de México. Viaja acompañado de su esposa la señora Esther D. de Rocha y de su hija la señorita Carmen Rocha.

Luciano M. Arredondo y López.

Industrial en el ramo de Pieles. Fabricante de los charoles "El Tigre". Representa a la Cámara Nacional de Comercio de la Ciudad de México.

Luis G. Valdés.

Ingeniero Civil. Representante del Centro Nacional de Ingenieros. Viaja acompañado de su esposa la señora Beatriz V. de Valdés.

Armulfo Berlanga.

Arboricurtor. Representante de la Cámara Nacional de Comercio, Industria y Minería, del Estado de Nuevo León.

Florentino Cantu Treviño.

Hacendado e Industrial en hilados y tejidos deA lgodón. Representante de la Cámara Nacional de Comercio, Industria y Minería del Estado de Nuevo León. Viaja acompañado de su esposa la señora Isabel F. de Cantú Treviño.

Pedro Alcalá Hernández.

Gerente de la Sucursal del Banco Nacional de México, Yucatán y Representante de la Cámara Nacional de Comercio de la misma ciudad.

Rafael Ponce de Font.

Comerciante en mercería y ferretería. Representante de la Cámara de Comercio de Mérida Yucatán.

José M. Ortiz Tirado.

Abogado. Representante de la Orden Mexicana de Abogados.

Francisco Enriquez Cárdenas.

Hacendado y Agricultor. Representante de la Cámara Nacional de Comercio Industria y Minería de Guadalajara, Jalisco.

Joaquín Cosío.

Doctor en medicina. Profesor Universitario. Propietario y Capitalista. Comisionado de la Facultad de Medicina de la Ciudad de México. Viaja acompañado de su esposa la señora Lydia D. de Cosío.

José Razo Bernal.

Industrial en los ramos de cervezas, hilados y tejidos y minerales. Representante de la Cámara Nacional de Comercio de la Ciudad de México.

Alberto Aranda.

Ingeniero. Representante de la Cámara Agrícola Nacional de León, Guanajuato.

Miguel A. Iglesias.

Comerciante en abarrotes semillas y harinas. Representante de la Cámara de Cecilia, Tamaulipas.

Eduardo Lobaton.

Comerciante, hacendado, minero y capitalista.

Rosendo R. Cisneros.

Comerciante en botica y droguería.

Gaspar Koloffon.

Industrial. Fabricante de suelas y pieles. Viaja acompañado de su hijo el joven Federico Koloffon.

Gilberto Murguía, Jr.

Industrial. Sub-gerente de la Compañía de Maderas y Molduras Excelsior.

Luis Chacón.

Propietario y capitalista.

Gastón Ussel.

Comerciante en maderas. Viaja acompañado de su esposa Manuela C. de Ussel y de sus dos pequeños hijos.

Arturo Nieto.

Industrial. Fabricante de calzado.

Carlos Gárate.

Comerciante en Papelería y artículos escolares.

Enrique Scedorf.

Ingeniero. Viaja acompañado de su esposa la señora Margarita C. de Scedorf.

Luis P. Martínez.

Industrial y comerciante en el ramo de peletería.

INFORME AL.....

(Viene de la primera página)

Cita la eventualidad de un conflicto entre Brasil y Uruguay, miembros ambos países del Consejo, para decir que la Liga se vería imposibilitada de actuar, pues la doctrina de Monroe intervendrá inmediatamente y repelería la intervención extranjera.

"Con un delegado norteamericano en el Consejo de la Liga—agrega—la doctrina de Monroe no podría alegar ningún título; como están las cosas, continúa siendo un principio inolvidable americano desde que los Estados Unidos rechazaron el Tratado de Versalles".

EL PUEBLO BRASILEÑO APRUEBA LA ACTUACION DE SUS DELEGADOS

RIO JANEIRO, marzo 21.—(A. P.)—La actitud recientemente adoptada por el representante de Brasil en el Consejo de la Liga de Naciones respecto a la admisión de Alemania ha sido bien recibida por la opinión pública del país, como lo demuestra el hecho de que los representantes de más de cien empresas comerciales y organizaciones sociales expresaron su gratitud al Gobierno de Río Janeiro por su conducta, enviando una comisión al presidente Bernardes en su residencia veraniega, próxima a esta capital, para felicitarle por ello.

Lauro Muller, ex ministro de Estado y presidente en la actualidad de la Comisión Diplomática del Senado, y el senador Paulo de Frontin, expresaron al presidente Bernardes los sentimientos del país por la digna actitud del Brasil.

HABANERAS

(Viene de la página siete)

FIN DE TEMPORADA

ALMENDARES Y ORIENTAL PARK

El té último.

Y las carreras de despedida.

La fiesta hípica aparecía ayer, en su tarde final, radiante de animación.

Entre los grupos del **club house** contábanse los más asíduos a la temporada, como son el Embajador Crowder, Mr. Steinhart y el ex-Presidente Menocal.

Señoras en gran número.

De las más asíduas.

Entre otras, Graziella Maragliano de Franchi Alfaro, Rosita Cadaval de Reyneri, Mercedes Alvarez Flores de Rivera, Nena Kohly de Godoy, Panchita Suárez Murias de Solo, Cristina Jiménez de Armand, Luz Marina del Cueto de Rosainz y Caridad Cortes de Grau.

Mrs. Jouffret.

Mrs. Steinhart.

Mrs. Grinda.

Flora Ruiz de Kohly, Celia Rosales de López Muñoz y Pepilla Duany de Fuentes.

Tulita Bosque.

Graziella Echevarría.

Entre las señoritas, Alina Fuentes, Ondina de Cárdenas, Mercedes Anglés, Celia María López Muñoz, Luz Marina Rosainz, Dulce María de Cárdenas, Rosalina González del Cueto...

Y Cuquita Soto Navarro.

Gentilísima.

Muy favorecido, a su vez, el té último en la terraza de Almendares.

En uno de los **parties**, donde se reunían la Marquesa de Larrinaga y la señora viuda de Conill, mi buena amiga Rosa Rafecas, resaltaba la encantadora señorita Adriana Alvarez de la Campa con su prometido, el simpático joven Pedrito Morera.

Y un **party** elegante.

Con la linda Angelita Goizueta.

MALINI

El Mago Malini.

Solicitado acá y allá.

Anoche en el **Tennis**, como anteriormente en el **Country Club**, maravilló a la concurrencia con sus suertes prodigiosas.

Malini va mañana a Palacio para ofrecer actos diversos de prestidigitación en obsequio del señor Presidente de la República y su distinguida familia.

Una exhibición privada.

Por la noche.

MAH-JONG

Priva el juego.

De moda ya en los salones.

Los **parties** del exótico **mah-jong** son frecuentes entre nuestra mejor sociedad.

En su apogeo el juego chino surge el abanico que se pone a la venta en **La Villa de París** desde el día de hoy.

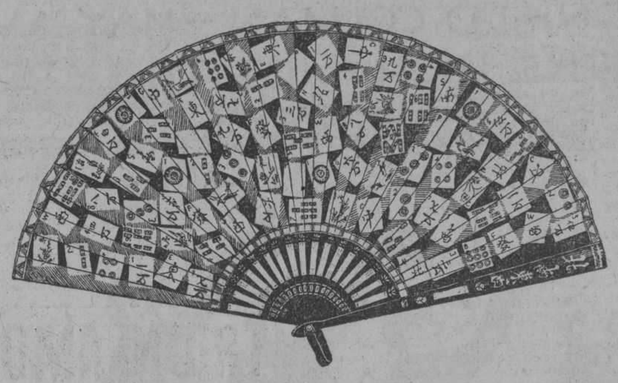

Vedlo ahí.

Abierto sobre esta plana.

El abanico **mah-jong**, de fabricación china, es un símbolo del favorito juego.

Está pintado de fichas.

En tonos diversos.

Enrique FONTANILLS.

DE CHAROL: $2.00.
DE RASO NEGRO: $2.50.
Remitimos al interior con 30 cts. extra.

PELETERIA BENEJAM SAN RAFAEL E INDUSTRIA

"EL SIGLO"
MUEBLES. DECORACION DE INTERIORES.
LAMPARAS Y OBJETOS DE ARTE
O'REILLY Y HABANA. TELEFONO A-6135

EN LA SOCIEDAD...

(Viene de la primera página)

lazar los criterios para clasificar las épocas de la poesía en Cuba de Mitjans, Luaces y otros, comentando y discutiendo cada uno de los mismos, hasta decidirse por rectificar su propio criterio de clasificación presentado y defendido hace trece años, en una conferencia juvenil "El Claicismo en Cuba".—Según el doctor Salazar, la mejor ordenación de los poetas cubanos es, siguiendo el orden de las escuelas estéticas peninsulares, de las cuales sufren la influencia y son imitaciones, excepto en el caso de la escuela modernista, en que América, según su opinión, se anticipa a España.

Después de negar toda influencia de la cultura siboney extinguida, en los tiempos mismos de la conquista, pasó el doctor Salazar a considerar el primer período o sea el de orígenes, que alcanza hasta 1790, con el advenimiento de las Casas, presentando nuevos e interesantes datos sobre los primeros poetas anteriores a Zequeira y Rubalcava.

Estudió a estos dos poetas en una síntesis completa de sus méritos y defectos; consideró, luego, a José María Heredia; más tarde a los poetas de época romántica; inmediatamente a los de la reacción del buen gusto y, finalmente, a los modernistas, haciendo desfilar a los poetas de la anterior generación y a los de la actual.

"Porque "¿quién habla—dijo el doctor Salazar—de decadencia poética en Cuba? ¿Quién puede, cerrando los ojos a toda evidencia, o esclavo de un esquematismo apriorístico, en lugar de seguir la fecunda senda del método inductivo, negar que estamos en presencia del más rico y floreciente desborde de nuestras fuentes líricas? Aun no puede decirse que esa generación, a que acabamos de referirnos, ha pasado y ya otra, con nuevos bríos, con arrestos formidables, con una cultura extranjera y clásica digna de todo encomio, se apresta a desplazarla del escenario histórico".

Señaló el doctor Salazar el grave mal que—a su juicio—corroe a esa juventud, "la atomización y la lucha intestina" y la invitó a que se unieran, todos, en una más bella y más alta comprensión de la vida y el deber en que están de servir a la Patria y a las generaciones futuras, no encerrándose en la torre de marfil de sus mentes privilegiadas, sino ofrendando el regalo de su arte fecundo.

La bella conferencia del doctor Salazar tuvo un colofón aún más bello, cuando, en su arranque final de la fe, el amor, la piedad, el optimismo y la altruista generosidad, hizo un canto para loar a los cultivadores del arte y la belleza, ratificando su habitualidad de enaltecer "los méritos, las excelencias, las virtudes y el valor positivo de los jóvenes que valen, que luchan y que esperan".

Cuando, al cabo de una larga ovación sobradamente merecida, el doctor Salazar dejó la tribuna, se vió colmado de efusivas y generales felicitaciones.

Uniformes y Delantales

La idea del gran surtido de nuestra Sección de Uniformes y Delantales está ampliamente difundida en la Habana. Y no sólo en cuanto al surtido, que es único, sino en cuanto a los precios, que son los más módicos. Véanse, como demostración de esto, los "ejemplos" que siguen:

Delantales blancos, de guarandol, con festón, dobladillo y calado: sin peto desde 40 centavos, y con peto desde 55. Los hay también adornados con tiras bordadas que valen desde 60 centavos hasta $1.00. Delantales de color, sin peto, de Irlandas a listas y a cuadros, y en azul entero, desde 50 centavos hasta 70. Y con peto, desde 60 centavos hasta $1.15. Delantales de lencería, bordados, en distintos estilos y en telas diferentes: organdí, linón, nansú, madapolán fino, etc., etc. Desde $1.00 hasta $2.25. Y bordados a mano, desde $2.50 hasta $4.50.

Uniformes azules (varios tonos), desde $2.75. De fondo blanco con listas azules y de fondo azul con listas blancas, desde $2.75 hasta $4.25. De guarandol, poplín, **soiset**, etc., a los mismos precios. Negros, de guarandol, poplín y **soiset**, con cuellos y puños blancos, desde $2.00 hasta $4.00. De cada uno de los uniformes tenemos varios modelos.

El grabado reproduce uno de los modelos de uniformes que acabamos de recibir. Es de medias mangas, confeccionado en "soiset" negro de tinte garantizado, con cuellos y puños de piqué. Vale $3.40. Cofia de organdí y encaje, $0.65. Y delantal blanco con calado y tira bordada, $0.75. El juego completo, $4.90.

VESTIDOS DE CASA

En diversos estilos y colores. A cuadros, a listas, etc. Con cuellos y puños de organdí, de guarandol y de cretonas, a $1.25, 1.50, 1.75, 1.85, 2.00, 2.25, 2.50, 2.75 y $3.00.

Una extensa y escogida colección.

DELANTALES PARA SEÑORAS Y SEÑORITAS

También hemos recibido una selecta colección de delantales para señoras y señoritas. Franceses. De cretona. Muy indicados para labores de costura, para pintar, etc. Desde 45 centavos hasta $1.00.

DELANTALES PARA NIÑAS

Verdaderos primores tenemos en delantales para niñas. (En forma de delantalitos y baticas.) Adornados con aplicaciones de variadas y graciosas figuras: animalitos, payasos, etc., etc. Desde 35 centavos hasta $1.75.

Este grabado reproduce otros cinco modelos de uniformes: el número 2, el 3, el 4, el 5 y el 6. Empecemos por la izquierda. El número 2, o sea el del plumero, es de vichí inglés a listas azules de tinte garantizado, con cuello y puños de nansú, y vale $3.85. Cofia de organdí rizado con picó y cinta negra de terciopelo, $1.00. Y delantal bordado en madapolán, $1.75. El juego completo, $6.60.

El número 3 es de Irlanda azul con cuello y puños blancos, $2.75. Cofia de tira bordada, con cinta negra, $0.35. Delantal de guarandol blanco con festón, $0.50. El juego completo $3.60.

El número 4 es de vichí inglés a listas de tinte garantizado, $3.50. Delantal de guarandol y entredos con peto, $1.00. El juego completo $4.50.

El número 5 es de media manga confeccionado en "soiset" blanco, $4.00. Cofia de organdí y encaje con cinta negra, $0.75. Delantal de guarandol con festón y entredos, $0.75. El juego completo $5.50.

El número 6 es de vichí inglés, color azul pastel, tinte firme, $3.50. Cofia de encaje con cinta negra, $0.80. Delantal de guarandol, con peto y festón, $0.60. El juego completo, $4.90.

Guarandol "Caribe"

Hoy, último día

El éxito de la venta especial, por tres días, del **Guarandol Caribe** ha sido tan grande como esperábamos. Se explica: el precio no era para menos. ¡El corte de 4 varas en 85 centavos!

Como saben ustedes, presentamos 25 colores, y el tinte es firme.

Hoy es el último día de esta venta especial. Mañana martes, volverá a regir el precio corriente.

Al Interior

Los pedidos del Interior serán aceptados a 85 centavos el corte de 4 varas hasta el sábado 27 inclusive, teniendo en cuenta—como ya hemos aclarado—el tiempo que tarda en llegar el periódico y en venir la correspondencia.

Cortes y retazos

Hoy, lunes, venta especial de cortes y retazos de telas varias: crepés de China, **georgettes**, telas estampadas, franelas y ratinés, batistas estampadas y telas blancas y negras.

SOLIS, ENTRIALGO Y CIA.

Galiano (toda la cuadra). San Rafael. San Miguel. Teléf. A-7221. Centro Privado

M.E.C.D. 2016

ESPECTACULOS

TEATROS

PRINCIPAL DE LA COMEDIA.—9: El infierno está aquí.

PAYRET.—8 1|2: La última copla.—9 1|2: La ilusión de un canillita; ¡Meu fillo!

MARTI.—9: Presentación de Magda de Bries, Rafael del Real y Magda de Bries.

ALHAMBRA.—8: El último crimen—9 1|4: Desnuda.—10 1|2: La toma de Alhucemas.

ACTUALIDADES.—8: cintas cómicas y revistas; Peleador incausa; El avador Plus Ultra.—10: cintas cómicas; La Tierra de los Volcanes.

CINEMATOGRAFOS

NACIONAL.—11, 1, 3 y 7: Actor por correspondencia; Errores de la juventud.—5 y 9 1|2: El mismo programa de la matinee.

CAMPOAMOR.—Tarde y noche: El Lirio Rojo.

FAUSTO.—5 1|4 y 9 1|2: El abanico de Lady Windermere; Novedades internacionales.—8: El palurdo.—8 1|2: Macho y Hembra.

VERDUN.—2: una revista; una comedia; El secreto del cañón; Macho y Hembra.—5 1|4: La antorcha de la vida.—8 1|2: El mismo programa de la matinée.

LIRA—Tarde y noche: cintas dramáticas y cómicas.

IMPERIO.—1: cintas cómicas; La senda de hierro; Amor, lujo y riqueza; Oso no come oso.7 1|2: cintas cómicas; La senda de hierro.—9: Oso no come oso; números por la bailarina y canzonetista Adelita Trujillo; Amor lujo y riqueza.

LARA.—Tarde y noche: cintas cómicas; Mancilla; El miedo a las mujeres.

WILSON.—5 1|4 y 9 1|2: Riquezas malditas.—8: comedias—8 1|2: Amor de primavera.

INGLATERRA. — 2: ¿Quién es el hombre?; Preséntene usted.—5 1|4 y 9 3|4: Los desterrados.—8 1|2: Preséntene usted.

TRIANON—8: Hombre que hizo de Dios.—5 1|4 y 9 1|2: Telón rápido; El Novato.

RIALTO.—5 1|4 y 9 3|4: A divorciarse tocan; una cinta cómica en dos actos.—1 1|2 y 7: Conquistando almas—3 y 8 1|2: Sandra la Tentadora.

OLIMPIC.—8 1|2: El Cristo de la Noche.—5 1|4 y 9 1|2: El Novato.

GRIS.—8 1|4: ¿Cuál es mi novia?—5 1|4 y 9 1|2: una revista; El Novato.

NEPTUNO.—5 1|4 y 9 1|2: Amor, lujo y riquezas; La llegada de Franco a la Argentina.—8 1|4: Madame Sans Gene.

FLORENCIA.—No hemos recibido programa.

MENDEZ. — Hoy, lunes, no hay función.

MARTI: ULTIMAS FUNCIONES DE EDMOND DE BRIES

Son estas las últimas actuaciones de Edmond de Bries en la Habana. El miércoles termina la breve temporada del notabilísimo mimetista con una función extraordinaria a beneficio de éste.

Esta velada lleva un programa pleno de alicientes, y en el que cooperan las gentilísimas hermanas Pilar y Julita Muñoz, y el brillante barítono cubano J. J. Martínez Casado.

Edmond prepara para esta su función de honor y despedida uno de sus números más interesantes, la confección de una toilette sobre un manequí viviente, en pocos minutos y a la vista del público.

Habrá también otros números que daremos a conocer oportunamente, no menos sugestivo que el anterior.

Para esta noche un espléndido cartel, con el gran triunfo de De Bries Valencia de Mis Amores el Charleston y los couplets de Magda, los tangos de Del Real y finalmente la vistosa Fiesta de los Mantones.

1-d. 22.

ESTA NOCHE EN EL PRINCIPAL, EL INFIERNO DE AQUI

Los programas del teatro Principal anuncian para esta noche la tercera representación de la bella comedia en tres actos, original de Pedro Mata—el novelista predilecto de las mujeres jóvenes—El Infierno de Aquí, uno de los más grandes éxitos de la admirable compañía que actúa en el coliseo de la calle de Animas.

El Infierno de Aquí por lo original e interesante de su asunto por la emoción, y belleza que encierran sus principales escenas, por la elegancia y fluidez de los diálogos, etc. etc., es una de esas comedias que gustan desde el principio hasta el fin y que dejan en la memoria y en el espíritu una huella grata y duradera.

La Compañía del Principal se distingue mucho en esta comedia que la empresa presenta con gran propiedad. Es verdad que en su interpretación toman parte las principales actrices y actores de la compañía.

La función comenzará a las nueve y media de la noche, según el nuevo horario del teatro. Así se complace reiteradas solicitudes de familias concurrentes al Principal que se lo han pedido con mucha insistencia a la empresa.

La Habana es una ciudad muy grande, las distancias son enormes y muchas personas no tienen tiempo de llegar al teatro a tiempo si la función comienza a las nueve se ven forzadas acomer de prisa y hacer todo precipitadamente.

Como los entreactos serán breves la velada terminará a la hora de costumbre.

Mañana martes El Ardid de Pedro Muñoz Seca.

2646. 1-d. 22.

EL PERIODISMO Y EL TEATRO

Por JOSE VASCONCELOS

Cuando leemos que Lope de Vega, el monstruo de la naturaleza, escribió mil quinientas comedias y no se cuantos poemas, nos sorprendemos de una fecundidad que resulta abrumadora delante de la exigua producción de cualquiera de los dramaturgos de nuestros días. Sin embargo, en la época de Lope, no era raro, sino habitual la producción numerosa, enorme, de toda clase de obras para el teatro; no sólo eso, sino que había más gente que hoy, gente de primera fila, dedicada a la producción escénica. Y eso a pesar de que no hay duda de que en la época moderna, así como se ha difundido la cultura, ha aumentado también la producción literaria en una proporción abrumadora, respecto de los siglos pasados. A pesar de todo, se escriben menos obras teatrales. Será que el género teatral está en decadencia o no corresponde a la presente era de la civilización? No creo que tal cosa pueda afirmarse del siglo que ha producido a dos de los más grandes entre los grandes, a un Ibsen y a un Bernard Shaw. Lo que pasa probablemente es que la producción teatral se ha ido limitando a lo que es propio de su género. En la época del teatro clásico, no había, por ejemplo, diarios y era mucho más difícil que hoy publicar un libro; el teatro era entonces una manera de dar a conocer ideas, una manera fácil, divertida, poco costosa; al contrario, muchas veces productiva. Cada vez que Lope sentía una de esas necesidades de escritor la necesidad de vertir en palabras la emoción que conturba el ánimo cuando se enamoraba, cuando se desilusionaba, cuando se enfurecía, cuando pecaba y cuando se arrepentía, Lope escribía sus diálogos en versos, sus tiradas líricas incomparables y como no había diario a donde enviar las cuartillas, todavía temblantes por el contagio de la emoción creadora, como no había prensas ávidas que tragan papel y devuelven libro impreso, Lope se iba a la empresa ávida de su época, a los comediantes que reclamaban, una vez, varias veces por semana, temas nuevos para el solaz del público. Entonces la memoria de los artistas y la recitación en público, hacían las veces de hoja suelta, del diario y del libro. Cosa semejante le pasaba a Cervantes. Cada vez que tenía algún gran asunto que tratar, estrenaba un drama, hacía representar una comedia. Los artistas del teatro eran una especie de editores previos, que sometían la obra a la prueba del público; una prueba eficaz como pocas, pero costosa y llena de contrariedades. Pocos autores podían en efecto, contar con todo el complicado mecanismo de una empresa teatral. Y deben haber sido grandes las amarguras, aún de los más afamados, cada vez que se trataba de imponer alguna obra no muy de acuerdo con la rutina o con el gusto vulgar. El abaratamiento del libro debe haber sido visto como una liberación de aquellas exigencias y dificultades. En el libro se puede llegar al pensamiento de una manera directa y valerosa, sin artificios y sin la paja de las escenas y los personajes. Y si algunos asuntos pierden con la simplificación, otros, en cambio, ganan. Pero, más aún que el libro, la prensa, la prensa moderna ha tenido que alejar del teatro muchos espíritus que buscan la comunicación rápida y sintética con el público. Al teatro van hoy unos pocos que anhelan dar expresión a grandes conceptos de la existencia y otros muchos que ven en el teatro un tráfico o una moda; pero ya no es el teatro lo que era antes, el medio mejor, el medio rápido, el medio obligado de comunicación del público y el autor. Me figuro que si en el siglo de oro hubiese habido periódicos, la impaciencia de un Lope, la vivacidad de un Cervantes, habrían llenado sus columnas. Y la pregunta habitual de los intelectuales de la época no habría sido tanto; como supongo que sería entonces: ¿qué es lo que ha estrenado Lope de Vega, sino esta otra enteramente moderna?: ¿Qué dice el último artículo de Lope?

No faltará tal vez quien replique que como género artístico el teatro es infinitamente superior al diarismo y que un Lope no hubiera podido vaciar su genio en artículos de prensa. Esto es verdad respecto de algunas obras; pero hay muchas comedias de Lope que no perderían, ganarían con la concisión a que obliga el periódico. Y por lo que hace a estas obras menores que hoy nadie lee, la misma historia del pensamiento saldría gananciosa, porque un volumen de las pequeñas cosas que Lope tuvo que alargar en comedias, un volumen de dichos y gracias de Lope, no contenidos en las obras principales, sería algo que nadie dejaría de leer.

Seguramente que si a cualquiera de aquellos ingenios clásicos, resignados a pesar suyo a las lentitudes y engorros de la representación teatral, se le hubiese dicho que mandando el manuscrito a un diario, al día siguiente de la Doman leer, por ejemplo, cien mil personas en seguida, lleno de gozo, habrían entregado la comedia al rotativo. Y ya puesta la obra en las columnas del diario, seguramente también, se habrían puesto a pensar que estaban un poco de sobra tantas Doñas Aguedas y donceles, tanto artificio y rodeo, para decir, a veces cosas llanas que lucirían más en una versión pura y directa. Es decir que los grandes ingenios clásicos, a semejanza de Bernard Shaw y de Wells y de Rolland, y de la mayor parte de los grandes de nuestros días, se habrían hecho cada uno de ellos, un poco periodistas.

Porque la necesidad fundamental del artista es soltar su mensaje, decir su voz, expresarse y como medio de expresión intenso y extenso, ninguno aventaja al periodismo. Y todos aquellos que para poder decir algo tenían que esperar a que el drama se le leyese, se ensayase y por fin se presentara delante de un pequeño público, para volver otra vez a la semana siguiente, de nuevo, ante otro pequeño público, se hubieran sentido aliviados sólo de pensar en lo que hoy ha logrado la prensa. Con qué desdén mirarían sus pequeños públicos y aún los aplausos ardientes de dos o tres mil espectadores, si hoy contemplasen el milagro de uno de esos artículos de prensa internacional, que el mismo día salen en quince o veinte diarios de distintas naciones, artículos que en un mismo día conmueven o aburren, pero se comunican con millones de almas. Nos envidiarían sin duda el procedimiento contemporáneo, todos los ingenios antiguos. Os imagináis el arma que un diario, un diario libre en un país libre, hubieran sido en las manos de un Dante?

Europa, el Mundo, se habrían conmovido. Es claro que hubiera pasado, lo que hoy, que sus enemigos políticos, habrían mandado una banda a destruirle sus prensas o bien, más cobardes, habrían intrigado para restarle el anuncio, para mermarle el apoyo económico; pero, a pesar de eso, la humanidad no habría perdido totalmente, todos esos rayos que su conciencia pura e inmensa fulminaba en el vacío.

Lo que pasa es que la mayoría de hombres somos muy lentos para comprender y juzguemos de la verdad y de la gloria, más por lo que dice la opinión consagrada, que por la propia emoción; por eso se desconfía y se vacila, para dar carta de género artístico, de género fundamental, al diarismo. Es claro que no debemos desconocer el defecto de improvisación y de imperfección que es inherente a toda producción periodística, pero esto se remedia fácilmente en esos libros de tipo contemporáneo que resumen, corrigen y completan determinadas series de artículos aparecidos en diarios. Allí es donde se debe consolidar la tarea; pero el efecto inmediato es insusbstituible e insuperable. Las dos grandes cualidades que el diarismo impone: síntesis y claridad, no las exige tan estrictas, acaso ninguno otro género literario. Dentro de esas dos normas se puede llegar a lo más alto. En toda la literatura contemporánea, como una defensa natural contra la producción superabundante, se advierte la tendencia a la sintetización, aun por encima de los antiguos afanes de sistematización. Sintetizar debiera ser, a mi juicio, la regla de toda nueva escuela. Todo lo obtiene, a la vez, el que logra sintetizar. Algo de esto se comprueba en esa observación ya común de que en el teatro de Shaw, lo más interesante es el prólogo, es decir, lo que no se representa. Shaw mismo lo ha comprendido, puesto que ha querido que sus prólogos se lean en el teatro, antes de levantarse el telón. El público, como es natural, no soporta las lecturas y en cambio, ríe y goza del diálogo; pero esto es porque el público del teatro busca, por lo conmún, diversión ligera o deleite de los sentidos y de la fantasía y esto sólo se logra representando; entiéndase bien que en muchos casos, la representación es insubstituible; pero eso no quita que el alma, en sus instantes de gravedad y de contemplación, necesite del arte, también vivaz pero conciso y sintético de un prólogo shaviano. Y un prólogo shaviano se parece enormemente a un artículo de periódico; claro que esos prólogos-artículos, son el producto de un gran ingenio, pero entran, pueden entrar en el género, son hijos del género periodístico. Del género incomprendido de los académicos, menospreciado del vulgo culto, desdeñado un poco por los mismos que lo ejercen, del género moderno, múltiple y todavía inexhausto del periodismo diario.

No os quejéis, pues del oficio, periodistas que os sentís como desterrados del teatro o de la novela— un género este último, que por haberse alargado mucho, tal vez ya acabó—o del libro. Escribid como para el teatro, como para el libro, como para el gran público de almas iluminadas y de almas menores. Y pensad que son muy pocos los autores que logran ese triunfo modesto, pero halagador y lleno de responsabilidades, que está al alcance de cualquier periodista, el triunfo de ser leído por millares de gentes de todas las calidades, aun cuando sólo sea porque no tienen otra manera de llenar el breve instante de un trayecto de coche o de tranvía.

Y si alguien repite que el periodismo es género inferior, decidle que lo único inferior es el criterio de algunos ingenios.

J. VASCONCELOS.

FAUSTO

OTRA GRAN PELICULA EN FAUSTO

La empresa del elegante Cinema Fausto que no deja que por esta ciudad pase una película, que esté interpretada por artística de primera magnitud y que contenga un interesantísimo argumento sin ella presentársela a su distinguida concurrencia, que cada día se halla más favorecida por ella y más preferida ha escogido para hoy la gran película El Abanico de Lady Windermere que está interpretada por un selecto y sabio reparto de actores y actrices, siendo los principales Bert Lytell, Ronald Colman, la linda May Mac Avoy y la hermosa Irene Rich, esta última la mejor que existe para interpretar dramas de sentidas escenas.

Es una función de lunes, día de moda, que cada vez más animadas están resultando.

Siendo en las tandas preferidas por el público de las cinco y cuarto y nueve y cuarenta y cinco, con la revista Novedades Internacionales número 95.

En la tanda de las ocho, nos presentará una divertida comedia El Paisano, y en la que corresponde a las ocho y treinta la inolvidable producción Paramount Macho y Hembra que el público no se cansa de admirar y que interpretan Thomas Meighan, Lila Lee, Gloria Swanson, Bebe Daniels, Julia Faye, Theodore Roberts, Robert Cain y Wesley Barry.

El jueves, en este teatro La Viuda Alegre suprema creación de arte artístico de la encantadora actriz Mae Murray.

561. 1-d. 22.

VERDUN

Matinee a las dos revista y comedia El Secreto del Cañón por Dick Hatton y estreno Macho y Hembra por Gloria Swnson y Thoms Meighan y en tanda de cinco y cuarto estreno de la super jy aLa Antorcha de la Vida por Cermaine Dermoz por la noche el mismo programa de la matinee.

Mañana matinee a las dos revista y comedia estreno Un Corazón por Alquilar por Harrison Frd y estreno Risa Continua al más serio le da un ataque de risa viendo al más serio Harold Llyd en El Novato por la nochel el mismo programa de la matinee.

Jueves 25 estreno en tandas de cinco y cuarto y en diez p. m. Riquezas Malditas por Leatrice Joyce.

Viernes 26 estreno en tandas de cinco y cuarto y en diez p. m. Quo Va dis por Emil Jannings y 200000 artistas más.

Sábado 27 matinee a las dos El Secreto de la Princesa por Rod La Rocque y Ana I a Barriotera por Marq Picford y El Hombre en el Pescante por Syd Chaplin por la noche el mismo programa de la matinee.

Domingo 28 matinee a la una y media El Libertino por Reginald Denny y estreno A Divorciarse Tocan por Wanda Hawley y La Antorcha de la Vida por la noche el mismo programa de la matinee.

Lunes 29 estreno en tandas de cinco y cuarto en diez p. m. Don Q. El Hijo del Zorro por Douglas Fairbanks.

563. 1-d. 22.

NACIONAL

EL GRAN ESTRENO DE HOY

Para sus turnos de hoy ha dispuesto la Empresa Poli un gran estreno: el de la producción nominada Errores de la juventud perteneciente al repertorio selecto de la First National Pictures e interpretada por Dorothy Mackaill John Bowers, Hobart Boswroth y Gladys Bockwell...

Errores de la juventud se caracteriza por la sentimentalidad de su asunto que se desenvuelve en un crescendo jubiloso y finaliza dejándonos esa impresión amable que es como la esencia de la bondad y su derivada la franqueza... Porque sobre todo Errores de la juventud es eso: una cinta absolutamente moral que acaba sofisticando nuestro criterio amargo de la existencia y dejándonos en el alma el gozo intenso de vivir.

La First National Pictures ha obtenido con Errores de la juventud uno de sus triunfos mejores y más bellos, y sus intérpretes, de que dejamos hecha mención más arriba, una sonadísima victoria; principalmente por lo que respecta a Dorothy Mackail, cuya es la parte de protagonista.

La Empresa Poli puede hallarse satisfecha de su presente brillantísima temporada. Termina como comenzó: en pleno éxito. Ni un día la sala de nuestro máximo teatro se ha visto abandonada por el público. Lejos de ello.

No ha de finalizar el presente mes de marzo, sin que sean presentadas dos grandes films más, asimismo pertenecientes al repertorio de la First National Pictures. Irán al lienzo después de Errores de la juventud que se mantendrá en los carteles hasta el miércoles, y tanto de sus títulos como de sus respectivos repartos nos ocuparemos mañana.

Hoy: Errores de la juventud, repetimos. A las 11, 1, 3, 5, 7 y 9 y media, así como mañana.

659. 1-d. 22.

CAMPOAMOR

HOY: EL LIRIO ROJO, POR RAMON NOVARRO

Todos los amantes del alto Cine; los que buscan en las producciones cinematográficas, no pasatiempos inimportantes, sino obras que les sirvan de trampolín para pensar y para sentir, hállanse de enhorabuena con la actual brillantísima campaña que realiza la Metro Goldwyn Mayer en el teatro Campoamor... Y principalmente con la presencia en el lienzo, de El lirio rojo (The red lily), chef d'oeuvre del centro productor dicho que cuenta de protagonista a Ramón Novarro, el galán por antonomasia, según los críticos más autorizados del viejo y del nuevo continente...

El lirio rojo, estrenado y proyectado ayer domingo en todas las tandas del aristocrático coliseo de Industria y San José, es una de esas films que se apoderan de nuestra atención desde el minuto inicial de su presencia en la pantalla, y no nos dejan hasta su postrera escena, abandonándonos con el ánimo dominado por la más noble de las emociones: la que se desprende de la obra artística sin reproche.

Su asunto, felizmente ensamblado (como dirigido que fué por Fred Niblo, el más hábil manejador de megáfono que alienta en tierras de Cinelandia) y presentado, y lo grandioso de su interpretación, debida, a más de Novarro a Enid Bennett, Wallace Beery, Mitchell Lewis y otros artistas de sus prestigios escénicos, exaltan y predisponen al elogio, que no hemos de regatear por estricta justicia. Que si tan pródigamente se adjetiva sin que la realidad responda al esfuerzo justo es que una vez pongamos las cosas en su lugar.

Hoy será reprisada El lirio rojo. En todos los turnos. Tras ella ocupará el lienzo—advertiremos a tiempo la fecha— la última risa, postrer empeño de Emil Jannings, el gran actor alemán.

570. 1-d. 22.

CINE OLIMPIC

Hoy y mañana en las tandas elegantes de 5 y cuarto y 9 y media Santos y Artigas presentan al gracioso actor cómico Harold Lloyd en su mejor comedia titulada El Novato.

Miércoles 24 Carrerá y Medina presentan la magistral creación de la casa Pathé, dirigida por el director de la producción Enrique de Lagardere, titulada La Antorcha de la Vida.

Jueves 25 Carrerá y Medina presentan la magnífica producción de un gran argumento, interpretada por un caballo sabio, un perro inteligente y una bella muchacha, titulada Los Desterrados.

Viernes 26 Colleen Moore en la comedia Grandeza.

Sábado 27 en la matinee de las 3 May Allison en Los dos Caminos y Buck Jones en la sensacional y emocionante cinta titulada El Holgazán.

Tandas elegantes de 5 y cuarto y 9 y media Constance Talmaage en la divertida comedia titulada Su Primer Idilio.

566. 1-d. 22.

HOY FAUSTO GRANDIOSO ESTRENO EN CUBA

5¼ y 9¾ ERNEST LUBITSCH

El genio de la escena moderna presenta la joya del Cinema

El Abanico de Lady Windermere

(LADY WINDERMERE'S FAN)

Visualización esplendida de la obra original de OSCAR WILDE el escritor internacionalmente famoso

Un "alarmante" drama de la alta Sociedad

"Yo puedo resistir todo menos la "Tentación" dice LORD WINDERMERE

"Mientras existia el amor, entre hombres y mujeres no puede haber amistad... dice LORD AUGUSTIN

- REPARTO -

RONALD COLMAN — MAY MAC AVOY

IRENE RICH — BERT LYTELL

Extraordinaria PRESENTACION "FERNANDEZ"

Pronto la Supergrandiosa producción de JOHN BARRYMORE

LA BESTIA DEL MAR

Repertorio de la Cía Cinematográfica Cubana — Habana

REGLAMENTO DE LA AGRUPACION NACIONAL DE LAS CLASES PASIVAS

DE LA AGRUPACION

Capítulo Primero

ARTICULO I.—Se denominará "Agrupación Nacional de las Clases Pasivas", esta Asociación, de los que fueron empleados, en funciones, del Poder Legislativo, del Poder Ejecutivo, los Gobiernos Provinciales y los Ayuntamiento de la República y, asímismo, de los que se adhieran a sus fines, empleados en activo de esas instituciones con más de quince años de servicios.

ARTICULO II.—La agrupación se constituye con el principal objeto de defender sus intereses colectivos e individuales, hacer cumplir la Ley de 25 de Junio de 1919, publicada en la Gaceta Oficial de primero de Julio, del expresado año, y sus posteriores, enmendándola, como las anexas, en el caso que les correspondan, así como preparar y llevar a la práctica un sistema de protección mútua a los fines propios de beneficencia, encargándose de correr toda la tramitación que corresponde, en los casos de fallecimiento de sus asociados a los efectos de que disfruten la pensión correspondiente sus legítimos herederos.

ARTICULO III.—Se creará, en toda provincia, una delegación de esta sociedad y, en cada municipio, una subdelegación a los fines enumerados en el artículo anterior. En cada capital de provincia residirá la Delegación y el Consejo Nacional en la Capital de la República.

ARTICULO IV.—La Agrupación estará integrada por los siguientes organismos: Consejo Nacional de la Agrupación, con su sede en la Habana, compuesta los cuatro primeros años, de diez y ocho miembros por elección de sus iniciadores en la Capital de la República.

Delegación Provincial de la Agrupación, una en cada provincia compuesta de siete miembros por elección de sus iniciadores.

Subdelegación municipal, una en cada Ayuntamiento, compuesta de siete miembros por elección de sus iniciadores.

Pasados los cuatro primeros años, de constituida la agrupación, las subdelegaciones elegirán por mayoría de votos, de acuerdo, los siete miembros de la Delegación Provincial éstas, a su vez, después de constituídas, elegirán, de fuera de su seno y del de las subdelegaciones, tres miembros, cada una, para formar el Consejo Nacional, elección que se repetirá cada cuatro años, sucesivamente, no pudiendo ser reelectos, en cada provincia, los tres miembros que designó, en la última elección, para el Consejo Nacional, sino uno solamente. Mientras no se constituyan, por el sistema electoral referido las Delegaciones o el Consejo Nacional continuarán representando a la agrupación con todos los deberes y derechos.

ARTICULO V.—El Consejo Nacional, las Delegaciones y las Subdelegaciones, respondiendo a los fines legales de su existencia, se abstendrán de intervenir en las controversias de la política, en las polémicas sobre asuntos religiosos, ni en cualquier otro problema que no esté comprendido en el programa de la agrupación.

Capítulo II

DE LOS ASOCIADOS

ARTICULO VI.—Constituída esta agrupación a los fines de protección mútua y defensa de sus intereses, se extienden por asociados todos los jubilados o retirados que se inscriban a esos fines, bastando a esos efectos la inscripción en Secretaría, acompañando una petición donde consten: las generales del interesado, empleo que desempeñó, jubilación o retiro que disfruta, domicilio y ayuda que promete o servicio que puede prestar en caso de que fueran útiles e indispensables sus servicios, sin que en ningún tiempo, ni de ninguna manera sean obligatorios, ni se cobre mensualidad alguna por ser miembro de esta agrupación. El mismo procedimiento se seguirá en las delegaciones y subdelegaciones, no pudiendo negarse la inscripción de todo jubilado o retirado.

ARTICULO VII.—Todo asociado está en la obligación de velar por la buena y honrada inversión de los fondos de jubilaciones y retiros, como de las pensiones, del retiro civil, dando cuenta a la subdelegación respectiva, a las Delegaciones que corresponda o al Consejo Nacional de cualquier irregularidad que conozca o del mal uso de los fondos referidos.

ARTICULO VIII.—Los asociados que ostenten el título de Abogado deben ofrecer sus servicios profesionales, gratuitamente, a la agrupación, para defender sus intereses y los de sus miembros que lo necesiten, así como para que tramiten los expedientes judiciales que correspondan al fallecimiento de un jubilado o retirado, a fin de que la pensión pase, rápidamente, a sus familiares, no devengándose honorarios por este servicio profesional.

ARTICULO IX.—Los asociados que ostenten el título de médicos y quieran prestar sus servicios a los asociados, lo participarán a las delegaciones y subdelegaciones respectivas a fin de comunicarlo a los agrupados.

ARTICULO X.—En todo caso, la agrupación admitirá, gratis, todos los servicios que quieran prestarle toda clase de profesionales, jubilados o retirados, o ajenos a la sociedad, siempre que así lo expresen, categóricamente.

ARTICULO XI.—No será obligatoria, ninguna cuota a los asociados. Mientras no haya fondos sociales, los gastos que se produjeren se satisfarán, a prorrateo, entre los miembros del Consejo, de cada Delegación o Subdelegación, y cuando hubiere fondos indispensables se invertirán, primero, en los socorros que fueren menester y, después, en los demás servicios.

ARTICULO XII.—La agrupación puede formar un Fondo Social de los donativos que reciba, del producto de las fiestas que organice, aunque jamás de suscripciones o colectas públicas, ni de cuotas que fije a sus asociados.

Capítulo III

DEL CONSEJO NACIONAL

ARTICULO XIII.—El Consejo Nacional de la Agrupación, compuesto de diez y ocho miembros, electos en la Habana, por la primera vez, y en la forma preceptuada en el artículo cuarto, sucesivamente, se compondrá de

Un Presidente.
Dos Vicepresidentes.
Un Secretario de actas.
Un Secretario de correspondencia.
Un Tesorero.
Un Vicetesorero.

Dos Vocales que suplan a los Secretarios, en caso de ausencia, renuncia o enfermedad.

Nueve Vocales de número que a falta del Presidente, los Vicepresidentes, los Secretarios y los Vocales que los suplen, los sustituyen, en toda ausencia, renuncia o enfermedad, ocupando la Presidencia, siempre, el de mayor edad y la Secretaría el de menor edad.

ARTICULO XIV.—Para actuar el Consejo Nacional, sólo es necesario la presencia de la mitad más uno de sus miembros electos y es válido el voto de la mayoría absoluta en toda votación, de los concurrentes.

ARTICULO XV.—El Consejo Nacional, después de su elección, en el término de un año, procederá a organizar las Delegaciones y Subdelegaciones libremente, en la forma

(Continúa en la página once)

CINE LARA

Hoy lunes se estrenará la gran cinta de Carrerá y Medina interpretada por Mimí Palmiery en 8 actos titulada El Miedo a las Mujeres, y la cinta de la Firt National (La Aristocracia de las Películas) en 7 actos interpretada por la graciosa Marie Prevost titulada Mancilla e interesantes cintas cómicas.

Mañana La Escalera de Caracol por Alma Rubens y Edmund Love y Sacrificio de Amor por Richard Dix y Bebe Daniels.

Miércoles La Rata de París por Ivor Novello y Mae Marsh, y A Divorciarse Tocan por Wanda Harley.

Viernes día de moda Sambras de París.

571. 1-d. 21.

NEPTUNO

AMOR, LUJO Y RIQUEZA EN NEPTUNO

Para las tandas aristocráticas de 5 y cuarto y 9 y media anuncian los carteles de Neptuno, el estreno de la super-producción de Griffith titulada Amor Lujo y Riqueza interpretada por Carlos Dempster.

A las 8 y cuarto a petición, se exhibe la grandiosa cinta Madame Sans Gene triunfal creación de Gloria Swanson.

En las tres tandas se exhibirá la revista Fox con la llegada del Comandante Franco a Buenos Aires.

Mañana Don Q. hijo del Zorro o El miércoles El Aguila por Rodolfo Valentino.

El jueves y viernes El Novato.

563. 1-d. 22.

TEATRO IMPERIO

Matinee de 1 a 7.

Divertidas cintas cómicas.

La cinta producción Rex Beach titulada La Senda de Hierro.

La cinta por Jack Pickford titulada Oso no Come Oso.

La producción joya interpretada per Carolo Dempster y W. C. Fields titulada Amor, Lujo y Riqueza.

Por la noche actuará la famosa bailarina y coupletista Adelita Trujillo. Serán exhibidas además las mismas películas de la matinee.

Mañana El Hombre en el Pescante por Sid Chaplin y Elena Costello.

571. 1-d. 22.

CAMPOAMOR

HOY — Domingo 21 — HOY

y Hasta el Miercoles Solamente

GRAN ESTRENO EN CUBA

De la maravillosa producción titulada

Un rudo y brusco contraste entre la sencillez de la vida en un pueblo pequeño y el bullicio de París.

El romance sentimental de unos amores y las aventuras entre apaches

Producción de FRED NIBLO

Interpretación brillante del arrogante actor

RAMON NOVARRO

con el concurso de

ENID BENNETT

WALLACE BEERY

y MITCHEL LEWIS

presentada por LOUIS B. MAYER

Repertorio "METRO GOLDWYN MAYER"

Prado 41

M.E.C.D. 2016

TEATRO "NACIONAL"

DIAS: 22, 23 Y 24

Errores DE LA Juventud

Dorothy Mackaill,
John Bowers,
Hobart Bosworth,
Gladys Brockewell.

Suntuosa Producción
FIRST NATIONAL PICTURES
(La Aristocracia de las Películas)
Signo de Garantía

Tandas de 11, 1, 3 y 7: lunetas: 50 cts.
Tandas Aristocráticas de 5 y 9½, lunetas: 60 cts.

Los preparativos y la salida histórica de España del Comandante FRANCO. Dos rollos de cinta sin igual en Cuba. Se proyectará en todas las tandas de los días 29, 30 y 31 de Marzo. No deje usted de verla.

3148 1d-22

CINE GRIS

Para hoy, día de moda, ha sido señalado el estreno de la colosal película titulada El Novato, una deliciosa comedia en 7 actos, considerada por la crítica como la obra maestra del famoso cómico Harold Lloyd. También se exhibirá en estas tandas el Noticiario Fox No. 60, en el que se verán los daños causados por las inundaciones ocurridas recientemente en París, Lieja, Tilleur y otras ciudades europeas.

A las 8 y cuarto ¿Cuál es mi Novia? por Mollie King.

Mañana nuevamente El Novato.

Miércoles 24 El Miedo a las Mujeres, por Mimí Palmeri.

Jueves 25 Entre Faldas anda el Juego por Monte Blue, Dorothy Devore y John Roche.

Viernes 26 La Modistilla Parisién, por Leatrice Joy, Ernest Torrence, Allan Forrest, Mildred Harris y 40 lindísimos modelos. Sábado 27 Riquezas Malditas, por Leatrice Joy, Julia Faye, Robert Edeson y Edmund Burns.

561. 1-d. 22.

GRATA VISITA

Hemos tenido el gusto de saludar en esta casa la amable visita del Sr. González Bacallao, estimado amigo nuestro y distinguido compañero, que desempeña actualmente la Corresponsalía del DIARIO en Cárdenas, con la diligencia y el celo que son en él característicos.

Venía con el Sr. Bacallao otro compañero en las lides periodísticas, el culto joven José Antonio Dulzaides. Ambos departieron con nosotros durante un buen rato.

Damos la bienvenida a los fraternales camaradas.

Deliciosos Pastelillos de Pescado en cinco minutos

¿Le gustaría un desayuno con pastelillos de pescado, pero sin los inconvenientes de la lavada, picada, cocinada, deshojada, mezclada, etc? Traiga a su casa una de estas latas azul y amarillo de Gorton's; los pastelillos de pescado originales listos para freír. Hechos del famoso Bacalao de Gorton's "sin espinas".

Pida los Pastelillos Gorton's en su Bodega.

Representante: Francisco Tamames S. en C. Obrapía 63, Habana. Tel. A-3314

SEÑORAS Y SEÑORITAS

Para darles ocupación en un trabajo cómodo, digno y bien retribuído por comisión, se invita a señoras y señoritas, que dispongan de algunas horas al día, a que vengan a tomar informes en el Departamento de Anuncios Clasificados del DIARIO DE LA MARINA

TELEFONOS DEL "DIARIO"

PARA QUEJAS Y SUBSCRIPCIONES LLAMESE A LOS NUMEROS

M-8404 y A-5334

CIFRAS ELOCUENTES

NUESTRA RIQUEZA GANADERA

La Asociación de Ganaderos del Reino acaba de editar dos interesantes folletos, con cifras hasta ahora inéditas respecto del consumo de carnes y a la producción y consumo de leche, manteca y quesos en España.

De estas notables publicaciones recogemos los más importantes datos.

Nuestra riqueza ganadera se resume así en miles de cabezas:

Clases	Censo total	Abasto anual
Vacuno	3.439	1.328
Lanar	18.459	.171
Cabrío	3.803	1.669
Cerda	4.158	2.938

De este ganado se consumieron toneladas 527.829 de carne, por valor de 1.750 millones de pesetas y se sacaron pieles por valor de otros 129 millones.

De la cantidad de carne consumida un 40.07 por 100 corresponde al ganado de cerda, 31,02 por 100 al vacuno, 16,30 por 100 al lanar y 3,61 por 100 al cabrío.

En cuanto a la necesidad de reposición que tal consumo origina en la ganadería, diremos que las reses sacrificadas por año son un 44,27 por 100 del censo lanar, un 43,88 del cabrío, un 38,66 del vacuno y un 70,63 por 100 del de cerda.

El aprovechamiento de la leche según la estadística de la Asociación de Ganaderos, es en España de 1.080.943 litros por año, de ellos 803,000 litros de vaca, 204,241 de cabra y 73,697 de oveja, con un valor aproximado de 552 millones de pesetas, a un precio medio del artículo de 52 céntimos litro para el consumo y de 47 céntimos para la industria.

Porque es de tener en cuenta que del millón y pico de litros un 74 por 100 se dedican al consumo directo, 141,000, o sea un 13 por 100 a la fabricación de quesos, y 76,195 litros, un 7 por 100, a la fabricación de mantenca. De los primeros se fabrican 23,500 kilos por abo, y de la segunda, 4.863 kilos.

El folleto de la Asociación de Ganaderos hace notar que esta riqueza lechera, evaluada ya tan alto, puede crecer todavía mucho sin necesidad de aumentar el número de cabezas de ganado sólo con que las razas se seleccionen y la alimentación se mejore, puesto que el número de litros por cabeza es más pequeño en España que en otros países.

Resulta también curiosa la distribución del número de vacas lecheras por provincias. Mientras Asturias figura con 155,000, Lugo con 96,000, Coruña con 77,000, Santander con 54,000 y Orense con 52,000, Murcia sólo posee 161, Cuenca 137 y Almría 14 vacas lecheras.

Será una verdadera sorpresa para la inmensa mayoría de los españoles enterarse de que la industria de la leche, una rama secundaria de la ganadería y que todos juzgamos atrasada, rinde al año 552 millones de pesetas, cantidad superior a la de la industria vinícola y doble que la industria hullera, por no citar más que dos de las más conocidas.

En cuanto al importe de la carne y pieles frescas sacadas al mercado, 1,879 millones de pesetas al año son una cifra muy seria y que no tiene términos de comparación en la economía española, ya que sobrepasa en mucho el valor de la cosecha de trigo, que por tradición era lo más voluminoso.

La estadística que comentamos en contra de todo lo que se venía diciendo, nos hace saber que en España se consumen por año y habitante 44,38 kilos de carne en las capitales y 25,09 kilos en los pueblos, cifras superiores a los 34 kilos de Francia, 31 de Bélgica, 29 de Alemania y 12 kilos de Italia. Sólo nos aventajan Inglaterra, con 47 y Norteamérica con 64 kilos por habitante, y Australia y la Argentina con más de 100.

Del mismo modo el número de cabezas de ganado dedicado al abasto es en España por habitante 1,44 por cima de la misma Inglaterra, que tiene 0,92, y de Francia, 0,85, de Alemania, 0,78 y de Italia, 0,62.

Si hemos de creer en la estadística de la Asociación de Ganaderos del Reino, tendremos que enterrar piadosamente la leyenda de que los españoles son gentes de ejtrema sobriedad y que apenas si consume carne.

AFECCIONES CUTANEAS

Usada en unión de agentes locales Salvitae se demuestra particularmente eficaz en el tratamiento de las clases más rebeldes de herpes, soriasis, herpes zoster y barros. En realidad da resultados beneficiosos de todas las enfermedades de la piel que sean de origen constitucional.

Alt.

ESTA NOCHE EN PAYRET MEU FILLO, DE LA CONDESA DE PARDO BAZAN

He aquí una obra de altísima procedencia: Meu Fillo, producción gallega, que estrena esta noche en Payret el prodigioso Narcisín.

Meu Fillo lleva la firma ilustrísima de la Condesa de Pardo Bazán, aquella admirable doña Emilia, que floreció en la literatura española, en las postrimerías del Siglo XIX, y comienzos del actual, figurando al lado de los más notables y célebres escritores hispánicos.

Como en toda obra de Doña Emilia: en Meu Fillo, hay emoción, humanidad, belleza, verdad. Obra que habla al corazón y que conmueve profundamente, sirve para que en ella Narcisín, el maravilloso comediante de trece años, demuestre una vez más su genial capacidad escénica.

Meu Fillo teatralizada por el renombrado literato gallego J. Díaz Franco, e ilustrada musicalmente por el maestro Bernardino Pérez, será estrenada en la tanda doble correspondiente a las nueve y tres cuartos y que se iniciará con una nueva representación de la alegre y graciosa revista La Ilusión de un Canillita.

En la tanda sencilla de las ocho y media La Ultima Copla, gran creación de Narcisín.

A propósito para el día 29 se anuncia el beneficio de este asombroso artista niño, con una extraordinaria y gratísima sorpresa para el público habanero.

1-d. 22.

REGLAMENTO DE LA AGRUPACION NACIONAL DE LAS CLASES PASIVAS

(Viene de la página diez)

dispuesta en el artículo cuarto, y siguientes que le incumban, y se reunirá, periódicamente, cuando lo ordene el Presidente o lo soliciten la mitad más uno de los miembros que integran el Consejo.

Las Delegaciones y Subdelegaciones, se renovarán con sujeción a los preceptos electorales establecidos en este reglamento; primero, las subdelegaciones, que conforme lo dispuesto en el artículo cuarto designarán, de acuerdo, sus delegados a la Procincial, los que, después que se constituyan, eligen los delegados al Consejo Nacional.

Capítulo IV

DE LAS DELEGACIONES Y SUBDELEGACIONES

ARTICULO XVI.—Las Delegaciones y Subdelegaciones, compuestas de siete miembros, se forman de la siguiente manera:

Un Presidente.
Un Vice-presiednte.
Un Secretario.
Un Tesorero.
Cinco Vocales que sustituirán al Presidente, al Vicepresidente y al Secretario, en Informe dispuesto en el artículo décimo tercero.

Capítulo V

DE LOS FINES BENEFICOS

ARTICULO XVII.—La agrupación tiene el propósito de crear un fondo de beneficencia, cuando la asociación esté organizada en toda la República, oyendo el parecer de subdelegaciones y delegaciones y bajo la decisión del Consejo Nacional, siendo necesario, para toda resolución afirmativa, en ese sentido, el voto favorable de la mitad más uno, de las subdelegaciones constituídas.

ARTICULO XVIII.—En caso de que se crease el Fondo de Beneficencia será aplicable, en primer lugar, a la instalación de una clínica médica especial para los asociados, en cada cabecera de Provincia, comenzándose a establecer en las poblaciones que más lo exijan las circunstancias, la situación, y demás conveniencias sociales, recabándose, en todos los casos, del Estado, la Provincia y el Municipio, la ocupación de sus edificios y la protección debida tanto oficial como privada.

ARTICULO XIX.—Además de los propósitos benéficos de la asociación enumerados procedentemente se acordará, en cada caso, si hay fondos especiales para ello, no afectos a otros deberes, el pago de los funerales de los jubilados retirados que carecieran de numerario para tales fines, no sólo por la cuantía mínima del retiro o la jubilación, sino por el estado de pobreza de su familia. Caso de que no hubiese fondos se prorreatará el gasto del entierro a ser posible, entre los miembros de la Directiva, gestionando el menor costo para hacer viable la obra de caridad.

Capítulo VI

DE LAS SESIONES

ARTICULO XX.—Todas las reuniones que celebren el Conseja Nacional, Delegaciones y las Subdelegaciones, se convocarán con tres días de anticipación, por lo menos, en los periódicos de la localidad, y en dichas reuniones cuando sean públicas, sólo pueden concurrir, con voz y voto, los miembros de la directiva correspondiente, pudiendo presenciar las sesiones, los asociados, sin mezclarse en los debates, ni interrumpir las votaciones.

Capítulo VII

DE LOS DIRECTIVOS

ARTICULO XXI.—Los Presidentes del Consejo Nacional, de las Delegaciones y Subdelegaciones son los asociados que reunen los agrupados, los convocan, dirigen los debates cumplen los acuerdos adoptados a los términos estrictos del Reglamento, autorizan con su firma los documentos sociales y realizan los actos que le confieren por encargo expreso, o que les incumbe, por su representación, siempre por voto de la mayoría, pues la representación de la agrupación no se circunscribe a una sola persona, sino a las que nombren o eligen con tales o cuales fines, presididos por el Presidente. Estas reglas serán estrictamente cumplidas en el Consejo Nacional, las Delegaciones y Subdelegaciones.

ARTICULO XXII.—Los Secretarios del Consejoj Nacional, de las Delegaciones y Subdelegaciones, actúan en las sesiones, el de actas, levantándolas; el de correspondencia, dando cuenta con las comunicaciones recibidas; llevan el libro registro de los asociados; de las comunicaciones entradas y salidas; anotan los votos en pro y en contra en todas las votaciones; expiden las certificaciones que ordene la Presidencia o acuerde el Consejo, la Delegación o la Subdelegación; ponen a disposición de los asociados los libros y documentos para su examen, custodian los archivos; responden de ellos, y si no pueden desempeñar su cargo, por ausencia, enfermedad o renuncia, entregan bajo inventario, los archivos al Vocal que le corresponda la sustitución, dando cuenta a la Presidencia.

ARTICULO XXIII.—Los Vicepresidentes tienen los mismos deberes que el Presidente, cuando lo sustituyen. Asímismo los Vocales que suplen a los Secretarios para desempeñar las funciones de éstos.

ARTICULO XXIV.—El Tesorero custodia los fondos que hubiere, los cuales se depositarán en la institución de crédito que acuerde la mayoría respectiva, no pudiendo hacer pagos de ninguna clase que no estén autorizados por la directiva y decretados por su Presidente, presentando, a las juntas que se celebren, y cada vez que se lo pian, un estado de los fondos balanceados con la referencia de las inversiones e ingresos, detallándolos. El Vicetesorero suple al Tesorero, en los casos de renuncia o enfermedad, con todas las obligaciones y responsabilidades inherentes al cargo. Caso de vacar la Tesorería y el cargo sustituto, la junta elegirá, de entre los Vocales, los que los han de suplir, quedando, como Vocales, los renunciantes. Este mismo procedimiento se aplica para toda sustitución definitiva.

Capítulo VIII

DE LOS BIENES SOCIALES

ARTICULO XXV.—Inmediatamente que la agrupación, el Consejo, la Delegación Provincial o la Subdelegación Provincial, esté en posesión de algún patrimonio inmueble o fondo de carácter permanente y productivo, seguirá estrictamente los preceptos, sobre la materia, estatuídos en la Ley de Asociaciones y en los cantil, designando, de sus miembros, Códigos Civil y de Comercio o Mer- un apoderado sin haber de ninguna clase, para la custodia que corresponda quien velará por la conservación y mejor rendimiento de las pertenencias. En el caso que fuere preciso el nombramiento de algún personal, por acuerdo de la Junta respectiva, se preferirán, en todo tiempo, los asociados que estén en condiciones de poder desempeñar las plazas que se creen, publicándose, a esos efectos, en los periódicos de la localidad las convocatorias necesarias. Siempre será sustituído por un asociado quien no lo fuere en el desempeño de cualquier servicio retribuído.

Capítulo IX

DE LA DISOLUCION DE LA AGRUPACION NACIONAL DE JUBILADOS

ARTICULO XXVI.—La mayoría de los votos del Consejo Nacional, después del voto de mayoría de la mitad, más una, de las subdelegaciones, será suficiente para la disolución de la sociedad. En este caso se designará una Comisión Liquidador, compuesta de tres miembros, presidida por el de mayor edad y actuando de Secretario el más joven, que se hará cargo de todos los archivos, de todo lo concerniente a las delegaciones y subdelegaciones, procurando abonar las deudas que hubiere pendientes, en primer término, si están reconocidas, como legales, y remitir el fondo general de Jubilados y Pensionados, como donativo social, el patrimonio que restare. Hecho esto, la Comisión Liquidadora, presenta su informe al Consejo Nacionla, que fué quien la designó, quien la publicó, para general conocimiento, dando cuenta, además, de la disolución de la Agrupación Nacional, con sus Delegaciones y Subdelegaciones.

Capítulo X

DE LA REFORMA DEL REGLAFENTO

ARTICULO XXVII.—Los asociados; las Delegaciones y las Subdelegaciones pueden sugerir, al Consejo Nacional, las reformas reglamentarias que estimen pertinentes y deben sr discutidas y resueltas en la primera junta que se celebre, reservándose el Consejo, el derecho de no tomarle en consideración cuando lo creyere oportuno, siempre con expresión de los motivos. Cuando una reforma reglamentaria fuere muy discutida o comprendiera extremos no contenidos en este Reglamento, el Consejo Nacional puede acordar que pase al estudio de las Delegaciones, y si quiere, también, se puede someter al informe de las subdelegaciones.

Capítulo XI

DE LAS OTRAS ASOCIACIONES ANALOGAS DE JUBILACION.

ARTICULO XXVIII.—La Agrupación Nacional de las clases Pasivas, Jubilados, sólo podrá acordar la fusión con sus análogas, en el caso de que se adhieran a sus reglas, a sus procedimientos democráticos sin cambiar la estructura social de hombres, democrátas libres de prejuicios y para cooperar a los propósitos y fines benéficos enumerados y sin que, en ningún instante, los asociados que desempeñen funciones reglamentarias o profesionales disfruten emolumentos de alguna clase, pues la agrupación se constituye para hacer sacrificios en aras de la colectividad, los ancianos, los inutilizados, los incapacitados y todos los asociados que por el escaso retiro que perciben merecen el cuidado de los que fueron sus compañeros, prodigándoles el bien y confortándolos con la santa caridad.

Capítulo XVII

DISPOSICIONES FINALES

ARTICULO XXIX.—El Consejo Nacional, a propuesta de una Delegación Provincial que a su vez reciba instrucciones de las subdelegaciones de su provincia, autorizará, en todos los casos la organización de fiestas, de cualquier naturaleza, autorizadas por las leyes de la Nación, para la recaudación de fondos benéficos, que se aplicarán, èstrictamente a lo dispuesto en este reglamento.

ARTICULO XXX.—Cuando también lo acuerde el Consejo Nacional se verificarán las fiestas benéficas que estime convenientes, en cualquier localidad de la República. En todos los casos se publicarán los pormenores detallados de los ingresos y los egresos, como el beneficio exacto a favor de la agrupación.

ARTICULO XXXI.—Los asociados letrados de la asociación conocerán todas las altas que se anoten en el registro general de pensiones, jubilaciones y retiro de la Secretaría de Hacienda, examinarán los casos, los fundamentos legales en que se fundan los autos y procederán, siempre con arreglo a derecho. Cuando sea justo aplicar los preceptos legales contra una resolución judicial que se estime lesiva a los fondos del retiro, se dará cuenta, inmediatamente, al Consejo, o la delegación o subdelegación respectiva, sin perjuicio de continuar el procedimiento que corresponda.

ARTICULO XXXII.—En los Ayuntamientos donde tengan su residencia una Delegación Provincial y una subdelegación municipal, ésta se ocupa, exclusivamente, como las demás de su categoría, de los asuntos locales y la Delegación de los generales de la provincia. Ocurre lo mismo en el Municipio, donde radique el Consejo Nacional, quien asume la suprema representación, sin inmiscuirse, en el orden inmediato, en los asuntos propios de la Delegación y de los subdelegados que se mueven en su esfera autonómica de acción.

ARTICULO XXXIII.—Las delegaciones y subdelegaciones pueden libremente, dictarse sus reglas propias, para los asuntos no expresados en este reglamento, que seguirán al pie de la letra, y sin que vayan a contradecir los principios de esta agrupación.

ARTICULO XXXIV.—Será motivo bastante para no figurar en las listas de los asociados como tales los que incurran en la comisión de algún delito contra los intereses de la agrupación, siempre que recaiga sentencia o resolución judicial.

ARTICULO XXXV.—A partir de la aprobación y publicación de este reglamento se comenzará la inscripción de los asociados y la propaganda para la constitución, en todas las provincias y municipios de esta agrupación benéfica y caritativa.

Aprobado por sus iniciadores, reunidos en el domicilio social, Avenida de la República 29, altos, en la Habana a los 27 días del mes de febrero de mil novecientos veinte y seis.—(firmado) **Vicente Pardo Suárez, Dr. Emilio Ayala, Coronel León Primelles, Comandante Enrique García, Pedro Caserio, Armando Pérez Carrillo, Luis Suárez, Arturo Casado G. Quirós.**

Presentado por el señor Vicente Pardo Suárez, a los efectos de la Ley de Asociaciones, el día cinco de marzo y firmado por el Gobernador en esa fecha.

HOY · RIALTO · HOY

5¼ Medal Film Cº presenta la extraordinaria comedia producida por AL CHRISTIE 9¾

¡A DIVORCIARSE TOCAN!

(RECKLESS ROMANCE)

Interpretada por

WANDA HAWLEY

HARRY MYERS
TULLY MARSHALL
SYLVIA BREAMER
y JACK DUFFY

¿Divorcio, fortuna ó mujer? - Que escojería Vd.?

Vea este complicado problema y decida

Repertorio: Producers Distributing Corporation
Representada por MEDAL FILM Cº - Consulado 92

Tandas de 1 y media y 7
CONQUISTANDO ALMAS
por Eleanor Bordaman
Lunetas 20 cts. Preferencia 30 cts.

Tandas de 3 y 8 y media
SANDRA la TENTADORA
Por Bárbara La Marr
Lunetas 30 cts. Preferencia 40 cts.

3160 2d-22

RIALTO

A DIVORCIARSE TOCAN HOY EN RIALTO

Un excelente programa es el que figura en el cartel de hoy en el siempre concurrido y elegante Rialto, en el que se ofrece el estreno de una divertida y original comedia en siete actos que pertenece al bien seleccionado repertorio de la Medal Film Company. Trátase de A Divorciarse Tocan, producción melodramática de un argumento a cual más divertido que seguramente ha de agradar mucho al público dada la propiedad y el lujo con que ha sido llevado a la pantalla aparte de que los papeles centrales les están a cargo de un poderoso conjunto de verdaderas estrellas del lienzo, destacándose en primer término la encantadora figura de la genial actriz Wanda Hawley, T. Roy Barnes, Tully Marshall, Sylvia Breamer y otros actores de no menos celebridad. Irán en los turnos preferidos de cinco y cuarto y nueve cuarenta y cinco, juntamente con la chispeante cinta cómica en dos actos titulada Sin Sentido Común de estreno en Cuba.

Para su tanda inicial de la 1:30 y a las 7:00 p. m., se anuncia el interesante cinedrama en siete actos Conquistando Almas que de una manera tan magistral interpretan Virginia Boardman y Ray Griffith.

Cúbrense sus tandas especiales de las 3:00 y 8:30 p. m., con la portentosa producción dramática en ocho actos y de grandioso éxito que lleva por título Sandra la Tentadora, de sensacional argumento y lujosas escenas y que fué la última hecha por la malograda actriz Bárbara La Marr y Bert Lytell.

El miércoles estreno de El Vértigo del Amor y el sábado 27 El Abanico de Lady Windermere más adelante La Bestia del Mar por John Barrymore dos producciones que tanto ansía ver el público.

567. 1-d. 22.

TEATRO TRIANON

En las tandas elegantes de 5 y cuarto y 9 y 30 se exhibe hoy la magnífica película de Harold Lloyd titulada El Novato y también la cómica de Mack Sennet titulada Telón Rápido. Esta cómica en las tandas de 5 y 15 se exhibirá después de la obra de Harold Lloyd. Por la noche irá como de costumbre primero.

Mañana martes día de moda El Novato de Harold Lloyd se repite.

El miércoles Entre Faldas anda el Juego por Monte Blue, Dorothy Devore y John Roche. El jueves y viernes día de moda La Modistilla Parisién por Leatrice Joy, Mildred Harris y Ernes Torrance y también las 14 modelos que se presentan exhibiendo riquísimas toilettes. Stealla Maris o La Desencantada por Mary Philbin, Elliot Dexter y Gladys Brockwell va el sábado 27.

Entre los próximos estrenos figuran La Viuda Alegre por Mae Murray, El Abanico de Lady Windermere por Irene Rich y Mae Mac Avoy.

Los Diez Mandamientos la monumental obra de Cecil B. de Mille, que interpretan Theodore Roberts, Leatrice Joy, Estelle Taylor, Charles de Roche, Richard Dix, Rod La Rocque, Nita Naldy, se presentará el miércoles 31 y jueves 1o.

560. 1-d. 22.

LOS OBSEQUIOS DEL "DIARIO DE LA MARINA" SUMAN

¡$ 105.000!

Se repartirán durante el año 1926. El reparto estará sujeto a las siguientes BASES y la distribucion se verificará por grupos.

Primer Grupo: Cuarenta pasajes de primera clase, ida y vuelta, para España o Francia, con **$350** de dieta por persona y un camarote de lujo para 5 personas con diez mil pesetas de viático.

Segundo Grupo: Veinticinco pasajes de primera clase, ida y vuelta a Estados Unidos para presenciar la **Serie mundial** de Base Ball, tickets de entrada a los juegos y cien pesos de dieta.

BASES GENERALES

PRIMER GRUPO

BASES PARA LOS VIAJES A ESPAÑA O FRANCIA

1ª—En cada edicion del DIARIO DE LA MARINA, de la mañana y de la tarde, se insertará un cupón en la primera plana.

2ª—Por cada diez de estos cupones que se presenten en las oficinas de los Regalos del DIARIO, o se remitan por correo, se recibirá un vale numerado para el sorteo de los cuarenta pasajes individuales y el pasaje familiar.

3ª—Los cupones que se presenten pueden corresponder todos a un mismo día o a días diferentes.

4ª—Los cupones pueden cambiar la forma y el texto, pero serán admitidos durante todo el tiempo señalado para el canje.

5ª—El último cupon será publicado el día 30 de Mayo, cerrándose la admisión de los mismos el día 8 de Junio a las seis de la tarde.

6ª—Los cuarenta pasajes de ida y vuelta a España o Francia, con los $350 de dietas y el camarote de lujo para cinco personas, con diez mil pesetas de viático, se sortearán el domingo 13 de Junio, de 1926, en un lugar de libre entrada señalado de antemano, en presencia de las autoridades correspondientes, de un notario y de los gerentes del DIARIO DE LA MARINA.

7ª—El sorteo se verificará utilizando seis o más ruedas, según las cifras de los vales numerados, numeradas, cada una de ellas del cero al nueve y las que serán movidas por fuerza eléctrica.

8ª—El camarote de lujo familiar para cinco personas, de ida y vuelta a España o Francia, con diez mil pesetas de viático, lo obtendrá el que posea el vale igual al PRIMER NUMERO que salga en el sorteo. Los restantes cuarenta pasajes, con sus respectivas dietas, corresponderán a los otros cuarenta número subsiguientes.

9ª—Los favorecidos con estos premios, presentarán en la Administración del DIARIO DE LA MARINA el vale premiado, cuyo nombre, escrito en el mismo, habra de corresponder a la matriz que queda archivada.

10ª—Los poseedores de los vales premiados podrán traspasar sus derechos a otra persona, cumpliendo los requisitos legales de cesión.

11ª—El DIARIO DE LA MARINA tendrá el derecho de exigir a los premiados la debida identificación.

12ª—Los favorecidos con estos viajes a España o Francia, que regala el DIARIO DE LA MARINA, embarcarán el día 30 de Junio en el gran vapor "Lafayette", de la Compañía Trasatlántica Francesa, pudiendo regresar el 21 de Agosto o el 21 de Septiembre en los vapores "Cuba" o "Espagne", que salen del puerto de Saint Nazaire.

SEGUNDO GRUPO

BASES PARA LOS VIAJES A LOS ESTADOS UNIDOS

1ª—A partir del 1º de Junio hasta el 15 de Septiembre, aparecerá un cupón en la primera plana de ambas ediciones del DIARIO DE LA MARINA.

2ª—Por cada diez de estos cupones que se presenten en las oficinas de los Regalos del DIARIO, o se remitan por correo, se recibirá un vale numerado para el sorteo de los 25 pasajes con sus dietas, "tickets", etc., a los Estados Unidos.

3ª—Los cupones que se presenten pueden corresponder todos a un mismo día o días diferentes.

4ª—Los cupones pueden cambiar la forma y el texto, pero serán admitidos durante todo el tiempo señalado para el canje.

5ª—El último cupón, que será publicado el día 15 de Septiembre, se admitirá para su canje, por los vales numerados, hasta el 25 del mismo mes.

6ª—Los 25 pasajes de ida y vuelta a los Estados Unidos, con sus dietas, se sortearán el último domingo de Septiembre, en un lugar de libre entrada, señalado oportunamente y en presencia de las autoridades correspondientes, de un notario y de los gerentes del DIARIO.

7ª—El sorteo se verificará de la misma manera que ha quedado establecida para los viajes a España o Francia, o sea por medio de las ruedas numeradas.

8ª—Los 25 pasajes de ida y vuelta a los Estados Unidos y dietas, los obtendrán aquellas personas que posean los vales iguales a los números que hayan resultado agraciados.

9ª—Los favorecidos con estos viajes presentarán en la Administración del DIARIO DE LA MARINA el vale premiado, cuyo nombre escrito en el mismo habrá de corresponder a la matriz que queda archivada.

11ª—Los poseedores de los vales premiados podrán traspasar sus derechos a otra persona, cumpliendo los requisitos legales de cesión.

11ª—El DIARIO DE LA MARINA tendrá el derecho de exigir a los premiados la debida identificación.

12ª—Los agraciados con los viajes para presenciar la Serie Mundial de Base Ball en los Estados Unidos, embarcarán con la debida anticipación, una vez anunciada la fecha del inicio de los juegos, por cualquiera de las líneas de vapores existentes.

TERCER GRUPO

REGALOS DE NAVIDAD

Estos valiosos obsequios que hace el DIARIO DE LA MARINA a sus lectores en el año 1926, serán distribuídos en la misma forma que los viajes a España o Francia y Estados Unidos, rigiendo, por tanto, las mismas cláusulas 1ª, 2ª, 3ª, 4ª, 5ª, 7ª, 9ª, 10ª y 11ª

El cupón correspondiente a los Regalos de Navidad empezará a publicarse en ambas ediciones del DIARIO DE LA MARINA el día 16 de Septiembre, hasta el 10 de Diciembre que aparecerá el último.

El canje de cupones por vales numerados terminará el día 20 del referido mes de Diciembre y el sorteo se verificará en la mañana del 23.

Acerca de como se combinarán los cupones del tercer grupo, daremos próximamente completo detalles.

M.E.C.D. 2016

NOVEDADES, ARTES — LECTURA AMENA — MODAS Y PASATIEMPOS

CASCABELES Y FLORES

Por HERMINIA PLANAS DE GARRIDO

¡Primavera! La más bella de las estaciones del año, en que las avecillas desentumecen sus alas y entonan alegres cantos al sol, las flores visten sus más lindos colores y perfuman deliciosamente el aire, la sangre joven se renueva y bulle gozosa en pos de nuevas ilusiones.

Primavera feliz, a quien los poetas de todas las edades, entonan sus más inspiradas estrofas.

La juventud dichosa cuenta por primaveras... ¡Quince, veinte primaveras...! Edad de los sueños, de la fantasía, de las dulces mentiras ¡qué encantadora eres!

Pronto pasas, para ser nueva cada año. Primero el loco Momo con sus ruidosos cascabeles, luego los días de recogimiento en que los cristianos rememoramos la cruenta tragedia del Calvario, los días de Cuaresma en que hasta la Naturaleza parece asociarse al dolor renovado por el recuerdo, por la tradición, por el pensamiento. Con la pascua de Resurrección surges a la vida siempre lozana y adornada de las más lozanas flores. Flores a granel. En el campo, esmaltan el paisaje, librando al verde de su monotonía. Flores perfumando el salón desde sus artísticos búcaros. Flores abundantes en los jardines, nuevas esperanzas en los corazones.

Las galas primaverales repiten las formas graciosas de las flores y las vemos lucir en caprichosos diseños y lindos colores en las vaporosas telas de los vestidos. Adornando los sombreros de las damas y el ojal de las levitas.

En nuestra privilegiada tierra de Cuba disfrutamos de eterna primavera por lo que apenas si le prestamos más atención que la que reclama el cambio de indumentaria. Consultamos el almanaque (como hacemos con el invierno), para tener listo el atavío de la risueña estación. Los caballeros, que son más despreocupados que nosotras en ésto de obedecer al calendario, casi no varían su apariencia, siendo muchos los que no abandonan el fresco y cómodo sombrero de pajilla mientras sus compatriotas nos derretimos bajo las pieles y los sombreros de fieltro o terciopelo.

¿Es ventajosa o no, esta primavera perenne, para el espíritu?

En los países donde las cuatro estaciones son bien marcadas y definidas, hay mayor entusiasmo y aliciente para la existencia. Así se concibe que rodeados eternamente de flores y con un clima tan piadoso que no solo hace innecesario el vestido, sino que hasta alimenta... nos sentimos infelices y con pocos alientos para subsistir. En esos países azotados por el frío, donde la tierra queda por meses bajo espesa capa helada que lo cubre todo, donde los árboles levantan sus ramas desnudas como pidiendo clemencia, donde las aves, previsoras, abandonan el país por aires más benignos, o incautas mueren ateridas de frío, donde hasta el ser más insignificante de la creación se oculta o duerme esperando mejores días, la Primavera es una bendición de Dios que se recibe como a huésped querido y largo tiempo esperado.

¡Nunca olvidaremos la primera primavera que pasamos en el extranjero! (Primera, teniendo edad para apreciarla, porque desde nuestros primeros años viajamos pero sin poder apreciar estos detalles).

Estábamos en Norte América, estado de New York, en pleno campo. Un pequeño y coquetón pueblecito formado alrededor de la Escuela Normal a que asistíamos un grupo de jóvenes cubanas. El asombroso milagro de la nieve que todo lo invadió, cubriéndolo de espesa capa blanca, amontonándose en los caminos que debíamos recorrer a pié varias veces al día, a una altura que pasaba de la nuestra y que nos entumecía y anonadaba.... ya lo habíamos experimentado y hasta pudiéramos decir, acostumbrado (¡qué es mucho decir!) Alguna de las estudiantes cubanas enfermó del cuerpo y del espíritu ante aquella desolación y tuvo que abandonar el lugar.

¡Qué admirable la primavera después del invierno! Fué para nuestra conciencia la **primera** primavera contemplada en la vida. Todo volvía a renacer como por efecto de una varita mágica.

El deshielo se hacía rápidamente y la nieve, aún amontonada al pié de los árboles **sin hojas,** se cubría totalmente de exhuberantes flores en una noche—sin exageración—. Un día "pelados" y a la mañana siguiente... un inmenso bouquet de las más raras flores. ¡Encantador! Nos parecía contemplar las flores por la primera vez. Ante los asombrados ojos, reventaban los capullos y botones con ruidos que fácilmente apreciaba el oido. Aquellos de los muchos lectores que asistieron alguna vez al magnífico espectáculo, lo recordarán con el mismo gusto que ahora lo hacemos.

Antes que las flores, hicimos fiesta de los primeros "trinos"... En aquel silencio profundo de los campos nevados, se deja oir la música de un pajarillo que retorna o se aventura. Todos percibimos su gorjeo. Viejos y jóvenes, profesores y discípulos suspenden a un tiempo sus tareas. Escuchan, el corazón alborozado, al tierno mensajero. Una salva de aplausos lo ahuyenta...

La primavera vuelve. Luego otro y otros pajaritos que al unísono con las flores, las hojas y el verde de los campos, convierten la tierra en nuevo paraiso.

Allí si que no es necesario consultar el almanaque para saber cuando se cambiarán los abrigos por la alegre indumentaria de la primavera.

Y es un placer que se aspira a todo pulmón, el elegir las nuevas galas, organizar fiestas, paseos campestres, excursiones, etc., para resarcirse de los encierros obligados del taciturno invierno.

¡Aquella es alegría y contento de vivir! ¡Cómo se dan gracias a Dios por su infinita misericordia! Por eso decimos ¿será ventajoso para el espíritu y para el cuerpo, esta nuestra eterna primavera?

LA BELLEZA Y LA VEJEZ

Las cosas viejas tienen una hermosura particular: parece que el tiempo hubiese soplado sobre ellas puliéndolas y retocándolas admirablemente.

La mayor parte de los monumentos que admiramos son sin duda más hermosos hoy día de lo que lo fueron cuando acababan de ser construídos. El tiempo, como un gran artista, acaba por armonizar el monumento con el lugar en que se encuentra clavado, de tal manera que uno y otro llegan a unificarse como si hubiesen nacido juntos.

Las estaciones en su transcurso hallan la manera de colorear las viejas piedras, las maderas antiguas y de alisar los ángulos y las asperezas, y ponen una pátina que suaviza los colores demasiado brillantes, de manera genial, tal como no pudiera hacerlo el pintor más grande.

Yo amo las cosas viejas, y aprecio el encanto de una mesa gastada por el uso, de un brocado de colores desvaídos, de una piedra que han tocado muchas manos y han visto muchos ojos, más que cualquier tesoro de arte moderno.

Estoy construyendo cerca del mar junto a un gracioso pueblecillo turco, una casita en estilo oriental. Es una casa a la turca, y he conseguido que un pintor me ayude en la empresa, de manera que ahora nos dedicamos a la busca de vigas antiguas, piedras, azulejos y ladrillos de otros tiempos, para que la casa parezca antigua desde un principio. No quiero que mi casita resulte una "nueva rica" entre aquellas casas viejas y artísticas que la rodean.

Mi posesión más cara es una fortaleza construída en la Edad Media, y que ahora estoy transformando en un lugar habitable. Pero estoy cuidando de conservarle su aspecto de otros tiempos. He dejado sin tocar su cara venerable y llena de cicatrices y todo lo que he llevado a su interior, tiene ya tantos años, que podría relatar antiguas historias.

Pero para contrarrestar la tristeza de pensar que los dueños de todos aquellas posesiones se fueron ha mucho tiempo, pongo en todas partes abundantes flores. Flores en los jarrones de cobre y de bronce; flores cerca de los antiguos iconos, en las ventanas, en los primitivos bastiones y hay flores en el jardín cerrado por los altos muros, porque las flores son como una sonrisa en el rostro de la antigüedad.

María,

Reina de Rumania.

LA MODA IMPONE SUS ULTIMOS MODELOS

LA NUEVA SILUETA FEMENINA

Si ello no fuese emplear una palabra demasiado solemne, yo diría que estamos en un acontecimiento en la historia del vestido, ya que la moda en sus últimas manifestaciones presenta un interés totalmente excepcional. La transformación de la silueta femenina es cosa decidida, y lleva aparejada una serie de novedades, entre ellas el gusto por colores olvidados y otros completamente nuevos.

Hay un esfuerzo general dentro del dominio de la elegancia, un mayor refinamiento y tal vez un retorno hacia la complicación.

¿Será esto un choque, un contrasentido, que llevará a nuestros ojos la primera elegante que aparezca con el primer vestido de última moda? No; la nueva moda se anudará fácilmente en período de transición y las más recalcitrantes aceptarán de buen grado el encanto de la nueva línea, que dará la agradable sensación de ser bonita, aunque sea de modo diferente.

La silueta se hace más femenina, separándose de la línea recta, con lo cual no sólo nada se pierde, sino que se gana en volver al dominio de la feminidad en la mujer.

Las más irreductibles dan el adiós a la línea recta. Los modistos parisinos, como su legendario Clovis, queman hoy lo que adoraron ayer.

EL TALLE

En casi todos los modelos de grandes casas de costura, la línea del talle parece un poco más alta, pero no es más que una sensación, la diferencia consiste en que los godets colocados en una forma que parececen hacer que la línea del talle, se confunda en lugar de quedar bien definido aunque algunos ases de la costura se inclinan en favor de la amplitud en los lados y la parte de atrás de las faldas.

Sin embargo, la mayoría de los creadores dedican los adornos en la parte delantera, con frecuencia se ve en los modelos una banda que se anuda deliciosamente adelante.

Ahora que el ídolo está en tierra derribado, preciso es decir francamente, que la forma túbular no tiene gracia alguna.

Lejos de favorecer, hace resaltar los defectos.

La nueva moda permitirá mayor variedad, y cierto encanto en la vestimenta, de las que necesitan cierta amplitud para no aparecer excesivamente ceñidas.

En unos modistos parisienses se ve la mayor amplitud en tablas y pliegues que es más marcado que en otros. Godets y pliegues están en pleno dominio. Los primeros, más adecuados para señoras altas y esbeltas y los segundos para todas en general. Hay quienes han adoptado el vestido muy ceñido en el busto dando mayor amplitud en el ruedo; otros muchos y los vestidos de última moda, si no fuera por lo cortos que vienen, podrían llamarse estilo "princesa" o sencillamente como los llama Douillet el "vestido princesa" de "godets".

LA MARSELLESA

La canción nacional de Francia, conocida universalmente con el nombre de "La Marsellesa", fué compuesta en la noche del 25 de Abril de 1792. Cuando llegó a Estrasburgo la noticia de la declaración de guerra contra Austria, el alcalde de aquella ciudad, Dietrich, reunió en su casa a varios de los voluntarios que iban a marchar. Hablando de la necesidad de tener un canto guerrero que animase a los soldados, se dirigió a Rouget de Lisle, joven capitán de ingenieros, y le pidió que, como poeta y músico que era, compusiera algo que mereciese ser cantado. Rouget se excusó al principio; pero vencido al fin por las instancias del alcalde y de otros de los presentes, se retiró por la noche a su cuarto y compuso el célebre himno que ha inmortalizado su nombre, y al cual intituló "Canto de Guerra para el Ejército del Rhín". Algún tiempo después, llegó a París, procedente de Marsella, un batallón de voluntarios, los cuales, durante su larga ruta a través de Francia, habían ido cantando ese himno, que desde entonces fué llamado "Himno de los marsellesa" y, posteriormente, por abreviación, "La Marsellesa". Entonada ésta con ardiente entusiasmo en las victoriosas batallas reñidas por los soldados de la República, fué declarada canción nacional por la Convención el 14 de Julio de 1795, y confirmada como tal por la Cámara de Diputados el 4 de Febrero de 1879. Rouget de Lisle escribió sólo las seis primeras estrofas; la séptima, o sea, la "de los niños", ha sido añadida más tarde.

"LA MARSEILLAISE"

Allons, enfants de la Patrie!
Le jour de gloire est arrivé.
Contre nous de la tyrannie
L'étendard sanglant est levé. (bis)
Entendez-vous dans les campagnes
Mugir ces féroces soldats?
Ils viennent, jusque dans vos bras,
Egorger vos fils, vos compagnes!

Aux armes, Citoyens! formez vos bataillons!
Marchons (bis), qu'un sang impur abreuve nos sillons.

II

Que veut cette horde d' esclaves,
De traîtres, de rois conjurés?
Pour qui ces ignobles entraves,
Ces fers dés longtemps préparés? (bis)
Francais! pour nous, ah! quel outrage!
Quels transports il doit exciter!
C'est nous qu'on ose méditer
De rendre à l'antique esclavage!...

Aux armes, Citoyens! formez vos bataillons!
Marchons (bis), qu'un sang impur abreuve nos sillons.

III

Quoi! des cohortes étrangéres
Feraient la loi dans nos foyers!
Quoi! ces phalanges mercenaires
Terrasseraient nos fiers guerriers (bis)
Grand Dieu!... Par des mains enchaînées
Nos fronts sous le joug se ploieraient!
De vils despotes deviendraient
Les maitres de nos destinées!...

Aux armes, Citoyens! formez vos bataillons!
Marchons (bis), qu'un sang impur abreuve nos sillons.

IV

Tremblez, Tyrans! et vous, perfides,
L'opprobre de tous les partis.
Tremblez!... Vos projets parricides
Vont enfin recevoir leur prix. (bis)
Tout est soldat pour vos combattre
S'ils tombent, nos jeunes héros,
La terre en produit de nouveaux
Contre vous tout prêts a se battre.

Aux armes, Citoyens! formez vos bataillons!
Marchons (bis), qu'un sang impur abreuve nos sillons.

V

Francais! En guerriers magnanimes
Portez ou retenez vos coups.
Epargnes ces tristes victimes
A regret s'armant contre nous. (bis)
Mais le despote sanguinaire!
Mais les complices de Bouillé!
Tous ces tigres qui sans pitié
Déchirent le sein de leur mére...

Aux armes, Citoyens! formez vos bataillons!
Marchons (bis), qu'un sang impur abreuve nos sillons.

VI

Amour sacré de la patrie,
Conduis, soutiens nos bras vengeurs!
Liberté! Liberté chérie,
Combats avec tes défenseurs (bis)
Sous nos drapeaux, que la victoire
Accoure à tés males accents;
Que tes enemis expirants
Voient ton triomphe et notre et notre gloire!...

Aux armes, Citoyens! formez vos bataillons!
Marchons (bis), qu'un sang impur abreuve nos sillons.
Couplet des enfants

Nous entrerons dans la carriére
Quand nos aînés n'y seront plus.
Nous y trouverons leu poussiére
Et l'exemple de leus vertus (bis)
Bien moins jaloux de leur survivre
Que de partager leur cercueil,
Nous aurons le sublime orgueil
De les venger ou de les suivre.

Aux armes, Citoyens! formez vos bataillons!
Marchons (bis), qu'un sang impur abreuve nos sillons.

Traducción de la primera estrofa y del estribillo:

¡Marchemos hijos de la patria!
Glorioso día luce ya.
Otra vez el sangriento estandarte
Los tiranos se atreven a alzar.
¿No ois rugir por las campiñas
Esa turba salvaje y audaz?
¡Degollar nuestros hijos desea
Y en su sangre anegar nuestra idea!
¡El arma preparad! perder!
¡No hay tiempo que
¡Marcha a defender
La santa libertad!

Por la copia: N. V. R.

UN CASO CLINICO

La Locura de ser Madre

Ayer, después de comer, mi amigo el doctor Prelat, que hace veinte años que no ejerce clínica y cuya figura rubia y sólida es todavía la coqueluche de muchas mujeres, encendió su habano, hundióse en un "couch-corner", y me dijo:

—Voy a contarte un delicado caso de conciencia. La vida es infinitamente variada, amigo, y las situaciones sentimentales son a veces de un imprevisto y, deja que te lo confiese, de un ridículo que desconcierta. Oyeme. Anoche se me apareció un hombre de aspecto distinguido, de unos cincuenta años tal vez, que hacía días por carta y por teléfono demostraba un gran interés en hablarme. Lo recibí, naturalmente, con la pulida reserva con que se recibe a un desconocido. Era un hombre alto, elegante, tieso, vistiendo con la seca corrección de un militar de paisano, barba a la Guise, cana, perfil noble, cejas espesas, piel fina y rosada.

No me era compleamente extraña aquella fisonomía. Cuando empezamos a conversar, noté que se expresaba con dificultad y atribuí a timidez natural sus dudas y sus silencios. Después, observándole mejor, reconocí que los labios le temblaban, que el rostro se le agitaba en contracciones fibrilares y que una gran preocupación dominaba a ese hombre aparentemente sereno, inexpresivo y vulgar. Traté de inspirarle confianza. Le pregunté con la más acogedora sonrisa en qué podía serle útil. Noté que hacía un esfuerzo para vencer su turbación y recobrar la serenidad. Quitóse los guantes, secóse la frente sudorosa, y mientras yo le observaba, sobre el puño de oro del bastón, el temblar convulso de las manos, contóme, durante media hora larga, los motivos de su visita.

Tratábase de una señora de su familia de la que yo —dijo él— no debía acordarme ya, por más de haberla conocido de niña cuando se educaba en las ursulinas y que al salir del pensionado hablaba de mí a menudo. Esa señora, de una gran belleza y de una complexión delicada, habíase casado hacía año y medio. Un parto difícil, una lactancia larga y un día, de repente, estando en su torre de Sarriá, después de una tempestad que incendió un pinar cercano, sobrevínole la primera crisis de locura.

Los médicos hablaron de manía puerperal, de locura de lactancia; y como no había antecedentes en la familia, hicieron un diagnóstico benigno. Pero el estado de la enferma, en vez de mejorar, agravóse; las crisis de excitación, repitiéronse; al principio, todavía se la pudo calmar ofreciéndole juguetes de niño; después, los juguetes se le hicieron odiosos, inútiles, sobreviniendo los primeros accesos de furia y las enfermeras, a pesar de la repugnancia de los padres y del marido que la adornaban, viéronse obligados a vestirle una camisa de fuerza.

Fué entonces —continuó mi interlocutor, cuyo rostro parecía contraérsele, crispársele a cada palabra —que la enferma empezó a pronunciar, en sus ataques, insistentemente, un nombre. El nombre de una persona conocida. La pobre loca, llamábalo; sonreíase si le hablaban de él; inmovilizábase en largos éxtasis cuando, en sus alucinaciones, creía oir su voz. Y desde aquel momento, todos, la familia, el médico asistente comprendieron que sólo el nombre de esa persona, la vista de su retrato o la promesa de su visita, conseguirían sosegar a la enferma.

Por fin, esos mismos recursos fueron insuficientes. La excitación aumentó; las crisis de agitación repitiéronse con una frecuencia asustadora: el delirio tomó el carácter de un misticismo amoroso y violento; acentuáronse las manifestaciones de decadencia física y los médicos, en consulta, fueron del parecer que ese hombre, que tan honda impresión produjera en el espíritu perturbado de la pobre señora, y que era médico también, podría, con su presencia, calmarla y contribuir a que aquel caso vulgar de locura de lactancia se encaminara en el sentido de una rápida curación.

En este momento, el sujeto que me hablaba, turbado cada vez más, desvió los ojos de mí; temblábanle las manos machucando los guantes y noté que una profunda emoción se enseñoreaba de él. Hubo una pausa. La luz, en aquel instante, cayendo de lleno sobre su cabeza, dióme la impresión inquietante de cierto retrato de Vermeer de Delft. Corté el silencio desagradable que se hizo entre nosotros y le pregunté, una vez más, qué deseaba de mí y en qué podía servirle.

—Vengo a pedir a usted, señor doctor, la caridad de ir a visitar a esa señora. Sólo usted la puede salvar, porque ella no ve otra cosa que usted en el mundo.

—Pero, ¿quién es usted, señor?

El pobre viejo, expresión dolorosa de cuanto puede, en el corazón de un hombre, el amor por una mujer, respondióme, sollozando, las lágrimas cayéndole de cuatro en cuatro por el rostro:

—Soy su marido.

SERGIO.

LA NUEVA MODA DE PARIS

(PARA EL "DIARIO DE LA MARINA")

París, desde tiempos inmemorables, ha sido el centro de la moda femenina y su imperio en el mundo de los "chiffons", parece adquirir, con el advenimiento de la falda corta, una extensión extraordinaria.

Se ha querido transformarmos en **garconnes** y la ofensiva ha venido de un punto cardinal indefinido. Se ha intentado disfrazarnos como nuestras abuelas y esta vez el ataque venía de Nueva York.

¿Culottes o faldas largas?

Ni lo uno ni lo otro...

La moda que acaban de lanzar los costureros ha puesto a todo el mundo de acuerdo. Ni **garconne,** ni antiguallas de 1892. ¿Qué más se puede pedir?

¿Como es la mujer de 1926?

¡Es tan linda la silueta de la nueva moda!...

Es una paleta irreal, de colores delicados, armoniosos y suaves sobre la cual nuestros pintores y nuestros dibujantes han inscrito sus más hermosos sueños.

1—Las "generales" de los grandes costureros o la manera de presentar bien una colección

¡Ah!, cuán lejos estamos ya de las fantasías ultramodernistas, del cubismo como arte decorativo! Venció la gracia, el encanto y, por afirmar sus conquistas, nuestros grandes costureros han hecho desfilar ante nuestros ojos las más atrayentes de sus creaciones, a la hora propicia al ensueño, a la caida de la tarde...

En sus hoteles, de la Plaza Vendome a los Champs-Elysées, se han celebrado las "Generales" que se llaman "Primeras presentaciones de colecciones a la Prensa", generales muy concurridas y que tienen lugar en grandes salones luminosos, mientras se toman coaktails, se cena y se escucha la música del jazz-band....

Así desfilaron ante nosotros los maniquíes que sintetizan las modas nuevas.

2.— Los Maniquis

Para estos maniquis el problema de los cabellos largos o cortos no existe. El llevar maño es facultativo para ellos, y creedlo, si lo llevan lo muestran a fin de no escandalizar a la clienta amante de la larga y embarazosa cabellera.

Existen, además, dos teorias para el corte y aspecto del tocado femenino, según que el maniquí sea rubio o castaño oscuro, castaño oscuro o negro.

El maniquí rubio presenta la nuca afeitada muy alto, no conservando en la parte superior de la cabeza más que una gran mecha de cabellos, que ondulan sobre la frente.

El maniquí que tiene los cabellos oscuros luce peinado liso, o conservando el pelo bastante largo y presentando bandós sobre la frente o llevando el pelo echado hacia atrás. Y lo raro de esta moda es que el pelo se laquea con exageración, hasta el punto de que se creería que la mujer ha cubierto su cabeza con un **trozo** de seda negro, a juzgar por **lo brillante** y liso de su aspecto.

Trátase de una imitación del tocado de Josephine Baker, la artista de la "Revista Negra", muy aplaudida durante este invierno.

3.—El Kinetismo o la revelación de la moda

Sea bien venido este nombre griego al lado del jazz negro y de los charlestons ultra-atlánticos.

El kinetismo es la revelación de la moda, aún más, un afinado muy preciso, en una palabra la teoría en la cual se funda toda la moda moderna.

Nuestros costureros han buscado una moda que responda al género de vida actual.

Pero, ¿como vivimos? Ninguna mujer en nuestros dias se queda en el hogar. Nosotras trabajamos y practimos los sports. Tomamos la iniciativa de nuestra vida; en una palabra, vivimos de prisa, cada vez más dep risa y encontramos para cada hora un empleo definido. Por eso en nuestra época, en que el ritmo de la vida se acelera, no hay que hacer modelos que expresen actitudes reposadas, como el **fourreau** o la crinolina. No hay que considerar la moda en lo que ésta tiene de inanimado, como en una fotografía, sino al contrario, en lo que tiene de vivo, como en un film cienmatográfico.

La fotografía era buena para las mujeres de comienzos de nuestro siglo, cuando se llevaban sombreros encaramados sobre voluminosos maños y faldas que barrían las aceras.

El film cinematográfico es lo que más se adapta a la mujer de 1926, la mujer de cabelos cortos, de sombrero diminuto, de faldas hasta la rodilla, de trajes cortos, flojos, aereos, vivos, que vibran al menor de sus movimientos.

He aquí lo que es el traje, según la teoría kinética: el traje debe acompañar con gracia todos los movimientos.

En apariencia el vestido de verano para 1926 conserva su línea sencilla, casi recta, sin complicación ni sobrecarga. Pero en realidad la falda es ancha. No más "godets" ni "formas". Felizmente, pues ha sido lástima que se hayan difundido tanto. En cambio, muchos pliegues, frunces, un trabajo raro del tejido que ensancha, con delicadeza e ingenio, el traje.

¡Y qué telas! Muselinas floridas, vaporosas, rientes. Kashas luminosas. Algunos pyjamas muy decorados, estilo "teatro libre" y sobre todo 'deshabillés" divinos. Tafetán con arabescos finos, escoceses de tonos fundidos, neutros, que se pierden en el dédalo de los pliegues.

Tonos que seducen como un cuadro maravilloso, verdes pálidos, rojos rebuscados y suntuosos, rosas irreales, blancos puros y en particular encajes de incalculable riqueza.

De todos estos modelos se desprende un airecillo de pilluelo curioso, ingenuo, marcado por un cuello pequeño a la Claudina, un chaleco de encaje y una capita infantil... ¡Y en resumen, una mezcla encantadora de audacia y de pureza!

¡Y qué nombres! Porque los trajes tienen nombres como las mujeres. En esta estación llevan los de las canciones conocidas, viejas o modernas: **Violetera, Marquita, Charlestone, Valencia...**

MARCY DUCRAY.

LA MODA AFECTA DEL MISMO MODO AL VESTIDO Y A LA CASA

La Moda profesa el principio de la variedad y el cambio

Tratándose de sombreros, por ejemplo, a la forma "campana" que triunfó por largo tiempo y cuyas líneas rígidas no asientan a todas las caras, sucede la forma de "gorra", flexible y graciosa, posible de adaptarse a cada fisonomía. Aun más, su dueña puede variar este sombrero con sólo cambiar el orden de los pliegues. En este nuevo modelo de

"gorra", se hacen sombreros de seda, de paja y seda y de distintas clases de pajillas, crin, etc.

Sin que esto quiera decir que la forma "gorra' sea absoluta. En todas las estaciones los modistos lanzan varios modelos, teniendo en cuenta que no todas las personas están conformes con los cambios radicales.

El sombrero de última moda tiende a la favorecida forma de gorra.

El sombrerito de fieltro atraviesa todas las estaciones y actualmente se completa con unos guantes que armonicen con él. El fieltro fino estará bien para los deportes, partidas de campo, excursiones, viajes, etc. etc.

También la línea del cuello ha variado notablemente.

Al escote de hombro a hombro, forma "bote", que tanto se usó en estaciones pasadas, sucedió el cuello militar, cerrado.

Los guantes deben armonizar con el sombrero

Precedido a su vez del chal o bufanda que fué el paso intermedio entre el excesivo escote y el cuello alto. El escote en forma de "V" está muy en boga y favorece generalmente, salvo excepciones que es-

Chaleco-abrigo para el campo de los deportes o para pasear por la cubierta de un vapor

tán al alcance de cualquiera y de las que he hablado más de una vez en el Consultorio diario—edición de la tarde.

EL TRAJE DE SPORT

El ejercicio de los variados deportes: equitación, tennis, golf, basket ball, ejercicios calistécnicos, etc., requiere ropa adecuada, sin dejar de ser elegante. El pantalón bombachacho es sumamente cómodo para muchos de estos ejercicios, sin que constituyan "masculinismo" que no estriba este precisamente en el hábito externo, sino en la educación y sentimientos.

Estos trajes también se confeccionan en tela fuerte, apropiada al caso y la estación:

Práctico y moderno traje de "sport"

El chaleco abrigo que se ilustra en el grabado es una prenda cómoda, útil y que puede ser de rico material. Equivale al "Sweater", siendo más fina que él. De terciopelo, de

Elegante tipo de mesa manuable para usar en todo momento.

duvetina y otras telas por el estilo son muy bonitos. También pueden ser de piel. La serie de botones es una buena oportunidad para introducir una nota rica y distinguida. Hay botones de alta fantasía, o en plata, oro, bronce, etc.

LOS MUEBLES ESTAN SUJETOS A LAS VELEIDADES DE LA MODA

Con el advenimiento de nuevos juegos de salón "ma-jong" y el recrudecimiento de los muy conocidos de naipes y otros, vuelve la atención a fijarse en las mesitas. Deben ser ligeras, graciosas y susceptible de mudarse, plegarse, etc., según las necesidades del local o de los jugadores.

Son variadísimos en su clase, pero siempre lindas, se hacen verdaderas joyas de esas pequeñas mesas, proporcionando a la celosa ama de casa ocasión de lucir su buen gusto:

—El Antiguo Inglés, predomina.

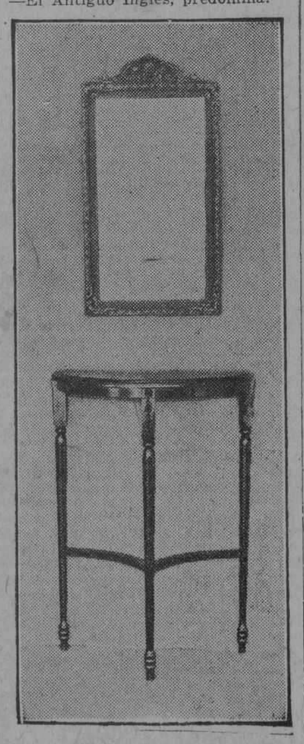

El estilo de muebles, "Antiguo inglés", de espejos colgados, predomina en las mansiones distinguidas.

Esos muebles sencillos de línea sóbria, que caracterizan el estilo "antiguo inglés", vuelve a reinar en las moradas elegantes. Y... naturalmente, como todo lo que se pone de moda, nos parecen de indiscutible chic.

Aparte la sugestión de la Moda, en realidad son muy ornamentales esos lindos muebles con su espejo colgado de rico cordón que contribuye con su color y belleza al conjunto encantador del mueble.

El estilo "Adams" es del tipo inglés tan de moda, aunque hay otras variedades.

H.

OPTIMISMO

Brindemos por la vida, marinero,
y vuela hacia la mar
que quiero ver el mar inmenso, entero,
sin fondo y sin riberas, porque quiero
que sea hoy eterno tu remar.

Quiero beber a chorros de la vida
y desplegar al viento mi ideal
como se mece dócil, complacida
la lona de tu vela sacudida
por fuerte vendaval.

Quiero embriagarme de auras inmortales,
de luz y de verdad
y abismarme deseo en los raudales
de la inmortalidad.

Quiero libre a mi espíritu y ansío
que se empape de gloria y de color
como en las noches tibias del estío
se va empapando en gotas de rocío
el cáliz de la flor.

Quiero vivir y que mi sien coronen
lauros de bienestar;
que las tristezas que a mi andar se oponen
al contemplar mi bien se desmoronen
y que sus ruinas al caer entonen
a mi gloria un cantar.

Quiero vestirme con las lumbres bellas
que irradia la virtud
y vivir como viven las estrellas
temblando siempre como tiemblan ellas
con temblores de luz.

Quiero ser libre y rota mi atadura
como el ave volar,
para con ella atravesar la altura
y contemplar mi grácil hermosura
sobre el nivel del mar.

Gocemos hoy; que está la vida hecha
con enlaces de sombras y de color,
y tras ellos la muerte nos acecha
como a la fiera indómita la flecha
de diestro cazador.

Brindemos por la vida marinero
y vuela, vuela al mar;
que quiero ver el mar inmenso, entero,
sin fondo y sin riberas, porque quiero
que sea hoy eterno tu remar.

Enrique de CABO.

M.E.C.D. 2016

BANCO NACIONAL DE CUBA

JUNTA LIQUIDADORA

AVISO DE SUBASTA

A virtud de lo dispuesto por la Comisión Temporal de Liquidación Bancaria por escrito No. 18090 Acuerdo VII de su Acta 1241, esta Junta, en sesión del día diez y siete del actual, Acta 709-11 ACORDO sacar a pública subasta el crédito reconocido por la Sociedad Anónima Compañía Central Nombre de Dios, a favor del Banco Nacional de Cuba, constituido por escritura número 418 de 18 de Septiembre de 1917, ante el Notario de esta Ciudad Ledo. Juan E. Bandini, ascendente a Cuatrocientos Mil Pesos Oro Nacional y sus intereses a razón del ocho por ciento anual, a partir del doce de Agosto de 1925, comprendiendo dicha subasta el referido crédito con todos los derechos y acciones que pudieran derivarse de la mencionada escritura, a riesgo y ventura del adjudicatario, sin ninguna responsabilidad para el Banco. El acto de la subasta tendrá lugar el día veinte y cuatro de Marzo próximo venidero a las once de la mañana en la Oficina de esta Junta Liquidadora, situada en la planta baja del edificio del propio Banco Nacional de Cuba, sito en la calle de Pi y Margall esquina a Cuba, y para tomar parte en la misma será preciso depositar previamente en poder de la Junta la cantidad de Cuarenta Mil Pesos en Certificados de Administración de los expedidos por esta Junta, debidamente registrados, y Cinco Mil Pesos en efectivo o en cheques intervenidos a cargo de uno de los Bancos que integran el Habana Clearing House. No se admitirán proposiciones menores de Cincuenta Mil pesos en efectivo y Cuatrocientos Mil pesos en Certificados de Administración de los expedidos por esta Junta y que contengan al dorso la constancia de su inscripción en el Libro Registro de acreedores creado para la presentación de los títulos justificativos de sus créditos y dichas proposiciones deberán hacerse por escrito y cubriendo, por lo menos, el valor antes señalado. La Junta, después de oídas las proposiciones y abierta la puja, aceptará la oferta que resulte más conveniente á los intereses del Banco, reservándose el derecho de rechazarlas todas aún cuando se haya cumplido con todos los requisitos exigidos por este edicto. La aceptación definitiva de la subasta y su adjudicación quedarán al arbitrio de la Comisión Temporal de Liquidación Bancaria, quedando entendido que si la persona o entidad a cuyo favor se adjudicare el remate no entregare el precio ofrecido dentro del término que la Junta crea oportuno señalar, cuyo plazo no excederá de noventa días, a contar de la fecha en que se adjudicare el remate, se declarará en quiebra la subasta, perdiendo, en tal caso dicha persona o entidad, el total importe del depósito constituido, como indemnización del perjuicio que se ocasione, que de antemano se fija en Cinco Mil pesos en efectivo y Cuarenta Mil pesos en Certificados de Administración de los expedidos por esta Junta, y los licitadores con el sólo hecho de tomar parte en la subasta lo reconocen y aceptan. La escritura número 418 contentiva del crédito que se subasta, estará de manifiesto en la Secretaría de la Junta todos los días hábiles hasta las tres de la tarde del día anterior a la subasta, o sea el 23 de Marzo próximo venidero. El costo de los edictos en la Gaceta Oficial y Prensa diaria y demás gastos, serán por cuenta del adjudicatario, así como el Impuesto especial de 2 por ciento que para Obras Públicas se hubiese pagado por el Banco.

Y para su publicación en el DIARIO DE LA MARINA se libra el presente en la Habana a los veinte y siete días del mes de Febrero de mil novecientos veinte y seis.

BANCO NACIONAL DE CUBA,
JUNTA LIQUIDADORA,
V. Vidal,
Presidente.

E. Durruthy,
Secretario.

3070 — 1d-22

INTERESANTE DISERTACION DEL ADMINISTRADOR DE LA ADUANA, DOCTOR JOSE MARIA ZAYAS

LOS ARANCELES VISTOS COMO TARIFA FISCAL Y COMO EJE DE NUESTRO ENGRANDECIMIENTO ECONOMICO.

EN 4 AÑOS, 150 MILLONES DE PESOS?

Publicamos a continuación, por la trascendencia económica de su contenido, la interesante disertación sobre asuntos arancelarios acaba de pronunciar ante el Club Rotario, el doctor José M. Zayas.

Se trata, pues, de un tema de actualidad, desenvuelto por autoridad competente.

Hela aquí:

"Altamente agradecidos a la atención recibida de ustedes invitándoseme para esta Sesión Almuerzo, que periódicamente celebran, procurando darles el mayor sello de confraternidad y camaradería, no obstante lo cual no es posible negarle la trascendencia que en las orientaciones de la opinión pública cubana ha logrado establecer, este patriótico Club, laborando todos bajo el principio de que mayor será el beneficio individual que se obtenga por las mejoras de la colectividad mientras mayor sea el servicio que se preste a la propia colectividad, voy a tratar de corresponder al alto honor que se me ha hecho, bosquejando, aunque someramente, la Memoria que de los trabajos realizados por la Aduana de la Habana durante los ejercicios Fiscales de 1922 a 1925 de mi Administración redacté y elevé al honorable señor Secretario de Hacienda y a la vez de los propósitos y empeños que al frente de dicho Departamento han inspirado los actos todos que allí he realizado.

"Cuando en el año 1922, (precisamente, en los comienzos del año fiscal de mil novecientos veinte y dos a mil novecientos veinte y tres) fuí llamado por el Gobierno de la República para hacerme cargo de la Administración de la Aduana de la Habana, había atravesado nuestra República una crisis en todos los órdenes, de tal naturaleza, que habían adormecido, por decirlo así, la confianza que en los destinos de nuestra nacionalidad y en su futuro desenvolvimiento debíamos todos, y con mayor motivo en los momentos difíciles, mantener. Recuerdo bien que a tal grado llegó la desconfianza y el desaliento que invadió los espíritus todos, que fué necesario determinadas campañas enderezadas a levantar a los decaídos, a sostener a los pusilánimes y a infiltrarles a todos la propia confianza que para los destinos futuros de la nacionalidad nunca debieron perderse.

"Destacase entre los que mayores esfuerzos hicieron por ese propósito tan altamente patriótico, el Club Rotario de la Habana que no perdido oportunidad en hacer sentir sus ideas; y buena prueba de ello tenemos en la magnífica proclama que bajo el título de **Tenemos Fé** publicó o hizo circular profusamente con ocasión de la fecha patriótica del 24 de Febrero de mil novecientos veinte y uno.

Tenemos Fé· dijeron ustedes en el porvenir de la República, en el orden político, económico, social y moral y confiamos en que el pueblo cubano con su gran criterio, sabrá descirnir lo malo de lo bueno y secundar toda obra de regeneración, depuración y reconstrucción, que eleve la Patria al más alto lugar que para ella desearon los que por ella murieron; y expresando de una manera elocuente la fé que ustedes tenían, pidieron a los cubanos todos, en un grito patriótico: **"Tengamos Fé"**.

Este propio Club organizador de la manifestación y mitin del día 10 de Octubre de mil novecientos veinte y uno, lanzó otro proclama, concebida en parecidos términos, y haciendo un llamamiento firmó una solemne promesa de ofrendar al País, al Gobierno constituído y a las instituciones republicanas, lo mejor de vuestros esfuerzos para el bienestar de Cuba.

Inspirado en esos mismos propósitos que ustedes tan elocuentemente propagaron, vine colmado de las más grandes de las satisfacciones cuando se me brindó, por el Gobierno, la oportunidad de contribuir, de una manera directa, al frente de un Departamento, como la Aduana de la Habana, aún no terminada la crisis por que atravesaba la República, con el más modesto o con el más sincero y sentido de los esfuerzos en pro del afianzamiento de nuestra nacionalidad.

Por esta razón, cuando me dirigí por vez primera, en una Orden Interior al personal que figuraba en aquella Oficina, y que debía secundar mis propósitos, que no eran otros que los del Gobierno que me había designado, afirmé que la misión nuestra era contribuir al afianzamiento nacional, por medio del encauzamiento de la Administración Pública a nosotros confiada. Y, con un deseo altamente sentido, les expuse que era mi aspiración que la Administración de la Aduana de la Habana fuera respetada por la opinión pública del país por su prestigio, impuesto por la fuerza incontrastable de los hechos que realizamos, y por la seriedad y firmeza con que se tratarán los asuntos a nosotros encomendados.

Firme en mis convencimientos durante el tiempo transcurrido he luchado por obtener mis propósitos.

El medio en que he desenvuelto mis actividades no ha resultado en todos los momentos el más a propósito para obtener éxito; pero es necesario que declare que la mayor parte de las veces he obtenido lo que creía de mi deber exigir, y que en todos los momentos obtuve el apoyo del honorable Presidente y de los señores Secretarios de Hacienda.

No obstante estoy muy lejos de pensar que la labor ha terminado; solamente se ha comenzado, es necesario mantener lo que se ha logrado y mejorar y realizar todo lo que falta por hacer.

Como consecuencia de ese desequilibrio económico, político y moral que trajo como secuela la pérdida de al fé en los buenos propósitos, fué objeto mi administración de la crítica calumniosa que perturba y desilusiona; mucho más como cuando se puede observar que no es el propósito laudable y elevado de procurar enmienda a los actos criticados lo que impulsa a realizarla, sino en multitud de ocasiones, como he podido comprobar personalmente, resultaban medios indignos de venganzas ruines, o servíamos de instrumentos para la satisfacción de un público desorientado y falto de fé, que se gozaba con los insultos y con las calumnias que puestos en letras de molde tendían a menoscabar los prestigios de los que consideraban mejores.

Surgió de ahí, y solamente por la circunstancia de que conservaba aún la fé, el propósito de cumplir, al término de los tres ejercicios fiscales de 1922 a 1925, los trabajos todos que al frente de la Aduana de la Habana, se hubieron de realizar bajo mi dirección, para que una vez expuestos, la forma en que ya ustedes conocen, pudieran ser juzgados por aquellas personas de sano juicio y de buena fé, y pudieran apreciarse con vista de esas labores si el esfuerzo realizado al frente de esa Administración, ha tenido sanos propósitos, si se ha realizado con miras elevadas, de buena fé, y si en suma ha existido algún provecho.

Esa ha sido la única razón que me impulsó a realizar ese trabajo; pero al acometerlo encontré innumerables dificultades, emanadas todas ellas de la falta de una Reglamentación y del desorden que padecemos en cuanto a la legislación de Aduanas.

Ella dió lugar a que tuviera necesidad de dividir la obra en tres partes, a fin de que la primera sirviera de antecedente a la segunda y la tercera fuera el complemento que abarcara la opinión personal deducida de las dos anteriores, en cuanto al Arancel y a las Ordenanzas.

Resultaría fuera de lugar el que pretendiera considerar aquí los diversos aspectos que presentan los problemas que hay que resolver en la Aduana de la Habana.

Por ello, solamente habré de concretarme a determinados extremos que juzgo de mayor importancia y que para ustedes seguramente resultarán de mayor interés.

Primero, voy a referirme a las actividades que nuestra Aduana ha desarrollado para evitar los contrabandos de drogas, habiéndose ocupado en decomisar grandes cargamentos, sobre todo de opio cuyo valor asciende a millones de pesos, eso en cuanto a contrabando que han pretendido pasarse en importaciones regulares; habiéndose realizado de igual manera la sorpresa de multitud de contrabandos que pretendieron efectuarse por los pasajeros al desembarcar bien en sus propias personas o bien en sus equipajes. Todas esas drogas, han sido custodiadas por mis empleados, sin que faltara ningún gramo en las mismas al ser entregadas al Departamento de Sanidad para su destrucción por el fuego, lo cual se ha efectuado a la vista del público en la Plaza de los Muelles.

Todos estos servicios dieron ocasión a que la Comisión de la Materia en la Liga de las Naciones, en la Ciudad de Ginebra, Suiza, y como demostración de los avances que se han realizado tendientes al desarraigo de este grave mal del uso de los narcóticos, en reciente informe haya citado las gestiones de nuestra Aduana a que me venido refiriendo.

En segundo término voy a referirme a la clasificación Arancelaria del petróleo y sus derivados, principalmente la gasolina, toda vez que dichas importaciones han dado ocasión a multitud de informaciones periodísticas, comentarios en el público impresionado por las mismas y hasta el inicio de causas criminales en los Juzgados de Instrucción.

Por dicho motivo he dedicado una parte importe de la obra a tratar sobre este particular, consignando que la redacción de la Memoria me brindaba la oportunidad de ofrecer, tomando como base el aspecto técnico, de esta materia y los datos, estadísticos correspondientes, un informe, que abrigué la esperanza de que serviría para disipar todas las dudas que hubieron podido nacer sobre la legalidad de estas importaciones, que se han efectuado en la Aduana a mi cargo, cumpliéndose estrictamente todos los requisitos que exigen las Leyes que están en vigor.

Este capítulo especial dedicado a la clasificación arancelaria del petróleo y sus derivados, trata con el mayor pormenor posible, y a la vez buscando la manera de que resulte su explicación dentro de la mayor sencillez posible, toda la complicada y enmarañada materia a que he hecho referencia; llegando inclusive, hasta considerar el petróleo bajo todos sus aspectos, físicos, químicos, industriales y arancelarios, completándose el trabajo con Estados comparativos de las gravedades del petróleo y sus equivalencias, estado demostrativo de las importaciones de aceites crudos y refinados importados en la República de Cuba, durante los años del 14 al 23, y otros numerosos estados demostrativos de la totalidad de los productos importados por el Puerto de la Habana desde 1922 a 1925; además se incluye un plano modelo de los buques-tanques en que regularmente se importa el petróleo por el puerto de la Habana y los informes oficiales que como resultado de sus mediciones han dado los comisionados designados al efecto.

De todo lo cual se llega a la conclusión de que resulta evidentemente equívoca la afirmación que se ha hecho de una indiferencia enorme entre el consumo de gasolina y su importación, lo que hacía suponer que se estaba introduciendo por las Aduanas de contrabando o fraudulentemente.

Otros problemas de importancia grande son tratados con detenimiento en dicha Memoria, con el propósito de que pudieran ser conocidos en detalle por el señor Secretario de Hacienda en primer término y por el público que necesariamente tiene que acudir a nuestras Oficinas, y que de este modo tiene ya conocimiento previo de cómo funcionan y cuál es la opinión de la misma en relación con los referidos problemas que son los que más corrientemente se presentan; y que todo ello le brinda ventajas para la más rápida solución de los mismos.

Dichos asuntos son los siguientes: del procedimiento para la extracción rápida de mercancías por "quedans".

Por el procedimiento asímismo, para la más rápida extracción de mercancías por los llamados "Permisos Especiales".

Del procedimiento sobre aplicación de los artículos 172 y 174 de las Ordenanzas de Aduanas vigentes.

Sobre aplicación de la Partida 215 letra B de los Aranceles, que se contrae a las maquinarias y accesorios que se importan para los Centrales de fabricar azúcar.

Sobre el procedimiento para la devolución de cantidades que la Administración ha cobrado de más por errores bien en la clasificación o bien en los cálculos al practicar las liquidaciones.

Sobre el problema que se presenta muy a menudo al señalar el tipo de cambio de las monedas extranjeras en relación con la Nacional, a los efectos de fijar el valor de las mercancías.

Sobre las disposiciones dictadas y ventajas de que se dicte una Ley sobre la colegislación de los Agentes o Corredores de Aduanas, que resultan ser Agentes mediadores entre el comercio y la Administración, debiendo tenerse en cuenta no solamente la naturaleza comercial e industrial de las personas que ejercen estos cargos, sino que debe ser requisito absolutamente indispensable la demostración previa de la competencia necesaria para desempeñar el cargo, toda vez que están obligados los mismos como principal función de su ejercicio a redactar las declaraciones de entrada de mercancía.

Sobre la aplicación del artículo 65 de las Ordenanzas de Aduanas, que hace relación a la necesidad de regular la entrada o salida en todo buque de procedencia extranjera desde el momento en que dicho buque entre en las aguas jurisdiccionales del Puerto de la Habana.

De los servicios llamados extraordinarios o sean aquellos que se prestan por los empleados de la Aduana en días festivos y horas no laborables en beneficio del buque o del importador.

El Capítulo cuarto de la Memoria comprende los datos estadísticos informativos y de comparación y he procurado reunir en los mismos todos aquellos antecedentes que he considerado útiles, convenientes o necesarios para llevar al ánimo del que se dignare leer dicha obra, el grado de progreso y de adelanto que nuestro país iba obteniendo de una manera progresiva, a medida que se afianzaban sus instituciones políticas.

Se inserta en dicho Capítulo un cuadro estadístico comprensivo de la densidad de población, detallada por Provincias y por kilómetros cuadrados de acuerdo con la última rectificación del censo, hecho en Diciembre de 1924, y que demuestra un aumento considerable de nuestra población al comprobársele con un estado gráfico, del censo de la población de Cuba desde el año 1774 al 1924 inclusives, que también se inserta, un estado demostrativo de los precios promedios del azúcar en el mercado de New York desde el año 1904 hasta el 1925 inclusives y un resumen de las toneladas de azúcar producidas por Cuba durante los años de 1902 a 1925; y estados comparativos por Puertos del valor total de las importaciones y exportaciones de la República de Cuba durante los años de 1899 a 1925, comparados con las importaciones y exportaciones efectuadas por el Puerto de la Habana con el fin de demostrar la importancia real que este puerto tiene; así como las recaudaciones obtenidas por las Aduanas de toda la Isla y comparaciones efectuadas entre la recaudación obtenida por la Aduana de la Habana desde el año de 1899 al final del ejercicio de 1925 al 25 que completan esta información.

Para llegar a establecer de una manera que no deja lugar a dudas, porque los números no mienten, que durante los Ejercicios Fiscales de 1922 a 23, de 1923 a 24, y de 1924 a 25, se han obtenido unas recaudaciones por la Aduana de la Habana, de tal manera eficientes, que han normalizado, por la importancia y cuantía de las mismas, la economía nacional.

Véase si no, el total de dichas recaudaciones en relación con el ejercicio anterior de 1921 a 1922:

1921 a 1922.	21.272,008.63
1922 a 1923.	38.653,114.66
1923 a 1924.	34.079,901.13
1924 a 1925.	35.140,510.09

La recaudación de la Aduana de la Habana ha ido progressivamente aumentando durante mi administración.

El ejercicio de 1922 a 1923 aumentó en más de siete millones.

El ejercicio de 1923 a 1924 en más de cinco millones y el ejercicio de 1924 a 1925 en más de un millón. Y este último ejercicio en relación con el anterior a mi mando, de 1922 acusa un aumento de 14 millones.

La tercera parte de la Memoria está dedicada a tratar sobre dos problemas de una fundamental importancia.

Son ellos la reforma del Arancel y la modificación de la actual organización del Servicio de Aduanas.

Nuestra legislación de Aduanas adolece de dos defectos: primero; que data de muchos años, para nosotros, tanto, que resultan anteriores a la Constitución de nuestra República. Segundo: que fueron establecidas con carácter provisional, y sin embargo su vigencia mantiene durante tanto tiempo.

Ambos defectos, incuestionablemente que causan perjuicios; en unos casos al libre desenvolvimiento del comercio, en otros a la propia Administración.

No podía pues, en una Memoria relacionada con la Oficina que se desenvuelve con arreglo a esa Legislación que aplica ese Arancel atrasado, dejar de consignar al Honorable señor Secretario de Hacienda las consideraciones que formadas en la lucha diaria y con el contacto directo de esos problemas había de merecerme su estudio.

Así pues, he tratado dichos dos importantes problemas, por separado.

El primero, o sea la Reforma del Arancel de Aduanas, que se encuentra precisamente sobre el tapete, por virtud de una Ley recientemente promulgada, que confiere al Poder Ejecutivo de la Nación, por término de tres años la más ámplia facultad para revisar la vigente Ley de Aranceles de Aduanas, pudiendo señalar nuevos tipos de derechos, extinguir los existentes, crear nuevas Partidas de cualquier sistema de columna y gravar o proteger especialmente determinados productos extranjeros, por razón de su origen, con la sola obligación de dar cuenta en Mensaje Especial, de lo que hiciera en esta materia al Congreso de la República; y disponiendo así mismo, que para el ejercicio de la anterior facultad el Poder Ejecutivo resultará la opinión de la Comisión Técnica Arancelaria, ha sido tratado ámpliamente, procurando hacer un estudio lo más sucintamente posible de los proyectos de Reformas del Arancel que se han presentado.

Era necesario, y así se hizo, consignar la historia del Arancel que se encuentra vigente en la actualidad, toda vez que es la impresión personal del que os habla, que con la aplicación del Arancel vigente, al que sólo se han hecho ligeras modificaciones, todas ellas por lo general con el propósito de beneficiar industrias establecidas o por establecer, y con la salvedad de las modificaciones que significan el Tratado de Reciprocidad con los Estados Unidos, ha sido posible atender con largueza a los gastos públicos aumentados crecientemente a medida que han ido aumentando la población y las ciudades de la Isla; habiendo sido posible también dentro de ese régimen establecido, el desarrollo de las industrias hasta tal grado, que la genuinamente nacional, como la del azúcar, ha llegado hasta tal extremo que la inmensidad de su producción alarma y ha hecho hasta pensar en limitarla, para poder defender mejor los cuantiosos intereses comprometidos en ella, y las secundarias han alcanzado también tan extraordinario desarrollo, que algunas se desenvuelven maravillosamente, y en condiciones económicas insuperables, sin que desconozcamos a la par que otras claman por medidas de defensa en el Arancel, que les permitan defender sus productos en los Mercados locales, de sus similares extranjeros, que debido a múltiples concausas originadas por la gran guerra, se encuentran en condiciones de presentarse fuera de todo peligro de competencia, y amenazando con la ruina a todas esas industrias nacientes, secundarias, pero de innegable y positivo valor en el desenvolvimiento de nuestra economía nacional.

Este Arancel, cuya aplicación nos ha brindado los beneficios a que antes me he referido, está basado en el último Arancel de Aduanas que España mantuvo en Cuba, que tiene fecha del año 1897 y su modificación esencial consiste en haberse suprimido completamente la columna de derechos diferenciales, representando por lo tanto su implantación una rebaja, de hecho de un 60 por 100 en la totalidad de los adeudos y simplificándose estos por una misma unidad de adeudos para todas las mercancías que se importaran cualquiera que fuera su procedencia y las banderas del barco que las condujeran. Este Arancel fué puesto en vigor por el Gobierno de los Estados Unidos en el año de 1900, resultando una copia corregida, sin mayores modificaciones, del Arancel que primeramente pusieron en vigor a mediados de 1898. No obstante, los rendimientos obtenidos por su aplicación durante los primeros años, resultan considerablemente mayores que los obtenidos como promedio anual con el Arancel de 1897.

Sin embargo, no es posible dejar de reconocer que el Arancel vigente adolece, conforme antes se dijo, de multitud de defectos ocasionados por el advenimiento de nuestros descubrimientos, que en las Ciencias y en las Artes han determinado la producción de materias, objetos, artículos, que al no encontrarse comprendidos en sus disposiciones, ofrecen por lo menos, inconvenientes para su clasificación; pues en la mayoría de los casos, al realizarse ésta por analogía, resultan o excesivamente gravados con los adeudos que le corresponden, o que a la inversa, adeudan por muy poco en relación con su valor, lo que no resulta justo o equitativo, por lo que significa para las relaciones entre el comercio, y crea cuando menos un perjuicio para el Fisco que no percibe los derechos que legalmente le corresponden, según las bases en que descansa ese propio Arancel.

Durante la práctica que hemos tenido, por largos años, en la Junta de Protestas, conociendo y resolviendo, precisamente, los conflictos surgidos por estos motivos entre los Administradores de Aduanas y los importadores; y también, durante el tiempo que llevamos al frente de la Aduana de la Habana, donde a diario tenemos que resolver múltiples problemas de esta índole, hemos podido conocer innumerables casos de esa falta de adaptación del Arancel vigente, a las circunstancias actuales en que se desenvuelven las industrias y el comercio.

Hemos aprovechado esta práctica para ayudar a la revisión del proyecto de Aranceles, redactado por la Comisión Consultiva e Informativa, y últimamente hemos aportado esos antecedentes a la Comisión de la Cámara de Representantes para ayudar a la confección del Proyecto de Arancel que ha dado a la publicidad en 1924.

Además no existe en sus disposiciones la proporcionalidad debida entre los adeudos señalados a las materias primas y los adeudos que corresponden a los artículos fabricados por las mismas, por lo cual, se entorpece el libre desenvolvimiento de esas industrias.

Es preciso pues, cuando se trata de alterar o de variar las disposiciones del sistema Arancelario que nos rige, considerar muy ampliamente las observaciones antes expuestas. Toda medida que afecte al sistema seguido para el desenvolvimiento de las relaciones comerciales, tanto domésticas como internacionales, es un asunto de tanta trascendencia, que llega a constituír inclusive en muchos países, sus tendencias en uno y otro sentido, el programa de lucha de los Partidos Políticos para la obtención del Poder. Entre nosotros su trascendencia es aún mayor.

La recaudación de las Aduanas es el eje fundamental en que descansan los recursos de la Nación, es la fuente de ingresos más saneada y más segura conque contamos, constituye la garantía de nuestro crédito exterior, y naturalmente, el Arancel que sirve de base para esas recaudaciones mantiene esencialmente una tendencia fundamentalmente fiscal.

Variar ese Arancel, por lo menos supone un peligro para la seguridad de esas rentas y por ende, para la seguridad de la economía nacional y como consecuencia para nuestra garantía exterior.

De ahí, que todos los países se preocupen de rodear de las mayores garantías de acierto cualquier reforma arancelaria que intenten adoptar y la mayor parte de los mismos mantienen, permanentemente comisiones especiales de Peritos expertos en estas materias, que dedican todos sus empeños y todo su tiempo, exclusivamente a realizar estudios, recopilar antecedentes, a preparar en fin, dentro de las mayores seguridades de garantía para el Gobierno, la modificación estimada como necesaria.

Un Arancel de Aduanas no es más que una relación detallada de mercancías a la que se fijan derechos a su entrada en el país en que se importan; pero es absolutamente indispensable que la estabilidad y la proporcionalidad de los derechos en relación con el valor de mercancías brinden las debidas seguridades a la producción, a la industria, y al comercio, para no estorbar las relaciones mercantiles; toda vez que no puede perderse de vista la doble función del Arancel de servir para subvenir a las cargas del Estado, y además para regular las relaciones comerciales, tanto en cuanto hacen referencia a los intereses del comercio local como las del comercio internacional.

En esta parte correspondiente de la Memoria se estudian los sistemas arancelarios de la doble columna y de la columna única; de los derechos específicos y de los derechos ad-valorem; pero llegamos, en este problema de tanta importancia, a la conclusión de que la Reforma del Arancel, actualmente en vigor, no puede realizarse en estos momentos si por esa Reforma se entiende una modificación radical del sistema. La gravedad del problema, por su trascendencia, aconseja prudentemente realizar esa modificación después que se hayan hecho los estudios preliminares absolutamente necesarios para tal propósito, se hayan reunidos los antecedentes de mayor valor y con verdadero conocimiento de causa y alteza, de miras se haya preparado la Reforma.

Por de pronto, y para atender a la necesidad urgente de reformar el Arancel, revisando sus deficiencias y adaptando sus disposiciones a las necesidades económicas, sociales y aún políticas del momento, puede realizarse señaladamente lo que yo llamaría, una revisión de sus preceptos, sin cambiar esencialmente la estructura del mismo, sin variar su naturaleza, introduciendo las medidas de defensa, que plenamente justificadas y ante el límite exacto de sus necesidades requieran las industrias nacionales y puesto en vigor ese Arancel, provisionalmente, se emprenderá entonces, con mayor tiempo, la ardúa tarea de estudiar la conveniencia o no, de la Reforma total del sistema Arancelario.

No podemos olvidar que carecemos de toda la preparación con que cuentan los demás países por medio de las Comisiones que permanentemente funcionan bajo las denominaciones de Comisión de Tarifas como la de los Estados Unidos, o Junta de Aranceles y Valoraciones en España. Nuestra Legislación no mantiene ninguna organización dedicada a esa finalidad y ni siquiera las estadísticas responden a las necesidades prácticas para esos empeños.

No existe ningún Centro Oficial o privado en el cual se reunan antecedentes completos, sobre el número de nuestras industrias, el capital empleado en las mismas, la producción anual y demás pormenores utilizables, en un estudio comparativo, pues sólo existen datos sobre la industria de fabricar azúcar, y los alambiques y la manufactura de tabacos y cigarros, y aún así, tratándose del principal producto del País, como es el azúcar, nos hemos visto ante un problema cuando hemos tratado de obtener el precio promedio del azúcar, por años desde 1902 hasta la fecha, para incluírlo entre los datos estadísticos, informativos y de comparación y para poder llenar es-

(Continúa en la página veinte)

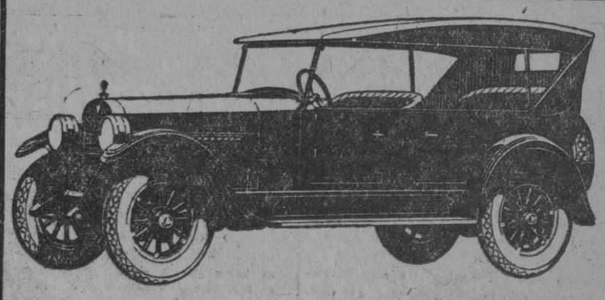

HUDSON
ESSEX

GRAN REBAJA DE PRECIOS

TERMINADAS LAS NUEVAS PLANTAS QUE HAN PERMITIDO AUMENTAR LA FABRICACION A 1.300 COCHES DIARIOS (LA MAYOR DEL MUNDO EN 6 CILINDROS), SE TRANSFIEREN AL PUBLICO LAS REDUCCIONES EN EL COSTO DERIVADAS DE TAN FABULOSA PRODUCCION.

NUEVOS PRECIOS:

ESSEX phaeton, 5 pas.	$1100
ESSEX coach, cerrado, 5 pas. ...	$1100
HUDSON phaeton, 7 pas.	$1900
HUDSON coach, cerrado, 5 pas.	$1900
HUDSON brougham, 5 pas. ...	$2200
HUDSON sedan, 7 pas.	$2500
HUDSON sedan-limousine, 7 pas.	$2650

En estos precios se incluyen defensas delantera y trasera, motometer y cerradura en la caja de velocidades. Los abiertos llevan protectores de estribos y radiador niquelado con emblema en la tapa.

INVESTIGUE NUESTRAS FACILIDADES DE PAGO

UN EJEMPLO: UD. PUEDE OBTENER UN ESSEX PAGANDO UNCAMENTE $400 AL CONTADO SIN DESEMBOLSAR NADA MAS POR NINGUN CONCEPTO, NI PARA GOMA DE REPUESTO NI CHAPA, GASTOS QUE ANTICIPAMOS NOSOTROS. EL RESTO SE PAGA EN 12 MENSUALIDADES SIN FIADOR NI SEGURO.

GRAN EXISTENCIA DE REPUESTOS NUEVOS

J. ULLOA Y COMPAÑIA

P. Martí 3, 5 y 7 — Telf. M-7951

Distribuidores de Packard, Hudson, Essex y camiones White.

JULIO B. FORCADE

(ESPECIALISTA EN BONOS)

Miembro de la Bolsa de la Habana

VENDO

ACCIONES PREFERIDAS DE LA HABANA ELECTRIC & UTILITIES CO., DEL 5 POR CIENTO. A LOS TIPOS ACTUALES PRODUCEN ALREDEDOR DE 7¼ POR 100.

Teléfono A-4983

Oficinas: Banco Nacional 226-227-228

ESTABLECIDA EN 1905 — CAPITAL PAGADO $500,000

THE TRUST COMPANY OF CUBA

ALBACEAS — SÍNDICOS — ADMINISTRADORES

Departamento de Bienes — Departamento de Seguros

Cajas de Seguridad — Valores en Custodia

Tendremos mucho gusto en explicarle nuestro servicio en detalle, por carta o personalmente.

OBISPO 53 — HABANA

N. Gelats & Co. — BANQUEROS HABANA — Aguiar 106-108

Vendemos Cheques de Viajeros Pagaderos en Todas Partes del Mundo y Cartas de Crédito Circulares en las Mejores Condiciones

"SECCION DE CAJA DE AHORROS"

Recibimos Depósitos en Esta Sección, Pagando Interés del 3 por 100 Anual

Todas estas operaciones pueden efectuarse también por correo

TELEFONOS DEL "DIARIO"

PARA QUEJAS Y SUBSCRIPCIONES LLAMESE A LOS NUMEROS

M-8404 y A-5334

NUEVA FABRICA DE HIELO, S. A.

propietaria de las fábricas de cerveza y hielo "LA TROPICAL" y "TIVOLI"

SECRETARIA

JUNTA GENERAL DE ACCIONISTAS

PRIMERA PARTE DE LA SESION ANUAL ORDINARIA

De orden del señor Presidente cito por este medio a los señores accionistas de la compañía para que se sirvan concurrir a las DOS DE LA TARDE del día VEINTE Y OCHO del actual mes de marzo a la casa número 106 y 108, de la calle de Aguiar, edificio de los señores N. GELATS Y COMPAÑIA, a fin de celebrar la PRIMERA PARTE de la SESION ANUAL ORDINARIA de la JUNTA GENERAL, en que se dará cuenta con las actas de la última sesión ordinaria de la propia Junta General, la MEMORIA de la JUNTA DIRECTIVA fecha 31 de diciembre de 1925, el BALANCE GENERAL de dicho año y el INVENTARIO DE BIENES; y será nombrada la COMISION DE GLOSA, de acuerdo con lo prevenido en el artículo 12 del Reglamento en relación con el número 16 de los Estatutos de la compañía.

Y según lo dispuesto en el artículo 7 del propio Reglamento, se hace público por este medio.

Habana, 17 de marzo de 1926.

El Secretario,
Cristóbal Bidegaray.

3034 alt.

TODO EL AÑO

Y todos los días Ungüento Moneda es indispensable en el hogar. Es la medicación de los pequeños males. Abre, encarna y cierra pronto granos, diviesos, golondrinos, panadizos, rasguños y otros males semejantes. Monesia cuesta poco y sirve para mucho.

alt. — 8 Mzo.

CERVEZA: ¡DEME MEDIA "TROPICAL"!

M.E.C.D. 2016

A TRAVES DE LA VIDA

POR HECTOR DE SAAVEDRA

MEMORIAS DE UNA DAMA

Si cuando yo era niña hubiera dado la mano al entrar a las personas que estuvieran en un salón, de seguro que mi padre me habría reprendido, afectuosamente, es verdad, pero siempre hubiese sido una amonestación.

Parece ser que no era costumbre, durante el segundo imperio francés, manosearse como hoy se hace y que las costumbres inglesas, que aun perduran en Francia, de saludar a las damas con una inclinación de cabeza, eran las que se imponían a las niñas, quienes hacían una reverencia, doblaban un poco las rodillas y así saludaban sin alargar jamás la mano.

Es cierto que ya casi está desterrado entre nosotros el besuqueo, pero queda todavía el "shake hands" americano, que domina en todos conceptos, porque si bien algunas señoras dan una mano de trapo o un pedazo de carne flácida, otros caballeros la estrechan vigorosamente y muchos no se deciden a soltarla.

No hay duda de que el contacto de las manos se agrega a la mirada y que por él se juzga a la persona. Se trasmite la franqueza o la hipocresía, el valor o el miedo. Dar la mano es ofrecer el corazón, por eso los que las tienen siempre sudadas deben poseer muy húmedos sentimientos. Además el corazón no es cosa para ofrecerse como los billetes de caridad.

Seguramente no debía abusarse de esta manifestación noble y espontánea de la sinceridad y la simpatía. Aparte de que es desagradable encontrarse entre los dedos unas patas de rana frías e insípidas, o una humedad harto repulsiva, es improcedente mostrar a todo el mundo el mismo interés y simpatía. Por eso cuando estoy en un salón, con otras señoras y veo entrar a un caballero que se limita a saludarnos con la cabeza, no puedo menos de decir: —"He ahí un hombre "chic".

En verdad los buenos hábitos se pierden y las costumbres sociales se comprometen cada vez más. ¿Cómo mantenerlas? Podría encargársele a los criados que bajo el tono de la deferencia recordaran a los invitados o a las visitas, cuáles eran "las conveniencias". Así se hizo en una comida oficial, en París, en la que el "maitre d'hotel" se acercaba al oído de algunos comensales y les advertía que no se colgaran del cuello la servilleta, que usaran el cuchillo del pescado, que no se escarbaran la dentadura y muchas cosas más, todas de pequeños detalles, pues las buenas maneras no se aprenden en una sesión y muchas personas de las que vemos comer en los lugares públicos se figuran que saben portarse bien en la mesa cuando no se meten en la boca la hoja del cuchillo, exactamente como aquellos que se estiman muy hombres honrados por el hecho de que no le sustraen la cartera del dinero a los demás, o le hurtan el reloj del bolsillo.

Muchas cosas hay que "mamarlas", como dice Don Benito Pérez Galdós en su rudo y genuino castellano, porque la madre es la que enseña diaria y pacientemente las buenas maneras, los hábitos higiénicos y las mejores costumbres, pero, después de todo, estamos en plena democracia y dada nuestra susceptibilidad el resultado sería deplorable si encomendáramos a un criado el enseñar a nuestros paisanos, que todo lo saben, esas niñerías a las que no vamos, entre cubanos, a dar importancia...

Vale más mantener el criterio, bravamente, como se lo he visto hacer a una joven y elegante señora, que no conozco todavía y que me sorprendió po rel aplomo con que entró en la sala, donde estábamos muchos y dejó chasqueados a cuantos se preparaban a darle la mano.

—Son cosas de Susanita —me dijo una señora que estaba a mi lado...

MARIA VICTORIA.

MANUEL CAMIO

UN FUTURO CONCEJAL

Suena con insistencia entre los nombres de las personas que van a ser designadas por el Partido Liberal para ocupar un puesto en la boleta de los próximos comicios co-

mo aspirante al cargo de concejal del Ayuntamiento de la Habana, un amigo nuestro muy estimado, el Sr. Manuel Camío, Secretario General de la Empresa periodística "El País" y uno de los más consecuentes liberales con que cuenta el Partido por el cual ha venido luchando con denuedo y sin tregua, año tras año.

Si la Asamblea, haciendo estricta justicia a los méritos del señor Camío por sus condiciones morales e intelectuales acuerda postular al Sr. Camío, no dudamos que el Cuerpo Electoral de este Municipio, sabrá llevarlo con sus votos, a un escaño del Ayuntamiento habanero.

Con verdadera complacencia celebraremos que el querido compañero en la prensa Sr. Camío vea premiada su invariable consecuencia política y sus valiosos servicios al partido liberal mereciendo la postulación para el cargo de Concejal que le señalan ya sus correligionarios.

LA LEY DE LOS REGISTROS

IX

Los Registros de la Propiedad Inmueble desaparecerán el día en que se proceda a la ejecución de la Ley de los Registros, lo mismo si queda tal como ha sido publicada, como si, contra preceptos y prohibiciones constitucionales, es reformada en todo o en parte. ¿Significa esto que esos Registros son intangibles? En cuanto a los libros, sí. Ellos son legal y realmente los Registros de la Propiedad. Tocarlos en cualquier forma que sea es dejar la propiedad inmueble a merced de la malicia y la negligencia, a la libre disposición de los delincuentes. En lo que se refiere a las demarcaciones, aranceles y otras materias que no alteran los libros, caben algunas reformas y mejoras. Respecto a los nombramientos de Registradores, hay que respetar la actual legislación que es en extremo exigente, como es necesario y conveniente que sea. También está fuera de duda que no debe permitirse que un Registrador aparezca calificando treinta, cuarenta o más escrituras al día, cuando probablemente no habrá hecho absolutamente nada en ellas, siendo también un hecho indiscutible que si se trata de títulos de alguna dificultad será casi imposible que pueda calificar más de ocho al día. Este mal, advertido desde hace mucho tiempo, es necesario evitarlo. ¿Tiene remedio en la nueva ley? No. La división de los Registros se ha hecho con tanta falta de equidad que los actuales Registradores quedan en condiciones tales que difícilmente podrán cubrir los gastos de local, empleados, libros etc. En cambio los nuevos Registradores—como en realidad estarán en posesión de las cuatro quintas partes de las demarcaciones de los Registros existentes, escogidas precisamente las que proporcionan mayor movimiento en las operaciones,—seguirán calificando, por medio de empleados irresponsables, treinta, cuarenta o más títulos al día.

La reforma en este punto no resuelve nada beneficioso al público. Tan solo saldrán favorecidos los nombrados por el favor, por el privilegio, sin oposición ni concurso, sin haber demostrado en ninguna forma su competencia. En cambio, priva de derechos adquiridos a los actuales Registradores y a los aspirantes a Registros que han hecho oposiciones y han venido en ellas obteniendo altas y brillantes calificaciones.

El cuerpo de Registradores de la Propiedad tiene su escalafón. En él figuran Registradores de segunda clase con más de 25 años de servicios. Al crearse ahora en esta nueva ley muchos Registros de primera clase, no se les puede decir honradamente que ninguno de ellos ha de ser ocupado por quienes tienen reconocido en la ley vigente un derecho exclusivo sobre los mismos. Esto mismo puede decirse respecto a los Registradores de tercera clase que esperando su legítimo e indiscutible ascenso se han pasado los mejores años de su vida y tienen que perder ahora toda esperanza para el porvenir, puesto que se aumenta de tal manera el número de Registradores que entran por la puerta falsa del favor inmerecido que en lo sucesivo el ascenso ha de ser algo fuera de toda posibilidad.

Es también un hecho público y notorio que hay Registrador de la Propiedad que gana al año más de cien mil pesos. Esto no puede servir para justificar la reforma hecha festinadamente y en secreto por nuestro Congreso, ya que se crea el Registro de Ferrocarriles, que recaudará al año más de doscientos mil pesos conforme a datos fidedignos que me propongo publicar detalladamente, y que otros Registros serán fuente inagotable de oro americano, cubano y español, con entradas iguales o superiores al mejor de los Registros de la Propiedad mutilados. Respecto al Registro que produce más de cien mil pesos anuales se procede con una equidad pasmosa. Dos de los nuevos Registradores percibirán "per capita" y como buenos hermanos unos cincuenta mil pesos anuales; y con un espíritu de caridad que no merece más que altos elogios, dejan al actual Registrador una zona que puede producirle cincuenta pesos al mes. La pena impuesta es peor que la de muerte. Como si esto fuera poco, este último Registro seguirá siendo de primera clase.

Hay Registros de la Propiedad que deben dividirse, pero el número de ellos es muy corto, cinco o seis cuando más, figurando entre ellos algunos respetados por el Congreso. Pero para hacer la división no hay que reproducir la fábula del león dejando a los Registradores que se encuentran en ese caso las migajas del botín, como limosna, para que se consuelen y resignen sin dar una sola queja ni establecer ningún recurso legal para evitar fulminantes cesantías, visitas inquisitoriales, quejas repetidas que den lugar a expedientes de bochornosa separación. La lucha por la vida tiene grandes exigencias, pero es imposible que en ella los hombres nos consideremos todavía en la época en que la violencia y la fuerza decidían todas nuestras cuestiones.

La conducta de los Registradores en ejercicio ¿merece castigo tan duro, tan público y tan perjudicial a sus intereses y derechos? En caso afirmativo ¿por qué permitir que sigan desempeñando Registros de la Propiedad? En otro caso, si no han hecho nada que justifique o disculpe medidas tan violentas, todos tendremos que convenir que sin oirlos, sin permitirles la defensa, han sido condenados con notoria injusticia.

Los gobiernos del General Wood y de Mr. Magoon que introdujeron tantas reformas en nuestra legislación, que suprimieron muchos términos municipales, agregando sus barrios a los Municipios que creyeron convenientes, no se atrevieron nunca a alterar la demarcación de ningún Registro de la Propiedad. Este hecho hace patente su religioso respeto a nuestra legislación hipotecaria. Sabían que no podían ni debían tocarla.

Los gobiernos anteriores, cubanos, ¿alteraron la demarcación de los Registros? Con largos intervalos fueron creados en la Habana los de Oriente y Noroeste, dividiendo en dos el de Cienfuegos y también en la misma forma el de Remedios. Además, al crearse varios Juzgados de Primera Instancia, fué necesario crear los correspondientes Registros de la Propiedad. Para la creación de estos otros Registros ¿se le ocurrió a nadie la incalificable idea de "descuartizar", esta es la palabra apropiada, los libros de ninguno de ellos? Todos fueron creados aprovechando la separación de los libros por Ayuntamientos suprimidos o no, o la existencia de varias Secciones respecto a determinados Ayuntamientos o por medio de certificaciones expedidas con vista de los libros ya existentes que hasta hoy siempre han sido considerados como intangibles, como hay que considerarlos siempre.

Un Presidente como el General Machado ¿puede aceptar que los libros de los Registros se rompan y que sus hojas se dividan para ser encuadernadas de nuevo? ¿Puede permitir que se realice, respecto de los Registradores en ejercicio y aspirantes a los Registros, el más inaudito de los despojos?

Si se quiere saber lo que significa el desglose de las hojas y la rotura de los libros, hágase una prueba en extremo fácil y sencilla. Tómense seis libros de los que están sin usar y que no han sido entregados a los Registradores. Simúlese que se realizan las operaciones ordenadas por la Ley de los Registros. ¿Cuánto tiempo se empleara y cuántas personas han de intervenir en ellas? Pregúntese a los Registradores el número de libros que cada uno de ellos tiene en uso. Cuando se sepa cuántos existen en toda la República, se sabrá también que no contamos con el número de encuadernadores que se necesitan para realizar en tres años el desglose y la nueva encuadernación. Habría que importar encuadernadores. Y no es posible olvidar que los libros no pueden sacarse de los locales donde están instalados los Registros. ....

Mientras todo esto se hace ¿qué sucederá en los Registros mutilados? Que necesariamente tendrá que suspenderse en ellos toda operación, a excepción de los asientos de presentación. Ningún Registrador, de los actuales, puede expedir certificaciones de asientos referentes a fincas que figuran en todo o en parte en los libros destruídos. Nadie podrá obtener una anotación, una inscripción. Ningún Registrador, de los nuevos, podrá hacer nada mientras no tenga en su poder los nuevos libros debidamente encuadernados. Necesariamente tendrá que suspenderse la contratación respecto a la propiedad inmueble mientras no se terminen todas las operaciones ordenadas por la Ley de los Registros. Y después de terminadas, ¿será posible la confianza en los nuevos libros? ¿Quién cometerá la imprudencia temeraria de comprar un inmueble? ¿Quién podrá levantar fondos con garantía hipotecaria? Nuevos y fundados alicientes para la usura que corroe nuestras entrañas.

¿Cómo podrá evitar el Presidente de la República todo esto y mucho más que es necesario exponer? Su voluntad es muy grande, pero la ley autorizándolo para "hacer", no introducir, modificaciones en la nueva ley es un nudo corredizo que puede extrangularnos a todos. El Ejecutivo no tiene más que un camino, decirle al Congreso que toda la Ley de los Registros es impracticable, innecesaria, lesiva a los sagrados intereses de la nación. ¿Reformarla? Imposible. No hay en ella nada aceptable

El Colegio de Abogados, que nada ha hecho hasta ahora, provocando con su silencio comentarios que he tenido que rechazar, está obligado a intervenir activa y resueltamente en este asunto. Necesariamente los miembros de su Junta Directiva han estudiado la Ley de los Registros. Es un deber en ellos exponer el fruto de sus luminosos estudios, encauzar e ilustrar la opinión pública, convocar una junta extraordinaria, elevar una exposición al Presidente de la República. El silencio es de oro menos cuando la protesta se impone, aunque no tenga más objeto que salvar la propia responsabilidad en momentos de locura colectiva. Todas las corporaciones han protestado contra la Ley de los Registros. Se impone que el Colegio de Abogados hable a favor o en contra de ella. La discusión que no ha existido en el Congreso puede verificarse en el Colegio de Abogados.

Adolfo CABELLO

La obra del mejor amigo de Cuba

ACLARACION IMPORTANTE

En la conclusión del artículo titulado "La Obra del Mejor Amigo de Cuba", debido a la docta pluma de nuestro distinguido amigo el señor Cosme de la Torriente, ex embajador de Cuba en los Estados Unidos, sobre el libro de James Brown Scott "Cuba, la América Latina y los Estados Unidos" que apareció en nuestra edición de la tarde del sábado último, se omitió una parte importantísima de aquel trabajo que hace atribuir al Dr. Torriente, conceptos que él no ha emitido.

Para salvar esa omisión lamentable, insertamos seguidamente la parte del trabajo que se dejó de publicar:

La deficiencia de entonces nos ha obligado y obligará por muchos años a luchar para variar lo hecho y de ahí la necesidad de una dedicación constante por nuestra parte a los asuntos internacionales para lograr, como ya sucede, una preferencia marcada de la juventud cubana de la hora presente hacia esa clase de estudios. A ella la Patria tiene ya encomendada la gran labor de asentar sobre mejores bases en lo porvenir las estrechas relaciones que siempre deben existir entre Cuba y los Estados Unidos.

No implica todo lo que dejo dicho que yo no reconozca que en el momento en que así se procedió, sólo los hombres partidarios de la independencia no compartíamos los temores de los que en los Estados Unidos, y aun dentro de Cuba misma, auguraban el fracaso de nuestra República si se establecía como la soñaron con Céspedes y Martí sus precursores.

No se puede tampoco negar, al que juzgue sólo por los resultados, que aparentemente, en los tiempos en que algunas veces el artículo tercero del Tratado entró en función, que los males que causó su aplicación fueron materialmente menores que los que trajeron la ingerencia. Pero es muy firme mi creencia de que si a la República no se le hubieran impuesto andadores en los primeros tiempos de su vida, en los que pudiéramos llamar su infancia, de la que ya afortunadamente ha salido para entrar de lleno en los de una robusta juventud, la mayor parte de las dificultades que hemos sufrido no se hubieran presentado, o de presentarse se hubiesen resuelto por los remedios y los recursos que han curado a otros pueblos, como lo atestigua la historia. La voluntad y los impulsos de la ciudadanía, como los de las personas naturales, no pueden castrarse, como no sea para producir males mayores que los que se quieren atajar. Nada peor que el que la tutela subsista después de la mayoría de edad, cuando con ésta el libre albedrío y el sano juicio han llegado y entrado en acción. El ejercicio de la tutela implica la recurrencia constante del pupilo al autor y así la amenaza de la ingerencia extranjera ha producido siempre, como natural consecuencia, por parte de los más osados de entre los bandos, en contienda en nuestras funestas luchas políticas del pasado, que estimo no habrán más nunca de repetirse, la apelación a recursos o procedimientos a que incita el más perturbador de la conciencia de todo buen patriota cubano de los artículos del Tratado Permanente. A su amparo, en tiempos de contiendas desgraciadas, se ha invocado la amenaza o la existencia de un peligro que podría producir o provocar la falta de protección adecuada o a la vida, o a la propiedad, o a la libertad individual, o a la falta de cumplimiento de las obligaciones impuestas por el Tratado de París, esto es, más concretamente, la ausencia posible de un gobierno adecuado para la protección de todos estos derechos y garantías, con grave amenaza hasta para la independencia de Cuba.

CRONICA

EL PERIODISTA, PRIMERO

¿Cuántos años tiene usted, señorita Ofelia Rodríguez Acosta? ¿Quince? ¿Veinte? ¿Cuántos hace que se metió en letras de caballería? ¿Uno? ¿Tres? ¿Y usted se cree pimpollo, que eso basta para venirnos a descomponer el truco a los veteranos de los periódicos; a los mayores en edad, pretensión y picardía? Con un énfasis de entrevistadora novel nos dice: "El periodista está obligado a desaparecer en lo absoluto de la escena; sólo sus interrogaciones serán como la batuta del músico, que no tiene más que marcar la partitura a cargo de su dirección". Claro; con ese espíritu rebelde y agresivo que usted se gasta para andar por la ideología, ha confundido la batuta con la clásica vara del maestro de escuela y la usa para darles en los nudillos a los entrevistados moroscos.

No es así la cosa en el reino peregrino de la "interview". La batuta, allí, como en las orquestas, lo es todo. Lo más alto, lo más ágil, lo más elocuente, armonioso y con sentido. Usted deja suelto a un "interviuvado" y no hay público que aguante la tabarra del numerito. O se va de calderón o se mete en floituras de compás de compasillo. Y eso, después de remedar a los "cantaores" flamencos cuando templan la situación: tirones al cuello de la camisa, carraspeos, gorgoritos, cierre de puertas y salivita por el colmillo. Si usted se inhibe y copia salen, naturalmente, vulgaridades bastantes para ganarse la enemiga del periódico, del público... y del "interviuvado". De éste, principalmente. Con su secuela de rectificaciones y conceptos a aclarar.

Fíjese bien, señorita Rodríguez Acosta. Las entrevistas no se hacen sino para disimular un reclamo o para exaltar a un necio. O, en último y más digno caso, para salvar los días sin tema de actualidad. Con la persona que verdaderamente merece una "interview" huelgan las preguntas. Si vale es por algo que ya ha expuesto con la pluma, con la voz, con la espada, con el pincel, con el arco o con el gesto. A nosotros nos dirá cosas ya sabidas.

El fuerte de un periodista avispado son las "interviews" con los mediocres. Son los únicos que deben merecer nuestra diligencia. En ellas todo nos pertenece: la idea, la letra, la fotografía... y el mediocre. En el retrato es usted, de los dos, el mejor colocado, allí y fuera de allí. Después del magnesio, usted debe hablarle al hombre de la "interview" de cosas a su alcance: del estado del tiempo (si es hombre de su tiempo), del precio de las subsistencias (si no es un economista), de cualquier asunto fuera de lo que él pretende dominar. Y cuando note que se va a meter en opiniones usted se levanta, tranquilamente, y se va. Pasará el hombre una noche poblada de angustias. Tal vez le llame, a la hora de la comida, a su casa "para aclarar un concepto". Usted ese día no come con la familia. Echa una cana a "interview", Luego, a solas, en el mundo de la imaginación, donde únicamente las cosas están bien dispuestas, usted se siente la personalidad que ha detentado el mediocre y saca de su cabeza todos los proyectos, todas las maravillas que le valdrán de "camouflage" al otro en sus aspiraciones inconfesables. Y llega la mañana y abre él el periódico y se queda viendo visiones adorables. El—"¡Sí, sí, yo, no hay duda! Lo dice el periódico. ¡Aquí, aquí! Mira, Juanita; y tú, Moncito, mira...—, él ha hablado de esto y de lo otro y de lo de más allá... Ha hablado y ha conmovido y ha triunfado. Y un día, a la salida de un banquete en su honor, al que, afortunadamente, no la invitan a usted, se lo encuentra, la recuerda y le dice, extendiéndole, protector, la mano (que él es así de demócrata): "¡Hombre: me alegro verte! Te felicito. Has recogido con bastante habilidad mis palabras. ¡Vaya memoria, compadre! ¡Y hay tontos que no dan importancia a la memoria!"

¿Usted se indigna, señorita Rodríguez Acosta? Cosas de los quince de los veinte años. Cálmese. Tiene usted ilusión. Es dueña del enorme tesoro de su juventud. Y en plena juventud es usted alcalde, representante, novelista, cantante, triunfadora en un concurso de belleza, catedrático de una universidad ilustre; toca el piano, la pandereta; atraviesa sobre el Niágara por una cuerda floja; doma fieras... ¡Y se indigna! ¿Qué más quiere?

A lo mejor querría usted que no hubiese mediocres a quienes entrevistar; ser una batuta en la orquesta fabulosa de un mundo de armonías inefables. Pues bien; agite la batuta y el milagro será. Hágase la luz en su ilusión y en sus ideas y se acordarán los sonidos interiores de su corazón y su cerebro. Lo de fuera es ruido ,algarabía y estridencia. Magnesio, ambiciones y orgullo. Los hombres de las "interviews" son necesarios a la farsa de la vida. "¡Cuál gritan esos malditos!" Pero si los "malditos" no gritasen ¿cómo se justificarían los arrebatos de Don Juan?

Y Don Juan, ¡Doña Inés del alma mía!, goza matando "vivos" y resucitando "muertos".

Rafael SUAREZ SOLIS.

DE SAN FERNANDO DE CAMARONES

SENTIDO FALLECIMIENTO

En la mañana del domingo 14 del mes en curso, dejó de existir en su resistencit de Caonao, el vecino barrio de Cienfuegos el señor Gumersindo Careras y Carballosa, según oportunamente comuniqué por telegrama de la misma fecha, a ese DIARIO.

El lunes 15, a las once de la mañana, se efectuó el traslado de sus mortales despojos al Cementerio de esta localidad.

Desde Cienfuegos fu conducido el cadáver de Gumersindo Carreras, en una lujosa carroza de la casa funeraria de Juan Pujols, de Cienfuegos.

Al llegar la fúnebre comitiva a Lajitas, distante cerca de dos kilóallí, representaciones de todas las clases sociales de este término, y desde allí hasta el lugar donde recibió cristiana sepultura fué conducido en hombros.

En la Iglesia Parroquial, y por el Reverendo Padre José Antonio Barra, y frente a la imagen del venerable Jesús de Nazareno, donada hace algunos años por la amantísima madre del señor Carreras, fueron efectuados servicios religiosos por el eterno descanso de su alma.

Este pueblo, al decir de personas autorizadas, no ha presenciado manifestación de duelo tan nutrida como la del pasado lunes.

En el lugar de costumbre, despidieron el duelo los señores Miguel Angel de la Torre, y Rafael Pomares, los cuales con sentidas frases hablaron de los méritos del extinto.

Este término, ha perdido, con la desaparición del señor Gumersindo Carreras Carballosa, a uno de sus hijos, que fué orgullo de San Fernando de Camarones.

Como hijo, como esposo y como amigo, fué ejemplar.

Como gobernante, dejó a su paso por la Alcaldía Municipal de aquí, la cual desempeñó desde 1910 hasta 1912. Por la voluntad de todos los vecinos de este pueblo, aceptó ser reelecto hasta el año 1916, y no continuó desempeñando el cargo como lo deseaban los habitantes del mismo por haberse enfermado de cuidado, viéndose con este motivo obligado a residir en Cienfuegos, donde adquirió la cómoda quinta "Villa Natica", en Caonao.

Debido a las gstiones durante su administración, se constituyó la Casa-Ayuntamiento, y el Parque Carreras, al cual se le puso ese nombre, como un homenaje al Alcalde Modelo.

Fué uno de los fundadores de la prestigiosa sociedad Liceo, y durante ocho años, fué su Presidente. Actualmente era Presidente de Honor.

Por el sentido fallecimiento del señor Carreras, el Ayuntamiento declaró de duelo local, el lunes, suspendieron sus trabajos las Oficinas Municipales y el comercio local cerró sus puertas durante el acto de su sepelio.

Por este medio, envío mi sentido pésame a los familiares, que lloran inconsolables la desaparición del bueno de Sindo.

Relación de algunas de las ofrendas florales dedicadas al señor Gumersindo Carreras Carballosa:

A mi querido Sinno, de Natica; A Gumersindo de Chalia y Pepe; A Sindo, de Alejandro y Ramona; A nuestro Hermano, Antero y Bernardo; A nuestro querido hermano, María y Boldomero; A mi juerido tío Sindo, Manolín; A mi buen amigo Sindo, Jacinto Portela; A nuestro juerido hermano, Rafael e Isabel; A Sindo, Mariano y Pablio González; A su fundador y primer Presidente, el Liceo de San Fernando; A Gumersindo, Margot, Humberto y Miguel Angel; A nuestro querido tío, Manolo, Isabel y Lolí; A su ex-Alcalde, el Ayuntamiento de San Fernando; A Gumersindo, familia de Robles; A Sindo, María Mederos, Viuda de la Torre; A Sindo, Joajuín López y familia; A Sindo, su hermano Peve; A Sindo, Manolo y hermanos Carreras.

El Corresponsal.

UN BUEN...

(Viene de la primera página)

Guin; Rafael Ching; Juan Chí; José Lí y Andrés Lam.

Se ocuparon varios pomos con opio, lámparas y demás utensilios empleados en los fumaderos de opio y la cantidad de dos pesos producto de la venta de este producto.

Presentados al Juez de Guardia Diurna, doctor Escala Milián, dispuso fueran rebitidos al Mariel.

PRINCIPIO DE INCENDIO

En el tren de lavado situado en Sol número 119, de la propiedad de José García se inició un principio de incendio que fué rápidamente sofocado por el dependiente Luis Martínez Cortón. Acudió el material de incendios que no tuvo necesidad de actuar.

El fuego fué producido a causa de haberse formado un corto circuito en los alambres de la corriente eléctrica, quemándose un florón y el cordón del mismo. Los daños carecen de importancia.

El sargento Pardillo de la Segunda Estación de Policía se constituyó en la casa levantando acta del hecho.

REGRESAN A WASHINGTON COOLIDGE Y SU ESPOSA

WASHINGTON, Marzo 21 (UP)—Ha regresado de Plymouth a esta capital el Presidente Coolidge y su esposa ,después de asistir a los funerales del padre de aquél. Inmediatamente se dirigieron a la Casa Blanca a descansar. El presidente tomó por la tarde su paseo acostumbrado.

El viaje desde Woodstock duró catorce horas, y el presidente comió ayer por la noche con los demás viajeros del tren, corresponsales de periódicos y guardias del servicio secreto, encargados de su guardia personal.

EL REY DE RUMANINA RECIBIRA A BRATIANO EL DIA 24

BUCAREST, Marzo 21 (UP)—El Rey Fernando recibirá a Bratiano el miércoles 24 para recibir de sus manos la renuncia del cargo que ejerce de primer ministro de Rumania, así como la del Gabinete que preside.

Es muy posible que el actual ganite, sea sustituido por uno de coalición, que nacerá del resultado de las próximas elecciones.

SERVICIOS RELIGIOSOS EN EL PALACIO REAL DE COPENHAGUE

COPENAGHE, Dinamarca, Marzo 21. (AP)— Anoche se celebraron servicios religiosos en palacio, donde se encuentra expuesto en capilla ardiente el cadaver de la reina viuda Luisa. Todos los miembros de la familia real asistieron con excepción de la emperatriz viuda de Rusia, que se halla enferma.

La emperatriz fué informada de la muerte de la Reina Luisa por el príncipe Gustavo, hijo favorito de la difunta.

ENCUENTRASE EN EL RIO PLATA EL CADAVER DEL CORONEL PEREPRA ROZAS

BUENOS AIRES, marzo 21. (A. P.)—El cadáver del coronel Carlos H. Perepra Rozas, que fué dos veces presidente de la Cámara de los Diputados, apareció hoy en el río Plata. El coronel Rozas desapareció hace diez días de un vapor que hace la navegación por dicho río durante un viaje a Montevideo. Los documentos que fueron hallados en las ropas del cadáver indentificaron al coronel Pereyra.

El coronel Pereyra Rozas era un político prominente en la Argentina. Descendía de Juan Manuel Rozas, el dictador argentino.

ANTIASMATICO "DILOA"
ASMA
45 AÑOS DE EXITO INDISCUTIBLE
SOLO DOS CUCHARADAS QUITAN EL ACCESO DE ASMA
DE VENTA EN: TODAS LAS BUENAS FARMACIAS
CORRESPONDENCIA. APARTADO 254 HABANA

DROGUERIA SARRA
LA MAYOR
SURTE A TODAS LAS FARMACIAS. ABIERTA TODOS LOS DIAS Y LOS MARTES TODA LA NOCHE

FARMACIAS QUE ESTARAN ABIERTAS HOY

LUNES

P. Dulce y Lugareño.
Ayesterán y Bruzón.
Neptuno y Monserrate.
Concepción y Avenida de Acosta.
Jesús del Monte No. 546.
Luyanó No. 3.
Correa No. 2.
Jesús del Monte No. 143.
Churruca No. 29.
Cerro y Lombillo.
Línea entre 10 y 12 (Vedado).
23 y C. (Vedado).
San Lázaro 402 y San Francisco.
Neptuno y Soledad.
Dragones y Manrique.
Reina No. 141.
Desagüe y M. González.
Monte y Angeles.
Consulado y Genios.
Animas y Amistad.
Reina No. 13.
Obispo y Aguiar.
Muralla y Villegas.
Egido No. 55.
Habana No. 42.
Gervasio No. 41.
Monte No. 172.
Santos Suárez y San Julio.
Belascoaín No. 227.
San Miguel y Manrique.
Martí y Armas.
Concepción y San Anastasio.
San Lázaro y Manrique.
Cuba y Santa Clara.
Fábrica y Santa Felicia.
Acosta y Saco.
9 No. 117 (Vedado).
Avenida Menocal No. 113-A.

NOTA.—Este grupo deberá prestar el servicio público todo el día y la noche de los domingos siguientes:

Abril 11.
Mayo 23.
Julio 4.
Agosto 15
Septiembre 26.
Noviembre 7.
Diciembre 19.

FARMACIA Y DROGUERIA
LA AMERICANA
GALIANO Y ZANJA
ABIERTA TODA LA NOCHE
LOS SABADOS
Teléfonos: A-2171, 2172, 2173

EL MEJOR PURGANTE
CARABAÑA

PARA
CATARROS
JARABE
MARGARIS
A. FOURIS-PARIS.

TOME
VERMOUTH IMPERO
3153 alt 22

Campaña Para ...

(Viene de la primera página)

La nota acusa a la industria tabacalera de los Estados Unidos de oponerse a la admisión de los tabacos cubanos en lotes de menos de tres mil, protegiéndose así contra un artículo cuyo consumo es menor del uno por ciento de la producción nacional, motivo por el cual permite que el setenta por ciento de las importaciones cubanas por correo sean de procedencia europea.

El tabaco cubano es un artículo relativamente sin importancia, a juicio del Consejo Nacional de Comercio Exterior, por cuanto sólo la mitad del uno por ciento de los tabacos consumidos en este país proceden de Cuba, siendo el resto de manufactura norteamericana. Ninguna otra industria recibe tal protección y la industria tabacalera tampoco la necesita.

"Una inundación de tabacos cubanos no pasa de ser una hipótesis; la prohibición contra los manufactureros norteamericanos en un mercado donde tenemos mil doscientos cincuenta millones de dólares es un hecho de lo más palpable y concreto—dice la nota—. Los manufactureros norteamericanos han de ganar por medio de esta legislación, y los intereses tabacaleros, además de participar en sus ganancias nacionales, no tienen nada que perder en relación con el comercio de los Estados Unidos".

Según la nota, durante varios años se ha venido protestando contra tal estado de cosas; pero en los actuales momentos los manufactureros y los exportadores, que representan los principales intereses de los Estados Unidos, se han agrupado para apoyar la proposición de ley, la cual no sólo permitirá la admisión de los tabacos por correo, sino que abrirá nuevas puertas a la industria.

La nota añade que el Consejo Nacional de Comercio Exterior no se propone obtener una rebaja en los derechos arancelarios para el tabaco. "Cuba es, ahora, uno de los mejores mercados de los Estados Unidos—dice la nota—y continuará siendo cada día un factor más importante en nuestra esfera comercial. Se reconoce que Cuba está ligada a la estructura comercial de los Estados Unidos y que lo único que ha retardado el desarrollo de las relaciones es la limitación que establece la convención postal.

Al terminar, dice la nota:

"La cuestión consiste en saber si la maquinaria postal de nuestros Gobiernos va a ser prohibida a los manufactureros y exportadores norteamericanos que comercian con otros países debido a una clase de proteccionismo que ninguna otra industria de los Estados Unidos pide ni ha recibido".

EL NUEVO CODIGO PENAL DE CHECOESLOVAQUIA SUPRIME LA PENA DE MUERTE

PRAGA, Marzo 21 (UP)— El comité parlamentario de asuntos legislativos estudia la implantación de un nuevo código penal, para reemplacer al actual, vigente desde la monarquía austrohúngara. Existe la intención de suprimir la pena capital en el nuevo código.

La última humorada

Adelina y Juan no tenían ya nada que decirse. Se habían pronunciado las palabras irreparables. Iban a separarse para no volver a verse más. La vida, que los había unido, los separaba al cabo de dos años. Adelina dejaba al día siguiente París para fijar su residencia en una ciudad provinciana, donde un empleo le aseguraba un porvenir modesto y apacible.

Antes de separarse, Juan dijo:

—He quemado todas tus cartas.

Adelina respondió:

—Has hecho bien. Yo he sido cobarde, y no me he atrevido. Quiero conservar las tuyas hasta mañana. No las quemaré hasta el mismo momento de dejar mi cuarto para siempre.

Se separaron, y Juan marchó a la ventura, y no se dió cuenta de que existía hasta que se vió en su propio domicilio. Junto a la estufa se veían aún las cenizas de las cartas de Adelina. Así, pues, todo había terminado. El Destino había sido más fuerte que su amor. ¿Acaso no tenía razón el Destino? ¿No era preferible que Adelina asegurase su vida en vez de estar a merced de un porvenir incierto, acaso de miseria?

Pasó la noche con varios amigos, y al retirarse creyó haber mitigado su pena. Pero al levantarse al día siguiente, sus pasos le llevaron frente a la casa de Adelina. Era la hora en que ella debía partir. Había llegado hasta allí sin reflexionar, movido por un instinto imperioso y obscuro. Y sus ojos se alzaron en dirección de una ventana que conocía perfectamente: la ventana de la habitación de Adelina. En aquel momento debía de estar quemando las cartas que él le había escrito.

La mirada de Juan se dirigió maquinalmente hacia el tejado, y vió que una leve columna de humo azulado salía por una de las chimeneas. Era la chimenea de Adelina, y el humo, el de sus cartas de amor, que Adelina debía de haber arrojado al fuego. Era todo lo que quedaba de un amor que acababa de extinguirse.

Sus ojos no podían separarse de la columna vaporosa y azulenca. Advirtió que cada vez era más densa. De pronto salieron de la chimenea con profusión espesos y negros copos, a los que se mezclaban algunas chispas.

Algunos transeuntes se habían detenido junto a Juan, alarmados por aquella humarada.

—¿Qué se quema allí arriba?

—Debe de haber fuego.

—Será el hollín de la chimenea que habrá ardido.

El grupo de curiosos aumentaba. A las ventanas se asomaban los vecinos, ya alarmados. Surgió la idea de avisar a los bomberos.

Juan no apartaba su vista de la ventana del cuarto de Adelina con el doloroso deseo de verla asomarse. Pero no lo hizo; entregada, sin duda, a sus preparativos de viaje, no se daba cuenta del accidente de que era causa.

Varios curiosos entraron en el portal de la casa para avisar al portero. Este salió, miró la chimenea con ojos competentes y movió la cabeza con aire tranquilizador. Aquello no sería nada. Además, los copos negros disminuían, disminuían, disminuían. Ya no había casi. Ya no había ninguno.

Pero Juan, inmóvil, helado el corazón, permanecía clavado en la acera, mirando aquella chimenea, por la que ya no salía nada.

Sintió una mano sobre su hombro. Un mocetón le decía:

—¿Qué hace usted ahí? ¿Tanto le interesa a usted?

—Debe ser el casero—dijo un joven ciclista.

—¡Sí ¡Sí! ¡Es el casero!

—Pues lo que es hoy—añadió el mocetón—no se le quema la casa. Conque tranquilícese usted.

Un anciano muy distinguido intervino:

Adrián VELY.

DEPARTAMENTO DE OBSEQUIOS DEL "DIARIO"

Diariamente insertaremos en esta sección las contestaciones a las cartas que nos lleguen solicitando informes, y todo lo relacionado con los obsequios ofrecidos por el DIARIO DE LA MARINA en el presente año de 1926.

También publicaremos una relación de todas aquellas cartas que se reciban con la dirección deficiente o sin dirección y que por ese motivo no puedan ser enviados los vales numerados.

NO HAY QUE OLVIDAR, CON LA REMISION DE LOS CUPONES, EL CORRESPONDIENTE SELLO PARA EL FRANQUEO.

ALFREDO D'ETCHART.—Cienfuegos.—Su carta

QUEJAS DE SUSCRIPTORES
Departamento Central, Habana, M-8404 Agencias: Cerro y Jesús del Monte, I-1994, Marianao, Columbia, Almendares, Buen Retiro, Quemados y Pogolotti, F-O-7090.

DIARIO DE LA MARINA

THE ASSOCIATED PRESS
Esta Asociación es la única que posee el derecho de reproducir las noticias cablegráficas y la información local que en este DIARIO se publiquen.

AÑO XCIV — LA HABANA, LUNES 22 DE MARZO DE 1926. — PAGINA QUINCE

HONDA CRISIS EN LA INDUSTRIA DE LA HULLA INGLESA

Sobre tres puntos principales versarán las actividades de los políticos en esta semana

LOS ASUNTOS DE GINEBRA

Informe de la real comisión del carbón y electrificación de ferrocarriles por el gobierno

EL CONFLICTO OBRERO

Patronos y mineros muestran buena disposición para tratar de evitar llegar a la huelga

LONDRES, marzo 21 (B W S)—Puede decirse que la actividad política para la próxima semana en los círculos londinenses estará concretada a tres cuestiones de importancia: los acontecimientos que se desarrollaron en la asamblea de la Liga de las Naciones en Ginebra, el informe de la Real Comisión del Carbón y la ley de electrificación de los ferrocarriles por el Gobierno.

El debate sobre los asuntos de Ginebra tendrá lugar el martes 26, tan pronto Sir Austen Chamberlain, Secretario de Estado, haga sus prometidas declaraciones ante la Cámara de los Comunes. En los discursos que ayer dirigieron al país Ramsay Macdonald y David Lloyd George, jefes laborista y liberal, respectivamente, se notaron indicaciones claras de que Chamberlain habrá de encontrar una crítica vigorosa en los bancos de los partidos de oposición.

El miércoles 24, el Premier Mr. Stanley Baldwin se reunirá con los representantes de los propietarios de minas de carbón y con los delegados de los mineros para discutir el informe de la Real Comisión del Carbón. Esta acción de Baldwin hállase de conformidad con el deseo del Gabinete de hacer desaparecer el peligro nubla el cielo de la industria carbonera con las controversias sobre puntos particulares, que deberán ser abolidas mediante la aceptación por todos del informe de la Comisión, tal como está redactado. En dicho sentido, el Gobierno tomará la iniciativa y se espera que el jefe del Gobierno apele a los métodos especiales que le caracterizan como hombre de negocios para abordar el problema.

El llamamiento que hizo Baldwin un día después de la publicación del informe de la Comisión pidiendo calma para el estudio del mismo ha producido los resultados apetecidos, no solamente entre los propietarios y los mineros de carbón, sino también entre los hombres públicos que poseen conciencia de la responsabilidad.

Tanto los mineros como los patronos han mostrado disposición para examinar las posibilidades de llegar a un arreglo satisfactorio y se espera que pueda evitarse la declaración de la huelga general pendiente de amenaza desde el primer día de mayo próximo. Baldwin, después de explicar en qué forma dará el Gobierno solución legislativa a los puntos de vista del informe de la comisión que así lo requieran, reunirá nuevamente a patronos y obreros el jueves, para oirles. Por el momento, no se ha encontrado la fórmula para la resolución definitiva, siendo el punto más difícil la reducción de los jornales. La Comisión hizo la sugestión de que se revisara la concesión del treinta y tres por ciento del mínimum adicional al pago corriente y que también se hiciera una revisión comprensiva por distritos de los jornales.

La cuestión de más inmediato interés en el asunto de las minas de carbón es la subvención que se les concedió, ya que el informe dice de manera terminante que no debe continuar, aunque en otro sentido acepta que la industria requiere alguna especie de ayuda para hacer frente al período de reconstrucción y especulación. Parece que quiere resolverse esta dificultad por medio de un empréstito, como el medio más accesible para la harmonía de las opiniones encontradas sobre este particular.

ALAMAC HOTEL
Broadway and 71 Street
New York
Las delicias de todos los cubanos que visiten New York
Elegantes apartamentos con dos y tres habitaciones de dormir y sala, uno y dos baños o ducha y puerta Servidor.
Atención especial a la clientela Hispana y Sur Americana, bajo la excelente supervisión del señor
ANTONIO AGUERO
Tres restaurants excepcionales. bailes y orquesta.
LATZ OWNERSHIP MANAGEMENT

281 CAZADORES HAN SIDO VICTIMAS DE PERCANCES EN PENNSYLVANIA

NUEVA YORK, marzo 21.—(SE)—La temporada cinegética de 1925 en Pennsylvania ha producido 52 cazadores muertos y 229 heridos por los disparos de sus compañeros de caza. Así lo hace saber el Secretario de la "Game Commission" de dicho Estado, que recomienda un cuidado escrupuloso a fin de evitar estos accidentes, cada año más frecuentes. En efecto, en 1924 sólo se registraron 38 muertos y 131 heridos por el mismo motivo.

Debe hacerse notar que 27 de las muertes y 86 de los casos de heridos fueron ocasionados por los mismos que resultaron víctimas de las desgracias, ignorantes del manejo de las armas de fuego que utilizaron para la caza. Entre los autores de estas equivocaciones se cuentan dieciseis menores de dieciocho años de edad.

EL TIEMPO DURANTE LA SEMANA PASADA

Los efectos de la primavera han comenzado a sentirse ya en diversos países y ciudades

FESTEJOS PRIMAVERALES

Más de trescientas mil personas acudieron a Coney Island para la inauguración de esta temporada

LONDRES, marzo 21.—(U. P.)—La primavera se ha dejado sentir en esta capital, con lluvias y algunas nevadas. Los que se atrevieron a salir a la calle llevando trajes primaverales han experimentado catarros y resfriados.

De Plymouth llegan noticias de que algunos veleros que iban a hacerse a la mar prefirieron quedarse en puerto antes de afrontar la mar embravecida de días pasados.

De Chérburgo comunican que los trasatlánticos "Majestic" y "George Washington", experimentaron violentas sacudidas al cruzar el canal, habiéndose llevado las olas algunas portezuelas del primero.

En Crimea se han comenzado a sentir los primeros resultados de la primavera.

En cambio de algunos lugares del interior de Yugoeslavia llegan noticias de que a consecuencia del crudísimo invierno, que aún se prolonga en algunos sitios, los lobos, atosigados por el hambre, se atreven a bajar a los poblados, teniendo los campesinos que efectuar emboscadas para exterminarlos.

De Australia, dicen de Sidney que las lluvias frecuentes caídas en algunas regiones han mitigado un tanto los severos calores experimentados.

En Honolulu, a consecuencia de la sequía, que se prolonga más de lo acostumbrado, y que, es la más seria ocurrida desde hace veinte años, se experimenta escasez de agua potable. Los pozos artesianos están secos y sólo dan abasto al consumo de la parte comercial de la ciudad.

Uno de los resultados de la entrada de la primavera en Chicago ha sido el número de accidentes automovilistas experimentados hoy, pues más de once viandantes han sido muertos o heridos graves al aumentar extraordinariamente el tráfico en esta ciudad.

Más de trescientas mil personas en Nueva York festejaron la primavera concurriendo por primera vez en el año a Coney Island, donde se inauguró hoy la temporada. Riverside Drive y la Quinta Avenida se vieron concuridísimos al acudir a esos paseos miles de personas, atraídas por la brillantez del día.

ANUNCIOS CLASIFICADOS DEL "DIARIO DE LA MARINA"

LISTA DE LAS AGENCIAS DE LOS ANUNCIOS CLASIFICADOS

Nº 1.—Vidriera de Tabacos. Obispo y Cuba.
Nº 2.—Vidriera de Tabacos. Oficios núm. 32.
Nº 3.—Puesto de Revistas y Diarios. Estación Terminal.
Nº 4.—Vidriera de Tabacos Café Marte y Belona.
Nº 5.—Vidriera de Tabacos. Café El Imperial, Galiano y Zanja.
Nº 6.—Almacenes "EL ENCANTO", Galiano y S. Rafael.
Nº 7.—Almacén EL AGUILA, (Víveres). Neptuno y Aguila.
Nº 8.—Panadería LA FLOR DE GALIANO. Galiano número 11.
Nº 9.—Farmacia SANTA AMALIA. Consulado y Animas.
Nº 10.—Vidriera "EL GALLO", Mercado de Colón 25.
Nº 11.—LA SORPRESA, Vidriera de Tabacos. Calzada del Monte y Arroyo.
Nº 12.—LA VILLA DE NOVELGAS, Víveres Finos. Belascoaín 118.
Nº 14.—Vidriera de Tabacos. Belascoaín y Reina.
Nº 15.—EL GATO BLANCO, Billetes. Belascoaín y Neptuno.
Nº 16.—Vidriera de Tabacos, Café Manhanttan. San Lázaro y Belascoaín.
Nº 17.—Guillermo Valdés. Aramburo 36.
Nº 18.—Farmacia Dra. E. Alvarez. Concordia esquina a Infanta.
Nº 19.—Vidriera Café Moderno, Infanta y San Rafael.
Nº 20.—LAS AVENIDAS, Vidriera de Tabacos. Carlos III e Infanta.
Nº 21.—LA ESQUINA DE TEJAS, Vidriera. Monte 509 e Infanta.
Nº 22.—Manuel Montenegro. Víveres. San Francisco y Buena Ventura, Víbora.

QUIEREN HACER DE LA COCHINCHINA NUEVA ARGELIA

Los residentes y los aborígenes piden una representación más liberal en la Cámara francesa

EL PARTIDO COLONISTA

Cerca de veinte millones de habitantes de la Indochina no tienen representación debida

LAS PRUEBAS DE ARGELIA

El buen resultado logrado al parecer en Argelia quieren ahora obtenerlo igual en Cochinchina

NUEVA YORK, marzo 21. (S. E.) La política francesa de conceder la ciudadanía a los súbditos coloniales—enseñando así a los argelinos, senegaleses y habitantes aborígenes de los territorios franceses del Asia a considerarse franceses y a participar de los derechos de los residentes europeos—ha sido censurada recientemente como procedimiento muy lento. Los residentes franceses de la Indochina se han unido a ciertos nobles aborígenes de Annam para pedir una representación más liberal en la Cámara de los Diputados de Cochinchina y en los cuatro protectorados de Cambodia, Annam, Tonkin y Laos.

Cerca de veinte millones de habitantes de la Indochina carecen de representación en el Parlamento y el único representante de ese país es posible que haya sido elegido solamente por mil quinientos franceses que viven en aquel territorio. Resulta que mientras los franceses que viven en los cuatro protectorados no pueden tomar parte en las elecciones y los indochinos carecen del derecho al sufragio, las cuatro comunas de Dakar, con una escasísima población europea, envían un diputado a París.

Los franceses de la Indochina no recomiendan que se conceda a la población no francesa el derecho al sufragio "porque a pesar de nuestros esfuerzos civilizadores—dicen—aun ha sido corto el tiempo para educarla". Proponen, en cambio, la formación de asambleas locales, análogas a las de Cochinchina, pero mayores, en las cuales los representantes franceses y no franceses puedan expresarse libremente y ejercer de esta manera una influencia indirecta sobre el Parlamento de París. Los consejos locales se reunirían en períodos fijos y escogerían candidatos para el Parlamento nacional del país, que de esta manera sería elegido por los franceses y aborígenes mediante un sufragio restringido.

Los franceses con larga residencia en Asia hablan del valor económico que representaría para Francia el cultivo entre sus súbditos coloniales de la lealtad y solidaridad basadas en la conciencia de un trato generoso por parte del Gobierno central. Principalmente por esta razón, proponen que acabe la inferioridad política en que se tiene a algunos de los naturales de las colonias.

Especialmente desde la guerra mundial, Francia ha tratado de solidificar las relaciones entre los pueblos de sus extensas colonias y la madre patria. Cuando los críticos de su política exterior dicen "Alemania tiene sesenta y cinco millones de habitantes y Francia solamente cuarenta millones; por esta razón, no esperéis ser más fuertes que Alemania", los franceses contestan: "Es que no somos cuarenta millones; somos cien millones". Precisamente, la actitud francesa en relación con el submarino, cuya arma defiende contra las ideas y las aspiraciones de su aliada Gran Bretaña, ha sido dictatada en parte por el deseo de mantener las comunicaciones en el Mediterráneo, llave de la ruta a las colonias más importantes de Francia.

El partido colonista francés ha hecho ya mucho. Pero aun quiere hacer más. De lo logrado, es vivo ejemplo Argelia, que no es ahora una colonia, sino una parte integral de Francia políticamente, que comprende tres departamentos de la República y está gobernada como una parte del país galo. Por otra parte, Guadalupe envía dos diputados a la Cámara, Cochinchina dos, y la Martinica, el Senegal y la India francesa uno cada una.

La europeización de Argelia es uno de los más notables experimentos coloniales modernos. El profesor Raymond Pearl, de la Universidad de John Hopkins, en un reciente estudio de la biología de la población, examinando los efectos de la administración francesa en ese país durante la última mitad del siglo pasado, encontró que la introducción de los métodos agrícolas científicos, en los momentos en que la natalidad había llegado al límite natural, sirvió para cambiar de tal modo las condiciones de la vida que las relaciones entre la población y los recursos alcanzaron niveles mayores. Parece que esto mismo logrado en Argelia quieren obtener ahora los franceses en la Indochina, y a ello dedican sus estudios y sus esfuerzos todos los sectores de la opinión, influídos, no cabe duda alguna, por el espíritu del partido colonista de París, extendido por todo el territorio de la República y cuya organización y métodos de propaganda y actuación son modelo en esta clase de labor política.

ITALIA CONMEMORA EL ANIVERSARIO DEL NACIMIENTO DE SAN FRANCISCO

ROMA, marzo 21. (UP.)— El gobierno se propone conmemorar el séptimo centenario del aniversario del nacimiento de San Francisco de Asís, que se efectuará este año, emitiendo una serie de sellos de correos, que llevan estampadas varias escenas de la vida de este santo.

Los sellos serán de cinco distintas clasificaciones, de forma oblonga y su ejecución está encomendada a los mejores artistas italianos.

Los de 20 céntimos ofrecerán la visión de Jerusalém, con el Monte Calvario; los de 60, el Convento de los Franciscanos, en Asís; los de 40, el monasterio de San Damián; los de 1 lira y 25 céntimos, representan la muerte del Santo y los de cinco liras llevarán la imagen de San Francisco tomada del cuadro de Lucas della Robia.

SE TRATA DE EVITAR QUE EL SOVIET DE RUSIA CONTINUE VENDIENDO LAS JOYAS DE LA CORONA

PARIS, marzo 21. — (UP) — Los miembros de la familia real de los Romanoff que residen en esta capital están tratando de tomar medidas para evitar que el Gobierno Soviet continúe vendiendo las joyas de la corona rusa y basándose en el estado en que se encuentra actualmente la cuestión del referendum en Alemania rspecto de si han de devolver los bienes a las familias reinantes de aquel país, tratan de tomar medidas en determinas países, para impedir que se compren las joyas que aún quedan sin vender y que asciende na doscientos cincuenta millones de dólares.

Sostienen que el Soviet no tiene derecho alguno sobre dichas joyas y van a envia run representante legal suyo a los Estados Unidos con el propósito d eestablecer ciertas medidas, para embargar las joyas si llegan a Norte América.

LAS REPUBLICAS SURAMERICANAS NO ACEPTAN LA SOBERANIA DE LA LIGA

Han causado muy mal efecto las versiones publicadas por los periódicos londinenses atribuyendo al Brasil todo el fracaso de la conferencia que se celebró en Ginebra

HACEN LAS MISMAS RESERVAS QUE LOS ESTADOS UNIDOS

Argentina, Brasil y Chile participan del criterio de los Estados Unidos, relativo a considerar el Tribunal Permanente de Justicia como un simple tribunal que pueden acatar o no

BUENOS AIRES, marzo 21.— (S. E.)—Han causado aquí muy penosa impresión, y seguramente la ha producido igualmente en todas las naciones suramericanas, el comentario que, sin excepción, dedican al fracaso de la asamblea de la Liga de Naciones los periódicos políticos que se publican en Londres todos los sábados. En efecto, "The Spectator", "The Saturday Review", "The Nation" y los demás semanarios de su género exponen la opinión de que dicho fracaso se debe a la actitud de Brasil insistiendo en poner su veto a la entrada de Alemania en la Liga si no se concedía a la república brasileña un puesto permanente en el Consejo de la institución, ante lo cual sientan aquellos periódicos la afirmación de que harán mejor las repúblicas suramericanas, "todavía no educadas para convivir en el ambiente de la Sociedad de Naciones, en no inmiscuirse más en los asuntos de la misma y formar una alianza de países no europeos donde pudieran caber muy bien sus pretensiones".

La descortesía de la afirmación es inusitada. Si no obedeciera al despecho, sería preciso tomarla en cuenta dándola respuesta adecuada con el abandono en bloque por todas las naciones americanas de su asociación a la referida Liga de Ginebra. Sin entrar ahora a deducir valores de la actitud brasileña, cosa que no es de este lugar, puede afirmarse, rotundamente, que esos periódicos londinenses, que por cierto gozan verdadera autoridad en la opinión política británica, responden a un apasionamiento bien poco honrado al expresarse en tal forma. Ciégales la soberbia al ver frustrada la influencia que ellos creyeron omnímoda de la voz de su país en la Liga de Naciones, sencillamente porque olvidaron la verdadera finalidad de esa Liga, que es una asociación internacional en la que todos los miembros deben tener los mismos derechos ya que se les imponen análogos deberes y obligaciones, y no un conglomerado de países como Gran Bretaña, Francia, Italia y Alemania, siempre en discordia y en oposición y que quisieran amparar la mútua aversión que se tienen en el generoso asentimiento de los demás países. Quizá tengan razón los semanarios políticos de Londres al decir que las repúblicas suramericanas no saben convivir con esas actitudes que los países que se tienen por muy elevados desarrollan para imponer su hegemonía en la Liga: espíritu bien liberal y bien independiente el nuestro, no sabemos formar en el coro de nadie.

Pruébalo cuanto está aconteciendo dentro de la misma Liga en uno de sus aspectos más principales. Las naciones de Norte y de Sur América, sin haberse puesto de acuerdo, actuando únicamente en defensa de su independencia por la que tanto y tan eficazmente supieron luchar, están unidas en su determinación de impedir que Europa intervenga en la soberanía de las repúblicas del Nuevo Mundo por mediación del Tribunal Permanente de Justicia Internacional de La Haya creado por la Liga de Naciones.

El "A B C" de Sur América—Argentina, Brasil y Chile—participa del criterio de los Estados Unidos, relativo a considerar al Tribunal Permanente de Justicia Internacional como un simple tribunal al cual pueden referir voluntariamente sus diferencias y aceptar o rechazar sus fallos según les convenga. De ninguna manera, se doblegan ante su autoridad ni la reconocen indiscutible. Entienden, además, que la sumisión de las diferencias al Tribunal y los fallos de éste, deben ser ratificados por las legislaturas nacionales de los países suramericanos interesados. En este sentido, se han inspirado todas las respuestas a las preguntas que hemos formulado, cablegráficamente, a los funcionarios de las capitales de las tres grandes naciones de Hispano América.

Uno de los fines de estas preguntas consistía en saber si los países suramericanos mencionados se opondrían a la admisión de los Estados Unidos en el Tribunal Permanente de Justicia Internacional, a causa de las reservas que han establecido como necesarias para su adhesión. En ninguna de las respuestas aparece la menor indicación acerca de tal oposición. Por el contrario, se advierte que la actitud de los países mencionados hacia el Tribunal Permanente de Justicia Internacional difiere muy poco de la actitud de los Estados Unidos.

En una declaración formalmente hecha, un alto funcionario del Ministerio de Estado brasileño nos dijo que el Tribunal Permanente no debía ser otra cosa que un simple tribunal de arbitraje, y que el Gobierno de Brasil sólo podría someterle cuestiones previo el consentimiento del Congreso de la nación. Brasil señala que "las decisiones de un tribunal extranjero solo pueden llegar a ser obligatorias después de la ratificación, por alguna agencia nacional, en el caso nuestro, por el Tribunal Supremo de Río Janeiro".

La respuesta del Brasil nos fué dada por escrito por un alto funcionario del Departamento de Estado, con recomendación de que su nombre se guardara en secreto. Dice así:

"Aunque Brasil tiene una Constitución Federal como la de los Estados Unidos, no considera que las decisiones del Tribunal Permanente pueden mermar su soberanía. Si tal fuera, Brasil no estaría en él. El Tribunal Permanente de Justicia Internacional fué el resultado del Tratado de Versalles, y como tal no es sino un simple tribunal arbitral. Por esta razón, las decisiones del Tribunal Permanente no tienen la misma fuerza que las leyes dictadas por el Congreso del país, sino sólo aquella que se deriva de un compromiso entre las distintas naciones que se adhirieron al Tribunal Internacional, como la tendría la decisión de cualquier árbitro. Por ejemplo: en la actualidad, los Estados Unidos son árbitros en la cuestión de Tacna y Arica. Estableciendo una comparación, puede decirse que los Estados Unidos tienen en este caso la misma representación que el Tribunal Permanente de Justicia Internacional, sin que Chile ni Perú consideren que la sumisión de su disputa al presidente Coolidge haya disminuído su soberanía. Y aun en el caso de que una sentencia del Tribunal Permanente chocara con la autoridad del Parlamento, le queda a éste el recurso de prestarle su aprobación en la misma forma que las decisiones de un tribunal extranjero sólo pueden ser obligatorias después de confirmadas por el Tribunal Supremo".

El ministro de Estado, Mathieu, ex embajador de Chile en Washington, nos afirmó que el consentimiento de Chile a las reservas norteamericanas tenía que darse por el Congreso de su país, por cuanto las reservas norteamericanas constituyen enmiendas al protocolo del Tribunal Permanente de Justicia Internacional.

Por su parte, Miguel Luis Rocuant, subsecretario de Estado chileno, hizo la siguiente declaración con referencia a la actitud de Chile:

"Chile no hará, por ahora, declaración alguna acerca del Tribunal Permanente. La comunicación de los Estados Unidos será contestada inmediatamente de haberse solicitado oficialmente por el Gobierno de ese país.

Angel Gallardo, ministro de Estado de la Argentina, dió a entender claramente que su país "no intervendrá en forma alguna en el asunto de las reservas del Senado de los Estados Unidos". La explicación fué esta:

"La razón para esta actitud es que nosotros no somos realmente miembros de la Liga de Naciones. Nuestra posición es muy parecida a la de los Estados Unidos. El ex presidente Irigoyen se unió a la Liga de Naciones en nuestro nombre; pero, lo mismo que ocurre en los Estados Unidos, nuestra Constitución exige que tales convenios sean ratificados por el Parlamento, y eso no se ha hecho. Hace tres años, el presidente Alvear recomendó que el Parlamento ratificara el convenio y entrase en la Liga; pero aún no se ha tomado ningún acuerdo. Por esta causa, no somos aún miembros de la Liga en el verdadero sentido de la palabra, y es muy difícil que demos nuestro consentimiento unánime para serlo: en nuestro país no se tiene confianza en que la autoridad de esa institución sea aceptada en casos extremos por aquellos a quienes comprenda".

CAUSAN SATISFACCION LOS DESPACHOS DE WASHINGTON

GINEBRA, marzo 21.—(A. P.)—Los círculos de la Liga de las Naciones se mostraban satisfechos hoy con los despachos recibidos desde Washington informando que el Departamento de Estado parece convencido de que la Liga de las Naciones no desea mezclarse en el problema del Tribunal Permanente de Justicia de La Haya, sino simplemente indicar un posible medio en virtud del cual los miembros del Tribunal puedan actuar de acuerdo entre sí.

Se cree que una franca discusión de las reservas norte-americanas puede conducir a alguna inteligencia entre las naciones signatarias sin entrar en el problema de la modificación de las reservas de los Estados Unidos. Los funcionarios reiteraron hoy que el organismo de la Liga cesa de actuar tan pronto como envía las invitaciones a la conferencia. A este respecto, se ha dicho hoy que si esta idea de llegar a un acuerdo común se hubiera seguido por el Consejo de la Liga en el asunto del ingreso de Alemania, hubiera podido evitarse la reciente crísis. Mientras tanto, los amigos de la Liga se hallan convencidos de que ésta ha ganado nueva fuerza en una dirección, porque los últimos acontecimientos han demostrado la futilidad de los esfuerzos para utilizar la maquinaria internacional de Ginebra en beneficio de las aspiraciones políticas o de los intereses de las naciones en particular.

Censúrase, por otra parte, la celebración de sesiones privadas por el Consejo, atribuyendo a ello en gran parte la crísis sufridas porque esas sesiones alimentan la idea de la existencia de convenios secretos, cosa que es contrario al principio fundamental de la Liga. Existen indicaciones secretas en la próxima reunión de la Comisión del Desarme a la cual asistirán los Estados Unidos. La opinión parece estar en mayoría a favor de la publicidad, y hasta se dice que el Presidente Coolidge puede prestar un servicio a la causa del desarme danúo instrucciones a la Legación norte-americana en Ginebra para que insista en que la Comisión del Desarme celebre en plena luz sus sesiones.

COMPRAN ARMAS LOS PAISES QUE NO LAS FABRICAN

Ocho países europeos y uno asiático intervienen en unas negociaciones sobre armamento

TAMBIEN QUIEREN FABRICAS

Grecia, Rusia, Yugoeslavia, Polonia, Finlandia, Lituania, Rumanía China y Turquía son los aludidos

AEROPLANOS PARA TURQUIA

Una empresa dependiente de la alemana de Junker construye en Suecia 80 aparatos para Turquía

LONDRES, marzo 21 (U. P.)—El periódico londinense "The Weekly Dispatch" publica una información muy interesante acerca de supuestas negociaciones sobre armas y municiones en las que intervienen ocho países europeos y uno asiático.

Grecia, Rusia, Yugoeslavia, Finlandia, Lituania, Polonia, Rumania, Turquía y China son las naciones que aparecen en la información como compradoras de grandes cantidades de municiones y de armas, y no contentas con adquirir los productos intentan asimismo obtener los medios de producción para lo cual llevan a efecto negociaciones para adquirir las máquinas necesarias y fabricarlas por cuenta propia.

Sólo Grecia ha ordenado doscientos mil rifles a una fábrica italiana y Rusia compra enormes cantidades de la misma arma que luego embarca para China y Persia. Según la correspondencia mencionada, Yugoeslavia ha ordenado la construcción de cuatrocientos mil rifles, y Polonia, Finlandia y Rumania, están procediendo de la misma manera, en tanto que China y Turquía han inundado a las firmas alemanas que se dedican a la construcción de máquinas guerreras de órdenes para comprar rifles y ametralladoras.

EN SUECIA UNA FIRMA ALEMANA CONSTRUYE OCHENTA AEROPLANOS DE GUERRA PARA TURQUIA

COPENHAGUE, marzo 21 (U. P.)—En los talleres suecos que funcionan bajo la dependencia de la compañía constructora de Aeroplanos Junker, que es una firma alemana, se están construyendo para el Gobierno de Turquía ochenta aviones de combate que constituirán una formidable flotilla aérea.

Asimismo se sabe que en dichos talleres se construye actualmente un aeroplano monstruo, que se destina a un país suramericano cuyo nombre se desconoce, pero que se describe como el más formidable aparato de esta índole que cruzará los aires, pues posee gran número de ametralladoras y llevará una torre blindada desde donde los tripulantes podrán disparar en todas direcciones.

MAÑANA CONOCERA EL SENADO DE WASHINGTON LAS ACUSACIONES CONTRA COOLIDGE

WASHINGTON, Marzo 21 (UP)—Las acusaciones del Senador Norris contra el Presidente Coolidge, en el sentido de que éste trató de coacionar a la comisión tarifal para que emitiera decisión en el asunto de las tarifas azucareras en determinada dirección, serán sometidas el martes 23 a una comisión del Senado de Washington.

El presidente de la Comisión Tarifal, profesor Taussig, de la Universidad de Harvard, será el primer testigo que comparezca. Se dice que los republicanos defenderán la gestión presidencial manteniendo que el Poder Ejecutivo tiene el derecho de considerar a la Comisión Tarifal como un cuerpo investigador y no como un tribunal, y que por lo tanto su acción no pudo ser impropia.

ITALIA EFECTUA SU PRIMER PAGO A LOS ESTADOS UNIDOS

Roma, marzo 21 (UP).—El Gobierno italiano ha efectuado hoy su primer pago a los Estados Unidos de la deuda de guerra que con ellos tiene contraída el país.

Con la cantidad a que asciende el primer plazo va una nota en que el gabinete de Mussolini se refiere a las dos clases de oposición que está sufriendo en el Senado norteamericano, la ratificación del convenio en virtud del cual se efectúa este primer pago. La nota dice que dicha oposición tiene dos extremos, uno político (muy raro, porque implica el entrometimiento en asuntos de orden interior en este país, que resulta intolerable, y otro económico acerca del cual hace resaltar Italia que está cumpliendo con el máximum de obligación posible dado su estado financiero y no puede recargar su presupuesto en lo más mínimo".

SE TEME POR LA VIDA DEL SPORTMAN ALAIN J. GERBAUL

PARIS, Marzo 21 (AP) Los círculos deportivos parisienses se hallan considerablemente alarmados, temiendo por la vida de Alain J. Gerbault, famoso tennista fracés y audaz yachtmen, que inició un viaje alrededor del mundo en una pequeña yola, y que hace tiempo debía haber llegado a Tahití, la isla más importante del grupo de las Sociedad, en el Pacífico.

Gerbault salió de la isla de los Galápagos hace más de dos años y se esperaba su llegada a la isla de Tahatí cuarenta dios después.

Gerbault se hizo famoso como yachtmen en 1923 atravesando el Atlántico en un pequeño balandro, pobremente equipado.

COLONIAS ALGODONERAS JAPONESAS EN EL BRASIL

....TOKIO, marzo 21.—(SE)—Una empresa textil de Osaka ha comisionado a varios de sus directores para que marchen a Brasil en unión de cuatro peritos con el objeto de estudiar la posibilidad de crear grandes plantaciones de algodón, inaugurando con ello un movimiento para hacer independientes las manufacturas japonesas de esta clase de Egipto, la India y los Estados Unidos. Además, tratan los japoneses de abrir nuevos horizontes a su emigración, ya que estas plantaciones de algodón que han de sembrarse estarán atendidas por colonias de nacionales de su país, que se establecerán en Brasil especialmente para el caso. La empresa de referencia ha votado cuarenta mil dólares para primeros gastos del objeto que persigue.

FRACASO DE LOS E. UNIDOS EN ARICA

Se cree que continuarán haciendo esfuerzos para llegar a algún arreglo entre las delegaciones

ANUNCIO DEL NUEVO PLAN

De un momento a otro Kellogg dará a la publicidad el nuevo plan que tiene 3.500 palabras

ARICA, marzo 21.—(A. P.)—Aunque los funcionarios del plebiscito de Tacna y Arica se negaron a hacer comentarios acerca de las noticias de Washington referentes a que el Departamento de Estado había encontrado un plan para solucionar la disputa concerinente a esta dos provincias, es muy probable que continúen haciéndose esfuerzos para llegar a un acuerdo por parte de las delegaciones peruanas y chilena.

Se sabe que las últimas gestiones realizadas por los Estados Unidos, que ofrecieron sus buenos oficios a Chile y Perú han fracasado. Chile había aceptado el ofrecimiento con la condición de que se sometiera a la interpretación del Protocolo de La Haya, a saber, que las proposiciones hechas por la parte intermediaria en manera alguna obligarían a las litigantes, ni que la negativa por parte de éstas o de alguna de ellas a aceptar dichas proposiciones significase el propósito de no llegar a un convenio.

Perú se mostró partidario, sin embargo, de dejar la resolución enteramente en manos de los Estados Unidos, para que dispusiera del problema en la forma que creyera más conveniente.

KELLOGG TIENE PREPARADO EL ANUNCIO DEL NUEVO PLAN

WASHINGTON, marzo 21.—(A. P.)—El nuevo plan para la solución del problema de Tacna Arica que anunciamos en nuestros cables de ayer, se dará a conocer por el Secretario Kellogg dentro de cuarenta y ocho horas, dependiendo la publicación del mismo de comunicaciones que espera recibir de Sur-América.

El anuncio del plan ya está redactado y contiene tres mil quinientas palabras. Aunque se desconoce su naturaleza, se cree que ofrece las bases para una solución diplomática o judicial de la controversia.

El plan fué concebido principalmente el ex-secretario de Estado Hughes y se dice que ha merecido en parte, sino en todo, la aprobación de Chile y Perú.

VIAJES A PARIS
55 DIAS DE EXCURSION por $860.00
85 DIAS DE EXCURSION por $1.150
115 DIAS DE EXCURSION por $1.450
En estos precios está comprendido el pasaje de ida y vuelta en primera clase, hoteles y manutención completa de primer orden, billetes de teatros, excursiones y otras diversiones.
EN ESTAS EXCURSIONES CADA INDIVIDUO VIAJA COMPLETAMENTE INDEPENDIENTE.
SALIDA EN TODOS LOS VAPORES FRANCESES.
PIDA FOLLETO EXPLICATIVO
PARISIANA
AMARGURA 11
Compañía Trasatlántica Francesa
O'Reilly 9

ANIS DEL MONO
EXCELENTE LICOR
TONICO DIGESTIVO

SE RETIRA HACIA PEKIN LA FUERZA NACIONAL CHINA

Las fuerzas del Kuominchun, o imperiales, parece que tratan de dejar su línea de Tientsin

EN PODER DE TSO-LIN

Han dejado solamente una corta guarnición para proteger la vía férrea entre Pekin y Mukden

SAQUEAN LAS ALDEAS

Las tropas imperiales chinas que van de retirada saquean a su paso las aldeas que hallan

TIENTSIN, marzo 21.—(A. P.)—Las fuerzas del Kuominchun, o ejército nacional, parecía que intentaban retirarse hoy hacia Pekín, con la intención de abandonar Tientsin en poder de las tropas enemigas. Los soldados del Kuominchun están retirando sus líneas de Tientsin por el norte y el sur, bajo la presión de las fuerzas del Mariscal Chang Tso Lin, dictador de la Manchuria, y de las aliadas de éste en la provincia de Shangtun. El Kuominchun ha dejado solamente una pequeña guarnición en Lutai, sobre la vía ferrea Pekín Mukden, con el propósito de contener a las fuerzas de Feng Tien que vienen avanzando desde hace varias semanas.

Trenes cargados de tropas han pasado por Tientsin en dirección a Pekín, que se encuentra a 130 kilómetros. Los trenes procedían de Tongshan y transportan las tropas que luchaban contra los manchurianos que las atacan por el norte y contra los soldados de Machang que avanzaban por el sur, retirándose ante el avance las tropas de Shantung.

Otros contingentes militares cruzan las concesiones extranjeras, saqueando las aldeas por donde pasan.

La población de Tientsin está tranquila, a pesar de los preparativos que hace el Kuominchun para evacuarla.

Los norte-americanos frustraron un intento para volar el puente de Kuyeh, en un sector de la vía férrea Pekín Mukden, que no ha recibido daños hasta ahora. Las tropas del Kuominchun se retiraron ordenadamente en presencia de la intención norte-americana.

La mayor parte de la escuadra de Shantung, que ha estado fondeada frente a la barra de Taku, se dirigió a Chinwangtao, en el ferrocarril de Pekín-Mukden, donde hará un desembarco de tropas.

Se anuncia que el vapor ruso "Oleg", recientemente capturado por los buques de guerra de Chang Tso Lín mientras llevaba municiones al Kuominchun, ha sido escoltado a Chinwangtao por el crucero chino "Hayehi".

CUATROCIENTOS MARINOS ITALIANOS SALEN PARA PEKIN

POLA, Italia, marzo 21.—(U. P.)—Cuatrocientos marinos italianos han salido de este puerto para unirse a las tropas que custodian la legación de la nación en Pekín.

Como se sabe, desde la semana pasada la capital de China se encuentra sometida a la ley marcial, en virtud de las manifestaciones antiextranjeras celebradas allí por los estudiantes nacionalistas chinos y de recientes motines habiendo perecido más de treinta y cinco personas a manos de los soldados chinos.

Se teme que resulten complicaciones, y sean saqueadas las concesiones extranjeras, donde desde el año 1900 las potencias tienen el derecho de mantener guarniciones para la vigilancia de sus legaciones.

El ministro italiano será, con la llegada de estos cuatrocientos marinos, el mejor custodiado de todos.

EL INSTITUTO DE POLITICA DE WILLIAMSTOWN

WILLIAMSTOWN, marzo 21. (UP.) Ya está combinándose el programa de los oradores para la próxima sesión del Instituto de Política que existe en esta ciudad, que tendrá lugar este año, como ha venido realizándose des de su fundación, los días 29 de Julio hasta el 26 de Agosto.

Entre los oradores tomarán parte Nicolás Politism, ex ministro griego, de finanzas y de relaciones extranjeras; Mendelhsonn Bartholdi, catedrático de la Universidad de Hamburgo; Sir James Irvine, presidente de la Universidad de San Andrés, la más vieja de Escocia; Sir Federico ..hyte, de la Asamblea Legislativa de la India y otros expertos en política internacional y en cuestiones de interés general, como desarme, economía política, etc.

Entre los norteamericanos que participarán de estas discusiones está Leo S. Rowe, director de la Unión Panamericana, que disertará sobre problemas políticos de la América Latina en sus relaciones con este país.

EL INSTITUTO DE POLITICA DE WILLIAMSTOWN

WILLIAMSTOWN Marzo 21.—(UP) Ya está combinándose el programa de los oradores para la próxima sesión del Instituto de Política que existe en esta ciudad, que tendrá lugar este año, como ha venido realizándose des de su fundación, los días 29 de Julio hasta el 26 de Agosto.
te Nicolás Politish, ex-ministro grie-
Entre los oradores tomarán parte Nicolás Politish, ex-ministro griego, de finanzas y de relaciones extranjeras; Mendelhsonn Bartholdi, catedrático de la Universidad de Hamburgo; Sir James Ir

DIARIO DE LA MARINA

FUNDADO EN 1832

DIRIGIDO HASTA 1919 POR DON NICOLAS RIVERO Y MUÑIZ.
DIRECTOR: JOSE IGNACIO RIVERO Y ALONSO.

Editado por la Compañía DIARIO DE LA MARINA (S. A.) cuyo programa consiste "en la defensa de los intereses generales y permanentes de la Nación cubana, de los especiales de la colonia española establecida en la misma y de la unión y armonía entre los diversos elementos que conviven en el país."—Art. 1o. de los Estatutos.

Presidente: Conde del Rivero. Secretario: Manuel Abril y Ochoa. Tesorero: Joaquín Pina

ADMINISTRADOR: JOSE SOBRINO Y GONZALEZ

OFICINAS: Habana..... DIARIO DE LA MARINA. Nueva York..... Broadway at 71st. St.. Madrid..... Nicolás Ma. Rivero núm. 7. París..... 61 Boulevard Haussmann.

PRECIOS DE SUSCRIPCION

HABANA		PROVINCIAS		EXTRANJERO	
2 mes.	$ 1.50	1 mes.	$ 1.70	3 meses.	$ 6.00
3 id.	„ 4.50	3 id.	„ 5.00	6 id.	„ 11.00
6 id.	„ 9.00	6 id.	„ 9.50	1 año.	„ 21.00
1 año.	„ 18.00	1 año.	„ 19.00		

TELEFONOS:

Quejas de Suscriptores.	M-8404	Deportes.	M-4239
Anuncios Económicos.	A-3856	Secretaría de la Empresa.	M-7714
Anuncios Administración	A-5334	Secretaría de la Dirección	M-9795
Redacción.	A-0301	Fotógrafo.	M-6844
Repórters.	M-6144	Imprenta.	M-9665

PASEO DE MARTI 103 — APARTADO 1010 — CABLE: DIARIO, HABANA

MIEMBRO DECANO EN CUBA DE "THE ASSOCIATED PRESS"

VIDA MUNDIAL

(Por Tiburcio CASTAÑEDA)

EN LA "QUINTA DE LOS MISTERIOS" DE POMPEYA, DESCUBIERTA RECIENTEMENTE Y CUYOS MARAVILLOSOS FRESCOS MURALES HAN SIDO REVELADOS POR SU DUEÑO, EL DOCTOR VITTORIO MACCHIORO, SE COMPRUEBA EL CONOCIMIENTO QUE SAN PABLO TENIA DE LOS RITOS DE ORFEO Y COMO LOS ANATEMATIZO

Así como el vino nuevo adquiere excelentes condiciones vertido en odres viejos, del propio modo en el empeño místico y trabajoso de la humanidad por acercarse a una vida futura, se ve cómo en los ritos de Orfeo y en la música de ese agorero de Tracia, ya se explicaba una vida futura tan admirablemente profetizada después por San Pablo en sus Evangelios.

Y por eso nos interesan tanto los descubrimientos que se han hecho en Pompeya.

Esa villa misteriosa ha sido cubierta por la lava hirviente del Vesubio durante más de ocho siglos, y quizás por un designio providencial el terrible drama de la destrucción de Herculano y Pompeya, por la erupción del Vesubio, que cubrió con lava y cenizas esa Villa de las afueras de Pompeya, se ha perpetuado el nombre, que parece contradictorio, de "Campagna Felice", de esos dramáticos alrededores de Pompeya.

Esa "Villa de los misterios" era una verdadera Basílica en que se celebraba el culto de Dionisio Zagreo.

Y así como las nuevas ideas no se pueden expresar sin explicarlas por palabras y frases conocidas, también nos valemos de antiguos moldes de las ideas místicas para explicar los ritos de nuestra religión.

Por ese mismo camino de Nápoles a Pompeya pasaron los Emperadores romanos y los Reyes borbónicos al andar de los siglos; y en esa ruta de Nápoles a Pompeya todos los pueblecillos han sido limpiados de las cenizas y lava del Vesuzio que los cubría.

La entrada a Pompeya se hace por la Puerta Marina, así llamada por su posición sobre el río Sarno cuando de ese río era navegable hasta el mar, y bajando por la calle de Pompeya, donde apa ecen truncadas las columnas del Foro, surge la calle de las Tumbas y a la derecha, más allá de la Puerta de Stabia, hay una vereda que conduce a una antigua viña, y en ella un montículo con vistas a la bahía. Y allí en un sitio excavado, existe esa "Villa o Quinta de los misterios" con sus maravillosos frescos que forman el puente de las creencias religiosas del paganismo y del orfeismo que anunciaba la redención del alma por el Cristianismo.

La Historia nos enseña por qué esa Villa religiosa estaba situada en el extra-radio de Pompeya. En los días de la República romana, el Senado prohibió por un decreto los ritos de Orfeo, y Tito Livio que la iniciación se hiciese en la Basílica durante el día.

Y ahora, después de excavaciones hechas recientemente en Atenas, se sabe que la arquitectura de esa basílica pompeyana guarda semejanza con la de Orfeo-ateniense; y cuando el italiano Aurelio Item descubrió, en una cacería de codornices, esa Villa misteriosa de Pompeya, encontró en el suelo algunos huesos de aves, que se sacrificaban en los ritos de Orfeo.

En ninguna parte del mundo se han encontrado datos de esos ritos como los que se descubren en los frescos de las paredes de esa Basílica admirablemente conservados en su dibujo y colorido; el dibujo recuerda el maravilloso de la escuela griega de Polignosto, en la segunda mitad del siglo quinto, antes de Jesucristo; y es tanto más de admirar esa colección de frescos de la Basílica de los misterios, cuanto que la mayoría de los frescos de Pompeya sólo recuerdan la decadencia del arte helénico. Hoy se cree que esos frescos Orfeicos de la Basílica fueron hechos por algún artista griego, poco antes de la catástrofe de Pompeya que tuvo lugar el año 79 antes de Jesucristo.

Esos frescos representan un drama litúrgico que se desarrolla a través de las 29 figuras murales casi de tamaño natural.

Guiándose por la descripción de los ritos de Orfeo, que relata Tito Livio, la protagonista del drama es una mujer cubierta con el "sindon" o velo místico que aparece en los diversos episodios, hasta que en el último se la ve renaciendo como divinidad. Cuenta el rito que Zagreo hijo de Zeus, después de haber sido muerto por los Titanes, éstos lo cortaron e npedazos que devoraron; pero Ateneo rescató el corazón de Zagreb que sirvió de alimento a Zeus. Y así Zagreb renació como hijo de Zeus, segundo Dionisio; después Zeus destruyó a los Titanes con los rayos del Olimpo; pero como los Titanes habían comido a Zagreo, traspasaron a la humanidad la naturaleza de Dionisio, semi-Dios, que siguió luchando con los Titanes de cuerpos perecederos.

Los admiradores de Orfeo miraban al cuerpo humano como transitorio y perecedero, en contraste con el alma inmortal que sólo se adquiría por el hombre a fuerza de ascetismo y misticismo.

En esos frescos de la Villa misteriosa se desarrolla el drama de la emancipación personificada en la mujer; aparece en el primer fresco la que va a ser desposada con Dionisio: se sienta en el banquete nuppy cuando se levanta de la mes se encuentra con un servidor que le alcanza un espejo encerrado en un vaso en el que va viendo las fases de su porvenir y todos los accidentes de la vida que ha de perder como Zagreo, para renacer después.

La neófita no ceja, sin embargo, en su propósito de desposarse con Dionisio y se coloca delante de Teleta, la ninfa alada, hija de Dionisio, que la ha de iniciar, comenzando por una flagelación hasta que se arrastra desfallecida a los pies de la ninfa y muere.

Después resucita la novia, habiendo vencido a los Titanes o sea a su propia naturaleza y ya no es una mujer, sino una Diosa, y baila al son del 'Tyrso" de una sacerdotisa, emblema de su redención y deificación.

Pretende el Doctor Macchioro que hay cierta semejanza aunque lejana en la purificación del cuerpo entre la novia de Dionisio, y que en las catacumbas de San Calesto, en Roma, ha encontrado símbolos de Orfeo.

Es cierto que los poemas de Homero propagaron en Grecio el culto a Orfeo; pero después sobrevino el desprecio del vino y las libaciones en aras de Dionisio y la flagelación como redención.

Esas pinturas al fresco encontradas en la Villa Misteriosa de Pompeya son la revelación de los misterio de Eleusís, tan secretamente guardados en el santuario griego de ese nombre.

En el siglo V antes de Jesucristo, el orfeísmo se había propagado considerablemente en Atenas, en todas las clases de la sociedad, y principalmente entre los filósofos, poetas y artistas. La vacuidad de la religión oficial griega, con su Olimpo materialista, fué reemplazado por el anhelo de una vida futura que se abría a las mujeres a la vez que a los hombres.

Ese orfeísmo arraigó al Norte de Palestina y sin duda San Pablo, que nació en Tarso conoció su fusión con el judaísmo; y él, por la revelación dicina en el camino de Damasco que inflamó su alma, convirtióse con San Pedro en las más sólidas columnas del cristianismo que profesamos.

CARTAS DE ALEMANIA

LAS MINORIAS ALEMANAS

(De nuestro Corresponsal)

La polémica Mussolini- Stresemann, quizás olvidada ya cuando estas líneas se publiquen, no habrá tenido, afortunadamente, las graves consecuencias que algunos temían y otros, abierta o secretamente, deseaban. No se interrumpirán las relaciones entre los dos países, no habrá boicots ni represalias de ningún género, ni simples ni dobles, ni al cuadrado ni al cubo. En el fondo el estado de mutua admiración en que viven los pueblos italiano y alemán no ha sufrido alteración ni enturbamiento. Ni hay razón para que los sufra. Responde ese estado a inclinaciones demasiado profundas. En sus esfuerzos para elevarse a gran potencia económica e industrial los italianos encuentran en Alemania un campo de estudio, de observación— y de imitación— incomparablemente rico. Los alemanes, por su parte, definitivamente convencidos por Goethe, no cesarán así como así (no cesaron siquiera durante la guerra) de considerar Italia como la tierra de promisión para los que sufren hambre y sed de sabiduría y de belleza, de macarrones con salsa de tomate y de vino de Chianti. Extinguido el eco de las últimas palabras un poco agrias, las cosas, entre Italia y Alemania, seguirán como hasta aquí.

Pero, en todo caso, la polémica Stresemann- Mussolini ha servido para plantear de nuevo ante la opinión pública de Europa, y de todo el mundo, uno de los problemas más delicados de nuestro tiempo. ¿Cuáles son en definitiva, en qué se fundan, dónde empiezan y dónde acaban, los derechos de las llamadas minorías nacionales, raciales, lingüísticas y religiosas?

Jurídicamente, el concento de minoría nacional es modernísimo. Data del Tratado de Versalles. Su origen reside en la imposibilidad de trazar una frontera que corresponda con exactitud a las diferencias de lengua, de religión o de raza. Prisioneros de una cierta terminología, los negociadores de Versalles — para evitar una conculcación descarada de los principios proclamados — se vieron en el caso de crear un derecho especial para los muchos millones de hombres que en el nuevo orden europeo quedaban entregados a la soberanía de pueblos extranjeros. Así nació el régimen de minorías nacionales en Europa colocado— como otras tantas cosas— bajo la protección de la Sociedad de Naciones.

No hay en Europa país tan directa y considerablemente interesado en el nuevo régimen de minorías como Alemania. No, como pudiera creerse, por razón de las minorías nacionales con derecho a protección que viven dentro de Alemania. Después de Versalles, el estado alemán es, por el carácter de su población, uno de los más homogéneos de Europa, mucho más homogéneo, desde luego, que Francia o Italia. Los daneses de la bahía de Flensburgo, los polacos de Alta Silesia y los "wendas", curiosa colonia eslava instalada, a pocos kilómetros de Berlín, entre los canales de la pintoresca región de Spreewald, son, en la Alemania de hoy, los únicos ciudadanos no alemanes por su raza, su lengua o ambas cosas a la vez. Entre todos juntos apenas llegan a cien mil. Y para todos ellos — incluso para los "wendas" —el régimen escolar y lingüístico es de libertad absoluta. El estado prusiano sostiene escuelas e institutos de segunda enseñanza daneses, polacos y "wendas" en Schleswig, en Silesia y en Spreewald. Podrá objetarse que Alemania no ha seguido siempre la misma política con sus minorías nacionales. Es un hecho evidente que los mismos alemanes reconocen y, en gran parte, lamentan. Pero es un hecho igualmente indiscutible que en la actualidad lamente el principio de protección a las minorías nacionales sentado en el Pacto constitucional de la Sociedad de Naciones.

El interés de Alemania por el problema de las minorías nacionales no es un interés de fronteras adentro. Los daneses, polacos y wendas que viven en Alemania son un centenr de miles. Pero los alemanes que viven fuera de las fronteras de Alemania son más, son muchos más. Son diez millones, y en esta cifra enorme no están incluidos los austriacos, ni los suizos alemanes, ni, siquiera, los alsacianos. Son diez millones de alemanes de carne y hueso y espíritu, repartidos en Checoeslovaquia, Polonia, Lituania, Estonia, Letonia, Rumania, Hungría, Jugoeslavia e Italia.

Estos diez millones de alemanes tienen, en su inmensa mayoría, reconocido el derecho a que se aplique el régimen de minorías nacionales establecido por el Tratado de Versalles. El derecho jurídico, se entiende. Pues claro está que, es buena moral, si se admite como válido el principio de protección a las minorías nacionales, igual derecho tienen a invocarlo los alemanes de Riga que los de Karlsbad, los de Lodz que los del Banato, los de Estonia que los del Tirol meridional. Jurídicamente, sin embargo, la situación es distinta. Los estados europeos están divididos en dos grandes grupos. De uno de estos grupos forman parte los países que, según la posición de fuerzas en el mundo el día que se firmó el Tratado de Versalles, podríamos llamar países de primera clase. Estos países no tienen porque preocuparse del nuevo régimen de minorías. No les afecta para nada. Tienen perfecto derecho a tratar las minorías nacionales del modo que mejor— o peor —les parezca. Tienen incluso el derecho de negar que existan. Los miembros del segundo grupo, que comprende a los países de categoría inferior, son los únicos obligados a respetar el nuevo régimen de minorías nacionales. Por lo menos en teoría.

En la práctica se registran sensibles diferencias. Los alemanes de Hungría, de Letonia, de Estonia, por ejemplo, reciben en su condición de minoría nacional, un tratamiento no sólo de justicia sino de generosidad. En Polonia y en Checoeslovaquia (son los países que tienen las minorías alemanas más numerosas: dos millones y medio el primero; tres millones y medio el se segundo) el régimen de minorías es aplicado con un criterio estrechamente restrictivo y mezquino. De Jugoeslavia y Lituania, puede decirse lo mismo en términos todavía agravados. En cuanto a Rumania, no es exagerado decir que desde el primer momento ha tenido la sinceridad y la franqueza de considerar las disposiciones de los Tratados que la obligan a respetar los derechos y personalidad de las minorías nacionales como letra muerta.

Tal es, en resumen la situación de las minorías alemanas repartidas por toda Europa. La situación de las demás minorías nacionales, faltas de esa gran fuerza moral de que las minorías alemanas disponen— la solidaridad espiritual con un gran pueblo y una gran raza— es muchísimo peor todavía. No habrá, por consiguiente, razón alguna de maravillarse, si una vez Alemania en el Consejo de la Sociedad de Naciones, ese problema de las minorías nacionales en general, y alemanas en particular, adquiere un puesto preferente en la actualidad política.

Eugenio XAMMAR

LA SEÑAL DE LOS TIEMPOS - - - Por Abela

Uno de ellos.--Seguramente que usted pide limosna por su mala cabeza...
El mendigo.--Sí, me dió por ser intelectual..

LAS CAUSAS DE LA GRAVE CRISIS ECONOMICA EN CUBA (1)

Conocidas como principales causas de la desastrosa situación económica que agobia al país, las que se se refieren a un abandono punible en todo lo relativo a los problemas agrícolas, relegados a un orden menos que secundario; el enorme aumento de los presupuestos, año por año, dilapidándose el dinero del procomún, en renglones y servicios improductivos e irresarcibles; la pasividad de los encargados de la defensa de los intereses públicos, tolerando la creación de toda clase de compañías y truts para el acaparamiento, monopolio y ponderación de precio de los artículos más indispensables para la vida; la explotación inícua de los vicios o juegos autorizados por las leyes, y, como mayor factor, la interminable lista de los impuestos que pesan sobre el sufrido pueblo cubano, que constituyen, la más desmedida de las cargas públicas que soporta país alguno de la tierra, no es una obra difícil de realizar, con éxito, para aminorar los pavorosos efectos de una catástrofe económica, que se sabe donde comienza, pero que se ignora hasta qué extremos nos puede llevar, hilvanar los ingresos de la nación con sus justos y reproductivos gastos

La República de Cuba, como resultado de las inexpertas y despilfarradoras administraciones que ha tenido, pródigas en los gastos innecesarios, debe a los banqueros o a los tenedores de los valores correspondientes, en el exterior, por virtud de empréstitos, préstamos y venta de bonos, la espantosa cifra de "Ciento Diez y Ocho millones, quinientos mil pesos" y paga todos los años, por esa deuda un interés que alcanza a la suma de "Siete Millones novecientos setenta y tres mil doscientos setenta y cinco pesos". Unase a esta cantidad, más de cincuenta millones de pesos que gasta, en el extranjero, en mercancías, géneros y artículos que se pueden producir en el país y que se han cosechado, u obtenidos en otros tiempos, lo que supone un déficit terrible, irreparable, no ya en estos momentos angustiosos, de miseria, de hambre y desolación, en todo tiempo, que contribuye a abultar más, mucho más la honda crisis que no sabemos a donde nos llevará. Realmente, después de discurrir sobre este grave problema, no encontramos la solución del conflicto y mucho menos en el incalificable campo de la política. Contribuye a empeonar más la crisis, y son motivos primordiales de ella, los tremendos y cuantiosos impuestos que sufre el país, a saber: por la ley de 28 de febrero de 1903 se crearon los primeros impuestos para garantizar el empréstito de los treinta y cinco millones, destinados al pago de los haberes del Ejército Libertador: sobre bebidas alcohólicas, licores fuertes, vinos naturales, y cervezas, aguas y bebidas artificiales, nacionales y extranjeras; sobre fabricación y consumo de fósforos; elaboración de tabacos, cigarros y paquetes de picadura; fábricación de azúcar y manipulación y consumo de naipes.

Cuando la Comisión Consultativa redactó la nueva Ley Orgánica de los Municipios y las Provincias, también autorizó la expoliación del pueblo, acrecentando y elevando los capítulos de los impuestos y los tipos de casi todos éstos, al extremo que señaló "hasta el doce" por ciento sobre el producto líquido de la propiedad urbana, lo que exigía, de consuno, el aumento de los alquileres. Asimismo facultó ese propio cobro, hasta el ocho por ciento, del producto líquido de las fincas rústicas, como impuestos onerosos sobre el ejercicio de las industrias, el comercio, las artes y oficios; trasmisión de ganado; sobre el producto bruto de los cementerios; las utilidades líquidas de Compañías o Sociedades; la matanza de ganado; expedición de licencias para construir y reparar edificios; sobre las industrias de flote y navegación; por la apertura de establecimientos; por la expedición de certificados; por la comprobación de pesas y medidas; por conducción de carnes; sobre industrias de transportes terrestres; sobre enterramiento en cementerios municipales; sobre espectáculos y bailes públicos; sobre juegos permitidos y apuestas autorizadas y por patentes para la expedición y consumo de vinos, licores, aguardientes, bebidas espirituosas o fermentadas. Esto, en cuanto a los municipios, que a los Consejos Provinciales también les dió poder para percibir, además, un impuesto sobre la renta líquida de fincas rústicas y urbanas; sobre el ejercicio de las industrias, comercios, profesiones, artes y oficios; sobre industrias de transporte terrestre; objetos de lujo, comodidad o molestos al vecindario; industrias en puestos fijos; espectáculos, bailes públicos, apuestas autorizadas y juegos permitidos; impuestos que perciben Consejos y Ayuntamientos y no benefician al procomún.

Por Ley de treinta y uno de julio de 1917, autorizando una emisión de bonos por la suma de "Treinta millones" de pesos, se acentuó el vía crucis del país, sobre cuyas espaldas se echaron los siguientes impuestos; del timbre, un sustituto del papel sellado, en la época de la colonia, sobre operaciones de bolsa, escrituras o documentos, recibos privados, pedidos y facturas comerciales, operaciones de carácter mercantil, pólizas o contratos de afianzamientos, escrituras matrices, giros en general, instancias y exposiciones, certificaciones del Registro de la Propiedad, Mercantil y Naval, licencias de caza, de armas, billetes de pasaje al extranjero e impuestos sobre Sociedades y Empresas; del seis por ciento de las utilidades de Bancos y banqueros y de cincuenta centavos por cada cien kilos de cuero que se importe.

Por la Ley de doce de abril de 1922, se crearon los impuestos: del tres por ciento sobre cantidades, en efectivo, para garantizar contratos u obligaciones; del uno por ciento sobre apuestas mútuas, en cualquier juego autorizado, y del dos por ciento de los ingresos de los Ayuntamientos.

Por la ley de octubre nueve de 1922, correspondiente al empréstito de cincuenta millones de pesos, para no acabar de pagar las deudas de la reelección de 1917, se agregaron los escandalosos impuestos del uno por ciento sobre la venta y las entradas brutas.

Por Ley de julio de 16 de 1925, no siendo suficientes los medios de explotación al sufrido pueblo, para acabarlo de sumir más en la miseria, se inventaron nuevos impuestos: de consumo sobre la gasolina; de otro cuarto por ciento sobre las ventas y entradas brutas; de un diez por ciento sobre determinados artículos, a más de los fijados en los aranceles; de un cuarto por ciento sobre los pagos, situación de fondos, transferencias de crédito, de valores o productos u otras operaciones análogas y de un dos por ciento sobre toda venta o producto de bienes inmuebles o derechos reales, y de censo o hipoteca, y el curiosísimo sobre los solares yermos y el consumo de la gota de agua. Como complemento final de esta bacanal de sangrías y expoliaciones, se le endilgan al país, resistido al caldo, estas tres tazas: Registro de Poderes y Créditos, Registro de la Propiedad Mueble y Registro Civil. En esas nuevas instituciones para explotar el pueblo, se crean aún, como si fueran pocos los que nos agobian, mayores impuestos ineludibles, obligatorios, que constituyen una amenaza contra la propiedad y el derecho de posesión, En el primero de esos registros hay que inscribir, forzosamente, mediante un leonino arancel, los poderes que se otorguen y los créditos de cualquier naturaleza, hasta su cancelación en el segundo, con arreglo a otra tarifa aterradora, se inscriben, para que tengan eficacia legal, los contratos de arrendamiento; de venta con pacto de reserva de dominio y de prendas de bienes muebles no fungibles, entre estos los automóviles, con su interrogatorio de juicio oral, y en el tercero, con otra horripilante tabla de precios, se paga por todo, por el exámen, asiento de presentación, notas marginales, inscripción de cualquiera de los actos legales, de matrimonios, de capitulaciones matrimoniales, por exceso de folios, en la inscripción, por inscripciones de adición, por cada certificación, por inscripciones de defunción y por todas las cosas habidas, supuestas, presumibles, y por haber. Unase a estos nuevos impuestos, que serán el patrimonio de esos Registros, el otro diabólico Registro denominado "Nacional de Ferrocarriles" que aumentará más, mucho más el precio del flete y los pasajes, hasta en los tranvías, dada las cantidades fabulosas que va a percibir, por las inscripciones, para todo su recreo, el feliz mortal que obtenga esa Jauja de oro, que paradógicamente va a llamarse: "Registro Nacional de Ferrocarriles" y sólo va a inscribir "ferrocarriles extranjeros", y al paso que vamos todo lo que aún está en poder de nacionales, caerá en manos de los especuladores que aprovecharán esta crisis a fin de quedarse con el resto de lo que les falta para comprar toda la tierra cubana. Para acentuar con mayor intensidad la catástrofe económica, véase la cántidad de millones que se le sustraen al pueblo, anualmente, con la renta de lotería; producto anual, para el Estado, de sorteos ordinarios y extraordinarios: "Siete millones novecientos sesenta y cuatro mil" pesos; prima de diez centavos que se cobra por cada fracción, anualmente: "once millones doscientos sesenta mil" pesos; descuento de un medio por ciento por el pago de los premios, anualmente, porque como no hay colecturías para vender billetes, tampoco se pagan premios, "Un millón setecientos mil pesos", que sumados a los anteriores dan un gran total de "Veinte millones novecientos veinte y cuatro mil" pesos. Agréguese a estas cifras pavorosas, de mogiganga y francachela, para los afortunados mortales que se las reparten, pero de miserias y lágrimas para el pueblo, que nuestros aranceles de aduana, cuando se modificaron causaron más daño que bien al procomún. En mayo 30 de 1903 se elevó a $18.00 cada cien kilos de café, para encarecer este producto, cuyo cultivo fué abandonado en nuestros campos; en Julio 23 del mismo año, por confabulación, se elevó a $1.00 cada cien kilos de sal común y a treinta centavos más los de sal molida o manufacturada; en junio 12 de 1906, con el propósito de favorecer una industria del país, que no cristalizó, por falta de la debida protección, se subieron los derechos al almidón importado como a la glucosa y a la dextrina e igual pasó con el papel para cigarrillos. Sobre el país han pesado las confabulaciones más criminales y odiosas en materia de monopolios, perjudicando al pueblo, a las industrias y al comercio.. No hay que esforzarse mucho para recordar el acaparamiento y alza del arroz, género que hoy vuelve a estar centralizado, agavillado, como lo está la carne, y ahora, como una nueva burla, se acaba de constituir, a tales fines, la "Compañía Industrial de Carnes" para servirla al ejército, las cárceles y el presidio; El escandaloso asunto de la papa no puede pasar sin la protesta más vigorosa, pues mientras nos obligan a consumir una papa degenerada, a ocho y nueve centavos libra, se impide, con un pretexto infundado, la entrada de la papa europea, que es excelente y puede detallarse, con ventajas, para los importadores, al precio de tres centavos libra. No es broma lo que ocurre. El momento no es para jugar ni discurrir, de sobre mesa, después de haber comido suculentamente, sobre el hambre del país. Cuba no puede resistir las enormes cargas que se le han echado encima; "Setenta y cuatro millones quinientos mil pesos", de presupuestos: "Veinte millones novecientos cuatro mil pesos" que se le sustrae la renta de lotería, sin contar los nuevos impuestos y los tributos municipales y provinciales, más de "Ciento cincuenta millones" al año, no teniendo más que azúcar, a un precio desastroso y tabaco con temibles competidores, para obtener el equilibrio económico, y ni aún así escapa de la miseria el pueblo cubano, porque el producto de la venta de la azúcar, sin utilidades, o aunque las dejara, no se queda en el país. Desde luego, como no hay fuentes del riquezas, genuinamente cubanas, que explotar, los onerosos gastos públicos se cubren, por la administración, extrayéndole al pueblo, de su recortado patrimonio, lo poco que le resta, disminuido, siempre, por estos tres grandes fantasmas del Fisco: el Recargo, el Apremio y el Embargo, que al fin lo entregan al especulador y acaban por dejarlo sólo con la bandera y con el himno. Este pavoroso cuadro, que está repugnando malecones, jardines y capitolios y pidiendo protección a la agricultura, a las industrias nacionales, al comercio, a las clases trabajadoras, es suficiente para determinar un movimiento general e intenso de opinión, en todo el país, uniéndose todos los elementos interesados en el público bienestar, para formar una sola voluntad, condensada en un conjunto de fuerzas vivas, de todas las clases sociales, a fin de redactar un "Programa económico", como bandera y finalidad, en el que figure, para poder actuar, en primer término, amparados en la Constitución, la restitución del Código Electoral en toda su integridad, sin mixtificaciones de ninguna clase, tal como salió del seno de la Comisión que presidió Mr. Crowder y lo aprobó el Congreso. Si no se recurre a remedios inmediatos para salvar de la miseria a Cuba, evolucionando en contra del sistema económico, en boga, haciendo desaparecer hasta la mayoría de los impuestos, conformándose con que el país sea una gran fábrica de azúcar y una extensa vega de tabacos, pero que, a la par sea hacienda de crianza de ganados, con sus industrias derivadas, que tenga sus áreas de cultivo y sus labores agrícolas premiadas por el gobierno, asistiremos, sin remisión, a los funerales del régimen.

Vicente PARDO SUAREZ.

(1) Del libro en preparación "Funerales y Responso".

ENSAYOS BREVES

EL PROBLEMA DEL LIBRO INDIGENA

(Por JORGE MAÑACH)

Hará unos cuatro meses nos visitó en La Habana el poeta mexicano Luis Rosado Vega. Venía como emisario de la "Liga de Escritores de América" para intentar el establecimiento en Cuba de un Comité Nacional que desenvolviese entre nosotros y para nuestro provecho, aunque con cierta preocupación continental, una labor de protección al libro indígena pareja a la que ya tenían iniciada en su país un cuantioso y entusiasta grupo de escritores dirigido por el doctor Atl, cuyo extraño pseudónimo va asociado, fuera de Méjico, al eco de una vigorosa actuación intelectual.

El Comité de Cuba se constituyó, en efecto. A la reunión convocada en la hospitalaria Legación Mexicana, no asistieron todos los que son (guárdeme Dios de decir que tampoco eran todos los que asistieron); pero la lírica insistencia del poeta Rosado Vega, embajador persuasivo si los hay, logró que el grupo cubano se integrara, más o menos representativamente, bajo la presidencia del Director Literario de "Social", Roig de Leuchsenring.

Advirtamos de paso que esta designación fué ya un acierto de buen agüero. Roig es bastante escritor para representar en tal capacidad a los literatos de Cuba, y no suficientemente canonizado como para desdeñar, desde lo alto de un individualismo ególatra, ningún movimiento de defensa colectiva como éste que se nos propone. Por añadidura, tiene a su disposición una de las más poderosas agencias de publicidad entre nosotros, y dirige una revista que acrecienta cada mes su prestancia y su prestigio ante la mirada atenta de América.

En uno de los últimos números de ella—pues claro es que aludo a "Social"—Roig hizo un llamamiento a los escritores de Cuba invitando su cooperación a favor de la iniciativa mejicana. Más precisamente, se trata de celebrar en la Capital de aquel país y en el mes de septiembre de este año, un Congreso de Escritores de América que se ocupará de estudiar "la situación actual y necesidades del escritor en América, y, en particular, los siguientes puntos esenciales:

A. Consolidación de intereses intelectuales y materiales.

B. Creación de Sociedades Editoras para la publicación de las obras de los miembros de la Liga.

D. Establecimiento de Librerías para la difusión de las publicaciones de la Liga; y

E. Abolición de los derechos del papel en los países donde esos derechos impiden la edición de publicaciones a bajos precios.

Inhibamos por el momento todo juicio acerca de la factibilidad de este Congreso, o de su probable eficacia, en el supuesto de que llegase a celebrarse. Sólo me interesa, en este primer artículo sobre el asunto, informar al lector en términos generales de la iniciativa lanzada, del **modus operandi** sugerido y del cuestionario mediante el cual Roig de Leuchsenring confía elucidar, por lo que a nosotros hace, el problema importantísimo del autor y del libro cubanos. En las palabras de Luis Rosado Vega—el mensajero precito del Anáhuac— ese problema se expresa así:

"La producción intelectual en nuestros países de abolengo hispánico, no ha conseguido sinó una vida precaria y triste, y paralelamente, nuestros autores, lejos de subsistir de su trabajo intelectual en la forma amplia y decorosa a que tienen derecho, se ven obligados a acudir a los puestos públicos o a otras actividades, a veces muy ajenas, cuando no incompatibles, con su vocación y sus aptitudes."

Refiriendo directamente a Cuba esta apreciación americana de Rosado Vega, nuestro Roig de Leuchsenring plantea el problema en torno a las siguientes preguntas capitales:

1. ¿Cuál es la situación y cuáles las necesidades del escritor en Cuba?

2. Si se considera mala, ¿qué remedios se proponen para remediarla?

3. ¿Cuál es la vida del libro del escritor cubano? ¿Qué porvenir le ofrece al autor?

4. ¿Por qué el autor español vive de América, y en cambio el escritor hispanoamericano no vive en general ni de España ni de América ni aún de su propia tierra?

Puesto que la ocasión se nos da hecha, bueno sería que cada cual se resolviese a elucidar un problema que tantas y tan vagas jeremiadas ha suscitado siempre. Medios de averiguación como éste de los cuestionarios suelen esterilizarse por la perezosa displicencia de aquellos a quienes se dirigen. Todos nos consideramos demasiado excepcionales para darnos por aludidos. Sin embargo, el problema es un problema de todos. Si ahora que se ha enfilado sobre él el microscopio, no aporta cada uno su curiosidad, nos volveremos a quedar por mucho tiempo en el terreno de la cuita. Y lo que es más vergonzoso: sin derecho a ella.

Blancos y Negros

Por ANTONIO ESCOBAR

En los Estados Unidos, el negro tiene y ha tenido amigos y enemigos entre los blancos. Entre los primeros hay que poner al general Armstrong, hombre de talento y de corazón, que fundó el Instituto de Hampton, en Virginia, un Estado del Sur, y, por lo tanto, esclavista.

El general vió que, abolida la esclavitud, lo indicado era darle al negro enseñanza industrial, para que pudiera dedicarse, con éxito, a varios oficios, tener cultura general, mejorar de posición y ser útil al país. Aquella institución, después imitada en otro Estado, también esclavista, en el Colegio de Tuskegee, dirigido por Booker Washington, distinguido hombre de color, ha dado excelentes resultados.

Aunque fundada para los negros, los blancos podían ir a ella, no a recibir enseñanza — que para eso tienen sus escuelas — sino para escuchar conferencias sobre temas científicos o literarios. Y muchos blancos iban; y se sentaban juntos con los "colorados".

Esta promiscuidad ha sublevado a los racistas anti-etópicos de Virginia. Uno de ellos, Director de un diario de Richmond, capital del Estado, tomó la iniciativa de un proyecto de ley para prohibir que blancos y negros asistan juntos a ninguna reunión, o conferencia en el Estado. El proyecto ha sido aprobado por la Cámara de Delegados, donde no ha habido más que dos votos en contra. Ahora está pendiente del veto del Gobernador.

Es una medida odiosa y contraria a la civilización, porque ofende a los negros y coarta la libertad de los blancos, que tienen el derecho de juntarse con quiénes quieran para todo fin lícito y ninguno lo es más que el de instruirse. Si el Gobernador la sanciona, el Instituto de Hampton la denunciará a los tribunales como anti-constitucional y si los tribunales rechazan la demanda, se trasladará a otro Estado.

En el de Alabama, que también ha sido esclavista, se da otro espectáculo no menos censurable. Los racistas habían dicho siempre que su hostilidad a los etiópicos se fundaba en que eran ignorantes, haraganes e incapaces de ascender a un "plano superior". Y se añadía que si lograsen esta ascensión, serían vistos con agrado y respetados.

En la ciudad de Atlanta, Estado de Georgia, un negro, A. J. Herndon, se ha puesto en un "plano superior". Comenzó con una barbería pequeña y ha llegado a tener la mejor de aquella ciudad, con una clientela compuesta exclusivamente de blancos. Con el dinero que ha ganado ha hecho especulaciones de terrenos en la Florida y reunido cien mil dollars; ha construído en Atlanta un buen edificio para escritorios; ha organizado una Compañía de Seguros, con un capital que pasa de cien mil dollars. Ha demostrado que sabe tanto de negocios como los blancos.

Pues éstos, en lugar de respetarlo y de tenerlo por "hombre útil a la comunidad" — según la frase consagrada — le han declarado la guerra. El Ayuntamiento de Atlanta ha aprobado una resolución, por la cual se prohibe a los barberos de color servir a clientes blancos. Se ha dado por pretexto para esta medida una protesta del gremio de barberos caucásicos, el cual ha dicho que no estaba bien, que era **shoking**, el que un barbero de color le cortase el cabello a una mujer blanca para dejarle una de esas melenas seductoras que ahora se estilan.

Y es lo más notable de esta historia que hasta hace pocos años en Georgia y en todo el Sur ningún blanco quería ser barbero, por considerar humillante este oficio. Se han dedicado los "colorados" a él; lo han hecho bien; algunos de ellos han prosperado, como Heondon y ahora, se les quiere quitar, por ministerio de la ley, o por lo menos, privarlos de su clientela blanca, que es la más lucrativa.

Se protesta, porque manos negras tienen contacto con las cabelleras de las mujeres blancas; pero parece muy natural, y nada **shoking**, que las familias caucásicas tengan cocineras y niñeras etiópicas y den su ropa sucia a lavanderas de color de ébano.

El contacto de las niñeras con los muchachos es bastante mayor y más íntimo que el de los barberos con las melenas de las blancas. Las niñeras lavan, bañan, peinan y visten a los chicos; los llevan en brazos; están más tiempo con ellos que sus padres; son las que les dan las primeras lecciones prácticas de la lengua inglesa; de las cuales queda más tarde algún rastro en el acento de muchos americanos del Sur.

¿Por qué no se prohibe eso? Porque la niñera "coloreada", sobre ser la más barata, es la más afectuosa y la más paciente. Ni tampoco se prohibe el contacto que se produce cuando un negro hace un depósito en un Banco caucásico, porque el depositante podrá oler mal, pero "el dinero — como dijo el Emperador Vespasiano — no tiene olor". Y por esta última razón, tampoco se prohibe que en las tiendas los compradores negros sean servidos por dependientes blancos.

Como se vé, el racismo está al propio tiempo estimulado y contenido por el negocio y por la conciencia. En Atlanta por negocio se hace racismo aplicado a las barberías. Y por conveniencia se tienen cocineras, niñeras y lavanderas de color, prescindiendo de su raza.

También Témis, casta diosa de la Justicia, hace racismo en aquel Estado. Allí un blanco, miembro de la sociedad secreta Ku Klux Klan, llamado Fox, mató a otro caucásico,

EN EL NUEVO GARDEN PELEAN EL JUEVES YOUNG STRIBLING Y JIMMY SLATTERY

EL MIERCOLES LLEGAN LOS BOTES MOTORES Y SUS TRIPULANTES PARA LAS REGATAS DEL 27 Y 28

Los "chicos" de Armada Segrera se dieron gusto quitándole el invicto al "Olimpia"

EL HISPANO LE QUITO EL INVICTO A LOS CHICOS DEL OLIMPIA EN UN MATCH EN QUE LE HIZO 4 GOALS

Zamorita tuvo una tarde poco feliz, mientras que Japón, que hizo su reprise, hizo una magnífica actuación.—El árbitro estropeó el partido de Iberia y Cataluña

Un arbitraje malísimo, no tanto como el de Ferré-Elías en el partido de Galicia y la Selección Roja, echó a perder ayer el encuentro del Real Iberia y Cataluña, los que comenzaron dando una magnífica demostración de buen futbol, que tal vez hubiera continuado de no haber sacado de quicio a algunos equipiers el señor Lichenstein con su actuación casi "ferreelística". Verdad es que, y esto hay que decirlo en favor del árbitro, el público estaba para mandar a los bomberos a que se encargaran de su disolución, impertinente como pocas veces, quería con sus gritos y sus protestas hacer parcial al hombre del pito en contra de los muchachos del Real Iberia, sin más motivo que por ser el club que marcha a la cabeza. El árbitro no correspondió a los deseos de lo que bien pudiéramos llamar "claque", pero poco acostumbrado a esas demostraciones hostiles de la multitud, perdió la cabeza y sin que ello sea una exageración puede decirse que no sabía ni donde estaba parado.

Así es que ya puede figurarse el lector lo que fué en resumen el encuentro de catalanes e iberos.

En el primer tiempo anotamos los siguientes detalles del match:

Un centro de Polls, divino, que Ocampo apuradamente tuvo que echar a corner. Lo tira Galcerán y Garí remató fuera.

Otro centro de Galcerán, muy bueno, como casi todos los suyos, que no es aprovechado por sus compañeros.

Los extremos parece que están en regateo para ver quien lo hace mejor, y el Noy no es de los que se echa para atrás. En una de las arrancadas recibe un pase de su interior y después de correr la línea dispara un centro tan medido que pone en un gran aprieto a Vidal cuando éste se da cuenta que la pelota venía con unas intenciones de miura; dió en el larguero.

Un ataque del Cataluña que obliga a Ocampo a salir de su portería para hacer el despeje, tal fué de comprometida la jugada.

Los catalanes están dominando ligeramente la situación y los reales están defendiéndose como gato boca arriba. Japonés está jugando muy brusco y el árbitro le llama la atención. No obstante el dominio de los catalanes, cada vez que los forwards ibéricos hacían un avance llegaban con la pelota hasta los dominios de Vidal.

En una de estas arrancadas el Noy se cruza con Torres, aquél le da un pase a éste que centra y tiene el keeper catalán que salir al despeje, lo hace con alguna dificultad, surge una melee y el esférico es rematado por fuera.

Se tira un corner al marco iberista, es el segundo que se tira y como el primero, no tiene consecuencias.

Un offside del Noy. Lo pita el árbitro y concede un freekick que es tirado por Gimbernat hacia atrás. El árbitro sostiene que eso no puede hacerse y castiga entonces al Cataluña con un golpe franco que sólo produjo una gran melee junto al marco de Vidal. Afortunadamente no hubo goal en la jugada, que si lo hay, es para compadecer a la Federación. (Ya el árbitro estaba fuera de forma.)

Empatados a cero terminó el primer tiempo.

A los nueve minutos de juego del segundo tiempo hubo una melee junto al marco de Vidal y en ella se anotó un goal el Iberia, no sabemos cómo, es la verdad. Lo cierto fué que los catalanes protestaron, esto no tiene nada de particular, pero lo que sí lo tiene es que el referee llamara a los jueces de lína para cambiar con ellos impresión, y después ratificó su decisión. Se argumenta que Pelegrín echó fuera la pelota con la mano en el momento en que iba a batir la red, pero el árbitro parece qu eapreció (el pobre, yo creo que ya no veía) que había sacado la pelota desde adentro de la portería y por eso lo dió GOAL y no penalty, que era lo que querían los catalanes.

Y el resto no hay por qué anotarlo. Un partido en el que el árbitro pierde la cabeza es lo más desagradable que se puede ofrecer.

La alineación fué así:

Iberia:

Ocampo.

Máximo y Japonés.

Quintans, Primitivo y Lage.

Castro, Torres, Edelmiro, Ochandiano y Francisco.

Cataluña:

Vidal.

Pereda y Charles.

Pelegrín, Huguet y Gimbernat.

Galcerán, Fernando, Codina, Garí y Polls.

Se registraron tres debuts en este partido: Ochandiano, Parera y Huguet.

Charles y Polls jugaron enormemente; igual que Máximo y Lage.

HISPANO Y OLIMPIA

Otra sorpresa del Campeonato fué el resultado de este partido. Triunfaron los tigres con anotación de 4x2. Triunfo que es digno de toda loa por haber sido conquistado con un conjunto que si bien es verdad que no puede competir con otros en técnic aem cambio le sobran arrestos y entusiasmos.

Reprisó Japón, un porterito cubano que tuvo una gran actuación. En los inicios del primer tiempo, cuando la victoria estaba en la pun-

(Continúa en la página diecinueve)

EL MIERCOLES SE ESPERAN LOS BOTES MOTORES DE MIAMI QUE COMPETIRAN AQUI

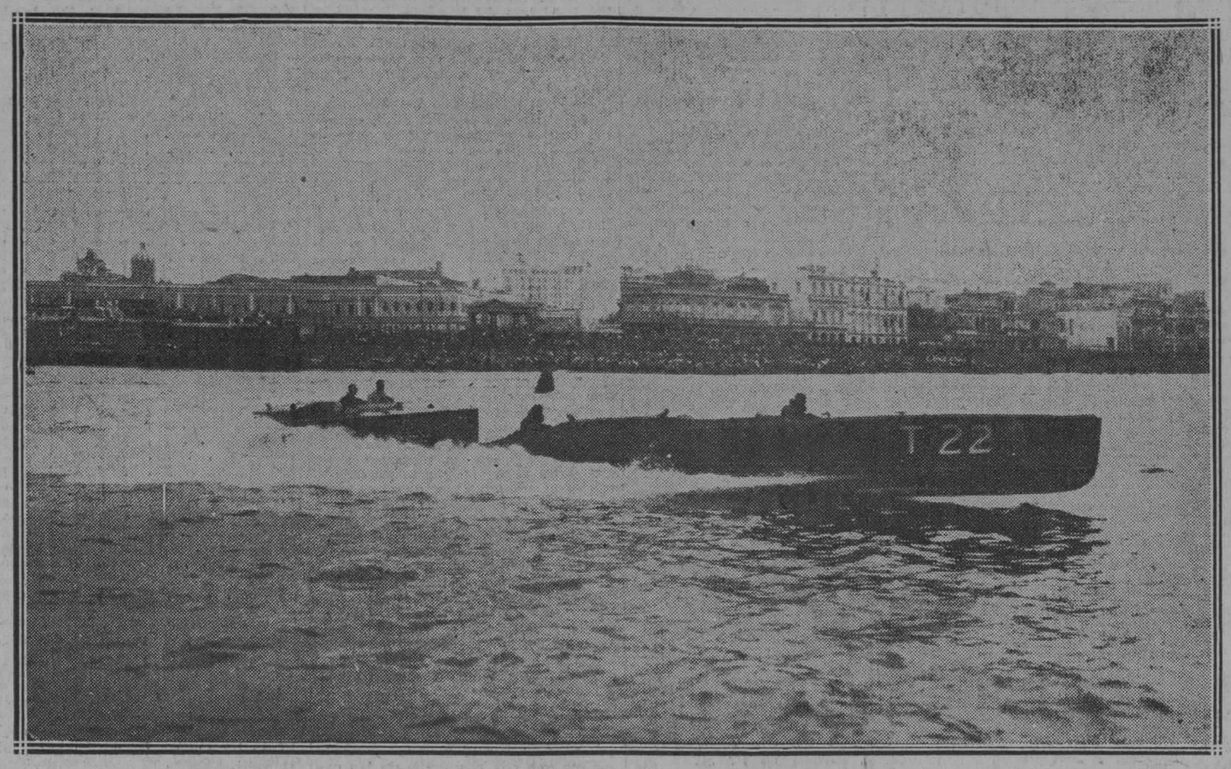

Aquí tenemos un aspecto emocionante de las regatas celebradas frente al Malecón en la tarde del martes 18 de marzo de 1924, donde se ve al Mary (T-22) siendo perseguido muy de cerca por el Baby Cup (T-20). Se puede ver también, muy claramente, la enorme cantidad de público que abarrotaba el litoral desde el Castillito de la Punta hasta el Parque de Maceo. Más de veinte mil personas vieron entusiasmadas las regatas de botes motores; entusiasmo que esperamos verse repetido en éstas que han de dar comienzo el sábado 27 para continuar y finalizar al día siguiente, domingo 28.

El miércoles, pasado mañana, son esperados media docena de botes motores y sus tripulantes que nos han de llegar de Miami, Florida, para celebrar regatas en nuestras aguas y frente al litoral amaleconado, al igual que se hizo en el año 1924.

En ese año, arribaron a la Habana, traídos por el ferry boat, tres motor boats, el jueves 13 de marzo, siendo el T-22 con nombre "Mary", de la propiedad del coronel E. H. Green, hijo de la célebre millonaria norteamericana Ketty Green, avecindado en Texas y temporadista de Miami. Este bote motor no lo tripuló su dueño, siendo timoneado por Mr. Chapman, director propietario del "Motor Boating", la conocida revista neoyorquina. Era otro el T-20 con nombre de "Baby Cup" y de la propiedad de Horace Lyons, de New York. Y por último, el "Wilgold", de J. M. Williams, de Buffalo, New York.

Estas embarcaciones movidas por motor de gasolina vinieron para realizar dos días de regatas, debiendo comenzar el 15, lo que no pudo ser por efecto de la fuerte mar, y al día siguiente (domingo 16 de marzo de 1924) tampoco se pudieron realizar los eventos de velocidad, pues el mar continuaba con los "morros atufados", siendo suspendidas nuevamente, celebrándose al fin el martes 18, aun sin estar el mar lo necesariamente quieto. Más de veinte mil personas se agruparon esa tarde, desde las dos, a todo lo largo del muro del Malecón, desde el Castillito de la Punta hasta el Parque de Maceo. La "Mambisa" y "Bibi" fueron los botes motores cubanos que compitieron con los americanos, ganando los invasores las regatas. Al día siguiente de efectuarse las competencias se embarcaron de regreso a Miami motores y motoristas, dejando la mejor impresión en los que presenciamos los magníficos eventos de velocidad. El año pasado no se pudo hacer nada en este sentido, traerlos como la vez anterior, pero en esta temporada, en la que llegarán unos días más tarde, tendremos el gusto de ver nuevamente en acción, sábado y domingo (27 y 28) a los yachtmen americanos que nos trae Rafael Posso de Miami, como delegado de sports náuticos que él de la Comisión Nacional para Fomento del Turismo. Existe gran expectación y se espera con verdaderos deseos y entusiasmos estas regatas que se aproximan.

DICE MILLER HUGGINS QUE ESPERA CONFIADO ESTE AÑO LA ACTUACION EFICIENTE DEL HITTER BABE RUTH

Es el mismo hombre del año 1921, ha dicho con gran satisfacción el manager de los Yankees.—Ya no come perros calientes, ni se acuesta tarde, ni toma soda.

ST. PETERSBURGS, marzo 21. (U. P.)—Babe Ruth, el jugador de pelota que más altibajos ha tenido en su carrera basebolera en los últimos tiempos, está completamente transformado.

Ya no come perros calientes, ni toma soda, ni se acuesta tarde. Está completamente rejuvenecido, pues se encuentra sometid oa la férrea disciplina de Miller Huggins, quien a pesar de dedicar su tiempo muerto a la venta de solares tiene siempre su ojo derecho sobre el Babe para evitar que éste vuelva a las andadas.

El Bambino ha vuelto a la vida simple y se convertirá cuando aparezca ante los fanáticos en su ídolo, como no hace mucho tiempo ocurría. Pesa ya lo que acostumbraba pesar y es, en fin, el mismo hombre del año 1921.

Existen dos razones para justificar esta vuelta del Babe a su pristino estado. Una, su orgullo, mortificado en el despego que le mostraban los mismos que lo aclamaban frenéticamente hace aún poco tiempo, y otra, su amor al base ball, del que no quiere apartarse y del que considera que si no lleva una vida normal pronto tendría que hacerlo, ya que cuenta con más de 30 años.

Tiene mayor velocidad ahora que en algún tiempo a esta parte, ya ha vuelto a adquirir su poder de batear largo.

Miller Huggins dice que "el Babe está listo para jugar pelota y sólo quisiera que mi único motivo de preocupación lo fuera él. No me preocupa, porque se comporta muy bien y está tan entusiasmado como un novato. Espero que este año sea el de su resurrección."

BANET Y LA SEÑORITA FREYRE FUERON VENCIDOS POR NENETICA Y J. DEL CALVO

En los matches de ayer ganaron las parejas lógicas en los dobles mixtos por el Campeonato Senior de Cuba

ESTA TARDE SE CELEBRAN SINGLES DE SEÑORITAS

Con el mismo entusiasmo del sábado continuó el día de ayer en los courts del Lucky Tennis el comenzado campeonato nacional de tennis (fuera de techado), teniendo la tarde dominical el privilegio, la gracia, que en ella los campeones de Cuba se presentaran a jugar y que fueran gentiles con sus oponentes al ganarles con un score honroso para ellos.

La Federación Cubana de Lawn Tennis puede sentirse satisfecha de su labor, de la manera de propagar el sport del racket que ha tenido, y de su brillante resultado. Su delegado, nuestro compañero Mario I. de la Hoya, tiene una responsabilidad muy directa en el éxito por sus desvelos e inteligentes empeños, y no vamos a decirle que lo felicitamos, pues él sabe, conoce bien que estimamos como nuestros sus triunfos.

Veamos ahora los resultados obtenidos en la tarde de ayer en los courts del Lucky, la distinguida y valiosa sociedad de Paseo y Quinta, en el Vedado:

Señora Essrig y señor Avellanal, ganaron a los esposos Plummer, 6-4, 6-4.

Señorita Camacho y señor Cuervo, ganaron a señorita Alamilla y señor Cárdenas, 6-0, 5-7, 6-2.

Señorita Ester Ramírez y señor París, ganaron a señorita Sarrá y señor Morales, 6-4 y 6-3.

Señorita Nenetica García Longa y señor Calvo ganaron a la señorita Freyre y señor Banet, 6-3, 6-4.

En este encuentro se distinguió sobremanera la gentil Nenetica García Longa, con sus espléndidas colocadas, jugando sobre la net y devolviendo rasas a todos los ángulos del court. Muy aplaudida.

CITACIONES PARA HOY

A las tres y media de la tarde:

Señorita García Longa vs señorita Castañeda.

Señorita Ramírez vs señorita M. A. Freyre.

Señora de Essrig vs señorita Roig.

Señorita C. Freyre vs señorita Camacho.

GANO EL EJERCITO EL PRIMER JUEGO DE POLO 2x0

En la tarde del sábado, y bajo la presidencia del Jefe del Estado Mayor del Ejército, general Alberto Herrera, que lo hacía en representación del honorable señor Presidente de la República, dióse comienzo en los terrenos del Polígono de Columbia a la interesante serie den Polo de tres juegos que tienen concertada los teams "Habana" y "Militares", en opción a la copa de plata "Carl G. Fisher".

El juego, que fué presenciado por una distinguida concurrencia, en la que sobresalían distinguidas damas de nuestra sociedad habanera, resultó en extremo movido e interesante, y a la postre cargaron con el triunfo los miembros del Ejército, que con el comandante Vega en la mejor forma, lograron una anotación de dos por cero.

Ambos teams salieron al terreno cerca de las cuatro de la tarde y después de efectuadas las prácticas de ritual dieron comienzo al juego alineados en la siguiente forma.

Habana: C. Montalvo, Mr. Chapmann, Mr. Winn, Frank Plá y R. Salmo.

Ejército: Capitán Jiménez, teniente Hiribarne, teniente Arteaga, comandante Vega.

EL JUEGO

PRIMER PERIODO

Al ser la bola lanzada por el general Herrera, la suerte favoreció al capitán Jiménez, que fué quien la baqueó, es recogida por el teniente Arteaga y llevada a un extremo del terreno, habiéndosela tratado el jugador del team contrario Mr. Winn, el que de un soberbio strock la vuelve a colocar al centro del terreno. Este período finaliza con un out-side de Mr. Chapman.

SEGUNDO PERIODO

Empieza en el out-side que es tirado por el capitán Jiménez, el que después de lanzarla y tocar a un jugador contrario la vuelve a recoger y acomete con violencia hacia el goal, pero los azules demuestran no estar dormidos y le roban la bola, la cual recorre en manos de ellos más de la mitad del terreno, pero Vega devuelve la bola hacia atras, que es devuelta por Mr. Winn, el que la coloca frente a goal, siendo salvada por el teniente Arteaga que para impedir el goal hace un out-side.

TERCER PERIODO

Empieza este período en out-side y la bola recorre el terreno por tres veces consecutivas sin que nada notable suceda en su transcurso.

CUARTO PERIODO

Este período ha resultado muy agresivo, pues durante dos veces los azules tuvieron la bola sobre su goal y los blancos la tuvieron cinco veces no pudiendo precisar hacia qué lado se inclinaba la bola, pues tan pronto se la veía sobre un goal como sobre otro, pero por fin el célebre Arteaga anota su primer goal después de reñida lucha, siendo vitoreado por la concurrencia.

QUINTO PERIODO

Este período no resulta menos agresivo que el anterior, pues ambas partes se encuentran bastante resistentes.

La bola recorre el terreno hacia el goal de los blancos y en la misma línea es salvado el goal por el comandante Vega, apoderándose de la bola entonces los blancos y anotándose un goal el capitán Jiménez.

SEXTO PERIODO

Empieza este período con bastante ímpetu, por parte de los jugadores azules, pero cometen un foul que es castigado con un golpe libre para los blancos. Este período va animándose y los blancos vuelven a recuperar sus fuerzas perdidas al parecer, pues la bola recorre varias veces el terreno en sus manos, pero un foul de Hiribarne hace perder el control y es castigado con un golpe libre para los azules, que después de varias peripecias terminan el período con un out-side y queda terminado el primer juego con la notación siguiente:

Habana, azules: 0.

Ejército, blancos, 2.

En resumen, podemos declarar que el juego de ayer estuvo interesantísimo y esperamos que para el segundo juego de la serie que se celebrará el miércoles, día 24 a la misma hora, los blancos recuperen el terreno perdido.

PAULINO ESTA NOCHE EN EL NUEVO FRONTON

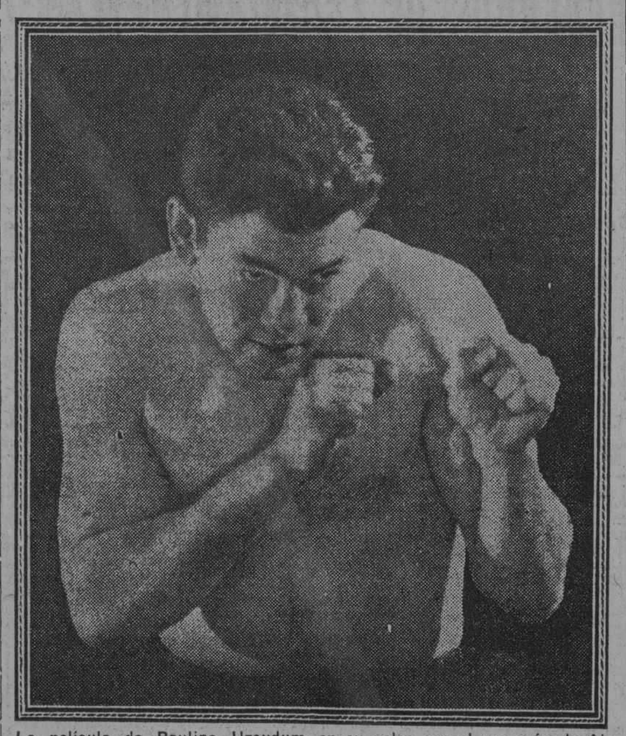

La película de Paulino Uzcudum, en su pelea con el campeón de Alemania, Bretenstratler, se pondrá esta noche, por primera vez, en el Nuevo Frontón. Esta es la última foto del leñador vasco, tal como aparece en la film.

FOOT BALL EN ESPAÑA

RESULTADO DE LOS PARTIDOS DEL CAMPEONATO JUGADOS AYER

MADRID, Marzo 21.—(Servicio Especial para el DIARIO DE LA MARINA, trasmitido por el hilo directo de la United Press).—A continuación van los resultados de los partidos de futbol celebrados hoy en España.

El match de los campeones Español y Valencia, jugado en Barcelona, tuvo un resultado de dos goals a cero, a favor de los primeros.

En Santander: Racing, 4; Real Unión de Irún, 3.

En León: Celta de Vigo, 5; Cultural Leonesa, 1.

En Sevilla: Sevilla F. C., 3; Murcia, 0.

En Valencia: Jugaron los subcampeones Barcelona y Levante y triunfó fácilmente Barcelona, con score de 4 x 1.

En San Sebastián: Real Sociedad, 4; Gimnástica de Torrelavega, 1.

En Coruña: Deportivo, 6; Real Unión de Valladolid, 2.

En Cartagena: Betis Balompié, 3; Cartagena, 0.

MADRID, marzo 21. (AP.)—Hoy se jugó un partido de foot ball en esta ciudad entre los equipos Promoción Sporting y Ferroviario, resultando un empate a cinco goals.

BENNETT HILL CON UN MILLER ESPECIAL GANO LAS CARRERAS DE 250 MILLAS EN 1 HORA 54 MINUTOS Y 14 8-10 SEGUNDOS

PETER DE PAOLO, CON UN DUESENBERG, LLEGO EN SEGUNDO LUGAR

CULVERT CITY, Calif., marzo 21.—(AP)—Bennett Hill, manejando un Miller especial, ganó la carrera de automóviles de 250 millas en Culvert City, batiendo el record de distancia con una velocidad media de 130.59 millas por hora. Empleó una hora, 51 minutos y 53 3-4 segundos.

Peter de Paolo, con un Duessenberg especial, terminó en segundo lugar; Eddie Hearne, también con un Duessenberg, en tercero; Ralph Hepburn, con un Ina junior en cuarto y Harry Hartz, con un Miller, en quinto.

El record anterior fué de 250 millas establecido por de Paolo con un promedio de velocidad de 129:2 millas por hora, en Miami, Florida.

SE RECTIFICA EL TIEMPO

—Después de las carreras se efectuó un recorrido del tiempo empleado en la smismas y resultó que Bennentt Hill había hecho las 250 millas a razón de 131.33 millas por hora, al vencer en las clásicas competencias de Culver City esta tarde.

Su tiempo fué de una hora 54 minutos 14 8|10 segundos, estableciendo un nuevo record mundial. El anterior era de una hora 55 minutos 48.01 segundos o séase 129.53 millas por hora.

Peter de Paolo acabó segundo y Harry Hartz tercero. Los otros participantes en este orden: Eddie Hearne, Frank Elliott, Ralp Hepburn, Dave Evans, Norman Batten, Cliff Woodbury, Leon Duray, Peter Kreis.

PARA LOS LECTORES QUE ESTEN DE PRISA

Resultado de los juegos celebrados ayer en Almendares Park, en opción a los Campeonatos de Primera y Segunda Categorías y de Reservas:

Hatuey, 2; Gijonés, 0.

Cantabria, 1; Villalegre, 0.

Juventud Asturiana, 2; Iberia, 0 (Reservas).

España, 5; Jovellanos, 0.

Iberia, 2; Cataluña, 1.

Hispano, 4. Olimpia, 2.

HELEN WILLS Y HENRY COCHET GANARON LOS DOUBLES MIXTOS

CANNES, Francia, marzo 21.—(A P)—Miss Helen Wills, la campeona de tenis americana y su compañero francés Henri Cochet, ganaron los finales de dobles mixtos del torneo de tennis de Cannes, derrotando a Miss ean Radcliffe y al capitán Bernard Meyer, 7-5; -1.

El match se celebró después de un aguacero. El compañero de Miss Wills, M. Cochet, había rogado que el match se celebrara a pesar de las desfavorables condiciones del tiempo con el fin de poder tomar el tren para Lyon, donde asuntos personales lo reclaman urgentemente, pues piensa contraer matrimonio el 15 del próximo abril.

Miss Wills jugará contra Miss Joan Ridley, de Inglaterra, en los finales de singles, mañana.

RESULTADO DE LOS JUEGOS DEL TORNEO DE AJEDREZ DE SEMMERING, AUSTRIA

SEMMERING, Austria, marzo 21.—(AP.)—Nueve juegos se decidieron hoy en el undécimo round del torneo internacional de maestros de ajedrez. El doctor Tartakower, de Austria, y Niemzovich, de Dinamarca, están luchando por el primer puesto, siguiéndoles muy de cerca el doctor Alekhine, de Francia, y Spielman, de Austria.

El doctor Tartakower, de Austria, derrotó a Kmoch, de Austria.

Spielman, de Austria, derrotó al doctor Vidmar, de Jugoeslavia.

El doctor Alekhine, de Francia, venció a Gruenfeld, de Austria.

Janowski, de Francia, venció al Marqués Roselli, de Italia.

Yates, de Inglaterra, ganó al doctor Davidson, de Holanda.

El doctor Vajda, de Hungría, ganó a Reti, de Checoeslovaquia.

Empataron los siguientes jugadores: Niemzovich, de Dinamarca, y el doctor Tarrasch, de Alemania; Gilg, de Checoeslovaquia, y Mitchell, de Inglaterra; el doctor Treybal, de Checoeslovaquia, y Rubinstein, de Polonia.

LOS ROJOS DEL CINCI SE ENFRENTARAN HOY CON EL WASHINGTON, EN TAMPA

ST. PETERBURG, marzo 21.—(U. P.)—Adolfo Luque y otros Rojos han descansado hoy del base ball; pero es el último descanso que tendrán hasta el 9 de abril.

Mañana jugarán en Tampa con los Senadores. Ayer Luque curveó en Lakeland en su primera práctica larga de laño. Cree que podrá pitchear algunos innings durante la próxima semana. Eppa Rixey y Bressler llegarán mañana completando la escuadra de los Rojos.

ESTAN AL LLEGAR "BLACK BILL" Y HENRY CATENA

La Compañía Cubana de Deportes se ocupa con verdadero empeño en la confección de un programa de primera calidad que sirva de adecuado acompañamiento al magno star bout del próximo miércoles 31, en el cual, como es sabido, tendrán los fanáticos habaneros la íntima satisfacción de ver de nuevo al inmenso Bombón de Chocolate, cuyas proezas en tierras norteñas tanto y tan poderosamente han contribuído a colocar a Cuba en primera fila entre los países boxísticos del mundo.

Tiempo era ya de que se proporcionase a Black una oportunidad de volver a la patria y presentarse ante sus compatriotas, que tanto le alentaron con sus aplausos en los comienzos de su prodigiosa carrera. Eso de poseer uno de los mejores y tal vez el mejor flyweight de los tiempos modernos y tener que contentarnos con enterarnos por los periódicos de sus grandes hazañas en el extranjero iba ya resultando el colmo de lo absurdo; y por lo mismo debemos congratularnos de que una de nuestras empresas promotoras se haya decidido a traerle a la Habana, y no simplemente para exhibirse, sino para medir sus fuerzas con un adversario temible, contra el cual se verá obligado nuestro diminuto campeón a desplegar toda su ciencia y toda su destreza.

En Henry Gatena, en efecto, ha de encontrar Black Bill, uno de los enemigos más formidables que hasta hoy le han salido al paso, y esto contribuirá grandemente al éxito de la magnífica fiesta de pugilismo de que gozaremos el último miércoles del corriente mes, en el stadium de la Arena Colón.

Según nuestras noticias, tanto Black Bill como Henry Gatena deben llegar a la Habana de un momento a otro. Al Bombón de Chocolate le preparan sus amigos y admiradores un recibimiento digno del prodigioso chiquillo que tan alto ha sabido poner el nombre de Cuba en la tierra del sport.

Oportunamente daremos cuenta a nuestros lectores de la fecha en que debe llegar el pequeño gigante del ring, así como de otros interesantes detalles relacionados con este magnífico match internacional con que obsequiará al público habanero la Compañía Cubana de Deportes.

REINOSA GANO AYER EN MADRID EL PREMIO DE ZARAGOZA

MADRID, marzo 21.—(AP).—En las carreras de caballos celebradas hoy en el Hipódromo de la Castellana, a las que concurrieron el Rey, la Familia Real y gran número de aristócratas, ganó el premio Zaragoza el caballo Reinosa, propiedad del Marqués de Plano San Javier. El premio Málaga lo ganaron Tendo Bear, de Eusebio Bertrán, y Mauritania, del Conde la Cimera, que empataron. El premio Duero fué conquistado por Gandy, de la yeguada militar, y el segundo premio Mussolini, del Barón de Velazco. En el premio Crespi venció Pinocho, de Francisco Jaquetot. El premio Willow lo ganó Noriala, del Duque de Toledo.

PROBABLEMENTE PESARA SLATERRY 165 LIBRAS EL PROXIMO VIERNES

NUEVA YORK, marzo 21. (U.P). El miércoles por la noche se encontrarán en esta ciudad en un bout a diez rounds, Young Stribbling y Jimmy Slattery.

El circuito de pesos light heavyweights se beneficiará clareándose porque ambos boxers son de temprana edad y se traen un teje manejo a ver cuál de los dos pega más.

El verano pasado tuvieron un encuentro en Buffalo, hogar de Slattery y en él obtuvo la victoria aquél. No fué más que de seis rounds porque ninguno de los dos tenía 21 años.

Este es el primer bout que efectúan a un límite de diez y a pesar de la victoria de Slattery, Stribbling es el favorito, porque después de la derrota de aquel a manos de Berlenbach y de Shade ha perdido mucho cartel.

Pesarán probablemente 165 Slattery y diez más su contrario.

ES CASI SEGURO QUE EL CUBANO LUQUE PITCHEE CONTRA W. JOHNSON

TAMPA, Fla., marzo 21.—(AP)—Walter Johnson probablemente entrará mañana en acción por vez primera en la temporada de entrenamiento cuando los Senadores del Washington se enfrenten con los Rojos del Cincinnati en un juego de exhibición en el campo de training del Washington.

Ruether es otro de los veteranos que es posible que ocupe el box contra el team de la Liga Nacional, mintras Luque, la estrella cubana, y Mayys, lo harán por los visitantes.

Cinco juegos de práctica con otros teams de Liga Mayor tienen señalados los Senadores para la próxima semana. Jugarán con los Dodgers del Brooklyn en esta ciudad el miércoles, y con los Gigantes una serie de tres desafíos el sábado, domingo y lunes.

RESULTADO DE LOS JUEGOS DE EXHIBICION QUE SE CELEBRARON AYER

SAN FRANCISCO, marzo 21.—(A. P.)

	C.	H.	E.
Pittsburgh (N)	2	10	2
San Francisco (CL)	3	6	4

Baterías: Yde, Culloton y Smith, Spencer; Christian, Bryan y Walters.

SAN ANTONIO, marzo 21.—(AP)

	C.	H.	E.
San Luis (N)	1	4	0
San Antonio (TL)	0	6	1

Baterías: Rhem, Keen y O'Farrell, Warwick; Owens, Jennings, Paulson y Wirts, Mitze.

SAN FRANCISCO, marzo 21.—(A.P.)

	C.	H.	E.
Pittsburgh (N)	2	5	2
San Francisco (CL)	10	15	0

Baterías: Adams, Crowder, Morrison y Smith, Spencer; Cole, Ludolph y Murphy.

	C.	H.	E.
New Orleans (SA)	0	6	2

Baterías: Lundgren, Zahniser y Gaston, Stokes; Roy, O'Brien y Lingle, Dowie.

LOS ANGELES, Cal., marzo 21.—(A.P.)

	C.	H.	E.
Chicago (N)	4	9	1
Hollywood (CL)	2	9	2

Baterías: Bush, Piercy y Hartnett; Sheltenback, Mc Cabe, Stround y Cook, Peters.

NUEVA ORLEANS, marzo 21.—(U.P.)—Los Red Sox han empatado la serie con los Pelícanos de esta ciudad al ganarles el juego de hoy con una anotación de tres por cero.

Los Boston bateraron menos que los Pelícanos; pero tenían hombres en bases cada vez que bateaban de hit.

Jenkins, jardinero del Boston, bateó dos hits de los seis que amontonaron en sus columnas los comedores de garbanzos.

CARLARIS HIZO LA MILLA Y UN FURLONG EN UN MINUTO 49 2-5

NUEVA YORK, marzo 21.—(AP)—El caballo Carlaris, propiedad de W. P. Anderson, que ganó la semana pasada el handicap de Tía Juana, repitió hoy su hazaña en el preliminar Coffroth de una milla y un furlong, en 1.49 2|5. Kentucky Cardinal llegó en segundo lugar y Cherry Treen en tercero. Princess Doreen, Sunspero, Elector y Spic and Spain terminaron en ese orden.

Glister, de la granja Audley, ganó el handicap, de Pasadena, de 5 1|2 furlongs, venciendo a Serenader y Capistroro, en 1.04 4|5.

M.E.C.D. 2016

BATEANDO OPORTUNAMENTE EMPATARON NUEVAMENTE LA SERIE LOS CARIBES

TRATEMOS DE ALGO...

La nota deportiva de hoy es la exhibición de la película de Uzcudum-Brettenstratter en el Nuevo Frontón. Yo vi antier una prueba de esa film en las oficinas de Santos y Artigas y puedo asegurar que es algo que gustará a los fanáticos. Paulino aparece en plena fuerza, con su musculosa estructura desprovista de ropa, moviéndose con celeridad sobre sus fuertes piernas, que lo trasladan a cualquier lugar del ring con la rapidez del pensamiento. Además, sus brazos velludos, donde los tendones se retuercen como en los grandes cables los alambres, pegan con tal violencia y hacen tal efecto en la anatomía del gigante alemán, que se ve a éste cómo va declinando en vigor, cómo lo aniquila el fiero golpear de los puños de hierro del boxeador vasco, que más que puños semejan terribles catapultas demoliendo altos muros.

Y si Paulino luce mucho en esa pelea es precisamente por la calidad de su contrario, del célebre ostentador de la faja de la división completa de Germania, de Bretrenstratter, un hombre de estatura más elevada que la de Paulino, muy fuerte, tan fuerte que da la impresión de aquellos bárbaros que envueltos en pieles y empuñando garrotes invadían otros territorios, en edades ya muy remotas, conquistándolos a trancazo limpio e imponiendo la tranquilidad, que como se sabe proviene de tranca. Y si el alemán Brettenstratter luce en fortaleza igual a uno de aquellos hombres de la época de la caverna, el español, nacido en las frías montañas de Vasconia y provisto de una naturaleza de acero, parece llamado a conquistar la supremacía mundial de esa ciencia que ha hecho famoso a Jack Dempsey, convirtiéndolo en millonario de la noche a la mañana.

Fíjense esta noche en la labor de Uzcudum, su forma de pegar, cómo lo hace con ambos puños a la vez, y cómo para él no existe la cabeza de su contrario. Se dedica a desbaratarle las costillas, a descargarle sus masas férreas sobre el estómago, a paralizarle el corazón. Otro que no hubiera sido ese bárbaro, de nombre tan largo como el de la empresa de tranvías y alumbrado eléctricos de la Habana, hubiera buscado al comenzar el segundo round el lugar más a propósito del encerado para dejarse caer, que ya era suficiente el castigo recibido en el round inicial.

En el octavo episodio el alemán encuentra el contacto de la lona, a la que es lanzado por un martillazo de la derecha del vasco, pero donde cae definitivamente es en el noveno; allí los espíritus de sus gloriosos antepasados le acompañan y le hacen cuentos familiares, mientras el referee y los secunds lo levantan por pies y brazos para trasladarlo a su esquina, donde a fuerza de fricciones y masajes vuelve a la vida real.

Otro aspecto especial de este match, que mucho me ha llamado la atención y que nada tiene que ver con el boxeo, es el de los espectadores, que son calvos en su mayoría. Ello da una idea a los que contemplan la admirable película de que Berlín es una enorme ciudad cuyos habitantes están desprovistos de pelos, de vegetación en el cuero cabelludo.

Descamps y Carpentier aparecen en la esquina de Uzcudum, son los que le atienden, le hacen aire con toallas a pesar del frío reinante en el exterior del Sportpalast, enorme y confortable edificio construído para la celebración de eventos deportivos en los últimos días del Imperio de los Hohenzollern. Afuera nevaba copiosamente, unas cuarenta mil personas a la intemperie se cubrían de copos blancos sin prestarles la menor atención, mientras dentro otras cuarenta mil, que habían logrado acomodarse en el Sportpalast, se movían como presas en las garras de la locura, vociferaban tratando de dar ánimo, de inyectar el coraje de la victoria, el espíritu vencedor a su compatriota que, en honor de la verdad, no cejaba un ápice en la acometida, no desmayaba en la resistencia... Todo esto ha de pasar ante la mirada asombrada de los fanáticos esta noche por la pantalla del Nuevo Frontón.

La film viene a demostrar cuán provechosas resultan las inventivas del genio humano. En otros años, sin ir muy atrás, hubiéramos tenido que conformarnos con ver las fotografías, que ni siquiera instantáneas, del enorme Paulino, ya que no estamos en condiciones de pagarle cincuenta mil dólares por dos peleas, como ha pedido para dejarse ver en acción en la Habana, poniendo la cláusula de no ser con Jack Dempsey, pues con el campeón del mundo boxearía únicamente en los Estados Unidos, donde puede sacarle más de cien mil pesos a su match.

Y no será la cinta de Uzcudum-Bretrenstratter el único motivo de reunir esta noche millares de entusiastas del boxeo en el Nuevo Frontón, que otras películas de muy interesantes peleas han de pasar por la pantalla, sin contar con la disertación del señor Manuel Aznar sobre el boxeo en España, la que ha de ser por sí sola motivo más que suficiente para que rebose de público la hermosa casona de la blanca y redonda señorita de Pamplona.

GUILLERMO PI.

HABANA-MADRID

CON OTRO LLENO DE LOS QUE HACEN EPOCA, SE PELOTEARON LOS PARTIDOS Y LAS QUINIELAS DEL DESCANSO DOMINICAL

Después de varios empates ganan el prólogo Marcelina y Carmenchu. — El segundo y el fenomenal salieron de calle; pero fueron muy fenomenales

PARA LA FUNCION BRILLANTE DE HOY LUNES: EIBARRESA Y MARIA CONSUELO CONTRA JOSEFINA Y LOLINA ¡LO CAOTICO!

Fueron llegando amables, saludando corteses, pasando cada cual a su localidad respectiva. Pero en cuanto se tocaron la "tette" con el pajilla, y tomaron asiento, "¡pa qué fué eso!", armaron la gran algarabía dominical de todos los descansos dominicales sin descanso. Aplausos, voces, gritos, el delirio. Y llenas las canchas, llenas las altas gradas, donde está el trono del grito, llenos los palcos y llenos los tendidos, comenzó el vaivén del suspiro correspondiente al domingo.

De blanco, Marcelina y Carmenchu, y de azul, Mary y Angela. Bonita la salida; ocho tantos arrogantes para empatar en una, dos, tres y cuatro. Y no hubo más; las dos blancas, en un derroche de peloteo vibrante, largo, movido, dominaron el resto de la trayectoria, ganando el partido y dejando a las azules, que se encogieron como dos reumáticas ,en catorce. Y menos mal que no quedaron en el maldito trece.

Cobramos nada menos que los cuarenta y ocho pesos de la primera quiniela, que ganaron Angela y Paquita, y volamos a la cancha, sonriendo como burgueses barrigones y felices, para estar atentos a los percances del segundo, que hacía pensar y podía hacer sudar a uno el kilogramo.

De blanco, Sagrario y Lolina, y de azul, Paquita y Gracia. No hubo una sola emoción porque no floreció ningún empate. Pero se puede decir que el partido fué grande entre los grandes y obeso entre los más obesos. Pues que las dos parejas lo pelotearon muy bien, con brios y pujanza, como lo demuestra el hecho de que los azules llegaron a los honorables y plausibles de 27.

Ganaron Sagrario y Lolina.

¡Mentras comenzaba la gran tanda fenomenal con que tan brillantemente cerramos todos los descansos dominicales, estuvimos tocando palmas a Angeles y Josefina, que se llevaron la segunda, y que pagaron con veintidós pesos.

¡Qué buenas paganas!

Y entramos en la tanda de los arrogantes terremotos, en la fenomenal, que disputaban las blancas, Rosita y Josefina, contra las azules, Angeles y María Consuelo. Aumentando todo el peloteo conforme a la categoría de las chicas, y calcando el segundo en éste no tendremos que añadir ni una palabra más. Sin emociones, sin sobresaltos, sin terremotos; pero peloteando las cuatro brava y rudamente, lo ganaron las dos azules; pero las blancas también quedaron en los honorables y plausibles de 28.

Una enorme hora de enorme peloteo.

No olvidarse de que hoy es el lunes corruscante de la gente bien en el Habana-Madrid.

Para el final tenemos este gran fenomenal: Eibarresa y María Consuelo contra Josefina y Lolina.

Puede haber chichones.

Don Fernando.

EMPATARON LOS CARIBES LA SERIE CO-CRIOLLA

El oportuno batting de Monzón, Ortíz y Esnard contribuyó en gran parte a la victoria universitaria con score de 14x7

PEQUEÑO AMARRO AL FORTUNA

Ya tenemos a los Caribes de la Universidad empatados en la serie Co-Criolla con los Blanqui-negros del Fortuna. Ayer, al efectuarse el sexto choque de la serie, los chicos de Marsans se desquitaron de los palos recibidos con el team de la Florida y salieron por la puerta grande con el amplísimo score de 14 por 7.

Bien es verdad que las bases por bolas otorgadas por los pitchers fortunistas y los inoportunos errores cometidos por el infielder Octavio Fernández, fueron causante directos de muchas carreras universitarias; pero también es justo reconocer que al oportunísimo batting de Esnard, Ortiz y el chiquillo Monzón, se debió en gran parte el que las mariladas cometidas por el infielder blanqui-negro se convirtieran después en anotaciones.

¡La serie está empatada! Eso es lo más interesante, y el próximo domingo habrá que jugarles un base ball de liga grande a los Caribes para poder derrotarlos; ahora tienen la fe de su parte y dudo mucho de que le roben el triunfo.

Volviendo al juego de ayer, cuya descripción de innings por innings aparece en otro lugar de estas planas, diremos que el manager Peña corrió un albur muy grande cuando colocó al novato Fina en el box. El muchacho será una promesa para lo futuro, pero no era realmente el indicado para actuar en un juego tan importante como el de ayer que posiblemente le costará la serie al Fortuna. "Silvino no va a pitchear todos los juegos"—me dirán los fortunistas, pero yo creo todo lo contrario y me parece que un pitcher amateur de categoría como Silvino, puede mantenerse libremente en el box, con una semana de descanso, sin que por eso peligre el desafío.

Luego, aparte de la debilidad de los pitchers blanqui-negros, el infielder Fernández se encontraba en uno de sus días más malos y puede decirse que con excepción de las carreras del séptimo inning, casi todas las demás fueron iniciadas por errores de la segunda base. En cambio, Arredondo, aunque también falló causante de una anotación, jugó un short stop admirable. Le robó varios hits a los players Caribes y no contentó con estas hazañas, bateó tres hits y tuvo siete asistencias en el campo corto. ¡Jugó un verdadero base ball!

En lo que respecta a los Caribes, diremos que estuvieron siempre alertas a todas las oportunidades y no se desalmidonaron en ningún momento. Batearon muy oportuno y supieron aprovechar convenientemente las debilidades del campo contrario. Monzón, sobre todo, cubrió la segunda base admirablemente y contribuyó con un tribey, un tubey y un hit a la mayor parte de las anotaciones Caribes. Esnard con un home run en el segundo, desalmidón por completo a las huestes de Peña.

Galiana.

Véase el score:

FORTUNA

	V.	C.	H.	O.	A.	E.
Arredondo, ss.	5	1	3	1	7	1
Puig, lf.	5	0	2	0	0	0
Ruiz, lf.	4	1	1	2	1	0
Echarri, 3b.	4	1	1	2	1	0
Prieto, rf. p.	5	2	4	0	1	0
Peña, 1b.	3	1	0	10	1	0
O. Fernández, 2b.	4	0	1	4	4	3
Gutiérrez, c.	5	0	1	2	1	0
Fina, p.	1	0	0	0	0	0
Fernández, p.	1	0	0	0	3	0
García, rf.	2	0	0	0	3	0
Piedra, 1b.	2	1	0	3	0	0
Totales	41	7	13	24	22	4

UNIVERSIDAD

	V.	C.	H.	O.	A.	E.
A. González, rf.	5	1	1	2	0	0
Esnard, lf.	3	1	1	2	0	0
Inclán, 3b.	4	2	0	1	1	1
Ortiz, ss.	4	2	2	2	4	0
R. Córdoba, c. p.	4	2	1	3	0	1
Sánchez, lf.	4	2	3	2	0	0
Monzón, 2b.	4	2	3	3	3	0
M. Córdoba, 1b.	5	0	1	10	1	1
P. Guasch, p.	0	1	0	0	1	0
Pequeño, p.	2	1	0	0	2	0
Acha, c.	0	0	0	2	0	0
Totales	35	14	12	27	12	3

Anotación por Entradas

Fortuna. . . . . 103 001 002— 7
Universidad. . . . 051 022 22x—14

Sumario

Home runs: S. Ruiz; Esnard; Echarri.

Three base hits: Ortiz; Monzón.

Two base hits: Ortiz; Arredondo; Monzón; Piedra.

Sacrifice hits: Pequeño; Ortiz; R. Córdoba.

Double plays: Arredondo a Fernández a Peña; Ortiz a Monzón a M. Córdoba.

Struck outs: Fina: 1; Pequeño: 2; R. Córdoba: 1.

Bases on balls: Guasch: 1; Fina: 4; Pequeño: 3; Prieto: 3.

Dead balls: Fina a Guasch.

Passed ball: R. Córdoba.

Tiempo: 2 horas 30 minutos.

Umpires: E. Gutiérrez, home; Baró, bases.

Observaciones: Hits a los pitchers: A Fina, 1 en 1 1'2|| y 6 veces; a Guasch, 6 en 2 2|3 y 16 veces; a Fernández, 5 en 3 1|3 y 13 veces; a Pequeño 8 en 5 2|3 y 23 veces.

Pitcher ganador: P. Guasch.

FRONTON JAI-ALAI

Y como al sábado fenomenal, concurrieron al Viejo Jai todos los fanáticos por la tarde y por la noche del descanso dominical.

En el prólogo de la tarde, Ferrer y Llano ganaron un buen partido a Sotolongo y Aristondo.—Por indisposición de Erdoza se suspendió el segundo.—En el adicional vencieron Irigoyen y Larrinaga

HOY, LUNES, TODAS LAS CESTAS Y CESTISTAS DE CONCORDIA Y LUCENA, EN SU LUGAR DESCANSO

LA FUNCION NOCTURNAL DEL DOMINGO SE CELEBRO EN HONOR DE LOS MIEMBROS DE LA CAMARA MEJICANA

Por indisposición del Pequeño de Abando, se suspendió el prólogo Larruscain y Teodoro atropellaron con un juego formidable a Emilio Eguiluz y Martín.

POR LA TARDE

La bulla donosa y graciosa que se apagó el sábado fenomenal en las primeras horas de la madrugada, florece como el Ave Fénix el domingo por la tarde, por la gracia, la alegría y el entusiasmo del impenitente fanatismo que no ceja en concurrir al Jai Alai todos los días y noches en que ruede el tío-vivo de la emoción. Y con dos llenos de los más obesos y más alborotantes se celebraron las dos funciones dominicales a pleno tono brillante

Entre las palmas clamorosas de todos los domingos, salieron a pelotear el primero, de tantos veinticinco, los blancos, Sotolongo y Aristondo, contra los azules, Ferrer y Llano. Mucho ruído y la mar de nueces, gordas como manzanas; un gran partido; buena toda la primera decena; superior la segunda y un quinquenio final de los bravos. Empataron muchas y emocionantes veces: la última fué en el pelao sin afeitar número 20. Y los blancos llegaron a los 22.

Ganaron Ferrer y Llano. Palmas en todo el palacio.

Como Lucio está en el deber de lucirse todos los domingos y fiestas de guardar, pues todos los domingos se lleva la primera quiniela.

En el "papaceo" número 2 de la tarde dominical ingresaron sus cucharas de mimbre nada menos que los blancos, Lucio y Gómez, contra los azules, Irigoyen Menor y Erdoza Mayor.

Comienza, pero no termina; una racha blanca y otra azul; las dos muy buenas; un gran empate en cinco. Y retirada de Erdoza Mayor que se indispone dando lugar a la suspensión del partido.

Devueltos los dineros de cada uno a cada cual, se organizó un partido adicional que salieron a pelotear de blanco Lucio y Ansola, contra Irigoyen Menor y Larrinaga. Hasta el tanto 18 todo fué blanco; pero después los azules acordaron en secreto dar el salto del tigre y lo dieron estupendo; tanto que desde los 14 volaron a los 20 que eran los del pan grande.

¡Aquello fué el asombro de Damasco!

En la última quiniela triunfó Sotolongo. Y se acabó lo que se daba hasta por la noche.

POR LA NOCHE

Otra noche deslumbradora en el viejo palacio de Concordia la de ayer. Se celebraba en honor y gracia de los miembros de la Cámara de Comercio Mejicana; miembros cultos y distinguidos que presenciaron ,acompañados de sus familias, todos los lances y trances arrogantes de los partidos disputados, de los cuales se fueron verdaderamente encantados.

Salieron a pelotear los 25 tantos de arriba el telón, los blancos, Aguiar y Ugartechea, contra los azules, Guruceaga y Abando. También comenzó pero no llegó a su muerte natural. Una gran racha azul para ponerse en 11 los del mismo color, seguida de otra racha blanca con eclipse de los números en el citado 11. Un salto de los blancos a 15 y otro salto algo menos alto de los azules para ponerse en 13.— Y el Pequeño de Abando se retira indispuesto. No puede continuar.

Suspensión. Peloteo del dividendo correspondiente. Unos pagan; otros cobran. Y hecha la liquidación, a otra cosa. A la primera quiniela que se llevó el pollo don Emilio Eguiluz, que nos está saliendo un dominguero tremebundo.

Poco después comenzaba la tragedia dominical de última hora. El segundo, de 30 tantos, que disputaban los blancos, Eguiluz y Martín, contra Larruscaín y Teodoro, el rubicundo zaguero que en todos los días no compró más que una caja de fósforos.

Un gran empate en uno, otro en dos y otro en tres y a guardar el lápiz todo el mundo, que esto, lo otro y lo de más allá se acabó; se acabó por un juego imponente, majestuoso, formidable, arrollador y apabullante que desarrollaron los dos azules, tan justo, tan certero, tan estupendo y tan pegante que nos dejó a todos sordomudos de admiración. Larruscaín un tigre de Java que no dejaba nada y Teodoro hecho un león con la melena cortada. Entre los dos no pelotearon un tanto mal, ni dieron un pelotazo que no fuera en la "yema", midiendo la pelota con compás, llevándola al sitio preciso desde todas a todas partes. Fué una de las faenas más grandes y más completas que les hemos visto. Estuvieron verdaderamente estupendos. En mala hora dije yo lo de figurín sin fósforos; pero como ya está escrito no lo retiro aunque me den con la cesta en las narices. Dicho está.

En cuanto vió cómo las daban Martín, pues se asustó y desde luego cuando no dió una no dió casi ninguna. Emilio quiso intervenir y meter su mágico bisturí para evitar el atropello; pero no le fué "pa" posible. Los dos azules barrían; barrían "pa" dentro como los buenos plateros.

Y la última, Sotolongo.

F. Rivero.

EN EL FRONTON JAI-ALAI

RESUMEN DE LAS FUNCIONES DE AYER

Primera tanda a las 2 1|2 p. m.

Primer partido a 25 tantos: AZULES. Ferrer y Llano. Pagó la Mutua a $3.40.

Los blancos, Sotolongo y Aristondo, quedaron en 22 tantos.

Primera quiniela: LUCIO. Pagó a $3.60.

El segundo partido, que jugaban Lucio y Gómez, blancos, contra Irigoyen Menor y Erdoza Mayor, azules, se suspendió estando ambas parejas en 6 tantos.

Se jugó un partido adicional entre Lucio y Ansola, blancos, e Irigoyen Menor y Larrinaga, azules, ganando éstos.

No hubo mutuas.

Segunda quiniela: SOTOLONGO. Pagó a $3.40.

Segunda tanda a las 8 1|2 p. m.

A LAS 2 1|2 P. M.

Primer partido: BLANCOS. Aguiar y Ugartechea. Pagó la Mutua a $2.20.

Los azules, Guruceaga y Abando, quedaron en 13 tantos

Primera quiniela: EGUILUZ. Pagó la Mutua a $3.40.

Segundo partido: AZULES. Larruscaín y Teodoro. Pagó la Mutua a $4.20.

Los blancos, Eguiluz y Martín, quedaron en 17 tantos.

Segunda quiniela: SOTOLONGO. Pagó la Mutua a $8.60.

MARTES 23 DE MARZO

A LAS 8 1|4 P. M.

Primer partido a 25 tantos

Sotolongo y Llano, blancos;
Juanito y Ugartechea, azules
A sacar blancos y azules del 9 1|2

Primera quiniela a 6 tantos

Irigoyen III; Lucio; Machín;
Aristondo; Larrinaga; Millán

Segundo partido a 25 tantos

Lucio y Martín, blancos;
Irigoyen Menor y Machín, azules
A sacar blancos y azules del 9 1|2

Segunda quiniela a 6 tantos

Gutiérrez; Erdoza Mayor;
Eguiluz; Irigoyen Mayor;
Gómez; Larruscaín

Tercer partido a 30 tantos

Eguiluz y Gómez, blancos;
Larruscaín y Teodoro ,azules
A sacar blancos y azules del 9 1|2

EN EL HABANA-MADRID

LUNES 22 DE MARZO

A LAS 8 1|2 P. M.

Primer partido a 25 tantos

Angelina y Consuelín, blancos;
Angelita y Gloria, azules
A sacar blancos del cuadro 11 1|2;
azules del 11

Primera quiniela

Angelita; Angela; Aurora;
Gloria; Consuelín; Petra

Segundo partido a 30 tantos

Elena y Gracia, blancos;
Angeles y Petra, azules
A sacar blancos del cuadro 11;
azules del 12

Segunda quiniela

Angeles; Lolina; Eibarresa;
Gracia; M. Consuelo; Josefina

Tercer partido a 30 tantos

Eibarresa y M. Consuelo, blancos;
Josefina y Lolina, azules
A sacar bancos y azules del 12

ACUERDOS DE LA COMISION NACIONAL DE BOXEO

Suspenden a Esparraguera por su foul contra Quintín Romero Rojas.—El boxer Galson, multado.—Otras noticias.

Habana, marzo de 1926.

Extracto de los acuerdos tomados por la Comisión Nacional de Boxeo y Luchas en su sesión del día 19 de interés general.

1.—Se da lectura al informe del Delegado señor Rogelio Alfert, en las peleas celebradas el día 13 del actual, promoteados por el señor José Suárez, subvencionada éstas por la Comisión Nacional del Fomento para el Tourismo, en el que informa haberle impuesto una multa de $5.00 al boxeador Galson, por no concurrir al reconocimiento médico; que el boxeador Francisco Miró perdió su pelea con Anselmo Salgado la que era por eliminación en opción al Campeonato Bantam-weight y que el boxeador Santiago Esparraguera infringió el artículo 53 (dar de foul). La Junta acordó aprobar el informe, declarando eliminado el boxeador Francisco Miró e imponiendo un mes de suspensión al boxeador Santiago Esparraguera.

2.—La Junta se da por enterada del informe del Delegado en Matanzas de las peleas celebradas el día 15 del actual, promoteadas por la United Promotors Corp.

3.—Aprobar el informe del Delegado señor Berardo Valdés de las peleas celebradas el día 17 del actual promoteadas por Arrondo y Pérez, subvencionada éstas por la Comisión Nacional del Fomento para el Tourismo.

4.—Aprobar la solicitud que hacen Miguel González y Marine Tolliver para que se les expida carnets de boxeador.

5.—La junta se da por enterada de la inscripción que hace el Director de Boxeadores señor Adolfo Fons de los contratos celebrados con los boxeadores Mario Campos, José Vega Díaz y Arturo Rey, ordenándose sean archivados.

7.—Aprobar el pago de las cuentas que presenta el señor S. Rivas por impresos y sello de goma que suman $26.50.

8.—Aprobar el programa presentado por Santos y Artigas para celebrar peleas y una exhibición en la Sociedad Edem Sport en Sagua la Grande, el día 20 del actual, llenando los requisitos reglamentarios.

9.—Convocar a los señores Promotores para que, terminada la eliminación en opción al Campeonato Bantam-weight de Cuba, tomen a su cargo la discusión de dicho Campeonato entre los boxeadores Genaro Pino y Anselmo Salgado, toda vez que los que tenían a su cargo esta pelea renuncian a llevarla a efecto.

10.—Aprobar el balance presentado por el señor Tesorero de la Comisión de los fondos existentes el 28 de febrero último que arroja un saldo existente de $8,911.81.

COMO SE EFECTUO EL SEXTO DESAFIO DE LA SERIE

Los Caribes supieron aprovechar los momentos oportunos y lograron ganar fácilmente el sexto encuentro de la serie Co-criolla

FORTUNA: Arredondo: fly a primera out. Puig: fly al left, out. Silvino: home run por el left-center. Echarri: la base por bolas. Prieto: hit al centro yendo Echarri a segunda. Peña: fly al short, out.

Dos hits, una carrera, cero error.

UNIVERSIDAD: Tonilo: toma ponche. Esnard: de segunda a primera. Inclan: la base por bolas. Ortiz: roller duro al short, forzando a Inclán en segunda.

Cero carreras, cero hit, cero error.

Segundo inning:

FORTUNA: Fernández: de short a primera, out. Gutiérrez: foul fly a tercera, otu. Fina: roller lento por tercera que pifia Inclán. Arredondo: infield hit de plancha, y al pifiar Córdova el tiro de Guach, Fina llega a tercera. Puig: roller a segunda, out.

Un hit, cero carreras, un error.

UNIVERSIDAD: Felo Córdova: la base. César: la base. Monzón: la base (Fina se puso completamente wild) Manolo Córdova: fly corto al tando Felo carrera forzada. Tonilo: roller al short que hace una buena acogida y los saca en primera, mientras César anota. Esnard: batea un salvaje home run por el centro, haciendo anotar a Monzón y a Guasch delante de él. (sale Fina y entra Fernández) Inclán: roller al pitcher, out.

Cinco carreras, un hit, cero error.

Tercer inning.

FORTUNA: Silvio: fly al centro out. Echarri: Home run por el right field.

Prieto: hit al centro. Peña: machucón en home y es safe en primera al tirar muy afuera Felo Córdova. Prieto va a segunda. Fernández: fly largo al centro que sirve de pisa y corre a Prieto y a Peña. Gutiérrez: Texa's leaguer toma un sonoro ponche.

Tres carreras, tres hits, un error.

UNIVERSIDAD: Ortiz: tribey al right. Felo: roller al pitcher out. César: hit al right, anota Ortiz. Monzón: dispara un hit por encima de la almohadilla de segunda, pero Arredondo en una brillante cogida, acepta el batazo y confecciona un doble-play con Fernández y Peña. Los fans apludieron mucho la jugada.

Dos hits, una carrera, cero error.

Cuarto inning.

FORTUNA: Arredondo: de segunda a primera. Puig: texa's leaguer al right.

Silvino: fly al right, out. Echarri: (Puig intenta robar la segunda y es out en tiros de pequeño a Manolo Córdova y de éste a Monzón).

Un hit, cero carreras, un error.

UNIVERSIDAD: Córdova: roller a segunda, que pifia. Pequeño: se sacrifica adelantando a Manolo Córdova. Tonilo: Arredondo vuelve a distinguirse aceptando un fuerte roller de Tonilo y lo saca en primera, sin que Córdova se pueda mover. Esnard: fly largo al centro, que acepta Silvino despues de loca corrida.

Cero carreras, cero hits, un error.

Quinto inning:

FORTUNA: Echarri: fly al left, out. Prieto: infield hit por el pitcher.

Peña: roller al short, out en primera. Prieto a segunda. Fernández: obtiene la base: Gutiérrez: roller al pitcher, out.

Un hit, cero carreras, cero error.

UNIVERSIDAD: Inclán: roller al short y es safe por error de Arredondo. Ortiz: se sacrifica. Felo: hit al left y anota Inclán; César: foul fly al catcher, out. Monzón: tribey por el left, anotando Felo. Córdova: roller al short, out.

Dos hits, dos carreras, un error.

Sexto inning:

FORTUNA: (García sale a batear por Fernández) García: toma ponche. Arredondo: hit al left. Puig: hit al right, llegando Arredondo a tercera. Silvino: la base por bolas. (hay tres en bases y un out) Echarri: roller al short que fuerza a Silvino en segunda, pero Arredondo anota en la jugada. Prieto: (Echarri roba a segunda) fly al short, out.

UNIVERSIDAD: Pequeño: la base. Tonilo: roller a primera que tira al short, forzando a Pequeño en segunda. Esnard: la base, Inclán: roller al short, que tira a segunda, forzando a Esnard, pero Fernández devuelve mal a primera y anota Tonilo. Ortiz; tubey por segunda, anota Inclán. Felo: roller al short, out en primera.

Un hit, dos carreras, un error.

Séptimo inning:

FORTUNA: Peña: la base y Piedra corre por él. Fernández: roller al short, que tira a segunda y este a primera, completando un doble-play. (buena jugada de Ortiz) Gutiérrez: fly corto al right out.

UNIVERSIDAD: César: hit por segunda. Manolo Córdova: toca la plancha, pero César es out en tercera.

Pequeño: roller a segunda y por error de ésta, anota Monzón. Manolo Córdova quiere ganar tercera y es out de Silvino a Echarri. Tonilo: hit al centro y anota a Pequeño. la base. Inclán: rollar a tercera que fuerza en segunda a Esnard.

Tres hits, dos carreas, un error.

Octavo inning:

FORTUNA: García: de short a primera. Arredondo: tubey al right. Puig: fly a tercera, out. Silvino: fly al catcher, out.

Un hit, cero carreras, cero error.

UNIVERSIDAD: Ortiz: roller por segunda y es safe por error de Fernndez.

Felo: se sacrifica. César: hit al right, anclando Ortiz en 3a. Monzón: tubey al left, anotando Ortiz y César. Córdova: de segunda a primera. Pequeño: muere por la misma vía.

Dos hits, dos carreras, un error.

Noveno inning:

FORTUNA: Echarri: de tercera a primera. Prieto hit al right (ra dado cuatro en la tarde) Piedra: la base. Fernández: (en pass ball de Felo, anota Prieto y Piedra llega a tercera. Fernández: hit al right, anotando Piedra. (sale Pequeño del box y entra Felo Córdova) Gutiérrez: toma ponché y García: foul fly al catcher, out.

Dos hits, dos carreras, cero error.

Ganaron los Caribes.

Exploradores Nacionales

BASKET BALL

En la próxima semana se inaugura la serie de Basket Ball que tendrá lugar en el espléndido Floor del Santos Suárez Tennis Club, y en el que tomarán parte distintos teams entre otros Ball Club; Estudiantes, S. S. T. Club, Antiguos Alumnos; Loma Club; Atlético; Club Habana; Exploradores Nacionales y otros teams, para el juego inaugural de dicha serie los Exploradores Nacionales han designado el team No. 4, de Jesús del Monte, que lo integran los siguientes jugadores:

Exploradores Nacionales

Elio Nodarse, Luis Merino, Rogelio Avilés, Antonio Val, José Piñero, Luis Miranda, José Ferrerons, Arturo Latour, Pedro Pellón, Francisco Periquet, Julio Morales.

Estos incansables boys del distrito de J. del Monte, defenderán la bandera del team que representan, con todo el entusiasmo y la actividad que poseen teniendo muchas probabilidades de conquistar el triunfo por hallarse disciplinados y adiestrados en el basket ball.

PINTADO DE BLANCO ABANDONA EL ADUANA EL HABANA PARK AYER

El Club Areca, derrota nuevamente a los "naranjeros".—R. Ruiz y A. Banderas se distinguen por su fuerte batting.—R. Alonso, solo permite cinco hits a los aduaneros.—Los juegos para el próximo domingo.

Ayer por la tarde se llevaron a efecto en los terrenos del Víbora Park dos importantes desafíos entre los clubs Sociedad Areca y Deportivo de Arroyo Naranjo en la primera tanda, y Deportivo de Hornos y Aduana en la segunda.

Los chicos que defienden el pabellón de la simpática Sociedad de la calle Laguerueta infligieron una nueva derrota a los presuntos campeones de la contienda invernal que se celebra en el parque vibroeño.

Cinco por tres fué el resultado final de ese interesante desafío, en el cual se distinguieron en el uso de la majagua Carcas, Rodríguez y Lago por lo svencedores, y Navarro, Alpizar y Montiel, por los vencidos.

En este encuentro entre los "naranjeros" y los "arecanos" hubo magníficas jugadas por ambas partes, pues los players de los dos teams contendientes querían a toda costa obtener la victoria para su club los primeros, porque ganando ese encuentro se ponían en inmejorables condiciones para el resultado final del campeonato, y los segundos, por tener el honor de haber sido los únicos que han podido derrotar a los chicos del vecino pueblo.

M. Zaldívar, J. Noalla y L. Alpizar, hicieron viajar la esférida por sobre la cerca del parque vibroeño, el primero de estos players, en la defensa estuvo a gran altura con ocho lances sin una pequeña sombra de error, otro que también lució mucho en la defensa, lo fué Lago, el que tiene siete asistencias y un out.

De los derrotados merecen los honores del "figurao", por la magnífica defensa que hicieron en sus respectivas posiciones, Aguilerita, Montiel y Alpizar, este último aunque cometió un error jugó con mucha pimienta y amor propio.

El segundo match de la tarde fué ganado con bastante facilidad por los "panaderos" a los chicos del ancla sobre el corazón.

Con un soberbio collar de hermosas perlas salieron del terreno los boys que comanda Fernández de Lara, mientras que los del Deportivo de Hornos sumaron en su score once carreras.

Panchito Banderas, el defensor del primer saco de los vencedores resultó uno de los leaders en el ataque, cuatro indiscutibles, entre ellos uno de dos y otro de tres esquinas conectó este player de cinco veces que fué al bate.

Ruiz, la segunda base de los "panaderos", también demostró que traía la vistilla muy clara, disparó tres jilotes en otras tantas veces a la goma y anotó dos carreras para su team.

R. Alonso, el pitcher de los vencedores, no permitió que sus contrarios le batearan de hit más que cinco veces, y eso tan aislados que no pusieron en peligro ni un momento el collar que el exlanzador pulgarcito estaba confeccionando para obsequiar a los aduaneros.

En la defensa estuvieron intransitables, por los vencedores, Ruiz, Solís, Romero, Banderas y Martínez, y por los vencidos, Espiñeira y Torres.

Gálvez (el gran Apao) estuvo hoy en un mal día, aunque su batting no fué del todo malo, pues dió un hit en dos veces al bate, en la defensa dejó sorprendidos a todos los que estamos acostumbrados a verlo desempeñar la defensa del campo corto.

Cuatro errores cometió este player aduanista en el transcurso del match, por lo que los fanáticos que acuden todos los domingos a Víbora Park pensaban que algo anormal pasaba por el short stop de los aduaneros.

El próximo domingo se enfrentarán en el primer turno los "mosquitos" del Sanidad con los verdi-blancos del Areca, y en la sección aristocrática, los boys del Aduana tratarán de imitar a los arecanos al derrotar al Deportivo de Arroyo Naranjo, por lo que existe gran entusiasmo entre los amantes del Emperador de los sports.

SERRANILLO.

Véanse los scores:

DEP. A. NARANJO

	V.	C.	H.	O.	A.	E.
Jiménez, ss	5	0	1	3	1	1
Guzmán, lf.	3	0	0	1	0	0
Navarro, 3b.	4	0	2	3	1	0
Aguilera, c.	3	1	0	8	1	0
Alpizar, cf. 1b.	3	1	2	4	1	1
Montiel, 2b.	4	1	2	2	5	0
Alciaga, rf. cf.	4	0	1	1	0	0
Rodríguez, p.	3	0	0	0	1	0
Rodríguez, 1b.	1	0	0	2	0	1
Valdés, rf.	3	0	1	0	0	0
Totales	33	3	9	24	10	3

S. ARECA

	V.	C.	H.	O.	A.	E.
Jiménez, cf.	2	1	0	3	0	0
Barbon, 1b.	4	1	1	11	0	1
Carcas, ss.	4	0	2	0	4	0
Rodríguez, lf. rf.	4	0	2	0	1	0
Lago, 3b.	4	0	2	1	7	0
Zaldívar, c.	4	1	1	7	1	0
Rodríguez, 2b.	2	0	0	3	2	0
Toledo, rf. p.	4	1	0	1	0	0
Noalla, p. lf.	3	1	1	1	0	0
Totales	31	5	9	27	15	1

Anotación por entradas

Dep. A. Naranjo. . . 000 003 000—3
S. Areca . . . . . 120 011 00x—5

SUMARIO

Home runs: M. Zaldívar, J. Noalla, L. Alpizar.

Two base hits: M. Valdés.

Sacrifice hits: J. Rodríguez.

Stolen bases: P. Jiménez, V. Lago,

"BUBBLING OVER" PARECE DESTINADO A GANAR EL KENTUCKY DERBY DE 1926

El célebre ejemplar de Edward Bradley se encuentra en inmejorables condiciones y su record entre los juveniles le dan gran chance en la carrera

LEXINGTON, Ky., Marzo 20.—Bubbling Over, hijo de North Star II y Beaming Beauty, es actualmente uno de los más fuertes candidatos a la victoria en el Derby de Knetucky que se correrá próximamente en el hipódromo de Churchill Downs.

Sus demostraciones en los últimos tiempos demuestran que se encuentra en magníficas condiciones y todo parece indicar que los $55,000 pesos que corresponderán al ganador del evento serán conquistados por este célebre ejemplar.

Considerado por su entrenador Edward Riley Bradley, como el ejemplar más veloz que hay en la actualidad, Bubbling Over se está preparando cuidadosamente para la famosa carrera, la cual parece destinada a romper los records del año pasado, cuando Flying Elbony, portando los colores del Gifford Cohran, ganó la competencia y los $59,000 pesos que se ofrecían al ganador.

El producto de North Star III y Beaming Beauty, es de mucho más calidad que Behave Yourself y Black Servant, que estuvieron considerados hasta hace poco como los ejemplares más veloces del establo de Bradley. El primero de ellos, demostró su pujanza como hijo de Marathon, cuando derrotó a Leonardo II en reñida competencia y el segundo, un hijo de Black Tony, demostró todo su valer en el Derby de 1921, cuando derrotó al grupo de estrellas formado por Prudery, Trystter, Leonardo II, Bon Home y otros.

Cuando Bradley asegura que Bubbling Over es el ejemplar más potente que ha tenido en sus establos, es seguro que el caballito en cuestión debe ser una verdadera estrella, pues un hombre como Bradley que ha tenido tantas ejemplares de primera entre sus manos, no tiene porqué buscar una reputación a base de su célebre "colt".

Blossom Time, por ejemplo, que perteneció a sus establos en 1922, ganó fácilmente el Pimplico Futurity de ese año; Beau Butler, ganó la misma competencia en 1923; Broadway Jones, ganó el Latonia Derby del año pasado, y no digamos nada de Blue Warbler, que estuvo considerada como la mejor "filly" de dos años que invadió los tracks americanos en la pasada temporada.

Otra cosa que nos permite pensar que Bradley no se equivoca en sus apreciaciones cuando declara que Bubbling Over será el ganador del Kentucky Derby de este año, lo tenemos cuando recordamos el Derby de 1922, en el que Bradley predijo el triunfo de su ejemplar Busy American, cuando nadie lo consideraba. Esa carrera fué ganada por Morvich, la sensación de la temporada, pero para nadie es desconocido que Busy American estuvo al frente del grupo durante tres-cuartos de milla, hasta que sufrió la fuerte torcedura de pierna que más tarde ocasionó su sacrificio.

Bubbling Over, posee una constitución admirable y puede decirse que no hay un two year old que le sobrepase en todos los Estados Unidos. Pompey, Canter, Chance Play, Flight of Time, Penstick, Haste y otros ejemplares, tienen una excelente reputación y puede ocasionarle un serio disgusto a Bubbling Over si entran en el Derby, pero el ejemplar de Bradley está en la mejor forma de su vida y parece inevitable su triunfo.

La carrera de este maravilloso ejemplar comenzó en la pasada primavera, cuando sin esfuerzo de ninguna clase, conquistó tres o cuatro competencias consecutivas en el Hipódromo de Churchill Downs; más tarde pasó a Latonia, donde también compitió con éxito y de ahí pasó a Saratoga, donde derrotó a ejemplares como Federal, Rockslide, Philnock, Crossfire y otros más. En casi todos estos eventos compitió en cinco furlongs y cinco y medio. Nunca llegó a la milla.

Pasadas estas competencias preliminares, Bubbling Over comenzó a tomar parte en carreras de categoría y después de brillantes demostraciones conquistó el Nursery Handicap y el Champagne Stakes los cuales se efectuaron en el hipódromo de Belmont Park. El Nursery Handicap lo corrió en una distancia de seis furlongs y tuvo como fuerte contrario al ejemplar Sarmaticus, a quien derrotó por tres cuerpos. Espiro fué su rival fuerte en el Champagne Stakes y también lo derrotó con ventaja.

Después de su victoria en esta última competencia, Bradley envió a Bubbling Over hacia Maryland para que se entrenara para el Eastern Shore Handicap, el cual tenía un premio de $10,000 pesos. La fatalidad quiso que Bubbling estuviera enfermo para el día de la competencia y Bradley se vió en la necesidad de pedir el "scratch".

Más tarde la fatalidad le siguió en el Pimplico Futurity y Bubbling Over se vió derrotado por Canter por un margen de varias pulgadas. Ahora, sin embargo, se está preparando cuidadosamente y como sus demostraciones en las practicas no dejan nada que desear, todo parece indicar que el célebre equino cargará con los honores del Kentucky Derby, el cual tendrá un premio de 55,000 dólares.

ESTRADA NO PUDO HACER NADA CONTRA LOS "SENADORES"

En tres viajes al plate no logró dar un hit

En días pasados, los Braves de Boston, que actualmente están sometiendo a ruda prueba a dos players cubanos: Estrada y Ekelson, celebraron un desafío de exhibición contra los Senadores de Washington. El match fué ganado por los Braves 4 por 3, pero Estrada, jugando el right field del Boston, no pudo conectar de hit en las trece veces que fué al bate contra los pitchers Joyce y Thomas, del Washington.

Véase el score:

BOSTON

	V.	R.	H.	O.	A.
Gautreau 2b.	4	0	1	2	4
Estrada rf.	3	0	0	0	0
Johnston rf.	1	1	1	0	0
Neis lf.	4	1	0	3	0
Brown cf.	1	1	1	1	0
Burrus 1b.	4	1	1	13	0
Bancroft ss.	3	0	1	3	4
Riconda 3b.	3	0	1	2	0
Gibson c.	2	0	2	1	0
Taylor c.	2	0	1	2	0
Genewich p.	3	0	0	0	0
Wertz p.	3	0	0	0	0
R. Smith p.	1	0	0	0	3
Wilson x.	1	0	0	0	0
Totales	33	4	9	27	14

WASHINGTON

	V.	R.	H.	O.	A.
Tobin rf.	5	0	0	5	0
Harris 2b.	4	1	0	2	2
Rice cf.	3	1	3	2	0
Goslin lf.	4	1	1	4	1
Judge 1b.	3	0	1	5	0
Bluege 3b.	3	0	0	2	3
Myer ss.	3	0	2	1	1
Tate c.	3	0	0	3	0
Joyce p.	0	0	0	0	2
Hadley p.	1	0	0	0	0
Thomas p.	0	0	0	0	0
Arch'con xx.	1	0	0	0	0
Totales	30	3	7	24	9

x Bateó por Wertz en el 6o.
xx Bateó por Thomas en el 6o.

Anotación por entradas:
Washington . . . 000 000 030— 3
Braves . . . . . 000 200 02x— 4

SUMARIO:
Errores: Genewich 1, Tate 1.
Two base hits: Gibson, Brown.
Three base hits: Johnston, Goslin.
Stolen bases: Neis.
Bases on balls: Genewich 1, Smith 4, Joyce 2, Hadley 1, Thomas 2.
Struck out: Wertz 4, Smith 1.
Double plays Bancroft, Gautreau y Burrus.
Wild pitch: Thomas.
Hit by pitcher: By Hadley 1.
Hits off Genewich 2 en 3 innings, de Wertz 2 en 3 innings; de Joyce 1 en 3 innings, de Hadley 4 en 3 innings.

EL FRONTENAC HIZO EL MEJOR TIEMPO EN LAS ELIMINACIONES DE AYER EN LAS CARRERAS ORGANIZADAS POR LA NOCHE

El Jewett de Wild Bill Campbell en el segundo lugar. — El Dodge y el Templar los mejores en las otras categorías. — Gran cantidad de público asistió a presenciar las eleminaciones en el Reparto Miramar

Como veníamos anunciando de antemano tuvo lugar en el día de ayer las eliminaciones de las carreras organizadas por nuestro querido colega "La Noche" en esta capital.

Muy pocas veces en acto como en el día de ayer se efectuó hubo de congregarse el mayor número de personas lo que sirvió de circuito para las eliminaciones, el más intenso entusiasmo lo que nunca se vió el sport del automovilismo ya tiene muchos fanáticos en Cuba. Los propietarios, Mecánicos Drivers de las máquinas estuvieron allí en la primera Avenida en el bello Reparto de Miramar.

Este entusiasmo de ayer del más grande y más notable que habrá que advertirse en las carreras que el próximo domingo y con la seguridad que tiene el colega empeño en que acomete que se llevará a cabo el día 28 del actual para poner un final de actual estación invernal.

Ya todas las máquinas listas arrancaron de la calle O, comenzándose a tomar el tiempo en la calle 4 finalmente en la calle 28 para los de tercera categoría, y segunda categoría, y en la categoría abierta el final se efectuó en la calle 24.

Véanse los resultados:

Antonio Jane, Dodge Brothers, 0.57.1|5.

Serafín Alvarez, Relámpago, 0.57.1|5
Ramón Ripoll, Essex, 058.4|5.
Salvador Rodríguez, Templar 059.3|5.

Eufemio Torres Oldsmobile, 106.1|5.
Abelardo Chapoff Dodge Brothers 113.2|5.

Manuel Rivero, Impero Sp. 115.2|5.
Domingo Fernández La Salle, Sp. 116.2|5.

SEGUNDA CATEGORIA

Salvador Rodríguez, Templar, 055.3|5.

Ramiro Fernández, Partagás Sp. 058.

Prudencio Gómez, Faustino Sp. 058.1|5.

Gustavo Fernández, Hudson 058.3|5.
Domingo Fernández La Salle 108.3|5.

Antonio Foyo Buick 112.4|5.
Leopoldo Noguera Buick 113.2|5.
José Signo La Torres Sp. No llegó.

TERCERA CATEGORIA

Eduardo Herrero, Frontenac 4 sp. 041.

Wild Bill Campbell, Jewett 042.4|5.
Gustavo Fernández Hudson 046.1|5.

Antonio Foyo Hispano Suiza 048.3|5.

Francisco Villafuerte Peugeot 049.2|5.

Ramiro Ferrández Partagás Sp 052
Leopoldo Noguera Buick 052.1|5.
Aurelio Fernández Special 056.4|5.
Jesús Sáenz Cole 132.4|5.

A LOS DRIVERS

He aquí ahora los números que todos los drivers tendrán que ponerle a sus respectivos carros en la parte delantera y a cada lado:

1.—Dodge Brothers, Antonio Jane.
2.—Relámpago, Serafín Alvarez.
3.—Essex, Ramón Ripoll.
4.—Templar, Salvador Rodríguez.
5.—Oldsmobile, Eufrasio Torres.
6.—Dodge Brothers, Abelardo Chapof.
7.—Impero Sp. Manolo Rivero.
8.—La Salle, Domingo Fernández.
9.—Ford, Oscar Rivero.
10.—Rollin, Jonn Laseville.
11.—Ford Special, Aniceto Alvarez.
12.—Rajo, Oscar Díaz.
13.—Chevrolet, Gerardo Fune.
14.—Panhard, Santia go Permuy.
15.—Bugastti, Ramón Calabria.
16.—Oagland, Calixto Martínez.
17.—Calderón del Bote, Oscar Alvarez.
18.—Bugastti, Vicente Acosta.
19.—Oldsmobile, José Guerra.
20.—Partagás Sp., Ramiro Fernández.
00.—Gaitero, Desiderio Ramos.
21.—Faustino Sp., Prudencio Gómez.
22.—Hudson, Gustavo Fernández.
23.—Buick, Antonio Foyo.
24.—Buick, Leopoldo Neguera.
25.—La Torres Sp., José Signo.
26.—Universidad, Benito Ramude.
27.—Roamer, Carlos Pacheco.
28.—Peerless, Alejandro Alfonso.
29.—Hudson, Justo Ochagavia.
30.—Hudson, José de Pool.
32.—Mercer Sp., Ricardo Iglesias.
33.—Chandler, Antonio Docurro.
34.—Elcar, Marcelino Amador.
35.—Bebito Sp., Roger Rodríguez.
36.—Sartery Sp., José Piñeiro.
37.—Packard, Emiliano Solozano.
38.—Frontneac Sp., Eduardo Herrero.
39.—Jewete, Wild Bill Campbell.
40.—Hispano Suiza, Antonio Foyo.
41.—Peuget, F. Villafuerte.
42.—Special, Aurelio Fernández.
43.—Cole, Jesús Sainz.

"PAPO" GONZALEZ ESTUVO MALO CONTRA LOS "CARDENALES"

No tan sólo no le dió a la pelota, sino que cometió dos errores

El pasado día 17 efectuóse un match de exhibición en los terrenos de San Antonio, Texas, entre el club de esa localidad y el de los Cardenales de St. Luis que dirige Hornsby, los cuales están efectuando su período de entrenamiento. El match fué ganado por los Cardenales 12x3, y en él tomó parte Papo González, el veterano jugador cubano, el cual no tan solo no bateó de hit en 3 veces, sino que cometió dos errores costosos en la segunda.

Véase el score:

CARDS

	V.	R.	H.	O.	A.
Blades lf.	4	3	2	2	0
Mueller lf.	1	0	0	3	0
Douthit cf.	6	3	4	3	0
Hornsby 2b.	4	1	3	1	0
Toporcer 2b.	1	0	0	0	0
Bottomley 1b.	4	1	2	4	0
Connors 1b.	1	0	0	2	0
Hafey rf.	3	0	0	0	0
Roettger rf.	0	0	0	0	0
Bell 3b.	4	1	0	2	0
Selph 3b.	0	0	0	0	0
O'Farrell c.	3	0	1	1	1
Vick c.	2	1	1	8	0
Thevenow ss.	5	1	3	2	1
Flowers ss.	0	0	0	0	0
Mails p.	2	0	0	0	2
Hallabaln p.	1	1	0	0	3
Clough p.	0	0	0	0	1
x Holm	1	0	0	0	0
Totales	42	12	16	27	8

SAN ANTONIO

	V.	R.	H.	O.	A.
Gallegos rf.	5	0	1	3	0
González 2b.	3	0	0	3	4
Miller 2b.	2	0	0	3	1
Phipps cf.	4	0	1	2	0
Puckett lf.	4	0	1	1	0
Vargis 3b.	4	0	1	2	3
Golvin 1b.	3	2	1	8	0
Wirtz c.	1	0	0	4	4
Guerra c.	1	0	0	0	0
Gross ss.	3	1	1	1	3
Williams p.	1	0	0	0	1
Newman p.	1	0	1	0	0
Webb p.	1	0	0	0	0
xx Serre	1	0	0	0	0
Totales	34	3	7	27	16

Anotación por entradas:
Cardinals . . . . 101 000 10 00—12
San Antonio . . 001 000 000— 3

SUMARIO:
Two base hits: Newman, Blades, Hornsby, Gallegos.
Three base hit: Hornsby.
Wild pitch: Clough.
Hit by pitcher: Newman 2.
Bases por bolas: Mails 1, Newman 3, Hallahan 2, Clough 1.
Struck out: Mails 1, Wilialms 1, Newman 2, Callahan 5, Clough 2.

CUATRO TEAMS QUDARON EMPATADOS EN LA LIGA DE BASKET BALL DEL OESTE

Las Universidades de Pardue, Indiana, Michigan y Iowa terminaron en un empate por primera vez en la historia del basket

CHICAGO, marzo 20. Por primera vez en la historia del basket ball intercolegial del Oeste, cuatro universidades han terminado el campeonato empatadas en el lugar de honor. Anteriormente se había dado el caso de que tres teams terminaran empatados en el primer lugar y en muchas veces se la finalizó la temporada con un empate de dos, pero este caso de que terminen cuatro clubs empatados es único en la historia y ello demuestra la clase de basket ball que se ha jugado en esta temporada en el circuito del Oeste.

Los cuatro teams son: Iowa, que logró en empate en los últimos momentos ganando los tres juegos que le faltaban; Pardue, que están a punto de conquistar el campeonato perdió tres juegos seguidos, y Michigan e Indiana, que sólo esperaban el resultado de los matches en que tomara parte la universidad de Pardue para saber si tenían chance al empate.

La temporada del Oeste resultó en extremo brillantísima y puede decirse que muy pocas veces se repetirá la historia de este año. La universidad de Wisconsin, que estuvo en el lugar de honor hasta la mitad de la temporada, perdió últimamente gran número de encuentros y finalizó en el octavo lugar de la liga a corta distancia del sótano. Illinois, otro de los que ocupó el primer lugar, perdió muchos juegos al final y esto le hizo finalizar en el quinto lugar. Northwestern, que el año pasado actuó muy bien, terminó esta temporada en el último lugar.

El resultado de este año, marca la primera que la universidad de Indiana termina en el primer lugar del circuito, aunque sea empatada. Iowa y Michigan han sido campeones en varias ocasiones y por último Pardue, lo fué hace dos temporadas.

El resultado final del campeonato en la liga del Oeste fué el siguiente:

	G.	P.	P. Opp.	P.
Purdue	8	4	353	319
Indiana	8	4	379	323
Michigan	8	4	354	285
Iowa	8	4	249	267
Memphis	6	6	282	298
Ohio State	6	6	315	305
Minnesota	5	7	275	302
Wisconsin	4	8	298	331
Chicago	4	8	228	264
Northwestern	3	9	324	373

ESTA TARDE A LAS TRES, VUELVEN A JUGAR EN ALMENDARES PARK LOS CLUBS "GERONA" Y "LIBERTAD"

LA ENTRADA A GLORIETA CUESTA TREINTA CENTAVOS Y A SOL DIEZ.—BASE BALL POPULAR

El segundo juego de la gran serie de base ball entre los clubs "Gerona" y "Libertad" se celebrará en la tarde de hoy en los terrenos de Almendares. El primer juego entre estos dos teams resultó un triunfo para las huestes de Pelayo Chacón con score de 5x4, y se celebró el sábado.

Esta serie viene a establecer un record de baratura e nla pelota en Cuba, pues nunca se ha dado base ball tan bueno como ese por unos precios tan populares como los que rigen ahora. La entrada a Glorieta vale treinta centavos, y a Sol, diez centavos.

Las dos novenas están integradas por buenos players, la mayor parte de ellos, de nuestro Campeonato profesional y otros que resultan los pinos nuevos, como lo son sin duda alguna J. Gutiérrez, el centerfield del Gerona, y R. Pedroso, el catcher del Libertad.

El juego de esta tarde comenzará a las tres en punto y antes de las cinco, si es que no hay extra inings, estarán los aficionados de nuevo en la Habana, pues Valentín González se ha propuesto batir e nesta serie el record del tiempo en un match de base ball. En el desafío del sábado, que se hicieron nueve carreras, empleó una hora y cuarenta y cuatro minutos.

A continuación van los probables line ups:

GERONA
F. Correa, ss.
C. García, 2b.
V. Dreke, lf.
S. Correa, 3b.
A. Urrutia, 1b.
J. Villar, rf.
J. Gutiérrez, cf.
R. Pedroso, c.
V. Pereda, p.

JIMMY WALKER HABLO EN UN BANQUETE DE MANERA FAVORABLE AL BASE BALL

SAN PETERBURG, marzo 21.—(UP)—En un banquete celebrado en esta ciudad, el Alcalde de Nueva York, Jimmy Walker, que es huésped de honor de esta localidad y fué el principal orador en el mismo, se expresó en términos encomiásticos del Base Ball.

El banquete lo ofreció Al Lange y concurrieron 300 comensales y Walker dijo delante de ellos que el baseball profesional era una profesión muy honorable donde ganarse la vida y que constituía el ideal de los muchachos norteamericanos, y que había una relación entre el baseball y la niñez norteamericana.

No mencionda para nada a la política. Elogió a Florida y dijo que este Estado estaba llamado a un mayor porvenir. Fué muy aplaudido al terminar.

Después, más de cien periodistas tomaron parte en una función de broma que hizo reir mucho a los otros comensales.

EL HEROE DE LA ULTIMA JORNADA EN EL HIPODROMO DE MARIANAO LO FUE EL JOCKEY CUBANO A. PERDOMO

Metió dos ganadores que estaban cotizados 30 a 1, el primero, y 50 a 1, el segundo.—Un chino republicano se revolvió jugando cien pesos en los "books".

Con extraordinaria brillantez finalizó ayer tarde el mitin hípico invernal que tan felizmente ha transcurrido bajo la égida del Havana-American Jockey Club. El bello hipódromo de Marianao ofrecía ayer tarde encantador aspecto, colmados su amplio grand-stand y Club House de distinguida concurrencia, que batió un record en la función hípica del epílogo.

Los ocho eventos del programa produjeron reñidas contiendas que deleitaron a la inmensa concurrencia, dándose con regular precisión el exito de los favoritos en la mayoría de los turnos. El movimiento de apuestas en Books y Mutua alcanzó enormes proporciones, batiendo igualmente por la cuantía de las apuestas el record del mitin.

El modesto jockey del país Acisclo Perdomo, que ha perseverado con indomable fe después de verse un gran lapso postergado por adversas circunstancias, fué el héroe de la gran jornada hípica de ayer Domingo, piloteando a Anna M. Dougherty, parte del field del primer evento, pero cotizada 30 a 1 en Books, para aventajar en la meta con su último salto por cabeza a Golden Wings, seguido por Wise Bill en el tercer puesto.

Perdomo volvió a brillar como astro de primera magnitud al meter ante el asombro de la enorme concurrencia en el séptimo y penúltimo turno de ayer tarde a la yegua cotizada 50 a 1 de apertura, Nano Ronan, que cubrió la extraordinaria distancia de milla y cuarto para ganar sensacionalmente en el último salto por nariz delante de Vulgate, con Grenadier en el tercer puesto.

Mt. Shasta, de 4 a 1, con las sedas gualda y roja que caracteriza el Gaitero Stable, hizo una brillante prueba en la octava y última justa del mitin invernal para aventajar al favorito y líder de las primeras etapas Recommendation, que a su vez aventajó por nariz a Miss Fortune. Lord Renfrew que en sus anteriores había lucido mejor, y que fué al post con las esperanzas de muchos para conectar con la sopa y otros alimentos, hizo una pobre demostración.

Stargo, favorito de la segunda gana después de reñido duelo con Pony Express, segundo este por Davelle en show. Esta justa fué muy discutida por los tres ya citados.

Cogan a bordo de Mayo B., ganador de la tercera, fué culpable de estorbar aunque sin probada intención a Liborio, que libre de ese percance hubiera hasta ganado ese evento. Shindy, por pescuezo, pudo aventajar a Lagoon.

Crestwood Boy ganó como favorito de la cuarta, destituyendo a John A. Scott Jr. que cobró el place delante del tercero Ashburton. Kidnap dió una pobre despedida a los muchos que le depositaron su confianza.

Dextrose ganó sin mayor esfuerzo, demostrando una vez más que los "cuban-breds" se las pueden ver con los mejores de fuera. En este turno figuraba como quinto en el program Boosting, alcanzó el place y el tercer puesto fué para Wildrake. Bonavideo de alta cotización pudo acabar cuarto.

El Adios Handicap, principal evento del programa, discutido a seis furlongs en el sexto turno, se resolvió en un bien ganado éxito para Strut Miss Lizzie que en su anterior tan buena demostración había hecho compañía al frente para sucumbir en los últimos saltos ante el avance de la ganadora desde su posición sexta en la mitad de la recta final. Queen Townton acabó tercera. La ganadora cubrió los seis furlongs en el sobero tiempo de 1.12.

Grandes cosas sucedieron en la brillante fiesta hípica del epílogo, que aun siendo realistas se le antojan a los que las presenciaron como temas de sueños. La más sensacional fué sin duda el haber apostado un chiflido con aspecto de vendedor de bolas nada menos que $100, cien duros a Nano Ronan tan pronto como los "bookies" abrieron la cotización de ese ejemplar a razón de $50 a 1, precio este que por el peso de las cantidades que se le jugaron a esa humilde yegua que lleva una prolongada estancia en Cuba, habiendo tomado parte en el mitin veraniego pasado, motivó su intermitente baja hasta cerrar a razón de 15 a 1. El hijo de Confucio cobró nada menos que $5,000 por su feliz inspiración.

No fué el chinito el único que cobró con júbilo tan jugoso precio con el éxito inesperado de Nano Ronan. Varios bookies tuvieron que mandar a buscar refuerzos después de esa carrera, pues fuese por sueño, kábala, u otro cualquier incidente, es el caso que hubo muchos dichosos de quinientos, trescientos, doscientos, etc.

Coma uno de los más entusiastas espectadores que presenciaron la última fiesta hípica invernal del Havana-American Jockey Club desde el regio Club House de Oriental Park, figuraba el Gral. Enoch Crowder, Embajador de los Estados Unidos en Cuba, a quien acompañaban numerosas amistades, y quien al terminarse el último evento de la tarde se expresó en los siguientes términos: "las carreras en Oriental Park representan para el turismo la principal atracción, y en segundo término el Casino Nacional. Las carreras tienden a prolongar la estancia de los turistas, y ello explica la gran afluencia de esos visitantes que hemos tenido este invierno. Un magnífico homenaje a Mr. Bowman y sus hábiles subalternos que dirigen los destinos del Havana American Jockey Club".

A mediados de la fiesta hípica que ayer tarde cerró con brillantez el mitin invernal, se recibió en Oriental Park un mensaje cablegráfico enviado por Mr. John McEntee Bowman en el que felicitaba por el éxito obtenido este invierno, en primer término al público, que noblemente correspondió con su ayuda a esa finalidad; a los turfmen y demás componentes de la gran maquinaria hípica, y concluyendo con la promesa de grandes acontecimientos que nos aguardan para el invierno próximo.

A raíz de las gratas frases enviadas por Mr. Bowman; el Vice-Presidente y Director Administrativo del mitin hípico que ayer terminó, Mister Chas F. Flynn, llegado el Sábedo por la noche de Miami, añadió que tanto él como Mr. Bowman estaban gratamente sorprendidos con el éxito alcanzado en esta temporada que tuvo que organizarse con gran festinación por el corto periodo disponible, y que muy pronto hará manifestaciones de gran interés relacionadas con el gran mitin hípico del próximo invierno.

Los Stewards pudieron observar mala intención en la monta hecha por Mc Cann a bordo de Nimrod, gran favorito de 6 a 5, en el quinto episodio, al que dirigió de la más pobre manera, despistándolo en todo el curso de la carrera, por la parte exterior de la pista, por cuya falta, mas bien delito, se verá privado de montar en los Estados Unidos por un largo periodo. Mc Cann finalizó metiendo la pata después de haber logrado bastante éxito en el mitin, y hasta un soberbio record de cuatro éxitos en un solo día no hace mucho.

Esta tarde en el Stadium

Esta tarde a las tres se efectuará en el Stadium Universitario el cuarto juego del Campeonato de Base Ball Interfacultades tocándole en turno a Letras y Ciencias que se encuentra en el primer puesto y cuyos players están dispuestos a mantener el invicto todo el campeonato.

Los oponentes de los Ingenieros serán los aspirantes a doctores en Derecho los cuales pondrán en el box a Pavón para asegurar el juego.

La entrada es completamente gratis y Baró y Portuondo serán los encargados de decidir.

EL HISPANO LE ....

(Viene de la página diecisiete)

ta de un para-rayos, salvó con una salida un fallo de Carracha y pocos segundos después hizo un despeje magnífico entrándole de puño a un chut enorme de Polón.

El match empezó a las cuatro menos dieciocho minutos y faltando tres, para las cuatro, es decir a los quince minutos exactos, el Olimpia consiguió anotar su primer goal. Y fué Pinilla quien lo anotó, pese a la sombra de los Madrigales que ayer tenía detrás. La jugada fué bien sencilla: La pelota vino del extremo izquierda, Pinilla se desmarca y va al balón, sale Japón a blocar, pero aquél con una gran serenidad logra primero tocar el balón y con un golpe flojo introdujo el pelotón en la red.

Seis minutos más tarde el Hispano empató el juego. El medio olimpista dejó jugar a su libre albedrío a Reverter, un reserva. Y fué éste precisamente quien al recibir un pase, mandó un centro como muy pocas veces lo habrá tirado en su carrera artística, y al que, poniéndole suavemente la cabeza Bernardino Miguez, hizo cambiar de ruta a la pelota batiendo las redes cuidadas por Zamorita.

Puede decirse que fué el goal más lindo de la tarde.

Ocho minutos más tarde el Hispano desempató el juego. Un pase de Touriño a Madrigal y éste chuta a goal, Zamora fumblea la pelota, la recoge y al hacer el despeje, la bola se encuentra con la humanidad de Bernardino, rebota en él, y se cuela en la portería olimpista.

Después de esta anotación Japón volvió a tener otra buena actuación en una salida feliz que hizo cuando la pelota estaba frente a su marco y dos artilleros olimpistas preparábanse para asesinarlo. El criollo salió de su puerta como un tiro y logró evitar un tanto que parecía inminente haciendo que el esférico rebotase en él.

El Tanque, que parece que se ha propuesto reverdecer sus laureles, vuelve a anotar otro goal parecido al anterior, pero el árbitro lo anula porque ha habido mano.

A las cuatro y diecisiete hay otro goal. Martín Santos, que está jugando de medio centro se hace del balón y se lo pasa a Madrigal, éste chuta desde lejos, rastrero, al ángulo de la derecha, Zamorita va a parar el balón pero sin saber cómo se le cuela por entre las manos y bate la red. (El amigo Fray Modesto, el redactor de "Deportes" sabe calificar estas jugadas, a las que le da el mismo nombre que lleva su sección: "Shoot con mostaza").

Todo eso acontoció en el primer tiempo; en el segundo, que comenzó a las 4 y 33, hubo un nuevo goal y éste fué anotado también por Bernardino a las cinco y un minuto. Este goal parece que contrarió al defensa izquierda olimpista que dijo una pesadez al árbitro, pero como el que arbitraba (Luis Heredia) no es de los que permite que lo insulten y mucho menos que lo zarandeen como le hacen a Ferré-Elías y a otros árbitros, lo echó fuera del campo.

A las 5 y 8 se registró el último goal de la tarde. Fué en un corner que alquerer despejar Japón con el puño, la pelota dió en el larguero y se metió él solo en la red.

Los equipos se alinearon así:

Olimpia:
Zamorita.
Bolita e Ignacio.
Huerta, Benito y Zaraboso.
Darío, Polón, Lecue, Suárez y Pazos.

Hispano:
Japón.
Carracha y Campos.
Víctor, Martín Santos y Torres.
Reverter, Fernández, Madrigal, Bernardino y Touriño.

El más distinguido del Olimpia lo fué Polón. Del Hispano, Japón, Carracha, Santos y el Tanque.

¿Los árbitros? Heredia arbitró divinamente bien, compensando el arbitraje del primer tiempo— de Lichenstein—que como hemos dicho resultó un desastre.

RESULTADO DE LAS CARRERAS DE AYER

PRIMERA CARRERA. Seis Furlones. Para ejemplares de 3 años y más. Reclamable. Premio $600.

Caballos	Peso	Jockey	1o	2o	3o
Anna M. Dougherty	107	Perdomo	$26.20	$ 9.60	$ 5.40
Golden Wings	108	F. Kehrt		6.40	5.00
Wise Bill	107	G. McCan			8.20

Tiempo: 1.15, 1-5. Ganador, potranca de 4 años, hija de Flying-Squirrel, propiedad de Rodriguez y Lawrence.
También corrieron: Kirkfield, Skip Little Noon, Deep Grass, Jim Stewart, Double Van, Searlight III, Sacajavea, Boy Scout y Sea Board.

SEGUNDA CARRERA. Seis Furlones. Par aejemplares de 3 años y más. Reclamable. Premio $600.

Caballos	Peso	Jockey	1o	2o	3o
Stargo	107	W. Murphy	$ 5.00	$ 3.80	$ 3.40
Pony Express	114	W. Varley		16.60	6.80
Davelle	102	Donaldson			7.00

Tiempo: 1.14. Ganador, jaca de 5 años, hija de Irish Exile-Queensland II, propiedad de T. V. Monjoy
También corrieron Bungling, Suzuki, Impulse, Almirante, Fair Fancy, M'Liza, Astrolite, Silver King y Balarosa.

TERCERA CARRERA. Seis Furlones. Para ejemplares de 4 años y más. Reclamable. Premio $600.

Caballos	Peso	Jockey	1o	2o	3o
Mayo B.	105	P. Cogan	$17.40	$ 8.40	$ 4.20
Shindy	112	A. Collins		5.00	3.40
Lagoon	102	G. Morton			3.40

Tiempo: 1.13 3-5. Ganador, yegua de 9 años, hija de Si rJohn - Rose Queen, propiedad de Gates y Leaming.
También corrieron Liborio, Alazon, Ambulance; Wild Deuce, Super Lady, Sun Silent y Virginia Morse.

CUARTA CARRERA. Seis Furlones. Para ejemplares de 4 años y más. Reclamable. Premio $600.

Caballos	Peso	Jockey	1o	2o	3o
Crestwood Boy	110	M. Skyrm	$ 8.20	$ 3.80	$ 2.80
John A. Scott Jr.	110	W. Murphy		3.40	2.80
Ashburton	110	Donaldson			3.60

Tiempo: 1.13 2-5. Ganador, jaca de 7 años, hija de Boots and Saddle-Crestwood Girl, propiedad de M. Katz.
También corrieron Kidnap, Ponce, Fair and Warmer y Vodka.

QUINTA CARRERA. 5 1-2 Furlones. Para ejemplares de 3 años y más. Reclamable. Premio $700.

Caballos	Peso	Jockey	1o	2o	3o
Dextrose	99	P. Cogan	$ 7.00	$ 4.40	$ 2.00
Boosting	89	W. Imig		11.00	4.20
Wildrake	111	A. Collins			2.80

Tiempo: 1.07 Ganador, potranca de 4 años, hija de Sid Edgar-Himiltrude, propiedad de J. J. McCafferty.
También corrieron: Donnavideo, Nimrod y First Light.

SEXTA CARRERA. Seis Furlones. Para ejemplares de 3 años y más.—Adiós Handicap. Premio $800.

Cabalos	Peso	Jockey	1o	2o	3o
Strutt Miss Lizzie	106	D. Fisher	$11.40	$ 6.00	$ 4.00
Levulose	100	P. Cogan		5.40	3.60
Queen Towton	112	F. Kehrt			3.60

Tiempo: 1.12. Ganador, yegua de 5 años, hija de Everest-Moly Reach, propiedad de F. J. Boyle.
También corrieron: Kufiya, Little Trump, Snakebite, Right On Time y Andresito.

SEPTICA CARRERA. Milla y 1-4. Para ejemplares de 3 años y más.—Reclamable. Premio $700.

Caballos	Peso	Jockey	1o	2o	3o
Nano Ronan	100	Perdomo	$30.80	$11.60	$ 4.40
Vulgate	93	G. Morton		12.60	6.20
Grenadier II	104	Woodstock			5.40

Tiempo: 2.08 1-5. Ganador, yegua de 5 años, hija de Lybian Sands-Ducis, propiedad de L. Naya.
También corrieron: Attractive, Clearfield, Pepperette, Doctor Jim, Le Bleuet, Dantzic, Navajo y Jetsam.

OCTAVA CARRERA. Milla y 1-16. Para ejemplares de 3 años y más. Reclamable. Premio $700.

ANUNCIOS CLASIFICADOS

ULTIMA HORA

INDICE
POR SECCIONES
DE ANUNCIOS CLASIFICADOS

	Sección.
ALQUILERES DE CASAS	1
ALQUILERES DEPTS.	2
ALQUILERES HABITS.	3
ANIMALES.	4
AUTOMOVILES.	5
BONOS Y CREDITOS.	6
COMPRA-VENTA DE OBJETOS	7
DINERO E HIPOTECAS.	8
ENSEÑANZAS.	9
EMPLEOS-Demandas.	10
EMPLEOS-Ofertas.	11
ESTABLECIMIENTOS.	12
FINCAS RUSTICAS.	13
FINCAS URBANAS.	14
HOSPEDAJES.	15
INSTRUMENTOS DE MUSICA.	16
MAQUINARIA.	17
MUEBLES Y PRENDAS.	18
PARA EL HOGAR.	19
PARA LAS DAMAS.	20
PERDIDAS.	21
SIRVIENTES-Demandas	22
SIRVIENTES-Ofertas.	23
SOLARES YERMOS.	24
SOLICITUDES. Varias.	25
VARIOS. Agencias de colocaciones, etc.	26

1. ALQUILERES CASAS

Habana

SE ALQUILAN

Hermosas casas acabadas de construir. Lugareño esquina a Luaces. Ensanche de la Habana. Informan en la misma esquina, señor Carcas. Alquileres: de $100, $75, $70, $65 y $65. Cocina de gas, agua y luz eléctrica.

U. H. 12547.—22 Mz.

SUBIRANA Y PEÑALVER

Altos, de esquina, con sala, comedor, tres cuartos, baño completo intercalado, cuarto de criados, cocina y servicio. Precio $70. Hay altos y bajos muy baratos. La llave en el puesto de frutas. 12959 28 mz.

SE ALQUILA el segundo piso alto de la nueva casa Manrique 26 entre Animas y Lagunas, compuesto de sala, gabinete, tres cuartos, baño intercalado completo, comedor, cocina; cuarto y servicio de criados: acabado de pintar. Informan en la misma casa. U H 12646 49 25 mz.

SE ALQUILAN en ciento cincuenta pesos mensuales y dos meses en fondo los espléndidos altos de la casa Neptuno 279 entre Infanta y Basarrate. Informan en los bajos de la mencionada casa.

U H 12734 22 mz.

EN MONTE. Se cede un local con 2 vidrieras nuevas y armatostes. Informan Monte 252. U H 13221 23 mz.

ALQUILAMOS la planta baja de la casa Mercaderes esquina a Obrapía con una superficie de unos 1.600 metros cuadrados, propia para almacén, tienda de cualquier giro, compañía de vapores, seguros, o cualquier otra cosa por el estilo. Se puede reformar la fachada y el interior en cualquier forma que se desee para ello podemos dar un contrato de 10 a 25 años o más, todos los informes en la misma casa. G. Rodriguez Co.

U H 13104 27 mz.

SE ALQUILAN los frescos altos, primero y segundo piso e la casa calle San José No. 80, entre Escobar y Gervasio, compuestos de sala, recibidor, 4 cuartos grandes, con baño intercalado, saleta y comedor al fondo, cocina y calentador de gas, cuarto y servicio de criados. La llave en los bajos. Informan Teléfono F-4521. U H 13103 22 mz.

SE ALQUILA la planta baja de Animas 95 con sala, comedor, tres cuartos y servicios. La llave e informes en el No. 84. La Perla.

13293 24 mz.

SE ALQUILA la planta baja de Blanco 58. Sala, comedor, tres cuartos, baño intercalado y cocina. Precio $70 La llave en la bodega. Informes Animas 84. 13292 24 mz.

CERCA de oficinas, alquilo piso en Aguiar 47. Sala, saleta, comedor, 5 cuartos etc. $80, dos meses en fondo Informes primer piso, derecha. Teléfono A-3002. 13299 24 mz.

SE ALQUILA EL PISO ALTO DE HABANA NUMERO 100

Tiene además una habitación en la azotea; las llaves en la sombrerería Habana esquina Obrapía. Informan: Lealtad 153, bajos. Teléfono A-7897. 13294 31 mz.

SE ALQUILA la casa Animas 168, altos con sala, gabinete, comedor, tres cuartos, cocina y baño. Informes: Merced 47. Teléfono M-4341. 13335 24 mz.

SE ALQUILAN DOS LOCALES

En el edificio Artigas, Infanta y Concordia por Concordia a $50 cada uno. Informan en los mismos y en el Teléfono M-6223. 13356 24 mz.

SE ALQUILA en la calle de Misión 101 la esquina azulejeada, toda sanitaria, propia para un comercio chico. Informan en la bodega. 13358 23 mz.

SE ALQUILAN los bajos de la casa Salud 128 a una cuadra de Belascoain de reciente construcción, compuestos de sala, comedor, tres habitaciones, baño intercalado. Su dueño San Rafael 113. 13355 26 mz.

ALQUILO altos Campanario 116 muy cerca San Rafael, moderno, 4 cuartos, buen baño, comedor al fondo $85. También alquilo Campanario 194. Sala, saleta, 6 habitaciones Campanería. Habana 51. M-7785. 13363 23 mz.

ALQUILERES DE CASAS

Jesús del Monte-Víbora

SANTOS SUAREZ 3 1-2

casi esquina a la Calzada, altos, con sala, comedor, cuatro cuartos, baño, cuarto de criados, servicios y cocina. La llave en el número 1. Precio $60. H. H. 12450.—25 mz.

SE ALQUILA la casa San Bernardino No. 28 entre Serrano y Dureje con sala, comedor, tres cuartos, baño moderno, cocina, portal, y patio. Teléfono I-3338. Acabada de pintar. 13327 24 mz.

SE ALQUILAN muy baratos los espléndidos altos de la casa Princesa y San Luis, son nuevos con amplia sala, antesala, 4 habitaciones, baño intercalado, comedor y cocina, habitación y servicio para la criada. La llave en la bodega de los bajos. Para informes llame al Tel. M-1981. 13368 23 mz.

SE ALQUILA la casa Pedro Consuegra y Quinta, 75 metros sobre el nivel del mar. Informan en la bodega. Teléfono U-2174. 13328 26 mz.

Marianao

SE ALQUILAN unos altos en el Reparto Buenavista, muy cerca del Colegio de Belén Avenida Tercera esquina a Dos, Paradero Rabel. Precio $45. La llave al lado Cine Campoamor. 13312 24 mz.

MARIANAO. Alquilo Pluma 1, letra B casa portal, sala, tres cuartos, cocina y sus servicios, precio $32. Informes en la bodega. 13330 24 mz.

Vedado

SE ALQUILA

una hermosa residencia en el Vedado, calle I esquina a 19, la llave al lado, por 19, informan en Calzada, 167, altos, casi esquina a J, Vedado. Teléfono U-1635. Alquiler, $250.

U H 12548 22 mz

VEDADO se alquilan los hermosos bajos de la casa calle H No. 95 entre 9 y 11 acabada de pintar, compuestos de hermoso portal, sala muy espacioso hall, seis habitaciones, baño completo con agua caliente, galería al fondo, patio y hermoso garage. Informan 7a. número 167, entre J e I. U. H. 12859.—27 Mz.

EN LA CALLE Nueve esquina a I, altos, Vedado, se alquila en $150.00 una casa moderna, compuesta de 4 grandes habitaciones, sala, recibidor, comedor, hall y cuarto de baño completo, baño y cuarto de criados, cocina, pantry, garage, y un cuarto en la azotea. Todos los servicios tienen agua caliente y fria. Informan en los bajos.

U H 12747 22 mz.

SE alquila calle 21 número 458, entre 8 y 10, Vedado, con sala, saleta, comedor al fondo, hall, ocho habitaciones, portal, jardín, traspatio, baños, cuartos para criados y servicio. La llave en la bodega en frente 21 y Crecherie. Informan: Concordia 44. Teléfono A-2583. U. H. 13206—23 Mz

BAJOS en casa nueva y en lo mejor de la Habana para corta familia de gusto, con todo el confort moderno, sala, comedor, tres habitaciones con su hermoso baño intercalado de agua abundantísima, pantry, amplia cocina moderna, lavadero, dos hermosos cuartos de criado y su baño completo y salida independiente para los mismos. Informan U-4394 y M-2004, se puede ver de 8 a 1. La llave en los altos. Calle 27, número 17, entre M y N. 13204.—27 Mz.

2. ALQUILERES DEPTS.

Habana

EDIFICIO CORBON

El más céntrico, Industria 72 1-2, a dos cuadras de Prado. Espléndidos apartamentos con gran cuarto de baño, agua abundante, caliente y fría, servicio de criados, ascensor día y noche y sereno en el interior.

U H 9435 27 mz.

LAMPARILLA 70, segundo piso, casa familia, estricta moralidad, alquilan departamento balcón a la calle, otra habitación grande interior, juntas o separadas, matrimonio u hombres solos, muy claras y ventiadas, luz toda la noche. Doy llavín. U H 13122 22 mz

3. ALQUILERES HABTS.

Habana

EL PRADO. Obrapía 51. Habitaciones con y sin servicio privado y comida 25 y 35 pesos, tres platos y uno a la orden. Postre. Café. 13298 24 mz.

CASA para familia. Belascoain 41 1-2 agua corriente, centro comercial, Rastro 4 1-2 y Obrapía 51, habitaciones a 13, 14 y 15 pesos. Hay luz eléctrica. 13297 24 mz.

SE ALQUILAN dos habitaciones, juntas o separadas en Amistad 83, letra A, altos muy ventilados. 13346 25 mz.

HABITACIONES. En casa de familia donde no hay inquilinos, se alquilan una o dos habitaciones a personas de moralidad. Industria 13, altos 13319 24 mz.

MONTE 238

Se alquilan habitaciones frescas y ventiladas, propias para matrimonios y hombres solos desde $12 en adelante altos del Canadá, frente al Mercado Unico, Central Palace. 13331 26 mz.

ALQUILO dos cuartos a matrimonio u hombres solos, punto céntrico ,muy frescos con o sin muebles. Precio $13 con luz. Suárez 15, bajos. Mueblería 13332 25 mz.

SAN RAFAEL 44, se alquila una habitación con balcón a la calle; otra interior, hay baño con agua caliente, teléfono y se da comida. Más informes en la misma. 13372 26 mz.

8.—DINERO E HIPOTECAS

Dinero al 7 y al 8 por ciento en hipoteca, yo se lo doy por un año o diez, pudiendo usted devolverlo en cualquier tiempo, pagando sólo dos meses. Sr. P. Quintana. Belascoain 54, altos del Banco, entre Zanja y Salud. M-4735. De 2 a 5, días laborables.

13344 5 ab.

9.—ENSEÑANZAS

INGLES

por graduado Universidad. Residencia ocho años en Inglaterra. Doctor Torres Hechevarría. Tel. M-6468 por la mañana. 13287 20 ab.

10.—EMPLEOS-DEMANDAS

Agentes

NECESITO seis hombres jóvenes, instruidos y de buena presencia que deseen aprender a vender especialidades, se les enseña gratis y se les brinda una oportunidad para desarrollar sus aptitudes y ganar dinero. Dirigirse a Goñi. De 11 a 2 p. m. Muralla 27. U H. 13150.—28 Mz

Varios

SEÑORAS Y SEÑORITAS

Para darles ocupación en un trabajo cómodo, digno y bien retribuido por comisión, se invita a señoras y señoritas, que dispongan de algunas horas al día, a que vengan a tomar informes en el

Departamento de anuncios clasificados del DIARIO DE LA MARINA.

SE SOLICITAN OBREROS PARA TRABAJO DE ESCOMBREAR EN KILOMETRO 22, MINA VICTORIA, LINEA NUEVITAS A CAMAGUEY. CUBAN INDUSTRIAL ORE CO.

U H 12601—22 Mz.

POR HORAS. Se solicita un pardo o un moreno, pero ha de ser joven, aseado, limpio, para un trabajo, de dos horas diarias, sueldo $15 mensuales, aunque puede cobrar diariamente. Informan en O'Reilly 102, principal. Sr. Alvarez, pero precisamente a las 11. 13340 25 mz.

12.—ESTABLECIMIENTOS

Arrendamientos

BUEN NEGOCIO

Para ampliar una industria en marcha, se solicita persona que aporte mil pesos, es negocio que se puede ampliar todo lo que se desee. El dinero estará garantizado. Cuba 23, a cualquier hora. 13373 23 mz.

CONTRATO por 8 años en la calle Neptuno, punto muy céntrico, se traspasa un local de 214 metros y con el mismo las existencias de una mueblería. Razón: Angeles 18. Rey. 13354 23 mz.

Ventas

SAN NICOLAS, Café. Se vende una vidriera de dulce y confituras, punto inmejorable buena venta y poco alquiler, por el dueño atender a otros negocios. Trato con personas morales. Informan en la misma a todas horas. Monte esquina a San Nicolás. 13291 25 mz.

VENDO una fonda, tiene dos meses de abierta, vende de $ 37 a $40, precio $1 500; paga de alquiler $60 o se admite un socio. Informan en San Rafael 130, Zapatería. 13314 24 mz.

VIDRIERA de tabacos y cigarros, billetes, quincalla, sola sin competencia, se garantizan $30 diarios, se vende como ganga. Informan Sol 13. Alvarez. 13359 24 mz.

VENDO mi bodega con solo $1,000 de contado y $2,500 a pagar a plazos cómodos. Sola en esquina con un contrato largo y casa para familia con una venta diaria de $50.00 pudiendo vender $80 si se trabaja. Sr. P. Quintana. Belascoain 54, altos. M-4735. 13344 24 mz.

GANGA. Vendo fonda frente a los muelles. Tiene gran venta y la doy regalada. No deje de verme. Sr. P. Quintana. Belascoain 54, altos. Teléfono M-4735.

13344 24 mz.

GRAN CAFE y Fonda en la calle Neptuno, pegado a Prado, lo vendo por desavenencia de socios y lo doy barato. Sr. P. Quintana. Teléfono M-4735. Belascoain 54, altos entre Zanja y Salud.

13344 24 mz.

GRAN BODEGA cantinera en calzada vendo en $11.000; casi lo tiene de mercancía; venta diaria no baja de $150. Informa Sr. P. Quintana. Belascoain 54, altos. Tel. M-4735. 13344 24 mz.

14.—FINCAS URBANAS

Ventas

SE VENDE

una verdadera ganga, una hermosa residencia en el Vedado, calle I esquina a 19. Informa: Eduardo Acosta. Tel. U-1635. U-1635. Calza. 167, Vedado.

U. H. 12549.—22 Mz.

EN LO MEJOR DE LA CALZADA DE LA REINA

Vendo gran edificio de 2 plantas. Mide 500 metros de terreno. Bajos alquilados a comercio, rentando 545 pesos mensuales todo el edificio. La fabricación es buena. Para precio y condiciones, trato únicamente con persona interesada.

Informa: M. DE J. ACEVEDO
Notario Comercial
Obispo 59, altos
Tel. M-9036

E 763 23 mz.

CHALET Almendares en $18.000, vendo en lo mejor del Reparto Almendares un hermoso chalet con una medida de 18x42 de esquina, con jardín, portal, sala, recibidor, hall, 3 cuartos, baño intercalado, comedor gran cocina, carpintería, cedro pintado de aceite decorado. Doy facilidades de pago. Sr. P. Quintana. Tel. M-4735. Belascoain 54 altos. 13344 24 mz.

FINCAS URBANAS

EN LO MEJOR DE LA CALZADA DE SAN LAZARO

Vendo edificio de 2 plantas. Mide 5.84 de frente, en total 146 metros Bajos, de sala, comedor, 2 habitaciones, baño intercalado, servicios, cocina patio. Los altos exactamente iguales. Fabricación moderna, techos monolíticos. Renta $180.00 mensuales. Precio $28.000, con $13.500 de contado el resto en hipoteca al 6 1-2 0-0.

Trato directo con interesados.
Informa: M. DE J. ACEVEDO
Notario Comercial
Obispo 59, altos
Tel. M-9036

E 764 23 mz.

EN LA CALLE DE NEPTUNO ESQUINA

Edificio de 2 plantas. Mide 7.55 por 21 metros. Los bajos ocupados por comercio. Los altos dedicados a familia. Precio $35.000.

TRATO DIRECTO
Informa: M. DE J. ACEVEDO
Notario Comercial
Obispo 59, altos
Tel. M-9036

E 762 23 mz.

GANGA

Casa de dos plantas rentan $90.00, la vendo en $10.200, situada próximo a San Lázaro. Sr. P. Quintana. M-4735. Belascoain 54, altos entre Zanja y Salud.

13344 24 mz.

VENDO casa de mampostería en $3.600 con solo $1.200 en mano y el resto a plazos. Mide 8x30 y está pegado a la línea, cerca del Colegio Belén, renta $30, siempre alquilada. Vendo otra de 7x26. Sala, comedor, 3 cuartos, baño, la doy en $3.300 todo de contado. Sr. P. Quintana. Belascoain 54, altos. M-4735. 13344 24 mz.

CASA nueva en $3.300 con sala, portal, 3 cuartos, comedor, baño, patio, renta $35. La doy en $3,300 Está próxima Colegio Belén y pegada a la línea. Sr. P. Quintana. Belascoain 54, altos. Tel. M-4735.

13344 24 mz.

EN LA CALLE DE SAN NICOLAS MUY CERCA DE NEPTUNO

Vendo edificio de 2 plantas; mide 7.20x34 metros. Se compone de sala, saleta, 4 habitaciones, baño, comedor al fondo y servicios. Los altos exactamente iguales. La fabricación es de primera, frente de cantería, techos monolíticos. Renta 270 pesos mensuales. Precio $43.000. Oigo oferta.

Trato directo con interesados.
Informa: M. DE J. ACEVEDO
Notario Comercial
Obispo 59, altos
Tel. M-9036

E 755 23 mz.

EN LO MEJOR DE NEPTUNO, MUY CERCA DE PRADO

Vendo edificio de 3 plantas con 12 metros de frente en total 436 metros. La fabricación es toda de primera, techos monolíticos, cielos rasos. Tiene contrato a un solo inquilino. Para precio y condiciones trato directamente con persona interesada.

Informa: M. DE J. ACEVEDO
Notario Comercial
Obispo 59, altos
Tel. M-9036

E 756 23 mz.

EN LO MEJOR DE NEPTUNO, CERCA DE GALIANO

Vendo edificio que mide 10.30 metros de frente en total 236 metros de terreno. Con comercio. Está rentando $450 mensuales con contrato. Para precio y condiciones trato directamente con persona interesada

Informa: M. DE J. ACEVEDO
Notario Comercial
Obispo 59, altos
Tel. M-9036

E 757 23 mz.

EN LA CALZADA DE S. LAZARO

Vendo gran edificio de 2 plantas; mide 7x30 metros de terreno. Bajos zaguán, recibidor, 4 cuartos con baño intercalado, comedor al fondo, cuarto baño y servicios de criados y patio. Altos escalera de mármol, exactamente iguales a los bajos. Al fondo tiene un gran salón con 2 hermosas habitaciones con su baño. Renta $275 mensuales. Precio en $38,000.

Trato directo con interesados.
Informa: M. DE J. ACEVEDO
Notario Comercial
Obispo 59, altos
Tel. M-9036

E 761 23 mz.

EN LO MEJOR DE LA CALLE DE ANIMAS PROXIMA A PRADO. ESQUINA

Vendo edificio de 2 plantas. Mide 8.50 metros de frente en total 236 metros. Los bajos con comercio. Altos dedicados a familias. Renta: $350 mensuales. Fabricación moderna. Precio $45.000.

Trato directamente con interesados.
Informa: M. DE J. ACEVEDO
Notario Comercial
Obispo 59, altos
Tel. M-9036

E 759 23 mz.

FINCAS URBANAS

VENDO una esquina acabada de fabricar cerca de los muelles, renta $310, la doy en $33.000. Informan: San José y Lealtad, casa en construcción. Sr. Castelló. 13302 25 mz.

EN LA CALZADA DE S. LAZARO

Vendo edificio de 3 plantas, mide 6 metros de frente por 16 de fondo. Se compone cada piso de sala, comedor, 3 cuartos, baño intercalado, cocina y servicios. La fabricación es de primera, techos monolíticos. Renta en total $210.00 mensuales. Precio $24.000.

Trato directo con interesados.
Informa: M. DE J. ACEVEDO
Notario Comercial
Obispo 59, altos
Tel. M-9036

E 758 23 mz.

15.—HOSPEDAJES

Casas de Huéspedes

CASA DE HUESPEDES

La Comercial. Muralla 12 esquina a San Ignacio. Tel. A-0207. La mejor casa de huéspedes de la Habana con todas las comodidades para el huésped; desayuno, almuerzo y comida, y todos demás servicios por hospedaje completo desde $35 y $40, por persona al mes. Se admiten abonados al comedor, buen servicio. 13303 31 mz.

Hoteles

"HOTEL MEXICO"
PUNTO FRESCO Y DELICIOSO

Ofrece a matrimonios sin niños suntuosas habitaciones con todo confort y comodidad. Precios razonables. Residencia encantadora para novios. FRENTE AL PARQUE CENTRAL. AVE. BELGICA 81. TEL. M-9961.

U H 12103 27 mz.

HOTEL MANHATTAN

Propietario: A. Villanueva.

Este es el hotel mejor, por las siguientes razones: Por su situación, que da frente al hermoso parque del Gran Maceo; porque todas las líneas de tranvías pasan por su frente; porque todas sus habitaciones (98) tienen baño privado y servicio de teléfono; porque no se conoce otro similar en ventilación y frescura; y porque, además, nadie da un servicio como el nuestro por tan bajo precio. Venga hoy a separar su departamento. Belascoaín y San Lázaro, Hotel Manhattan. Teléfono M-7924.

E 701 31 mz

18. MUEBLES Y PRENDAS

Ventas

SE venden todos los muebles y objetos de lujo de la casa calle 12 entre 15 y 17, Vedado, al lado del 160, de 11 a 5, sólo a particulares.

U H A 1095 27 mz

ROPA DE ABRIGO

No pasen frío. El que lo pasa es porque quiere, pues tenemos fluses buenos, desde $3 en adelante, y sacos suelto, desde UN PESO. Los abrigos de señora y caballero los estamos dando a cualquier precio. Venga hoy a ver estas verdaderas gangas en opas de abrigo, a "LA ZILIA", de Suárez, 43 y 45, entre Gloria y Apodaca.

E 700 31 mz

MUEBLES BARATOS, ALQUILADOS Y A PLAZOS

cómodos, usados y nuevos. Pianos, Pianolas. Se compran y cambian. Llame a Alonso. Gervasio 59 entre Neptuno y San Miguel. Tel. M-7875.

U H 10920 5 ab.

A PARTICULARES. Vendo juego de sala, dorado, con lujosa consola $380 sin consola $180. Juego comedor caoba, bronces y muelles con butacas compuesto de diez piezas $280. Juego de cuarto tres cuerpos siete piezas $250. Pianola Stowers con funda, banqueta, rollero y cien rollos $600 y todos los demás objetos de una casa que se quita; lámparas, alfombra y objetos de plata. Informes: en el A-7315. U H 13018 24 mz.

MUEBLISTAS, barnizadores; la goma laka blanca "Annaca" es la mejor que se usa. Pídala a Antonio Navarrete. Sitios 16. Tel. A-5901. Habana. Herrajes para muebles.

13300 20 ab.

JUEGOS DE CUARTO, $78

Compuestos de 5 piezas, todo nuevo; otro de marquetería, 95 piezas con filete blanco $100; otros estilos muy baratos, vendemos a plazos.

JUEGOS DE COMEDOR, $70

Con 9 piezas, todo nuevo, color caoba con bronces $100; tamaño grande, varios estilos $145, marquetería, 9 piezas $100. Vendemos a plazos.

JUEGOS SALA Y RECIBIDOR

Juego sala, 14 piezas $68; recibidor, en cualquier color, con 8 piezas $70; mimbre tapizado $100.

JUEGOS CUARTO ESMALTADO

Con 5 piezas varios colores y estilos $130, de 3 cuerpos $250 y toda clase de muebles que se desee. Vendemos piezas sueltas; aceptamos ventas a plazos. La Casa Vega. Suárez 15, entre Corrales y Apodaca. A-1583.

13333 5 ab.

19.—PARA EL HOGAR

FABRICA DE ESMALTAR MIMBRES Y MUEBLES DE TODAS CLASES

En 24 horas le dejamos sus muebles completamente nuevos, igual que de fábrica, pues contamos para ello con el moderno "Automizador" a precios sumamente económicos.

LA CASA CIRIACO

ex-operario de la casa "Life", experto en pintura de mimbres. Manrique No. 64. Teléfono M-3122.

U H 12575 31 mz.

TRAJE $1.99 PARA CABALLERO

Establecimiento liquidación trajes motoristas, chauffeur, camisas, camisetas, calzoncillos, casimires $0.80 vara, maniquis señora caballero, plancha eléctrica, sastre, batilongos $0.50 Neptuno 133. 13320 26 mz.

22.— SIRVIENTES-DEMANDAS

Criadas de mano

NECESITO una criada para comedor; dos para cuartos $30; ocho criadas más $25; otra para señor solo, dos camareras; ocho cocineras. Compostela 58. 13309 23 mz.

SIRVIENTES-DEMANDAS

SE SOLICITA criada para lavar ropa y ayudar alguna limpieza que duerma fuera, no importa lleve poco tiempo en el país. Compostela 94, segundo piso. 13324 24 mz.

Criados de mano

NECESITO criado de mano con referencias, sueldo $50; otro criado $40; otro más $30; tres camareros; un portero y cinco muchachas españolas. Compostela 58. 13308 23 mz.

Cocineras

SE SOLICITA una muchacha española, seria, para cocinar y ayudar en los quehaceres, ha de ser extremadamente limpia, ropa limpia y dormir en el acomodo. San Nicolás 28, altos 13353 24 mz.

SE SOLICITA una muchacha española para cocinar y limpiar a un matrimonio solo, se paga buen sueldo en Gervasio 139 altos, entre Reina y Salud. 13325 24 mz.

SE SOLICITA en la Calzada de Luyanó 128 una sirvienta para cocinar a corta familia y ayudar algo. Ha de dormir en la colocación. Sueldo $25 y ropa limpia. Se precisan informes. Tel. I-3401. 13342 24 mz.

23.—SIRVIENTES-OFERTAS

Criadas de mano

DESEA colocarse una muchacha en casa de moralidad, de criada de mano o de manejadora o para cuartos y coser, lleva tiempo en el país, no le importa salir al extranjero. Informes en Vapor 51. Teléfono U-2423.

U H 13105 22 mz.

DESEA colocarse una señora española en casa particular para criada de mano o camarera; tiene buenas referencias. Informan en San José 27. Tel. M-4487. 13295 24 mz.

CRIADA de mano se ofrece para casa particular y de moralidad, sabe cumplir con su obligación, con buenas referencias. Informan Conserje del Banco del Canadá. Manzana de Gómez. 13304 25 mz.

SE OFRECE una buena criada o manejadora y un buen criado de mano. Buenas referencias. Luz 40 1-2. Teléfono M-1860. 13305 24 mz.

DESEA colocarse una española de criada de mano, entiende de cocina, siendo para un matrimonio solo no le importa ir al campo y tiene referencias. Egido 75. Teléfono M-8481.

13311 24 mz.

SE OFRECE joven española para criada de mano, manejadora o de cuartos; tiene persona que la garantice; para más informes dirigirse a Lamparilla 94, bodega. Tel. A-3586.

13348 23 mz.

DESEA colocarse una señora española para criada de mano o de cuartos, sabe coser un poco y es muy formal, desea dormir en la colocación, por atender mejor a la obligación, lleva un año en el país. Informan en la calle 14 No. 181, entre 19 y 21. Teléfono F-3535. Vedado.

13315 24 mz.

DESEA colocarse una muchacha española de criada, sabe coser, lleva tiempo en el país. Informan Teléfono M-8433. 13317 24 mz.

DESEA colocarse una joven peninsular para cuartos o manejadora. Informan M-6228. 13318 23 mz.

DESEA colocarse una joven española de criada de mano. Informan en Infanta 28. Reparto Las Cañas, Cerro. 13322 24 mz.

MANEJADORA de toda confianza, seria, muy formal y sabe cumplir con su obligación, desea casa de moralidad; viaja a los Estados Unidos o a Europa si es necesario. Acosta 14. Ciudad. 13338 24 mz.

DESEA colocarse una muchacha española de criada de mano. Informan Amistad 20. Teléfono A-8350.

13341 24 mz.

DESEA colocarse una joven española de criada de mano o manejadora, tiene buenas referencias. Tel. A-7920. A 0207 24 mz.

DESEA colocarse una joven española de criada de mano o manejadora, es formal. Teléfono M-7162.

A 10105 23 mz.

DESEA colocarse una muchacha peninsular de criada de mano, entiende un poco de cocina, tiene buenas referencias. Informan San Miguel 27, Teléfono A-6207. 13375 24 mz.

DESEAN colocarse dos muchachas españolas una para coser y hacer alguna limpieza o para manejar y la otra para criada de mano o para cuartos. Teléfono A-8155. 13371 23 mz.

JOVEN española acostumbrada al servicio fino de buenas casas y con informes desea colocarse para cuartos y coser, lleva tiempo en el país y sabe trabajar, sabe planchar ropa fina de señoras, desea la informen por el Teléfono M-3064. 13365 24 mz.

DESEA colocarse una joven española para criada de comedor o para criada de cuartos, lleva tiempo en el país Informan Teléfono M-3064.

13364 24 mz.

SE OFRECE una joven española para criada de mano o manejadora de un niño, lleva tiempo en el país y sabe cumplir con su obligación, desea casa de moralidad. Informan Tel. M-3064

13366 24 mz.

DESEA colocarse una muchacha española para servicio de matrimonio solo o corta familia. Tiene buenas referencias y sabe cumplir con su obligación. Tel. M-7057.

13360 23 mz.

Criados de mano

SE OFRECE un superior criado de mano y una buena criada. Inmejorables referencias. También un muchacho para cualquier trabajo. Compostela 58, Teléfono A-4792.

13310 23 mz.

CRIADO de mano, español, con buenas referencias, acostumbrado al servicio fino, solicita colocación sin grandes pretensiones. Informes Teléfono A-8563. 13313 23 mz.

MUCHACHA peninsular desea colocarse criado de mano o para cuartos es muy práctica y sin pretensiones. Prefiere en la Habana. Egido 93. Teléfono A-2314. 13351 23 mz.

CRIADO de mano desea colocarse un buen criado práctico en todo lo que requiere un buen servicio, referencias de buenas casas. Sale al campo. Tel. M-2161. 13350 23 mz.

DESEA colocarse criado joven español, es práctico y servicial. Tiene referencias de casas particulares. Teléfono I-6152. 13329 25 mz.

Cocineras

SE COLOCA una general cocinera a la española y criolla, para comercio o particular; sabe de repostería, no duerme en la colocación. Teléfono: M-6416. 13296 24 mz.

SE OFRECE una buena cocinera y un buen cocinero muy prácticos y buenas referencias. Luz 40 1-2. Teléfono M-1860. 13306 24 mz.

DESEA colocarse una española para los quehaceres de una corta familia; sabe cumplir su obligación y tiene buenas referencias, es seria y formal Sabe cocinar bien y lleva tiempo en el país. Informan en San Nicolás 60, bajo. 13345 24 mz.

DESEA colocarse una cocinera, joven, española y lleva tiempo en el país, sabe cocinar de todo y entiende de repostería. Teléfono U-2416.

13347 24 mz.

DESEA colocarse una española de mediana edad, de cocinera, es limpia y formal. Tiene quien la recomiende. Informan Economía 18. Teléfono A-9587. 13321 23 mz.

SE OFRECE una superior cocinera repostera, de color. Tiene referencias No duerme en la colocación. M-7122

13337 23 mz.

DESEA colocarse una señora española de cocinera, no le importa ayudar a la limpieza si es corta familia. Informan Teléfono M-7336.

13374 24 mz.

SIRVIENTES-OFERTAS

UNA señora española joven y trabajadora, desea colocarse en casa seria y moral, sabe cocinar y limpiar y es competente para todo. Para informes Maloja 131. Departamento No. 9.

U H 13339 24 mz.

COCINERA repostera, cocina criolla y española, tiene referencias y trabaja a particular o comercio, hace plaza. Informes A-7666.

13352 24 mz.

Cocineros

DESEA colocarse un cocinero repostero. También se coloca una buena cocinera de color, hace dulces. Teléfono A-4265.

U H 13301 23 mz.

COCINERO del país dese colocarse en casa particular o del comercio, sin grandes pretensiones, no tiene inconveniente ir al campo, sabe repostería. Teléfono A-5777.

13307 23 mz.

PARA familia particular de buen gusto se ofrece un experto cocinero y repostero, es formal, aseado y tiene informes. Dan razón en Progreso número 13. 13349 23 mz.

DESEA colocarse un chino cocinero, cocina a la criolla y a la española; sabe hacer dulces. Teléfono M-7122.

13336 23 mz.

SE OFRECE un cocinero español con recomendaciones. Informan Zapata No. 130. Tel. F-4965. Pregunten por Juan. 13369 24 mz.

Crianderas

SE OFRECE una señora para criandera. Tiene certificado de Sanidad y leche abundante y se puede ver su niño. Vedado, calle 24 y 25, puesto de frutas. Tel. F-2665.

U H 13326 24 mz.

DESEA colocarse joven española de criandera, pocos meses de parida. Puede verse el niño. Pocito 16, altos. Departamento 20. 13324 24 mz.

Varios

UN MATRIMONIO se hace cargo de casa de familias o ciudadela, solar no van. Haciéndose cargo la señora de todo por ser trabajo que desempeña. Sol 76. Informan Tel. A-7342 Habana. 13316 23 mz.

SE OFRECE un joven español para portero o pinche; entiende de cocina. Informes Zapata 133. Tel. F-4965. Vedado. 13370 23 mz.

MODISTA española desea trabajar en casa particular que sea de toda moralidad. Informan Teléfono I-6789.

13357 24 mz.

24.—SOLARES YERMOS

Ventas

EN LA CALZADA DE INFANTA, TRANVIAS DE BAJADA Y SUBIDA
MUY CERCA DEL MAR, CON POR SU FRENTE

Vendo un gran lote de terreno con cerca de 80 metros frente a Infanta circundando la manzana con frente a tres calles más, con una superficie de cerca de 3,200 metros. Precio a $70 el metro dando todas las facilidades que se necesiten. Directamente con interesados.

Informa: M. DE J. ACEVEDO
Notario Comercial
Obispo 59, altos
Tel. M-9036

E 754 23 mz.

EN LO MEJOR DE LA CALLE DE LAGUNAS, GRAN ESQUINA

Mide 10 metros de frente en total 244 metros de terreno, propio para fabricar un gran edificio de varias plantas. Precio $42.500. Se oye oferta razonable.

Trato directo con interesados.
Informa: M. DE J. ACEVEDO
Notario Comercial
Obispo 59, altos
Tel. M-9036

E 760 23 mz.

EN LA CALZADA DE INFANTA, GRAN ESQUINA DE FRAILE

Con 28 metros frente a Infanta y unos 18 de fondo, en total 486 metros, con 3 casas además de la esquina. Produce renta. Precio en $85.000.

EN LA CALLE DE DRAGONES, GRAN ESQUINA

Mide 14.50x37 metros, 520 metros propia para hacer un gran edificio pues la fabricación actual es vieja. Precio $70.000.

EN LA CALLE DE O'REILLY MUY PROXIMO AL GRAN EDIFICIO DEL NATIONAL CITY

Vendo una gran esquina. Mide 17 de frente por 28 de fondo, en total 501 metros. Edificio de una planta en buen estado. Para precio y condiciones de venta directamente con interesados.

EN LA CALLE DE CAMPANARIO GRAN ESQUINA

Mide 12.50x25 metros, 312 metros Edificio de 3 plantas en buen estado. Precio y condiciones directamente con interesados.

MUY CERCA DEL PALACIO PRESIDENCIAL Y CON FRENTE A GRAN AVENIDA

Vendo edificio antiguo que mide 36 metros de frente por unos 28 de fondo, en total 935 metros. Precio a $160 el metro sin perjuicio de oir una oferta justa.

EN LA CALZADA DE S. LAZARO

Vendo gran lote de terreno con un frente de 25 metros dando a 3 calles, con una superficie de 2,600 metros. Precio a $65 el metro; dejo una gran cantidad en hipoteca.

EN LA CALLE DE CAMPANARIO MUY CERCA DE SAN LAZARO

Vendo gran esquina que mide 50 por 33.50 metros, en total 386 metros. Precio a $140 el metro. Directo con interesados.

Trato directamente con persona interesada.

Informa: M. DE J. ACEVEDO
Notario Comercial
Obispo 59, altos
Tel. M-9036

E 765 23 mz.

26.—VARIOS

ABSOLUTAMENTE GRATIS

Le Maison L. Lazaire, de Paris, ofrece gratuitamente a título de propaganda "El Barómetro del Amor" a toda persona que lo solicite, a cuyo efecto le rogamos se sirva enviarnos un sello de dos centavos para el franqueo del mismo a vuelta de correo. L. Silvero. Aguila 232. Habana.

U. H. 12875.—2 Ab.

LA DESCRIPCION del viaje, vida y hechos de Franco en Marruecos, remito al recibo de 70 centavos, giro postal o sellos. Fausto Martín. San Rafael 50, segundo piso, Habana.

13367 25 mz.

SE SOLICITA un socio que disponga de $500 en efectivo para negocio que deja más de $20 diarios. Para más informes dirigirse al Profesor Manso. Estrella 103, bajos a todas horas. 13362 23 mz.

Agencias Colocaciones

LA AGENCIA LA UNION

De Marcelino Menéndez, 23 años de establecida. Es la única que en cinco minutos facilita todo el personal con buenas referencias. Llamen al Teléfono A-3318. Habana 114.

13323 26 mz.

UNION DE TORCEDOR

SOCIEDADES ESPAÑOLAS

La Unión de Teverga, Proaza y Quirós, su Directiva y sus acuerdos

Esta scoiedad celebró junta de Beneficencia, bajo la presidencia del Sr. Aurelio Fernández, actuando de secretario el Sr. José Fidalgo. En ella se tomaron importantes acuerdos para poder volverla al grado de prosperidad a que la tenían acostumbrados los antiguos asociados que en su mayoría componen hoy la Junta de Gobierno.

Se acordó poner un talonario en la carpeta de la Quinta Covadonga para que el carpetero anote en él a todos los enfermos que ingresen en el Sanatorio de aquellos contornos adyacentes a los Ayuntamientos de Teverga, Proaza o Quirós, para que la Comisión de visita de esta sección los visite y les explique los fines que esta sociedad persigue, que no son otros que el socorrer a todos aquellos conterráneos que en esta hospitaria tierra se encuentren sin recursos y faltos de salud, pues esta sociedad por medio de esta Sección tiene bastantes muestrás de las obras benéficas que ha realizado, socorriendo no solamente a los Sres. asociados sino también a muchos que sin serlo se ha justificado la precaria situación en que se encontraban, así como también contribuímos con una cuota mensual para el sostenimiento de los asilos de los ancianos desamparados, Santovenia y La Misericordia, siendo también suscritores de la Beneficencia Asturiana, que tanto beneficios reporta a todos los de la región que en este país se encuentran sin salud y faltos de todo recurso.

A petición del Sr. Manuel Vázquez se tomó el acuerdo de ver el modo de nombrar un delegado para cada Ayuntamiento o sean tres para que entre ellos se comuniquen y puedan recabar de la juventud que emigra de aquellos contornos vengan si es posible dirigidos a la sociedad facilitándoles trabajo a su llegada y recursos según las necesidades se presenten a medida de nuestras fuerzas.

También hay en perspectiva la reforma de algunos artículos del Reglamento que en la práctica de nuestra vida social adolecen de algunas deficiencias.

También se acordó que la Comisión de visita sea de dos vocales por semana la cual rendirá un informe la Sr. Secretario de la Sección, el cual llevará una relación de los trabajos por ellos verificados, y por último quedó autorizado el Sr. José Fidalgo, Secretario de la Sección, para nombrar los vocales que corresponda cada semana.

ASTURIAS JUVENIL, A B C Y EL FOMENT CATALA ORGANIZAN UN GRAN FESTIVAL ARTISTICO

Asturias Juvenil, A B C y el Foment Catalá organizan grandes festivales para el domingo, día 4 de abril, en su casa social del Paseo del Prado 110 B.

Por la tarde, de 3 a 6, un te bailable.

Por la noche un extraordinario baile de disfraz.

Esta fiesta será amenizada por una famosa "Jazz Band" y un sexteto. Los preparativos han comenzado.

Ya la comisión organizadora ha dado el primer paso, nombrando un comité de lindas señoritas pertenecientes a las tres entidades, que de acuerdo con los comisionados prestarán su valiosa ayuda para el mejor éxito.

Aquellos amplios salones sufrirán una modificación para dar cabida a la mayor cantidad de público posible y ofrecer más comodidades a la enorme concurrencia que ha de asistir.

El "Paseo Artístico" podrá ser presenciado desde el cómodo balcón por todas las familias que reciban invitación y quieran asistir al te bailable.

Por la tarde será servido un delicioso te, preparado y servido por las damitas del comité.

Por la noche habrá muchas, muchísimas agradables sorpresas e infinidad de obsequios.

Cada sociedad de las arriba citadas donarán a la comisión para que sean sorteados, valiosos obsequios.

Los secretarios entusiastas Nicolás Blanco de "Asturias Juvenil" y Enrique Iraldez del "A B C" que forman parte de la comisión, regalarán también varios obsequios para señoritas.

En próxima crónica daremos los nombres de las entusiásticas chiquillas que forman el comité.

Nota.—Quedan suprimidos los pases de favor que han sido repartidos para asistir por las tardes, durante la pasada temporada de Carnavales.

El Centro Andaluz celebrará un gran baile de mantones, mantillas y trajes andaluces

La Comisión de Fiestas de este Centro está organizando un baile de mantones, mantillas y trajes andaluces, en el roof del Hotel Majestic para el sábado de Gloria, a las 9 de la noche.

ESPAÑA INTEGRAL

Nos invitan a las Conferencias Científico-Religiosas que esta Asociación ha organizado en la iglesia de la Caridad, sita en la calle de Salud y Manrique, para los días 25, 26 y 27 de marzo, a las 8.30 de la noche.

Muchas gracias.

Estas conferencias son públicas para todos los que deseen asistir a ellas, señoras, caballeros y niños.

Juventud Progresista del Concejo de Villayón

La Junta de Directiva que celebrará esta Sociedad el día 24 a las ocho de la noche, en el local que ocupa la Secretaría del Centro Asturiano. Orden del día: Lectura del acta anterior, Balance mensual, Informe de la Sección de Propaganda, Correspondencia, Informe de Comisiones y Asuntos generales.

SANATORIO "CONCEPCION ARENAL"

En el día de hoy ha ocurrido en este Sanatorio, el movimiento que a continuación se expresa:

Ingresos: Modesta Gómez Caoz, Visita Lamela Méndez, Isabel Vázquez, Corina Doporto.

Salidas: Carmen Mariño, María Novo, Gumersinda Pérez.

EL BAILE DEL CENTRO ASTURIANO Y DESPEDIDA AL SR. NICANNOR FERNANDEZ

LOS DE VEGADEO PREPARAN UNA FIESTA.—EL CLUB ASTURIANO DE MATANZAS Y EL CASINO ESPAÑOL.—LA BENEFICENCIA ASTURIANA.—OTRAS NOTICIAS.—EL BAILE DEL CENTRO ASTURIANO

Anoche se celebró con gran animación el baile organizado por la Sección de Recreo y Adorno del Centro Asturiano.

El hermoso Palacio del Centro Gallego, luciendo los adornos de sus fiestas carnavalescas, se vió ayer concurridísimo por la juventud que rinde pleitesía al danzón y al fox.

Una gran concurrencia pobló los espaciosos salones, reinando en los mismos la alegría que desbordaba de aquella riente multitud de bellas damas y damitas encantadoras. Fué uno de los bailes más concurridos de los actuales carnavales.

La orquesta de Felipe Valdés tuvo a su cargo la ejecución del hermoso programa acordado por la comisión designada al efecto.

La Sección en pleno trabajó con gran entusiasmo para el mayor lucimiento de la fiesta, y de su brillante resultado puede sentirse satisfecha.

A las felicitaciones que todos tuvieron para ella le reiteramos la nuestra, muy merecida.

NICANOR FERNANDEZ

Ha embarcado para España el segundo vicepresidente del Centro Asturiano, señor Nicanor Fernández, a quien acompaña su distinguida esposa y su hijita Berta.

Asuntos de negocios motivan dicho viaje.

A despedir al estimado vicepresidente concurrieron numerosos elementos de la colonia asturiana, figurando entre los mismos la Directiva casi en pleno del Centro, presidida por el señor Manuel Muñiz; el presidente de la Juventud Asturiana, señor Lucio Fuentes y muchos miembros de la Directiva de esta sociedad y numerosos asociados.

Lleve feliz viaje tan querido amigo, y sus familiares, para quienes deseamos una grata estancia en la tierrina.

HIGINIO GONZALEZ

Otro estimado amigo, vocal de la Directiva del Centro Asturiano, embarcó también con su familia para la madre Patria: el señor Higinio González. Con su bella esposa y sus preciosos niños, se dirige al lado de sus familiares residentes en el Concejo de Tineo, Asturias.

Reiteramos al señor González y a sus familiares nuestro saludo de despedida, deseándoles grata travesía y feliz estancia en España.

MEJORADO

Con verdadera satisfacción nos enteramos de que se halla notablemente mejorado de la dolencia que le aquejó, el señor Pedro González, miembro de la Directiva de la Sociedad de Beneficencia Asturiana y presidente de honor de la Sociedad Naturales de Vegadeo y sus Contornos.

Por su total restablecimiento hacemos votos.

UNA GRAN FIESTA EN MATANZAS

Tal fué la celebrada ayer por el Club Asturiano de Matanzas en la pintoresca Ermita de Monserrat, en honor de los Josés. Es tradicional esta fiesta, que ofrece esta sociedad, en la que figuran los elementos asturianos de mayor arraigo en la hermosa ciudad de los Dos Ríos, a los que se suman los prestigiosos elementos de la poderosa colonia española radicada en la Atenas de Cuba.

Ante la Santina que se venera en aquella Ermita, rodeada de bellezas incomparables, asentada sobre el Abra del Yumurí, se celebró la misa, armonizada por una afamada orquesta, finalizando con la procesión por el campo que circunda la capilla.

En la glorieta que lleva el nombre del querido paisano don José Pérez, se celebró el banquete, opíparo como todos los que allí se celebran por el Club, en los que predomina la alegría y el entusiasmo más vibrante.

Y, por la tarde, la fiesta bailable, a la que concurrieron las familias que prestan al Club Asturiano y a la colonia española su concurso en todas las fiestas.

Un día feliz para cuantos disfrutaron de tan hermosa fiesta, por la que hacemos llegar al Club Asturiano nuestra felicitación.

EL CASINO ESPAÑOL DE MATANZAS

En atento escrito nos dan cuenta de haber tomado posesión de sus cargos los miembros de la Directiva de la Colonia Española de Matanzas, y de haber sido designadas las comisiones que la integran, en el orden siguiente:

Presidente honorario: señor cónsul de España.

Presidentes honorarios con voz y voto: señor Pedro Urquiza Bea y José María Pérez Rodríguez. Secretario honorario: señor licenciado Policarpo Luján Lope; Presidente efectivo: señor Bonifacio Menéndez Valdés (un año). Vicepresidentes: señores Wenceslao González Solís (2 años): Eudoro Alba Rodríguez (dos años) y Pedro Urquiza Bea, (un año).

Tesorero: señor Antonio Menéndez Péndez (dos años).

Vicetesorero: señor Angel González Vidau (un año).

Secretario: señor Celestino Junco del Pandal (dos años).

Vicesecretario: señor Amado Oblas Ferrán (un año).

Vocales por dos años: señores Santiago C. Alegría; Víctor Cué Cantero; José Bango Ania; Antonio González González; Manuel Fernández Sánchez; Jesús Ferreiro Ferreiro; Ramón González Alvarez; Gervasio Fernández Cepa; Salvador Maresma Ginés; Luis Martínez Serna; Francisco González Díaz; Leopoldo Fernández González; Severino Prados Linares; Juan Méndez Chamorro y Román Surís Sisabet.

Vocales por un año: señores Manuel Gutiérrez Migoya; José R. Nosti Migoya; Salomón Obregón Arenal; Jerónimo Blanco Sainz; Juan J. Urquiza Bea; Manuel Cueto Longo; Baldomero Martínez Fernández; Manuel Valle Martino; Victorino Díaz Pírez; Moisés Cancela Antelo; José Gatell Fargas; José M. Cubría Lombó; José Albertí Garriga; Martín González Ruiz; Clemente Ruiz Gómez.

Suplentes por dos años: señores Maximino Meana Díaz; Antonio Díaz Alvarez; Manuel Vallín Cortina; Mariano Zabala Larrazábil; José Menéndez Suárez.

Suplentes por un año: señores Antonio Suárez Fernández; José María Huerta Fernández; Prudencio Zabalo Urriaga; Avelino A. Suárez Blanco; Agustín Mozo Molina.

Comité Ejecutivo

Presidente: señor Bonifacio Menéndez Valdés.

Primer vicepresidente: señor Wenceslao González Solís.

Segundo vicepresidente: señor Eudoro Alba Rodríguez.

Tercer vicepresidente: señor Pedro Urquiza Bea.

Vicepresidente de Beneficencia: señor Manuel Gutiérrez Migoya.

Vicepresidente de Instrucción y Recreo: señor Santiago C. Alegría Mujica.

Secretario general: señor Celestino Junco del Pandal.

Secciones y Comisiones

Sección de Beneficencia.—Señores Manuel Gutiérrez Migoya; Víctor Cué Cantero; Manuel Cueto Longo; Salomón Obregón Arenal; Jerónimo Blanco Sainz; Salvador Maresma Ginés; Gervasio Fernández Cepa; Manuel Fernández Sánchez; Antonio Suárez Fernández; José Bango Ania; Juan J. Urquiza Bea; Ramón González Alvarez; Manuel del Valle Martino; Victorino Díaz Pírez; José M. Cubría Lombó; Luis Martínez Serna; José Albertí Garriga; José M. Huerta Fernández; Francisco González Díaz; Leopoldo Fernández González; Maximino Meana Díaz; Antonio Díaz Alvarez y Jesús Ferreiro Ferreiro. Secretario, señor Baldomero Martínez.

Sección de Instrucción y Recreo.—Señores Santiago C. Alegría Mujica; Antonio González González; José R. Nosti Migoya; Moisés Cancela Antelo; Román Surís Sisabet; Martín González Ruiz; Prudencio Zabalo Urriaga; Avelino A. Suárez Blanco; Clemente Ruiz Gómez; Agustín Mozo Molina; José Menéndez Suárez; Juan Méndez Chamorro; Severino Prados Linares; Mariano Vallín Cortina. Secretario: señor José Gatell Fargas.

Comisión de Monserrat.— Presidente: señor Santiago C. Alegría Mujica. Vocales: señores Baldomero Martínez Fernández; Salvador Maresma Ginés; José Bango Ania; José Gatell Fargas; José Albertí Garriga; Salvador Martí Roca (adjunto); Salomón Obregón Arenal; Antonio Suárez Fernández; José M. Cubría Lombó; Jaime Escolá Gabernet (adjunto); Manuel Cueto Longo; Clemente Ruiz Gómez. Secretario: Celestino Junco del Pandal.

Comisión de Propaganda.— Presidente: señor Antonio Menéndez Péndez. Vocales: señores Santiago C. Alegría; Gervasio Fernández Cepa; Ramón González Alvarez; Agustín Mozo Molina; José María Huerta Fernández; José R. Nosti Migoyaé Eudoro Alba Rodríguez; Leopoldo Fernández González; Juan Méndez Chamorro; Clemente Ruiz; Antonio González González; Antonio Díaz Alvarez; Maximino Meana Díaz. Secretario: señor Baldomero Martínez.

Comisión de Obras.— Presidente: señor Jerónimo Blanco Sainz. Comisionados: señores Celestino J. del Pandal; Antonio Menéndez; José M. Cubría y Víctor Cué Cantero.

Deseamos el mayor éxito en sus gestiones a tan queridos compatriotas.

QUINTA "COVADONGA"

Movimiento de enfermos:

Entrados: señores Gumersindo Alvarez Alvarez; Benito Alvarez Fierro; Agustín Hernández Casanova; Benjamín Colton; Valentín Menes Flores; Manuel García González; Diego Gómez Chardon; Armando Menéndez Prieto; Modesto Alvarez García; Avelino Fernández Suárez; José Antonio Domínguez Cuesta; José María Jardon Rico; Francisco Codoñer Sabater; Claudio Fernández Rodríguez; Filiberto Lastra González; Luis López Saez; Manuel Suárez Nieto; Victoriano Arnaldo Rubio; Agustín Godoy Gómez; Manuel Alvarez Martínez; José González Herrera; Juan Pérez Pérez; José Antonio Soto Rodríguez; Francisco Argüelles; Braulio Alvarez Fernández; Francisco Moris Piñera; Enrique Miguel Caso y Ramón Bada y Gómez.

Salidos: señores Gabriel Pérez Casanova; Emilio Ogando Pérez; Casimiro Pujol Figueras; Pedro Mijares Somohano; Adalberto Echazábal Armas; Victoriano Arnaldo Rubio; Manuel Alvarez Rodríguez; Manuel García Alonso; Emilio Suárez Fernández; José María Valle del Valle; Manuel Martínez Martínez; Silverio Fernández Alvarez; Miguel Méndez Iglesias; José Alvarez López; Ramón Soto Alea; Angel Méndez Alvarez; Bonifacio Alvarez Fernández; Manuel Valledor Blanco; Hilario Arana Mondragón; Benigno Alvarez Fierro y Robustiano Valle Prida.

VEGADEO Y SUS CONTORNOS

Esta benéfica sociedad, que con tanto acierto preside el doctor Salvador Rodríguez, ha celebrado junta de Directiva.

Después de ser aprobados los asuntos administrativos, correspondientes al pasado mes, mereció especial interés la tradicional fiesta con que celebra anualmente el aniversario de su constitución.

Dado el entusiasmo de los concurrentes a la junta y las noticias que posteriormente llegan a nosotros, es propósito decidido de la Directiva, que la fiesta de este año supere a todas las celebradas.

La comisión que ha de llevarla a cabo comenzará en breve a fijar los detalles de la misma, así como la designación del lugar en que ha de verificarse.

Esperamos que nos envíen nota de los acuerdos que referente a la misma vayan tomando los entusiastas vegadenses.

CIRCULO PRAVIANO

La Junta Directiva con carácter ordinario ha de celebrarse el día 23 del actual, en el Centro Asturiano. Orden del día: Asuntos reglamentarios.

Usted no venderá, si no anuncia en los periódicos.

DIARIO DE LA MARINA

es leído en toda la República.

La candidatura oficial para las elecciones de las "Hijas de Galicia"

He aquí la Candidatura oficial, que con tal carácter ha sido confeccionada por la Comisión nombrada con ese fin, para la celebración de las Elecciones de esta Sociedad, el día 28 del actual.

Presidente, Sr. Manuel Vicente Otero; Vicepresidente 2o., Sra. Mercedes Díaz; Tesorero, Sr. Vicente López Veiga; Vicetesorero, Sr. Maximino Matalobos (por 1 año); Secretario Contador, Sr. Dámaso Pérez Valenzuela.

Vocales.—Sres.: Rufino Meis, Manuel Sánchez Pérez, José Berridy, Gumersindo Portela, José Vázquez, Sra. Juana aGsteci de Pozo, Sra. Dolores Argüelles, Srita. Rosario Guillaume, Sra. Ma. Grau Vda. de Munmañy, Srta. Josefa Munmañy (por un año); Srta. Ramona Mosquera (por un año).

Suplentes: Sr. Luis Pereira, Sr. José Loureiro García, Sr. Ramón Serantes; Srta. Concepción Mosquera, Sra. Manuela Barreiro, Sra. Aracelia Rodríguez (por un año), Sra. Enriqueta Bermúdez (por un año), Sra. María L. Beunza (por un año).

DE LA JUVENTUD MONTAÑESA

Haciendo un derroche de arte, buen gusto y belleza, celebró un brillante concierto

Es este el mejor calificativo que podemos darle al Concierto celebrado por la Juventud Montañesa en la noche del jueves en los salones de la Unión Castellana.

Cuando nos encaminábamos hacia el mencionado local, con el propósito de saborear lo mucho bueno que nos anunciaba el programa, pensábamos en que la asistencia de público había de ser numerosa, más cuando ya penetramos en la casa de los Castellanos, nos vimos sorprendidos ante el enorme llenazo, que invadía completamente cuanto de espaciosos tienen los salones, entre cuya concurrencia predominaba la mujer, que con su belleza y elegancia, tanto realce acostumbra a dar a esta clase de fiestas.

Nos llamó bastante la atención el adorno que simulaba un escenario, las colgaduras que pendían del techo del salón y la parte que ocupaba la Presidencia en la que se destacaban las banderas de Cuba y España, y en medio de estas dos la de la Juventud Montañesa. Aquí nuestro primer elogio.

Ocuparon la Presidencia, los señores Presidente de la Beneficencia Montañesa, el señor Secretario del Centro Montañés, el señor Director de la Revista "La Montaña", una representación del Capitán Sr. Fano y el Presidente de la Juventud Montañesa.

El primer número de la Velada, corrió a cargo de la bellísima señorita Elena Gil, que se llevó los primeros aplausos al interpretar una bonita pieza al piano.

La siguieron en números de violín, bandurria y guitarras, las señoritas Felicidad Cruz, Teresa Pérez, Elena Gil, Adelina Cruz, y los señores E. Mascaró, Vicente Vide y F. Farnos, los que por su maravillosa labor manejando aquellos instrumentos, recibieron nutridísimos aplausos.

El graciosísimo Lavi Rafael, gustó mucho en sus Variettes, al extremo de tener que bisar varios números.

Cerró la primera parte la laureada Estudiantina que dirige el gran Mascaró, que se ganó los mejores y más espontáneos aplausos, al dar a conocer las piezas de Concurso "Aida" y "Rigoletto". (Muchas flores para las señoritas).

La famosa Rondalla del vapor "Cristóbal Colón", dió comienzo a la segunda parte. Tanto al entrar en el salón como al final de cada número, el público entusiasmado la aplaudió locamente, tocando muy alegres piezas musicales por autores españoles.

La encantadora señorita Emma Piñeiro, emocionó al público, interpretando como muy pocas poetisas pueden hacerlo, tres de sus mejores poesías. Fué aplaudidísima.

Después la blonda y gentilísima señorita Magdalena Rabanal, acompañada al piano por su linda hermanita Laura, hizo su presentación como cantante, dándonos a conocer la canción de "El Carro del Sol", que interpretó admirablemente. Esta criatura imprescindible en las fiestas de los mozucos, cada día que pasa nos da a conocer algo nuevo dentro de su inagotable arte.

En esta parte también hubo números de violín, bandurria y guitarras, a cargo de las mismas señoritas de la primera parte, y que como en aquélla fueron muy aplaudidos.

La niña prodigio Martica González, entusiasmó al público al dar a conocer una tarantela al piano, y recitar algunas poesías. Mucho gustó esta inteligente niñita que sólo cuenta 7 años.

Finalizó la Velada la Rondalla del vapor "Cristóbal Colón", que a instancias del respetable, se vió obligada a tocar piezas fuera de programa.

A la salida no se escuchaban más que elogios para la nueva Directiva de la Juventud Montañesa, que como todos sabemos viene desempeñando una labor muy estimable, haciéndose elogios también del orden con que se cumplió el programa en todas sus partes.

Para el domingo 4 de abril, ya tiene anunciado un nuevo baile en los salones de "La Unión Castellana", y que considerando ese día en la Habana, como de Carnaval, el baile será de disfraz.

VAPORES DE TRAVESIA

A INGLATERRA DIRECTO EN 14 DIAS

"OZEAN LINE"

M|S RIO PANUCO

Saldrá de la Habana para Plymouth y Hamburgo el día 21 de Marzo.

M|S RIO BRAVO

Saldrá de la Habana para Veracruz Tampico y Galveston, el día 27 de Marzo.

LYKES BROTHERS, Inc.

AGENTES GENERALES EN CUBA

Lonja 404-408. Tel. M-6955.

HABANA

LINEA HOLANDESA AMERICANA

LA PREFERIDA DEL INMIGRANTE

El vapor correo holandés

"EDAM"

Saldrá FIJAMENTE el 31 de Marzo.

PARA VIGO, CORUÑA Y ROTTERDAM

Próximas salidas:

Para Vigo, Coruña y Rotterdam

Vapor EDAM, 31 de Marzo del 1926.

Vapor LEERDAM, 21 de Abril de 1926

Veracruz y Tampico

Vapor LEERDAM, 22 de Marzo de 1926

Vapor SPAARNDAM, 11 de Abril.

Admiten pasajeros de primera clase y de Tercera Ordinaria reuniendo todos ellos comodidades especiales para los pasajeros de Tercera Clase.

Amplias cubiertas con toldos, camarotes numerados, para dos, cuatro y seis personas. Comedor con asientos individuales.

EXCELENTE COMIDA A LA ESPAÑOLA

Para más informes, dirigirse a:

R. DUSSAQ, S. en C.

Oficios 24. Teléfonos M-5640 y A-5639. Apartado 1617

1526.— 3 My.

COMPAÑIA TRANSOCEANICA DE NAVEGACION

BARCELONA

El rápido y cómodo vapor español de 16.500 toneladas

INFANTA ISABEL

Capitán: GARDOQUI

Saldrá de la Habana el día 16 de Abril, para VIGO, CORUÑA, SANTANDER, CADIZ y BARCELONA, admitiendo pasajeros en las clases de lujo, primera, segunda, intermedia y tercera para dichos puertos.

Precio del pasaje en tercera clase, para VIGO, CORUÑA y SANTANDER, $75.00.

El acreditado vapor español de 11.000 toneladas

BARCELONA

Capitán OLAETA

Saldrá de la Habana el día 19 de Abril, para SANTA CRUZ DE LA PALMA, SANTA CRUZ DE TENERIFE, LAS PALMAS DE GRAN CANARIA, y BARCELONA, admitiendo pasajeros en segunda y tercera clase para dichos puertos.

Precio del pasaje en tercera clase para Canarias: $65.00.

Para más informes, dirigirse a:

J. BALCELLS Y CIA, S. en C.

San Ignacio, 33, Apartado 726.

Teléfonos A-2766. A-8076.

2502 Alt.

CUNARD

A EUROPA

La línea de vapores más grandes, más rápidos y más lujosos del mundo.

Para informes, pasajes y reservaciones, diríjanse a sus Agentes Generales:

Ltd.

MANN, LITTLE Co. OF CUBA

Oficios, 18. Habana.

Teléfonos: A-3549, A-7405

"COMPAÑIA DEL PACIFICO"

"MALA REAL INGLESA"

— El hermoso trasatlántico

"OROYA"

de 23,000 toneladas de desplazamiento.

Saldrá fijamente el día 24 de marzo admitiendo pasajeros para:

VIGO, LA CORUÑA, SANTANDER, LA PALLICE ROCHELLE y LIVERPOOL

COMODIDAD, CONFORT, RAPIDEZ Y SEGURIDAD

PROXIMAS SALIDAS

Para ESPAÑA, FRANCIA e INGLATERRA

Vapor ORIANA, el 7 de Abril.
Vapor OROCMA, el 18 de Abril.
Vapor ORITA, el 16 de Mayo.
Vapor OROPESA, el 9 de Junio.
Vapor OROYA, el 23 de Junio.
Vapor ORIANA, 7 de Julio.
Vapor ORCOMA, el 18 de Julio.
Vapor ORTEGA, el 4 de Agosto.

Para COLON, puertos de PERU y de CHILE y por el ferrocarril Trasandino a Buenos Aires.

Vapor ESSEQUIBO, el 29 de Marzo.
Vapor ORITA, el 4 de Abril.
Vapor EBRO, el 26 de Abril.
Vapor OROPESA, el 25 de Abril.
Vapor OROYA, el 9 de Mayo.
Vapor ORIANA, el 23 de Mayo.

Para NUEVA YORK

Salidas mensuales por los lujosos trasatlánticos EBRO y ESSEQUIBO. Servicio regular para carga y pasaje, con trasbordo en Colón, a puertos de Colombia, Ecuador, Costa Rica y Nicaragua, Honduras, Salvador y Guatemala.

DUSSAQ Co., Ltd.

Oficios, 30. Teléfonos A-6540 A-7218

2662 mz. 31

WARD LINE

A Nueva York

EN 65 HORAS

Precios especiales de ida y regreso $130.00.

Boletines válidos por 6 meses

LA VIA MAS RAPIDA Y COMODA A NEW YORK.

Los magníficos y rápidos vapores "ORIZABA" y "SIBONEY", completamente reformados, con cámaras de lujo y más de 40 camarotes con baño y servicio privado, salones de música, lectura, de comer, espaciosas cubiertas, orquesta y demás comodidades.

Precios en primera, desde $85.00 en adelante.

Viaje de ida y regreso: $130.00, válido por seis meses.

Los vapores "MEXICO", "MONTERREY" y PORTO RICO.

Precios de pasajes de 1a. clase:

DESDE $85.00.

Salidas quincenales para Progreso y Veracruz.

Departamento de Pasajes: PASEO DE MARTI, NUM. 118 TEL. A-6154.

Oficina General: WARD LINE TERMINAL Compostela y Desamparados Wm. HARRY SMITH Agente General.

VAPORES CORREOS

DE LA

COMPAÑIA TRASATLANTICA

LINEA RAPIDA PARA EL NORTE DE ESPAÑA

El vapor CRISTOBAL COLON saldrá para CORUÑA, GIJON y SANTANDER, el 20 de MARZO 1926.

Admite carga, pasaje y correspondencia.

AVISO IMPORTANTE A LOS PASAJEROS

Para uso exclusivo de los que embarquen en estos buques y deseen continuar rápidamente viaje a Madrid o estaciones de ruta.

Esta Compañía ha establecido un servicio de tren especial provisto de coche-cama, que saldrá del Muelle de Santander inmediatamente después de la llegada del buque y de recibir a los pasajeros que ha yan solicitado su boletín correspondiente en esta Agencia, o a bordo, al Sobrecargo del buque.

El precio del billete de ferrocarril incluída cama, hasta Madrid, es de pesetas 120.35 por persona.

LINEA PARA NEW YORK, CADIZ Y BARCELONA

El vapor "PATRICIO DE SATRUSTEGUI, saldrá para NEW YORK, CADIZ y BARCELONA el 27 DE MARZO 1926.

Admite carga, pasajeros y correspondencia pública.

Admite carga, pasaje y correspondencia.

LINEA DE MEXICO

El vajor "ALFONSO XIII" saldrá para VERACRUZ y TAMPICO sobre el 2 de ABRIL 1926.

El vapor "P. DE SATRUSTEGUI" saldrá para VERACRUZ sobre el 16 DE MARZO, 1926.

LINEA DE COLON Y PACIFICO

El vapor "MANUEL CALVO" saldrá para SANTIAGO DE CUBA, LA GUAYRA, PUERTO CABELLO, CURAZAO, SABANILLA, CRISTOBAL, GUAYAQUIL, CALLAO, MOLLENDO, ARICA, IQUIQUE, ANTOFAGASTA y VALPARAISO, sobre el 2 DE ABRIL 1926.

Admite carga, pasaje y correspondencia.

VIAJE EXTRAORDINARIO A PUERTO RICO Y CANARIAS

El vapor "REINA MARIA CRISTINA" saldrá el día 20 de MARZO DE 1926, con destino a PUERTO RICO, SANTA CRUZ DE LA PALMA, SANTA CRUZ DE TENERIFE, LAS PALMAS, CADIZ Y BARCELONA.

Admite carga y pasaje para todos los puertos.

Las salidas para VERACRUZ, SANTIAGO DE CUBA y PUERTOS DEL NORTE DE ESPAÑA, se efectuarán a las DOCE DEL DIA desde los MUELLES DE LA PORT OF HAVANA DOCKS CO., donde estarán atracados los buques para mayor comodidad del pasaje.

Para más informes, dirigirse a:

MANUEL OTADUY

San Ignacio, 72. Apartado 707. Teléfonos: A-6588 y A-7900

HABANA

E 623. Marz 30.

COMPAGNIE GENERALE TRANSATLANTIQUE

VAPORES CORREOS FRANCESES

BAJO CONTRATO POSTAL CON EL GOBIERNO FRANCES

TODOS LOS VAPORES DE ESTA COMPAÑIA ATRACAN A LOS MUELLES DE SAN FRANCISCO O MACHINA, PARA EFECTUAR EL EMBARQUE Y DESEMBARQUE DE LOS PASAJEROS, EQUIPAJES Y MERCANCIAS

PROXIMAS SALIDAS

PARA VERACRUZ

Vapor correo francés ESPAGNE, saldrá el 3 de Abril.
" " " LAFAYETTE, saldrá el 3 de Mayo.
" " " CUBA saldrá el 18 de Mayo.
" " " ESPAGNE saldrá el 3 de Junio.
" " " CUBA saldrá el 3 de Julio.

PARA VIGO, CORUÑA, SANTANDER Y SAINT NAZAIRE

Vapor correo francés CUBA, saldrá el 30 de Marzo a las doce del día.

NOTA: El equipaje de bodega y camarote se recibirá en el muelle de San Francisco o Machina (en donde estará atracado el vapor), solamente el día 29 de Marzo de 8 a 10 de la mañana y de 1 a 4 de la tarde. El equipaje de mano y bultos pequeños los podrán llevar los señores pasajeros al momento del embarque, el día 30 de Marzo de 8 a 10 de la mañana.

Vapor correo francés CUBA saldrá el 30 de Mayo.
" " " LAFAYETTE, saldrá el 30 de Junio.

PARA CORUÑA, GIJON, SANTANDER Y SAINT NAZAIRE

Vapor correo francés ESPAGNE, saldrá el 15 de Abril.
" " " LAFAYETTE, saldrá el 15 de Mayo.
" " " ESPAGNE, saldrá el 15 de Junio.
" " " CUBA saldrá el 15 de Julio.

LINEA DE CANARIAS

PARA SANTA CRUZ DE LA PALMA, SANTA CRUZ DE TENERIFE, LAS PALMAS DE GRAN CANARIA Y EL HAVRE.

Vapor correo francés DE LA SALLE, saldrá el 4 de Julio.
" " " NIAGARA saldrá el 16 de Agosto.

SALONES DE CINEMATOGRAFO DIARIAS EN LOS VAPORES DE ESTA COMPAÑIA SEGUN CONTRATO CON LA CASA "PATHE"

IMPORTANTE

Buena comida a la española.—Camareros y cocineros españoles

LINEA DE NEW YORK AL HAVRE ,PLYMOUTH Y BURDEOS

En esta oficina se expiden pasajes, por esta línea, por los lujosos y rápidos trasatlánticos franceses PARIS, FRANCE, SUFFREN, DE GRASSE, ROCHAMBEAU, etc. etc.

Para más informes, dirigirse a:

ERNEST GAYE

O'REILLY núm. 9. APARTADO 1090. TELEFONO A-1476. HABANA

E 589 Marz 31.

"Empresa Naviera de Cuba," S. A.

6, SAN PEDRO 6.—Dirección Telegráfica: EMPRENAVE. Apartado 1641.

TELEFONOS:
A-5315.—Información General.
A-4730.—Depto. de Tráfico y Fletes.
A-6236.—Contaduría y Pasajes.
A-3966.—Depto. Compras y Almacén.
M-5293.—Primer Espigón de Paula.
A-5654.—Segundo Espigón de Paula.

Y

COMPAÑIA NAVIERA DE CUBA, S. A.

OFICIOS, 88.

ITINERARIOS COMBINADOS

RELACION DE LOS VAPORES QUE ESTAN A LA CARGA EN ESTE PUERTO

COSTA NORTE

Vapor TROPICAL

Saldrá de este puerto el viernes 12 del actual, para MANATI, (Victoria de las Tunas), PUERTO PADRE y CHAPARRA.

Vapor ORIENTE

Saldrá de este puerto el viernes 12 del actual, para NUEVITAS, GIBARA (Holguín, Velasco y Bocas), VITA, SAGUA DE TANAMO (Cayo Mambí) y BARACOA.

Vapor GIBARA

Saldrá de este puerto el sábado 13 del actual para PUERTO TARAFA, (Destinos Combinados), GIBARA, (Holguín, Velasco y Bocas), VITA, BANES NIPE (Mayarí, Antilla Preston), SAGUA DE TANAMO (Cayo Mambí), BARACOA, GUANTANAMO (sólo al retorno) y SANTIAGO DE CUBA.

Este buque recibirá carga a flete corrido en combinación con los F. C. del Norte de Cuba (vía Puerto Tarafa) para las estaciones siguientes: MORON, EDEN, DELIA, GEORGINA, VIOLETA, VELASCO, LAGUNA LARGA, IBARRA, CUNAGUA, CAONAO, WOODIN, DONATO, JIQUI, JARONU, RANCHUELO, LAURITA, LOMBILLO, SOLA, SENADO, NUÑEZ, LUGAREÑO, CIEGO DE AVILA, SANTO TOMAS, SAN MIGUEL, LA REDONDA, CESPALLES, PINA, CAROLINA, SILVERA, JUCARO, FLORIDA, LAS ALEGRIAS, CESPEDES, LA QUINTA, PATRIA, FALLA, JAGUEYAL, CHAMBAS, SAN RAFAEL, TABOR NUMERO UNO y AGRAMONTE.

COSTA SUR

Salidas de este puerto, todos los viernes, para los de CIENFUEGOS, CASILDA, TUNAS DE ZAZA, SANTA CRUZ DEL SUR, MANOPLA, GUAYABAL, MANZANILLO, NIQUERO, CAMPECHUELA, MEDIA LUNA, ENSENADA DE MORA y SANTIAGO DE CUBA.

Vapor LAS VILLAS

Saldrá de este puerto el viernes 12 del actual, para los puertos arriba mencionados.

LINEA DE VUELTA ABAJO

Vapor LA FE

Saldrá de este puerto los días 5, 15 y 25 de cada mes a las ocho de la noche, para los de BAHIA HONDA, RIO BLANCO, BERRACOS, PUERTO ESPERANZA, MALAS AGUAS, SANTA LUCIA (Minas de Matahambre), RIO DEL MEDIO, DIMAS, ARROYOS DE MANTUA y LA FE.

LINEA DE CAIBARIEN

Vapor CAYO CRISTO

Saldrá todos los sábados de este puerto, directo para CAIBARIEN, recibiendo carga a flete corrido para PUNTA ALEGRE y PUNTA SAN JUAN, desde el miércoles hasta las 9 a. m. del día de salida.

LINEA DE CUBA, SANTO DOMINGO Y PUERTO RICO

SERVICIO DE PASAJEROS Y CARGA

Provistos de telegrafía inalámbrica

Vapor HABANA

Saldrá de este puerto el sábado 13 de Marzo, a las 10 a. m., directo para GUANTANAMO, (Boquerón), SANTIAGO DE CUBA, PUERTO PLATA (R. D.), SAN JUAN, AGUADILLA, MAYAGUEZ, y PONCE (P. R.), SAN PEDRO DE MACORIS, SANTO DOMINGO (R. D.), KINGSTON, (Ja.) SANTIAGO DE CUBA a HABANA.

De Santiago de Cuba saldrá el sábado 20, a las 8 a. m.

Vapor GUANTANA

MISCELANEA

¡¡NO SE ASUSTE, LA TISIS SE CURA!!

El Catarro y todas las enfermedades de los órganos respiratorios. Con el preparado Jorge, con raíces y plantas del país cubano. Pídalo en las Boticas. Muestras gratis. Dr. Dauden. Farmacia Jesús del Monte 114. Precio $1.20 y 70 centavos pomo.
11104 9 ab.

50 CENTAVOS

Once expertos peluqueros cortan la melena en todos los estilos a 50 centavos y con ondulación $1.00. Trabajan los domingos a domicilio.

Neptuno 38. A-7034

PELUQUERIA CABEZAS

431 Ind. 4 f

MADAME GIL

Obispo, 86. Teléfono A-6977

PELUQUERIA DE SEÑORAS
ACADEMIA DE BELLEZA

Para lucir sus encantos con un "cachet" de distinción y juvenil belleza, consulten con Madame Gil el estilo de peinados y cortes de melenas que deben adoptar de entre sus modelos, siempre de última creación.

La falta de armonía entre el rostro y el arreglo de la cabeza, es signo de fealdad y mal gusto.

Esta casa garantiza siempre la perfección refinada de todos sus trabajos y dispone de 24 empleados bien especializados en los cortes, ondulaciones "Marcel", permanentes al agua, masajes, limpieza del cutis, manicures, cejas, etc.
E 592 Marz 31

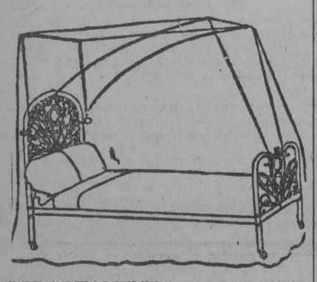

DEPARTAMENTO DE COLCHONETAS, COLCHONES, COJINES, ETC.

De todos estos artículos presenta "El Encanto" la más extensa y llamante variedad.

A los precios más módicos.

Colchonetas, surtido completo de tamaños y calidades, desde $1.80.

Colchones, de varias clases, altos y bajos, desde $7.00.

Edredones ("confortables") de seda un gran surtido.

Cojines de Cretona, de otomano de seda, bordados, de tercio pelo... Desde $1.50.

Cestos de mimbre para ropa usada, para viaje y otros usos, en todos los tamaños y formas, desde $1.75.

Mosquiteros de punto y de muselina, en todos los tamaños, desde $1.50.

Mosquiteros con aparato, en varias formas y tamaños, desde $5.00.

Mosquiteros sueltos, para aparatos, en todos los tamaños, de $2.50.
E 576 Marz 31.

LA MODA DEL PELO CORTADO

PELUQUERIA MARTINEZ

La moda del pelo cortado necesita encontrar un peluquero que acompañe a su ciencia una lealtad perfecta. Este será su peluquero ideal.

Las señoras clientes de la Peluquería Martínez se congratulan de haber encontrado el peluquero soñado y lo manifiestan con orgullo en cuantas ocasiones, que son muchas, se les presentan.

En la Peluquería Martínez todo son exquisiteces. Domina completamente en el corte y cuidado del cabello, se ondula a la perfección en forma indesrizable, se hacen postizos de arte que dan la ilusión de lo real, para lo que se utiliza pelo de lo más fino y mejor trabajado.

Y en todos os productos de belleza en general posee los mejores que existen en el mercado mundial. Magníficos tintes inofensivos y de bellísimos colores, lociones, cremas cutáneas ,etc, etc.

Miles de señoras tienen anotado en lugar preferente le nombre de la

Calle de Neptuno 81. Telf. A-5039.
Habana.
E 572 Marz 31.

MISCELANEA

Amistad, 71.—Habana.—Tel. A-7982
E 729 31 oc.

EXCEMICIDA
DE MADAME M. SENTOURE

Pomada francesa maravillosa infalible para curar radicalmente todas las enfermedades de la piel tales como: herpes, eczemas, granos, manifestaciones del ácido úrico; úlceras por antiguas que sean; fístulas etc.

Depósito general: Farmacia del doctor Morist. Máximo Gómez 412.

También se vende en casa de Sarrá de Johnson; de Taquechel y en la Botica Americana. E. 695.—31 Mz.

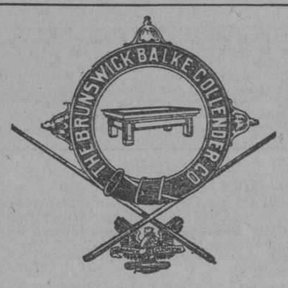

Surtido completo de los afamados BILLARES marca "BRUNSWICK"

Hacemos ventas a plazos.

Toda clase de accesorios para billar. Reparaciones. Pida catálogos y precios.

Hartmann Baja, 2. O'Reilly, 102
Santiago de Cuba. Habana.
E 702 31 mz

Anúnciese en el "Diario de la Marina"

DIRECTORIO PROFESIONAL

ABOGADOS Y NOTARIOS

FELIPE RIVERO Y ALONSO
Abogado y Notario
Aguiar, 73
Dptos. 710-11-12. Tel. M-1472.
E 552 Marz 31.

Dr. Elio Roselló Montaño
ABOGADO Y NOTARIO

Herencias, Divorcios, Asuntos hipotecarios, rapidez en el despacho de las escrituras con su legalización. Oficina: Empedrado 33. Teléfono A-8502. Particular: Neptuno, 50, altos.
E 655 Marz 31.

Saúl Sáenz de Calahorra
Y
OSCAR QUINTANA
ABOGADOS

Se hacen cargo de toda clase de asuntos judiciales, tanto civiles como criminales y del cobro de cuentas atrasadas. Bufete. Edificio Larrea. Dptos. 302 y 304. Empedrado y Aguiar. Teléfonos A-5024, M-5247.
E. 642.—31 Mzo.

ALBERTO BLANCO y
GASPAR BETANCOURT
ABOGADOS
Bufete y Notaría
Manzana de Gómez, 522-24. Teléfono M-8153
E 601 Marz 31.

MARCAS Y PATENTES
DR. CARLOS GARATE BRU
ABOGADO
Cuba 19. Teléfono A-2434.
321.—28 Feb.

Lcdo. Ramón Fernández Llano
ABOGADO Y NOTARIO
Habana, 57, teléfono A-9313.
E 650. Marz 31.

Pelayo García y Santiago
NOTARIO PUBLICO
García, Ferrara y Diviñó
Abogados. Aguiar, 71, 6o. piso. Teléfono A-2194. De 9 a 12 a. m. y se 2 a 5 p. m.
E 617. Marz 31.

MANUEL JIMENEZ LANIER
FERNANDO ORTIZ
OSCAR BARCELO
ABOGADOS

JUAN RODRIGUEZ RAMIREZ
ABOGADO Y NOTARIO
San Ignacio, 40, altos, entre Obispo y Obrapia, Teléfono A-3701.
E 609 Marz 31.

DOCTORES EN MEDICINA Y CIRUGIA

Dr. MANUEL LOPEZ PRADES
MEDICO CIRUJANO

De las Facultades de Madrid y la Habana. Con 35 años de práctica profesional. Enfermedades de la sangre, pecho, señoras y niños, partos. Tratamiento especial curativo de las afecciones genitales de la mujer. Consultas diarias de 1 a 3, Gratis los martes y viernes. Lealtad 93. Teléfono A-0226. Habana. E. 711.—5 Ab.

INSTITUTO DEL DR. PITA
San Lázaro, 45

Contando con instalación de Baños, Rayos X, y Electricidad Médica, etc. Cura de Rejuvenecimiento, Obesidad, Artritismo, Reumatismo. Enfermedades nerviosas y crónicas. Horas de 2 a 4 p. m.
E 598 Marz 31.

Dr. E. PERDOMO

Vías urinarias, estrechez de la orina, venéreo, hidrocele, sífilis, su tratamiento por inyecciones sin dolor. Jesús María 33, de 1 a 4. Teléfono A-1766. E 692.—30d-3

PROFESIONALES

DR. FELIX PAGES
CIRUJANO DE LA QUINTA DE DEPENDIENTES

Consultas, lunes, miércoles y viernes, de 2 a 4 en su domicilio, D, entre 21 y 23, teléfono F-4183.
E 611. Marz 31.

Dr. Manuel González Alvarez
CIRUJANO DE LA ASOCIACION DE DEPENDIENTES

Consultas de 2 a 4 martes, jueves y sábados. Apodaca, 3, altos, entre Cárdenas y Cienfuegos, teléfono A-9193. Domicilio, Calle I número 19, entre 9 y 11, Vedado, teléfono F-2441.
E 666 Marz 31.

DR. RICARDO ALBALADEJO

Especialidad en vías urinarias. Tratamiento especial para la blenorragia impotencia y reumatismo. Electricidad Médica y Rayos X. Prado, 62, esquina a Colón. Consultas de 1 a 5. Teléfono A-3344.
E 597 Marz 31.

DR. CELIO R. LENDIAN

Consultas todos los días hábiles de 2 a 4 p. m. Medicina interna especialmente del corazón y de los pulmones. Partos y enfermedades de niños. Consulado 20. Teléfono M-2671.
E 645. Marz 31.

DR. JOSE VARELA ZEQUEIRA

Catedrático de Anatomía de la Escuela de Medicina, Director y Cirujano de la Casa de Salud del Centro Gallego. Ha trasladado su gabinete a Gervasio, 126, altos, entre San Rafael y San José. Consultas de 2 a 4. Teléfono A-4410.
E 647. Marz 31.

DR. GONZALO AROSTEGUI

Médico de la Casa de Beneficencia y Maternidad. Especialista en las enfermedades de los niños Médicas y Quirúrgicas. Consultas de 12 a 2. G, número 116, entre Línea y 13, Vedado, teléfono F-4235.
E 594 Marz 31.

DR. J. M. VERDUGO
ESTOMAGO E INTESTINOS

Curación radical de la úlcera estomacal y duodenal y de la Colitis en cualquiera de sus períodos, por procedimientos especiales. Consultas de 2 a 4 de la tarde. Teléfono A-4425. Prado 30, bajos.
E 602 Marz 31.

DR. GONZALO PEDROSO
CIRUJANO DEL HOSPITAL MUNICIPAL DE EMERGENCIAS

Especialista en vías urinarias y enfermedades venéreas. Cistoscopia y Cateterismo de los uréteres. Cirugía de vías urinarias. Consultas de 10 a 12 y de 3 a 5 p m. en la calle de San
E 658. Marz 31.

DR. F. R. TIANT

Enfermedades de la piel y secretas exclusivamente. Ayudante de la Cátedra de enfermedades de la piel y secretas. Especialista de la Quinta La Covadonga. Consultas lunes, miércoles y viernes de 3 a 5. Horas especiales precio aviso. Consulado 90, altos. Tel M-3657. 473 8 my.

HEMORROIDES

Curadas sin operación, radical procedimiento, pronto alivio y curación, pudiendo el enfermo seguir sus ocupaciones diarias y sin dolor. Consultas de 1 a 5 p. m. Suárez 32, Policlínica P.
335 28 f

Dr. VENERO

Vías urinarias y venéreo. Curación rápida de las complicaciones secretas. Electricidad médica. De 10 a 12 m. y de 4 a 9 p. m. San Miguel 55. Teléfono A-9280.
E 709.—Ab. 4.

Dr. IGNACIO CALVO

GERVASIO 126. De 4 a 6. Telf. M-8424
Tratamiento de las HEMORROIDES, sin operación. Enfermedades del recto y del cólon. Rectocopia y Signoidoscopia).
E. 739.—18 Ab.

"POLICLINICA HABANA"
Suárez, 32. Teléfono M-6233.
DIRECTOR FACULTATIVO
DR. FORTUNATO C. OSSORIO

De Medicina y Cirugía en general. Especialista para cada enfermedad. Consultas de 1 a 5 de la tarde y de 7 a 9 de la noche. Consultas especiales, dos pesos. Reconocimientos $3.00. Enfermedades de señoras y niños. Garganta, nariz y oídos, (OJOS). Enfermedades nerviosos, estómago, corazón y pulmones, vías urinarias, enfermedades de le piel, blenorragia y sífilis, inyecciones intravenosas para el asma, reumatismo y tuberculosis, obesidad, partos, hemorroides, diabetes y enfermedades mentales, etc. Análisis en general. Rayos X, masajes y corrientes eléctricas. Los tratamientos y sus pagos a plazos. Teléfono I-6288.
E 641. Marz 31.

DR. F. DIAZ ROCES
MEDICO-CIRUJANO

Ayudante de Cátedra de la Escuela de Medicina. Medicina general y enfermedades de señoras. Afecciones de la sangre, anemias, sífilis y venéreo. Inyecciones intravenosas. San Nicolás 76-A, entre Neptuno y San Miguel. Teléfonos M-1632 y U-2940. Consultas diarias de 1 a 5. E. 735.—5 Ab.

DR. S. PICAZA
ESPECIALISTA DE LOS HOSPITALES DE PARIS Y NEW YORK

Tratamiento por los métodos más modernos de las enfermedades del estómago, intestino e hígado. Examen a los Rayos X, y análisis de las secreciones gastro-intestinales. Horas: de 2 a 4. San Lázaro 246. Teléfono F-4918.
E 745 16 ab

DR. SALVADOR LAUDERMAN

Médico de la Asociación Canaria. Medicina en General, especialmente enfermedades del sistema nervioso, sífilis, venéreo y tuberculosis pulmonar. Consultas diarias de 1 a 2 p. m. en Santa Catalina 12, entre Delicias y Buenaventura, Víbora. Tel. I-1040. También recibe avisos en Jesús del Monte 562 esquina a Vista Alegre. Tel. I-1703. E 696 31 mz.

Dra. MARIA GOVIN DE PEREZ
Dra. MARIA PEREZ GOVIN
MEDICAS CIRUJANAS

De la Facultad de la Habana, Escuela Práctica y Hospital Broca de París. Señoras, niños, partos, cirugía, electroterapia, diatermia, masaje y gimnasia. Gervasio 60. Telf. A-6861.
E 614. Marz 31.

Dr. Abelardo Labrador

Ha trasladado sus consultas gratis, de Monte 40 a Monte 74, entre Indio y San Nicolás. Especialidad en enfermedades de señoras, partos, venéreo y sífilis, pulmones, corazón y riñones, en todos sus períodos inyecciones intravenosas. Neosalvarsán, etc. Consultas pagas de 3 a 5 p. m. y gratis de 8 a 11 y media a. m. en Monte número 74, altos, entre Indio y San Nicolás. Para avisar: Teléfono U-2556. E. 731.—10 Jn.

Dr. A. G. CASARIEGO

Catedrático, por oposición, de la Facultad de Medicina, de los hospitales de París, New York, Calixto García y Clínica "Covadonga". Especialista en enfermedades de las vías urinarias. Consultas, de 2 a 6 p. m. Zenea (Neptuno) 125, bajos. E 693.—30d-3

ANALISIS DE ORINA

Completo, dos pesos. Prado 62, esquina a Colón. Laboratorio Clínico Químico del doctor Ricardo Albaladejo. Teléfono A-3344.
E 596 Marz 31.

PROFESIONALES

Dr. J. A. Hernández Ibáñez
ESPECIALISTA DE VIAS URINARIAS DE LA ASOCIACION DE DEPENDIENTES

Aplicaciones de Neosalvarsán. Vías Urinarias. Enfermedades venéreas. Cistoscopia y Cateterismo de los uréteres. Domicilio: Monte 374. Teléfono A-5545. Consultas de 3 a 6 Zenea (Neptuno) No. 78, primer piso. Teléfono A-5469.
E 651. Marz 31.

DR. CANDIDO TOLEDO OSES
GARGANTA, NARIZ Y OIDOS

Especialista de la Quinta de Dependientes Consultas de 4 a 6 p. m., lunes, miércoles y viernes. Lealtad, 12, teléfonos: F-O-1944, M-4372.
E 607 Marz 31.

DEBILIDAD SEXUAL
ESTOMAGO E INTESTINOS
Dr. MIGUEL VIETA
HOMEOPATA

Sistema Especial. Carlos III, 209, al-
E 620. Marz 31.

Dr. C. E. FINLAY F. A. C. S.
Profesor de Oftalmología

Especialista en Enfermedades de los Ojos y de los Oídos.
Calle 17 No. 42, altos, Esq. K. VEDADO
Teléfono F-1178
Consultas de 11 a 12 y de 2 a 4 y por convenio previo
E 697 31 mz

Dres. Alfredo G. Domínguez Roldán y
Manuel Viamonte Cuervo

Rayos X, Radium, Radioterapia profunda, Electricidad médica. Horas: de 1 a 4 p. m. Teléfono A-5049. Paseo de Martí, número 33. Habana.
531.—15 Mzo.

POLICLINICA ZEQUEIRA

Curación radical de la tuberculosis en todos los periodos con inyecciones especiales usadas solo en esta Policlínica. Tratamiento moderno y eficaz para las enfermedades del estómago, piel, sangre, anemia y desnutrición. Curación rápida de asma y reumatismo por la vía intravenosa. Consultas $5.00; de 8 a 11 a. m. de 1 a 3 y de 3 a 5 p. m. todos los días. Martes, jueves, y sábados, gratis para los pobres. Policlínica Zequeira. San Rafael 114 entre Escobar y Gervasio. M-3004. E 691 31 mz.

DR. J. LYON

De la Facultad de París. Especialidad en la curación radical de las hemorroides, sin operación. Consultas de 1 a 3 p. m. diarias, Correa esquina a San Indalecio. Jesús del Monte.
E 610. Marz 31.

DR. EMILIO J. ROMERO
MEDICO CIRUJANO

Catedrático de la Universidad Nacional. Médico de visita de la Quinta Covadonga, Sub-Director del Sanatorio La Milagrosa, San Rafael 113, altos, teléfono M-4417. Enfermedades de señoras y niños. Cirugía general. Consultas de 1 a 3 p. m.
E 555 Marz 31.

POLICLINICA INTERNACIONAL

Lealtad 142, entre Salud y Dragones. Consultas y reconocimientos de 10 a. m. a 8 p. m. $1. Aplicación de una ámpula intravenosa o cualquier otra inyección: 50 centavos a domicilio, $2.00. Inyección de un número de Neosalvarsán, 50 cts. Análisis en general, $2.00; Análisis para sífilis o venéreo, $4.00; Rayos X de hueso, $7.00; Rayos X, de otros órganos $10.00; Inyecciones intravenosas o venéreo, asma, reumatismo, anemia tuberculosis, paludismo; fiebres en general, eczemas, enfermedades de señoras, etc. Se regala sus medicinas, patentes o una caja de inyecciones al cliente que lo pida. Cirugía en general. Reserve su hora por el teléfono A-0344. Análisis de Orina completo $3.00.
E 639 31 mz

Dr. EUGENIO ACEVEDO

Médico del Hospital Mercedes. Medicina en general. Partos, Enfermedades de señoras, piel y sífilis. Consultas de 3 a 6 p. m. teléfono M-2590. San Lázaro 217, bajos. Domicilio Finlay 55, teléfono M-3780.
534 20 mz

DR. GUILLERMO LOPEZ ROVIROSA

enfermedades de las glándulas internas y de la nutrición. Trastornos nerviosos, (neurastenia, histerismo, depresión, mal genio, tristeza, insomnios, (palpitaciones) y mentales. Debilidad sexual, pérdidas, impotencia. Trastornos y padecimientos de la menstruación y del embarazo, Gordura molesta, obesidad, niños anormales en su desarrollo intelectual y físico raquíticos incompletos, Convulsiones, Bocios, Enfermedades de la piel, Reumatismo, Diabetes, Asma, Nefritis, Dispepsia, Colitis, Entercolitis. Tratamiento de la caída del cabello y de la calvicie por los Rayos Ultravioleta. San Lázaro 468, bajos, entre Infanta y N, de 5 a 7 p. m. 5 pesos. Los domingos, de 4 a 6. Teléfono U-3221. Las consultas por correspondencia del interior, se acompañarán de giro postal.
E 750 Ab. 16.

Dr. NICANOR M. BANDUJO
MEDICO CIRUJANO

Especialmente enfermedades de señoras. Consultas de 2 a 5 en Avenida de Simón Bolívar. Reina 88, altos.
E. 737.—14 Ab.

DR. LAGE

Estómago, Debilidad sexual. Diabetes. Afecciones de señoras, sifilíticas y venéreas. De 1 a 4 y a horas convencionales. Patria 6, altos, Cerro. Teléfono A-3751.
E 619 Marz 31.

ENFERMEDADES SECRETAS

Antiguas, mal curadas y prostatitis, impotencia, esterilidad. Curaciones garantidas en pocos días, sistema nuevo alemán. Dr. Jorge Winkelmann, especialista alemán, 25 años de experiencia. Obispo 97 a todas horas del día. 428.—30 Ab.

CORPORACION CLINICA
Teniente Rey, 78
Teléfonos A-7913 y M-2364

Procedimiento especial en la curación de las ALMORRANAS. Sin dolor ni OPERACION. Pudiendo el enfermo continuar sus trabajos diarios. Tratamiento de la DEBILIDAD SEXUAL e IMPOTENCIA. Nerviosismo, etc. Vías urinarias, corazón y mentales. Estómago, pulmones y del riñón (hígado). Afecciones generales. Médicos especiales para los tratamientos, diagnósticos y curaciones. Cirugía y Medicina en general. (PARTOS), etc. Consultas de 1 a 5 p. m. y de 7 a 9 de la noche.

LOS POBRES. CONSULTAS $1

Neosolvarsán y para diabéticos, eczemas, úlceras y demás enfermedades, Tatuajes, manchas, arrugas, verrugas etc. son quitadas rápidamente. Reserva garantía y seriedad profesional completo. E 656 31 mz.

DR. CABRERA
RADIOLOGIA EXCLUSIVAMENTE

Rayos X, Radium, Radioterapia profunda. Corrientes, Radiografías a domicilio. Antigua gabinete "Alamilla" San Miguel 116. De 2 a 6.
734.—3 Ab.

DR. ENRIQUE SALADRIGAS

Catedrático de Clínica Médica de la Universidad de la Habana. Medicina interna. Especialmente afecciones del corazón. Consultas de 2 a 4, en Campanario, 62, altos, teléfonos A-1327 y F-2579.
E. 681.—31d-1o.

PROFESIONALES

DR. JOSE LUIS FERRER
DIRECTOR Y CIRUJANO DE LA ASOCIACION DE DEPENDIENTES

Afecciones venéreas, vías urinarias y enfermedades de señoras. Martes, jueves y sábados, de 3 a 5 p. m. Obrapía 43, altos, teléfono A-4264.
F 608 Marz 31.

DR. RAMIRO CARBONELL

Especialista en enfermedades de niños. Medicina en general. Consultas de 3 a 4. Escobar 142, teléfono A-1336. Domicilio: Calzada de la Víbora 686. Teléfono 1-257
E 605 Marz 31.

Dr. Francisco Javier de Velasco

Afecciones del corazón, pulmones, estómago e intestinos. Consultas los días laborables, de 12 a 2. Horas especiales, previo aviso. Salud 34. Teléfono A-5418.
E 612. Marz 31.

DR. EMILIO B. MORAN
ELECTRICIDAD MEDICA, PIEL, VENEREO, SIFILIS

Curación de la uretritis por los rayos infra-rojos. Tratamiento nuevo y eficaz de la impotencia. Consultas de 1 a 4, Campanario 38. No va a domicilio.
E. 603.—31 Marz.

DR. JOSE G. RIVERO

Especialista enfermedades de los pulmones, corazón y estómago. Tratamiento especial de la tuberculosis por inyecciones especiales. Enfermedades de la sangre. Reconocimiento $5. Para pobres: martes, jueves y sábados, gratis. Consultas de 3 a 5 todos los días en San Rafael 114, entre Escobar y Gervasio. Teléfono M-3004.
E 690 31 mz.

DR. GABRIEL M. LANDA

Facultad de Paris, Nariz, Garganta y Oídos. Visita a domicilio. Consultas de 3 a 5. Campanario 57, esquina a Concordia. Teléfono A-4529. Domicilio 4, número 205. Teléfono F-2236.
E. 653.—31 Marz.

DR. J. B. RUIZ

De los hospitales de Filadelfia, New York y Calixto García. Especialidad vías urinarias, sífilis y enfermedades venéreas. Examen visual de la uretra, vejiga y cateterismo de los uréteres. NEPTUNO 84, DE 1 A 3.
E 684 Marz 21.

DR. PEDRO A. BOSCH

Medicina y Cirugía. Con preferencia partos, enfermedades de niños, del pecho y sangre. Consultas de 3 a 4. Aguiar 11, teléfono A-6428.
E 644. Marz 31.

DR. A. V. DAUSSA

Medicina en general. Especialmente enfermedades del pecho. Curación de la tuberculosis en su comienzo. Asma De 1 a 3 p. m. $10, consultas siguientes $5. Salud 59. M-7630. Pobres vercaderos 12 1-2 a 1 martes y sábados.
E. 738.—7 Ab.

DR. MANUEL GALIGARCIA

Médico Cirujano y Ayudante por Oposición de la Facultad de Medicina. Cinco años de interno en el Hospital Calixto García. Tres años de Jefe Encargado de las Salas de Enfermedades Nerviosas y presuntos Enajenados del mencionado Hospital. Medicina General. Especialmente enfermedades nerviosas y mentales. Estómago e intestinos. Consultas y reconocimientos $5, de 3 a 5, diarias, en San Lázaro, 402, altos, esquina a San Francisco, teléfono U-1391.
E 604 Marz 31.

DR. GUSTAVO BERG

Del Instituto Real de Estokolmo, asistido por las doctoras Rut Steimbrecht y Carin Rydbeck. Cultura Física, Gimnasia Sueca, masajes, etc., etc., Jefe departamento de Cultura Física. Instituto del Dr. Pita, San Lázaro 45.
E 595 Marz 31.

DR. ABRAHAM PEREZ MIRO
MEDICO CIRUJANO

Animas 113, entre Campanario y Perseverancia. Consultas de 3 a 5. Tel. A-9206.
E 616. Marz. 31.

Dr. Enrique Fernández Soto

Oídos, Nariz y Garganta. Consultas, lunes, martes y jueves de 2 a 4. Calle O, entre Infanta y 27. No hace visitas. Teléfono U-2465.
E 613. Marz 31.

DR. ADOLFO E. DE ARAGON
MEDICO CIRUJANO

Partos y enfermedades de señoras Consultas: Martes, Jueves y Sábados. De 2 a 4. Manrique 129. Telf. A-9044.
432 4 mz

DR. F. GARCIA AMADOR
Especialista en Enfermedades de la Piel, Sífiles y Venéreos
ESPECIALISTA DE PARIS, LONDRES Y BERLIN

Curación de estas enfermedades por medio de los efluvios de alta frecuencia. Tratamiento eficaz para la curación de los barros, herpes, lunares, manchas y tatuajes. San Miguel 21, entre Industria y Amistad. Teléfono A-2561. Consultas de 10 a 12 y de 4 a 6.
E 600 Marz 31.

Dr. Alberto S. de Bustamante

Profesor de Obstetricia, por oposición, Especialidad Partos y enfermedades de señoras. Consultas los lunes y viernes de 1 a 3, en la Clínica Bustamante-Núñez. Teléfono F-3057. Domicilio 15, entre J y K. Vedado. Teléfono F-1862.
E 551 Ab. 25

CLINICA BUSTAMANTE-NUÑEZ

J y 11o. Vedado, Cirugía General y especial. Partos. Rayos X y Laboratorio. Teléfono F-1184.
E 660. Abr. 25.

Dr. Valentín García Hernández
Médico Cirujano
LUZ 15, M-1644, HABANA

Consultas de 1 a 3. Domicilio: Santa Irene y Serrano, Jesús del Monte. I-1840. Medicina interna.
E 635. Marz 31.

DR. EUGENIO ALBO CABRERA

Medicina interna. Especialidad en afecciones del pecho, agudas y crónicas. Casos incipientes y avanzados de tuberculosis pulmonar. Ha trasladado su domicilio y consultas a Escobar, 47, bajos. Teléfono M-1660.
E 618. Marz 31.

CORPORACION CLINICA
Teniente Rey, 78
Teléfonos A-7913 y M-2364

Médicos especialistas para los tratamientos, diagnósticos y curaciones. Enfermedades de señoras y niños. (DE LOS OJOS), Garganta, nariz y oídos. Tuberculosos, asma, reumatismo, sangre y piel inyecciones a las venas intramusculares etc. Blenorragia y sífilis. Corrientes y masajes eléctricos. Rayos X. Análisis en general (orina completo $2.00). Medicina y Cirugía.

LOS POBRES. CONSULTAS $1

Consultas de 1 a 5 p. m. y de 7 a 9 (noche). Especiales $2.00. Empleo de aparatos $5.00. (Asistencias por semanas a plazos) anexo (dentistas). Extracciones y otros trabajos artificiales garantizados. Tratamiento de la piorrea, etc.

Neosalvarsán y para diabéticos. Ulceras, Eczemas y demás enfermedades, Tatuajes, manchas, arrugas, etc. son quitadas rápidamente y por nuevos procedimientos.

Servicios de Cirujanos parteros y comadronas. Reserva garantía y seriedad profesional completa.
E 656 31 mz

PROFESIONALES

Dr. JUAN DE LA PUENTE

Médico de visita del Centro Asturiano. Niños, estómago e intestinos. Consulta diaria de 3 a 5. (Excepto Sábados). Industria 120, altos. Teléfono A-9685. Teléfono particular 1-1197.
E. 736.—31 My.

Dr. ADOLFO REYES

Estómago e intestinos exclusivamente. Consulta y tratamientos en su gabinete de Lamparilla 74, bajos, solamente de 8 y media a 11 y media a. m. Curación de la úlcera estomacal y duodenal a horas convencionales.
E. 698.—31 Mz.

DOCTOR STINCER

Catedrático de Anatomía Topográfica de la Facultad de Medicina. Cirujano de la Quinta Covadonga. Cirugía general. Consultas. Lunes, Jueves y Sábados, los demás días previo aviso, de 2 a 4. Calle M, número 4, Vedado. Teléfono F-2213, A-1558.
E 652. Marz 31.

CIRUJANOS DENTISTAS

Dr. ARTURO ALBERNI

Neptuno 177 y medio, (bajos), encontrará usted garantía, economía y rapidez; cualidades que le enaltecen como dentista graduado en Baltimore y Habana. Consultas de 8 a. m. a 8 p. m.
E 574 Marz 31.

DR. PEDRO R. GARRIDO
CIRUJANO DENTISTA

Por las Universidades de Madrid y Habana. Especialidad en enfermedades de la boca que tengan por causa afecciones de las encías y dientes. Dentista del Centro de Dependientes. Consultas de 8 a 11 y de 12 a 5 p. m. Muralla 22, altos. Teléfono A-5260. 535.—24 Mzo.

DR. H. PARILLI
CIRUJANO DENTISTA

De las Facultades de Filadelfia y Habana. De 8 a 11 a. m. Extracciones exclusivamente. De 1 a 5 p. m. Cirugía Dental en general. San Lázaro 318 y 320. Teléfono M-6094.
E 653. Marz 31.

DR. ALBERTO COLON
CIRUJANO-DENTISTA

Especialidad; carlo dental, rápida curación en dos o tres sesiones, por dañado que esté el diente. Tratamiento de la PIORREA por la Fisioterapia bucal. Hora fija a cada cliente. Consultas de 9 a 5 p. m. Compostela 129, altos, esquina a Luz.
E. 742.—4 Ab.

DR. VALDES MOLINA
CIRUJANO DENTISTA

Avenida de Italia número 24, entre Virtudes y Animas. Teléfono A-8583. Dentaduras de 15 a 30 pesos. Trabajos se garantizan. Consultas de 8 a 11 y de 1 a 9 p. m. Los domingos, hasta las dos de la tarde.
E. 741.—14 Ab.

DR. GUERRERO DELANGEL
DENTISTA MEJICANO

Técnico especial para extracciones. Facilidades en el pago. Horas de consultas de 8 a. m. a 8 p. m. A los empleados del comercio horas especiales por la noche. Trocadero 68-B, frente al café El Día, teléfono M-6395.
E 649. Marz 31.

OCULISTAS

DR. A. C. PORTOCARRERO
OCULISTA

Garganta, nariz y oídos. Consultas de 1 a 4, para pobres, de 1 a 2. $2.00 al mes. San Nicolás 52, teléfono A-8627.
E 646. Marz 31.

DR. JOSE ALFONSO
OCULISTA
Especialista del Centro Asturiano
NARIZ, GARGANTA Y OIDOS

Calzada del Monte, 286. Consultas de 2 a 4. Teléfono M-2330.
E 648. Marz 31.

DR. HORACIO FERRER
ESPECIALISTA EN ENFERMEDADES DE LOS OJOS

Consultas a horas previamente concedidas, $10.00. Consultas de 2 a 5 de la tarde 5 pesos. Avenida de Wilson y L. Vedado. Teléfono F-4831.
E 615. Marz 31.

QUIROPEDISTA

Quiropedista TELLEZ

Especialista en el tratamiento de uñas encarnadas. Juanetes y callos supurados. Consultas de 8 a. m. a 6 p. m. Consulado y Animas. Teléfono M-2390.
E 669 31 mz

COMADRONAS FACULTATIVAS

MARTINA GOMEZ CASTRO
ESPECIALISTA EN PARTOS

Espada 28 y medio, esquina San José, de 2 a 5 p. m. Teléfono U-1792.
E. 718.—10 Ab.

MARIA NUÑEZ

Facultativa en partos. Comadrona del Centro Balear. Consultas para las asociadas y particulares de 2 a 3 p. m. exclusivamente. San José, número 124, letra A. Teléfono U-1418.
E. 740.—10 Ab.

GIROS DE LETRAS

MANUEL GONZALEZ

Oviedo, Valdepares, Corresponsal del Banco Canadá de Cuba, Banco Pastor de Coruña, Banco de Gijón, Banco Español Río de la Plata. Se hacen y reciben giros de España y extranjero y se abren cuentas corrientes con interés. 1529 8 ab

N. GELATS Y COMPAÑIA

103, Aguiar 103, esquina a Amargura. Hace pagos por el cable, facilita cartas de crédito y giran pagos por cable; giran letras a corta y larga vista sobre todas las capitales y ciudades importantes de los Estados Unidos, Méjico y Europa, así como sobre todos los pueblos de España. Dan cartas de crédito sobre New York, Londres, París, Hamburgo, Madrid y Barcelona.

CAJAS RESERVADAS

Las tenemos en nuestra bóveda; construida con todos los adelantos modernos y las alquilamos para guardar valores de todas clases, bajo la propia custodia de los interesados. En esta oficina daremos todos los detalles que se deseen.

N. GELATS Y COMPAÑIA
BANQUEROS
E 628. Agto. 14.

ZALDO Y COMPAÑIA
Cuba números 76 y 78

Hacen giros de todas clases sobre todas las ciudades de España y sus pertenencias. Se reciben depósitos en cuenta corriente. Hacen pagos por cable, giran letras a corta y larga vista y dan cartas de crédito sobre Londres, París, Madrid, Barcelona y New York, New Orleans, Filadelfia y demás capitales y ciudades de los Estados Unidos, Méjico y Europa, así como sobre todos los pueblos.
Incendios.
E 625. Marz 31.

J. BALCELLS Y CO.
S. en C.
San Ignacio, Núm. 33.

Hacen pagos por el cable y giran letras a corta y larga vista sobre New York, Londres, París y sobre todas las capitales y pueblos de España, e Islas Baleares y Canarias. Agentes de la Compañía de Seguros contra in-
E 624. Jun. 30.

AVISOS RELIGIOSOS

CONGREGACION DE HIJAS DE MARIA DEL TEMPLO DEL CORAZON DE JESUS
EJERCICIOS ESPIRITUALES

Se avisa a las Hijas de María que los Ejercicios Espirituales empezarán el lunes 22 de los corrientes, a los que conforme.

Hora: de 3 1-2 a 5.

La Misa de Comunión será el Viernes de Dolores, a las 8.

Su reglamento tiene obligación de asistir con la modestia y el recogimiento que tales actos exigen.

Los Ejercicios espirituales los hará el P. Enrique Pérez, profesor del Colegio de Belén, y autor del novísimo e inspirado himno a María Inmaculada para las hijas de María.

Iglesia del Sagrado Corazón de Jesús.

El Director.
13135 22 mz.

CAPILLA DE PP. PASIONISTAS
EJERCICIOS ESPIRITUALES

Comienzan el domingo de Pasión y concluyen el Viernes de Dolores.

El Domingo 21, a las 5 p. m., se cantará el Veni Creator y a continuación será el sermón de introducción.

Todos los días, después de la misa de las 8, habrá plática sobre los deberes del cristiano. Por la tarde a las 5, Vía-Crucis, sermón, bendición y reserva.

El Viernes 26 de Marzo a las 7, misa de comunión general.

Por la tarde, a las 5, terminan los Ejercicios con la bendición Papal.
12903.—22 Mz.

NUESTRA SEÑORA DE REGLA

La casa mejor surtida en efectos religiosos. Gran existencia en velas de cera y esperma y velitas de noche. Muralla 69. Teléfono A-6407.
11494 8 ab.

OFICIAL

ANUNCIO. República de Cuba, Secretaría de la Guerra y Marina, Ejército, Departamento de Administración, Habana, 12 de Marzo de 1926, hasta las 9 a. m. del día 15 de Abril de 1926, se recibirán en esta Oficina sita en Diaria y Suárez, proposiciones en pliegos cerrados para el suministro y entrega al Ejército de 6,323 yardas de paño gabardina inglesa de 1.48 metros ancho y entonces las proposiciones se abrirán y leerán públicamente. Se darán informes y demás detalles a quien los solicite. J. Semidey, M. M., Brigadier General, Auxiliar del Jefe de Estado Mayor General, Jefe del Departamento de Administración.
3117 Marz. 4d-23 Ab. 13-4

1. ALQUILERES CASAS

Habana

SE ALQUILAN los bajos San Lázaro No. 12 esquina a Prado, compuestos de sala, saleta, 4 cuartos, baño intercalado etc. Renta $130. Informan: Altos Droguería Sarrá. A

ALQUILERES DE CASAS

AMARGURA 88

Entre Aguacate y Villegas, alquilo el segundo piso. Sala, comedor, 4 habitaciones, espléndido baño, moderna, de cielo raso, con lavabo de agua corriente en cada habitación. La llave en los altos. 13124 25 mz.

SE ALQUILAN los altos de Esperanza 30 cerca de Suárez, dos cuadras de la Normal. Sala, comedor y cinco cuartos, apropiada para las normalistas. Gana $60. Neptuno 218. Teléfono U-3815. 13126 22 mz.

O'REILLY 30

Se alquila este hermoso local para establecimiento, todo o en partes. Jesús María 33. Dr. Perdomo. Teléfono A-1766. 13010 22 mz.

Cerro. Casas nuevas amplias, próximas Malecón Prado, tranvías cada esquina, sala, saleta, cuatro cuartos, lavabos, comedor al fondo, baño completo, cocina gas, calentador, cuarto criados, lavabos y servicios 110 pesos. Informan en la misma, 7 a 12 y 1 a 5. No se admiten animales ni nada que cause ruido. 13047.—23 Mz.

SE alquila: Avenida Menocal (antes Infanta), entre Benjumeda y Llinás, tres casas altas, con sala, comedor, cuatro cuartos, baño intercalado, agua caliente y fría, cocina de gas, cuarto de criado. Informes teléfono I-1116. 13008 29 mz

TROCADERO 73, altos, se alquila esta casa con 6 cuartos, sala, recibidor, comedor, agua abundante, instalación sanitaria. La llave e información en los bajos. 13066.—24 Mz.

SE ALQUILAN los modernos y ventilados altos de San Lázaro 106 casi esquina a Crespo con sala, antesala, tres cuartos, baño, comedor al fondo, cocina y dos cuartos altos. La llave en los bajos. Informes Habana 78. Está acabada de pintar. 13083 22 mz.

ALQUILO casa de dos pisos con todas las comodidades para sociedad, academia o familia. Escobar 117. Informes en el 119, entre Salud y Reina. 12711 27 mz

SE ALQUILAN los frescos altos, piso principal de la casa sita calle 27 de Noviembre 46 Alturas de la Universidad. Tiene garage. Informes en la misma, segundo piso. Tel. U-3787. 12556 30 mz.

ACABADOS de fabricar, se alquilan en $65 los altos de Fundición 2, entre Compostela y Egido. Tienen sala, recibidor, cinco cuartos dos baños. La llave en la bodega esquina a Egido. Informes teléfono F-4496. 12712 22 mz

SE alquilan los bajos de Lealtad 111, tienen sala, recibidor, comedor corrido y cuartos, un buen baño intercalado, cuartos y servicios de criados, patio. La llave en el alto. Informes teléfono F-4496. 12714 22 mz

ALQUILO unos salones de esquina, propios para establecimiento, acabados de fabricar y una planta alta, propio para establecimiento, en el barrio mejor de San Leopoldo. Informes Campanario 130, Sr. Díaz. 12712 23 mz

SE alquilan los altos de Sol número 24, con cuatro cuartos, sala, comedor y demás servicios. Informan: Obrapía, 7. M-2504. 12743.—16 Ab.

SE alquila el segundo piso de la casa calle Cienfuegos, esquina a Gloria, compuesta de sala, comedor, tres habitaciones, cocina de gas, cuarto y baño para familia y servicio para criados. La llave en la bodega de los bajos. Informan en Obispo 58, esquina a Compostela. 12749.—22 Mz.

SE alquila Estrella 235, altos, entre Infanta y Ayesterán, casa moderna, compuesta de sala, saleta, tres habitaciones, baño y cocina de gas. Informes: Ramón G. Fernández. Infanta 47. Taller de Maderas de Buergo, Alonso y Compañía. Teléfono U-1157. 12750.—23 Mz.

SE alquilan los altos de Carlos III, número 199, con cinco cuartos, sala, comedor y demás servicios. Informan: Obrapía 7. Teléfono M-2504. 12745.—16 Ab.

ALQUILA el primer piso Aguiar 44 4 cuartos, sala, cocina de gas y baño. La llave en la bodega. Informes Café 7 Hermanos. Mercado de Colón. A 491 24 mz.

ARAMBURO 42

Entre San José y San Rafael, a media cuadra del Parque Trillo, se alquila el primer piso alto, compuesto de sala, recibidor, 4 cuartos, sala de comer al fondo; baño intercalado completo, cocina de gas y servicios de criados. La llave en el piso de arriba. Informan: Librería Albela. Belascoain 32 B. Tel. A-5893. 12851 26 mz.

SE ALQUILAN dos hermosas casas Suárez 116 altos y Suárez 116 A, altos, compuesta cada una de sala, saleta; 4 cuartos, servicios de criados, baño intercalado, cocina de gas y servicios sanitarios completos. Alquiler cada casa $70. Informan Tel. A-4358 y M-6260, altos Botica Sarrá. 12969 25 mz.

SE ALQUILA moderna casa Armas No. 10 casi esquina a Concepción, Vives. Tienen portal, sala, saleta, cocina, tres habitaciones, baño completo, lavadero, buena cocina y patio, cielo raso, instalación eléctrica. Alquiler $45. Llaves Armas 21. Teléfono F0-7843. 12897 22 mz.

SE ALQUILA la planta baja de la casa calle Habana 101 propia para algún giro de comercio. Informan Aguiar 71. Teléfono A-6525. 12792 23 mz.

VIRTUDES 115, BAJOS

Se alquila esta hermosa casa. Tiene sala, saleta, 3 cuartos, comedor, cocina, baño y servicios. Muy fresca, con buen frente y piso de mármol en la sala. La llave en los altos. Informes en Cuba 16, de 8 a 11 y de 1 a 4. Teléfono A-4885. 12808 20 mz.

INFANTA 90, esquina a Salud. Se alquila esta esquina para establecimiento. Informan: F. García Villegas, al Tel. U-2887. 11271.—23 Mz.

Se alquila la fresca y cómoda casa de Corrido G, altos, entre San José y Tejas, con sala, comedor y cinco cuartos, terraza y azotea, baño y cocina, en sesenta pesos. La llave en la fresquería. Informes: Teléfono A-6420. 12368.—20 Mz.

Se alquilan en 110 pesos modernos y ventilados altos 20, piso Industria número 1, sala, recibidor, 4 cuartos, baño completo, salón comedor un cuarto, servicios criados. Llaves garage. En 45 modernos altos Misión número 2, sala, saleta, 2 cuartos etc. Llave en la bodega al frente. Dueño: I-2450. 12123.—28 Mz.

LOCAL EN NEPTUNO

Galiano traspaso el contrato de local con grandes vidrieras y aparatos, preparado para cualquier giro, poco alquiler. Informan Neptuno 1204. 12454.—30 mz.

PARA ABOGADOS

Muy buena oficina en O'Reilly 40, esquina a Aguiar. Informan en el café y por el teléfono A-3045. 11839.—31 Mz.

Alquilo a familias de moralidad y buenas casas próximas a terminar, con todos los adelantos modernos. San Miguel 204, esquina a Mazón Informan 12326 23 mz

Se alquila hermosa nave San Martín entre una cuadra de Infanta con 700 metros cuadrados, superficiales. Informan en la misma. Se da contrato. 9393 3 ab

AGUIAR 92, entre Obispo y Obrapía, se alquila planta baja, propia para academia, empresa u oficinas, 300 metros. Se da contrato. Teléfono A-3387. Muñiz. 12055 23 mz

ALQUILERES DE CASAS

SAN JOAQUIN 52 Y 54
(Casi esquina a Monte)

Se alquilan dos casas acabadas de fabricar de bajo y alto, compuestas de cuatro pisos con sala, recibidor, 3 cuartos grandes, baño intercalado, comedor, cocina, servicio de criados, y dos patios. Egido 2 B. Teléfono M-2547. 12996 24 mz.

SE ALQUILAN los hermosos y ventilados altos de la casa de Basarrate número 16 entre San Miguel y Neptuno, compuestos de 3 grandes cuartos, sala, saleta, comedor al fondo, baño intercalado con todos los aparatos, cuarto y servicio de criados, cocina de gas, agua abundante por bomba Prat. Puede verse todos los días y para más informes al Teléfono A-4374. 12974 22 mz.

MURALLA, 68

Se alquila el segundo piso muy fresco y ventilado con 4|4, sala, comedor, buen servicio sanitario. La llave en los bajos. Almacén de sombreros. Informes: Teléfono I-6223, U-2318. A-927.—24 Mz.

SE ALQUILAN Industria 45, altos, 4 cuartos, sala y comedor. Llave en la misma- Informes F-5100. 12872 26 mz.

PARA INDUSTRIA o almacén, se alquila un hermoso local de dos plantas de 400 metros cada uno en Figuras 3 1-2 entre Campanario y Lealtad. Informan Desague 72, altos. 12984 26 mz.

SE alquilan los bajos San Nicolás, 182, sala, saleta, cuatro cuartos, espléndidos servicios, moderna casa. Plaza Vapor 19 y 20. Sombrerería. La llave en los altos. 12873.—22 Mz.

SAN MIGUEL, 270, ALTOS

esquina San Francisco, sala, 5 ventanas, comedor, cuatro cuartos, baños, cocina, escalera mármol, agua siempre, tanques bomba azotea. Pasan frente 5 líneas carritos. Alquiler 75 pesos. También bajos, 4 cuartos, sala, saleta, comedor al fondo, 90 pesos. Informan, carbonería y puesto de frutas. F-4048. 12949.—23 Mz.

LOCAL espléndido, para almacén, depósito etc. con 500 metros superficie, se alquila en Inquisidor 4 casi esquina a Muralla. Proximidad a los muelles. 12908 26 mz.

SE ALQUILA por $70 en Zulueta 32 por Arco del Pasaje, gran local propio para establecimiento oficina, comisionista etc. con vidrieras al frente, entresuelos, habitación interior, servicios sanitarios y patio. Informan Teléfono M-6263 y A-4358, altos botica Sarrá. 12968 25 mz.

SE ALQUILA un local propio para establecimiento en lo mejor de la calle de Egido y otro propio para Billares. Informan Egido 20. Hotel Las Villas. 12879 24 mz.

ROMAY NUM. 25

a media cuadra de Monte, se alquila primer piso compuesto de sala, recibidor, 4 cuartos, baño intercalado completo, cocina de gas y servicios de criados. La llave en Infanta y Santa Rosa, barbería. Informes Barbería Albela. Belascoain 32 B. Tel. A-5893 12850 26 mz.

SE ALQUILA UN 3er. PISO

en la calle Curazao número 30, muy fresco y cerca de la E. Terminal, sala comedor y dos cuartos. Alquiler $38. Informan en Colón 1, F. López, Teléfono A-4457. 12406.—25 mz.

SE alquila el cómodo y bien situado bajo de Consulado 24, a media cuadra del Prado, con zaguán de marmol, sala, saleta, comedor, tres grandes habitaciones, cuarto y servicio para criados, un cuartico para guardar utensilios, baño con calentador, cocina de gas y criolla, patio azulejado y un traspatio pequeñito. Precio 100 pesos al mes y fiador a satisfacción. Para verse, solamente de 11 a 4. 12402.—30 Mz.

SE alquila una casita en la calle Desagüe letra B, bajos, entre Ayesterán y Almendares, con dos cuartos, sala, comedor, servicios, portal; cocina de gas y agua caliente; precio $50 con fiador. Informan Ayesterán y Desagüe, altos del café El Mundial, teléfono U-2199. 12313 25 mz

SE alquilan los altos de la casa Consulado, número 52, con sala, comedor, cuatro cuartos, baño, cocina, cuarto y servicio de criados. La llave en los bajos. Informan: Obispo 89, altos, de 10 a 1. 12898.—23 Mz.

PARA ESTABLECIMIENTO

Se alquila la casa Compostela 86 casi esquina a Muralla. Nave propia para cualquier comercio. La llave en Muralla 71. Informes: Dr. Fernández en Habana 86 Departamento 312. 12316 31 mz.

CASAS A PLAZOS SIN FIADOR

Con solo $1.000 o $2.000 de contado y el resto amortizándolo con los alquileres, puede comprar usted su casa situada en lugar de mucho porvenir, y con buenas vías de comunicación. Debe aprovechar, quedan pocas. Si quiere fabricarla a su gusto. También le vendo solares con solo $200.00 de entrada y el resto a pagar en 100 meses. Más detalles Sr. P. Quintana Belascoain 54, altos entre Zanja y Salud. Teléfono M-4735. 11730 25 mz.

EDIFICIO ALVAREZ

A una cuadra del Parque Central, Obrapía 99 para hotel, tres plantas altas y un salón sin columnas en los bajos con más de 300 metros cuadrados, 45 habitaciones, agua y luz directa en cada habitación, tres lujosísimos baños y cocina en cada planta. Próxima a terminarse la fabricación de uno de los más sólidos y bellos edificios de esta ciudad se admiten proposiciones para arriendo por toda la casa o sean las cuatro plantas o bien de las tres altas, separadas de la planta baja. Informa su dueño Obrapía 97, de 9 a 10 a. m. Vicториano Alvarez. 11848 26 mz.

SAN NICOLAS 28, segunda planta, hermosa y fresca, dos cuadras del Malecón, acabada de construir. 4 dormitorios amplios y demás comodidades. Alquiler $115. Informan en Muralla No. 111. Tel. A-7468. 12674 23 mz.

AMISTAD 48 esquina a Neptuno, altos. Se alquila esta casa de moderna construcción, compuesta de sala, recibidor, tres cuartos, baño, servicios y además dos cuartos en la azotea. La llave en la bodega de los bajos. Aguiar 71. Dpto. 410. Tel. A-8980. 12626 36 mz.

SE alquila en Neptuno 16 un piso con sala, recibidor, 4 cuartos, comedor, cocina, cuarto de baño y servicio criados. Informan en los bajos. 12750.—25 Mz.

SE alquila la casa Neptuno 169, entre Escobar y Gervasio, de dos plantas; los bajos para establecimiento. Se desea un solo inquilino. Informes en la misma, de 2 a 4. 12855 24 mz

AVISO. A los comerciantes. Se alquila la esquina de San José y Lealtad, acabada de construir, propia para Botica u otro comercio de detalles. Su dueño en la misma de 7 a 11 y de 1 a 5. Tel. M-5362. 12625 24 mz.

CALLE Aguacate 122 entre Teniente Rey y Muralla, se alquila un magnífico local para comercio. Razón en la misma o Cuba 80, altos, José Fernández. 12958 26 mz.

SE ALQUILA la casa Misión 108. No tiene altos, compuesta de sala, comedor y tres habitaciones. Módico alquiler. Informan Muralla 19. 13133 22 mz.

SE ALQUILA Subirana letra C entre Sitios y Peñalver. Sala, comedor, dos cuartos, cocina, servicios. Precio $40 13102 22 mz.

ALQUILERES DE CASAS

HERMOSO local propio para establecimiento en Chacón, esquina a Compostela, enteramente nuevo con ocho grandes puertas metálicas y trescientos metros de superficie. Se admiten proposiciones. Edificio La Metropolitana 334. Teléfonos M-1035 y M-2500. 12563.—24 Mz.

ALQUILO el mejor local en la Habana 1,200 metros moderno, almacén, depósito y demás y altos. Animas 177, entre Oquendo y Marqués González. Informes allí. 12369.—30 Mz.

SE alquilan en 60 pesos los modernos bajos Perseverancia número 59, sala, comedor, 2 cuartos. Informes en el mismo o altos. Dueño: I-2450. 12869.—26 Mz.

SE alquilan los altos de Oquendo 45, con sala, comedor, tres cuartos y servicios, frente a un parque. Llave en los bajos. Informes: Hospital 13. Teléfono U-3387. 12887.—22 Mz.

SE ALQUILA el fresco y moderno piso alto de Monte 168 y compuesto de gran terraza al frente, sala, saleta, 4 habitaciones y baño intercalado con agua caliente y fría, comedor al fondo amplia cocina de gas, cuarto y servicios para criados independientes y patio. Informan en los bajos. Teléfono A-2066. 12473 23 mz.

CEDO el contrato de dos casas, una con 22 y otra con 8 habitaciones. Informan Tel. M-3738. Pregunten por la dueña. 12994 23 mz.

SE alquilan las hermosas y ventiladas casas Plácido 18, primer piso, derecha; Cárdenas 5, bajos, izquierda y derecha y 64 segundo piso. Las llaves e informes en Zulueta 36, G. Teléfono A-9266. 12523 25 mz

SE ALQUILAN los modernos, frescos y elegantes altos, primer piso, San Miguel 118, entre Campanario y Lealtad, entrada independiente, sala, antesala, comedor, 5 cuartos, baño intercalado servicio para criados, cocina gas, mucha agua. La llave en los bajos. Dueño: Prado No. 77 A, altos. A-9598. 12739 24 mz.

EN PRADO 19, ALTOS

Se alquila esta casa con sala, saleta y comedor corrido, doce cuartos, dos baños y servicio de criados, dos terrazas, una cubierta, instalación para agua fría y caliente en todos los cuartos. Precio $300. Informan Teléfonos U-1690. U-2295. A 563 22 mz.

COMPOSTELA entre Amargura y Lamparilla, próximo a desocuparse se alquila local ideal para comercio, oficinas, industria etc., amplio frente con dos puertas metálicas. 12909 26 mz.

EN INDUSTRIA 73 se alquila una casa, bajos, derecha, con los departamentos siguientes: Sala, recibidor, comedor, cuatro cuartos, baño, su cocina y baño criado. La llave en los bajos izquierda. Informan en Lealtad 117. Tel. A-5561. 12827 22 mz.

SE alquila la casa Finlay, antes Zanja, número 70, es apropósito para garage, depósito de mercancías o taller de alguna industria. La llave al lado número 66 y medio. Informarán en la calle Gelabert, entre Gertrudis y Josefina, chalet, Villa Mercedes, Víbora. Teléfono I-4673. 12774.—25 Mz.

SE alquilan los altos de Florida 73, con comedor, sala, dos cuartos, agua abundante 40 pesos. Informan en la bodega. Teléfono A-0232. 13029.—23 Mz.

AL COMERCIO

En pleno distrito comercial, Habana, 111-113, cerca de Muralla, alquílase el espléndido, ventilado y claro local de 730 metros. Puede dividirse. Informes: Amargura, 31 (por Habana). 11520—24 Mz.

SE alquila el alto de San Miguel 123, entre Gervasio y Escobar. Se compone de sala, saleta, cuatro habitaciones, baño intercalado, comedor, cuarto y servicio de criados. La llave en el bajo. Informan: Belascoain 2, Romeo y Julieta, y en el teléfono U-3456. 12580.—22 Mz.

Cerro

SE ALQUILA un piso alto en Tulipán 44, recibidor, sala, tres cuartos, comedor, baño y cocina. Informes y llave en el 46, altos, por Ayesterán. 13252 25 mz.

SE alquila una esquina para cualquier establecimiento en Alejandro Ramírez y Omoa. Informan en la bodega enfrente. Teléfono M-3558. 12905.—23 Mz.

CERRO, TULIPAN, SE ALQUILA

El más cómodo, elegante y moderno chalet estilo inglés, de Tulipán No. 1. Tiene sala, saleta, espléndido hall y cuarto de criados con servicio de amos y criados en los bajos y cuatro espléndidas habitaciones, lindo hall, tres terrazas y los más lindos servicios en los altos, jardines, garage con apeadero y cuarto de chauffeur. Las llaves en la bodega de la esquina. 12838 1 ab.

SE alquila en San Pablo, 16, Cerro, una casa moderna, compuesta de sala, recibidor cuatro habitaciones, baño intercalado, comedor, cocina de gas, pantry, patio, servicio y cuarto de criados. Informan: A-5846. 12888 23 mz

SE ALQUILA un casa de esquina y fresca y ventilada con sala, dos cuartos, servicios intercalados, cocina y comedor al fondo. Manuel Pruna 121 a una cuadra del tranvía de Luyanó. La llave en el 123. 12826 22 mz.

SE alquilan los bajos de San Francisco y San Anastasio, Reparto Lawton, propios para cualquier clase de establecimiento. La llave en la carnicería de enfrente. Su dueño: O'Reilly y Villegas. Café El Paraíso. Teléfono M-6241. 12900.—22 Mz.

EN lo mejor de Santos Suárez, Enamorados 90, entre San Julio y Paz, se alquila casa moderna, de portal, sala, cuatro cuartos, comedor baño y patio en módico alquiler. Informan en la misma de 9 a 11 a. m. y en Compostela y Muralla. Teléfono A-3372. 12733.—22 Mz.

EN 50 pesos se alquilan los bonitos altos de Fábrica 59, frente al Parque, con sala, saleta, tres cuartos y demás servicios, moderna. La llave en los bajos. Informan: San Lázaro 31, Víbora. Teléfono I-6093. 12932.—26 Mz.

ALQUILO en la parte más alta de Santos Suárez Goicuría No. 40 entre Luis Estevez y Estrada Palma una casa. Jardín, portal, sala, tres cuartos, baño intercalado, cuarto y servicio de criado. Informan Teléfono: I-5927. 12940 23 mz.

SE ALQUILA la casa No. 62 D de Dolores esquina a Porvenir, jardín, portal, sala, galería cerrada, tres habitaciones, baño intercalado con calentador, comedor, cocina y patio $50. Las llaves e informes en la bodega de Porvenir. 12981 22 mz.

ALTOS ESQUINA

Se alquilan muy baratos en San Leonardo y Durege con recibidor, sala, comedor, 4 habitaciones, baño completo dos terrazas, cuarto y servicio de criados. Teléfono I-3121. 12989 26 mz.

SE alquilan los espléndidos altos de Luyanó 57 esquina a Atarés. La llave en la bodega. 12708 25 mz

ALQUILERES DE CASAS

PRECIOSOS altos de esquina, casa nueva, se alquilan en el punto más alto de la ciudad, con 3 cuartos, sala, comedor, cocina, cuarto de baño completo y azotea. A una cuadra de la Calzada de Luyanó, Benavides, esquina a Mangos. Alquiler baratísimo. La llave en la bodega. 13171.—23 Mz.

SE alquila San Mariano 14, portal, sala, recibidor, hall, 5 habitaciones, baño intercalado, comedor al fondo, patio, cocina, traspatio. Garage. Precio $105. Informa: Oscar López. A-214 o Miranda Lazo de Oro. Teléfono A-6485. 13197.—27 Mz.

SE alquilan tres espléndidas y modernas casas en lo mejor de Santos Suárez, calle de San Leonardo, esquina a Serrano, con tres habitaciones, baño intercalado y demás comodidades. Informa: Luis M. Santeiro. Teléfonos I-5285 e I-5286. 13176.—26 Mz.

SE alquila Santos Suárez, esquina a Gómez, en precio módico. Está abierta de 4 a 6 p. m. Tiene sala, comedor, tres cuartos, servicios sanitarios intercalados, buen patio, cuarto de criados y servicio para el teléfono I-2478., de 2 a 6 p. m. 13141.—28 Mz.

SE ALQUILA la espaciosa casa Calzada de Luyanó 130 casi esquina a Manuel Pruna. La llave al lado. Su dueño 9 No. 16, altos. Tel. F-4832. 13226 23 mz.

CHAPLE esquina a San Francisco, Víbora, a 12 metros de la Calzada de Jesús del Monte, se alquila un hermoso chalet moderno, de dos plantas, y un salón en la azotea, dos salas, 2 saletas, 4 cuartos grandes, recibidores, baño moderno, cocina, servicio criados, terraza, garage y jardín en sus frentes. La llave allí. Informes Caja y Banco Gallego. Prado y San José. 13273 24 mz.

TRES PRECIOSAS casitas, azotea, 2 ventanas cada una, mampostería, baño intercalado en $7.500; las tres juntas; ganan $80; calle San Lázaro 2, entre Pocito y Dolores. Víbora. Rentas segura; estupendo negocio. Dueño Rosa Enriquez 2 esquina a Santana. Luyanó. 13267 23 mz.

SE ALQUILA una casita alta con sala, comedor, dos cuartos, terraza y servicios sanitarios corrientes. Está situada en lo más alto del Reparto La Sola. Pasaje Este entre Luis Estevez y Estrada Palma. 13245 28 mz.

ALQUILO casas en Santos Suárez, todas con baño moderno, con agua caliente, al precio de 37, 35 y 30 pesos. Pida más informes a su dueño Infanta y Hornos a los Teléfonos I-3688 y A-0208. 13281 23 mz.

J. DEL MONTE 156 altos Mueblería "4a. de Mastache", se alquila casa moderna de sala, saleta, 3 cuartos, uno en la azotea, terraza y gabinete. La llave solar de al lado, la encargada. Informes Monte 350 altos. Teléfono M-1265 13276 24 mz.

VIBORA. Se alquilan los altos de Calzada y Vista Alegre, con todas las comodidades, 5 habitaciones, baño intercalado. También se alquilan con 3, 4 y 2 habitaciones. Precios baratos. Informa su propietario allí. 13031.—27 Mz.

SE alquila un bungalow con tres habitaciones, sala, comedor, cocina, baño, portal, jardín y patio en 35 pesos y a cinco cuadras del tranvía de Santos Suárez. Calle Freire Andrade, número 33. Reparto Floresta. Víbora. 13038.—22 Mz.

SE alquilan los espléndidos altos de la calle Rosa Enrique 131, entre Infanzón y Abreu, a dos cuadras de los carritos de Luyanó, se componen de sala, saleta, comedor, tres cuartos, baño y cocina. Informan en los mismos. Teléfono I-4990. 13061.—27 Mz.

ALQUILO hermosa casita en lo mejor de Santos Suárez. Portal, sala, dos cuartos, servicio intercalado, comedor cocina y patio en $40. Santa Irene 98 Informes Teléfono A-0333. 13129 22 mz.

SE alquila una casa acabada de construir, jardín, portal, sala, comedor, dos cuartos, baño y cocina. General Lee, 22, entre Durege y Serrano. Santos Suárez. 13030.—22 Mz.

SE alquila en la calle de Juan Delgado 83, entre Libertad y Milagros, Víbora, Reparto Mendoza, frente a los carritos de Santos Suárez, espléndido chalet de una planta; se compone de jardín, portal, sala, saleta, tres cuartos, baño intercalado, hall, comedor, cocina, cuarto de criados y servicio y traspatio. Informan del mismo, teléfono I-4990. 13062.—27 Mz.

SE alquila en Jesús del Monte 118, salón de billar, local para vidriera y barra; se da contrato. Informan en el mismo el dueño. 13021.—26 Mz.

SE ALQUILA

la casa calle Chaple C (ocho metros de la calzada de Jesús del Monte), portal, sala, comedor al fondo, cuatro cuartos, dos bajos y dos altos, y dos servicios modernos. La llave e informes al lado y en el teléfono I-3361. 13091 24 mz

VILLA Rosa se alquila en la Víbora, fresco chalet de dos plantas, seis habitaciones y tres baños, garage para dos máquinas. Informan: I-2296. 13015.—26 Mz.

$75, DUREGE 18 esquina a Enamorados, a una cuadra de Santos Suárez, grande, clara, cómoda, dos saletas dos patios, cuatro cuartos, buen baño. La llave al lado. A-5890. San Lázaro 199. 12715 24 mz

VIBORA

Pedro Consuegra y 1a. altos y bajos, casas completas todos departamentos, 4 dormitorios, etc., etc. alquiler módico. Llave e informes en el piso bajo. 12758 27 mz.

SE ALQUILA un local acabado de fabricar con puertas metálicas, propio para ferretería, tienda de ropa, botica, lugar apropósito para accesorios de automóvil y gasolina, por ser lugar de mucho tránsito, puente de hierro y calzada Buenos Aires, Santos Suárez Informan en frente, café. 12792 22 mz.

SE ALQUILA la espléndida casa Calzada 575 esquina a Carvajal, acabada de pintar, en la parte más alta del Cerro, a tres cuadras de la Esquina de Tejas, con portal, vestíbulo, sala, saleta, gran galería comedor, cuatro magníficos y ventilados cuartos, dos baños intercalados, dos cuartos altos, tres para criados con servicios, cocina y repostería, garage para dos máquinas agua abundante, fría y caliente. Precio $225. Tels. F-3150 y U-1923. 12771 25 mz.

CALZADA del Cerro 727, casi esquina Tulipán, se alquila un local propio para barbería, sastrería u otro comercio. 12595.—24 Mz.

ALQUILER gratis unos meses, después 35 pesos, sala, comedor, dos cuartos, baño, inodoro, cocina, terraza, esquina fraile, nueva. Salvador 87 y S. Anselmo. Informes: Escobar número 131. 12552.—20 Mz.

SE ALQUILA casa Cerro 454, moderna, 400 metros, industria, comercio, profesional $100; abierta de 1 a 2. Informes Salud 21. Tel. A-2716. 12647 24 mz.

EN 45 pesos se alquila la casa de altos de Salvador y Recreo, en el Cerro, se compone ésta de sala, saleta, cuatro habitaciones, magnífico cuarto de baño, cocina moderna y azotea, tiene abundante agua. Dan informes en los teléfonos I-5532 e I-6358 y en los bajos de la misma. 12571.—22 Mz.

Jesús del Monte-Víbora

SE alquila una casita muy ventilada acabada de fabricar, precio 25 pesos. Informan: Serafines y San Benigno. (Carnicería). 13167.—23 Mz.

ALQUILERES HABITACIONES

VIBORA

Diez de Octubre 587 entre Mariano y Catalina, casa grande, 7 dormitorios, demás dependencias, todas completas, mucho fresco, propia para verano, que es próximo, grandes patios, casa alegre, terraza en el gran patio, para tomar el aire fresco en verano. Llaves e informes en el 585. 12757 27 mz.

SE alquila casita estilo chalet en San Francisco, entre 11 y 12, Reparto Lawton, tiene sala, dos habitaciones, baño intercalado, comedor, cocina, agua abundante y un gran patio. La llave al lado. Informan: Teléfono A-0290. Los tranvías pasan a una cuadra. 12718.—22 Mz.

JESUS DEL MONTE. Se alquila accesoria tres posesiones, cocina, servicio, patio y azotea, se alquilan cuartos también. Pérez 30 entre Luco y Villanueva. 12314 22 mz.

ACCESORIA. Se alquila en $20 con luz, de dos habitaciones, cocina, baño, patio independiente. Armas 58, interior, frente al parque. 12995 26 mz.

EN CRISTINA, casitas nuevas y departamentos a $20. Sala, cuarto, cocina, luz, cielo raso y pisos mosaicos por $0.30. La lleva un Ford Informan I-5687. García. 12183 23 mz.

PARA ESTABLECIMIENTO EN PARADERO DE GUAGUAS

Esquina nueva, puertas metálicas, cabe cualquier giro alquiler 30 pesos o menos según convenga, doy contrato. Informes: Tamarindo número 65, altos. Teléfono I-1657. 11957.—27 Mz.

SE alquila para establecimiento una esquina en Jesús del Monte en 35 pesos. Calle Princesa, esquina San Luis. Informan: Malecón 51, entre Galiano y Blanco. 11287.—23 Mz.

SE alquila un bonito chalet en lo más alto de la Loma del Mazo, frente al parque de Luz Caballero, (Villa Esperanza). Informan en San Rafael, número 1. "El Decano". Teléfono A-2611. 12355.—23 Mz.

ALQUILAN muy baratos, espléndidos altos con sala, saleta y cuatro cuartos, una cuadra de esquina de Tejas una de la Calzada del Cerro y otra de Infanta. Calle de Cruz del Padre y Velázquez. Informan esquina bodega 12688 31 mz.

SE alquilan los altos de Flores número 23, con cuatro cuartos, sala, comedor y demás servicios. Informan: Obrapía 7 .M-2504. 12744.—16 Ab.

UNOS ALTOS y garage calle Juan Delgado. Informes Tel. U-2590. U-4396. 12542 24 mz.

Marianao

ALTURAS Buenavista, dos cuadras de Beiín, alquilo modernos altos, 4 cuartos $30. Loma del apeadero Ceiba. Tranvías Vedado-Marianao. 13280 23 mz.

EN EL REPARTO MIRAMAR SE ALQUILAN

las casas situadas en la calle 8 y Línea, a media cuadra de la 5a. Avenida, compuestas de jardín, portal, sala, comedor tres cuartos, baño intercalado, cocina, cuarto de criado, sótano y garage. Tienen agua abundante, luz y teléfonos conectados ya a la casa, por los precios de $75 a $100 mensuales. Informes, en las mismas todo el día, y Tejadillo, 1, 4o. piso, de 10 a 12.

E. 753.—26 Mz.

EN Marianao, Reparto Buen Retiro, se alquila o vende un chalet, no es grande pero tiene 520 varas de terreno, el mejor punto, no hay calor a ninguna hora, barato. Informan: Real 174. Teléfono FO-7081. Marianao. 13042.—24 Mz.

SE ALQUILA o se vende una linda casita en Buen Retiro, una cuadra del paradero de Columbia. Para más informes llamen al Tel. A-6113. 12722 23 mz.

Vedado

VEDADO. Se alquila preciosa sala, saleta, un cuarto, portal y demás comodidades. 24 entre 13 y 15. En la misma informan. 13272 23 mz.

SE ALQUILAN los altos de la calle Seis No. 206 entre 21 y 23, compuestos de tres habitaciones grandes y una chica, baño intercalado, servicio de criados y demás comodidades. Precio $75. Teléfono F-5859. 13266 25 mz.

EN EL VEDADO, calle Once 491 entre Doce y Catorce, se alquila una casa que tiene cuatro habitaciones, sala, comedor, cocina, dos baños intercalados, cuarto y servicio para criados; todos los tranvías pasan por la esquina, baratísima. La llave enfrente. A 6154 25 mz.

VEDADO. Alquilo 19 No. 490 entre 12 y 14, jardín, portal, sala, saleta, tres cuartos, baño, cocina, cuarto, servicio criados. Precio $65. Llave al lado 13289 23 mz.

EN LA CALLE Calzada en el Vedado, se alquila un cómodo garage con su cuarto para el chauffeur, este con vista a la calle, se alquilan ambas cosas juntas o separadas. Informes: U-2357. 13286 27 mz.

SE alquilan en 85 pesos los altos de la calle C, 270, entre 27 y 29, compuestos de recibidor, sala, comedor, tres cuartos con baño intercalado, cocina y cuarto de criado con su baño. Tiene agua abundante y entrada por el fondo para el servicio. Informan en la misma. Teléfono F-2597. 13195.—28 Mz.

SE alquila una casa chica y nueva, sala, comedor, un cuarto cocina y baño 28 pesos mensuales. Calle 15, entre 18 y 20, Vedado. 13203.—25 Mz.

VEDADO, calle 8 No. 209 entre 21 y 23, se alquila piso alto, consala, comedor, tres cuartos, cocina y calentador de gas con cuarto criado y servicios en la azotea. Llave en el 212. Informan F-2697. 13184 24 mz.

SE ALQUILAN los modernos y frescos bajos calle 13 entre 14 y 16 número 108. Puede verse de 9 a 11 todos los días. Informan F-5072. 13224 23 mz.

SE alquila la casa calle 35, número 12, entre 2 y 4, Vedado, propia para industria. Informan en C y 29, Vedado. 13178.—25 Mz.

SE alquilan los modernos altos de la casa calle D, número 215, con sala, comedor, cinco habitaciones, baño intercalado, cocina, cuarto y servicio de criados y garage. Informan por el teléfono F-1259. 13192.—23 Mz.

ALQUILERES DE CASAS

JOVELLAR 35. Se alquilan los altos entre M y N, sala, recibidor, tres habitaciones, una de criados, lujoso baño, comedor al fondo, galería de cristales, espléndida cocina. La llave en los bajos. Informan: Teléfono A-4794. 13028.—29 Mz.

VEDADO. Alquilo casa planta baja, calle B No. 242 casi esquina a 25, con hermosa sala, comedor, saleta, 4 habitaciones, una criados, garage gran de, jardín, traspatio con árboles frutales $165. Verla de 3 a 5. F-4147. 13259 29 mz.

SE ALQUILA la casa calle 17 No. 480 letra D entre 10 y 12, compuesta de jardín, portal, sala, saleta, tres habitaciones, baño, comedor, cocina, cuarto y servicios de criados, patio y lavadero. Informan en B No. 142 esquina a 15, Tel. F-1387. Las llaves en el No. 482 H de la misma calle. 13114 24 mz.

ALQUILO chalet 15, número 390, entre 2 y 4, siete habitaciones en los altos y todos los servicios. Informan: 8, número 18. Teléfono F-1306. 13077.—22 Mz.

VEDADO, calle 15, entre E y D, bajos, cerca colegios La Salle, Dominicas, Iglesia parroquial. Patio, traspatio, sala, comedor al fondo, cinco cuartos familia y tres criados, baños familia y criados, cocina, garage. Alquiler 115 pesos. Informan misma. 12950 23 mz

SE ALQUILAN los bajos de la casa calle G No. 70 entre 7 y 9 a la brisa, portal, sala, seis grandes habitaciones, dos baños y demás comodidades. La llave en los altos. Informan La Vinatera. U-1794. 12935 22 mz.

SE alquila la casa de altos y bajos en 27 y Marina, con sala, recibidor, tres cuartos, baño, cocina de gas y comedor al fondo, los altos tienen dos habitaciones en la azotea independiente con servicios, módico alquilar véala. Informan en la misma de 2 a 5. 13016.—22 Mz.

SE alquila linda y moderna casa en la parte más alta del Vedado, a una cuadra de la Universidad J, número 244, entre 25 y 27, con garage. La llave al lado e informa por el teléfono F-1481. 12918.—24 Mz.

EN EL VEDADO, se alquila la casa Montero Sánchez 42 con jardín, portal, sala, tres cuartos, comedor, patio y servicios. Informan en Galiano 120 Teléfono A-4076. Se da barata. 12936 23 mz.

VEDADO, calle 15 No. 255 entre E y F, piso alto para numerosa familia, 5 cuartos, gran sala, comedor, baño, galería cubierta, dos cuartos y servicio criados. Llave al lado. Tel. F-1969. 12894 26 mz.

SE alquilan bajos acabados de construir, una cuadra del Colegio La Salle. 11, entre A y B. Teléfono F-5854. 12558.—22 Mz.

CASITAS INDEPENDIENTES, VEDADO

Calle 26, entre 27 y 29, a una cuadra del tranvía de 23, se alquilan de portal, sala, cuarto comedorcito, patio, servicios sanitarios. Todas

AUTOMOVILES

AUTOMOVIL Hudson, cerrado, en magníficas condiciones de pintura y motor, con vestidura nueva. Se vende. Lange Motor Co. Ave. de Washington 12. Tel. U-2614. 13241 27 mz.

GRAN ganga, se vende un magnífico automóvil de la famosa marca "Biddle", con cinco gomas nuevas y seis ruedas de alambre en 170 pesos. Garage Hispano, Víbora. 13149.—30 Mz.

AUTOMOVIL Cadillac en muy buenas condiciones mecánicas, se vende a buen precio. Lange Motor Co. Ave. de Washington 12. Teléfono U-2614. 13242 27 mz.

VENDO Ford del 25 en 180 pesos, buen estado. Para verlo en Sol, 15, 8 p. m. y Egido y Acosta, de 2 a 2 y media, chapa número 8411. Dueño: Cuba, 109, altos. 13055.—22 Mz.

VENDO automóvil Buick nuevo, tipo Sport, un mes de uso por embarcar. Puede verse a todas horas. San Isidro 63 y medio, garage. 13056.—27 Mz.

SE VENDE un Chevrolet Sport del 24 buenas condiciones mecánicas, dos gomas sin usar. Informes Neptuno 255 letra C a todas horas. 13113 22 mz.

VENDO un camión Packard de 6 y media nuevo por la 3ra. de su valor. San Martín 10. Teléfono U-3517. 12883.—26 Mz.

UN BUICK de 4 cilindros, buen uso, con 5 gomas nuevas, chapa de alquiler y listo para trabajar, se vende en $575. Informan Teléfono F-5380, de 12 a 3 de la tarde. 12961 23 mz.

POR EMBARCAR vendo en $580 un flamante Essex cerrado, de 7 asientos acabado de vestir con paño y cinco cortinillas de seda, magnífica pintura y cuatro gomas inglesas Dulop nuevas Tel. F-4319 12627 31 mz.

STUDEBAKER tipo especial, nuevo y un Buick usado pero en muy buen estado se venden por lo que ofrezcan. Manrique 138. 12784.—20 Mz.

MOTOCICLETAS HARLEY-DAVIDSON

Nuevas y usadas a precios sin competencia. Antes de comprar o vender pase por esta agencia. Completo surtido de piezas y accesorios. José Presas. Avenida de la República 390. 12704.—16 Ab.

SE vende una cuna Chevrolet del 23 en muy buen estado por su poca uso y con todo lo mecánico en perfecto estado. Cinco ruedas de alambre, magneto, asiento desmontable en la caja, impuesto y seguro pagado. En la calle 19, entre 4 y 6 número 407, de 4 a 6 de la tarde, se puede ver. 12041.—22 Mz.

EL CAMION SIN COMPETIDOR

Sterling

AGENTES: WILLIAM A. CAMPBELL Inc. O'Reilly 2 y 4. Habana E. 682.—31d-1o.

MOTOCICLETAS HARLEY-DAVIDSON

La más segura y fácil de manejar. Un modelo para cada propósito. Se venden más motocicletas Harley-Davidson que ninguna otra marca en el mundo. Hay una razón. Completo surtido de piezas y accesorios. Unico agente: José Presas. Avenida de la República 390. Tel. U-2143. Cable: "Presa". 5282-1 ab.

SE vende un camión Packard de 3 toneladas y una cuña Ford, ésta se da en 130 pesos. Informes: F. García Villegas. Infanta 90. 11272.—23 Mz.

6.—BONOS Y CREDITOS

Compras

COMPRO unas cuantas acciones Cervecera Polar pago su valor (no corredores). F. L. Castañeiras. San Francisco 201. Víbora. 13048.—22 Mz.

IMPORTANTE

Compramos y vendemos certificados de adeudos reconocidos del Estado cubano. Preferimos cantidades grandes. Teléfonos A-6526. A-9708. Cuba Finance Co. Obrapía 33 altos de la Bolsa. 12371 69 22 mz.

COMPRO CREDITOS DEL GOBIERNO

aprobados por la Comisión de Adeudos. Cualquier cantidad. No venda sin antes saber mi oferta. Manzana de Gómez No. 318. Manuel Piñol. 11028 5 ab.

7.—COMPRAVENTA OBJETOS

¡¡IMPORTANTE!!

Compramos yates o botes de uso de 25 a 60 pies de eslora, nuevos y usados. Pagamos de contado. Precio de situación. L. Jorge (Sábalo) Provincia de Pinar del Río, dar aviso. 13148.—28 Mz.

GANGA

Se vende un vapor de hierro, 180 pies de largo, 13 pies de calado, 500 toneladas de carga. Informes Apartado 828. Teléfono A-1059. 13180 30 mz.

VENDO un Romaná Fairbanks de 15 a 20 toneladas nueva, la doy por la cuarta parte de su valor. San Martín, 10. Teléfono U-3517. 12884.—26 Mz.

COMPRA-VENTA OBJETOS

VENDO 25 puertas y ventanas, persianas a la francesa con reja, marcos y lucetas nuevas lo doy por la mitad de su valor. San Martín 10. Teléfono U-3517. 12886.—26 Mz.

VENDO 2 rejas de jardín, entrada de auto modernas y una de establecimiento de Tejera. San Martín, 10. Teléfono U-3517. 12885.—26 Mz.

MAMPARAS y divisiones vendo y fabrico enseguida cualquier estilo. También de madera, baratísimas. Príncipe 4 1-2 esquina a Hornos. U-2416. Castro. 12952 24 mz.

INTERESANTE. Vendemos cajas contadoras de varios modelos en buenas condiciones en Apodaca 58 entre Suárez y Revillagigedo. 12832 27 mz.

AVISO. Vendemos cajas de caudales de varios tamaños y sillas de Viena, nuevas y de uso al contado y a plazos en Apodaca 58 entre Suárez y Revillagigedo. 12832 27 mz.

INTERESANTE. Se liquidan a precio de arrebato las existencias de ropa, relojes, joyería, herramientas, muebles, etc. Aprovechen ganga. Suárez, 42. Teléfono A-6599. 12376.—25 Mz.

VENDEMOS vidrieras de mostrador de lunch, de todas clases y tamaños. Apodaca 58 entre Suárez y Revillagigedo. 12832 27 mz.

MAQUINA ESCRIBIR

Underwood, convénzase viéndola, con mesa redonda, 75 pesos, último precio. Remington visible, usada 25 pesos. Urgente, por quitar oficina. Reina 97, interior tienda ropa. 12144.—23 Mz.

SE vende una mesa de billar de gabinete de 45 por 80 de carambola y palos en muy buen estado y se da muy barata. En el Vedado calle 19, número 407, entre 4 y 6, bajos. 12042.—22 Mz.

COMPRA; ventas; canjes y reparación de máquinas de escribir; sumar; calcular; cajas contadoras de todas marcas y sistemas. Niceto Casanovas. Jesús María 49. Teléfono M-1905. 12076 27 mz.

A LOS QUE se van a establecer se venden unos armatostes de cedro, casi nuevos. Informan Sr. Rodríguez. Zanja 142. 10162 31 mz

IMPORTANTE. Vendemos una hermosa caja de caudales de cuatro puertas, con su bóveda de combinación y palanca en buenas condiciones. Apodaca 58. 12832 27 mz.

8.—DINERO E HIPOTECAS

DINERO para hipotecas, primeras y segundas. Muy grandes o pequeñas cantidades. Interés más bajo de plaza. Compra de casas, solares, fincas. Lago. Reina 27. Depto 212. A-3906, A-5955. 13199.—25 Mz.

DINERO PARA HIPOTECAS

Al 7 por ciento

Compra-venta de casas

CLAUDIO DE LOS REYES

Cuba, 54 13190.—19 Mz.

HACENDADO DE SANTA CLARA

Nos ordena le coloquemos en la. hipoteca, Habana y Repartos 85,000. Se fracciona, directo con el propietario. Amistad 67, café restaurant, 9 a 10. Rubín y Mazón. 13181.—24 Mz.

DINERO

A módico interés sobre joyas, gran reserva en las transaciones. Compañía Préstamos "Cuéllar". Trocadero número 75, entre Aguila y Blanco. Teléf no M-2186. 13153.—19 Mz.

DOY SOBRE terreno o casa en hipoteca $3.500. Compro una propiedad de esquina de 8 a 12 mil, sin corredores. Sitios 143, bodega. Pérez. 13261 22 mz.

NECESITO DINERO

Tomo $6.000 sobre $1.200 varas con 9 casas. $7.500 sobre una casa en la línea de Jesús del Monte, valor $18.000 $6.000 sobre 2.000 metros y fabricación frente al Casino. $1.000 sobre 786 varas cerca del parque Córdova al 12 0|0. San Lázaro 316. Tel. A-8382. No corredores. 13277 22 mz.

TENGO $10,000. Lo doy al 8 por ciento, juntos o en dos partidas con buena garantía. Sin corredor. Informa Menéndez. Teléfono A-2453. Galiano número 8. Café. 13014.—22 Mz.

condiciones. Dinero en todas cantidades. Desde el 7 0|0. Operaciones en 24 horas. Suárez Cáceres. Habana 89 Teléfonos M-2095 e I-1853. 13090 29 mz.

$27.000 en primera hipoteca los tomo escalonados al 9 anual (sin intermediarios) es amplia garantía más del doble; no me haga perder el tiempo y yo le haré igual. Informes A-0504 de 11 1-2 a. m. a 1 1-2 p. m. R. Hermida López. 13014 3 ab.

DINERO, DINERO

Lo doy para cualquier barrio desde $500 fraccionado más barato que cualquier otro. Llame al U-1205. 13136 22 mz.

EN hipoteca doy 300 a 5,000 pesos sin comisión, Habana y Repartos, también $6.000 a 50,000. Neptuno 29. Campoamor, de 9 a 3. M-7573. Díaz. 12727.—25 Mz.

DINERO para hipotecas al tipo más bajo de plaza, en todas cantidades, con la mayor reserva y prontitud. Miguel F. Márquez, Cuba 50. E 730 Ind 16 mz

NECESITO socio con 2,000 pesos para negocio que producirá 25,000 pesos en tres meses. Vea Ing. Escobar, Hotel Bélgica, de 10 a 12 a. m. 12924-25.—22 Mz.

DINERO. Tengo para colocar en hipoteca cualquier cantidad, operación rápida traiga los títulos. José G. Ibarra. Cuba número 49, segundo piso. Notaría del doctor Lamar. 12469. 25 mz.

DINERO E HIPOTECAS

DINERO TENGO

En todas cantidades, para dar en primera hipoteca, desde el 6 y medio por ciento, según punto y garantía. Manzana de Gómez 318. Manuel Piñol. 12161.—12 Ab.

CLAUDIO R. ARELLANO

Dinero en Hipoteca

Tel. A-8297. Cuba, 50. E. 706.—27d-5

DINERO PARA FABRICAR 5 POR 100. DINERO HIPOTECAS 7 POR 100

En todas cantidades. Damos extra-corretaje si el negocio lo amerita. Altos Droguería "SARRA". Oficina particular: Teléfonos A-4358. M-6263. 12225—28 Mz.

DINERO

Puede adquirirlo fácilmente comprando los Billetes de Lotería de

EL GATO BLANCO

Vidriera de Tabacos y Cigarros. Café Siglo XX. Neptuno y Belascoain. Teléfono A-4175.

LA CASA DE LA SUERTE 11859 10 ab.

DINERO en hipotecas se facilita desde $300 hasta $100.000, sobre casas y terrenos al tipo más bajo en plaza. Operaciones rápidas. Informes gratis. Banco Nova Escotia, apartamento 206, teléfono M-4335, de 9 a 12 y de 1 a 3. 11404 24 mz

9.—ENSEÑANZAS

PROFESORA de Solfeo y piano, sistema práctico. Precios módicos. Informan: Malecón 46. 13050.—29 Mz.

PROFESOR de la Normal de Madrid y del College d' Argent de París ofrécese para dar clases a domicilio, señor Pedrós. Industria 168. Teléfono A-7632. 13097 29 mz.

COLEGIO "SAN ELOY"

PRIMERA ENSEÑANZA. PREPARATORIA, BACHILLERATO, COMERCIO E IDIOMAS

Está situado en la espléndida Quinta San José de Bellavista, a una cuadra de la Calzada de la Víbora, pasado el crucero. Grandes dormitorios, jardines, arboleda, campos de sports al estilo de los grandes colegios de Norte América. Dirección: Bellavista y Primera. Teléfono I-6002. Pida prospectos. 12559.—15 Ab.

ACADEMIA "Martí" de las señoritas González. Enseñan corte, costura y toda clase de labores. Clases alternas, nocturnas y a domicilio. Mazón, letra H. Teléfono U-2517. 11990.—27 Mz.

PROFESORA diplomada por el Real Conservatorio de Madrid, enseñanza completa de Solfeo, Violín y Piano, para señoritas, a precios módicos. Vedado, Calle 20, letra C, entre 13 y 15 (a dos cuadras del Paradero). Teléfono F-1255. fnd. 28 co

BAILES. WILLIAMS. A-1525 BAILES ESPAÑOLES CON CASTAÑUELAS

Para el teatro $10 mensuales en grupo. Aprenda de una vez para siempre el Charleston, el tango y todos los bailes de salón que usted quiera y tome todas las clases que necesite hasta que aprenda a la perfección; 3 personas pueden aprender 8 bailes distintos, cada una $8 o $12 una sola persona. Curso completo. Garantía. Si después de aprender estos bailes encontrase dificultades al bailar por los salones, vuelva de nuevo a tomar otro curso, que no se le cobra nada. Paga una sola vez. Clases particulares en mi casa de familia o a domicilio. No hay Academia. Apartado 1033. Teléfono A-1525. Prof. Williams. 9332 26 mz.

ENSEÑANZAS

ESTUDIO

MARIANO MIGUEL

ESCUELA LIBRE DE PINTURA

PREMIADO en la Exposición Nacional de Bellas Artes de Madrid, de 1904. Expositor de "Société de Artistas Franceses" de París 1893. Diploma de Honor del Salón de Otoño de la Asociación de Pintores y Escultores de Madrid 1924. Jurado del Concurto de Aguasfuertes del Círculo de Bellas Artes Madrid 1923

Clases de Pintura Estética y procedimientos del color, Aguafuerte, Repujado en cuero y metal, Batik. Clases especiales para Arquitectos, Militares y profesores de Magisterio.

ESTUDIO

Edificio del DIARIO DE LA MARINA.

Telf. U-3094. 407 Ind.

Academia de inglés "ROBERTS"

AGUILA, 13, ALTOS

Clases nocturnas 6 pesos mensuales. Clases particulares por el día en la Academia y a domicilio. ¿Desea usted aprender pronto y bien el idioma inglés? Compre usted el MÉTODO NOVISIMO ROBERTS reconocido universalmente como el mejor de los métodos hasta la fecha publicados. Tercera edición pasta $1.50. E. 707.—Ab. 4.

LA Ortografía en la Mano, de M. Roldán, es el método indispensable para escribir bien. Se vende en todas las librerías y en Amistad 75. 12665 16 ab

GRAN ACADEMIA COMERCIAL DE IDIOMAS, TAQUIGRAFIA Y MECANOGRAFIA, UNICA PREMIADA EN EL CONCURSO PROFESIONAL CELEBRADO EL 28 DE MAYO DE 1922. COLEGIO ELEMENTAL Y SUPERIOR. DIRECTOR: LUIS B. CORRALES. LOMA DE LA IGLESIA DE J. DEL MONTE. TELEFONO I-2490. CLASES DE DIA Y DE NOCHE. INTERNOS. EN TODAS LAS LIBRERIAS Y EN ESTA ACADEMIA SE VENDE LA UNICA ARITMETICA MERCANTIL PRACTICA, CON PROBLEMAS DE TENEDURIA DE LIBROS, MAS UTIL Y MAS BARATA QUE SE CONOCE. E 593 Marz 31.

¿QUIERE GANAR $150.000 EN ADELANTE?

Aproveche su tiempo, que no le pesará.

TENEDURIA, CONTABILIDAD Y ANALISIS

Empiece llevando un juego completo de libros, pues es ciencia esencialmente PRACTICA y abandone las teorías confusas. Curso y experiencia en tres meses.

TAQUIGRAFIA PITMAN

(EN ESPAÑOL E INGLES) INGLES, MECANOGRAFIA, ARITMETICA MERCANTIL, CALIGRAFIA ORTOGRAFIA, ETC

Garantizamos magnífico empleo. Graduados colocados este mes. Gastón López, Pedro Pérez; Julia Baeza; W. Willard y otros.

ATENCION ESTRICTAMENTE INDIVIDUAL

(También por correspondencia) E. F. TIZOL

(Perito taquígrafo contador) Profesor del Comercio

Teléfono M-4061

Nueva del Pilar 31, esquina a Clavel, cerca de los Cuatro Caminos 11712 19 ab.

SANCHEZ Y TIANT, Colegio de niñas

Avenida de Simón Bolívar (antes Reina) núms. 118 y 120. Tel. A-4794. La parte más alta de la Habana. Veinte años de fundado. Bachillerato, enseñanza superior y primaria. Veinte afamados profesores. Alumnas internas, medio pupilas y externas. Se facilitan prospectos. 45157 30 mz

Colegio LA GRAN ANTILLA

DE 1a. Y 2a. ENSEÑANZA

Director: José Ma. Peiró.

Se admiten Internos, Medios Internos y Externos de ambos sexos.

Calle 6 No. 9 VEDADO F-5069

E 632. Marz 31.

ENSEÑANZAS

Academia de Corte y Costura sistema Martí

Directoras señoras GIRAL Y HEVIA, fundadoras de este sistema en la Habana, se dan clases diarias alternas y a domicilio de corte, costura, corsés y sombreros, precios módicos, vendo el método de corte. Neptuno 47. 12021.—11 Ab.

"ACADEMIA TRUJILLO"

CORRALES 61

Clases de Mecanografía, Taquigrafía, Tenedurías de Libros, Inglés, Aritmética, Cálculos Mercantiles, Caligrafía Gramática, Lectura Escritura, etc. Enseñanza Preparatoria. Clases por Correspondencia. 11514 8 ab.

ACADEMIA MARTI

directora Casilda Gutiérrez, corte, costura, bordados a máquina, clases domicilio. San Mariano 3. Teléfono I-2326. 10243.—1 Ab.

ACADEMIA DE FRANCES, PIANO Y LABORES DE MANO

Clases colectivas y particulares, por Profesoras graduadas de París. Clases nocturnas de 8 a 10 p. m. Se dan también clases a domicilio. Calle 4 No. 253 entre 25 y 27. Tel. F-2658. 11684 9 ab.

TENEDURIA DE LIBROS CINCO PESOS MENSUALES

Una hora diaria, contabilidades Analítica. Métodos modernos. Academia Roosevelt. Jesús María 122. 12976 28 mz.

ACADEMIA Y COLEGIO "MORALES"

Avenida Menocal 102 (antes Infanta) y San Rafael, 259. Telf. U-3756 Directores: Carlota Morales de Gutiérrez, y Federico Gutiérrez Alberdi. Primera y segunda enseñanza. Taquigrafía, Mecanografía e Inglés. Mecanógrafos en un mes, enseñándoles toda clase de trabajos de oficina y distintos sistemas de máquinas de escribir. Curso especial de Aritmética Se admiten internos, medio y tercio internos y externos. Internado para niñas y señoritas. Clases especiales de economía doméstica, trabajos manuales, bordados en máquina y a mano y corte y costura. 12112 23 mz

ACADEMIA "Parrilla", corte, costura, corsés, sombreros y demás labores manuales, las alumnas confeccionan sus vestidos desde el primer mes. También se hacen trabajos para fuera, precios razonables. Concepción de Valla 26, entre Lealtad y Campanario. Profesora A. Palencia. 12579.—15 Ab.

10.—EMPLEOS-DEMANDAS

Agentes

SOLICITO vendedor conocedor de la Isla, para viajar, que entienda de ferretería, pudiendo servir si conoce artículos de farmacia. Escribir al apartado 2151, señor W., indicando casas ha trabajado, edad, sueldo ha ganado y referencias convenientes. 13162.—22 Mz.

SE SOLICITAN vendedores de ambos sexos para la venta de camisas calcetines y ropa interior de caballeros y medias de señoras de seda del fabricante al consumidor. Exigimos buenas referencias. Pagamos buena comisión. Tejadillo 18. 13220 23 mz.

SE SOLICITAN agentes de ambos sexos en toda la República. Joyería Iglesias. Monte 118. Habana. 9599 28 mz.

Tenedores de libros

PARA Tenedor de Libros. Necesitamos una señorita competente con buena letra y números claros. Inútil contestar si carece de práctica y buenas referencias. Apartado 83, Habana. 13111 22 mz.

SE solicita tenedor de libros con práctica, que conozca correspondencia en inglés, español, se exigen referencias. Simón Bolívar 115. 12888.—22 Mz.

Varios

MANICURES expertas se solicitan en la peluquería de Mme. Bugan. Neptuno 36. 13258 23 mz.

11.—EMPLEOS-OFERTAS

Varios

JOVEN conociendo espaol, inglés, francés, italiano y alemán con inmejorables referencias, solicita cargo en oficina, hotel o análogo. Santiago. Teléfono M-9448. 13156.—23 Mz

SEÑOR experto en contabilidad y manejo de oficina con nueve años de experiencia al servicio de Banco, dominio completo del inglés y español, solicita proposiciones para empleo de responsabilidad. Magníficas referencias. F. A. R. Apartado 731. Teléfono M-6783. 12375.—22 Mz.

12.—ESTABLECIMIENTOS

Ventas

VENDO bodega con gran contrato, no paga alquiler, sola en esquina en $2.500. Informan Sitios 143, bodega. 13260 22 mz.

ESTABLECIMIENTOS

TINTORERIA se vende bien situada. M-9167 e I-4560. 13172.—23 Mz.

ATENCION

Por tener que dedicarme a otro negocio vendo mi establecimiento de bodega muy cantinera y en muy buen punto, no pierda esta oportunidad, si quiere establecerse y comprar buena casa, el importe de lo que le puede costar lo tiene de existencias, venga a ver a su dueño si quiere hacer un buen negocio. Oficios número 36. Habana. 13183.—25 Mz.

VIDRIERA tabacos, vendo o permuto terreno casa, doy, acepto diferencia efectivo, largo contrato, café mucho trabajo. Informa: Dueño: Neptuno y Amistad, directo. 13182.—23 Mz.

BODEGA, Fonda, venta de gasolina, vendo $3.500, buena calzada, no paga alquiler. Más datos: Trabadelo. Crespo 82, de 2 a 4 y de 8 a 10 noche. 13271 23 mz.

BODEGA cantinera gran porvenir dentro de la Habana, se cede sin regalía por tener que ausentarme, casi no paga renta, buen contrato, con mercancías o solo el armatoste. Informan: F-3263. 13074.—22 Mz.

URGE vender magnífica vidriera de tabacos, 20 pesos diarios asegurados. Situación espléndida. Dr. López. Teléfono M-8256. 13059.—22 Mz.

POR DISGUSTO entre socios, se vende una buena carnicería. Se da barata y se le garantiza media res de venta diaria. Informan Belascoain 123 Tintorería. Pregunten por José. 13108 22 mz.

CAFES Y HOTEL

Vendo dos, son los mejores, el café vende $800 diarios y el hotel muy barato, acreditado. Informes en Infanta 45. U-1105. 13138 22 mz.

EN BUEN estado vendo unas vidrieras de tabacos, propias también para lunch y billetes. Informes San Pedro 6. Hotel Perla. 12819 25 mz.

CARNICERIA

Se vende una en el barrio de Pueblo Nuevo, vende media res, grande, módico alquiler, cinco años de contrato hecho hace poco tiempo. Informan: Misión y Suárez, bodega, pregunte por Segundo. 12725.—1 Ab.

BODEGA, SE vende una con mucho barrio, se da barata por su dueño no ser del giro. Teléfono I-6678. 12768.—23 Mz.

GANGA Vendemos una cantina con una luna grande en el centro en buenas condiciones. Apodaca 58 entre Suárez y Revillagigedo. 12832 27 mz.

SE VENDE la mejor y bien situada vidriera de tabacos, billetes y quincalla, por retirarse el dueño; una ganga y otra en $150, buen contrato. Razón: Bernaza 47, bodega de 7 a 8 y de 12 a 2. S. Lizondo. 12632 24 mz.

VENDO, café cantina por tener que ausentarme urgentemente: también admito socio competente que administre el negocio en mi ausencia. Informa, Monte 272. 11610.—25 Mz.

SE vende en 450 pesos una vidriera de tabacos, quincalla y lotería, urgente que su dueño tiene que atender un café. Informan en la misma: Paula 83. 12388.—23 Mz.

SE vende un salón de billares con dos mesas, una de palo y otra de carambola, se halla en un sitio muy bueno, contrato por tres años. Informe: Paula, 85. 12374.—25 Mz.

BENJAMIN GARCIA COMPRO Y VENDO

Establecimientos así como cafés, bodegas, panaderías, dulcerías, fincas rústicas y urbanas: dinero en hipoteca; especialidad y reserva. Negocios en 24 horas. Si usted quiere comprar o vender venga a verme. Oficina Amistad 138. Teléfono A-0379.

VENDO UNA GRAN CANTINA

en lo mejor de la Habana, vende diario $90. También admito socio mejor que vender y con menos dinero. Informes: Amistad 136. Benjamín García. Teléfono A-0379, de 10 a 4.

VENDO 3 LECHERIAS CAFES

sin cantina, una en $800; otra en $4,000 con $3,000 y $2,000 de contado, local para familia vende diario $60.00 y tengo otras más. Informes: Amistad 136 Benjamín García. Teléfono A-9379, de 1 a 4.

VENDO EL MEJOR CAFE DE LA HABANA

vende diario $180; 10 años contrato, no paga alquiler y cobran a favor 150 pesos al mes; precio $28,000 y se deja parte a plazos. También se recibe una propiedad, el café deja al año $15,000 como se puede comprobar y está en lo más céntrico de la Habana. Informes Amistad 136, Benjamín García. Teléfono A-0379, de 10 a 12 y de 1 a 4.

VENDO CAFE, FONDA, BODEGA, TIENDA MIXTA Y FINCA

de dos plantas, todo en $14,000, en Puentes Grandes, el café, fonda y bodega, venta diaria $80 a $100. Se deja parte en hipoteca al 7 0|0. Aprovechen este negocio que vale el doble de lo que se pide. Informes Amistad 136. Benjamín García. Tel. A-0379, de 10 a 12 y de 1 a 5.

VENDO CASAS DE HUESPEDES

Vendo una en $9,000. Los muebles lo valen, deja al mes $600, vendo otra en $5,000, vendo casas de inquilinato vendo una gran fonda muy barata Vende $100 al día. Informes: Amistad 136.

Vendo una gran panadería, cantina y víveres finos en $11,000, hace 1,500 libras de pan al día. Informan Amistad 136. García.

VENDO UNA BODEGA CANTINERA, EN 5,500 PESOS

Garantizo venta diaria $50; tiene local para familia, $50 alquiler, 5 años contrato, vendo otra bodega $13,000; vende diario $120; 8 años contrato También en la Habana, vendo una gran bodega en $1,500, local para familia, venta diaria $30; vendo otra bodega en $7,000, venta diaria $80; vendo otra bodega en Calzada $9,000; vende $100 al día. Informes Amistad No. 136. Benjamín García. Teléfono A-0379 de 10 a 4. 12530.—24 mz.

ESTABLECIMIENTOS

EN $4,500

de contado y $,000 a plazos con facilidades de pago, vendo bodega muy cantinera en el centro de la Habana, sola en esquina, venta diaria 75 pesos, tiene comodidades para familia, no paga alquiler. Para más informes: Martínez, café "El Fénix". Belascoaín, 2. Teléfono A-3513. 12586.—26 Mz.

PARA BODEGAS CANTINERAS; SOLAS EN ESQUINA, ESCOGIDAS, CON BUENOS CONTRATOS, VEA A SUAREZ, CERRO, 537

entre Tejas y Buenos Aires. Muchas bodegas, de todos los precios y con poco de contado.

LOCAL DE ESQUINA PARA BODEGA O BARRA, CON CONTRATO

de 7 años, cerca del Muelle, en calle exclusivamente comercial y de negocios. Informa: Suárez, Cerro 537, entre Tejas y Buenos Aires. 12337.—25 Mz.

FARMACIA. Se venden dos de las mejores de esta capital, por razones especiales se dan en menos de su justo valor. Informan Aldaya y Bofill. Droguería Sarrá. No por teléfono. 12821 24 mz.

GANGA, FONDA

por tener que embarcarse su dueño, se vende una fonda en calle Oficios 31, entre Santa Clara y Luz, tiene buen salón, paga poco alquiler y tiene buen contrato. Informan en la misma. 11484.—8 Ab.

13.—FINCAS RUSTICAS

Arrendamientos

DESEO arrendar una finca en el campo, de dos o tres caballerías de tierra, cerca de la Habana. Informan en Zapata núm. 6, teléfono U-2372. 12709 21 mz

Ventas

SE vende en Asturias a dos kilómetros de Infesto, y sobre carretera, bonita casa moderna rodeada de magnífica huerta de 6 días de bueyes, destinada a árboles frutales en plena producción con una buena cuadra próxima a la casa, hay luz eléctrica. Para informes en esta capital. Campanario número 24 o en la misma finca Don Fernando Vigil. Infiesto. Valle. 13193.—4 Mz.

FINCA. Vendo acción, poco más de una caballería, mucha siembra, frutales, pozos, cañada, casa y algún ganado, en Guanabacoa. José González. O'Reilly número 27. 13022.—23 Mz.

RUSTICAS

Vendo acción una caballería en calzada, 9 kilómetros Habana, muchas siembras, con vacas, bueyes y aperos $1,500, sin animales 900 pesos. También un lote de 10,000 metros terreno, sus cultivos 300 pesos, tiene casa y arboleda y vendo desde un 1|4 hasta dos caballerías. Díaz Minchero, Guanabacoa, Villa María. También doy en arrendamiento un chalet y lote de terreno, sus cercas y siembras 100 pesos, su renta 20 pesos. 11641.—21 Mz.

14.—FINCAS URBANAS

Traspaso de Arrendamiento

TRASPASO ún solar con dos cuartos de mampostería, cocina y servicios planos y licencia para continuar la fabricación, agua, luz y alcantarillado, todo cercado rentando 25 pesos en Santos Suárez. Precio único 1,500. Más informes: Iravedra. Teléfono I-4243. 12920.—22 Mz.

Ventas

SE vende en 5,800 pesos una casa, portal, sala, dos hermosos cuartos, saleta al fondo, buen baño con bañadera y lavabo toda de cielo raso a tres cuadras de la Calzada de Jesús del Monte y una de Santos Suárez. Su dueño: Flores 78.

SE vende un solar en la Avenida de Primelles 11 de frente por 38.10 de fondo a 7 pesos el metro y otro en la calle de Colón, dos cuadras de la calzada con 11 metros de frente por 36 de fondo a 6 pesos el metro, informan: Santa Teresa letra A, entre Primelles y Prensa. Teléfono I-4370. Cerro.

SE venden dos casas toda de azotea a dos cuadras de la calzada. Sala, saleta y dos cuartos y sus servicios. Precio $6,000. Informan: Santa Teresa letra A, entre Primelles y Prensa, Cerro. Tel. I-4370.

SE vende $3,800 una casa Sala, saleta, dos hermosos cuartos, cielo raso. Informan: Santa Teresa letra A, entre Primelles y Prensa. Cerro. Teléfono I-4370. 13142.—30 Mz.

VEDADO, a media cuadra de 23, próxima a Paseo, casa moderna 4 habitaciones $19,500. Gerardo Mauriz. Obispo 16. Teléfono M-8884.

VEDADO, a media cuadra de la calle Línea, moderna, 3 habitaciones, garage y demás $17,000. Gerardo Mauriz. Obispo 16. Teléfono M-8884.

VEDADO, oportunidad magnífico chalet próximo al Parque de 17, seis habitaciones $22,500. Gerardo Mauriz. Obispo 16. Teléfono M-8884.

C. MONTE frente al Campo Marte, comercio $40,000. Neptuno comercio $56. San Rafael, establecimiento 37,000 entre Galiano y Belascoaín. Gerardo Mauriz. Obispo 16. Teléfono M-8884.

VEDADO, a la entrada gran residencia urge facilidades de pago de mejor situación del Vedado. Gran chalet esquina calle 23. Gerardo Mauriz. Obispo 16. Teléfono M-8884. 13154.—24 Mz.

HAGASE propietario con el alquiler. Linda casa moderna cielo raso, sala, saleta, dos hermosas habitaciones, cuarto de baño completo, próximo tranvías. Avenida Menocal $3,900. Contado $1,200. Resto treinta pesos mensuales. Lago. Reina 27. Depto. 212. A-3906, A-5955. 13199.—23 Mz.

FINCAS URBANAS

GANGA oportuna linda casa moderna, dos plantas, punto alto, casi frente Parque Finlay-Belascoaín. Precio para tres plantas. Sala, saleta con columnas, tres buenas habitaciones, cuarto de baño completo intercalado, cocina de gas, buen patio 17,500 pesos. Lago. Reina 27. Depto 212. A-3906, A-5955. 13199.—23 Mz.

EN $9,000, se vende la casa Estévez número 132, compuesta de sala, saleta, cuatro cuartos, servicios, patio, traspatio y dos cuartos en el traspatio. Todo muy grande. Informa el Administrador de la Fábrica de Mosaico "La Cubana". 13212—24 Mz.

REPARTO Chaple, Vendo casa de 2 plantas con jardín, portal, sala, saleta, tres habitaciones y hall, cocina de gas y hermoso baño en ambas plantas. Informan San Carlos 34. 13213 23 mz.

VENDO lote de casas modernas, rentan $4,560, administradas. Un solo recibo si desean $3,240 $25,000. Esquina pequeña comercio. Renta 360 pesos, $9,000. Lago. Reina 27. Depto 212. A-3906, A-5955. 13199.—23 Mz.

VENDO casa Víbora en $4.200 de jardín, portal, sala, saleta, dividida, recibidor, dos cuartos de azotea, servicios. Su dueño en la misma, entre Concejal Veiga y Estevez No. 7. No corredores. 13080 24 mz.

ASOMBRESE de ganga. Vendo casa, 10 accesorias todo en $15.500 fabricación mampostería azotea 637 metros, rentando $220. Lo mejor de Lawton. Suárez Cáceres. Habana 89. 15091 22 mz.

DAMAS casi esquina a Luz a $90 metro terreno y fabricación. Ballías y Márquez. M. de Gómez 370. Teléfono M-9510, de 9 a 11 y de 3 a 5. 13095 22 mz.

VENDO en Luyanó, casa mampostería 400 metros fabricación moderna, de azotea, renta $131, precio $5.000 y reconocer $4.000 en hipoteca. El dueño, García. Marqués González y Peñalver, bodega. A 453 23 mz.

GRANDIOSAS ESQUINAS

Vendo una $125.000, renta $1.300; otra $49.000, renta $400; otra, renta en solo recibo $500 en $60.000; una dos plantas $9.500; todas modernas. Infanta y Santo Tomás. U-1105. Bodega. 13137 22 mz.

VENDO mis dos casas en lo más alto de Estrada Palma, acera de la brisa, compuesta de jardín, portal, sala, 3 cuartos, comedor, cocina y servicio criados y garage, las dos en $14.700, una sola $7.500. Informan en el Teléfono I-7002. 13101 22 mz.

VIBORA. Vendo bonito chalet de esquina con mucho terreno en $7.500, varias casas modernas con jardín, garage, traspatio a $7.500. Suárez Cáceres. Habana 89. 13089 22 mz.

CERRO, VENDO UNA

casa mampostería de sala, saleta, dos grandes cuartos, cocina, servicio sanitarios con seis de frente por 42 metros de fondo, entrada independiente con árboles frutales, es ganga, en $4,500. Informe: Santa Teresa 23, entre Primelles y Churruca. Teléfono I-4370. 13045.—3 Ab.

CERRO, CASA DE MADERA

portal, sala, comedor, dos cuartos, servicio sanitario, cocina, traspatio, renta 25 pesos, dos cuadras de la Calzada $2,200. Informen: Santa Teresa 23, entre Primelles y Churruca, Teléfono I-4370. 13046.—3 Ab.

EN EL CERRO, AVENIDA

Primelles, vendo una esquina de 13.80 de frente por 42 metros de fondo con aceras, alcantarillado propio para industria, cruzando la línea por el fondo, cómodo comunicación a $6.50 metro, terreno llano. Informan en Santa Teresa 23, entre Primelles y Churruca Teléfono I-4370. 13044.—3 Ab.

VENDO edificio de cuatro plantas, acabado de fabricar, da más del 10 por ciento libre; me urge la venta lo doy en la primera oferta. San Nicolás 238, a media cuadra de Monte, en el mismo informan. 13006 24 mz

VENDO MANZANA

Vendo manzana en Calzada, tiene 5262 metros cuadrados con 2,500 metros, fabricación de 1a. en ciento veinte mil pesos, dejo si quieren 40 mil en hipoteca. Castiñeiras. San Francisco, 201, Víbora, de 11 a 2 y de 7 a 9. 13053.—22 Mz.

CON SOLO $10.000 se hace usted de 4 casas, calle Suárez 116 y 116 A, dos plantas. Informan Teléfons A-4358 y M-6263. Ezequiel Martínez. 12967 25 mz.

ESQUINA moderna dos plantas parte alta con comercio, renta 11x100 o más se vende en $18,500 pesos, se puede dejar en hipoteca de 6 a 8 mil al 7 por ciento. Para tratar y verla: su dueño en San Bernardino y Paz, bodega la 2a. Aurora. P. Iravedra, de 1 a 3. Teléfono I-4243. 12919.—26 Mz.

SE vende la esquina de 2 y 37, con 1.600 metros, en el Vedado, próximo a Paseo, 40 x 40. mts. Puede dejar algo en hipoteca. Teléfono U-1508. 12860 24 mz

SE vende un chalecito de madera, se compone de portal, sala, comedor, dos cuartos, cocina y baño y servicios, tiene 400 metros de terreno con su buen pozo de agua y árboles frutales. Se da en 1,500 pesos. Independencia 300. Guanabacoa. Informes: Sola y Milagros número 11, por Santos

FINCAS URBANAS

SE VENDEN las casas Amistad 110 esquina a Barcelona, 180 metros, 2 plantas $45.000 y la contigua Barcelona, 2 con 140 metros, sus medianeras pagas. $23.000. Las dos juntas $65.000. Informa Dr. Vera. Tel. M-5045. 12594 23 mz.

SAN LEOPOLDO, ESQUINA Soberbia esquina de 2 plantas, moderna 6x12. Precio de ganga $20,500 Urge venta. Informes Candales. Charlau. Lealtad 180, bajos. Tel. M-6796 12766 22 mz.

VENDEMOS en la calle Damas próximo a Paula una casa antigua que mide 5.30x17.50 metros a $90. Teléfono M-9510, de 9 a 5. 12801 22 mz.

VEDADO. Se venden en 13 y 24, dos espléndidas casas modernas: cuarto criado, garage, cuarto chauffeur. Sumamente baratas. En la 2a. casa informan, trato directo. 12593.—24 Mz.

BONITA QUINTA DE RECREO Se vende: tiene 7.520 metros cuadrados de terreno, hace esquina, cercada con tela metálica, propia para una gran cría, muchos árboles frutales, jardín frente a calzada adoquinada; agua, luz eléctrica, teléfono, tres corredores, sala, comedor, hall, cinco cuartos, baño moderno, cocina. Todos los pisos de mosaicos. Garage para dos automóviles, una habitación grande que se puede dividir para cuatro criados. San Francisco de Paula, Chalet Glynn, entre los kilómetros 9 y 10. De 1 a 6 p. m. 12538 26 mz

OPORTUNIDAD. Se vende una casa en la calle de Fernandina a media cuadra de la Calzada del Monte, compuesta de sala, saleta, seis cuartos y demás servicios, se da barata. Informan: Teléfono F-2838 y U-2431. 12867.—23 Mz.

SE vende en Santa Ana 58, (cincuenta y ocho) una casa acabada de fabricar, con sala, 3 cuartos, baño intercalado, comedor, cocina y servicios. Informan en el 60 de la misma calle Santiago Rodríguez. 12390.—30 Mz.

SOLAR de madera y tejas con 584 varas de terreno, rentando 80 pesos en Santa Petronila número 7, al lado del paradero de Pogolotti, no deje de verlo, le conviene. Informan: Teléfono

EN EL CERRO, VENDO casa a media cuadra del paradero con sala, comedor, dos cuartos, servicio sanitario toda de mamposteria en $3,000. Informan: Santa Teresa 23. Teléfono I-4370. 11811.—26 Mz.

VENDO 5 PROPIEDADES M-9769. Martínez. 12349.—25 Mz. de esquina, con establecimientos, una renta $250 al mes en $28,000. Tiene bodega, dos plantas, 400 metros vendo otra en $35,000 en Neptuno, 275 metros; otra en Infanta en $22,000 Tiene café, 2 plantas, renta $200.00. Tengo una casa en Monte $18,000 con comercio, renta $150 y vendo en Reina 4 casas 56 departamentos $75,000. 5000 renta en un recibo, tiene contrato Vendo un chalet frente al parque Jenpónés: tiene garage y 3 cuartos, sala y jardín; un cuarto baño en $11,000. También se vende con muebles y una máquina Packard 5 pasajeros: vendo cinco casitas chicas, una $6,000: otra $3,000 y otra $4,000. Todas en la Habana y vendo casas de centro. Pasen por la antigua oficina. Amistad 136. Benjamín García. Tel. A-0379. 12530 —24 mz.

EN EL CERRO UNA CASA DE construcción moderna de sala, comedor, tres cuartos, servicio cocina y luz eléctrica, es ganga, en $3,500. Informen en Santa Teresa 23, entre Primelles y Churruca. Teléfono I-4370. 11810.—26 Mz.

15.—HOSPEDAJES

Casas de Huéspedes

LA CASA de huéspedes Almendares, Carlos III, entre Infanta y Ayesterán ofrece amplias habitaciones, con agua corriente, desde 10 y 20 pesos hasta 150 con y sin asistencia. Apartamentos para matrimonios desde $80. Sirven comidas a domicilio y admiten abonados al comedor a precios de situación. Buen cocinero y fino servicio. 13284 27 mz.

"LA REINA" Reina 124, frente a la Iglesia del Sagrado Corazón. La mejor residencia para familias, recientemente abierta, en un magnífico edificio moderno de dos plantas. Habitaciones con baño privado. Mobiliario completamente nuevo. Limpieza esmerada. Moralidad absoluta. Comida excelente. 12837 24 mz.

HOTEL "PAN-AMERICA" Lamparilla 58. Casa huéspedes. Se alquilan habitaciones con vista a la calle. Precios económicos. Se reciben abonados. Tel. A-6878. 11534 24 mz.

LA CENTRAL Casa cómoda y ventilada, con un trato esmerado para nuestra clientela. Cuartos desde $.50 en adelante. Cerca Estación Terminal. Egido 43 y 45. Teléfono A-5564. 11493 8 ab.

Hoteles

HOTEL MAJESTIC (Belascoaín No. 5) Este magnífico hotel montado a la moderna, con baño y teléfono en todas las habitaciones y un gran restaurant en el sexto piso con su amplia terraza, ofrece departamentos y habitaciones para familias estables, precios razonables, moralidad absoluta, cocina confortable. Se admiten abonos y también se sirve a la carta. Teléfono Centro Privado M-9845, M-9846. 12965 2 ab.

HOTEL Venecia. Los nuevos dueños ofrecen al público un servicio de primer orden, comida inmejorable y precios reducidos, habitaciones con baño privado y sin baño. Campanario 66 esquina a Concordia Tel. M-3705. 12765 25 mz.

HOTEL ESPAÑA Villegas 53, esquina a Obrapía. Espléndidas habitaciones a la calle con todo confort, para familias de buen trato desde 45 pesos en adelante: modernas instalación de servicios higiénicos con agua fría y caliente, cocina inmejorable. Englis spoken. Teléfono A-4892. 11788.—26 Mz.

HOTEL VANDERBILT En la loma de la Universidad. Frescos de verano para personas estables. Casa de orden y moralidad. Neptuno 299 esquina a Mazón. 12971 28 mz.

HOTEL RESTAURANT TORREGROSA Compostela 65 y Obrapía, en el corazón del distrito comercial y bancario habitaciones con baño privado, agua caliente, elevador día y noche desde $1.00 para arriba. Especial para familias. 9832 29 mz.

HOSPEDAJES

BRAÑA Y EL CRISOL HOTELES Las mejores casas para familias, todas las habitaciones con servicio privado, habitación y comida para dos personas $75, 80 y 90 mensuales. Crisol, Lealtad 102. Tel. A-9158 Braña, Animas 58. Telf. A-6787. E 637. Marz 31.

THE SAVOY Hermosa residencia para familias en la parte más fresca del Vedado. Excelente cocina, table d'hote, mesas separadas. Todas las habitaciones con ventilación recta. Abundante agua fría y caliente Sesenta metros de hermoso portal, siempre fresco y sombra. A media cuadra del tranvía de la calle 17 y a 2 cuadras y media del tranvía de la calle 9 (Avenida Wilson) A diez minutos del Parque Central. Tel. F-5270.

F ESQUINA A 15, VEDADO.

LA CASA DE LAS ESTATUAS E 717 31 mz.

AVISO El Hotel Roma, de J. Socarrás, se trasladó a Amargura y Compostela, casa de seis pisos, con todo confort, habitaciones y departamentos con baño, agua caliente a todas horas, precios moderados. Teléfonos M-6944 y M-6945. Cable y telégrafo Romotel. Se admiten abonados al comedor. Ultimo piso. Hay ascensor. E 556 31 mz

16.—INSTRUMTS. DE MUSICA

PIANO cuerdas cruzadas, tres pedales, se vende por embarcar. Juego sala verde París, tapizado. Industria No. 13, altos. 13256 23 mz.

Pianos nuevos de las marcas Majestic, a $340.00, automáticos $450.00. Victrolas a plazos, $2.00 semanales. JOHN L. STOWERS San Rafael No. 29. Teléfono A-3962. Habana. E 703 31 mz

SE vende una pianola y varios muebles en San Mariano y Cortina, casa de Soto, frente al Parque Mendoza. 13019.—22 Mz.

SE vende un piano de caoba, de J. Giralt e Hijo, su estado es como nuevo y se da muy barato. El Brillante. Aguila 211. 12742.—25 Mz.

COMPRO Pianolas en cualquier estado. Victrolas y toda clase de muebles modernos. Llame al Tel. M-4084. 12678 31 mz.

Pianos nuevos a plazos. 10.00 al mes; automáticos $15.00. Victrolas $8.00 mensuales. JOHN L. STOWERS San Rafael No. 29. Telf. A-3962. Habana. E 704 31 mz

PIANOLA Aeolian. Se vende una muy barata en Aguila 139. 12382.—30 Mz.

SE venden dos magníficos y antiguos violines italianos y un violoncello francés. Teléfono FO-7719, por las tardes. 12392.—22 Mz.

PIANOS, pianolas e instrumentos al contado y en plazos módicos. Música impresa y estudios para todos los conservatorios Pianos de alquiler, afinaciones y reparaciones. Calidad y bajo precio. Viuda de Carreras y Ca. Prado, 115, teléfono A-3462. E 636. Marz 31.

SE vende un piano con magníficas voces y nuevo en 75 pesos. Calle 17, número 595, entre 26 y 28. 11991.—27 Mz.

17. MAQUINARIAS

Ventas

GANGA Se vende nuevo un compresor de 10 por 10 1|4x10. Informan: I-4971. 13147.—28 Mz.

MOTOR CORLING de 75 caballos en perfecto estado se vende barato. Informes: Monte 363. Lavandería Santa Clara. 13013.—29 Mz.

SE vende una concretera forma Pera, con su motor eléctrico de 5 caballos. Para verla en Figuras 2, D, casa en construcción. Para informes teléfono I-7248. 12858 21 mz

Vendo un tostador de café Rápido Ideal de 25 kilos en magníficas condiciones, un motor eléctrico de 2 caballos de 220. Lo doy al contado o a plazos. Informan Dolores 21, J. del Monte entre San Leonardo y Enamorados. 12267 22 mz

18. MUEBLES Y PRENDAS

Compras

COMPRO MUEBLES, A-9205 modernos y de oficina, máquinas de coser Singer, victrolas y fonógrafos. El Volcán, Factoría 26. Teléfono A-9205. 12892.—22 Mz.

Ventas

MAQUINAS "SINGER" Para talleres y casas de familia. ¿Desea usted comprar, vender o cambiar máquinas de coser, al contado o a plazos? Llame al teléfono A-3381. Agencia de Singer, Pío Fernández. 711 31 mz

SE VENDEN escaparates de dos lunas, peinadores, camas de hierro, esmaltadas, antiguas, buen estado. Moderno, un aparador de caoba grande. 4 mesas de caoba, dos docenas de sillas de caoba. Prado 51, altos, por Colón. 13268 23 mz.

BAULES Y MALETAS, COMPRO Y VENDO Los tengo camarotes, escaparates y bodegas como nuevos, a mitad de precio, tengo también cámaras fotográficas de todos tamaños y gemelos prismáticos de uso para viajantes y maletas de perros. Teniente Rey 108 frente a la MARINA. 13216 26 mz.

GANGA EN JOYAS Si quiere comprar un buen brillante procedente de empeño tengo uno de 5 kilates con un aro de platino doble en 950 pesos, un pulso todo de platino, brillantes y zafiros forma una hevilla 475 pesos, un pendantiff cosa extra con muchos brillantes 525 pesos, un alfiler prendedor id., 150 pesos, una bolsa de oro 18 kilates moderna 150 pesos. Tte. Rey número 83, Teléfono A-8731. El Aguila de Oro. También damos dinero sobre joyas en todas cantidades y con un interés módico. 13071.—29 Mz.

"EL MODELO" Damos dinero sobre alhajas, tenemos gran surtido de mueble de todos estilos, compramos muebles de uso modernos, pagándolos mejor que nadie, componemos relojes garantizando el trabajo. Monte 402, Teléfono A-9540. 10980.—5 Ab.

MUEBLES Y PRENDAS

LA POPULAR MAXIMO GOMEZ 247 Y 251 ENTRE CARMEN Y FIGURAS T. A-1976 Gran Almacén de muebles, importación directa, completo surtido en camas, cunas y artículos de oficina, americano de hierro esmaltado y roble, 20 modelos de neveras gabinetes de cocina y mesas con tapa de porcelana toda de hierro en juegos de cuarto, comedor, sala, saleta y recibidor, tenemos preciosos modelos de construcción sólida, sillas de viena, nuestros precios son de situación más barato que nadie, háganos una visita y se convencerá para el interior, embasamos y conducimos a la estación sin gastos para el cliente. 12806.—2 Ab.

ARREGLO TODA CLASE de muebles, esmaltes cualquier color tapicería, renovamos cretonas, damascos, esmaltamos neveras, juegos recibidor, trabajos garantizados. Teléfono I-3222. Nota: No cobramos adelantado. 8739 22 mz.

SE LIQUIDAN Y SE VENDEN muebles a plazos y al contado. También compro muebles modernos. Prestamos dinero sobre alhajas, a módico interés. Suárez, número 49. Teléfono M-8125. 10979.—5 Ab.

COLCHONES colchonetas, almohadas, cuando necesite algunos de estos artículos o reformar los que tenga en uso. Dirijase a la fábrica, economizará el 50 por ciento. Aguila, 180. Teléfono A-2273. 9143 27 mz

LA NUEVA MODA. Juegos completos y toda clase de muebles sueltos a precios muy bajos. También se cambian en San José 75, casi esquina a Escobar. Tel. M-7429. M. Guzmán. 10358 1 ab.

DINERO En pignoraciones sobre joyas interés económico y en todas cantidades, La Nueva Mina, de Bahamonde y Fernández, sucesores de Ricardo Rivera, Bernaza 8. Teléfono A-3662. E 726 10 ab.

SE VENDE una vitrina dorada con oro fino de 3 cuerpos, un buró caoba, una nevera Bohn Syphon, un juego comedor, dos ventiladores, un juego oficina caoba, un juego sala, uno de cuarto uno recibidor con bastonera, $130, caoba, lacqueado en dos tonos; un juego mimbre, dorado y más muebles. Todo se da barato. Gervasio 59 entre Neptuno y San Miguel. 12839 22 mz.

ESMALTAMOS Y BARNIZAMOS MUEBLES FINOS tapizamos en todos estilos, arreglamos muebles viejos dejándolos como nuevos, especialidad en neveras y dorados. Llame y se convencerá. Virtudes, 154, moderno. U-3417. 10946.—21 Mz.

PRESTAMOS DINERO "LA NACIONAL" Sobre alhajas y objetos de arte a módico interés. Se liquidan grandes existencias de joyas y muebles de todos estilos a precios sin competencia, se compran muebles de uso modernos. Villegas número 93. Teléfono A-9915. 11064 9 my.

MAQUINA PARA COSER "SINGER" AGENCIA EN SAN RAFAEL Y LEALTAD TELEFONO A-4522 Al contado, a plazos y en alquiler. Cambiamos, reparaciones, piezas, aceite, aguja y profesora de bordados gratis para las clientes. Avísenos por teléfono, correo u otro medio y competente empleado le llevará el catálogo a su domicilio, sin molestarse usted en venir. Garantizamos venta de máquinas nuevas. No aumentamos precio. 8858 23 mz.

SE ARREGLAN MUEBLES antes de vender o cambiarlos por otros que seguramente serán más malos, llámenos; nuestro taller exclusivamente para muebles de uso, nos permite dejárselos como nuevos Esmaltes, tapices y barnices. Envasamos toda clase de muebles. El Arte, Manrique 122. Tel. M-1059. 10012 31 mz.

MUEBLES BARATOS "LA MISCELANEA" San Rafael, 115 Escaparates $10, con lunas $25, aparadores $10, modernos $14; coquetas $14; juegos de cuarto $90, con marquetería $100; hay taqueados en esmaltes de sala, saleta, cuarto, de recibidor, de todos precios, piezas sueltas, vitrinas $22; máquinas de coser, relojes, cuadros, camas de hierro de $8, burós, sillería de todos modelos, columnas $2; mesas correderas $8; peinadores, vestidores, sillas americanas en cantidades, lámparas, cheislongs $15; macetas, 6 sillas y dos sillones, $18; libreros, mimbres, juegos de comedor $75 y muchos más muebles, que no se pueden detallar. Precios de verdadera ganga. San Rafael 115. José Guzmán. Teléfono A-4202. E 590 Marz 31.

MUEBLES BARATOS Ganará dinero si antes de comprar ve nuestro variado surtido en juegos completos y piezas sueltas juegos de cuarto, marquetería, $110; comedor, $75; sala, $50; saleta $70; escaparates, desde $10; camas $7; cómodas, $14; aparador $14; mesas correderas, $7; sillas, $1.50; sillón $3; y otros que no se detallan, todo en relación a los precios antes mencionados. También se compran y se cambian en "LA PRINCESA" S. RAFAEL, 107. Tel. A-6926. E 635. Marz 31.

MUEBLES EN GANGA "La Especial", almacén importador de muebles y objetos de fantasía, salón de exposición, Neptuno, 155, entre Escobar y Gervasio. Telf. A-7620. Vendemos con un 50 por ciento de descuento, juegos de cuarto, juegos de comedor, juegos de sala, sillones de mimbre, espejos dorados, juegos de tapizados, camas de bronce, camas de hierro, camas de niño, burós escritorios de señora, cuadros de sala y comedor, lámparas de sobremesa, columnas y macetas mayólicas, figuras eléctricas sillas, butacas y esquinas doradas, portamacetas esmaltadas, vitrinas, coquetas, entremeses, cherlones, mesas correderas redondas y cuadradas, relojes de pared, sillones de portal, sillas giratorias, neveras, aparadores, paravanes y sillería del país en todos los estilos. Vendemos los afamados juegos de neople compuestos de escaparate, cama, coqueta, mesa de noche, chiffonier y banqueta, a $185 Antes de comprar hagan una visita a "La Especial", Neptuno 155 y serán bien servidos. No confundirse, Neptuno 155. Vendo los muebles a plazos y fabricamos toda clase de muebles a gusto del más exigente. Las ventas del campo no pagan embalaje y se ponen en la estación. E 591 31 mz

MUEBLES Y PRENDAS

VENDEMOS 50 sillas de tijera completamente nuevas, baratas. Apodaca No. 53 entre Suárez y Revillagigedo. 12832 27 mz.

SE VENDEN todos los muebles de Galiano 120, por embarcarse la familia. 12987 23 mz.

DOS BAULES escaparates y dos de bodega, muy finos, se venden muy baratos, están como nuevos. Pueden verse en Compostela 116, bajos. 12929 24 mz.

NO COMPRE muebles sin antes visitar "La Casa Soto y Rivera". Precios sin competencia, juegos de cuarto, cinco piezas, 75 pesos; id. comedor 9 piezas, 67 pesos; de sala, 12 piezas, 74 pesos. Gran surtido en piezas sueltas. Ventas al contado y a plazos. Neptuno 211, casi esquina a Marqués González. Teléfono U-2856. También compramos muebles usados. E 694.—29d-3

LA SEGUNDA COMPETIDORA Préstamos y almacén de muebles. Se realizan grandes existencias de joyería fina, procedente de préstamos vencidos, por la mitad de su valor. También se realizan grandes existencias en muebles de todas clases, a cualquier precio. Doy dinero con módico interés, sobre alhajas y objetos de valor, guardando mucha reserva en las operaciones. Visite esta casa y se convencerá. San Nicolás 250, entre Corrales y Gloria. Teléfono M-2875.

RUFINO G. ARANGO Se compran y cambian muebles y Victrolas, pagando los mejores precios. E 640. Marz 31.

"LA NUEVA ESPECIAL" Neptuno 191-193, entre Gervasio y Belascoaín, teléfono A-2010. Almacén importador de muebles y objetos de fantasía. Vendemos con un 50 por ciento de descuento, juegos de cuarto, juegos de comedor, juegos de mimbre y cretonas muy baratos, espejos dorados, juegos tapizados camas de hierro, camas de pino, burós escritorios de señoras, cuadros de sala y comedor, lámparas de sobremesa, columnas y macetas mayólicas, figuras eléctricas, sillas, butacas y esquinas dorados, portamacetas esmaltados, vitrinas, coquetas, entremeses, cherlones, adornos y figuras de todas clases mesas correderas redondas y cuadradas, relojes de pared, sillones de portal, escapparates americanos, libreros, sillas giratorias, neveras aparadores, paravanes y sillería del país en todos los estilos. Llamamos la atención acerca de unos juegos de recibidor finísimos de meple, cuero marroquí de lo más fino, elegante, cómodo y sólido que han venido a Cuba, a precios muy baratísimos. Vendemos los muebles a plazos y fabricamos toda clase de modelos, a gusto del más exigente. Las ventas del campo no pagan embalaje y se ponen en la estación o muelle. Dinero sobre prendas y objetos de valor, se da en todas cantidades, cobrando un módico interés, en LA NUEVA ESPECIAL, Neptuno 191-193, teléfono A-2010 al lado del café El Siglo XX, Habana. Compramos y cambiamos muebles y prendas. Llamen al A-2010. También alquilamos muebles. E 629 31 mz.

LA ROYAL, ALMACEN DE MUEBLES Ventas al contado y a plazos, grandes facilidades. Neptuno 230 entre Espada y Hospital. 8673 25 mz.

ALERTA MUEBLISTA no deje de usar el famoso aparejo "Surekote" para muebles, ahorra dinero por ser el mejor, como también con el superior Esmalte "Surekote". Si no lo conoce pida muestras con gusto las suministratmos. Goma laca, barniz, aguarrás y todos los demás artículos, precios baratísimos. Casa Olavarrieta, Neptuno 106, entre Campanario y Perseverancia, Teléfono A-4480. Ferretería La Llave. 12410.—30 mz.

LAMPARAS EN GANGA Se vende una lámpara de sala de bacarat, muy fina, en $300.00. Una lámpara de comedor, de bronce, en $100. Una lámpara de pie de mármol de Verona, en $80.00. Puede verse en la Casa Vilaplana, O'Reilly y Villegas. E 575 Marz 31.

A PLAZOS Se venden cajas de caudales de varios tamaños y muebles de todas clases. Préstamos sobre prendas y objetos de valor y arte. "La Hispano Cuba". Teléfono A-8054. Villegas 6, por Monserrate.

DINERO No reparamos intereses. Préstamos sobre alhajas y objetos de valor. LA HISPANO CUBA Villegas 6, por Avenida de Bélgica, antes Monserrate. Teléfono A-8054.

COMPRAMOS Muebles de oficina, archivos, máquinas de escribir, cajas de caudales y máquinas de coser Singer los pagamos bien. Llame al teléfono A-8054. Villegas 6, por Monserrate. Losada. E 633. Marz 31.

INTERESANTE Si usted necesita comprar muebles, no lo haga sin antes visitar la casa González y Díaz, Neptuno, número 167 teléfono M-8844, gran almacén de muebles finos y corrientes, y ahorrará usted dinero; vendemos al contado y a plazos. Las ventas para el interior, no pagan embalaje, visítenos y se convencerá.

NOTA: COMPRAMOS MUEBLES LLAME AL TELEFONO M-8844 348.—28 Feb.

19.—PARA EL HOGAR

RENOVADOR "RENOL" Para conservar sus muebles y toda clase de objetos barnizados constantemente nuevos, use el renovador "RENOL-STAFFORD'S". Quita las manchas, da brillo, se seca enseguida y no mancha la ropa. Distribuidores: MARTINEZ Y Ca. "Casa Zárraga" Automóviles y Accesorios. Industria y San José. Pídase en Ferreterías y Garages 13039 18 ab.

GRAN MUEBLERIA "EL ARTE" Le brindamos un gran surtido de muebles finos y de todos estilos. Prestamos dinero sobre alhajas con módico interés. No olvidarse. El Arte, Neptuno 227. Telf. U-4747. 10773 9 ab.

PARA EL HOGAR

DINERO "LA IMPARCIAL" Casa de Préstamos, Neptuno 128, esquina a Lealtad. Seguimos dando dinero sobre alhajas a largo plazo y módico interés; facilidad para amortizar el préstamo en condiciones equitativas. Vendemos joyas, relojes y adornos a precios garantizados por nuestro bien ganado crédito. También compramos joyas y objetos de arte. QUINTANA Y COMPAÑIA. 11247 24 mz

LA MEDALLA DE ORO Damos dinero sobre alhajas a módico interés, vendemos muebles a plazos, y compramos muebles de uso, modernos. J. C. Zenea (antes Neptuno) esquina a Soledad. Teléfono U-2367. 10521 2 ab

GABRIEL CERVERA le brinda a usted el almacén de muebles "La Coqueta", situado en Neptuno número 162, acepta venta de muebles a plazos. Teléfono M-6371. 10218.—1 Ab.

GRANDIOSA LIQUIDACION DE MUEBLES Juegos de cuarto, tres cuerpos con bronces, compuesto de 7 piezas, $300. Juego de marquetería fina 120 pesos. Id. sin marquetería, $100. Id. americano chico, esmaltado, $90. Juegos de comedor, ovalados, 3 lunas y bronces, tamaño grande 175. Idem marquetería $100. Idem chico ovalados $100. Juegos de sala, esmaltados, 8 piezas $120. Idem estilo francés 16 piezas, $95. Idem estilo gótico, 16 piezas, $90. Idem internacional, 14 piezas, $65. escaparates modernos, de lunas, $38. Vitrinas redondas, $30. Aparadores redondos $28. Id. cuadrados $18. Coquetas $15. Fiambreras modernas, de lunas $15. Espejos dorados $70. Máquinas Singer, flamantes, $40. Neveras modernas de $20 en adelante. Camas de madera, modernas, $15. Espejos y mesa de consola, modernas, $20. Camas de hierro de $6 en adelante. Camitas $8, de rejilla a $12. Seis sillas y dos sillones de caoba, $25. Mesas de correderas redondas $11. Variado surtido de lámparas de $3.00 en adelante. Sillones de portal de caoba $15 el par. Y tenemos toda clase de muebles sueltos a precios increibles y gran surtido de joyas y ropa de caballeros, señoras y niños. Haga una visita a esta su casa y se convencerá. La Casa Ferro. Gloria 123, entre Indio y San Nicolás. Teléfono M-1296. 11626 25 mz

MONOGRAMAS BORDADOS CASA MARIA BLANCO La única que trabaja con sus dibujos originales. Especialidad en pañuelos y ropa interior a mano. Ropa de cama y mantelerías a máquina. Villegas 49, entre O'Reilly y Obispo. Teléfono M-5174. 11611.—9 Ab.

20.—PARA LAS DAMAS

MADELEINE SOEURS Tiene el gusto de anunciar a su distinguida clientela que acaba de recibir los últimos modelos de vestidos de las mejores firmas de París. O'Reilly 83, altos. A-8890. 13282 23 mz.

CORAL MASAJISTA DE SEÑORAS TIENE EL GUSTO DE PARTICIPAR A SU DISTINGUIDA CLIENTELA QUE ACABA DE LLEGAR DE EUROPA CON TODOS LOS ADELANTOS MODERNOS REFERENTES AL MASAJE EN GENERAL, ESPECIALIDAD EN LIMPIEZA DEL CUTIS Y MASAJE EN LA CABEZA PARA EVITAR LA SALIDA DE LAS CANAS. PASA A DOMICILIO. TELEFONO M-2010. 13250 4 ab.

PARA RIZAR su melena. Tenacillas Marcel, 60 cts. rizadores alemanes 5 cts; redecillas 20 cts; crepé 30 cts.; ganchos 5 cts. Tintura La Favorita $1.00. PILAR. Aguila y Concordia. Tel. M-9392.

PILAR. Peluquería de señoras y niños; peinados $1; masajes 60 cts.; manicure 50 cts.; lavado de cabeza 60 cts.; teñido del cabello desde $5 Corte de melenas 60 cts.. Trenzas, moños, postizos, cabello, Aguila y Concordia. Tel. M-9392.

MANTONES de Manila, mantillas, peinetas españolas, todos colores, trajes típicos de todas naciones y épocas. Pelucas, barbas, bigotes, pinturas, maquillaje para artistas de teatro y cine. Alquiler de disfraces para Carnaval; pelucas y trajes para compañías de teatro y aficionados. PILAR. Concordia 8 y Aguila Tel. M-9392. 11150 6 ab.

EL experto mecánico Celestino Pichel, Presidente Zayas número 1, antes O'Reilly, compone toda clase de máquinas de coser, bicicletas, fonógrafos y relojes de pared. Llame a los teléfonos A-1275, M-4120. 12385.—30 Mz.

MANICURE PEINADODA ¿Queréis tener las manos bonitas y elegantes: Llamen a Tomasa Martínez que es la manicure predilecta de la alta sociedad. Teléfono A-0810. 9956.—31 Mzo.

MODISTA ESPAÑOLA procedente de los más acreditados centros de la elegancia en España, corta con perfección por figurín, dándole a los modelos ese "chic" único que es donde reside el secreto de la verdadera elegancia. Labor minuciosamente acabada y propia adaptación a cada cuerpo. Sugiere modelos y matices en armonía con el físico. Pasa a domicilio a recoger la labor. Precios moderadísimos y absoluta formalidad. Teléfono I-6706. 12391.—31 Mz.

MASAGISTA. Luz Rodríguez. Especialista para enfermedades nerviosas, obesidad, flaquencia, nuevo sistema, fuerza, energía para debilidad general Tel. M-6944 de 7 a 9 a. m. 12289 29 mz.

PARA LAS DAMAS

SI DESEA vender su mantón, se lo compro, paándole más que nadie; y si necesita uno de lo mejor, se lo vendo más barato que nadie. Concordia 8 y Aguila. Tel. M-9392.

CORTE el pelo a sus niños por expertos peluqueros, estilo americano y francés. Niños, 50 centavos; niñas, modelos Garzón, Ninón, Juana de Arco, 50 cts. Señoritas 60 cts. Peluquería PILAR. Aguila y Concordia. Teléfono M-9392.

FUERA canas. Obtenga un hermoso color negro o castaño, usando La Favorita, tintura instantánea vegetal a base de Quina. Estuche $1. De venta en boticas y sederías. Depósito: Peluquería PILAR. Aguila y Concordia. Teléfono M-9392. 11150 6 ab.

SOMBREROS SISTEMA FRANCES Profesora enseñanza rápida y sólida y me encargo de confeccionarlos en Belascoaín 126, altos, entre Campanario y Monte. Teléfono M-8716. 12865 2 ab

21.—PERDIDAS

UN perro Chaw negro y lanudo, boca y lengua negra responde por Haichi; se ha perdido. Avise al teléfono F-O-1609 y se le gratificará. 13036.—22 Mz.

PERDIDA De Línea 110 se nos ha extraviado una perra y un perro policías que entienden por Orejita y Prinz. El perro es una mezcla de Coly y Policía, con el pelo y la cabeza muy largos. La perra tiene una uña muy saliente en la parte interior de las patas traseras. Los dos son del color de los lobos y tienen nueve meses. La devolución de los mismos o cualquier indicio de su paradero, será bien gratificado. 13244 23 mz.

Personas

SE DESEA saber el paradero de José Alvarez Alvarez; estuvo en la Guerra de la Independencia; es español; natural de Orense, Bande, Nigueruá, hijo de Pedro y Rosa. Lo solicita su hermano Domingo Alvarez. Escriba al Central Andorra. Artemisa. 13218 26 mz.

22.— SIRVIENTES-DEMANDAS

Criadas de mano

SE solicita en la calle 17, 433, entre 6 y 8, una criada acostumbrada a servir, se piden referencias. 13168.—23 Mz.

NECESITO una criada de mano y una cocinera. Sueldo $30 cada una. Informan Compostela 58, bajos, entre Lamparilla y Obrapía. 13233 22 mz.

SE solicita una criada española para cuartos y lavar la ropa de una niña de 2 años, sueldo 25 pesos y ropa limpia. Cerro 530, esquina a Tulipán. Presentarse de 10 a 12. 13054.—22 Mz.

SE solicita una muchacha de 14 a 16 años para ayudar a la limpieza con buenas recomendaciones. Informan de 10 a 12. Baños 28, entre 17 y 19. 13063.—23 Mz.

PARA Marianao. Se solicita manejadora del país que ayude algo en los quehaceres. Sueldo $25 y ropa limpia. Teléfono FO-7975. 13017 23 mz.

SE SOLICITA una criada blanca o mulata clara, para lavar ropa, ayudar a la limpieza. Sueldo $20, que duerma fuera. Compostela 94 segundo piso entre Muralla y Sol. 13125 22 mz.

Criados de mano

NECESITO un joven español para criado de mano. Sueldo $25 y un muchacho para fregar $15, casa, comida ropa limpia. Compostela 58, bajos. 13234 22 mz.

Cocineras

SE solicita una muchacha peninsular que sepa algo de cocina, ayude a los quehaceres de la casa y duerma en la colocación. Amargura 71, altos. 13194.—23 Mz.

DESEA colocarse buena criada de mano, lleva tiempo en el país, tiene recomendación. También una buena cocinera. Compostela 58. Teléfono: A-4792. 13235 22 mz.

DESEA colocarse una señora española, lleva tiempo en el país o bien por horas, o para todo el día. Informan Corrales 14. Teléfono A-7416. 13236 24 mz.

DESEA colocarse una joven española de criada de mano o manejadora, lleva 5 meses en el país. Informan en Revillagigedo 20. Teléfono M-8395. 13270 23 mz.

DESEA colocarse una joven peninsular, recién llegada, para ayudar a los quehaceres de casa o con un matrimonio solo. Tiene quien la garantice. Darán informes Porvenir 7 entre Habana y Compostela. Tel. M-2946. 13256 24 mz.

DESEAN colocarse dos jóvenes isleñas para criadas de mano o manejadoras. Tienen recomendación de donde han trabajado. Informan San Pedro. Hotel La Perla. Tel. A-5394. 13127 22 mz.

SE desea colocar una joven española para criada de cuarto; sabe coser, pregunte por la encargada, Colón 1 y medio. 13002 22 mz

Criados de mano

CHINESE cook and house boy want position int family or sugar will coohing and Cuban Style with good reference, Manrique número 85. Sam Wong. 13205.—22 Mz.

SE OFRECE un criado de mano para casa particular, práctico en el servicio. lleva tiempo en el país; tiene referencias de las casas que trabajó. Informan Fesquina a 21 Vedado. Teléfono F-5016, bodega. 13209 23 mz.

CRIADO peninsular sin grandes pretensiones desea colocación en casa de familia, práctico en el servicio y con referencias de las casas donde ha servido. Informan Teléfono A-8318. 13226 22 mz.

HOMBRE de 30 años de edad y acostumbrado al servicio de casas particulares desea colocarse de criado de mano. Tiene buenas referencias de las casas donde trabajó. Para informes llame al Tel. A-8832. 13225 22 mz.

SE ofrece un español asado y trabajador para camarero, criado, ayudante de cocina o lo que lo mande. Informa: Sr. Sosa. Teléfono A-1673, Agencia. 13058.—22 Mz.

SIRVIENTES-OFERTAS

CRIADO de 23 años con práctica y referencias de las casas en que trabajó, se ofrece, desea casa estable. Teléfono M-7057. 13012.—22 Mz.

SE vende una vidriera de tabacos en Hotel Astor. San Miguel y Amistad, en la misma informan. 13009.—27 Mz.

Crianderas

CRIANDERA española se ofrece. Tiene certificado de Sanidad, tiene abundante leche; su niña de 70 días se puede ver. Lamparilla 84, departamento 28. 12956 22 mz.

Cocineras

SE ofrece cocinera española para corta familia, no duerme en el acomodo, vive en la calle 10, número 125, entre 13 y 15, último cuarto al fondo. 13207.—22 Mz.

SE desea colocar una cocinera joven española, sabe cocinar de todo y entiende de repostería que sea casa particular o establecimiento, no sale de la Habana. Informan: Colón 1 y medio. 13213.—23 Mz.

SEÑORA española desea colocarse para cocinar solo. Sueldo $30. Duerme en la colocación, de 8 a 11 y de 1 a 4. Monte 31. 13222 22 mz.

COCINERA y limpieza, se ofrece criolla y española, Reina 69. Sastrería. A-7735. 13049.—23 Mz.

UNA BUENA cocinera de color, con buenas referencias, desea colocarse. Duerme en la casa si es necesario. Directorio Espada 28 1-2. Tel. U-1792. 13094 22 mz.

DESEA colocarse una muchacha española de mediana edad para matrimonio o corta familia, sabe cocinar muy bien. No le importa salir de la Habana, calle Lamparilla 22, altos. 13027 22 mz.

SOLICITO casa seria para trabajar de cocinera, cocina española y criolla y repostería; hago plaza. Sueldo mínimo $30 a $40. Cárdenas 2 A de 8 a 3 13128 22 mz.

Cocineros

DESEA colocarse un cocinero de mediana edad, lo mismo para la Habana que el campo. Informes U-2651. 13088 22 mz.

Chauffers

SE ofrece un joven español para chauffeur, tiene referencias de las casas que ha trabajado, se prefiere buena familia. Informan: Teléfono FO-1385. 13201.—24 Mz.

CHAUFFEUR español, se ofrece para casa particular o de comercio. Tiene referencias, es serio y cumplidor. Informan por el Tel. A-2356. 13288 23 mz.

SE ofrece mecánico chauffeur, catorce años de práctica, buenos informes. Dirijanse: Mercaderes 25, Sastrería. 13064.—22 Mz.

DESEA colocarse un chauffeur mecánico español. Tiene referencias. Informan: Teléfono I-1778. 13093 22 mz.

Varios

JARDINERO EXPERTO Se ofrece para casa particular, Manuel Quintela. Calle A, esquina 41, jardín La Verbena. Teléfono F-3393. 13144.—28 Mz.

ENGLISH speaking girl wants position os cook Mard Nurse or general house work speaks some spansh and has reference. Fuentes No. 1, Reparto Almendares. Teléfono FO-1719. 13177.—23 Mz.

PENINSULAR viuda se ofrece para cuidar enfermos, tengo práctica y paciencia, hablo francés y español. Luz, 62, altos. Teléfono A-9228. 13200.—26 Mz.

DESEA colocarse un joven español de portero o criado en casa particular o de comercio. Edad 29 años. Tiene quien lo garantice. Informan Infanta y San Lázaro, Café

España, Francia, Marruecos

VENGA LA PAZ, PERO VENGA BIENVENIDA

¡Paz! No hay en el lenguaje universal; no hay entre todos los medios humanos de expresar los más excelsos sentimientos del corazón y las más bellas concepciones del espíritu, palabra de mayor hermosura ni que más gratamente suene en los oídos por donde el alma recibe las sensaciones que más intensamente la conmueven.

¡Paz!—"Huélgome de verte—decía Cicerón a Lépido—tan aficionado a tratar de paz entre los ciudadanos. Pero si esa paz ha de ser de manera que no sea una disfrazada servidumbre, harás lo que conviene a la República y a la dignidad."

Con la paz sueñan centenares de miles de hogares españoles. Jamás experimentó la mujer española, madre, hermana o hija, más abrumadora y lancinante pesadilla como la que simboliza ese espectro horrible de la guerra del Rif. El secular y caballeresco empeño nacional de la guerra al infiel marroquí, espiritual manda testamentaria de la gran Reina Católica, que gravó con cruenta y desastrosa servidumbre la vida española, se ha convertido, de algún tiempo a esta parte, en insoportable carga, en infamante pecho y onerosísima gabela, que todo el pueblo español repudia decididamente, a impulso del instinto de conservación, habiéndose incorporado este propósito a lo subconsciente del alma colectiva, como una de esas desesperadas determinaciones que un pueblo adopta y que muestran en la energía y en la furia con que se llevan a cabo, los caracteres implacables y ciegos de un movimiento telúrico.

Si recuerdo, no obstante, las palabras de Cicerón, al advertir a su amigo Lépido los peligros de una paz que encubra una servidumbre, me guía el deseo de razonar un poco, atenido a las lecciones de la experiencia, sobre los peligros de una paz maquillada, con máscara de patriotismo, y que a la postre vendría a ser una tregua trágica, generadora de nuevas luchas más trágicas todavía.

No puede ni debe ser la paz en Marruecos un plagio diplomático-militar del tratado de Wad-Ras, ni una caricatura del tratado de Marrakesh, ni una secuela de la Conferencia de Algeciras, ni un corolario del tratado franco-español de 1912. El mismo Cicerón decía a Plauco que no es de hombre discreto tropezar dos veces en la misma piedra. ¡Y España no ha hecho hasta ahora otra cosa en Marruecos que ir de tropezón en tropezón! Por gloriosos y heroicos que sean, nunca dejarán de ser tropezones. Preciso es que aprendamos a caminar con pie firme, sabiendo muy bien dónde y cómo lo ponemos, sin adelantarlo ni retrasarlo sino cuando a nuestro propio y exclusivo interés y a nuestra nacional conveniencia interese.

La paz en Marruecos tiene, a nuestro modo de ver, dos aspectos. Uno, que afecta exclusivamente a las relaciones directas entre España y su zona de protectorado, esto es, a la vida de relación política y social de españoles y marroquíes. El otro es esencialmente internacional. La paz con Abd-el-Krim, esto es, con las tribus y kabilas que le tienen por jefe, ha de inspirarse en postulados de justicia y razón, que garanticen la pacífica convivencia de protectores y protegidos. Conviene tener muy presente que los fracasos continuos—salvo la incompleta labor del general Berenguer—que experimentó nuestra política de protectorado deben atribuirse principalmente a un vicio capital e inveterado de nuestra política colonial: la informalidad. El moro, a pesar de cuanto se ha dicho de él, en detrimento de su ética, pintándole como traidor, tornadizo y falsario, es, por el contrario, de una seriedad y una formalidad en sus tratos y promesas verdaderamente admirables. Como no engaña, no sabe tolerar el engaño. Y si llega a él, es siempre empujado por la burla y la informalidad de que ha sido víctima. Nuestros gobernantes han sido siempre de una informalidad inconsciente y consubstancial que aterra. Al moro protegido por un Gobierno, se le perseguía sañudamente por el que le sucedía. Recuérdese lo ocurrido con el Raisuní, con el Gato, con el mismo Abd-el-Krim.

El cabecilla beniurriaguel no fué nunca enemigo de España. Acaso no lo sea hoy sino en la medida que le imponen las circunstancias. Su odio mortal, verdaderamente africano, lo reserva para Francia. La cogera que padece y que tuvo por causa el intento de fuga desde el fuerte melillense en que fué encrrado por germanófilo a requerimiento de Francia, es la señal indeleble de ese rencor que vive y se acrecienta cada día en las molestias de la odiosa claudicación física. Un momento hubo en que Abd-el-Krim quiso pactar con España en condiciones ventajosas para ella. Francia lo estorbó, y de ahí vino el acuerdo que hoy liga a España con aquella nación y que le impide hacer la paz por separado. Tarea nada fácil por cierto es la que corresponderá a nuestros negociadores para hacer la paz contando con la psicología de Abd-el-Krim y de los jefes de kábila que en cierto modo lo mediatizan y le tienen por prisionero, en régimen de caudillaje, tan peculiar del moro.

En cuanto al aspecto internacional, no hay un solo español que no experimente la necesidad de reclamar la revisión del tratado de 1912 y del protocolo que produjo ese absurdo jurídico, ese esperpento diplomático llamado estatuto de Tánger.

Venga, pues, la paz, pero venga por el camino ancho y despejado de la lealtad y de la justicia, de esa justicia de que tanta hambre y sed viene padeciendo España desde que, puesta entre el yunque y el martillo de Inglaterra y Francia, no ha logrado en tal situación trato mejor que aguantar pacientemente los golpes que se les antojaron darle.

José G. ACUÑA.

De la Vida Gallega

DESDE MI OBSERVATORIO
PRESENCIANDO LA BOTADURA CERVERA"

Salgo de la ciudad.

Como en ocasiones análogas me dirijo a mi observatorio preferido.

Estoy, pues en el atrio de la iglesia parroquial de Caranza.

Don Agustín Prieto, mi hermano Andrés,y mi sobrino Andresito, integraban la caravana de que formé parte al encaminarme a la atalaya admirable en que me encuentro.

Juzgando por indicios que no dejan lugar a dudas ya que no se descubre todavía alma viviente en este sitio estratégico ni en sus inmediaciones, fuimos nosotros los más diligentes y madrugadores.

El barco, profusamente embanderado y situado frente por frente del atrio referido, a una milla de distancia poco más o menos, muestra la gallarda esbeltez de sus líneas sujeto todavía, a la grada en que fué construido.

Rodéalo inmensa abigarrada muchedumbre.

Transcurrido no poco tiempo, van sucesivamente llegando al lugar privilegiado en que estoy, núcleos de gente dispuestos también a presenciar el acto singularmente excepcional que dentro de unos instantes tendrá efecto.

Entre los recién llegados predominan las mujeres hermosas que, como las flores en que tan pródiga es Galicia, son gala y orgullo y puede decirse que ornato el más preciado de la galiciana tierra.

A todo esto las lanchas de vapor, motoras y de otras clases atestadas de bullangueros excursionistas de los pueblos limítrofes, pasan continuamente en dirección a El Ferrol, solo a unas brazas de distancia del mirador en que unos cuantos nos hemos congregado.

En algunas de estas embarcaciones van cantando la conocida canción "Carmiña, Carmela" y otras de las varias que popularizó el notable coro "Toxos e Froles", fundado por Manuel Lorenzo Varga, célebre gaitero a quien dicho sea de paso, Galicia se dispone a rendir el debido homenaje por su labor tenacísima de resurgimiento y propaganda legendaria música nuestra.

El día espléndido, hermosísimo, es propio de las grandes solemnidades.

En la comba aparente de un cielo azul de diafanidad y transparencia sin igual, el Astro Rey esplende su luz vivísima y bienhechora.

Montes, bosques, prados y cuanto constituye el marco poético, verdegeante que aprisiona y circunda la ensoñadora ría ferrolana, retrata en las aguas mansas de ésta, formas, tonos y matices, con la misma fidelidad que en la límpida superficie de bruñido espejo.

El cuadro que tengo ante mí pleno de claridad y de indefinible belleza, es realmente grandioso.

Y por si todo fuese poco, contribuyen a colmar la dicha de cuantos saturado de fragancias exquisitas, aquí estamos, un ambiente aromoso adormecedoras, y el coro delicioso en que miles de pájaros armonizan sus trinos desde la verde enramada.

La hora señalada para la botadura del "Cervera" era las de las doce.

Son las doce y media y justamente a esta hora se produce enorme vocerío entre la masa humana que en el Astillero rodea a la flamantísima nave guerrera.

La causa de este vocerío nos la explicamos enseguida.

Es el momento en que el crucero libre de ataduras comienza a resbalar despaciosamente sobre la basada en que se asienta hasta que adquirida mayor velocidad majestuoso, hiende el mar, levantando blanca montaña de espuma.

En tal instante de emocional grandiosidad, los vítores los aplausos de la multitud, las músicas y las sirenas de sinnúmero de vaporcitos estacionados a inmediaciones del Astillero, atruenan el espacio de modo ensordecedor.

La admirable obra de ingeniería naval, que así como así mide 177 metros de longitud y desplaza 7.000 y pico de toneladas, está ya arrogantísima meciéndose sobre la líquida superficie, pregonando las excelencias de la inteligentísima maestranza ferrolana, que aún pregonara de modo más cumplido cuando como una flecha surque acaso los mares remotos a una velocidad de 33 millas por hora, (55 kilómetros) llevando al cielo sus penachos de humo y flameando en el mastil la enseña gloriosa de la Patria.

Merecen por consiguiente, técnicos y obreros la más entusiasta felicitación por la brillantísima jornada de hoy, que me complazco en tributarles de modo efusivo y muy en especial a los competentísimos ingenieros D. Juan Antonio Suances y D. Carlos Godino, director el primero de "La Constructora Naval" en El Ferrol, y director del Astillero el segundo.

Lástima —dice un señor que se halla próximo a nuestro grupo— de que además de la quilla del trasatlántico "Marqués de Comillas", de 9.000 toneladas, que hoy se colocará en la grada que dejó el "Almirante Cervera", no se coloque en otra la de un acorazado de primer orden que pudiera llevar el nombre de "España" o el de "Cristóbal Colón". Ese acorazado, que en dos años o antes pudiera terminarse, haría el gran papel conduciendo a D. Alfonso XIII en el proyectado viaje al otro lado del Atlántico convoyado por los cruceros rápidos "Príncipe Alfonso", 'Almirante Cervera" los exploradores "Méndez Núñez" y "Blas de Lezo, y dos destroyers de alta mar.

Aunque dada la importancia de este Astillero que no debía tener nunca menos de cinco o seis grandes barcos en construcción, mercantes y de guerra, sin embargo continúa el citado señor —si ahora se colocase también la quilla del acorazado a que antes hice referencia, te situación a que por falta de traquizá se lograse conjurar la trisbajo quedarán forzosamente reducidos no pocos obreros de este gran Arsenal, el preimro de España.

Terminado el hermoso espectáculo de la botadura del "Cervera" algunos de los concurrentes al lugar en que estoy, inician el desfile.

Otros, los que han traído sus provisiones de boca, se quedan para gustarlas aquí mismo tendidos los manteles sobre la verde hierba, amparados en la sombra protectora de una fronda lujuriante.

Como nosotros hemos venido con el propósito de pasar el día en el campo, excuso decir de que tampoco hemos olvidado las mantenencias, aún sabiendo como sabemos de que no solo de pan vive el hombre, ya que para nadie es un secreto hoy día de que, si el hombre se lo propone, vive también de pescado, de carne y ¡hasta de frutas y hortalizas!

A la vera del improvisado artista congregose inmediatamente buen golpe de curiosos y de amantes de la pintura y en charla amena, entre agudezas y donaires de la femenina concurrencia, transcurrieron gratas y veloces las horas de la tarde.

El Sol desapareción ya de nuestra vista, después de enviarnos sus rayos bienhechores.

A poco las sombras de la noche empiezan a invadirlo todo.

Pierden forma y precisión las cosas.

Es la hora de partir, triste casi siempre aunque vayamos en pos de la felicidad.

Nos ponemos en marcha "a paso caminata, envueltos en tinieblas densas, llegamos a la ciudad, que por arder en fiestas cualquiera creería "alegre y confiada".

En la Plaza de Churruca despiome de mis compañeros de excursión con unas sacramentales palabras.

El "Casino Ferrolano", donde decido no entrar en este momento preciso, celebra una gran fiesta en su palacio de recien construcción.

Dada la profusión de luz parece que pegaron fuego a la ciudad por sus cuatro costados. Es una borrachera de claridad.

Las calles todas rebosantes de peatones y carruajes, automóviles en particular.

La calle Real sobre todo, semeja un hervidero humano.

Frente a la fotografía de Bernardino González el tránsito se hace imposible.

—¿Qué ocurre?—pregunto a un transeunte.

—Sólo ocurre—responde éste— de que Bernardino González, uno de los "ases" de la fotografía en Galicia, merced a su actividad característica, tiene ya expuestas gran cantidad de hermosísimas tarjetas de la botadura del "Cervera", algunas de tamaño enorme, en formas y aspectos distintos.

Después de una dura brega logro acercarme al escaparate.

El alto concepto que tenía de Bernardino González como fotógrafo, quedó confirmado una vez más con las excelencias de lo que estoy viendo, y que el público celebra también e modo unánime.

Bernardino González es, indudablemente, algo más que simple manejador de un aparato. Sabe elegir el punto de vista mejor; sabe ver: es artista, en una palabra.

Durante un buen rato voy a la ventura por calles y paseos de la ciudad. Cualquiera creería de que en este momento histórico constituyo un símbolo suyo, ya que por marchar también sin norte y a la ventura hállase totalmente desorientada o poco menos.

Filosofo un poco sobre la psicología característica de las diversas agrupaciones urbanas, tanto de Europa como de América.

Estoy ya recluido en la quietud de mi aposento. Hállome bajo la impresión de las horas que hoy pasé gratamente en puro recreo espiritual, y pienso en que, quienes como D. Manuel Insua Santos y Don Bernardino de Lamas, exaltan en patriótico apostolado las excelsas bellezas del campo gallego, fomentando la atención hacia él, merecen de todos los aquí nacidos el más sincero y fervoroso aplauso.

Nada más sugestivo, nada más hermoso que este dulce campo de nuestra siempre verde amada tierra.

Es salud para el cuerpo y recreo embelesante para el espíritu.

Vicente Díaz GONZALEZ.

SE CREE EN UNA RUPTURA DE LAS NEGOCIACIONES PARA CONCERTAR UN TRATADO DE COMERCIO CON ALEMANIA

A fin de proteger la fabricación de las anilinas nacionales, España se niega a hacer concesiones a los tintes alemanes, siendo ésta la causa principal de las diferencias surgidas

SE INTENSIFICA LA CAMPAÑA CONTRA LA LEPRA

Con asistencia de Primo de Rivera, se ha efectuado en Caspe la asamblea magna convocada por la Confederación hidrográfica de la cuenca del Ebro, con gran entusiasmo

DESPIERTA INTERES LA CONFEDERACION HIDROGRAFICA DEL EBRO

ZARAGOZA, marzo 21.—(A. P.)—Toda la tierra baja de Aragón ha respondido con gran entusiasmo al llamamiento de la Confederación Hidrográfica de la cuenca del Ebro, notándose desde muy temprano una enorme animación en Caspe, en cuya Plaza de la Constitución se levantó una amplia tribuna para la clebración de la asamblea.

La comarca ha contribuído a aumentar la brillantez del acto enviando delegaciones especiales de Teruel, Vinaroz y Tortosa.

Al llegar el tren presidencial conduciendo al marqués de Estella, presidente del Consejo de Ministros, y a los señores marqués de Guadalhorce, ministro de Fomento, y Galo Ponte, de Justicia, el numeroso público congregado en la estación rrumpió en grandes aplausos.

El alcalde saludó a los miembros del Gobierno, haciendo entrega al general Primo de Rivera del título de "Hijo Adoptivo" de la ciudad, que le concedió el Ayuntamiento.

En Alcañiz, no es menor la expectación. La región entera ha comprendido la gran importancia, que para ella tiene la creación de la Confederación Hidrográfica de la cuenca del Ebro.

LA CONFEDERACION REALIZARA MUCHAS OBRAS IMPORTANTES

MADRID, marzo 21.— (A. P.)—No obstante tratarse de una reforma verdaderamente nacional, el sentimiento público aragonés ha hecho que se haya concentrado en Zaragoza el gran movimiento regenerador que se ha juntado en la Federación Hidrográfica de la cuenca del Ebro. Uno de los campeones de dicha idea, el letrado asesor de la Confederación, José Valenzuela la Rosa, la ha definido de la siguiente manera: "Es un organismo formado por todos aquellos que han de beneficiarse con el aprovechamiento de las aguas públicas".

El proyecto de la Confederación ha previsto todas las contingencias económicas y el Estado contribuirá con una subvención, aportando el resto de los fondos necesarios todos los interesados. El proyecto, además de la posibilidad de explotar el río Guadulote como parte de la Confederación del Ebro, supone la construcción del pantano de Alcolea por el cual se viene luchando estérilmente en Alcañiz desde 1903.

Los periódicos de Zaragoza coinciden en hacer resaltar la gran importancia de la jornada de hoy.

LA CAMPAÑA CONTRA LA LEPRA EN ESPAÑA

MADRID, marzo 21.—(A. P.)— La campaña contra la lepra se ha intensificado en toda España después de la visita de inspección realizada por el doctor Francisco Murrillo, director general de Sanidad, a las leproserías de Andalucía y Levante.

Se anuncia que en Fontilles, Alicante, se construirán nuevos pabellones, a cuyo efecto el Gobierno concederá un crédito, para recoger a todos los leprosos de la región levantina.

También cerca de Granada se erigirá una leprosería nacional modelo.

EL TRATADO DE COMERCIO HISPANOALEMAN

BERLIN, marzo 21.—(U. P.)— En los círculos oficiales de esta capital se cree en una ruptura de las negociaciones germano-españolas para concluir un tratado de comercio entre las dos naciones, debido a la imposibilidad de llegar a un acuerdo de los puntos fundamentales.

Una de las dificultades principales del tratado es la importación de tintes y colorantes químicos de Alemania en España, a que el Gobierno de Madrid no quiere hacer concesiones a fin de proteger la fabricación de anilinas nacionales. Alemania insiste en este particular, y no se ven esperanzas de solución a las dos exigencias encontradas.

APUNTES

ESPAÑA NO REALIZARA LABOR INTENSA EN AMERICA SI NO ES MERCED A SUS COLONIAS

Buena parte de la prensa española se hizo eco, publicándolas en extracto, de las interesantes y patrióticas manifestaciones que el ingeniero español don José de la Macorra hizo en un discurso, pronunciado al final del almuerzo con que fué agasajado, por iniciativa de la Cámara de Comercio Española en Nueva York, en el White Hall Club. Por la curiosidad espiritual que despierta la labor del esclarecido montañés y por la sincera claridad que brilla en su pensamiento, merece ampliarse el tema tratado en el mencionado discurso, con las declaraciones que dicho señor ha hecho al diario español "La Prensa", que se publica en Nueva York.

Comenzó el señor De la Macorra diciendo que la Cámara de Comercio de Méjico ha iniciado y va intensificando con rapidez una acción para organizar y unir a todos los elementos españoles de la República, a fin de conseguir una eficacia y una efectividad de que se ha carecido hasta ahora. La Cámara de Méjico comenzó por reunir a las colonias de Méjico, y se va avanzando en la tarea, hasta el extremo de que, además de la Cámara Oficial, existen Cámaras locales en Veracruz—con delegaciones en Jalapa, Orizaba y Córdoba—, Puebla, Tampico y Torreón, dispuestas a federarse en fecha próxima. El señor De la Macorra, durante su estancia en Nueva York, procurará establecer corrientes de inteligencia con los españoles residentes en los Estados Unidos.

"No podrá España, afirma, realizar ninguna labor realmente efectiva e intensa en América, sino por medio de las colonias españolas. Debemos organizarnos, entendernos, concentrar nuestro esfuerzo, si queremos servir a nuestra patria. La actual desunión hace estériles los mejores propósitos. Y además impide que nuestros problemas, nuestras necesidades y nuestros consejos sean escuchados como debían serlo en España."

Y en seguida enumera los problemas principales que tienen las colonias españolas, tratando en primer término del servicio militar de los compatriotas residentes en América. Supone que el problema, tal como ahora está planteado, establece una barrera infranqueable entre los españoles que viven en América y España; que supone que millares y millares de ciudadanos se pierdan a España todos los años por no poder ir al servicio cuando les llega la edad y que dejan de ingresar en las recaudaciones consulares muchos millones de pesetas. Es partidario de una exención en cierta forma, y aunque realmente no está enamorado de esa fórmula, por el momento no se encuentra otra mejor.

La experiencia del señor De la Macorra afirma que los organismos mejor capacitados para cultivar la influencia moral, social, económica, comercial y política de España en América, son las Cámaras de Comercio, en una unión amplia de defensa del libro español, de la prensa española, del pensamiento español, y que permita dirigirse al Gobierno español en nombre de dos o tres millones de españoles de América, y todo ello sin necesidad de ir a una federación de todas las Sociedades españolas y sin lastimar a ninguna Sociedad.

"Ahora se trabaja por la unión de los españoles en Méjico como nunca. Se ha creado un organismo de unión española que encarnará la representación de todas las colonias. Se ha establecido un intercambio cultural entre la Universidad de Méjico y España, merced al cual llegarán en marzo los profesores Ortega Gasset y Marañón e irán intelectuales mejicanos a España a dar cursos. El ilustre Ramón y Cajal aceptó ayer por cable la presidencia de la institución cultural."

Estas ideas claras y precisas, unidas a las ya expuestas en el banquete celebrado en el White Hall Club, en que de modo elocuente puso de manifiesto errores que existen en las organizaciones—no en las personas—diplomáticas y consulares, proclamando además estas dos elocuentes verdades: "Debe oirse a los españoles de América por su Gobierno para dirigir su política", "Madrid tiene una gran voluntad, pero carece de la información precisa para orientarse", merecen honda meditación y un estudio profundo aquí en España por parte de todos los hombres de buena voluntad que tengan en su inteligencia y en su corazón el gran ideal patriótico de una política de aproximación hispanoamericana eficaz y sólida, de realidad, sin esa pirotecnia barata, circunstancial, que, como todas las cosas de impulso ciego, sin la lógica de la preparación, resultan un poco tristes.

El Nuevo Libro de Voronoff

El doctor Serge Voronoff ha llegado a ser para el vulgo un personage de leyenda, algo así como aquel doctor que pintaba Alejandro Dumas, lleno de misterios, o como el de las avatares de Teófilo Gautier, viviendo al través de los siglos, ya sin edad.

La divulgación científica no se cultiva entre nosotros, y cuando un descubrimiento sensacional llega a ser conocido de la masa, suele servir de tema a la caricatura o de chiste de zarzuela.

La novedad de los ingertos de glándulas es relativa. Aparte de que en botánica se practica y nos revela el ingerto sus secretos, en cirugía se emplearon, desde hace mucho tiempo, los ingertos de piel, de músculo y de hueso. Se han ingertado hasta miembros enteros: Luis Forest, el gran cronista de "Le Matín", posee un cuadro, pintado en la Edad Media, que representa la curación milagrosa de un piadoso guardián de la Iglesia de San Pedro, de Roma, al que dos santos practican el ingerto de una pierna, reemplazando la suya enferma por la pierna de un infiel.

Pero de hablar de que los ingertos de glándulas de mono rejuvenecen, se ha tomado esta aseveración, como si de una regresión a la juventud se tratase. Se ha creído ver en los organismos como una especie de reloj, al que se le da cuerda y se le hace que anden para atrás las manecillas a fin de que vuelva a recorrer las mismas horas.

Chistes, bromas, cuchufletas, se han derrochado al hablar del doctor Voronoff, el cual, trabajando con escrupulosa honradez y gran deseo de esperimentación, ha tenido que luchar también con la mala fe de los envidiosos.

Pero Voronoff triunfa. Acabo de recibir su último libro, que ha tenido la amabilidad de dedicarme "Clute sur la Vieillesse et le Rafeunissement por la Greffe" y veo cómo el ilustre sabio está lejos del empirismo que se le ha atribuído.

Con un concienzudo estudio, desde esos seres unicelulares que llevan en sí todos los principios de la vida y en vez de morir se desdoblan, para ser en su pequeñez inmortales; Voronoff se eleva hasta los organismos más complicados, que pierden esa facultad de que cada una de sus células reproduzca al ser entero, conforme avanza en la escala Zoológica, para llegar hasta el hombre.

Sigue todo el camino de observaciones de los sabios que le han precedido en querer curar esa enfermedad, producida por el desgaste de las glándulas, que se llama vejez.

Lo que Voronoff persigue es curar la vejez y cree en el ingerto y no en la opoterapia.

El mono presta sus glándulas porque es el único animal que ofrece en todos sus caracteres físicos y en su sangre, la semejanza con el hombre.

Pero Voronoff no hace como Mefistófeles el rejuvenecimiento de Fausto con la varita mágica. Mejora el estado de los enfermos de vejez, les da energía, vitalidad; y con la salud viene el recobrar la alegría, la memoria y el poder luchar con las enfermedades que acechan los organismos debilitados: Eso es todo.

Voronoff ha inventado el método, lo ha perfeccionado, pero no ha sido el primero en buscar el remedio, el tónico, el puntal, que sostenga y mejore un organismo envejecido o senil; prolongando así la vida, ya que no existe doctor que haya podido certificar lo que se llama **muerte natural**; pues siempre la enfermedad, atacando a los que menos pueden resistirla, mata antes que la vejez propiamente dicha.

Voronoff, que ha operado a muchos hombres ilustres, escritores, artistas, etc., entre los que se cuentan un ilustre doctor español y un nos cuenta en este libro el éxito de notable cirujano español también; sus experimentos, con una sobriedad de verdadero hombre de ciencia.

Con los ingertos de la tiroides ha logrado que niños cretinos e idiotas consiguiesen una inteligencia normal; resultado aun mayor que el de un rejuvenecimiento físico.

Y este libro trae una novedad importante: La aplicación de los ingertos a las mujeres. Su primer experimento en este sentido, que nos narra aquí, lo practicó en 1923, en una mujer de 68 años. Desde esa fecha él y sus discípulos han practicado gran número de estas operaciones en mujeres de 50 a 73 años.

Según asegura los síntomas del rejuvenecimiento en la mujer se inician por la pérdida del tejido adiposo. Algunas adelgazaron de 10 a 16 kilos en tres meses, sin volverlos a recobrar. Y al mismo tiempo que desaparece la adiposidad, los músculos se aprietan, aumenta la tonicidad y el semblante adquiere una expresión de alegría, los ojos nuevo brillo, desaparecen las arrugas, y recobra **el aspecto juvenil.**

Esta es la gran novedad que encuentro en este libro, que me envía el doctor Voronoff **recordando las muchas veces que le he preguntado** cuándo extendería el beneficio de su descubrimiento a las mujeres.

Yo veía una injusticia más en esa desigualdad y actuaba, como siempre, de feminista cerca del ilustre doctor, para hacerle ver el nuevo drama que surgiría del rejuvenecimiento del **hombre si su mujer no podía acompañarlo en él.**

El doctor Voronoff, con su calma bondadosa, de hombre acostumbrado a esperar, me respondía siempre:

—Tiene usted razón, las dificultades son grandes; pero yo trabajo.

Es este volumen, que aun conserva el perfume de la tinta fresca, el que trae la buena nueva del éxito de esos trabajos.

Yo creo que cuando se divulgue este libro, como el procedimiento es sencillo y los resultados inmediatos, las mujeres van a ser las más fervientes adeptas de Voronoff.

Así como en los grandes institutos de belleza se emplean ahora todos los medios científicos y los aparatos eléctricos, que retardan o disimulan los signos exteriores de la vejez; no será raro que se llegue a ofrecer a los clientes el ingerto que no da sólo la apariencia de juventud, sinó que fortifica y produce la alegría de un organismo saludable.

Quizás sea preciso dictar en todas las naciones un nuevo artículo, para añadirlo a sus Códigos, y que así como se prohibe a las esposas disponer de los bienes comunes, sin estar de perfecto acuerdo; no puedan ni el hombre ni la mujer hacerse el ingerto rejuvenecedor sin el consentimiento mutuo.

Carmen de BURGOS.
("Colombine").

palacio de recien construcción.

DEL CENTRO ASTURIANO

DOS TELEGRAMAS

Ayer cursó el Presidente del Centro Asturiano los siguientes telegramas:

General Primo de Rivera.—Madrid.—Vapor "Cristóbal Colón" embarcó doctor Gay llevando representación sociedades españolas que firmaron Mensaje para entregar propias manos Vuecencia, solicitando urgente resolución problema militar emigrantes españoles América.

Confiadísimos que razones aducidas inclinen ánimo Gobierno favorable y oportuna solución por que claman millares compatriotas ansiosos volver amada patria.—**Manuel Muñiz**, Presidente Centro Asturiano.

Diario "El Debate".—Madrid.—Vapor "Cristóbal Colón" embarcó doctor Gay, portando Mensaje Centros Gallego, Dependientes, Canario, Balear, Catalá, Vasco, Andaluz y Asturiano, pidiendo Gobierno urgente resolución trascendental problema militar emigrantes españoles América, rogándole reproducción otros diarios.—**Manuel Muñiz**, Presidente Centro Asturiano.

EN UNA IMPORTANTE REUNION, LAS FUERZAS VIVAS DE VIGO TRATARON DE GRANDES MEJORAS PROYECTADAS

Se ocuparon, en primer término, en la construcción del ferrocarril entre Zamora y Orense, de gran importancia para toda la región gallega; obras del puerto y urbanización

EL CULTIVO DEL ALGODON EN LA GUINEA ESPAÑOLA

A su regreso de Ginebra, el Ministro de Estado hizo unas declaraciones en el sentido de que España se encuentra ahora en mejores condiciones para obtener un puesto fijo

VIGO, marzo 21 (A. P.)—Se reunieron en esta ciudad hoy las representaciones de la Cámara de Comercio, Propiedad Urbana, Círculo Mercantil, Junta de Obras del Puerto y demás fuerzas vivas para tratar de la construcción del ferrocarril entre Orense y Zamora y de otras mejoras que quieren traerse a esta región.

La asamblea se convocó con el principal objeto de estimular al Gobierno para que realice a la mayor brevedad posible su anunciado propósito de construir el citado ferrocarril Orense-Zamora, y dar cuenta del resultado de las gestiones que se han venido haciendo a favor de esta ciudad.

El alcalde anunció que el Gobierno ha decidido incluir en el próximo presupuesto veinticinco millones de pesetas para las obras del puerto y que en los correspondientes a los años de 1927 y 1928 se incluirán cincuenta millones de pesetas con el mismo fin.

Agregó la primera autoridad municipal que el Ayuntamiento de Vigo emitirá un empréstito de treinta millones de pesetas para obras de urbanización, construcción de grupos escolares y municipalización de los servicios de agua y matadero.

EL CULTIVO DEL ALGODON EN LA GUINEA ESPAÑOLA

MADRID, marzo 21 (A. P.)—Tratando del cultivo del algodón, el periódico "El Sol" aboga por el desarrollo de la colonia española de Guinea, diciendo:

"En las zonas ecuatoriales, donde más intensa es la actividad colonial francesa, belga e inglesa y donde los alemanes gestionan, a título de mandato, que se les devuelvan extensos y feraces territorios, está enclavada nuestra Guinea continental, regada por tres caudalosos ríos, con un centenar de afluentes y está nuestro Fernando Poo, vergel que encantara a Stanley después de recorrer todo el Africa Central.

"Estérilmente empeñada en mantener su soberanía, administrar justicia, conservar el orden y subvencionar la enseñanza y otros menesteres burocráticos, España lleva gastados en su breve territorio colonial cincuenta millones de pesetas durante un cuarto de siglo.

"Aparte del esfuerzo de unos cultivadores de cacao y aparte de la acción individual y de la iniciativa particular, no hay allí cosa de valía, ni puertos, ni ferrocarriles, ni cultivos, ni industrias.

"España necesita por otra parte primeras materias para su industria, y este es el caso de nuestro consumo del algodón. Necesitan nuestras hilaturas cada año de cien mil a ciento quince mil toneladas de algodón, cuyo valor excede de trescientos millones de pesetas.

"Para librarnos de la esclavitud económica que representa el enorme consumo de esa primera materia, se intentó aclimatar el cultivo del algodón en España, que ya antiguamente se practicó en los regadíos árabes, del Genil, Guadalquivir y Guadalete. El Estado, con buen deseo aunque atropellado y generalmente infecundo, consignó en presupuestos dos millones de pesetas para estimular y fomentar este cultivo. Esta suma, unida a los dos millones con que cubrimos el déficit del presupuesto de Fernando Poo, hacen cuatro millones de pesetas. No puede producirse el algodón en los secarrales ni en las alturas de nuestras mesetas. ¿En qué lugares del territorio nacional encontraremos trescientas mil hectáreas para sembrar algodón? Hasta ahora, para un consumo de cien mil toneladas, España sólo ha producido la pequeñísima cantidad de cuatrocientos cinco toneladas. ¿Acaso no hay españoles ricos aventureros, soñadores, románticos y patriotas? Los hay sin duda alguna."

DECLARACIONES DEL MINISTRO DE ESTADO ESPAÑOL ACERCA DE LA LIGA DE LAS NACIONES

MADRID, marzo 21 (U. P.)—A su regreso de Ginebra, donde representó a España como jefe de la delegación de nuestro Gobierno ante la Liga de las Naciones, el ministro de Estado, señor Yanguas, ha manifestado gran optimismo repesto a las posibilidades de que nuestro país obtenga un puesto permanente en el Consejo de aquella organización en septiembre próximo, cuando vuelva a considerarse la entrada de Alemania.

En una entrevista con el diario "El Debate", el señor Yanguas manifestó hoy que venía muy satisfecho con el rumbo que habían tomado las cosas en Ginebra, aunque lamentaba que la asamblea de la Liga hubiera decidido el aplazamiento de la entrada de Alemania. "Pero, dada la situación que ha quedado planteada—agregó el ministro—España se encuentra ahora en mejor posición que antes. Alemania ha modificado su oposición al ingreso de España como miembro permanente del Consejo y ha expresado su deseo de colaborar con nosotros en la Liga de las Naciones, según las declaraciones que hizo a la delegación española el canciller Luther."

El señor Yanguas expresó su agradecimiento hacia muchos Gobiernos por el apoyo que prestaron a las pretensiones de España en Ginebra, especialmente hacia los países Hispano-Americanos, "que dieron pruebas de gran cariño hacia nuestra nación."

Refiriéndose concretamente a la cuestión del aplazamiento de la entrada de Alemania a la Liga, expuso el ministro que había influído especialmente en el ánimo de la delegación alemana la proposición de España de retirarse de la Liga en caso de no lograr el puesto permanente que solicitaba.

Preguntado sobre cuál será en su opinión el probable resultado de la asamblea que se reunirá en septiembre, el ministro dijo que opinaba que a la Liga le convenía conceder a España el puesto a que ésta aspira.

LOS DELEGADOS GUBERNATIVOS QUEDAN A LAS ORDENES DE LOS GOBERNADORES CIVILES

MADRID, marzo 21 (U. P.)—La "Gaceta Oficial" publica hoy el decreto por el cual se reduce a 129 el número de los delegados gubernativos en provincias, noticia que cablegrafiamos ayer. En lo sucesivo, todos ellos quedaron a las órdenes de los gobernadores civiles respectivos, aun cuando sean tenientes coroneles o comandantes. Se recordará que estos delegados gubernativos pertenecen todos al ejército.

El decreto dice que, aunque el Gobierno reconoce que tales funcionarios han prestado excelentes servicios, la modificación que se ordena ahora está de acuerdo con la orientación que ha tomado el Ministerio hacia la normalización de todos los órdenes de la vida gubernamental.

EL COLEGIO MAYOR HISPANO-AMERICANO DE SEVILLA

MADRID, marzo 21 (U. P.)—El Gobierno, por medio de un decreto publicado hoy en la "Gaceta Oficial" se propone dar gran actividad a los trabajos de construcción del Colegio Mayor Hispano-Americano de Sevilla, del cual fué nombrado presidente hace pocos días el ministro de Instrucción Pública, Dr. Eduardo Callejo.

Agrega el decreto que hasta ahora se han adherido a los trabajos de organización del Colegio Mayor Chile, Perú, Panamá y Santo Domingo, y que Argentina ha anunciado que contribuirá a la obra creando un centro de cultura anexo al Colegio, al cual se le dará extraordinaria importancia.

TOPICO DEL DIA

EL ESPIRITU DE LOCARNO Y EL ESPIRITU DE GINEBRA

Yo estoy absolutamente persuadido de que la Sociedad de las Naciones debe de andar muy mal de salud y hasta de que presenta síntomas inquietantes de prematuro fallecimiento. ¡La pobre! ¡Tan joven y tan malita como está! Por de pronto, eso de vivir en Suiza es ya un indicio fatal. A mí se me figura que nuestra ilustre y joven amiga es una "miss" de cabellos lacios, mirada lánguida y pies disformes que, atacada de tuberculosis, ha ido a Suiza a hacer su cura y a embromar al protomedicato diplomático del planeta. Los yankees, que conocen admirablemente a sus primos ultramarinos, son los que desde el primer momento sospecharon la enfermedad y se negaron a tener trato de ninguna especie con esa "girl" de cabellos de estopa, que pone los ojos en blanco a cada rato y se desmaya en brazos de Mr. Chamberlain o de Monsieur Briand cada vez que se ponen tiernos y la echan flores y piropos, como dos galancetes de zarzuela cursi. Temen al contagio. Temen al bacilo de Koch. Y temen las consecuencias de un "breach of promise".

El Senador Reed, de Missouri, que debe ser un paradojista y entusiasta de Mark Twain, afirma seriamente que cuanto más se habla de la paz, más cerca se está de la guerra, y recuerda a este propósito cómo de cada Congreso de La Haya salió necesariamente una guerra mortífera como la ruso-japonesa, la del Transvaal y la de los Balkanes. La gran guerra no se forjó en La Haya porque los albañiles enviados por Carnegie para construir el Palacio de Justicia Internacional no habían podido dar por terminada su misión cuando estallaron las hostilidades en Servia, pero si los servios no se precipitan a asesinar al archiduque Francisco Fernando en Sarajevo, seguro, estoy de que el Templo de la Paz se hubiese inaugurado con otra guerra mucho