SECCION 1ª

EL TIEMPO
LA NOTA DEL OBSERVATORIO VEASE EN LA PAGINA TRECE

DIARIO DE LA MARINA

EDICION DE LA MAÑANA
INFORMACION CABLEGRAFICA MUNDIAL POR NUESTROS HILOS DIRECTOS

SECCION 1ª

AÑO XCIV.—NUM. 59. El periódico más antiguo de Cuba LA HABANA, DOMINGO 28 DE FEBRERO DE 1926.—SAN ROMAN, ABAD. Acogido a la franquicia postal 44 PAGINAS—5 CENTAVOS

ACTITUD MEXICANA E INDECISION EN LOS E. E. UNIDOS

Se trata de que por ambas partes se llegue a un buen acuerdo de sus diferencias

SOBRE EL ARTICULO 27

Se pretende que Calles, por medio de decretos regule las partes que dañan a Norteamérica

EXISTE OPTIMISMO

El Gobierno americano sólo adoptará actitud ofensiva si los decretos son desfavorables

WASHINGTON, febrero 27. (U. P.) El exembajador de los Estados Unidos en México, Charles Beecher Warren, ha vuelto a visitar el Departamento de Estado de la República norteamericana en un esfuerzo para lograr que por ambas partes se llegue a un entendimiento en la actual disputa en que se hallan empeñados ambos países sobre la cuestión de las leyes que reglamentan el artículo 27 de la Constitución mexicana.

La actitud de Warren trata de llegar a un entendimiento que permita al Presidente Calles regular por decretos aquellas partes de la ley que perjudican de modo inaceptable los intereses norteamericanos, los cuales se ven atacados en una suma que pasa de mil millones de dólares.

Warren y el Secretario de Estado Kellogg, emplearon en el estudio de la respuesta a la última nota recibida de la Secretaría de Relaciones Exteriores de México, que todavía no se ha decidido si será contestada directamente desde Washington o por medio del Embajador.

Tanto los funcionarios de la República mexicana como de los Estados Unidos creen que se ha de llegar a un acuerdo beneficioso para los intereses de ambos países. Por su parte, Warren y el Departamento de Estado están firmemente convencidos de que las nuevas leyes tienen un efecto retroactivo y son, como tales, contrarias al espíritu del artículo 14 de la Constitución mexicana y a las sentencias del Tribunal Supremo de dicha República, así como al acuerdo Payne-Warren, bajo cuyas previsiones este Gobierno reconoció al de México.

Pero esta creencia es contraria al espíritu de la nota mexicana, que niega tal carácter a las leyes de que se trata. Ya la única solución está, en consecuencia, en lo que dispongan los decretos de Calles, que regularán las nuevas disposiciones.

Por lo tanto, el Departamento de Estado no tiene la intención de adoptar una actitud ofensiva más que en el caso en que dichos decretos aparezcan animados de un espíritu contrario a la creencia que anima al mencionado Departamento, el cual, por otra parte, afirma que no tiene la intención de actuar en el orden interno de México, que es materia privativa sola y únicamente de su propio Gobierno.

En cuanto a la actitud del Gobierno mexicano en la reciente expulsión de religiosos, la actitud del Embajador Sheffield se ha limitado a lograr de un modo extraoficial que en los casos que se refieren a sacerdo-

(Continúa en la página catorce)

INAUGURACION DE LA EXPOSICION PEREZ URRIOLA

Anoche quedó inaugurada la exposición que de sus cuadros ha hecho el celebrado pintor Avelino Pérez Urriola en esta Redacción.

El numeroso público que desfiló ante los lienzos de Pérez Urriola pudo comprobar la copiosa labor pictórica realizada por este artista cubano durante su permanencia en Roma, a donde fué pensionado por el Gobierno de la República.

Como mero índice de sus principales trabajos en la patria del arte, adunados a los cuadros que su fecunda paleta produjo al regresar a Cuba publicamos el catálogo de las obras anoche admiradas en esta exposición:

La Magdalena. (Copia del original de Guido Reni). El Concierto. (Copia del original de Giorgini). La Vendimia. En la sombra del huerto. Entre amapolas. Desnudo de niña. Busto de una joven. Reposo. Estudio de espalda. El jagüey. Vista panorámica del Mariel. El obelisco de la Trocha. El camino de La Vigía. Entrada al jardín de la villa d'Stede Tivoli (Roma). Fuente de la villa d'Este de Tivoli (Roma). Rincón del huerto. La punta del huerto. Cabeza de mujer (estudio). Cabeza de mujer (estudio). Retrato de la señora María Luisa Arpa de Vélez. Retrato de la señorita Ernestina López. Retrato de la señora Chacha Rivero y diez pequeños paisajes del pintoresco pueblo del Mariel.

Esta noche y las siguientes estará abierta al público la Exposición de Pérez Urriola, de 5 a 10 p. m.

Iglesia de San Medardo, París.

EN EL XI ANIVERSARIO DE LA MUERTE DEL GENERAL ALEJANDRO RODRIGUEZ, SE CONMEMORO AYER SU MEMORIA

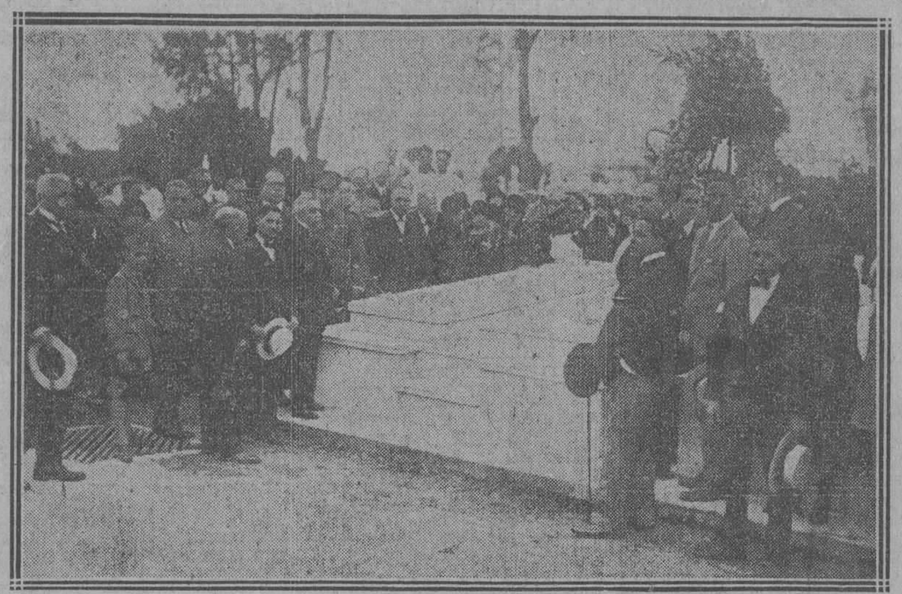

El público congregado ante la tumba del general Alejandro Rodríguez durante el homenaje tributado ayer a su memoria.

El amplio, arraigado y múltiple afecto que en su larga y fecunda existencia supo granjearse el inolvidable General Alejandro Rodríguez Vázquez, vióse ayer cuán persistente se mantiene entre los que tanto le admiraron y estimaban, con ocasión del XI aniversario de su fallecimiento.

El recuerdo de quien fué primer Alcalde de la Habana, por elección popular, prócer revolucionario y luego primate de la milicia regular cubana mereció una cálida demostración de inquebrantable devoción ciudadana, tributándosele un férvido homenaje póstumo, congregándose en torno de su tumba una nutrida concurrencia de elementos representativos de los que fueron sus camaradas en la emigración, en la guerra, en el Ejército y en la vida pública, a través de sus distintas etapas de hombre consagrado a servir a la Patria, incansablemente.

El Honorable Sr. Presidente de la República se hizo representar por su Ayudante el Capitán Espinosa.

Del elemento militar, principalmente, acudió numerosa falange, presidida por el Jefe del Estado Mayor, General Alberto Herrera, con sus Auxiliares los Brigadieres Eduardo Lores y José Semidey.

En representación del Sr. Secretario de Guerra y Marina concurrió el Capitán Dr. Cancio Bello, su Ayudante.

Los Generales Llaneras, Varona; Magistrado del Tribunal Supremo Dr. Menocal. En representación del Sr. Secretario de Estado el Sr. Martínez [illegible] el Cónsul de Cuba en Hong Kong Sr. Antonio Manuel Martí. Coronel Rafael Castillo, Comandantes Arquímedes Méndez, Jesús Vega, Capitanes Armenteros, Santamaría, Dr. Montero, Portela, Ortega, Castellanos y Maza.

Una nutrida Comisión de Emigrados Revolucionarios presidida por el Dr. Ramón O'Farrill; otra del Partido Sufragista presidida por la Sra. Luisa Igada de Bustamante.

Nota singularmente conmovedora la ofrecía un grupo de familiares del General Alejandro Rodríguez, las Sras. Eva Rodríguez de Fernández Soto y Sofía Rodríguez viuda de Alemán, acompañadas por las Sras. Margarita Gómez, hija del Generalísimo y la Sra. viuda de Domínguez Roldán.

Toda la superficie del panteón do reposan los despojos del inolvidable patricio aparecía cubierta por numerosas ofrendas florales.

La Banda de Música del Estado Mayor, dirigida por el Teniente Las Casas prestó su valiosa cooperación a la solemne peregrinación ciudadana.

Hicieron uso de la palabra los Sres. Ramón O'Farrill, por los Emigrados Revolucionarios; Comandante Arquímedes Méndez, por el Ejército y el Sr. Eduardo Reyna por el Alcalde de la Habana, consagrando sus oraciones a enaltecer el glorioso recuerdo del gran ciudadano.

COMISION PRO SUFRAGIO FEMENINO

En la tarde de ayer, en el salón de actos del Club Femenino de Cuba, se reunió en Junta Extraordinaria la Comisión Pro Sufragio Femenino—entidades diversas y algunas señoras—para preparar la celebración de la entrevista con honorable señor Presidente de la República y designar las comisiones especiales que visitarán a los señores Representantes y Senadores, a fin de lograr, por la reforma constitucional pendiente, el voto femenino al que aspira la mujer cubana.

EL ESTADO DEL GENERAL CARRILLO

A la hora de cerrar esta edición hemos tenido una grata nueva referente al estado del General Carrillo, ex Vice-Presidente de la República.

Del domicilio del ilustre patricio se nos informa que, dentro de la gravedad, ha mejorado mucho el estado general del enfermo, por cuyo restablecimiento renovamos de todas veras nuestros sinceros votos.

Un Importante Documento Histórico

EL CAPITAN GENERAL CESPEDES, DEL EJERCITO LIBERTADOR DE CUBA, EN LA REVOLUCION DE 1868.—EL DR. DON JOSE ANTONIO BARRENECHEA, MINISTRO DE RELACIONES EXTERIORES DEL PERU EN AQUELLA EPOCA.—RECORDANDO UNA NOTA HISTORICA, SE CRUZAN CORDIALES CARTAS ENTRE LOS HIJOS DE AMBOS PERSONAJES, NUESTRO SECRETARIO DE ESTADO, DOCTOR DON CARLOS MANUEL DE CESPEDES, Y EL ACTUAL ENCARGADO DE NEGOCIOS DEL PERU, DR. DON OSCAR BARRENECHEA Y RAYGADA.

LEGACION DEL PERU

Habana, 21 de febrero de 1926.

Mi distinguido Sr. Secretario:

Quiero tener el honor y la gratísima satisfacción de ofrecer a Vuestra Excelencia un documento que no vacilo en calificar de histórico, por la elevada significación que él tiene en el recuento de las luchas que por obtener su libertad y autonomía ha inmortalizado el denodado esfuerzo de esta Isla legendaria, hoy floreciente República de Cuba.

El referido documento es copia fiel—tomada del respectivo libro de correspondencia que se conserva en el archivo de la Cancillería de Lima—de la nota que mi padre, el doctor don José Antonio Barrenechea, en su carácter de Ministro de Relaciones Exteriores del Perú, dirigió, con fecha 13 de mayo de 1869, al ilustre padre de Vuestra Excelencia, el Capitán General del Ejército Libertador de Cuba, don Carlos M. de Céspedes.

Para completar la autenticidad de esta copia, la he hecho legalizar en el mismo Ministerio de Relaciones Exteriores y, por esta circunstancia, lleva también la firma de mi hermano como actual Subsecretario de ese Despacho.

Así, después de transcurrido más de medio siglo, las coincidencias del destino vienen a unir en un común recuerdo nombres que las funciones del deber oficial acercaron en un momento histórico y que, al presente, los descendientes de uno de ellos se ufanan de considerarse como herederos de una honrosa página diplomática de su patria.

Me halaga la esperanza de que Vuestra Excelencia, digno descendiente de aquel prócer benemérito, cuyo nombre es todavía repetido con el religioso respeto con que aquí alentóse siempre el espíritu insurrecto y el patriotismo abnegado y heroico, apreciará con la misma intensidad el significado americanista del documento que hoy me complazco en llevar a sus manos.

No terminaré, señor Secretario, sin manifestarle cuán viva es mi satisfacción al iniciar mis funciones diplomáticas en un país que me sugiere tantos motivos de honda simpatía. A ellos ya puedo agregar—como feliz augurio de la cordialidad de relaciones oficiales y personales que me cabrá el honor de cultivar con Vuestra Excelencia—el conocimiento que he adquirido, en los pocos días que llevo en esta ciudad, de las dis-

(Continúa en la página catorce)

LA LEY DE LOS REGISTROS

Se reunión ayer en Palacio el Consejo de Secretarios.

El señor Presidente expuso que, aun cuando no se encontraba todavía completamente restablecido, había convocado a sesión por su deseo de que no dejen de celebrarse semanalmente, y preguntó a los señores Secretarios—de los cuales excusaron su asistencia los de Estado e Instrucción Pública—si tenían algún asunto urgente de que tratar.

Todos respondieron negativamente, y entonces el general Machado felicitó al Secretario de Gobernación por las demostraciones de simpatía de que fué objeto durante su reciente viaje a Camagüey, añadiendo que le satisfacía mucho cuanto elogio se hiciera de la actuación de sus colaboradores.

Inmediatamente se dió por terminada la sesión oficial del Consejo, pero los señores Secretarios quedaron reunidos con el Jefe del Estado por desear éste consultarles acerca de la Ley de los Registros, siendo muy probable que a ese fin se vuelvan reunir con él mañana, lunes.

La impresión predominante sobre la citada ley es que el señor Presidente la considera buena en algunos aspectos y reprobable en otros, por lo cual únicamente la sancionará si dentro del plazo que tiene para resolver el asunto, los señores congresistas aprueban otra ley que deje sin efecto ésta en los extremos con los cuales no está conforme, o si de cualquier otro modo—que es lo que se está estudiando—se puede lograr el mismo resultado, es decir, que no surtan efectos determinados artículos de la Ley actualmente pendiente de resolución del Ejecutivo.

Es probable que mañana lunes, se reunan las Cámaras para tratar del asunto. El plazo del Presidente para resolver vence el día 2 (martes) a las 12 de la noche.

Los representantes señores Alfiegro, Tomás, Soto Izquierdo, Santacruz Pacheco y García Montes, estuvieron ayer en Palacio, y creemos que su vista se relacionó con esta cuestión. Asimismo entendemos que

(Continúa en la página catorce)

CINCO MIL LIBROS MEXICANOS FUERON ENVIADOS A ESPAÑA

Constituyen un obsequio que los estudiante de México hacen a los de universidades españolas

RECLAMACION A LOS E. U.

La origina la muerte del general mexicano F. U. Gómez, ocurrida en 1916 en el combate de Carrizal

EXCURSIONISTAS ALEMANES

Mas de setecientos lotes de terrenos laborables, sembrados por varios miles de braceros

CIUDAD DE MEXICO, febrero 27.—(S. R.)—En la suntuosa velada efectuada en el Casino Español se entregaron a la Colonia Ibera cinco mil libros de autores mexicanos con que los estudiantes de aquí obsequian a los de las Universidades españolas en prueba de amistad.

Con esto queda desmentido el rumor de que los estudiantes mexicanos estaban dispuestos a rendir un completo boycott contra las Universidades de España.

LA WESTERN UNION HARA EL SERVICIO DEL GOBIERNO MEXICANO

CIUDAD DE MEXICO, febrero 27.—(S. R.)—La Secretaría de Comunicaciones ha celebrado un convenio muy importante y favorable con la poderosa Compañía Western Union Telegraph Company, de Nueva York, faltando sólo la aprobación del Presidente para ponerlo en vigor. Mediante este convenio las comunicaciones entre México y los Estados Unidos serán más rápidas y económicas.

NUEVO POZO PETROLERO

CIUDAD DE MEXICO, febrero 27.—(S. R.)—Anteanoche brotó un nuevo geyser de petróleo en el lote número 31 de los Ferrocarriles Nacional de México, con una producción diaria de dieciocho mil a veinte mil barriles.

LLEGARON LOS EXCURSIONISTAS

CIUDAD DE MEXICO, febrero 27.—(S. R.)—Después de haber sido recibidos en el puerto de Veracruz y de darle la bienvenida en nombre del Gobierno, hoy llegaron a esta capital los excursionistas alemanes.

La Cámara de Comercio ha organizado una serie de festejos en honor de las personas que forma dicha excursión.

FIESTA DEL ARBOL

CIUDAD DE MEXICO, febrero 27.—(S. R.)—Con la mayor brillantez efectuóse ayer en el Distrito Federal solemnemente la fiesta del árbol.

(Continúa en la página catorce)

UN HOMENAJE A LA MEMORIA DEL SEÑOR MARQUES DE SANTA LUCIA, EN CAMAGUEY

En el Caimito se vendieron veinte fracciones del número agraciado con el premio mayor en el último sorteo de la Lotería Nacional. Dos casas de tabaco quemadas. Otras noticias

(POR TELEGRAFO)

CAIMITO, febrero 27.—DIARIO DE LA MARINA.—Habana.—En el café el "Centro Obrero", de esta localidad, se vendieron veinte fracciones del premio mayor, siento todos los afortunados personas pobres.—**Valdés**, corresponsal

CAMAGUEY, 27 febrero.—DIARIO, Habana.—Con motivo de cumplirse mañana el aniversario de la muerte del eximio patriota Salvador Cisneros Betancourt, Marqués de Santa Lucía, tendrá efecto—a las 8 de la mañana—una peregrinación a su tumba.

Partirá de la Casa Ayuntamiento y en ella tomarán parte fuerzas de policía, bomberos, la Banda Municipal y niños de las Escuelas Públicas.

En el cementerio hará uso de la palabra, en nombre de la ciudad, el conocido orador Sr. Francisco de Miranda.

El Sr. Alcalde Municipal ha dirigido una alocución al pueblo invitándolo al acto y a que lleve flores a la tumba del inolvidable camagüeyano, que fué Presidente de la República en armas.

Ha causado honda pena en esta sociedad la noticia del fallecimiento del niño Rodolfo Cervigón Socarrás, hijo de los distinguidos esposos Isabelita Socarrás y Rodolfo Cervigón, tan estimados aquí.

Reciban nuestro sentido pésame.

Herrera.

REUNION DE AGENTES DE FORD

(POR TELEGRAFO)

SANTA CLARA, febrero 27.—DIARIO DE LA MARINA.—Habana.—En el hotel "Santa Clara" acaba de efectuarse un convenio provincial de agentes de la Ford Motor Company, verificándose después un suculento almuerzo que fué presidido por Andrés Gahagan, subgerente de la sucursal en la Habana, quien explicó los fines de la compañía como medio de ensanchar el negocio. Mr. Warner, jefe del Departamento de Publicidad Artística y conocedor de la ciencia del anuncio, demostró la importancia que tiene en el comercio moderno.

Mr. Doud, jefe del Departamento de Camiones y Tractores, explicó sus diversos usos análogos.

Ildefonso Núñez, subagente local, cumplimentó a la prensa.

Fiol Cabrero, de Cienfuegos, pronunció una magnífica conferencia y Quesada, de Esperanza, dió a conocer las experiencias en un brillante trabajo

La convención ha resultado un franco éxito.—**Alvarez.**

AFECTUOSOS HOMENAJES AL GOBERNADOR DE ORIENTE

MANZANILLO, febrero 27.—DIARIO, Habana.—Acompañado de significadas personalidades políticas llegó esta tarde a las 5, el Sr. Gobernador Provincial Barceló, tributándosele por el pueblo de Manzanillo un caluroso y entusiástico recibimiento, organizándose una manifestación que recorrió las principales calles, dando vítores vivas a la primera autoridad provincial.

El Sr. Barceló se aloja en el Hotel Casa Blanca.

Esta noche se le ofrecerá un banquete en el restaurant "El Gato Negro" al que asistirán más de 300 comensales. Después se celebrará un soberbio baile en el Círculo Manzanillo.

El número de los fuegos artificiales preparado para esta noche ha de llamar la atención, así como la espléndida iluminación dispuesta al

(Continúa en la página catorce)

PRONTO FUNCIONARA EN ESTA REPUBLICA LA CAJA NAC. DE AHORRO POSTAL

El reglamento de la misma ha sido elevado ya al señor Presidente de la República

Hace algún tiempo dimos cuenta de haber sido encomendada al representante doctor Juan Espinosa, autor de la ley por la cual fué creada la Secretaría de Comunicaciones, y al Secretario de la Presidencia, doctor Viriato Gutiérrez, la reglamentación del articulado de dicha Ley referente a creación de la Caja Nacional de Ahorro Postal.

Hoy podemos informar que el proyecto de reglamento ha sido ya elevado al Presidente de la República por los doctores Espinosa y Gutiérrez, y que contiene, entre otras las siguientes disposiciones:

FUNCIONAMIENTO Y ADMINISTRACION

La Caja funcionará bajo el control de la Secretaría de Comunicaciones, por medio de un Consejo de Administración que integrarán el Secretario de Hacienda, un Director de Banco radicado en Cuba, un delegado de entidad obrera cubana y el inspector nacional de Segunda Enseñanza, como vocales. El Presidente del Consejo será el Secretario de Comunicaciones.

Las operaciones de la Caja se efectuarán por intermedio de las Administraciones de Correos habilitadas para expedir giros, estando a cargo de la oficina central abrir cuentas corrientes nominales en favor de toda persona a cuyo nombre se depositan fondos a título de ahorro, y entregar una Libreta de Ahorro Postal donde se anotarán los depósitos y reembolsos así como los intereses devengados. Estos últimos se capitalizarán anualmente.

SOBRE DEPOSITOS

Los fondos depositados en la Caja Nacional de Ahorro Postal no podrán ser transferidos, enajenados ni embargados, no pudiéndose tampoco dar en prenda la Libreta de Ahorro Postal.

Ninguna persona o entidad podrá ser beneficiaria de más de una de dichas libretas, estableciéndose pena de pérdida de todos los intereses a favor de la institución para los casos de infracción.

El depósito inicial podrá ascender hasta doscientos pesos, pero en lo sucesivo no se admitirán depósitos menores de un peso ni mayores de quince por semana. Cuando se haya alcanzado un límite de $3.000 no habrá derecho a nuevos depósitos; y si por alguna razón se hicieren el excedente no percibirá intereses. Estos serán no menor del tres por ciento y se fijarán anualmente por el Consejo de Administración, con la

(Continúa en la página catorce)

Doctor Juan Espinosa

LA INDEPENDENCIA DE LAS I. FILIPINAS

Un ex-diplomático americano pronunció una conferencia en Manila, tratando del asunto

EL PROBLEMA DEL PACIFICO

Las Filipinas desempeñarán un gran papel en el futuro de los difíciles problemas del Pacífico

MANILA, febrero 27 (U. P.)—Harry Monganthau, ex embajador de los Estados Unidos en Turquía, ha pronunciado hoy una conferencia en la Universidad Filipina, diciendo a los estudiantes de la institución que los problemas británicos y japoneses en el Pacífico, que podrían llegar a constituir una entente entre ambas naciones, son una amenaza para las islas Filipinas.

"Ni Japón ni Gran Bretaña—dijo Monganthau—atacarán a los Estados Unidos, pero si la India se sublevara contra Inglaterra y el Japón se decidiera a atacar los intereses rusos en Asia, y sobreviniera entonces el conflicto del Extremo Oriente con las dos naciones más interesadas en esos territorios, Japón solicitaría de los británicos libertad de acción para invadir las Islas Filipinas, a menos, desde luego, que Norte América se mostrara parte en la lucha.

Monganthau sostuvo que las Filipinas desempeñarán un gran papel en lo futuro de la situación mundial en el Pacífico y aconsejó que debía lograrse una compenetración del pueblo de las islas con los Estados Unidos, para su mayor seguridad.

Después de anunciar que la aventura de la independencia significaría una arriesgada aventura, hasta el extremo de compararla a un viaje marítimo de una nave sin piloto, Monganthau se declaró partidario de dicha independencia siempre que se obtuviera con la absoluta cooperación de los Estados Unidos.

LA COMPAÑIA DE MARIA GUERRERO SE DISPONE A SALIR PARA LA HABANA

(DE NUESTRA REDACCION EN NUEVA YORK)

Nos comunican de Madrid, que la gran compañía dramática de María Guerrero y Fernando Díaz de Mendoza, que actualmente trabaja en el Teatro de la Princesa de la Capital de España, ha comenzado sus preparativos para emprender un nuevo y largo viaje por América. La compañía se propone debutar en la Habana el día 3 del próximo mes de Abril, no estando aún decidida la obra del debut. En la compañía, que es tan selecta como de costumbre, figura como estrella, junto a los citados príncipes del teatro español, su sobrina, la genial actríz María Guerrero López, que durante la presente temporada en Madrid ha obtenido los más grandiosos éxitos. La temporada de la Habana terminará el 30 de Abril, saliendo entonces la compañía para Tampa, donde dará siete funciones. Desde Tampa saldrá para Nueva York, donde una importante empresa norteamericana ha contratado a los famosos artistas para otras siete funciones nocturnas y tres matinées, que se celebrarán durante la semana del 17 al 23 de mayo. Terminada la primera temporada en Nueva York, que se espera constituya una gloriosa serie de triunfos para España y su teatro, la compañía saldrá para Puerto Rico, Santo Domingo, Venezuela y otros países de Sur América.

La Guerrero estrenará en la Habana varias obras de supremo interés artístico, y entre ellas las últimas de Benavente, Linares Rivas, Juan Ignacio Luca de Tena, Marquina, y los hermanos Machado, que tan extraordinarios éxitos acaban de tener en Madrid.

ZARRAGA.

FELICITACION AL PRESIDENTE DE LA REPUBLICA DOMINICANA

El señor Presidente de la República dirigió ayer el siguiente cablegrama:

Habana, febrero 27 de 1926.

Excelentísimo señor Presidente de la República Dominicana.

Santo Domingo.

Interpretando los sentimientos del Gobierno y pueblo cubano me honro en transmitir a vuestra excelencia sus congratulaciones con motivo de la gloriosa fecha nacional que hoy se conmemora a la que uno complacido las mías personales y formulo sinceros votos por vuestra ventura personal y por el engrandecimiento de la nación dominicana.

GERARDO MACHADO, Presidente de la República de Cuba".

LA SALUD DEL GENERAL MACHADO

Ayer tarde fué nuevamente el Jefe del Estado al Hospital Militar de Columbia para hacerse una nueva radiografía. Le acompañaron su médico doctor Carlos Enrique; el Jefe del Ejército y los Secretarios de Justicia y Obras Públicas.

El señor Presidente pasó el día bastante bien.

FALLECE EN ROMA EL CARDENAL SILI, PRIMO DE GASPARRI

Con este fallecimiento son ya siete las vacantes que hoy existen en el sacro colegio

PROXIMO CONSISTORIO

Es probable que en éste, sólo sean creados dos o tres nuevos cardenales, ignorándose la fecha

NOMBRES QUE SE CITAN

El capítulo de Malinas pide fondos para construir el mausoleo al cardenal Mercier

ROMA, febrero 27. (A.P.) Ha fallecido víctima de larga enfermedad, el Cardenal Sili, que era primo del Cardenal Gasparri, Secretario de Estado del Vaticano.

SIETE VACANTES EN EL SACRO COLEGIO CARDENALICIO

ROMA, febrero 27. A. P. Con la muerte del Cardenal Sili, son siete las vacantes existentes en el Sacro Colegio Cardenalicio que está compuesto de 34 Cardenales italianos y 31 extranjeros. Como es costumbre de los Pontífices no llegar nunca al "plenum" de miembros, es probable que sólo cree dos o tres nuevos purpurados en el próximo Consistorio, cuya fecha de celebración no se ha señalado todavía.

Como es natural, háncense grandes conjeturas de quienes serán los nuevos príncipes de la Iglesia. El Mayordomo Papal, Monseñor de Samper, está considerado como uno de los más probables para recompensarle con la púrpura cardenalicia al cabo de las fatigas del Año Santo. Por la misma razón suena el nombre de Monseñor Caccia Dominioni, maestro de cámara.

Otro de los prelados mencionados es Monseñor Carlo Perossi, hermano del gran compositor, que durante 10 años ha sido asesor del Sumo Pontífice, ya que los dos prelados que le precedieron en ese cargo, monseñores Sbarretti y Serafini, fueron ambos proclamados cardenales a los tres años de desempeñarlo.

También tiene grandes posibilidades de recibir el capelo cardenalicio monseñor Canolosti, que durante doce años fué secretario de la Congregación de los Santos Sacramentos.

Pero, entre los citados, Monseñor de Samper está considerado como el más indicado. Nació en Colombia y, por lo tanto, si recibe la púrpura la América Latina tendrá otro representante más en el Sacro Colegio Cardenalicio.

También suenan los nombres de algunos arzobispos de los Estados Unidos, el Canadá y Australia; aunque hasta ahora los comentarios que acerca de ellos se hacen son un tanto vagos. Australia cree que debe gozar del privilegio de hacerse representar en el Sacro Colegio, ya que no lo está desde la muerte del Cardenal Moran, y a este respecto cuenta con la fuerte candidatura de monseñor Mannix, arzobispo de Melbourne, muy conocido por sus actividades en relación con la liberación irlandesa.

EL CAPITULO DE MALINAS PIDE FONDOS PARA CONSTRUIR EL MAUSOLEO DEL CARDENAL MERCIER

MALINAS, Bélgica, febrero 27. A. P. Después de llegar a un acuerdo con las autoridades civiles, el Capítulo de Malinas ha hecho un llamamiento al público para que aporte los fondos necesarios para erigir en la Catedral de St. Rombaut el mausoleo del fallecido Cardenal Mercier. Proyéctase construir una cripta accesible al público con un altar y "columbarium" en cuyo centro estará la tumba del Cardenal.

TELEFONOS DEL "DIARIO"

PARA QUEJAS Y SUBSCRIPCIONES LLAMESE A LOS NUMEROS

M-8404 y A-5334

Pts. 10.000,00

Y UN CAMAROTE DE LUJO PARA CINCO PERSONAS.

IDA Y VUELTA

VIAJES GRATIS A ESPAÑA Y FRANCIA

LOS FACILITA EL

DIARIO DE LA MARINA

SUSCRIBASE.

Corte el Cupón que insertamos diariamente. Cada diez Cupones se canjean por un vale numerado.

EL SORTEO SE CELEBRARA EL 13 DE JUNIO

$ 14.000,00

REPARTIDOS EN LOTES DE $350 Y CUARENTA PASAJES DE PRIMERA.

IDA Y VUELTA

CUPON

VIAJES A ESPAÑA Y FRANCIA

Diez cupones dan derecho a UN VALE NUMERADO para el sorteo de cuarenta pasajes individuales, de ida y vuelta, con $350 de dieta por persona, y uno familiar para cinco personas, en camarote de lujo, con 10.000 pesetas.

De las BASES para la distribución de premios:

9a—Los favorecidos con estos premios, presentarán en la Administración del DIARIO DE LA MARINA el vale premiado, cuyo nombre, escrito en el mismo, habrá de corresponder a la matriz que queda archivada.

10a—Los poseedores de los vales premiados podrán traspasar sus derechos a otra persona, cumpliendo los requisitos legales de cesión.

11a—El DIARIO DE LA MARINA tendrá el derecho de exigir a los premiados la debida identificación. (Véase al dorso)

IMPORTANTE.—Todas las cartas referentes a los Obsequios del DIARIO y las que contengan cupones para canjear, diríjanse así: DIARIO DE LA MARINA, Apartado 1010.—Departamento de Obsequios. Habana.

M.E.C.D. 2016

POR LOS JUZGADOS

AYER A MEDIO DIA, VARIOS INDIVIDUOS ASALTARON A UN CARRERO EN PRADO Y VIRTUDES, ROBANDOLE 40 PESOS

Ante el Secretario de Gobernación, un ex-vigilante de la policía Nacional acusa a un teniente de dicho cuerpo de falsedad en documento oficial.—Noticias de los juzgados

El día 12 de diciembre próximo pasado recibió el Secretario de Gobernación un escrito firmado por el exvigilante de la Policía Nacional número 1617, nombrado Oscar Kessel Mena, de la Octava Estación de Policía, en el cual se acusa de falsedad en documento oficial, señor Teniente del mismo cuerpo, señor Miguel Angel Rodríguez.

Expone el denunciante que el día 4 del citado mes de diciembre, el Teniente Rodríguez hizo constar en el libro borrador número 342, de la Octava Estación, en el turno de 12 de la noche a seis de la mañana, que él se encontraba presente en el pelotón, habiéndosele dado el servicio de las postas 3 y 5, de dicha demarcación.

Agrega que, horas después, en el recorrido del Teniente Rodríguez, de 3 a 5 de la mañana, aquél le reportó por abandono de posta, siendo también ello una falsedad.

Y funda este extremo en que en la Estación de Policía había un certificado suscrito por el doctor Francisco Acosta, médico de la policía, dándosele de baja por enfermedad y que por lo tanto no podía él aparecer en actos del servicio como el que hace constar el Teniente Rodríguez.

Termina diciendo el denunciante que son testigos de tales hechos los vigilantes números 1017, Tomás Gálvez y 708, Marcelino Gener.

Días después, al terminarse la formación de expediente al vigilante Késsel por abandono de posta, la Secretaría de Gobernación acordó su expulsión del cuerpo.

Pero en vista de esta denuncia, el Secretario de Gobernación la pasó al Jefe de Policía, quien comisionó al Capitán Inspector del Segundo Distrito, señor Félix Pereira Medina, para que investigase lo que hubiese de cierto.

Este capitán-inspector, fungiendo de Juez investigador, comprobó los hechos denunciados por Kessel.

Dice haberle tomado declaración a los vigilantes citados como testigos, los cuales le manifestaron no haber visto en el pelotón a la hora indicada del día mencionado, al policía Kessel. Iguales manifestaciones hizo el policía número 1755, Julián Landa Flores.

También informó el capitán Pereira que a Kessel se le instruyó el expediente número 141.443, por Infracción del Caso quinto de la Tabla de Penas, expediente que dió por resultado la expulsión del cuerpo de aquél.

Que es cierto que en la estación de policía de la octava demarcación se hace constar lo del certificado médico presentado por Kessel con unas cuantas horas antes a la en que aparece como de servicio y más tarde reportado por abandono de posta.

Que interrogado todos los policías pertenecientes al pelotón de Kessel, y por tanto, el que dirige el Teniente Rodríguez, aquellos manifiestan no haber visto a Kessel en el grupo, ni de servicio.

Que interrogado el Teniente Rodríguez, éste le dijo que lo del certificado médico había sido una sorpresa del vigilante Kessel al doctor Francisco Acosta y que era cierto se había personado para el servicio el día 4 de diciembre y que lo había reportado por no haberlo hallado en las postas 3 y 5, dadas a su custodia.

Con la denuncia de Kessel al Secretario de Gobernación y con el informe presentado por el Capitán Pereira, se ha dado cuenta al Juez de Instrucción de la Sección Tercera, por existir un delito de falsedad.

ASALTO Y ROBO EN PLENO DIA, EN PRADO Y VIRTUDES

Encontrándose en la esquina de Blanco y Animas, los policías números 1704, 845, 491 y 372, vieron el auto número 7106, ocupado por varios individuos de la raza de color, los cuales eran perseguidos por un individuo conductor de un carretón de una fábrica de gaseosas, por lo que detuvieron a aquél, y a unos cuantos de sus ocupantes, no así a los demás, por haberse dado a la fuga.

Los detenidos se nombran Juan Aldama Martínez, de la Habana, de 18 años y vecino de Ferrero número 15, Cecilio Cardose Mirabal, de la Habana, de 17 años y vecino de Facciolo número 12 y Lucio Amable Torres, de la Habana, de 34 años, vecino de San Miguel número 228, y chauffeur del automóvil citado.

Los dos primeros individuos, momentos antes, siendo las doce y treinta del día, mientras el español José María Blanco Fernández, de 32 años de edad, vecino de Buenos Aires número 29, Cerro, dejaba en un establecimiento unas cajas de gaseosas, le asaltaron el carretón, llevándose del pescante del mismo un saquito en el cual tenía guardados cuarenta pesos en niqueles, dándose a la fuga por la calle de Virtudes, hasta la esquina de Consulado, donde tomaron el automóvil de Amable emprendiendo la fuga.

Dentro de la máquina fueron ocupados un pedazo de camisa, color azul, una sevillana, un cincel, un punzón y una cegueta, perteneciendo lo primero, según declaración de los detenidos, a un individuo apodado "El Cegato".

Los acusados manifestaron que los autores del asalto y robo lo habían sido tres sujetos que conocen por los nombres de El Cegato, Argudín y Yera, los cuales se dieron a la fuga.

Presentados al Juez de Instrucción de la Sección Segunda, dijo el chauffeur que él ignoraba que los que le alquilaron la máquina habían cometido el delito y los otros dos, también negaron.

Todos fueron remitidos al Vivac.

EXPEDIENTES EXTRAVIADOS

La Sala Segunda de lo Criminal de la Audiencia de la Habana, remitió ayer al Juzgado de Instrucción de la Sección Segunda, testimonio de lugares de la causa número 504 del año próximo pasado, del Juzgado de Instrucción de la Sección Cuarta, por infidelidad en la custodia de documentos oficiales.

Resulta que los expedientes relativos al incidente de embargo de bienes hecho en dicha causa y que aparecen remitidos a la Audiencia, por el Secretario Judicial, señor Toscano, se han extraviado, ignorándose cómo y por quién.

DOS VECES LE HAN ROBADO

A la policía dió cuenta ayer John Freeland, de Estados Unidos, de 50 años, vecino de la habitación número 126 del hotel sito en Amistad y San Rafael, que hace varios días le fué robado de su habitación un elefante de juguete que aprecia en la suma de cuarenta pesos, pero que ayer notó que del bolsillo del pantalón, le habían sido sustraídos varios billetes de banco que hacen un total de cuatrocientos cuarenta pesos, no sospechando de persona alguna.

DIO DOS CHECKS SIN FONDOS

Por los policías números 18 y 28, fué detenido ayer Jack Yellen, de los Estados Unidos, de 23 años, viajante y vecino del hospedaje Santa Fe, sito en Amistad entre San Rafael y San José, a petición del español Enrique Raxach Pompeya, de 31 años, vecino de San Rafael número 14 y encargado del cabaret Tokio.

Este último dijo a la policía que Freelan había hecho unos gastos en el cabaret que importaban $71.00, entregándole para el pago de dicha cuenta dos cheks, uno por $50.00 y otro por $21.00, contra el First National Bank, de Miami.

Agregó que aceptó los checks, depositándoles en el National City Bank, pero que hace dos días este banco le devolvió los referidos checks por haber sido informados por el banco de Miami, Fla., que dicho individuo nunca había tenido fondos en dicha institución.

El acusado fué remitido al Vivac.

DENUNCIA DE ESTAFA

Antonio Pérez Pérez, empleado y vecino de Egido número 21, presentó ayer una denuncia por escrito en el Juzgado de Instrucción de la Sección Segunda.

Dice que el 9 de marzo de 1925 convino con Eulogio González Rascon, dueño de la quincallería y joyería "El Oriente", sito en su domicilio, trabajarle como operario, criado de manos y cocinero, por $80.00 al mes.

Que con motivo de que quería hacer unos ahorros para establecerse en el comercio, todos los meses le daba a guardar al González, la cantidad de $70.00, llegando a acumularle la suma de $805.00. Pero que ha visto en los periódicos un edicto de un juzgado municipal, en el que se anuncia que el día 4 de marzo próximo serán rematados los bienes del González, por denuncia hecha por el hermano de éste, llamado Benito.

Cree el denunciante que ambos hermanos, de acuerdo, lo que quieden es burlarse de él, estafándole los ochocientos cinco pesos.

PRESUNTOS AUTORES DE UNA ESTAFA, DETENIDOS

Por la policía de San Diego del Valle, donde se les detuvo, fueron presentados al Juez de Instrucción de la Sección Tercera, Rafael Pérez y Pablo Echevarría, como presuntas autores de la estafa de $3,000.00 hecha hace unos días a la sucursal del Banco del Canadá, sita en Monte número 160, hecho del que ya dimos cuenta en su oportunidad.

Echevarría está procesado por el Juez de Instrucción de Santa Clara, en una causa que se le sigue allí por el delito de estafa.

Ambos detenidos fueron remitidos al Vivac.

ESCOBERO LESIONADO

Por el doctor Núñez, médico de guardia en la casa de salud "La Covadonga", fué asistido ayer de la fractura del antebrazo izquierdo, Raúl González Batallón, de la Habana, de 19 años y vecino de Bella Vista número 17, Cerro, lesión que se causó en la fábrica de escobas sita en Zanja número 68, al saltar un madero que había colocado en una máquina.

Srta. Llap Halla Vicks Magnífico Para Bronquitis

Habanera padeció también de garganta irritada y la curó con este remedio externo

UNGUENTO VAPORIZANTE QUE SE FROTA AL ACOSTARSE

Ya miles de cubanos han aprendido a usar un tratamiento, sin medicina interna, para las afecciones catarrales, desde que se trajo el Vicks VapoRub aquí. La señorita Josefa Llap, por ejemplo, popular costurera de la calle San Salvador número 9 y medio, Habana, comunica la siguiente experiencia que tuvo con este moderno tratamiento externo:

"Había usado toda clase de medicinas para un ataque de bronquitis con garganta adolorida, sin resultado alguno. Me froté el Vicks Vapo Rub y la irritación de la garganta en seguida desapareció. Pronto me sentí bien otra vez. En verdad, el Vicks es un remedio maravilloso."

Eficaz Inmediatamente

En casos de catarros, tos, garganta irritada o bronquitis, simplemente frótese el Vicks sobre la garganta y el pecho a la hora de dormir, y cúbranse estas partes con una doble franela caliente. Los ingredientes se vaporizan con el calor del cuerpo y son inhalados directamente a las partes inflamadas del aparato respiratorio, aflojando la flema y despejando las vías respiratorias.

Al mismo tiempo, el Vicks penetra por los poros y estimula la piel como una cataplasma a la antigua, extrayendo el enconamiento y el dolor; con esta acción ayudando a los vapores inhalados a deshacer la congestión. La mayoría de los catarros ceden antes del amanecer con esta doble acción directa.

Catarros de los Niños

Las madres con niños pequeños prefieren en particular el Vicks porque este ungüento se aplica externamente y no hay peligro de desarreglarles los delicaditos estómagos, como suele suceder cuando se administra tanta medicina interna. Las propiedades antisépticas y curativas que posee, hacen del ungüento una excelente aplicación para quemaduras, cortaduras, golpes, diviesos, dolor de cabeza y otras afecciones de la piel.

En dos tamaños—en toda droguería y botica.

VICKS VAPORUB

Para Toda Afección Catarra

La Neuralgia es un tormento.

MENTHOLATUM

eficaz e inofensivo, está al alcance de todos.

Siempre Imitado: Nunca Igualado

Apollinaris

Fué, es y será, la reina de las aguas de mesa

ORDENES AL M-7133

EL DR. EUSEBIO HUMARA

Víctima de un fulminante y gravísimo ataque de apendicitis, fué asistido días pasados en la Quinta de Dependientes, nuestro querido amigo y reputado anestesista de dicha Casa de Salud, doctor Eusebio Humara.

Reconocido por el doctor Félix Pagés, eminente cirujano de la mencionada Quinta, diagnosticó un caso sumamente grave de apendicitis.

Fué llevado a la mesa de operaciones acto seguido, siéndole practicada la operación por el doctor Pagés, auxiliado por el joven y notable cirujano doctor Manuel González Alvarez y haciéndose cargo de la anestesia local y general el doctor Adolfo González.

La operación se practicó en circunstancias especiales, resultando de ella que el apéndice se hallaba en estado de peritonitis y con principio de gangrena.

Días de suma gravedad ha pasado el doctor Humara, pero gracias a Dios y a la intervención rápida y eficaz del doctor Pagés, ya se encuentra fuera de peligro.

En el hermoso pabellón "Pérez Pérez" se halla recluído, siendo muchísimas las personas amigas del referido doctor Humara, que van allí a interesarse por su estado.

Deseamos que pronto se encuentre completamente restablecido el distinguido doctor, a quien mucho estimamos, y al doctor Pagés, orgullo y gloria de la cirugía cubana, le enviamos nuestra felicitación cordial por el nuevo triunfo quirúrgico que se acaba de anotar en su brillante carrera profesional.

DR. FELIPE GARCIA CAÑIZARES

Médico del Hospital San Francisco de Paula, Medicina General, Especialista en Engermedades Secretas y de la Piel.—General Aranguren 113 (antes Campanario). Consultas: lunes, miércoles y viernes, de tres a cinco. Teléfono M-6763. No hace vistas a domicilio. 357-28 fb

Dr. Gálvez Guillem

IMPOTENCIA, PERDIDAS SEMINALES, ESTERILIDAD, VENEREO, SIFILIS Y HERNIAS O QUEBRADURAS. CONSULTAS DE UNA A CUATRO

MONSERRATE, 41

ESPECIAL PARA LOS POBRES DE 3 Y MEDIA A 4

Digestivos à la Papaïna

TROUETTE-PERRET

Elixir - Jarabe - Vino

TROUETTE-PERRET

15, Rue des Immeubles-Industriels, PARIS

CALAMARES RELLENOS EN SU TINTA Y EN TOMATE

ANTONIO ALONSO, Hijos — Vigo, España.

Dr. Gonzalo Pedroso

CIRUJANO DEL HOSPITAL MUNICIPAL DE EMERGENCIAS

Especialista en Vías Urinarias y Enfermedades venéreas. Cistoscopia y cateterismo de los uréteres. Cirugía de Vías Urinarias. Consultas de 10 a 12 y de 3 a 5 p. m. en la calle Avenida de la República 254.

TODO VIGOR

Así es el hombre que a tiempo repone el desgaste de sus energías y nivela sus fuerzas tomando Píldoras Vitalinas, que renuevan la edad, remozan y hacen fuertes, ágiles y vigorosos a los hombres que se desgastan por cualquier razón. Para reponer fuerzas Vitalinas, Vitalinas.

Alt. 2 F.

PARA LA GRIANDERA Y DENTICION DEL BEBE

JARABE LACTOFOSFATO-SARRÁ

EN BUENAS FARMACIAS. 75 CTS.

A NUESTROS CLIENTES Y AMIGOS

LA DIANA

ALMACEN DE PAÑOS Y TEJIDOS

(Nuevo Suelo)

---DE---

MANUEL SEIJO Y Cía. S. en C.

SE HA TRASLADADO DE LA CALLE HABANA 111 Y 113 A RICLA No. 84 (ANTES MURALLA)

16 d28

VICHY

Manantiales del ESTADO FRANCÉS

VICHY HOPITAL

Afecciones del Estómago y del Intestino

VICHY CÉLESTINS

LA MEJOR AGUA DE MESA

VICHY GRANDE GRILLE

Enfermedades del Hígado y del Aparato Biliario

1/4 En todos los Cafés VICHY CÉLESTINS VICHY HOPITAL

Aperitivo higiénico - Digestivo ideal.

PARA SU NIÑO LECHE KEL LA MEJOR

A LOS PRIVILEGIADOS DE LA SUERTE PERO

¡¡DIABETICOS!!

Ponemos en cura antes de embarcar para que podáis disfrutar de las delicias de la mesa en Europa.

Heudebert

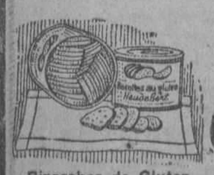

Productos franceses alimenticios y de régimen. De venta en todas las casas de víveres finos.

Casa Recalt, S. A.

Bizcochos de Gluten — Agentes. Apartado 275.

SERPENTINAS ALEMANAS "LIBORIO"

(MARCA REGISTRADA POR ESTA CASA)

Es la mejor serpentina que se recibe en Cuba, por la facilidad con que se desenrolla y por la calidad excelente del papel.

TENEMOS DE TODOS LOS TAMAÑOS A PRECIOS REDUCIDOS.

También tenemos gran cantidad y baratísimo: CONFFETI EN SACOS Y EN PAQUETES PEQUEÑOS, PAPEL CREPE DE TODOS LOS COLORES PROPIOS PARA ADORNAR CAMIONES, CARROZAS, FACHAADAS, PARA BAILES, ETC.

MANTONES DE MANILA

Fabricados de papel y pintados primorosamente. Es un trabajo verdaderamente artístico. Los hay desde 40 centavos hasta $10-00 uno.

PIDAN CATALOGO ESPECIAL ILUSTRADO DE EFECTOS DE CARNAVAL Y FUEGOS ARTIFICIALES QUE SE REMITEN GRATIS.

LIBRERIA "CERVANTES" DE R. VELOSO Y CIA.

AVENIDA DE ITALIA 62. APARTADO 1115. TELEFONO A-4958. HABANA.

2344 1d 28

DESFALCO DE 50 MIL PESOS A LA CUBAN RAILROAD

Lesionados al chocar ayer un camión y una guagua. Varias denuncias de estafa. Lesionados

En la Jefatura de la Policía Secreta se presentó ayer el sub-inspector señor Caral, Juan Francisco Camacho Menéndez, de Camagüey, de 27 años, vecino de Benavides número 30 en Camagüey, cajero de la Compañía de Ferrocarriles "The Cuba Railroad Company", a la que había desfalcado en más de $50.000.00. Como se halla reclamado por el Juzgado de dicha ciudad, fué remitido allá debidamente custodiado.

CHOQUE DE UNA GUAGUA Y UN CAMION

En la bifurcación de las carreteras de Bejucal y Managua, al bajar la loma, chocaron ayer el ómnibus número 11 que hace el servicio de pasajeros de la Víbora a Batabanó, que conducía el chauffeur Raúl Rojas Mayor, de 21 años, vecino del paradero de la Víbora y el camión del Tejar Cuba, número 17586, guiado por el chauffeur José Martínez Barrios, español, de 45 años, vecino de Avenida de Acosta número 3.

A consecuencia del choque resultaron lesionados los pasajeros del ómnibus Jesús González González, español, de 32 años, vecino de Línea y Zanja, en Naranjito, que sufrió contusiones en el torax con fractura de la quinta y sexta costillas izquierdas, y fenómenos de schock traumático y Margarita Martínez Rodríguez, de 34 años, vecina de Fernandina número 61, que sufrió contusiones leves en la región tibial izquierda. Ambos fueron asistidos en la casa de socorros de Arroyo Apolo.

Fué remitido al Vivac el chauffeur del ómnibus, Rojas por probarse que bajaba la loma a toda velocidad y sin preocuparse de si podría encontrar otro vehículo en su marcha.

CAYO DEL SEGUNDO PISO AL PATIO

Tomás Herrera, de Colón, de 25 años de edad, vecino de Omoa número 12, fué asistido por el doctor Escandell, médico de guardia en el primer centro de socorros, de una herida, como de diez centímetros de extensión situada en las regiones frontal y óculo palpebral derecha, fractura del brazo izquierdo y rodilla derecha, contusiones diseminadas por el cuerpo y conmoción cerebral.

Herrera se encontraba trabajando en la casa en construcción sita en Amargura número 76, cuando conduciendo un cubo de concreto, al llegar al segundo piso, perdió el equilibrio, cayendo al patio del edificio.

PICANDO AJOS

Al picar unos ajos con una hacha, se causó una herida por avulsión en el dedo índice de la mano derecha, Pedro Tomás Coro, de España, de 24 años y vecino de Baratillo número 2.

Fué asistido por el doctor Bolado, en el primer centro de socorros.

LE CAYO ENCIMA UN TABLON

José María Soto Martínez, de 28 años y vecino de Zanja número 97, fué asistido en el Hospital Municipal por el doctor Boudet, de una herida por avulsión situada en el dedo medio de la mano derecha, la que se causó trabajando en el taller de Lucena y San José, al caerle encima un tablón.

ASALTO Y ROBO EN LA VIBORA

La señora Georgina Funes Córdoba, de 37 años, vecina de Vista Alegre 38, en la Víbora, fué asaltada en San Anastasio, por dos individuos que le sustrajeron una cartera conteniendo objetos y dinero por valor de seis pesos. El vigilante número 1644, M. Penichet, arrestó a un individuo que corría por la calle San Anatasio, nombrado Enrique Parino Valdés (a) "Vivita", de 17 años, vecino de Villanueva y Pérez, que fué reconocido por la perjudicada como uno de los que la asaltaron. Fué remitido al Vivac.

La cartera no apareció por que la tiene el otro que se dió a la fuga.

Misión del Ayuntamiento, le exije le devuelva el dinero y por que se niega a ello, le dijo "que lo va a matar como a un perro".

CHEQUES SIN FONDOS

Denunció Jacinto Sanguily Aróstegui, de 30 años de edad, vecino de Bernaza número 29, que en su establecimiento de Obispo número 6, se presentó un individuo que encargó dos trajes que se le hicieron y al pagarlo, dió para ello un cheque contra el Royal Bank of Canadá, por valor de $115.00, que él admitió por decirle el cliente que era sobrino del Gobernador de la Habana. Le entregó la diferencia del valor del cheque a $63.00 importe de los dos trajes, resultando que no tenía fondos en el Banco el individuo en cuestión.

LE ENGAÑO

Diego Alvarez Martínez, de Puerto Rico, de 36 años y vecino de Marqués González número 47, denunció a la policía que hace poco le compró a Julio Cambo, de O'Reilly número 4, un automóvil de uso por valor de seiscientos pesos, que ya le ha abonado cien pesos, pero que el automóvil está inservible, por lo que se considera perjudicado.

PROCESADOS

Ayer lo fueron, por los distintos jueces de Instrucción de esta capital: Carlos Barrero Arenas, por hurto, con fianza de $300.00; Edelmiro Villar Fernández, por lesiones, con $200.00 de fianza; Candelario Sánchez por estafa, con $300 de fianza y Pedro Iglesias (a) El Diablito, por tenencia de instrumentos para el robo, señalándosele fianza de $500.00.

NOTICIAS DEL PUERTO

OTROS DIECISIETE SACERDOTES CATOLICOS HAN SALIDO DE MEXICO SIENDO DIEZ DE ELLOS EXPULSADOS

Por la tarde, el Rector del Colegio de Belén, y los Padres Maristas han costeado el precio de los pasajes de los sacerdotes españoles para que puedan seguir viaje a España

EL EDAM

Procedente de Rotterdam, vía Coruña y Vigo llegó al medio día de ayer el vapor holandés "Edam" trajo carga general y 102 pasajeros para la Habana y 159 en tránsito para México.

EL ESTRADA PALMA

El ferry Estrada Palma llegó ayer de Key West con 26 wagones de carga general.

ALTA RECAUDACION

Durante el mes de febrero que hoy finaliza, y en sus 23 días hábiles la Aduana de la Habana recaudó tres millones cuatrocientos mil pesos, lo que representa una alta recaudación.

EL SIBONEY

Procedente de New York llegó ayer tarde el vapor americano "Siboney" que trajo carga general y 128 pasajeros y 45 asiáticos.

Llegaron en este vapor el doctor Artro Bengochea, Abdón Cerqueda, Miguel Antonio Castillo, José Cape, Pablo de Lancella, María García, el escritor americano, Jules E. Goodman.

También llegó el pugilista de raza negra Cyril Quinton.

EL NORTH LAND

El vapor americano "North Land" llegó ayer tarde de Key West con carga general y 400 pasajeros en su casi totalidad turistas.

EL CUBA A VIGO

Cuando el vapor francés "Cuba" termine su viaje de excursión vendrá a la Habana para salir el día 30 de Marzo para el Havre vía Vigo, Coruña y Santander.

DEVUELTA

Por el Departamento de inmigración ha sido devuelta a los Estados Unidos la señora Anna Davidson, que ha pasado una temporada en Triscornia.

EL DR. RAFAEL MARTINEZ ORTIZ

En el vapor americano "North Land" llegó ayer tarde el Ministro de Cuba en Francia, doctor Rafael Martínez Ortiz, quien fué recibido por un grupo de sus amistades.

También llegaron los señores Marcial Sobrado, José González, Ignacio Otero y Rodolfo Solmadt.

17 SACERDOTES SALIERON DE MEXICO

Durante el día de ayer, llegaron procedente de puertos mexicanos del golfo los vapores "México" y León XIII" que proceden el primero de Veracruz y Progreso y el segundo de Veracruz.

En estos barcos han llegado 17 sacerdotes de los cuales 10, fueron expulsados por el Gobierno de México y los restantes salieron de aquel país por su propia voluntad.

Todos estos sacerdotes vienen con destino a la Habana y dos más seguirán viaje en el León XIII para España.

Los religiosos llegados en ambos barcos son PP. Crescencio Pajares, Demetrio Malpelo, Sebastián Marquinegui, Ignacio Urra-Azpilueta, Miguel Pons, y Victor Fabre, de nacionalidad francesa, que vienen con dos sobrinos, y todos los cuales llegaron en el León XIII.

También llegaron las religiosas Antonia Costa Adam, María Reboul, y Teresa Jiménez Arenas.

En el México llegaron los P. P. Epidoforo Martínez, José de los Mozos, Cipriano Barona, Santiago Rodríguez y Manuel Martínez, españoles y el cubanos Carlos P. Caballero.

Igualmente llegaron en el México los sacerdotes Ramón M. Orra, venezolano, Marcelino Vilela, español.

Como quiera que en los manifiestos de los mencionados barcos figuraban unos sacerdotes como expulsados y otros, salidos de México por su propia voluntad, el Comisionado de Inmigración Dr. Francisco Hernández, dió órdenes a los inspectores para que aclararan esos particulares, pues los que vienen como pasajeros pueden desembarcar libremente, mientras que, los que vengan como expulsados, trayendo pagados sus pasajes por el Gobierno de México tienen que ser comprendidos en el Decreto sobre la no admisión de expulsados.

Por lo pronto los que en tales condiciones llegaron en el León XIII, siguieron viaje a España; lo que llegaron en el México, pasarán a Triscornia.

El padre Caballero por su condición de cubano desembarcó libremente.

En la última hora de la tarde, el Rector de Belén y los padres Maristas y de la Congregación de la Misión, pagaron los pasajes de los sacerdotes españoles para que pudieran seguir viaje en el León XIII.

OTROS VIAJEROS

En el México llegaron además María Luisa Martínez e hijo, Josefina B. de Aguila, Teófilo Castillo, el Cónsul mexicano señor Rafael Ruega y familia, Luis A. Vidal.

También llegó en este vapor una compañía de artistas.

En el León XIII llegaron el marino mexicano señor Alfonso Urrutia, el profesor francés José Bonet Bresson, Luis Arman Sabaters, Severino González, y Santiago E. il.

EL "SENECA"

Procedente de Miami, llegó ayer el vapor americano "Séneca" que trajo 130 turistas.

EL TRANSPORTE NEPTUNO

El transporte italiano "Neptuno" llegó ayer de Port Arthur, con petróleo para la escuadra de su nación.

El solo Fosfato asimilable y que no fatiga el Estómago.

Infalible contra el Raquitismo, Debilidad de los Huesos, Crecimiento de los Niños, Amamantamiento, Preñez, Neurastenia, Exceso de Trabajo, etc., etc.

GLICEROFOSFATO GRANULADO ROBIN

(GLICEROFOSFATOS DE CAL Y DE SOSA)

Muy agradable de tomar en un poco de agua ó de leche. Para los Diabéticos se prepara bajo la forma de comprimidos.

Venta al por Mayor: 13, Rue de Poissy, Paris

Dr. Hernando Seguí

GARGANTA, NARIZ Y OIDO

PRADO 38; DE 12 A 3

371.—28 Feb.

DR. GARCIA AMADOR

Especialista de París, Berlín y Londres

PIEL, SANGRE, SECRETAS

Extirpación total de barros, lunares, manchas, verrugas y vellos por la Nieve Carbónica y Electrolisis. Curación rápida de las enfermedades secretas, por la Diatermia. San Miguel 21, entre Industria y Amistad. Consultas de 10 a 12 y de 4 a 6. Teléfono A-4561.

ESPEJUELOS

eficientes los obtendrá usted, si nos confía la graduación de su vista o si nos presenta la RECETA DE SU OCULISTA.

"EL ALMENDARES"

LA CASA DE CONFIANZA

PI Y MARGALL (Obispo) 54

Presidente Zayas (O'Reilly) 39 entre Habana y Compostela.

HABANA

Nota: Gratis enviamos catálogos de Espejuelos, Impertinentes, Gemelos, Microscopios, Telescopios, Barómetros y Termómetros.

ALHAJAS

Procedentes de empeños, realizamos, a precios de imposible competencia, infinidad de caprichosas alhajas en platino, oro y plata. Seguimos dando dinero a módico interés.

CAPIN Y GARCIA

CRUZ. U-2385

LA REGENTE NEPTUNO AMISTAD

VELLOS

Se garantiza su extirpación definitiva por la electrolisis.

(Sin peligro ni dolor)

Dr. C. Roca Casuso

Quistes Sebáceos, Granos, Manchas de la piel, Pecas. Masaje Vibratorio.

Ave. de la República No. 155. (San Lázaro).

De 1 a 4. Teléfono A-2285.

1912 alt. 14

M.E.C.D. 2016

CRONICA DE TRIBUNALES

IMPORTANTE RESOLUCION DICTADA POR EL TRIBUNAL SUPREMO EN LA QUE TRATA DEL JUICIO DE DESAHUCIO

Conforme al artículo 436 del Código Civil se presume que la posesión se sigue disfrutando en el mismo concepto que se adquirió, mientras no se pruebe lo contrario

EN EL SUPREMO

Promovido juicio de desahucio por Rafael Pérez Hernández y continuado por Alfonso Tabares Figueredo, contra Norberto Montero, José Perdomo y otros, sobre desalojo de la finca "Jesús, María y José", del Término Municipal de San Luis, el Juez de dicho término dictó sentencia por la cual declaró con lugar la demanda y condenó a los demandados al desalojo de la finca referida.

Confirmado este fallo por el Juez de Primera Instancia de Palma Soriano, Montero y Perdomo acudieron en casación por infracción de ley.

Pero el recurso no prospera, puesto que la Sala de lo Civil y de lo Contencioso-administrativo del Tribunal Supremo lo declara sin lugar, mediante las siguientes consideraciones:

Siendo ponente el Magistrado doctor Miguel Figueroa y Hernández.

"CONSIDERANDO: que el Juez de Primera Instancia no apoya su juicio exclusivamente en la certificación del Registrador de la Propiedad a que el motivo tercero, por error de derecho en la apreciación de la prueba, se contrae, para declarar que el actor tiene la posesión real de la finca, sino que se funda, además, en los documentos que en el expediente de deslinde de la propia finca, traído a la vista para mejor proveer, constan entre ellos, la escritura de venta que obra de la fojas tres a las cinco de los expresados autos, inscripta en el Registro de la Propiedad; por lo que no ha infringido el artículo quinientos noventa y seis de la Ley de Enjuiciamiento Civil en relación con el mil doscientos veinte del Código Civil en el supuesto que el motivo alega; y por idéntica razón no ha infringido tampoco la sentencia el quinientos setenta y seis de la Ley citada respecto a la eficacia probatoria de la escritura ante Chamizo de doce de agosto de mil novecientos diez y seis, a la que de igual modo el motivo alude, puesto que, como se ha visto, el criterio del Juzgador se ha formado también con elementos tomados de otro procedimiento, o sea, el traído a la vista para mejor proveer; respecto de los cuales, si bien los impugna el recurso en cuanto a sus efectos para acreditar la posesión por Tabares de la finca "Jesús, María y José", como al hacerlo no cita ningún precepto regulador del valor, fuerza o eficacia de ese medio probatorio, resulta la alegación destituída de fundamento; y tocante a la infracción que se dice cometida del artículo mil doscientos diez y ocho del Código Civil al no dársele el valor probatorio que les corresponde a los contratos de arrendamiento existentes entre Salomé Jiménez y Luis Hechavarría y la propia señora y José Pagliery y Crescencio Ferrer, así de haberse amparado a la propietaria de haberse amparado a la propiedad de la finca Majaguabo, en la nombrada "Jesús, María y José", el Juez no desconoce su eficacia, como tales documentos públicos, sino que examinándolos combinadamente con otros elementos de prueba, entre éstos, los que brinda el juicio de deslinde traído a la vista para mejor proveer, deduce de este exámen conclusiones de hecho distintas de las obtenidas por el recurrente con su particular criterio, que pretende así sobreponer al del Juzgador, lo que no es lícito hacer conforme a constante jurisprudencia; y por último, respecto a la prueba testifical, igualmente impugnada en el motivo, no citándose regla alguna de sana crítica establecida por la Ley o la jurisprudencia que haya sido infringida por el Juez, es visto que de acuerdo con repetidas declaraciones de este Tribunal, la susodicha alegación es improcedente, siéndole en su totalidad y por lo hasta aquí dicho el mencionado motivo tercero.

CONSIDERANDO: que el primer motivo del recurso, que cita como infringido el artículo mil quinientos sesenta y dos de la Ley de Enjuiciamiento Civil, es improcedente; así porque, amparado como está en el inciso primero del artículo mil seiscientos noventa de dicha Ley, no acata la declaración que acerca de los hechos del pleito hace la sentencia, ya que, afirmando ésta que el actor tiene la posesión real de la finca objeto del desahucio, el recurrente por su parte asevera que "basta una simple lectura de los autos para llegar a la convicción de que Alfonso Tabares Figueredo en el momento en que se le tuvo por parte en el procedimiento iniciado por Rafael Pérez Hernández no tenía dicha posesión" y que "este último no podía trasmitir una posesión que se le ha negado en el juicio", lo que haría el motivo inadmisible, como porque a Tabares en su carácter de causahabiente, aprovecha, sin duda, la posesión de su causante, toda vez que, conforme al artículo cuatrocientos treinta y seis del Código Civil, se presume que la posesión se sigue disfrutando en el mismo concepto que se adquirió, mientras no se pruebe lo contrario, y porque, en todo caso, se trata del traslado por el actor a otro de sus derechos sobre la cosa litigiosa, lo que constituye tan sólo un mero accidente procesal, admitido por la Ley, que no cambia la índole ni la procedencia de la acción ejercitada.

CONSIDERANDO: que el motivo segundo, con cita como infringido del artículo mil quinientos sesenta y tres, inciso tercero de la Ley de Enjuiciamiento Civil, es de igual modo improcedente, porque la adquisición por Tabares de la finca de cuyo desalojamiento se trata y su intervención en el juicio, donde se le ha tenido por personado y por parte, como interesado, a virtud del mencionado título, son circunstancias las necesarias para conceptuarlo causahabiente del actor y continuador de su persona en el juicio, con sus mismos derechos, y por tanto, aprovechándole todo lo que a su causante le hubiere favorecido, como es el requerimiento de que el motivo se ocupa: y esto sentado pretender la repetición de esa diligencia, porque fué instada por quien ya no es litigante debido a la cesión de que se hizo mérito, equivaldría a retrotraer el procedimiento, cosa que pugna abiertamente con los principios que informan la materia; de donde resulta que no se ha podido infringir el aludido artículo mil quinientos sesenta y tres de la Ley de Enjuiciar".

Firman los señores Juan Federico Edelmann, Presidente p. s. de la Sala; Rodrigo Portuondo, Adriano Avendaño, Gabriel Vandama y Miguel Figueroa, Magistrado; Alfredo G. Lebredo, Secretario.

Sentencia número 164. Diciembre 12 de 1925.

RECURSO DECLARADO SIN LUGAR

La Sala de lo Criminal del Tribunal Supremo ha declarado sin lugar el recurso de casación que estableció Juan Bosse, querellante particular, contra el fallo de la Audiencia de Oriente, que absolvió a la acusada Filomena Leonor Larre, propietaria y vecina de Santiago de Cuba, de los delitos de falsedad y estafa que le imputara el recurrente.

DESISTIMIENTO

Dicha Sala tiene a Francisco Orive Riaño, en su carácter de Presidente de la "F. Orive Comercial Company", acusadora particular, por desistido del recurso de casación que interpuso contra el fallo de la Sala Primera de lo Criminal de la Audiencia de la Habana, en causa seguida a Ernesto Costa Lareada y Alfredo Puig Fernández por supuesto delito de estafa por simulación de contrato.

SEÑALAMIENTOS EN EL SUPREMO PARA EL LUNES

No hay.

EN LA AUDIENCIA

IMPRUDENCIA TEMERARIA EN 23 Y G., EN EL VEDADO.—OTRAS PENAS QUE INTERESA EL FISCAL

El Fiscal de la Audiencia ha formulado escritos de conclusiones provisionales, interesando las siguientes penas:

Un año y 1 día de prisión correccional, por imprudencia temeraria de la cual resultó homicidio, para Andrés Ramos y la Fuente.

Los hechos origen de esta causa los relata así el Fiscal:

"En la tarde del día 14 de noviembre del pasado año, al intentar Antonio Pérez Pelaez atravesar para tomar un tranvía el andén izquierdo de la calle 23, esquina de la calle G, en esta ciudad, fué alcanzado y derribado violentamente al suelo por el automóvil "Cadillac" que manejaba el chauffeur Andrés Ramos y la Fuente, procesado, el cual conducía la máquina por su izquierda y sin tomar las precauciones extraordinarias que esta anormalidad recomendaba, en lugar de tanto tránsito; como consecuencia de las lesiones recibidas, el Pérez Pelaez hubo de fallecer poco después".

Seis meses de prisión, por uso de correspondencia para estafar, para Napoleón Guiñon Franco.

Tres años de reclusión, por falsedad en documento mercantil, para José Carlín Rebollo.

Cinco años, 5 meses y 11 días de presidio correccional, por hurto cualificado por el grave abuso de confianza, para Benigno Fernández Martínez.

SENTENCIAS

Se condena a Bautista Vázquez, por estafa, a 5 años, 5 meses y 11 días de presidio correccional.

Y a Pedro Torres García, por rapto, a 1 año, 8 meses y 21 días de prisión correccional.

Se absuelve a Francisco Domínguez, acusado de rapto. Defendió el doctor Francisco M. Casado.

PLEITO ENTRE COMERCIANTES

En los autos del juicio de mayor cuantía en cobro de pesos promovido por Manuel Fernández López contra Secundino Navarro Ventosa, ambos comerciantes de esta plaza, la Sala de lo Civil de la Audiencia ha confirmado el fallo del Juez de Primera Instancia del Oeste, que declaró con lugar la demanda y condenó al demandado a pagar al actor la cantidad de 2,276 pesos, 50 centavos.

SEÑALAMIENTOS EN LA AUDIENCIA PARA EL LUNES SALA PRIMERA

Tranquilino Fonte, por lesiones. Defensor: doctor Demestre.

Manuel Sánchez, por rapto. Defensor: doctor Morales.

Dámaso Planas, por rapto. Defensor: doctor Portela.

Arturo Valdés, por infracción de la ley postal. Defensor: doctor Demestre.

Manuel González, por disparos. Defensor: doctor Demestre.

Stanley J. Dyer, por estafa. Defensor: doctor Viurrum.

Félix A. García, por robo frustrado. Defensor: doctor Demestre.

Teodoro Rodríguez, por robo. Defensor: doctor Portela.

SALA SEGUNDA

Primitivo Martínez, por hurto. Defensor: doctor Mármol.

Juan M. Manuy, por robo. Defensor: doctor Mármol.

Tirso Díaz, por hurto. Defensor: doctor Barroso.

Gerardo Blanco, por tentativa de robo. Defensor: doctor Orta.

Pedro Bacardí, por amenazas. Defensor: doctor Enríquez.

Pedro García, por lesiones. Defensor: doctor Sainz.

Dolores Valdés, por estafa. Defensor: doctor Portela.

SALA TERCERA

José A. Gómez, por disparos. Defensor: doctor Sainz.

Benigno Torriente, por estafa. Defensor: doctor Blanco.

Ismael Rojas, por rapto. Defensor: doctor Lombard.

Victoriano Gutiérrez, por rapto. Defensor: doctor Aedo.

SALA DE LO CIVIL

Sur. Celia Roselló contra Vicente Muñiz. Mayor cuantía. Ponente: Fernández. Letrados: Sainz Silveira y Fiscal.

Centro. David Teishbre contra Aguileray Cedeño. Menor cuantía. Ponente: Echeverría. Letrados: Mejías y Socarrás.

Oeste. Manuel Alvarez contra Abelardo Bello. Mayor cuantía. Ponente: Echeverría. Letrados: Giralt y Casulleras.

Este. Balfour Williamson and Co. contra Domingo León. Mayor cuantía. Ponente: R. Acosta. Letrados: Camacho y Portela. Procuradores: Cárdenas y Ferrer.

Este. Banco Mercantil Americano contra Bergaza y Comp. Mayor cuantía. Ponente: R. Acosta. Letrados: Supervielle y Martínez. Procuradores: Miró y Roca.

Sur. Rafael Cobian contra Rafael Navergas. Mayor cuantía. Ponente: Llaca. Letrados: Hernández y Villaverde. Procuradores: Tobar y Meruelo.

Norte. Banco de Préstamos contra Federico Dubroc. Mayor cuantía. Ponente: Echeverría. Letrado: F. Criado.

Oeste. José Tomás Aguiar contra Carmen Benifacia y otros. Incidente. Ponente: Echeverría. Letrados: Moran y Llorens.

¿Se Siente Ud. Viejo, Cansado, sin Fuerzas?

Muchas personas que por largo tiempo descuidan casi enteramente su salud, llegan casi de repente a ese estado de completa depresión y decaimiento. Es un hecho amargo que la juventud no dura para toda la vida. Pero también es verdad que es relativamente fácil conservar las fuerzas y alargar el período vigoroso de la vida si se toman las medidas necesarias para ello.

La ciencia ha producido un valioso reconstituyente cuyo efecto es de revitalizar la sangre depauperada. **Hierro Nuxado** es la fórmula moderna que restaura a la sangre el hierro orgánico que necesita para producir fuerzas y bienestar. Sin ese hierro la sangre no puede dar fuerzas ni vitalidad. Hierro Nuxado es también de gran efecto sobre el sistema nervioso, combinando entre sus ingredientes un elemento poderoso para restaurar el vigor natural de la salud y reparar el desgaste.

Millares de hombres y mujeres toman **Hierro Nuxado** frecuentemente en los períodos de depresión y así sostienen la robustez del organismo y la tranquilidad mental. Ponga **Hierro Nuxado** a prueba. Dos semanas de tomarlo generalmente bastan para demostrar su poderoso alcance.

Procúrelo hoy mismo, en las buenas farmacias.

MARCAS Y PATENTES
Empedrado y Aguiar
Edificio "Larrea"
Teléfono A-2621 y M-9238
VIURRUN & OLIVA
TRADE MARK AND PATENT BUREAU LTD.
c 3845 alt

Sanatorio "Dr. PEREZ-VENTO"

Enfermedades nerviosas y mentales. Para Señoras, exclusivamente.
Calle Barreto, número 62, Guanabacoa.

EL SABOR REFINADO DE LOS BUENOS PLATOS DE LA COCINA FRANCESA Y LA SUAVIDAD EXQUISITA, SOLO LO TIENEN LOS
FIDEOS Y PASTAS PARA SOPA
LA TERESITA
UNICOS DISTRIBUIDORES
RAMON LARREA Y Cª
OFICIOS 20.22 TEL-A-1454 A-1334

Suscríbase al "DIARIO DE LA MARINA"

PIDA MANTEQUILLA
La Lechera
LO MAS DELICIOSO QUE HA PROBADO VD EN SU VIDA

ESTACION TERMINAL

UNA LOCOMOTORA Y DOCE CARROS DE MERCANCIAS VOLCARON AYER ENTRE JOVELLANOS Y QUINTANA

En el lugar del accidente no se podrá dar paso a los trenes hasta hoy, a las doce del día, teniendo que variar su ruta.—Reyerta entre guarda-frenos.—Otras noticias

MOVIMIENTO DE VIAJEROS Y OTRAS NOTICIAS

ACCIDENTE ENTRE JOVELLANOS Y QUINTANA

Al tren 645 de mercancías, que corre entre Matanzas y Macagua, se le volcaron 12 carros y su locomotora 236, regándosele la mercancía y quedando la vía entre Jovellanos y Quintana, donde este accidente ocurrió, obstruída.

El tren que procedía de Colón —de viajeros, número 2— de Guareiras fué a Navajas y de aquella estación a Jovellanos sufriendo la demora de una hora.

El tren de viajeros de Santiago de Cuba que debía llegar a ésta a las 6 y 2 de la tarde, lo realizó con más de tres horas de retraso, por haber variado su ruta de Guareira, ramal Sabanilla a Navajas, Unión a Matanzas y entonces tomó su ruta a la Estación Terminal.

El tren de mercancías 608 que circula entre Santo Domingo y Enlace de Gas, también varió su ruta desde Guareira a Navajas y siguió toda la línea Sur a ésta.

El Auxiliar del Superintendente del Distrito Habana señor Ordóñez, dispuso, lo conducente en su Distrito, para evitar demoras.

LA COMPAÑIA DE EVA CANEL

Ayer fué a Gilines para actuar en dicho lugar ayer, sábado, y hoy domingo, la compañía teatral de Eva Canel.

GUARDAFRENOS QUE TIENEN REYERTA

En el patio de la estación de Gilines, los guardafrenos Antonio Peñalver y Frollán Regueira, sostuvieron una reyerta, resultando lesionado el Regueira que fué asistido por el doctor Galainena.

UN MENOR ES LESIONADO POR UN TREN

Al tren 617 en la estación de Unión banda Bolondrón trató de subir, estando en movimiento dicho tren el menor Rafael Muñoz Cruz, de 16 años, de la raza blanca y sin domicilio, teniendo la desgracia de caerse sobre la vía siendo arrollado y sufriendo tan grave lesión en una pierna que fué llevado a Matanzas por el tren 44 para que le fuera amputada la misma.

SALVADOR GUEDES

El conocido hacendado Salvador Guedes fué a su central "Araujo".

EL PRESIDENTE DE LA CAMARA DE COMERCIO DE SANTIAGO DE CUBA

Regresó a Santiago de Cuba, el señor Angel Garry, Presidente de la Cámara de Comercio de aquella ciudad.

UN GAS-CARS SE DESCARRILA

El tren 144 Gas-Cars número 822 que en Alquízar estaba sobre la plataforma para invertirlo, se descarrió y el servicio de Gas-Cars quedó interrumpido por una hora.

LAS MAESTRAS A SANTIAGO DE LAS VEGAS

A tomar el cursillo de agricultura en la Granja escuela de Santiago de las Vegas, fueron como otros sábados las maestras y maestros de la provincia y varias normalistas de esta capital.

EL MARQUES DE SAN MIGUEL DE GUAYOS

Hoy llegará en su coche-especial agregado al tren "Expreso Limited" el Marqués de San Miguel de Aguayos, procedente del central Manatí.

TREN A SANTIAGO DE CUBA

Por este tren fueron ayer tarde a Santiago de Cuba el ingeniero de minas J. C. Porter, el teniente del Ejército Nacional Enrique Sarlabaus el señor Mario Contreras, Central Ermita: el señor C. P. Greer; Macagua: el doctor José A. Crucet, Cienfuegos el teniente del Ejército Nacional Marcelino Martínez; Campo Florido: señoritas allo y Martínez, señora Rita Antonio Méndez de Landa y su hermana Teté; Sagua la Grande: señorita Sara Prieto, el señor Melquiades Martínez Alvarez, Concejal de aquel Ayuntamiento, señora María Arcos de Martínez e hija; Centrales San Ignacio y Australia: el doctor Aurelio Fernández de Castro, Gabriel Zequeira y F. Sotolongo; Central Washington: J. R. Villalón Jr., Alex Martínez Armand; Guayos: Adriano Valle, Rodrigo Seija y Leoncio Lamadrid, Carmen López y Gerardina López; Santa Clara: doctor Juan Marinello Vidaurreta, Federico Rodríguez, Santos Faria, doctor Federico Alvarez de la Campa, Andrés Santodomingo y Segundo Peraza; Matanzas: Silvio Silveira y su hijo Silvio, Ricardo Blanco, los oficiales del Ejército Nacional Antonio Luis Landa y Luis Botet; Camagüey: Adolfo Fernández; Jovellanos: José Rosendo, el inspector de Tracción Basilio Roye; Aguacate: Zacarías Suárez, Abelardo Jorge, Rafael Rodríguez; Ciego de Avila: Juan Hernández y señora, José Hernández; Cárdenas: Miguelito Hernández, Troadio Hernández, Serafina Cumbraus, Gustavo Linares, Rafael Buzquet y familia, teniente del Ejército Nacional Pastor Rodríguez; Limones: José R. alimendez; Guantánamo: Antonio López Rubio y su señora.

TREN DE PINAR DEL RIO

Llegaron por este tren de Pinar del Río: la señorita Matilduca Cuervo; San Cristóbal: Manuel de la Puente.

EL DOCTOR SANSORES

Ayer regresó de Puerto Esperanza el doctor Sansores médico de la Marina Nacional que regresa después de haber vacunado a los marineros de la dotación del cañonero que en aquél puerto se encuentra.

EL PADRE ARGUELLES TOMO POSESION DE SU NUEVA PARROQUIA

Ayer fué a Alquízar: el padre Manuel Argüelles que era párroco de Campo Florido donde se le estima mucho, de la parroquia de Alquízar para la que ha sido designado.

Le acompañó a dicho lugar su amigo el señor Constantino Cano, Auxiliar del Superintendente de Tráfico de los F. C. Unidos, Distrito Habana.

El señor Cano, regresó por la tarde.

TREN A COLON

Por este tren fueron a Matanzas: Horacio Martínez Franquiz, doctor y Presidente de aquella Junta de Educación, Pablo Pérez, Manuel Sainz inspector general de la Administración del Ferrocarril Cubano de Hershey; Cárdenas: señoritas Dulce María Mera y Sarita Iglesias, la señora Catalina Cueto y familia, Leoncio Hernández Jr., San Miguel de Casanova, Modesto Caso; Campo Florido: Manuel Lamas, señoritas Teté Tellechea y Fita Hernández; Minas: Eusebia Baez.

NICOLAS GUTIERREZ

A Jaruco: donde está ya con las paralelas del F. F. Cubano de Hershey, para seguir a San José de las Lajas, fué el contratista de vías férreas señor Nicolás Gutiérrez.

EL ADMINISTRADOR GENERAL DEL F. C. DE CUBA

Anoche, en el coche-salón "Virginia" agregado al tren Expreso Limitado regresó a Camagüey el señor Marianao Cibran, Administrador del F. C. de Cuba.

NO HABRA PASO ENTRE QUINTANA Y JOVELLANOS HASTA HOY A LAS 12 DEL DIA

Como el accidente del tren 645, es muy importante por la cantidad de carros volcados y la mercancía que está sobre la vía, los trenes 1 "Expreso Limitado" 7 a Camagüey y 4 de Caibarién y 2 de Santiago de Cuba también variarán su ruta y marcharán con retraso.

EMILIO GOMEZ

Regresó de Camagüey: el señor Emilio Gómez concesionario de los establecimientos de la Estación Terminal y de los Boufets de los trenes locales de los F. C. Unidos.

El señor Gómez ha vuelto ahora a hacerse cargo del buffet de los trenes del F. C. de Cuba.

En la estación Terminal le esperaban familiares y amigos entre ellos el dueño de la vidriera de cigarros de la Terminal que está relacionado en negocios con dicho caballero.

TREN EXPRESO LIMITADO

Por este tren llegaron de Santa Clara: el representante a la Cámara Hernández Leal, los señores Adolfo González y Germán Quesada; Santiago de Cuba: doctor Rafael Portuondo y familia; Sancti Spíritus: doctor Agustín Rojas, Leopoldo Casas administrador de una sucursal del National City Bank, doctor Gaspar Cruz y familia, Marcelino Solano, Francisco Meneses, Angel María Sosa; Central Senado: Alvaro Sánchez Batista; Nuevitas: el representante a la Cámara: Federico de Miranda; Guantánamo: Salustiano García; Guane: José Estrada Palma; Cuanagua: J. L. Maduro.

Una Nevera BOHN SYPHON
no cuesta más que otra de diferente marca; pero sí es más nevera
ANTONIO RODRIGUEZ
Efectos Sanitarios en General
Cienfuegos, 18 y 20 Teléfono A-2881.
Ave de Italia, 60 Teléfono A-6530

Artículos para Regalos

Regalar es un arte que se cultiva con positiva economía por quien tiene gusto y sabe discernir. Quien compra en VENECIA, sus regalos "queda bien", cumple exquisitamente y gasta poco. En regalos tenemos de todo y para todos, desde una sonajera para un recién nacido hasta el artículo de más lujo y novedad.

VENECIA
ENRIQUE FERNANDEZ LLAMAZARES
OBISPO 96 TELEFONO A-8201

EL DOCTOR JOSE A. HERNANDEZ IBAÑEZ
ESPECIALISTA DE VIAS URINARIAS DE LA ASOCIACION DE DEPENDIENTES
Ha trasladado su gabinete de consulta para la calle de ZENEA, (NEPTUNO), número 78, altos. TELEFONO A-5469.
2073 alt 20

TRATAMIENTO MEDICO
del Cáncer, Lupus, Herpes, Eczemas y toda clase de Ulceras y Tumores
MONSERRATE No. 41 CONSULTAS DE 1 A 4
Especial para los pobres de 3 y media a 4

PIDA UN ROBIN
¡ESO ES COÑAC!

TIENE VD. CATARRO? LE MOLESTA LA TOS?
EXIJA
JARABE GODEY
RAPIDO Y SEGURO
EN DROGUERIAS Y BUENAS FARMACIAS

TABACOS Y CIGARROS
GENER
HOYO DE MONTERREY
Lo Mejor de lo Mejor
Pruébelos y se convencerá

El Jabón de "La Toja"
es el producto más eficaz y agradable para embellecer el cutis

LA ARISTOCRACIA DE LAS PERLAS
Un esbelto y altivo cuello de mujer luciendo su espléndida belleza sobre el escote de un traje de noche requiere el adorno de un collar de perlas, sencillo, pero incomparablemente elegante.
Brindamos a nuestros clientes una magnífica colección de perlas de fino oriente en collares, dormilonas y botones de pechera para los caballeros.
CUERVO Y SOBRINOS
"Los Joyeros de Confianza"
San Rafael y Aguila Tel. A-2666

Asegúrese de la perfección del vacío

HASTA hace unos pocos años, una lámpara de incandescencia, donde se había practicado un vacío de un millonésimo de la densidad del aire era considerada como algo extraordinario. Pero eso no bastaba para los Radiotrons. En los laboratorios que contribuyen al progreso de RCA, se emplea un proceso de rarefacción tal, que la presión interna en los tubos electrónicos es una diez millonésima de la de una lámpara eléctrica.

Para estar seguro de obtener servicio y satisfacción constantes de su aparato receptor, debe Ud. comprar tubos de un vacío máximo. Busque la marca RCA en los tubos que compre y esté así seguro del vacío.

Visite a nuestro representante para toda clase de información sobre Radiotrons y Altoparlantes RCA.

Radio Corporation of America
Distribuidores para Cuba:
General Electric Company of Cuba
Obispo No. 79, Havana
Heredia Alta No. 15, Santiago de Cuba
Westinghouse Electric International Company
Edificio Banco Nacional de Cuba, Havana

RCA Radiotron
UN PRODUCTO DE LOS FABRICANTES DE RADIOLAS

¡¡ESE-ALIENTO!!
PASTILLAS MENTA -SARRA.
5 CTS. -FARMACIAS DULCERIAS Y VIDRIERAS.

Exquisitas Sardinas a la Cazuela
ANTONIO ALONSO, Hijos.- Vigo, España

TABACOS "H. UPMANN" SUPERIORES

600.000 PESETAS

Diez minutos de Oviedo, se vende grandiosa finca toda cercada.
Palacio confort moderno, extensas dependencias, para recreo y explotación.
Más informes: Hipólito Moya, Serrano 17, Madrid.
Ext. alt. 18 F.

M.E.C.D. 2016

APERITIVO
ROSSI

LA DELICIA DE LOS SOLTEROS
Y LA FELICIDAD DE LOS CASADOS

UNICOS IMPORTADORES: GONZALEZ HNOS.

Oficios 56. Teléf. A-7894. Habana

c 399 alt 4d10

Burla Burlando

LA PREOCUPACION DEL DIA

En estos últimos meses nos ha repetido muchas veces el cable la noticia de que los sabios de por allá están alarmadísimos por la constante disminución de los nacimientos de niños y niñas en casi todas las naciones de Europa.

Hombre, en realidad no hay motivo para que eso alarme a los sabios ni menos para que los coja de sorpresa. Nosotros, hombres simples e ignorantes, encontramos ese "fenómeno" como la cosa más lógica y más natural del mundo, y lo esperábamos.

Y hasta nos parecen bastante cómicas esas muecas de contrariedad de los intelectuales de Europa, como nos la parecían los aspavientos del gañán campesino que después de haber sembrado cardos borriqueños esperase cosechar melocotones.

¿Qué otra cosa han estado haciendo los hombres más talentudos de medio siglo acá sino poner obstáculos al cumplimiento de la ley de Dios que dice: "Creced y multiplicaos"? Durante todo ese tiempo han hecho cuanto han podido para disgustar a la mujer de su condición de madre. En el Congreso, en el mitin, en el ateneo, en la cátedra, en la prensa, no han hecho esos varones eminentes más que gritar, rugir y cacarear sobre el tema o los temas siguientes:

¡La esclavitud de la mujer! ¡La emancipación de la mujer! ¡Los derechos de la mujer! ¡La virilidad de la mujer! La inteligencia de la mujer! ¡La superioridad de la mujer! ¡Hay que redimir a la mujer de todos sus dolores y sacrificios! Etc. etc.

En vista de esto ¿qué se quiere que haga la mujer? Pues decirle al presunto varón: ¡Se acabó lo que se daba!... ¡Arrégiate como puedas!..

Tanto las ricas como las pobres más o menos necesitadas se dedican a buscar el modo de "vivir su vida" a su manera. La rica ociosa no piensa más que en sus placeres y sus lujos, y mira con horror la matrimonial covunda por la privación que la pudiera traer de los goces de la vida y de la esbeltez de su talle.

En cuanto a la mujer del pueblo, o de la "clase media", tampoco ofrece "posibilidades" muy alhagüeñas, que digamos, con respecto a la propagación y conservación de la prole de Adan.

A sus cándidos ojos y a sus castas oídos ha llegado también "eso" de la emancipación femenina, y presta mucha más fé a lo que le cuenta cualquier "apostol" verdi-rojo que a las epístolas de San Pablo.

¿Por qué ha de someterse ella al ominoso yugo? ¿Para qué necesita ella de la protección del hombre? ¡Para nada! Ella se basta y se sobra para ganarse "su vida" independiente y feliz.

Y ahí la tenemos, ¡alma mía!, asaltando todos los empleos varoniles, prefiriendo, desde luego, los más suaves, pero que también está dispuesta a apechugar con los más rudos para no dejar mal a los "pinguinos" que reconocen su superioridad muscular.

Vamos, que lo mismo está dispuesta a enrollar cigarrillos que a manejar locomotoras.

Y ahí está resuelta o conquistar el "sufragio" y a terciar, si es menester, a sangre y fuego en las contiendas políticas... Ya ha empuñado el bastón de mando y la vara de la justicia con igual brío que el más enérgico varón.

Sin embargo, para ver de contener esta inminente despoblación del mundo los grandes sociólogos y hombres de gobierno parecen haber descubierto algunos remedios infalibles. Nos referimos a los "estimulantes".

En conciencia no podríamos afirmar que estos hayan sido inventados por gobernantes y legisladores, que no es tan vejaminoso el concepto que de ellos tenemos formado. Lo único que sabemos es, que los más insignes patricios prestan su consentimiento tácito y hasta sonriente al uso de los estimulantes.

Consisten éstos, en primer lugar, en el fervoroso cultivo del desnudo femenino. Y aquí entra el modisto como principal colaborador, pues nadie como él ha sabido poner al descubierto el aperitivo de las carnes tentadoras.

Los poetas, pintores y escultores también son estimuladores de primera fuerza. No cantan, esculpen o pintan más que Evas seductoras, y si los Adanes se muestran rehacios no será por falta de voluntad en los artistas.

Los creadores de danzas merecen asimismo ser proclamados beneméritos de la humanidad, ya que tanto se desvelan por inventar bailes "apasionados" del género irresistible.

Hasta gran parte de la Prensa se ha convertido por puro amor a la conservación de la raza en una especie de Celestina, pues no otra cosa parecen significar los apetitosos desnudos que a diario aparecen en sus columnas.

Finalmente, hasta los legisladores tratan de facilitar el ayuntamiento de la hembra y el varón quitándole lo que antes tenía de opresivo y eterno.

—¡Ayuntaos, criaturas, sin temor alguno!—dice la ley. Si no estais a gusto, os traigo el divorcio que os devolverá la libertad amada...

Pues a pesar de todo, la gran familia humana está llamada a desaparecer, como la forma poética.

Pero no hay que afligirse demasiado.

Por lo pronto ya la ciencia humana ha logrado sustituir o suplantar el poder de Dios en lo que respecta al "control" de la vida. La química y la biología trabajan ahora en la confección del hombre artificial, esto es, sin el concurso de los dos sexos.

Ya anuncian que han dado la vida a cierta clase de lombrices, y que de ahí a la creación del **hominen** no hay más que aumentar la "glucosa" y la glicerina y ensanchar la capacidad en marmitas y retortas. Por consiguiente, el mejor día veremos salir del laboratorio químico muchedumbres de hombrecillos rojos, verdes o pintones chillando y saltando como los duendes del antro del antiguo alquimista.

Aquí lo único malo que puede suceder es que algún día se le aturden las narices al Supremo Hacedor y barra de un golpe de la superficie del planeta a toda la basura humana.

M. ALVAREZ MARRON.

Un nuevo paso en el progreso de la aviación

El Presidente de la Ford Motor Company, Mr. Edsel B. Ford, acaba de pronunciarse en favor de que todos los Agentes autorizados de dicha Compañía pinten en el tejado de sus respectivos establecimientos el nombre de la ciudad en que están ubicados, para que así los pilotos aéreos puedan orientarse con mayor facilidad. La ejecución de este proyecto habrá de contribuir grandemente en obsequio de la aviación en los Estados Unidos, y no dejará de adquirir importancia si se considera que pasa de 10,000 el número de las Agencias Ford radicadas en dicho país.

"Es nuestro deber", dijo Mr. Ford hace poco, dirigiéndose a los Agentes de la Compañía, "de estimular el desarrollo práctico de la aviación por cuantos medios estén a nuestro alcance".

SALVE SU VESTIDO. TIÑA UD. MISMA.
15 cts. KOL-O-RO JABON.
SARRÁ Y SEDERIAS. BUENAS FARMACIAS

CM-2

Señoras y senoritas, todos los días del mes pasan sin dolor, si toman CARDUI en algunos de ellos.

CARDUI
El Tónico de la Mujer

Solicitenos el folleto: "Tratamiento Casero".
U. S. A. CORPORATION, Chattanooga, Tenn., E. U. A.

NEVERA GLACIAL

La mejor, visítenos y se lo demostraremos

Ferretería "MONSERRATE"

PDTE. ZAYAS (O'Reilly) 120. Teléfonos: A-3112, A 4668.

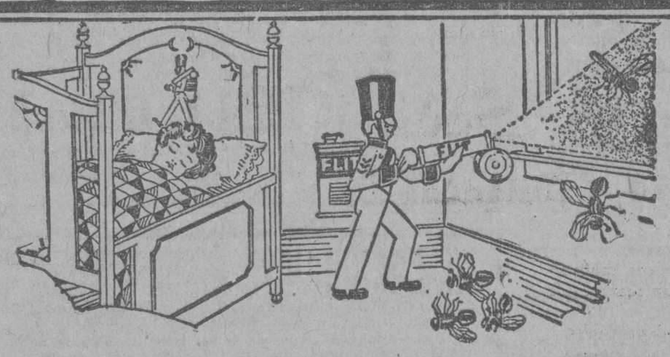

Las moscas son los enemigos mortales de los niños

LA MOSCA es el insecto más mortífero que existe. Se calcula que setenta y cinco mil niños de pecho murieron el año pasado en un solo país a consecuencia de enfermedades transmitidas por las moscas. La diarrea del estío y otros trastornos intestinales de que sufren los niños son debidos en gran parte al contagio de las moscas.

La mosca se reproduce en focos de suciedad y nace en la inmundicie para luego venir a contaminar los alimentos y la ropa. Examinándose las seis patas de una mosca con un microscopio se observan millones de microbios letales.

Al cabo de años de investigaciones la renombrada empresa mundial, la Standard Oil Co. (New Jersey), E. U. A., ha perfeccionado un producto que ofrece un medio seguro y sencillo de exterminar las moscas.

Este producto es el Flit. Atomizando este producto se limpia una casa en pocos momentos de las moscas y mosquitos que traen la enfermedad. El Flit es limpio, fácil de emplear y ofrece toda seguridad. Extensas pruebas han demostrado que el Flit no mancha ni daña los tejidos más delicados.

Flit extermina los insectos que infestan la casa

Con solamente atomizar el Flit se exterminan las moscas, los mosquitos, las chinches, las cucarachas, las hormigas y asimismo sus gérmenes. Flit penetra en las hendeduras y rendijas en que se alojan y reproducen los insectos. Se puede también aplicar Flit sobre la ropa; mata las polillas y sus larvas que hacen agujeros en la ropa.

Para librar una casa de estos insectos dañinos basta aplicar Flit. De venta en todas partes.

STANDARD OIL CO. (New Jersey), E. U. A.
Distribuído por West India Oil Refining Co. of Cuba

FLIT
Marca registrada
DESTRUYE
Moscas - Mosquitos - Polillas -
Hormigas - Chinches - Cucarachas
Muchos otros insectos y sus gérmenes que infestan el hogar

La lata amarilla con faja negra

8

FIJE SU ATENCION

PIANOS, PIANOLAS Y VICTROLAS

Modelos de última novedad, marca inmejorable, University Corp., son los que ofrecemos a usted a plazos y al contado, con una insignificante cantidad de entrada. Puede usted pasar horas agradables y disipar su neura. Pida contratos, que le serán facilitados en seguida. Regalamos a los compradores de nuestros Pianos y Pianolas cinco rollos y un ejemplar de "La Mejor Música del Mundo"; cinco tomos encuadernados.

Aprovechen y no se pasen los días aburridos, pudiendo ser feliz.

OBRAS IMPORTANTES

"Estética y Belleza de la Mujer", por el doctor Areny. La mejor que se ha publicado sobre esta materia.

"Etiqueta y Distinción Social". La última palabra para presentarse en sociedad, por J. Moreno. Comprende los detalles más insignificantes.

PARA EL HOGAR

"Delicias de la Mesa".—El libro de oro, pues es indispensable a toda ama de casa. Con él resuelve usted el terrible problema de las cocineras; nada tienen que temer las que posean este libro; es una cocinera permanente. Pídalo hoy mismo. Medidas del país.

"Mi bebé".— El libro de la mamá, donde puede anotar todos los acontecimientos de su hijito desde que nace hasta su mayoría de edad. Es un obsequio de gusto.

"El Museo de la Juventud".— El libro del niño: son dos tomos en uno. Contiene cuentos, datos históricos, narraciones y mil cosas más utilísimas para la niñez. Precio: $5. Interior: $5.50.

Haga sus pedidos a la LIBRERIA ACADEMICA, Prado, 93, bajos de Payret. Teléfono A-9421.

VENGA A ELEGIR LA SUYA ANTES QUE SE ACABEN

A $10.00

A PLAZOS Y EN ALQUILER
Toda clase de muebles
CATALOGO A SOLICITUD
ANGELES 14
VICTOR NOSTE & CIA.
Teléfono A-7451
21 al 22

Especialidad en enfermedades de las

VIAS RESPIRATORIAS

Tratamiento rápido y eficaz

SISTEMA LEANTE

RECONOCIMIENTOS Y APLICACIONES GRATIS. CONSULTA: $2.

"CONSULTORIO MEDICO HIGIENISTA"

DR. TEJERIZO

E. VILLUENDAS (Concordia) 126, bajos, entre Gervasio y Belascoaín. Tel. A-3493. Habana.

2075 alt 20

AMENIDADES

TODA LA CORRESPONDENCIA PARA ESTA SECCION, QUE APARECE LOS DOMINGOS, DIRIJASE A F. V. MAESO, APARTADO 1192

SEXTO CONCURSO DE PALABRAS OMITIDAS

En cada uno de los cuatro anuncios que flanquean esta sección va omitida una palabra, española y en relación con el texto, hallándose los originales completos depositados en la notaría del doctor Felipe Rivero.

Toda persona puede recortar los anuncios que quiera, y llenar en cada uno el hueco correspondiente a la palabra omitida, escribir al pie su nombre, con lápiz, y mandarlos en carta sencilla al Apartado 1192.

La recompensa por cada palabra omitida que se acierte, de de diez pesos ($10), ascendiendo por tanto el total de premios a cuarenta pesos.

Si una palabra es acertada por varias personas, el premio se repartirá entre las diez que primero la hayan acertado.

Este sexto concurso, correspondiente al mes de febrero, quedará cerrado el jueves 25 a las 12 m., publicándose en la edición del domingo 28 los originales completos, el número de personas que han concursado los anuncios y el nombre de aquéllas que resulten premiadas.

Cinco mil trescientas quince personas han remitido soluciones para el sexto concurso de palabras omitidas.

A continuación van los nombres de aquellas que acertaron una o varias palabras.

Steiner:

Nicasio Lamar, Olimpia Creus, José L. de la Fe, Remigio Ocampo, Benigno Argüelles, César G. Pérez, Oscar del Valle, Petra C. de Ruiz, Josefa Mazón de Campo, Lucas Diago, Gustavo de la Fe, Martín Menéndez, Nilo Picazo, Luis del Val, Ascensión Fernández, Bohemia Simón.

Se reparten el premio los diez primeramente citados, correspondiente a cada uno un peso moneda oficial.

Kemcofoam:

Ermelinda Petrón, Telesforo Santibáñez, Gerald E. Morais, Lucilo Peracamps, Leticia Congil, Antonio Reyes Moro, Emerenciano Angulo, R. Cabrera, L. D. Vélez, Eduardo Quiñones Campos, Francisco José Domínguez, M. Tello, R. Fernández Amor, Eugenio Martín Velázquez, Paula Yáñez, M. Giral, Salcello, Della García Romeu.

Un peso para cada uno de los diez citados en primer término.

University So.:

Enriqueta Landeras, Luciano Merino, M. Ortega, Hermenegildo López, Pablo Recasens, Alberto Iñigo, venerando Tapia, Enriqueta Pérez, Mercedes Acosta, Mario Escalona, Gustavo de la Fe, Antonio Reyes Moro y una solución acertada, pero sin firma, si bien debe ser de la señorita Bohemia Simón, por haber venido junta con otras soluciones firmadas por ella.

El premio, en la proporción establecida, para los diez primeros.

Belmonte y Cía.:

Celso Martín Méndez, Acacia Rangel, José L. de la Fe, E. Zaldarriaga, Melquiades Doval, Pilar Ampureo, Petra Ferrer, Enrique Mauri, Eugenio Martín Velázquez, R. Cabrera, Bohemia Simón, Carmen Cabrera.

Un pego para cada uno de los diez primeramente nombrados.

Todas las personas premiadas deberán, a la mayor brevedad, mandarnos en carta sencilla, un recibo por cada una de las cantidades que han ganado, escrito de su puño y letra, y acompañado de un sobre franqueado y con su dirección escrita.

La que no lo haga así, o tarde más de seis días en realizarlo, a contar de esta fecha, se entenderá que renuncia al premio.

En cuanto los recibos estén en nuestro poder mandaremos a los interesados los correspondientes cheques.

SEXTO CONCURSO POPULAR DE CHASCARRILLOS

Los domingos publicaremos en esta sección los chistes (olmos etc., que se nos remitan al Apartado 1192, siempre que cada uno venga manuscrito y aislado en una de las caras de una sola cuartilla, con el nombre o seudónimo del remitente al pie, y esté expresado correctamente.

En la publicación seguiremos un orden rigurosamente cronológico, y demás está decir que de la originalidad de lo que publiquemos responden los remitentes, que no devolveremos los originales y que no sostenemos correspondencia acerca de ellos.

Premiaremos cada mes los tres mejores chascarrillos, entre los publicados, con dos hojas de lotería, como primer premio y con dos lunetas y con una, para el teatro Principal de la Comedia, a los premiados en segundo y tercer lugar.

Este sexto concurso, correspondiente al mes de febrero, quedará cerrado con aquellos chascarrillos que alcancen a ser publicados el domingo 21, publicándose en la edición del domingo 28, los tres premiados.

Los chascarrillos premiados este mes han sido los siguientes:

Primer premio:
(Dos hojas de lotería).

Por querer besar Lolló
a una niña chiquita,
rompió la saya y mostró
lo que no debe enseñar
ninguna señorita.

Amada de El.

Segundo premio:
(Dos lunetas para el Principal de la Comedia).

En el hotel.

La camarera.—¡Pero, caballero!... ¡Acaba de llegar y ya me está abrazando!

Viajero.—Es que no me gusta dejar para mañana lo que puedo hacer hoy.

Luz Belina.

Tercer premio:
(Una luneta para el Principal de la Comedia).

La madre.—¿Pero, cómo vas a tocar el piano si no hace un mes que murió tu tía?

La hija.—No importa, mamá. Es una pieza que se toca con las teclas negras.

Esquiva.

Los autores de estos chascarrillos deberán, a la mayor brevedad, remitirnos, en carta sencilla, un pliego o simplemente una cuartilla con su nombre y apellido y el pseudónimo que emplearon, así como un sobre con su dirección escrita y el sello correspondiente, sobre que nos servirá para mandarles un vale con el que, en la contaduría del Teatro Principal de la Comedia, recojan las lunetas con que han sido agraciados.

El que no lo haga en esta forma o tarde más de seis días, a contar desde esta fecha, en remitir lo solicitado, se entenderá que renuncia al premio.

Si alguno reside en el campo, puede indicarnos el familiar o amigo de la Habana, a quien desee transferir el premio.

STEINER
MOLINO DE CAFE ELECTRICO
De éxito FRANCO y universal
J. M. FERNANDEZ RAMON VINJOY
Agente Exclusivo Grte. Dpto. Maquinaria
Lamparilla 21.- Habana

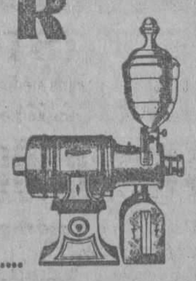

Conservará sus dientes firmes y SALUDABLES sus encías usando
KEMCOFOAM
EVITA LA PIORREA
Representantes: F. Araoz, Vega y Ca.
E. Casteleiro 402

"THE UNIVERSITY SOCIETY, INC."
[NEW YORK]
PIANOS Y PIANOS AUTOMATICOS DE LA MAS ALTA CALIDAD
Los Mejores Precios del Mercado
Quedaremos OBLIGADOS con su visita
Gerente: Carlos Zimmermann
ZENEA (NEPTUNO) 182. - TELEFONO A-9317

La más señorial residencia luce como DESMANTELADA en su interior si carece de una selecta biblioteca con volúmenes encuadernados por
BELMONTE Y CIA.
PAPELERIA Y ENCUADERNACION
COMPOSTELA 113. HABANA. APARTADO 2153.
(Entre Muralla y Sol)

M.E.C.D. 2016

PIERROT Y COLOMBINE

Vedlos.

En ellos encarna la alegría, que pasa a nuestro lado decidora y gentil, arrastrándonos en su vorágine.

Ellos personifican nuestros años mozos, plenos de ilusiones, anhelantes de amores y placeres.

Colombine, la bella, de ojos abismales y cuyo corazón es un arca sin medida...

Pierrot cree ser el preferido... ¡Tonto!

Arlequín se oculta, y llora los desdenes de su amada... ¿Hasta cuando?

El mar es hermoso, cuando su faz, tersa como un espejo es besada amorosamente por los destellos de Apolo, o bien cuando con furia apocalíptica eleva al cielo sus montañas de espuma, en medio de pavorosos rugidos. ¿Quién puede blasonar de conocer su fondo?

Así es Colombine... Hoy llora Arlequín.

¡Quién sabe si mañana reirá!...

Gentil lectora, ¿no piensa usted lucir en estos Carnavales algún lindo y caprichoso disfraz?

Si usted duda, quizá sea por que no halla el estilo que satisface ampliamente sus deseos.

¿Por qué no nos visita?

Nos atrevemos a afirmar que saldría complacida...

ZENEA (NEPTUNO) La Filosofía Y SAN NICOLAS

Peluquería Francesa MORA

Masaje Facial. Tratamiento del Cabello

Corte de melana . .	$0.80	Manicure	$0.60
id. id. niños .	0.60	Cejas	0.60
Lavado de cabeza .	0.60	Tintura, desde . . .	5.00

Ondulación permanente: $20.00.

Para poner su cabello rubio, pida "OROSOL"

San Rafael núm. 12. Teléfono A021

1954 alt. 16

Dr. Gonzalo E. Aróstegui

Cirujano del Hospital Municipal y de Emergencias
Especialista en Enfermedades de Señoras.
Operaciones bajo anestesia local y regional.

DE 2 A 4..

San Lázaro No. 254 Teléfonos A-4611 y F-1543

AVISO AL PUBLICO

LA CASA MAGRIÑA OFRECE PRECIOS ESPECIALES DE

FLORES

PARA TODOS LOS DOMINGOS DE PASEO DE

CARNAVAL

SAN RAFAEL Nº 8, esq. A CONSULADO
TELEFONOS: A-9671 Y M-3532

2299 alt 27

LIQUIDAMOS A PLAZOS

COMODOS Y SIN FIADOR

VICTROLAS

De todos los tipos, de todos los precios y para todos los gustos

B. BARRIE

O'REILLY 57

CASI ESQUINA A AGUACATE

TELF. A-3262. HABANA

1885 alt 14

HABANERAS

(POR ENRIQUE FONTANILLS)

EN LOS DOMINICOS

LA BODA DE ANOCHE

Nena de la Vega y José Fernández Veiga

De boda en boda.

Por día.

Ha transcurrido así, placentera y risueña, la última semana de Febrero.

Fué la de anoche, a las nueve y media, en la Capilla de los Padres Dominicos.

Engalanada aparecía por **La América** con el gusto, delicadeza y elegancia de que tiene dadas pruebas sobradísimas el moderno jardín del Vedado.

Señalada la ceremonia para las nueve y media, ya a esa hora, con puntualidad ejemplar, habían llegado los novios.

Eran la señorita Nena de la Vega y el señor José Fernández Veiga González.

Muy graciosa la novia.

Ataviada con gusto exquisito.

Era de admirar en su **toilette**, tan sencilla como elegante, un manto finísimo de encage de Bruselas.

Lucía un lindo ramo.

Muy artístico.

El señor Jesús Fernández Veiga González, hermano del novio, fué el padrino de la boda.

Y la madrina, la distinguida señora María Teresa del Pozo Viuda de la Vega, madre de la desposada.

Testigos.

Por la gentil Nena.

Su hermano político, el notable pintor Armando Menocal, en primer término.

Fabián García Santiago.

Juan Castro y Argüelles.

Y el señor Marcelino García Beltrán, importante hacendado de la jurisdicción sagüera, completando el grupo de los testigos de la desposada.

Por el novio.

Cuatro los testigos.

El señor Jesús María Bouza, presidente del Muy Ilustre Centro Gallego, y los señores Atilio León, Pedro Rodríguez y José López Menéndez.

A causa del luto que guardan los novios por recientes duelos de familia se redujo la ceremonia a un carácter íntimo.

No obstante ésto reuníase en la boda un numeroso y selectoc oncurso.

A la puerta de la Capilla de los Dominicos esperaba a los desposados una lujosa máquina.

Lucía en su interior un adorno floral, obra del jardín **La Diamela**, que llamaba la atención.

Eran dalias.

Y jazmines y azucenas.

Llegarán estas líneas hasta los novios de anoche con la expresión de un deseo.

Por su felicidad.

Completa e infinita.

ANTE EL ARA

LA BODA DE HOY

Boda.

La última de Febrero.

Es la de Guillermita de los Reyes Gavilán, bella y muy graciosa señorita, y el correcto joven Mario Brú y Echevarría.

Las invitaciones están hechas para las once y media de la mañana de hoy.

Se celebrará en la Merced.

Oficiando el Padre Zamora.

Aunque cerradas las velaciones las autoriza en favor de los novios, como caso especial, el Arzobispo de la Habana.

El popular senador Alberto Barreras, tío de la novia, será el padrino

Y entre los testigos figuran el Gobernador Provincial, señor Antonio Ruiz, el doctor Juan M. Menocal, Magistrado del Supremo y el doctor Carlos Portela, ex-Secretario de Hacienda.

Del jardín **El Clavel**, y como regalo de un cronista, será el ramo de tornaboda.

Boda elegante.

A cuya reseña me obligo.

(Continúa en la página 7)

MUEBLES DE CALIDAD PARA PERSONAS DE GUSTO

EL CAÑONAZO

SAN RAFAEL 1-C. TELEFONO M-1127.

154-1

Maison Pipeau

ROPA BLANCA. HABILITACIONES PARA NOVIAS

ZENEA 76 (antes Neptuno) HABANA. TELEFONO A-6259

Grecia establece un impuesto forzoso para la visita de museos y monumentos

ATENAS, febrero 27.—(S. E.)—El Gobierno de Grecia ha dictado un decreto por virtud del cual todo extranjero que llegue al país con el objeto de visitar las antiguedades y museos en Atenas y en Atica, pagará un derecho de un peso, cualquiera que sea el tipo de su estancia, aunque sólo fuere de horas, y dos pesos si desea recorrer toda Grecia o alguna parte del territorio además de Atenas y Atica.

Estos derechos se abonarán al obtenerse el pasaporte para entrar en Grecia. Entonces los cónsules del país entregarán a cada viajero una tarjeta que dé al visitante derecho libre de admisión a todos los museos, monumentos y lugares antiguos de Atenas y Atica, o de Grecia en general, según sean los casos.

El doctor López Seña

Hemos tenido el gusto de recibir en nuestra redacción la visita del doctor Juan R. López Seña, nuestro querido amigo y antiguo compañero en el periodismo, quien después de una prolongada estancia en Nueva York regresa a su patria en viaje de descanso y de negocios.

El doctor López Seña, tan conocido entre nosotros por sus notables versiones cinematográficas, fué objeto de un merecido homenaje de despedida en Nueva York, que le tributaron importantes elementos del foro y la literatura, porque sus traducciones jurídicas y técnicas le han captado en la metrópoli norteamericana una sólida reputación y numerosos admiradores.

Muy complacidos escuchamos los comentarios encomiásticos de nuestro buen amigo sobre los progresos que en la Habana ha encontrado a su regreso. Según él, poco tenemos que envidiar a las capitales americanas en el manejo del tráfico urbano, y nada en cuestiones de saneamiento y limpieza.

Agradecemos al buen amigo su visita de cortesía y nos complacemos en desearle una grata y prolongada estancia entre nosotros.

NO COMPRE

sus zapatos de verano sin antes ver nuestro surtido. Véalos y quedará complacido.

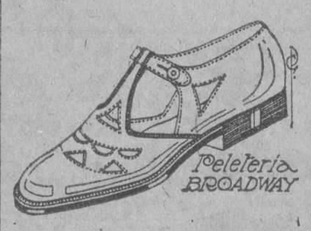

Peletería BROADWAY

Muchos zapatos bonitos y baratos.

TRAJES Y EQUIPAJES

a como quiera.

PELETERIA

BROADWAY

(LA MAYOR DEL MUNDO)

BELASCOAIN, ZANJA, Y SAN JOSE.

TELEFONO M-5874.

NIÑO SONRIENTE
MAMA FELIZ

Es indudable que sin la salud del hijo no hay felicidad materna. Una alimentación sabrosa, sustanciosa y a la vez, ligera, es el medio más seguro para garantizar el bienestar físico de ambos.

Una taza de OVOMALTINE

producto concentrado de los principios nutritivos de huevos frescos, leche, extracto de malta y cacao, aporta al bebé y a la madre los materiales necesarios para su prosperidad física.

La OVOMALTINE se importa todos los meses de Suiza.

En Droguerías, Farmacias y Víveres Finos.

Dr. A. WANDER S. A. BERNA SUIZA

NO MÁS ASMA LOFAOL

$1.00 SARRÁ y BUENAS FARMACIAS.

ALMACENES

Fin de Siglo

VARIAS TIENDAS EN UNA

Los Vestidos de Primavera

Como decíamos ayer, estamos ya recibiendo los vestidos de Primavera; aquellos que han de empezar a usarse en París dentro de un mes, y que aquí, por razón de nuestro clima, ya son muy solicitados.

Ayer diseñábamos y describíamos dos modelos de estos trajes de Primavera.

Hoy hacemos lo mismo con dos modelos elegidos al azar entre los dos grupos que se caractcrizan por precios determinados.

$24.50

Hay en este grupo modelos de estilo vaporoso. Están interpretados en crepé mongol estampado. Unos con falda del mismo material, pero en color entero formando campana. Otros con un ruche al frente de la blusa de georgette en color contrastante. Los hay también con cuchillas en el frente de la falda.

$26.50

Los del segundo grupo son todos blancos. Unos de sport y otros de tarde. Están, unos, profusamente bordados en seda; otros plisados, y los hay con ribetes de color contrastante.

Gran Golección de Sedas Estampadas

De 40 o 54 Pulgadas de Ancho

LAS DE 54 PULGADAS

Son en estilo de guarnición, y el ancho determina, por las estampaciones, el adorno del vestido.

LOS MAS ORIGINALES ESTILOS.

Finísimos georgettes
Fulares de muy buena calidad
Flat crepé, de muy suave caida.
Chiffones.
Velos de seda, indestructibles.
Radium, de modernos estilos.
Crepés de China, en los matices de moda.
Georgettes Isabela, de última novedad.
Crepé romain.
Pongé de seda con anchas listas.

ESTAN REPRESENTADAS EN ESTA COLECCION TODAS LAS SEDAS IMPUESTAS POR LAS MODAS DE PRIMAVERA, SIN QUE FALTE EN ELLA NINGUNO DE LOS ESTILOS QUE RECOMIENDAN LOS GRANDES MODISTOS PARISIENSES.

LAS DE 40 PULGADAS

Son propios para la interpretación de cualquier modelo de traje de primavera. Las estampaciones en blanco o en color.

TODOS LOS DIBUJOS DEL ARTE MODERNO.

CINTAS DE GROS-GRAIN

Será la más alta novedad para la confección de los sombreros en armonía con el color de los vestidos.

Ofrecemos una espléndida colección en los más modernos estilos.

Los colores que se recomiendan son:

Palo de rosa, verde, azul embeleso, azul lápiz, orquídea, púrpura, cocoa, cuero, beige, henna, gris, fucsia, tango, maíz, salmón...

FLORES

Nuestro Departamento de Flores, en el pasaje interior, que pone en comunicación el nuevo edificio de San José con los de San Rafael y los de Aguila, está ricamente surtido.

Camelias en todos los tamaños y colores, crisantemos, ramos de miosotis, claveles rojos, ramos de rositas muy finas, ramos de amapolas, de jacintos, violetas, orquídeas.

Las hay de seda, terciopelo y de metal.

COSTUREROS

Acabamos de recibir una nueva colección de costureros de mimbre, muy propios para regalos.

Unos adornados con cuentas; otros con los colores combinados.

Todos forrados de seda en tonalidades apropiadas.

Todas las formas.

De $1.25 a $26.50.

En la esq. de San Rafael y Aguila. con pasaje interior a San José 16 y 18

GARCIA, SISTO Y CIA.

Centro Privado, Teléfono M- 5991
Telégrafo "Siglo", Habana

ASOCIACION DE PROPIETARIOS DEL PRINCIPE

La Asociación de Propietarios Industriales y Vecinos del barrio del Príncipe celebró anoche una importante reunión.

Presidió el señor Alfonso E. Amenabar, actuando de Secretario el doctor Dávalos.

Abierta la sesión y previa aprobación del acta de la anterior lectura del balance y comunicaciones, tomaron los acuerdos siguientes:

Dirigirle una exposición al señor Secretario de Sanidad y Beneficencia expresándole las condiciones sanitarias en que se encuentran los Repartos San Antonio y San Nicolás donde existen el paludismo y otras enfermedades infecciosas por causa del estado de abandono en que se encuentran las calles y las condiciones de las fosas absorbentes, a fin de que contribuya con el señor Secretario de Obras Públicas a dictar las medidas necesarias para remediar el mal que sufre aquella barriada y principalmente los Repartos mencionados teniendo en cuenta que el núcleo de población es numeroso y que allí se encuentra establecida una escuela a la que asisten más de doscientos colegiales.

Para haberle entrega de esa exposición al señor Secretario de Sanidad fué nombrada una comisión que la integran el Presidente de la Asociación señor Amenabar y los señores J. Escude y M. Dourvan.

Se acordó también dirigirle una comunicación al señor Secretario de Obras Públicas rogándole que de acuerdo con la solicitud que tienen presentada los vecinos del barrio del Príncipe, se proceda cuanto antes a la composición de distintas calles de los Repartos San Antonio y San Nicolás que se encuentran intransitables y que debido a ello el agua que se deposita en los baches contribuye a las epidemias reinantes produciendo sinnúmero de mosquitos.

Se acordó igualmente rogarle al señor Secretario de Obras Públicas que dicte las órdenes para que una cuadrilla barra los Repartos por lo menos dos veces al mes, pues el desperdicio que queda al hacerse la recogida de basuras permanece en el césped y ofrece un aspecto que desdice del servicio de limpieza de calles principalmente en los Repartos San Antonio y San Nicolás, calle dos de 29 a 41; Calle 31 de 2 a 4 y Calle 35 y 37.

Se nombró una comisión integrada por los señores Sánchez, Escude, doctor Dávalos, Antonio López, Amoneiro, Dourvan y Sierra para que informen sobre la forma en que ha de actuar la sección de recreo y sport creada por la Asociación.

Se acordó adquirir nuevo mobiliario para la Asociación.

Y finalmente dió cuenta el señor Amenabar de que el Centro de la Propiedad Urbana de la Habana en sesión celebrada había acordado hacer suya la exposición presentada al señor Secretario de Obras Públicas por los propietarios del Príncipe pidiendo mejoras para aquella barriada.

VERMIFUGO DE B.A. FAHNESTOCK PARA LOMBRICES

Un remedio eficaz para expulsar lombrices

PARA NIÑOS Y ADULTOS

Absolutamente Inofensivo

De venta desde 1827

B.A. FAHNESTOCK CO.

Pittsburgh, Pa., E.U. de A.

ELIXIR ESTOMACAL

SAIZ DE CARLOS

(STOMALIX)

Es recetado por los médicos de las cinco partes del mundo porque tonifica, AYUDA A LAS DIGESTIONES y abre el apetito, curando las molestias del

ESTÓMAGO e INTESTINOS

Dolor de Estómago
Dispepsia
Acedías y Vómitos
Inapetencia
Flatulencias

Diarreas en Niños y Adultos que, a veces, alternan con Estreñimiento
Dilatación y Úlcera del Estómago
Disentería

OBRA COMO ANTISÉPTICO DEL APARATO DIGESTIVO curando las diarreas de los niños incluso en la época del destete y dentición.

Ensáyese una botella y se notará pronto que el enfermo come más, digiere mejor y se nutre, curándose de seguir con su uso.

Venta: FARMACIAS y DROGUERÍAS y SERRANO, 28 y 30, MADRID (España)

J. RAFECAS Y CA., Teniente Rey, 29. Habana.
Unicos Representantes y Depositarios para Cuba.

M.E.C.D. 2016

Notas de Tampa

MUERTE MISTERIOSA

Dos individuos, al parecer de nacionalidad española, según las declaraciones del conductor del tranvía, ocuparon el carro acompañados por un tercero, que al parecer estaba borracho.

Cuando el tranvía había recorrido algunas calles, los dos desconocidos abandonaron al tercero en uno de los asientos, apeándose. El motorista en el viaje de retorno, solicitó los auxilios de uno de los policías para remover el cuerpo del individuo que parecía estar bajo la influencia de alguna droga.

En el hospital Gordon Keller donde fué trasladado, falleció a las primeras horas de la mañana, sin que se pudiera identificar, ya que en los bolsillos no se le encontró ni una simple carta.

El jefe de los detectives declaró que quizá se ordenara una autopsia para aclarar la causa de su muerte. El conductor ha dado una exacta descripción de los que acompañaban al que misteriosamente ha fallecido, y los detectives están llevando a cabo una investigación para tratar de arrestarlos, acusados de asesinato.

SE SUSPENDIO EL CASO

La causa criminal que se le sigue al Dr. Brazil M. Moodle, ha sido suspendida, debido a que en la mañana del miércoles cuando el juez llamó su caso, los abogados presentaron una petición para su suspensión, debido a que el doctor acusado de practicar una operación ilegal, no podía acudir a la corte por encontrarse atacado de parálisis.

El doctor Moodle, que está bajo fianza, no practica desde que fué detenido, siendo el testigo de estado la misma joven a la que le hizo la operación por la que está acusado el médico y dos de sus enfermeras.

CLUB ATLETICO

Dentro de poco Tampa contará con un verdadero club donde los amantes del sport, tendrán oportunidad de desarrollar sus músculos.

Los terrenos ya han sido adquiridos al costo de 313,000 pesos, estando localizados en la calle de Lafayette, con 160 pies de frente al río Hillboro.

Se ha tenido en cuenta que el edificio esté cerca del río, pues en el programa está la celebración de regatas, y el establecimiento de un ancho muelle propiedad del club, para uso de sus asociados.

Además de los diversos salones piensan poner 150 cuartos para uso de los miembros de la naciente asociación, a la que ya pertenecen, los más prominentes hombres de negocios de la ciudad.

LA COMPAÑIA DE LOS TELEFONOS

Otra prueba del crecimiento de Tampa es la de que la compañía de los teléfonos, que en el 1914 inauguró su edificio de cuatro pisos, ha tenido que solicitar los servicios de un contratista para aumentar a doce el edificio que actualmente posee.

Dentro de unos días los trabajadores darán comienzo a la obra que costará unos 450,000 pesos, en cálculos aproximados.

SIGUEN LOS ROBOS

En la residencia del Sr. Fireside, que se encuentra en la vecina ciudad de San Petesburgo, penetraron dos ladrones apoderándose de un abrigo de pieles y algunos trajes, lo que valora la familia en 500 pesos; después a corta distancia de esa residencia y frente a un establecimiento, se apropiaron de un automóvil. La policía no ha podido encontrar a los malhechores.

CONCURSO CINEMATOGRAFICO

Según anunció George Gullete, Presidente de la Compañía Florida Productions, que se dedica a la confección de películas, Constante Benett, artista de la pantalla, hoy casada con uno de los herederos de Plant, el millonario que hizo el Tampa Bay Hotel, será uno de los jueces del concurso infantil.

Golden Hills, la bella residencia de Mr. Lee, rodeada de naranjos y lagos, será el lugar donde se verificará la selección de los niños que a juicio del jurado tienen cualidades para la pantalla, y los que tomarán parte en una serie de comedias que la compañía piensa filmar.

La Florida Productions, ha estrenado hace pocos días una comedia titulada "Cuernos y Corazones", en la que toma parte el valiente torero Pérez Rivera, y para la que se han tomado escenas del aspecto de la plaza durante una de las simuladas corridas de toros. Artísticas copas de plata y premios en metálico serán ofrecidos a los triunfadores del concurso.

DEPORTIVAS

D. P. Davis, el millonario que hizo la Isla que lleva su nombre, un verdadero paraíso, ha planeado la celebración de unas regatas de botes de motor, las que tendrán lugar los días 4, 5 y 6 del próximo mes.

Más de cien canoas automóviles, competirán en las regatas por el trofeo de la preciosa copa de oro que al presente se exhibe en la oficina de la compañía. Las regatas son parte del programa deportivo que se celebrará en las Islas, pues la semana entrante, dará comienzo el torneo de tennis, en el que competirán estrellas del court.

ENTREVISTARON A "EL GALLO"

El señor Julián Snyder, corresponsal en esta ciudad de la agencia de noticias United Press, ha celebrado una entrevista con el famoso matador Rafael Gómez "El Gallo" la que ha sido trasmitida a casi todas las repúblicas hispano-americanas.

Por mediación de un intérprete, Snyder se fué enterando de aquellas cualidades peculiares del famoso ídolo sevillano y mientras nosotros ayudabamos al estimado compañero en su labor, conocíamos fases nuevas de la vida de Rafael.

Entre los grandes afectos de "El Gallo", acaso el que más arraigó en su alma, es el de S. M. el Rey don Alfonso XIII, hablando del monarca que más de una vez le hizo algún obsequio, que el torero muestra orgulloso, el artista del ruedo se emociona.

En uno de sus dedos luce una sortija en la que dos leones sujetan la corona real y el nombre del Rey. Después nos enseña una cadenita de oro, con la medalla de la Virgen de la Paloma; luego una pitillera, y en cada objeto nos relata una tarde de gloria en la fiesta nacional.

Las horas pasaban escuchando anécdotas de la vida de este astro que la casualidad nos brindó la oportunidad de conocer, y que pronto dejará esta ciudad donde se ha sabido captar verdaderos amigos.

NEW YORK FOLLIES

Nunca en la ciudad se recuerda un triunfo, como el que diariamente se les tributa a los artistas que actúan en el teatro italiano, desde hace algunos meses.

Tommy Burns, el alma de la compañía, el cómico que tantos aplausos inspira en todas las producciones, ha sido el secreto de estos llenos sin parangón en nuestros teatros de Ibor.

Es innegable que el señor Víctor Fernández, el manager de la Compañía, supo colocar en su cartel las mejores atracciones del vaudeville americano, y las coristas que semanalmente son escojidas, dan un bello conjunto a las obras llenas de incidentes cómicos, en los que Burns luce su arte.

Felicitamos al activo manager por que supo hacer del teatro italiano, un verdadero lugar de diversión y entretenimiento.

Paco SOUSA,

Tendremos sumo gusto en enviar gratis este hermoso libro de 80 páginas, profusa y elegantemente ilustrado el que debiera estar en todo hogar porque contiene utilísimos y prácticos consejos en la crianza de los niños.

Envíe este anuncio indicando su

Nombre ....

Calle .... No. .... D

Localidad .... al M

INSTITUTO GLAXO
MANZANA DE GOMEZ 320.— HABANA

MADERA DE CALIFORNIA
REDWOOD
DE VIDA ETERNA

Para Construcciones de Toda Indole.
LE AHORRARA DINERO.—PRECIOSA PRESENTACION.
No hay otra que la supere en duración y economía.
Siempre de grado uniforme y muy limpia de nudos.
EL COMEJEN LE HUYE.
De venta en los principales Depósitos y Talleres.
PIDA MAS INFORMES Y DATOS INTERESANTES.
THE LITTLE RIVER REDWOOD CO. (De California.)
Unico Representante para Cuba.— S. HAROLD SALMON Calle 23 y M. HABANA

Señora:
Pida usted siempre los plumeros CATALANES que tienen una marca circular con el nombre de
ESCARPENTER BROS.
Depósito: Cuba No. 90
Tel. A-7636
Son los mejores.

Stacomb
Mantiene Peinado El Cabello
Un Deleite para todas las edades

Gánese $75 Dólares por Semana

Vendiendo calzado americano de la mejor calidad —hecho a la medida— en los últimos estilos y a precios razonables.
Agentes Diariamente y por anticipado Vd. recibirá una excelente comisión. Pida hoy mismo el equipo de ventas. Todo lo mandamos GRATIS. Escriba en seguida, a
THE SATIS-FACTORY CO.
211-217 W. Randolph Street
Chicago, Ill., U. S. A.

Hacemos retratos y postales solamente de primera calidad
Precios muy económicos
FOTOGRAFIA DE M. PIÑEIRO
Sucesor de Colominas y Co.
SAN RAFAEL No. 32

TRICOFERO DE BARRY
Quita la caspa
Evita la calvicie
De perfume exquisito

ALMACENES
Los Precios Fijos

Preciosos Modelos Franceses que forman parte de la liquidación actual:

Abrigo de lana, ... $ 4.95

Traje corte sastre, compuesto de chaqueta y falda .... $ 9.00

Traje compuesto de vestido y chaqueta $11.00

(Los dibujos correspondientes son exacta reproducción del natural)

9.00 11.00 4.95
A. DE S. BOLIVAR y R. Mª DE LABRA

PADEREWSKI, "El Coloso" Y LA "WELTE-MIGNON"

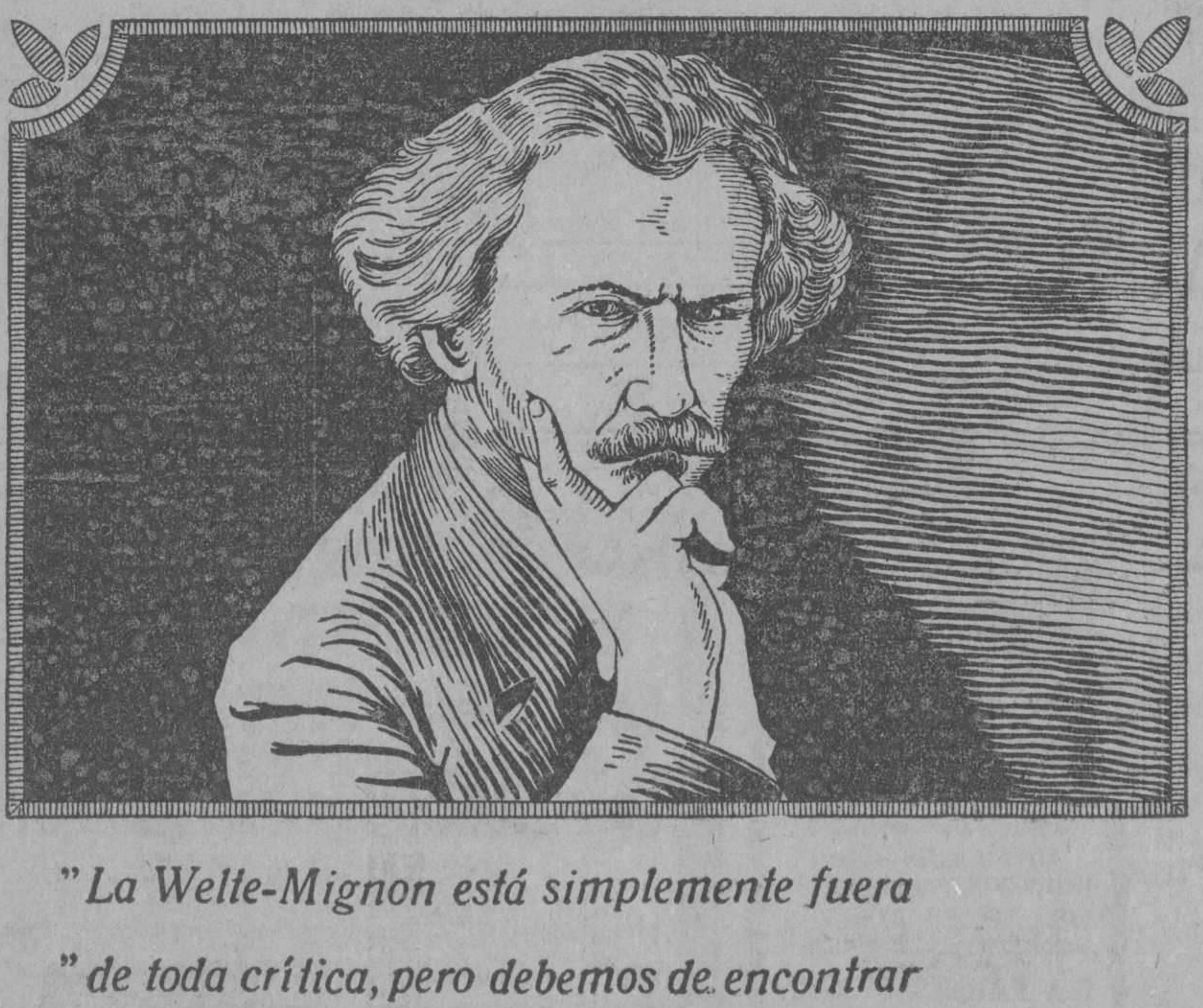

"La Welte-Mignon está simplemente fuera
" de toda crítica, pero debemos de encontrar
" un nombre que adecuadamente exprese
" su significado y alcance colosal".

I. J. Paderewski

El genio que coloca a Paderewski en la cima, en cualquier discusión sobre triunfos musicales, encuentra su completa reflexión en los rollos tocados por él para la Welte-Mignon. Catorce de estos rollos incomparables, hechos por este inmortal artista, se encuentran a la venta. De la vigorosa pluma de Paderewski, tenemos el más perfecto tributo dedicado a la Welte-Mignon.

WELTE-MIGNON
(REPRODUCTOR)

Modelo
LUIS XVI

FÁBRICAS:
82 BROWN PLACE
NEW YORK, E. U. A.

J. L. STOWERS
La Casa de Pianos más conocida y más grande de la República.

SUCURSAL EN LA HABANA:
GENERAL CARRILLO, 29
(antes San Rafael)

CRUZ. U-2385

M.E.C.D. 2016

RETAZOS
LUNES Y MARTES

Nuestra venta de retazos en estos dos días es importantísima. Entre los retazos que ponemos a la venta hallará usted infinidad de cortes de vestido, de te'as magníficas, puestos por la mitad de su val r. También hay muchos retazos de telas b'ancas, de hilo y de algodón, warandoles para sábanas, etc.

APROVECHESE DE NUESTRA VENTA DE RETAZOS DE LOS LUNES Y MARTES.

LA ELEGANTE

DOS CASAS CON PRECIOS DE ALMACEN
MURALLA Y COMPOSTELA
Y NEPTUNO NUM. 48.
TELEFONOS A-3372 Y M-1799

"Standard"
EFECTOS SANIARIOS

Pila doble "Standard" para lavar.

Bello aparato en una sola pieza, con llave giratoria o simple, según se desee. Este aparato debe ser instalado en todo hogar.

Exija "Standard" Cada artículo lleva esa marca.

De venta por todas las casas importantes de Efectos Sanitarios de la Habana y del interior.

Standard Sanitary Mfg. Co.
Pittsburgh, Pa.
Oficina de la Habana: Banco del Canadá Número 417.
Teléfono M-3341.

Sandalio Cienfuegos, Ca.
JOYERIAS PLATERIAS
(CON TALLERES PROPIOS)

JUEGOS DE TOCADOR

Una admirable colección de piezas donde seleccionar. Algo original y útil. Esto es lo que representan los Juegos de Tocador últimamente llegados a EL GALLO y LA ESTRE A DE ITALIA. Todos de plata fina maciza.

JOYAS, OBJETOS DE ARTE, LAMPARAS.

EL GALLO HABANA Y OBRAPIA — LA ESTRELLA DE ITALIA COMPOSTELA 46.

Regalos de Gusto, Para Todos

Tenga siempre presente el santo de sus amistades. Es ese el único día del año en que se puede demostrar, sin temor a que lo achaquen a bastardos propósitos, el cariño y la simpatía que sentimos por los demás.

LA CASA DE LAS NOVEDADES
ZENEA (NEPTUNO) Nº 24
CASA VERSALLES
TELÉFONO A-4498

Anuncios TRUJILLO MARIN.

Mañana es el día, comienza nuestra super liquidación anual.

Nuestro lujoso calzado suizo y americano, de $20 y $16, ahora lo compra por $5 y $3.

Entre los modelos, muchos blancos, para la primavera.

Esto sí es una liquidación porque todos los modelos son importados.

Venga mañana porque semejante ganga no puede durar muchos días.

PELETERIA DE LUXE
LA GRANADA
OBISPO Y CUBA HABANA
MERCADAL Y C.

1d 28

UN DOCTOR INDICA LA MANERA DE PERDER UN CUTIS DESAGRADABLE

No podemos restaurar el tejido facial degenerado, así como tampoco podemos restaurar un miembro perdido. Es inútil querer convertir un cutis desgastado en uno nuevo. En cambio, el método racional consiste en eliminar el cutis—en suprimir la cutícula desvitalizada. Sin embargo, esto no debe hacerse por medios quirúrgicos, pues el cutis subyacente es demasiado delgado, demasiado sensible, para tolerar la exposición inmediata. Se absorberá gradualmente la cutícula ofensora, por la aplicación de de cera mercolizada común. Por etapas sucesivas aparecerá una nueva piel juvenil; una piel tersa y de un matiz delicado como el pétalo de una rosa.

Ninguna dama vacilará en probarlo. Obtenga una onza (30 gm.) de cera mercolizada, en la droguería. Aplíquese una capa delgada, antes de acostarse, y a la mañana siguiente lávese con agua y jabón. Al cabo de una o dos semanas, se habrá transformado por completo su cutis.—Dr. R. Mackenzie, en Popular Medicine.

CONCIERTO

en el Malecón por la Banda de Música del Estado Mayor General del Ejército, hoy domingo 28 de febrero de 1926, a las ocho pasado meridiano; trasmitido por la Estación "PWX".

Primera parte:

1º—Pasodoble: "Sevilla para el Regalo", R. Calleja.
2º—Overtura: "Cavallería Ligera", F. Suppé.
3º—"Polonesa Militar", Chopin.

Segunda parte:

1º—Selección de la Opera "Carmen", Bizet.
2º—"La Canción del Harem", C. Laporta.

Tercera parte:

1º—Danzón "General Machado", N. Menéndez.
2º—Fox Trot "Eleonor", V. Lanz.

José Molina Torres, M. M.
Capitán Músico, Jefe y Director de la Banda de Música del Estado Mayor General del Ejército.

PIORREA ALVEOLAR

La inflamación supurativa de la cavidad en que están engastados los dientes, llamada piorrea alveolar, se creyó por muchos años que era una afección puramente local; pero se ha demostrado, sin embargo, que esa enfermedad, que es una de las causas más frecuentes de la pérdida de dientes, es causada por un desarreglo constitucional en el cual existe en mayor o menor grado la retención de sustancias excrementicias. Este descubrimiento ha permitido el que nos expliquemos la frecuencia con que los gotosos y los reumáticos sufren de piorrea alveolar.

Los depósitos calcáreos que generalmente ocurren en las coyunturas de las personas gotosas, o reumáticas, se forman también en las cavidades de las mandíbulas en que están encajados los dientes, donde producen una inflamación destructora de los tejidos. Esta inflamación asume con el tiempo un carácter supurativo y a consecuencia de esto los dientes pierden su soporte y se caen. Los depósitos de sarro que tan a menudo se ven junto a las encías, son generalmente uno de los primeros indicios del desarrollo de la piorrea alveolar.

En unión de un tratamiento local adecuado, Salvitae suele ser un agente eficaz en esta enfermedad, porque tiende a evitar la formacóin de depósitos calcáreos en las cavidades ocupadas por los dientes.

Alt.

PARA SU ESTOMAGO.
-LIXIGESTIVO-
ELIXIR ESTOMACAL. $1.00
SARRÁ Y BUENAS-FARMACIAS.

HABANERAS

(Viene de la página cinco)

TENNIS

TRANSFERIDA LA FIESTA

Una noche de cabaret.
Hubo que aplazarla.
El fuerte brisote reinante ayer destruyó los preparativos hechos en los jardines del **Vedado Tennis Club** para la fiesta.
No quedó nada del adorno.
En absoluto.
Previsor el acuerdo, tomado en las horas últimas de la mañana, de dejar en suspenso para más adelante la noche de cabaret.
A fin de resarcir a las familias de la magua sufrida se improvisó un baile para anoche en los salones de la aristocrática sociedad.
Resultó muy concurrido.
Animadísimo.

DEL GRAN MUNDO

Un recibo.
Que culminó en fiesta.
Y fiesta selecta, escogidísima, que reunió un concurso brillante de señoras y señoritas en la residencia del Vedado de los distinguidos esposos Wilie del Monte y Mirta Martínez Ibor.
Admiraban todos tanto el **trousseau** como los regalos de la linda Margot.
Margot del Monte.
La novia de mañana.
Como es sabido contraerá matrimonio con el joven doctor Ramón de la Cruz.
Está fijada la boda para las cinco y media de la tarde en la Iglesia de Reina.
Debo decirlo.
Para general conocimiento.
Asistirán los caballeros, según la consigna, de traje corriente.
Magnífico el **trousseau** de la señorita del Monte y cuanto a los regalos que colman su canastilla de boda los hay en gran variedad, ya joyas, ya objetos de arte.
Recibió ayer flores.
Muchas y muy bellas flores.
Entre todas llamaban la atención las amapolas que en un artístico cesto le dedicó la señora Lily Hidalgo de Conill.
Amapolas naturales.
Preciosas.

MAÑANA DE ARTE

Conciertos matinales.
Dos los de hoy.

A las diez, en Payret, lo ofrecen en obsequio de los socios de Pro-Arte el notable pianista Josef Lhevinne y su esposa, Madame Rosina Lhevinne, pianista también de brillantes facultades.
A igual hora un concierto vocal e instrumental.
Del maestro Tomás.
Con la Orquesta Sinfónica.
Y también con el valioso concurso de María del Carmen Vinent, Virginia Carreño y Valero Vallvé.
Será en el Nacional.
Con un programa excelente.

ALEGRIAS DE UN HOGAR

En plena felicidad.
Bajo la más dulce emoción.
Así besan y así llenan de ternura al angelical baby que ha venido a coronar sus dichas el doctor Maruri y su gentil esposa Mercy del Castaño.
Nació en fecha gloriosa.
El 24 de Febrero.
Feliz el alumbramiento con la intervención del doctor Enrique Fortún, auxiliado por la señorita Elfride Worsch, distinguida comadrona vienesa.
Grande, indecible la satisfacción, por tan justa causa, de esos padres.
Reciban mi felicitación.

(Continúa en la página nueve)

Pulseras

En la gran variedad que encierra nuestro extenso surtido, encontrará usted desde el pulso mas sencillo hasta la mas rica y ancha pulsera de platino con brillantes y otras piedras preciosas, en estilos modernistas. En todo lo que ofrecemos impera el buen gusto y la calidad inmejorable.

La Casa Quintana
LA CASA DE LOS REGALOS

Es Franco quien Dice

la verdad: que no hay mejor café que el de "La Flor de Tibes".

A-3820. BOLIVAR. 37 M-7623.

JUNTA NACIONAL DE SANIDAD Y BENEFICENCIA

Bajo la presidencia del doctor Rensoli y con asistencia de los doctores Fernando del Pino, Tamayo, Duque, Mendoza, Roberts, Ramos, Velazco, López del Valle, Díaz Albertini y el doctor Valdés Valenzuela que actuó de secretario, celebró ayer sesión la Junta Nacional de Sanidad y Beneficencia.

Aprobadas las actas de las dos sesiones anteriores, quedó enterada la junta de todos los acuerdos que merecieron la superior aprobación del señor Secretario del Departamento.

El doctor Rensoli dió cuenta a la Junta de la marcha del brote de Fiebre Tifoidea en Colón el cual va está dominado, mostrando a la vez las medidas que han dado lugar a los éxitos que se van obteniendo en dicha campaña y que tan pronto como sea posible llevará a la Junta relación de los gastos más necesarios que ha habido que realizar con cargo al Fondo de Epidemias. La Junta escucha al doctor Rensoli y lo felicita por la labor activa realizada al efecto y por una indicación del doctor Valdés Valenzuela apoyada por el doctor López del Valle se acuerda conceder un Voto de confianza al señor Secretario del Departamento para que utilice el Fondo de Epidemias para abonar estos gastos, tal como lo indicó el doctor Rensoli.

El doctor Duque aprovecha la felicitación que hace el doctor Mendoza para decir que anteriormente había indicado y lo repetía ahora "que debemos de tratar las cosas de sanidad de manera que esta procediera como antes, es decir, evitar las epidemias y no exterminándolas, que es más barato en dinero y en vidas la evitación de epidemias que la extirpación de las mismas".

También a petición del doctor Duque se interesa que sea devuelto a la Junta lo referente al artículo 54 de las Ordenanzas Sanitarias.

Fueron pasados a ponencia los siguientes asuntos: Consulta de la Dirección de Ingeniería Sanitaria sobre pequeñas edificaciones; escrito del señor Juan Pombol sobre modelo de refrigerador para uso de las industrias; proyecto de reglamento para el Cementerio Tomás Acea en Cienfuegos.

También se acordó pasar a informe del Centro General de Vacuna una oferta de una casa extranjera sobre uso de cristales para la colocación de sueros.

Quedó sobre la mesa el informe del Vocal Ingeniero sobre el acueducto de Encrucijada al objeto de interesar algunos antecedentes del concesionario señor Alvera.

Se aprobó el informe del Ponente favorable a una Fábrica de Gaseosas en Yaguajay.

Se aprobó el informe de la Comisión formada por los doctores Tamayo, López del Valle y Mendoza, proponiendo las Sub-comisiones que han de estudiar las reformas de las vigentes Ordenanzas Sanitarias.

El doctor Matías Duque interesó de la Junta se le enviaran más antecedentes para poder informar.

DESCUBRIMIENTO DEL MONUMENTO A LA ESCUADRILLA LAFAYETTE

PARIS, febrero 27. (A.P.) Hoy se ha celebrado en St. Cloud, cerca de París, la ceremonia del descubrimiento del modelo del monumento que se erigirá a la Escuadrilla Lafayette, integrada por aviadores norteamericanos que pelearon al lado de los franceses durante la guerra mundial. En virtud de un arreglo hecho entre una comisión representativa de la escuadrilla Lafayette y el Gobierno francés, William Nelson Cronwell, de Nueva York, mantendrá a perpetuidad un parque en torno al monumento. El monumento podrá distinguirse claramente desde París. Su arco principal alcanzará 75 pies de altua, flanqueado por otros menores en un frente de 250 pies.

Asistieron al acto de hoy el Embajador norteamericano Myron T. Herrick, el Mariscal Foch, el ex-Ministro de la Guerra, general Maginot, el general Fouraud y numerosos miembros de la colonia de los Estados Unidos de París.

EL FAMOSO PITCHER HESS ACABA DE MORIR EN TUCSON

DAYTON, febrero 27. (U. P.) El famoso lanzador zurdo Otto Hess, que perteneció a los Boston Braves y a los Indios del Cleveland, acaba de morir en Tucson en la mañana de hoy.

LCG

Sumario del Lunes de "La Casa Grande"

MAÑANA

ofrecemos infinidad de artículos rebajados de precio con motivo de nuestras ventas especiales de los lunes y porque es nuestro primer día post-balance. He aquí algunos de los artículos que figuran en la venta de mañana:

Talco de Guerlain,
Esencias y Aguas de Tocador,
Jabones y Aguas de Tocador,
Abanicos valencianos,
Estuches de manicure,
Carteras y bolsas,
Perfumadores,
Pulseras,
Collares,
Hebillas,
Broches y pasadores,
Medias guarniciones,
Guarniciones y encajes,
Guantes de seda,
Guantes de cabritilla,
Ligas de fantasía,
Juegos de cama de warandol,
Camisas de día de lino puro,
Payamas de linón,
Camisas de noche,
Manteletas estampadas y bordadas,
Bufandas de Jersey y de seda,
Vestidos de seda y lana,
Vestidos de Voile,
Cretonas modernas,
Crepés de China,
Buratos y tissús,
Rasos y Tafetanes.

Después del Balance

Como mañana es el primer día de nuestro año comercial, queremos inaugurarlo haciendo "VENTAS-REGALOS" en todos los departamentos de la casa. Si usted visita mañana, Lunes, "LA CASA GRANDE" será gratamente sorprendida con nuestros nuevos precios. La esperamos.

LA CASA GRANDE
LA CASA GRANDE HABANA
ANGONES Y CA. CALIANO Y SAN RAFAEL

"LA MODA"

GALIANO Y NEPTUNO

Artístico juego de comedor, diseñado y construido en nuestros talleres.

Una visita a nuestros salones de exhibición interior le brindará oportunidad de admirar verdaderas originalidades en diferentes estilos.

Pídanos proyectos y presupuestos para amueblar su casa.

DORADO, PEON Y CIA.

TELEFONO A-4454

M.E.C.D. 2016

LA MODERNA POESIA
HABANA

EL LIBRO DEL DIA

Se ha puesto a la venta en New York, París, Méjico, Madrid y la Habana el volumen esperado con tanta ansiedad que lleva por título

"LA HAZAÑA QUE CONMUEVE AL MUNDO"

que por ostentar las firmas de ilustres escritores españoles como Manuel Aznar, Linares Rivas, Melquiades Alvarez, Julio Camba, General Monteverde, Juan de Aragón, Pedro Serrano, Rafael Suárez Solís Francisco Abad, y Antonio de la Villa, y encerrar con todo detalle cuanto se refiere al glorioso héroe

RAMON FRANCO

y al ya famoso raid Palos de Moguer-Buenos Aires, ha merecido el elogio unánime de toda la Prensa que ya conoce de tan admirable libro.

"LA HAZAÑA QUE CONMUEVE AL MUNDO"

cuya edición muy limitada ha sido puesta a la venta en Cuba, y ha de obtener el éxito más grande de librería conocido.

Un tomo en rústica. $0.80

LA MODFRNA POESIA

PI y MARGALL Y PLACIDO
TEL. (CENTRO PRIVADO) A-7714 APARTADO, 605
HABANA

CASOS Y COSAS

ANSIA LOCA

¿Qué tienen tus ojos..?
¿Tus ojos qué tienen
que aunque, despiadados,
mirarme no quieren
yo he de estar, en cambio
mirándolos siempre?

¿Qué tienen tus ojos..?
¿Tus ojos qué tienen
que son tan perversos,
que son tan herejes
que si no me miran
me darán la muerte?

¿Qué tienen tus ojos..?
¿Tus ojos qué tienen
que nunca han llorado,
que no se conmueven
sabiendo que sufro
como un penitente?

¿Qué tienen tus ojos..?
¿Tus ojos qué tienen
que no son, al cabo,
siendo tan crueles,
ni pardos, ni negros,
ni azules, ni verdes..?

Así, plañidero,
un día un pobrete
cantaba delante
de un queso gruyere,
al que no podía
encajarle el diente.

Sergio ACEBAL.

A VERSE tan gentil, ¡con qué embeleso se da a si misma en el espejo un beso!...

Y es porque acaba de lavarse con la espuma detergente del supremo

Jabón Flores del Campo

Floralia **Madrid**

DEFUNCIONES

Relación de las defunciones anotadas el día 27 de febrero de 1926:

Alberto Garrido, de la raza blanca de 50 años. San Lázaro 312. Enteritis crónica.

Dolores González, de la raza blanca de 66 años. Virtudes 123. Insuficiencia mitral.

Clara Isagui, de la raza negra, de 1 mes. Jesús del Monte 195. Gastro enteritis.

Roberto González, de la raza mestiza de 1 mes. Angeles 74. Meningitis.

Lea Pla, de la raza mestiza de 58 años. Animas 137. Cáncer de la vejiga.

Eustaquio Reinoso, de la raza negra de 28 años. Hospital Calixto García. Tuberculosis pulmonar.

Julio Curbelo, de la raza blanca, de 39 años. Hospital Calixto García. Tuberculosis pulmonar.

Salustiana Hernández, de la raza blanca de 60 años. Hospital Calixto García. Cáncer de la cara.

Petronila Castillo, de la raza blanca de 24 años. Hospital Calixto García Suicidio arma de fuego.

Narcisa Valle, de la raza mestiza de 45 años. Hospital Calixto García. Cáncer de la vulva.

Filomeno Pérez, de la raza mestiza de 71 años. Marqués González 4. Cáncer hepático.

José E. González, de la raza negra de 33 años. San Lázaro 247. Bronquitis crónica.

Emilio L. González, de la raza blanca de 41 años. Serafines 20. Nefritis intestinal.

Nicolás C. Marrero, de la raza blanca de 21 años Enfermería de la Cárcel. Insuficiencia mitral.

Andrés Pardo Alonso, de la raza blanca, de 72 años. La Benéfica. Hernia inguinal.

Antonio Bergua Ruiz, de la raza blanca de 17 años. La Benéfica. Tuberculosis pulmonar.

Francisca Mena Medina, de la raza blanca de 55 años. Bella, Los Pinos. Tumor del intestino.

Camilo Rey Pérez, de la raza mestiza de 25 años. Tulipán 23. Ulcera duodenal.

Ignacia Díaz Martínez, de la raza blanca de 3 meses. Santa Rosa 11. Infección intestinal.

Juan Avila, de la raza mestiza de 33 años. Hospital Calixto García. Tuberculosis pulmonar.

Rafael Castro Fernández, de la raza blanca de 81 años. Indio 34. Arterio esclerosis.

Angelina Romero, de la raza negra de 21 años. 13 entre B y A. Bronco neumonía.

Pedro Jesús García, de la raza blanca de 4 meses. San Rafael 168. Debilidad congénita.

Antonio Segundo de Soto, de la raza blanca de 44 meses. Caserío Arango. Septicemia.

Antonio Caro García, de la raza mestiza de 50 años. Apodaca 69. Cáncer del hígado.

Carmen García Valdés, de la raza blanca de 20 años. Manila letra E. Enteritis crónica.

Francisca Gordillo, de la raza mestiza de 43 años. San Lázaro 223. Colicistitis.

Andrés Paredes Segadez, de la raza blanca de 53 años. 25 y 35, Vedado. Tuberculosis pulmonar.

Antonio Domínguez, de la raza blanca de 12 horas de nacida. Primera 2, Naranjito. Debilidad congénita.

Experimenta ud. dificultades en la alimentacion de sus NIÑOS?

Si la leche de la madre es deficiente en cuanto a cantidad y calidad, el mejor sustituto es la leche de vaca, mezclada con Agua de Cebada hecha con

CEBADA Privilegiada de **ROBINSON**

Impide que la leche se fermente en el estómago del niño.

Solicítese el folleto, "El consejo de un Médico a las Madres" de Louis Tartus. Apartado 1664. Habana.

Preparada desde hace cien años por KEEN, ROBINSON & CO., LTD., LONDRES Inglaterra.

SIN ASMA

Así aspira vivir el desventurado asmático, cuyo mal lo agota y mortifica. Un ataque, un acceso y el eterno sufrimiento. Esa es la vida del asmático. Sanahogo la medicación del asma, se recomienda como eficaz y pruebe serio, porque son muchos sus resultados.

aceite de ricino Erba
tónico intestinal

GABINETES DE COCINA

Si Vd. quiere tener orden en su cocina necesita comprar uno de estos gabinetes.

Son todos esmaltados de blanco con la mesa de trabajo de esmalte de porcelana.

Tienen departamentos especiales a fin de que toda la batería de cocina quede bien guardada.

Tenemos varios modelos diferentes desde $35.00 en adelante.

VENGA A VERLOS O ESCRIBA PIDIENDO CATALOGO

ARELLANO Y CIA

CASA PRINCIPAL: MARTA ABREU (AMARGURA) Y HABANA. TEL. A 3329
SUCURSAL: J. G. ZENEA (NEPTUNO) Nº 65. TEL. M 7520
HABANA

Dr. L. RODRIGUEZ MOLINA

Profesor de Enfermedades de las Vías Urinarias en la Universidad de la Habana

Cirujano del Hospital Calixto García
Examen directo de riñones, vejiga, etc.
Consultas: de 10 a 12 de la mañana y de 3 a 6 de la tarde.
LAMPARILLA, 86-88. TELEFONO A-8454.

c 9108 alt 24-3

DIGESTION ASEGURADA
de todos los alimentos

ELIXIR DU Dr. MIALHE

Farmacia 8, rue Favart PARIS.
del Dr MIALHE professor en la Facultad de Medicina

LAB-LACTO FERMENT MIALHE

DIGESTION
Spécial de la LECHE

José Sarra Habana — 41 Lemoine Ros

PARA REGALOS

Las más selectas y mejores flores son las de "EL CLAVEL"

Bouquets para novias y ramos de tornaboda desde $5.00 al de mejor calidad.

Cestos de mimbres, Caja de flores y Ramos artísticos para regalos y felicitaciones desde $5.00 en adelante.

Arpas, Herraduras y Liras preciosas para regalar a las artistas, de $10.00 a la más valiosa.

Banderas, Escudos, Estrellas y letreros de flores naturales para artistas y actos patrióticos, desde $20.00.

Enviamos flores a la Habana, al interior de la Isla y a cualquier parte del mundo.

FLORES Y CORONAS

Hacemos adornos de Iglesias y de casas para bodas y fiestas desde el más sencillo y barato al mejor y más extraordinario.

Centros de mesa artísticos y originales para comidas y banquetes desde $3.00 en adelante.

Especialidad en ofrendas fúnebres de Coronas. Cruces, Cojines y Columnas tronchadas, desde $5.00 a la más suntuosa.

Cruces-Sudario para colocar sobre el féretro, ofrenda muy fúnebre y del mejor efecto, desde $30.00 hasta $75.00 y $100.00 una.

Sudario de tul para cubrir el féretro tapizado de flores selectas y escogidas, de $100.00 hasta $250.00 uno.

VISITENOS O HAGA SUS PEDIDOS POR TELEFONO

JARDIN "EL CLAVEL"
ARMAND Y HERMANO

General Lee y S. Julio. - Telfs. FO-7238 FO-7029 FO-7937 F-3587 - Marianao

REMITIMOS CATALOGO GRATIS

Se reparten

100.000 libros gratis

que tratan de los célebres

medicamentos alemanes del Cura HEUMANN

El libro «HEUMANN» es de 272 páginas con muchísimos grabados y trata del origen, síntomas y curación de las enfermedades del Estómago, Nervios, Pulmones, Bronquios, Vejiga y riñones, Anemia, Debilidad, Arterio-esclerosis, Tos, Asma, Almorranas, Hígado, Bilis, Gota, Reuma, Herpes, Eczemas, Estreñimiento, Ulceras varicosas, Enfriamientos, Diarrea, Sarna, Dolor de cabeza, Hidropesía, Solitaria, Purificación de la sangre y **otros muchos padecimientos.**

200 certificados de médicos y 150 000 **testimonios** de curaciones obtenidas dan fe de la extraordinaria fuerza curativa de estos célebres medicamentos. El Sr. Cura Ludwig Heumann era un hombre en quien se unía la ciencia con la caridad. Tras largos años de estudios científicos consiguió componer sus afamados específicos, elaborados hoy día por los grandes **Laboratorios de L. Heumann y Cía. de Nuremberg (Alemania)**, siguiendo los adelantos más modernos de la química farmacéutica.

Todos los medicamentos Heumann están registrados legalmente en la Secretaría de Sanidad y Beneficencia

Unico depósito para CUBA: Farmacia de Sta. Elena, Habana—10 de Octubre, 280. (antes Jesús del Monte)
Depósito en España: Farmacia Torres-Acero, Madrid—Trafalgar, 14
Otros depósitos de venta en U. S. A. Suiza, Italia, Portugal, etc

Además contiene el libro capítulos muy interesantes, con advertencias utilísimas para conservar la salud, medidas higiénicas, regimen alimenticio, descripción del cuerpo humano y funcionamiento de sus órganos, con muchísimos grabados, etc. etc. El libro consta de 272 páginas

Estos libros no deben faltar en ninguna casa, por ser de gran utilidad para enfermos y sanos; especialmente para los que habitan pequeñas poblaciones sin médico ni farmacia

El libro «HEUMANN» se entrega GRATIS a todo el que lo recoja personalmente en la FARMACIA "SANTA ELENA", 10 de Octubre, 280, Habana, mediante el cupón del anuncio.

Para pedir un Libro para provincias, remítase el cupón en sobre cerrado y cinco centavos en sellos de correo (para franqueo).

Si se desea el envío CERTIFICADO, para más garantía, remítase otros DIEZ CENTAVOS

CUPON

A la Farmacia SANTA ELENA—Habana
10 de Octubre, 280 (antes Jesús del Monte) D

Remítanme gratis y sin compromiso alguno el "Libro HEUMANN" de 272 páginas. (Para franqueo, adjunto CINCO CENTAVOS EN SELLOS)

Nombre y apellido: ....
....
Profesión: ....
Calle y número: ....
Población: ....
Provincia: ....
(Escríbase con toda claridad)

✝

E. P. D.

El Sr. Carlos de los Reyes Gavilán y de Laguardia

HA FALLECIDO

Y dispuesto su entierro para hoy domingo a las cuatro de la tarde, su esposa, madre, hermanos y tíos invitan a las personas de su amistad a acompañar su cadáver desde la casa mortuoria, calle 17 número 211, entre G y H, Vedado, favor que agradecerán.

Habana, 28 de febrero de 1926.

María Vázquez, viuda de Reyes Gavilán; María Josefa de Laguardia, viuda de Reyes Gavilán; Sarah, César, Agustín y Elía Reyes Gavilán y de Laguardia; Aurelio Hevia; Carlos Alzugaray; Sarah Vega de Reyes Gavilán; Trina Lastres de Reyes Gavilán; Merced y Cristóbal de Laguardia y doctor Eduardo Echarte.

P. 412—1 d.—28 feb.

ULTIMA NOVEDAD

CREPE DE SEDA, CINDERELLA Y FLORENTINA TISU EN TODOS COLORES, 48 CTS. CRETONAS, DESDE 24 CTS.

Sólo nosotros vendemos los patrones de la GRAN REVISTA DE MODAS "ELITE STYLES" y hacemos suscripciones anuales.

"EL MARNE"
AVENIDA DE ITALIA 71
(GALIANO)
TELEFONO A-4016

2304 1d 28

Anúnciese en el "DIARIO DE LA MARINA"

UNA TAZA de humeante y aromático café por la mañana temprano o después de las comidas es ciertamente deliciosa, pero lo será más aún si se le añade un poco de Leche condensada marca Favorita.

No es necesario azucarar el café pues la Leche "Favorita" lo endulza por sí sola. "Favorita" es simple y sencillamente leche pura de vaca científicamente condensada, la cual conserva íntegra su crema natural y se hace más rica mediante la adición de azúcar refinado. Ningún otro ingrediente entra en su elaboración.

La Leche condensada marca Favorita llena todos los requisitos del hogar y constituye, tanto para el niño como para el adulto, el alimento más sano y económico que puede obtenerse.

De venta en todas las bodegas. Cómprela y pruébela.

Leche Condensada
MARCA
FAVORITA
(con la cabeza de vaca en la etiqueta)

M.E.C.D. 2016

REGALADO NO SE MURIO...

Existe por nuestros estupendos precios de vestidos y sombreros franceses.

Si estos vestidos y sombreros, las genuinas modas de París—nosotros no vendemos otras—no se venden en la primera quincena de Marzo, tendremos que sacarlos de cualquier modo de nuestra casa, porque nosotros no guardamos—el público lo sabe—modas de una estación para otra...

Ahora comprenderá usted porqué estamos vendiendo tales vestidos y sombreros a precios increíbles.

No pierda esta oportunidad; no tiene precedentes en los anales de las grandes rebajas de las grandes tiendas

LA FRANCIA
OBISPO Y AGUACATE

Id 28

CASA GOYA DE BILBAO ESPAÑA

La fábrica mas importante del mundo en ropa interior femenina, juegos de cama, mantelerías y ropa de niños.
Especialidad en Trousseaux de novia y canastillas.
Verdaderas preciosidades.
Informese de sus precios.

Representante general:
Rayo 2, esq. a S. Rafael **Teléfono M-2595**

L Rouff. 8 Rue Royal Paris

LIQUIDACION
Por embarcarme para Paris, el día 10 de Marzo, liquido a mitad de precio, todas las existencias de lencerías, trajes de niña y de sport, que se exhibieron en "LA CASA RACREL".

PRADO 27
HABANA.

Aproveche esta ocasión, visitando antes del dia 10,

LA CASA RACHEL

2336 alt.

RCA-Radiola

La Radiola III-A resuelve el problema a los que desean tener un receptor de alta calidad y económico. Receptor y altoparlante, $69.50. Vea una demostración en una de las siguientes casas:

Cuba Electrical Supply Co. Habana & Santiago
Humberto Giquel. Neptuno 44.
Casa Delaporte. O'Reilly 85.
Electrical Equipment of Cuba. Galiano 27.
M. & G. Salas. San Rafael 14.
Ramirez Electric & Radio Mfy. Obrapía 85.
Gaston, Rivacoba & Cia. Habana 96.
Cia. Industrial Elect. Matanzas & Pinar del Rio.
Casa Karman Eléctrica. Cienfuegos.
E. F. De Menda. Camagüey.

Westinghouse

2356 1 d-28

HABANERAS

(Viene de la página siete)

LECUONA

HOMENAJE DE DESPEDIDA

Lecuona.
Nuestro genial pianista.
A fin de dar cumplimiento a ventajosas contratas embarca en breve con dirección a Nueva York.
Un homenaje se le prepara en señal de cariñosa despedida.
Será el martes.
Con un festival artístico
Ha sido dispuesto para las cuatro y media de la tarde en Payret.
Bastará con decir, como supremo atractivo, que toma parte Rita Montaner.
Habrá recitaciones.
Y el Bataclan Universitario.

TARDES DE LA TUBAU

Muy animada.
Con gran concurrencia.
Aparecía así en la tarde de ayer la sala de Martí.
Un éxito más, grande y completo, de las sesiones vespertinas de la gentilísima María Tubau.
Tardes habaneras.
Como hay que llamarlas.
La relación de las señoras, hecha sin plan y sin concierto, es extensa
La doy como viene.
Al azar.
Rosa Rafecas viuda de Conill, Margot de Cárdenas de Montes, Dulce María Blanco de Cárdenas, Lola Soto Navarro de Lasa, Dulce María Estrada de Castellanos, Nena Herrera de Gumá, Matilde Campos de Meneses, Julita Jorrín de Culmell, Piedad Santos de Maza y Artola, Graziella Cuervo de Gutiérrez, Beatriz Palacios de Le Febure, Silvia Justiz de Garrido, Rosa Casuso de Casuso, Gloria Sánchez Galarraga de Baguer, Catalina Galarraga de Sánchez, Carmen Sánchez Galarraga de Alfonso, Julieta Caballol de Lecuona, Segunda Aced de Castellá, Octavia Blanco Viuda de Laurrieta, Carmelina Laurrieta de Fondón, Lolita Fernández de Pérez Arrojo, Conchita Adot de Núñez, Hortensia Colón de Sierra, María Luisa Ampudia de Lastra, Almida Langwith de Revilla, Adela de Zaldo de Torrance, Elena Vieta de Ramos, Laura Pla de Vendrell, Isabel Pardo, Clara Pardo de Alegría, Bebita Pérez Piquero de Fernández de Velasco, Nena Pérez Piquero de Castañeda, Agnella Alvarez de González del Real, Ana Luisa Rueda de Cadaval, Gloria Rueda Viuda de Llanes, Clarita Croso de Zaldívar, Cuca Villalba de Pedroso, Rita Pino de Lozano, María Rodríguez Alegre Viuda de Miranda, Esther López Briñas de Silva; María Gorostiza de García, Manuelita Cabarcos de Fortún...
Tulita Bosque.
Uldarica Alonso.
Carmitina Marín.
Y entre las señoritas, Conchita Pagés, Dulce María Desvernine, Rosa Herrera, Conchita Desvernine, Elodia Sorzano Jorrín, Nenita Romero, Gloria Fernández de Velasco, Adriana Valdés Fauli, Mercedes Menocal, María Luisa Menocal, Isis Ortiz Cabrera, Elisa Ortiz Cabrera, Silvia Menocal, Emma Vidal, Herminia Pla, Lolita Ricardos, Josefina Aballí, Isabel Lecuona, Hilda Lecuona, Cristina Lirio, Almida Revilla, Clementina Revilla, Julita Ramos Mantilla, Alicia Miranda, Eloína Rodríguez, Graziella Lozano, Margot Lozano, Bebé García Muro, Piedad Belén Maza y Artola y Digna Grosso.
Gran noche el martes.
Beneficio de la Tubau

EL BAILE ROJO

En víspera de una fiesta.
Gran fiesta de Carnaval.
Es el baile rojo que se celebra mañana, como último de la serie, en el Casino Nacional
Habrá concursos.
De bailes, de trajes, etc.
Para todos habrá premios, entre otros de mantones, ricos mantones de **El Encanto**, y de abanicos finísimos de plumas.
Tina y Ghirardi, la damirable pareja, bailarán lo más nuevo de su repertorio.
Y tocarán tres orquestas, una de ellas, la de Vicentico Lanz, en la terraza.
Apenas si hay mesas disponibles.
Todo está pedido.

Enrique FONTANILLS.

NUESTROS NUEVOS PRECIOS OBLIGAN A COMPRAR

El significado de nuestra popular

LIQUIDACION

se evidencia y puede definirse brevemente con el encabezamiento de este anuncio.

Utilice nuestra sugestión cuando vaya a hacer sus provisiones de calzado.

ZAPATOS PARA SRAS. Desde $1.99 hasta $10.00.

ZAPATOS PARA NIÑOS Desde $1.00 hasta $4.50.

ZAPATOS PARA CABALLEROS Y JOVENES
$4.50 $6.50 $8.50

Vea la variedad de estilos en el interior. Las condiciones actuales de nuestro local no nos permite hacer exhibiciones de importancia en el interior.

Peleteria Benejam

RAZAR INGLES "S. RAFAEL" E INDUSTRIA
HABANA-CUBA

El General Machado, Presidente de Honor de los Exploradores de Cuba

El viernes hemos tenido el gusto de recibir la muy grata visita de nuestros distinguidos amigos señores Andrés Terry, Emilio del Real, Sebastián Gelabert (hijo) y Antonio Medina, que tan intensa labor vienen realizando en favor de esa admirable institución cívica que son los Exploradores de Cuba (Boys Scouts).
Nos entregaron, para ser expuesto en una de nuestras vidrieras, el diploma nombrando Presidente de Honor de los Exploradores al ilustre Gral. Gerardo Machado, Presidente de la República, que ha comprendido, con su clara visión de las cosas, la enorme trascendencia del fomento de los **boys scouts** y sus saludables derivaciones para la nacionalidad cubana, y se dispone a prestar a este patriótico empeño su apoyo decisivo.
El diploma, que es obra del notable artista cienfueguero Pablo Donato, se exhibe desde ayer en una de nuestras vidrieras de San Rafael.
Además nos dejaron, para su distribución en los infinitos paquetes que **El Encanto** reparte diariamente por toda la ciudad y sus alrededores, varios millares de hojas impresas que dicen así:

EXPLORADORES DE CUBA
BOY SCOUTS

ESTA INSTITUCION SE PROPONE:
Fomentar en la juventud el amor a la Patria, la obediencia a las Leyes y a las Autoridades de la República, el cultivo del honor, el sentimiento del deber y de la responsabilidad, los hábitos de solidaridad y disciplina, la robustez del cuerpo y la destreza de sus miembros.
¡PROTEJA A LOS BOY-SCOUTS!
¡INSCRIBASE EN LOS BOY-SCOUTS!
Comité Ejecutivo Nacional, P. Lacoste (Aguacate) 52, altos, Teléfono M-3185. Habana.

El nuevo acabado del guarandol "Indian Head"

La fábrica del guarandol **Indian Head** ("Cabeza de Indio") no se contenta con haber tenido el acierto de "producir" una tela que, como este magnífico guarandol, goza hoy de crédito universal, sino que además trata de mejorar constantemente las "condiciones" del artículo.
Merced a nuevos procedimientos químicos, en la fabricación del guarandol **Indian Head** se obtiene hoy un acabado que supone, sobre el que se lograba hasta ahora, las siguientes ventajas:
1ª El nuevo acabado da a la tela la suavidad y la apariencia del lino.
2ª Siendo el mismo tejido, el nuevo acabado hace más ligera la tela.
3ª Con el nuevo acabado es más fácil plancharla.
4ª El nuevo acabado impide que la tela se vuelva "vellosa".
5ª Con el nuevo acabado es más fácil de bordar y de coser.
He aquí el grado de perfeccionamiento a que ha elevado la fábrica el guarandol **Indian Head** ("Cabeza de Indio").
Y sin alterar el precio...

NUEVOS COLORES

Además de las ventajas del nuevo acabado, la fábrica del guarandol **Indian Head** ha enriquecido la carta de colores para este año. Cinco nuevos colores figuran en ella, haciendo ahora un total de 25, incluyendo el blanco y el negro.

APLICACIONES DEL GUARANDOL "INDIAN HEAD"

El guarandol **Indian Head** es la tela ideal para uniformes de Colegio.
El blanco es excelente para uniformes de enfermera.
Y para trajes de **sport**, etc., el guarandol **Indian Head** en colores.

LAS IMITACIONES

Tratándose de una tela de las cualidades del guarandol **Indian Head** ("Cabeza de Indio") era natural esperar que surgieran imitaciones. Sólo se imita lo bueno, cuando de la producción industrial se trata.
El guarandol **Indian Head** legítimo—que recibe en Cuba exclusivamente **El Encanto**—tiene la marca **Indian Head** impresa en la orilla de la tela. Este es el detalle que lo identifica.

SOLIS, ENTRIALGO Y CIA.
Galiano [toda la cuadra]. San Rafael. San Miguel. Teléf. A-7221 Centro Privado,

LIBRESE De La Picazón

Ofrecemos al público, como vía de ensayo, un frasco especial de LAVOL, el mejor medicamento para las enfermedades de la piel. Si no sintiera alivio al momento, si la picazón no desapareciese DESDE EL PRIMER INSTANTE de haberse aplicado este refrescante flúido, sírvase traernos el frasco y gustosamente le devolveremos su dinero. Hacemos esta oferta porque hemos visto y SABEMOS que se han curado centenares de casos con el producto LAVOL. ¿No es esto bastante estimulante para usted?
DRES. SARRÁ, JOHNSON, TAQUECHEL, MURILLO

PUBLICACIONES

REVISTA MEDICA DE LA POLICLINICA NACIONAL

Recibida esta revista donde se encontrarán trabajos científicos de la Policlínica Nacional, y la estadística de las operaciones practicadas en los últimos seis meses que arroja una suma total de mil noventa y dos operaciones de alta cirugía con una mortalidad comparable a la mejor clínica quirúrgica del mundo. Admira la labor hermosa que el director cirujano doctor Nicolás Gómez de Rosas realiza, habiendo practicado más de 156 apendicectomías en frío, 32 Histerectomías, 5 pilorogastroctomías, 52 operaciones sobre los anexos de la matriz, embarazos extra externos, úlcera de estómago, extirpación de la vesícula biliar, bocio y otras, sin ningún caso mortal. Asimismo resulta de éxito las operaciones practicadas por los doctores Rodríguez Molina, A. Inclán, Eleizegui, García Marruz, Guerra, Núñez, Costales, etc., etc. Los pocos casos de mortalidad han sido sépticos de antemano. No puede ser más brillante la estadística y que se explica por los cuidados pre-operatorios, operatorios y post-operatorios conforme se especifica en la revista.
La Policlínica Nacional lleva atendidos desde su fundación, de hace cuatro años y medio, 8,178 enfermos de cirugía, partos y enfermedades contagiosas; entre estos últimos, casos de gran éxito de los doctores Ortega, Montoro y otros médicos. Anuncia la revista que próximamente se editará el libro "De Médicos para Médicos" o "Conferencias médico-quirúrgicas del año 1925" que fueron trasmitidas por radio.

EXITO MARAVILLOSO

Recupere las fuerzas de la juventud si es usted viejo; o aumente su vigor si joven, tomando las tabletas "Monovirina" de glándulas de mono.
De venta en Droguerías y Farmacias.
Representantes: Specialty Products Co.
Apartado 1502.—Teléfono M-6647.
—Dptmto: G.—Habana.
Alt.

Suscríbase al "Diario de la Marina"

LA RETRETA POR RADIO

Programa del concierto por la banda de música del Estado Mayor General del Ejército, desde la Glorieta del Malecón, que será trasmitido por la Estación Radiotelegráfica PWX, de la Cuban Telephone Company, asociada de la International Telephone and Telegraph Corporation de New York, el domingo día 28 de febrero de 1926, a las 8 p. m.

PRIMERA PARTE
1.—Pasodoble Sevilla para el Regalo, R. Callegas.
2.—Overtura Cavallería Ligera, Suppe.
3.—Polonesa Militar, Chopin.
Conferencia por el señor Domingo Espino, Jefe del Departamento de Estadísticas.

SEGUNDA PARTE
1.—Selección de la ópera Carmen, Bizet.
2.—La Canción del Harem, C. Laporta.

TERCERA PARTE
1.—Danzón General Machado, N. Menéndez.
2.—Fox-trot Eleonor, V. Lanz.
José Molina Torres, Capitán-director jefe de la banda.

M.E.C.D. 2016

ESPECTACULOS

TEATROS

PRINCIPAL DE LA COMEDIA.—2 1|2 y 9: ¡Qué encanto de mujer!

MARTI.—2 1|2: ¡Qué encanto de mujer!; canciones y couplets por María Tubau.—9: ¡Adiós, Benítez! couplets y canciones por María Tubau.

PAYRET.—9: Números de variedades por los Montaños, Celinda y Darwin; presentación de Antonieta Lorca; números por la compañía de monos, perros, gatos y cerdos de Mr. Norris.—2: El mismo programa.

ALHAMBRA.—2 1|2: El vuelo de Franco; El Lobo Segundo.—8: ¡Qué elemento!—9 1|4: El vuelo de Franco.—10 1|2: El Lobo Segundo.

ACTUALIDADES. — 8: revistas y cintas comicas; La habladora; El viaje de etiqueta.—10: Ya apareció la cadena y el mono no.

CINEMATOGRAFOS

NACIONAL.—11, 2, 5 y 7: Viento de Occidente; La escuela atlética; Mancilla.—5 y 9 1|2: El mismo programa.

CAMPOAMOR.—1, 3, 7, 5 1|4 y 9 1|2: El Novato.

FAUSTO.—5 1|4 y 9 1|2: Un corazón por alquilar; Noticiario Fox 57.—8: Loco de atar.—8 1|2: Sacrificio por amor.—1 1|2: Un hombre audaz; episodio qunto de Con los puños se gana; Loco de atar; La tragedia del faro; La Isla del Pirata.

OLIMPIC.—1 1|2: La muy pilla; Noticiario no tan serio; epsodios 7 y 8 de El signo fatal; El Principe de Broadway; El secreto de media noche.—7 1|2: La muy pilla.—8 1|2: El Principe de Broadway.—5 1|4 y 9 1|2: Corazón intrépdo.

IMPERIO.—1: cintas cómicas; Entre dos amores; Por las damas; Hijos del Jazz; El Carroussel de la Vida.—8 1|2: El mismo programa de la matnée.

TRIANON. — 2 1|2: Aparentando grandeza; Santo y seña; Buenas noticias; El Caballo de Arizona; Tras un tesoro.—5 1|4 y 9 1|2: Mujercita mía.

RIALTO.—1: El Palurdo; El jinete rojo; El castigo del traidor; Peleador incansable; La farsa del matrmonio.—5 1|4 y 9 3|4: El hombre en el pescante. — 7: El castigo del traidor.—8 1|2: La farsa del matrimonio.

NEPTUNO.—1 1|2: El secreto de la Princesa; Las hijas de Elena; Barberos infntiles; Tomasito en apuros.—5 1|4 y 9 1|2: Bajo celos de azur; Barberos infantiles.—8 1|2: El secreto de la Princesa.

GRIS.—2: Vacaciones de cartero; Boxeador y cow boy; El Circulo del Terror.—8 1|4: El Circulo del Terror.—5 1|4 y 9 1|4: Noticiario Fox; Mujeres entrometidas.

WILSON.—2: Madame Sans Gene; El Principe de Broadway; tres comedias.—5 1|4 y 9 1|2: La Princesa China.—8: Madame Sans Gene.

INGLATERRA.—1: Madame Sans Gene; El Principe de Broadway—5 1|4 y 9 3|4: La Princesa China.—8 1|2: Madame Sans Gene.

LARA.—Tarde y noche: películas cómicas; El secreto de Koenigsmark; La Isla del Pirata.

VERDUN.—1 1|2: una revista; una comedia; La vuelta del muerto; El progresista; Sn patria y sin bandera.—8 1|2: El mismo programa de la matinée.

LIRA.—Tarde y noche: cintas dramáticas y cómicas.

MENDEZ.—1 1|2: La hija de Neptuno; una comedia; Sincero y sin miedo; La Ciudad Automática; La Calle de los Escándalos.—5 1|4 y 9¼ una cinta cómica; El milagro de los lobos.—8 1|4: una cinta cómica; La Calle de los Escándalos.

TEATRO MENDEZ

Matinée infantil de una y media a cuatro y media, durante los domingos de paseo.

La comedia imperial titulada La Hija de Neptuno.

Una graciosa comedia.

La emocionante producción de H. Carey, Sincero y sin miedo.

Intermedio.

La graciosa comedia La ciudad automática.

La encantadora Madge Kennedy en la graciosa cinta La calle de los Escándalos.

Tandas elegantes de cinco y media y nueve y media.

Una cinta cómica.

La grandiosa producción en 10 actos, interpretada por un colosal reparto de estrellas titulado El milagro de los lobos.

Por la noche, a las ocho y cuarto: Una cinta cómica.

Madge Kennedy en la cinta especial titulada La Calle de los escándalos. M 1 d 28

VEANSE MAS ANUNCIOS DE TEATROS EN LA PAG. 23

TEATRO WILSON

Belascoain, y San Rafael
Teléfono M-5863

Cinema INGLATERRA

San Rafael y Consulado
Teléfono M-5768

HOY DOMINGO 28 HOY

Colosales matinées en INGLATERRA a la 1 p.m. y en WILSON a las 2 p. m.

Gloria Swanson y Charles de Roche, en

MADAME SAN GENE

George Walsh, en la atracción en 8 actos,

El Principe de Broadway

Y las comedias PERDONEME, PENAS DE ARTISTAS, y NORTES HELADOS.

Niños 20 cts. Luneta, 40 cts.

5.1|4 TANDAS 9.1|2 p.m.

Leatrice Joy, Jacqueline Logan, Betty Bronson, y Raymond Hatten, en

LA PRINCESA CHINA

(Gran orquesta en ambas tandas elegantes).

Niños, 30 cts. Luneta, 50 cts.

En WILSON, en INGLATERRA, en tanda de las 8 y cuarto,

GLORIA SWANSON, en

MADAME SANS GENE

(Con música adaptada)

Mañana, ANA LA BARRIOTERA, por M. Pickford. Martes 2, LA AVALANCHA DE ORO, por C. Chaplin, Miércoles 3, DON Q. HIJO DEL ZORRO. Sábado 6, y Domingo 7, EL TARAMBANA

2302 1d-28

RANAS Y TINAJONES Y OTERO POLICIA DEL TURISMO EL 4 EN PAYRET

Ranas y Tinajones y Otero Policía del Turismo, son las dos novedades que Adolfo Otero el simpático gallego de Alhambra brinda a su público para su función en Payret el día 4.

Ranas y Tinajones es una producción que lleva como garantía de éxito la firma siempre celebrada de Federico Villoch, el gran sainetero y revistógrafo. Tiene toda la gracia y la oportunidad de las obras villochianas, y en ella toma parte principal Otero.

Otero Policía dle Turismo, es original de Acebal, el compañero de risas de Otero, el simpático negrito que lo mismo hace una notable caracterización del tipo popular en que se ha especializado que escribe unos versos o fabrica una obra.

Otras dos obras figuran en el cartel de Otero, y estas son El Presidio Modelo y La Toma de Alhucemas sainete y revista que ya han aplaudido en otra ocasión los espectadores de Payret.

El beneficiado se distingue notablemente en ambas.

Las localidades para el beneficio de Otero están ya a la disposición del público en la Contaduría del Payret.

2333. 1-d. 28.

SELECTA FUNCION EN "FAUSTO"

Con una selecta funcional matinal, empezará Fausto hoy el día, la que dará comienzo a la una y treinta de la tarde, econ el siguiente e interesante programa que este cine le ha preparado a sus niños concurrentes: el drama del Oeste en dos actos, que a la vez de interpretarlo lo dirige el gran actor Irving Cuunings titulado Un Hombre Audaz, el episodio quinto de la serie Con los Puños se Gana, del boxeadro Benny Leonnard, intitulado La Pelea Sorpredente la graciosa comeola en dos actos Loco de Altar el famoso perro actor Rin Tin Tin en su emocionante drama La Tragedia del Faro y el atrevido Richard Talmadge en su última y más intrépida cinta La Isla del Pirata.

En las tandas preferidas de cinco y cuarto y nueve y cuarenta y cinco, volverá a pasar la excéntrica y preciosa producción Paramount Un Corazón por Alquilar por Justine Johnstone y Harrison Ford y la revista Noticiario Fox No. 57.

En el turno de las ocho, repetirá la comedia Loco de Altar y en el de las ocho y treinta la gran obra de Bebe Daniels Richard Dix y Mary Astor Sacrificio por Amor.

El jueves El Aarambana por Thomas Meighan y la película oficial, tomada con los últimos adelantos fotográficos de la cinematografía moderna, del vuelo del Comandante Franco.

518. 1-d. 28.

GRAN ESTRENO HOY EN "CAMPOAMOR"

Con el nombre de El Novato se estrenará hoy a la una de la tarde, para seguirla exhibiendo en los turnos de las tres, y cinco y cuarto de la tarde siete, y nueve y media de la noche, la obra máscómica y que tiene el record mundial, interpretada por ese gran actor cómico que se llama Harold Lloyd, tan universalmente conocido.

Los que han visto esta gran producción últimamente en los principales teatros de New York, aseguran que es la obra más cómica que han visto en todos los tiempos.

La película mejor de Harld, porque en ella hace derroche de su ingenio y de su are de actor eminentemente cómico.

Nostoros recomendamos al público habanero, no disuribuya su tiempo oy sin dedicar un par de horas a ver la más graciosa, la más emocionante y original de todas las películas del maravilloso Harold Lloyd.

Lleva música adaptada y de gran mérito y a la vez se estrenará un delicioso Fox titulado El Novato como la película que se repartirá gratis a la entrada del teatro, recomendándole al público que se presten a cantar su letra, que es original y de actualidad palpitante.

Esta hermosa prducción llevará un gran público a Campoamor así lo demuestra las localidades vendidas ya que pasan de trescientas.

509. 1-d. 28.

EL CONCURSO DE ESTUDIANTINA Y ORFEONES

Existe gran entusiasmo para el concurso de estudiantinas y orfeones organizado por el Comité de Turismo de la Asociación de Comerciantes de la Habana. Diariamente se reciben en las oficinas de dicha corporación —Lonja del Comercio 425 y 426 — solicitudes de localidades para presenciar los ejercicios del concurso, que tendrán efecto los días dos y tres del próximo marzo en el teatro "Payret".

Entre los miembros de las diversas sociedades regionales de la Isla existe gran interés por asistir a estas estimulantes justas artísticas. Casi todas esas asociaciones han inscripto sus estudiantinas y orfeones en el concurso y es lógico que los asociados se afanen por el triunfo de la entidad musical que los representa.

La lid ha de ser muy reñida en todos los aspectos. Primero, por la calidad de los concursantes. Segundo, por la preparación y refuerzo de que está siendo objeto. Las bandas han engrosado su personal con nuevos músicos y otro tanto han hecho los orfeones y estudiantinas. En cuanto a los ensayos, éstos vienen celebrándose desde hace tiempo, hallándose los concursantes en la actualidad magníficamente entrenados.

Resultará, pues, un simpático e interesante torneo artístico, que arrancará aplausos y vítores alentadores a los aficionados que se congreguen el martes y miércoles en "Payret".

CINE LARA

EL SECRETO DE KOENIGSMARK

Hoy domingo se exhibirá la gran producción de gran argumento interpretado por un conjunto de grandes estrllas, en 14 actos titulado El Secreto de Koenigsmark o Las Rosas de la Vida y la cinta del gran actor Richard Talmadge titulada La Isla del Piraat e interesantes cintas cómicas.

Mañana La Princesa China por Leatryce Joy y Jacqueline Logan y El Hombre Vanidoso.

Martes Un Corazón por Alquilar por Harrison Ford.

Miércoles 3 Mi Hijo por Nazimova y Jack Pickford.

504. 1-d. 28.

HOY EL NOVATO HOY

La película máxima de HAROLD LLOYD, la que tiene el record mundial de entradas y de éxito presentada por

Santos y Artigas

EN

Campoamor

en todos los turnos, desde la una hasta las 11 de la noche. En esta forma, primera exhibición a la una de la tarde, segunda a las tres, tercera a las cinco y cuarto, cuarta a las siete y quinta a las nueve y media.

Cinco exhibiciones en el mismo día, tal es el interés que hay en la Habana por conocer esta gran película, en que se hermanan la originalidad, la emoción y la risa...

Venga hoy a

CAMPOAMOR

a ver a HAROLD LLOYD, él le dirá: "Soy un buen camarada; choque esos cinco y llámeme amigo".

Cualquiera que sea el estado de su ánimo. no deje de ver hoy "EL NOVATO", para disipar el mal humor o para aumentar su alegría.

En los turnos de 5 y cuarto y 9 y media se cantará el fox "EL NOVATO" con letra en español.

2340 1d 28

HOY Después del Paseo HOY

Acuérdese de

"LA VIEJA"

Grandioso Baile en TACON de 12 a 4 a. m.

4 Orquestas Verdá 4

LLEGUE TEMPRANO, PUES SUCEDERA LO QUE EL DOMINGO PASADO, QUE MUCHAS MASCARAS SE QUEDARON SIN PODER ENTRAR.

EN 10 AÑOS NO SE HA DADO UN BAILE COMO EL PASADO DOMINGO, Y HOY PENSAMOS REPETIR.

SE ESTRENARA EL DANZON "LA VIEJA" DEDICADO A LAS CUARENTONAS, QUE HARA BAILAR HASTA LAS SILLAS.

CABALLEROS: $2.00. DAMAS: $1.00.

2341 1d 28

HOY-Y TODA LA SEMANA-HOY

PRIMERA PRESENTACION EN CUBA. EL GRAN COMICO DEL MUNDO

HAROLD LLOYD

EN SU MARAVILLOSA PRODUCCION TITULADA

EL NOVATO

La comedia magnífica que ha roto todos los records de entrada en los mejores teatros de New York. La primera Super-Producción de la temporada en el gran

TEATRO CAMPOAMOR

BAJO LA DIRECCION DE LA

METRO GOLDWYN-MAYER

DESDE EL DOMINGO PROXIMO

y continuamente todos los días desde la 1 hasta las 11 p. m., toda la semana. Bajo la dirección de la METRO - GOLDWYN - MAYER, los más grandes productores de películas del mundo y en sociedad con el Teatro Capitolio de Nueva York y con la más grande cadena de teatros del universo. El gran Teatro

CAMPOAMOR

tiene el honor de anunciar el estreno del más grande acontecimiento del año, directamente del Teatro GLORIA GOULD EMBASSY, donde se está exhibiendo por treinta semanas consecutivas

LA VIUDA ALEGRE

La obra maestra de la METRO - GOLDWYN - MAYER.

JOHN GILBERT en el Conde Dànilo
MAE MURRAY en Ana de Glavary

Dirigida por el gran **VON STROHEIM.**

La cautivadora opereta, con su romance encantador, con sus divinas melodías, llevada a la pantalla, con toda la belleza de su romántico argumento. La película por excelencia.
LOS MEJORES ASIENTOS UN PESO. DIRECTAMENTE DE UN TEATRO DONDE SE ESTA COBRANDO DOS PESOS.

CAMPOAMOR

NUEVOS METODOS

El Teatro "Campoamor" bajo la dirección de la Metro - Goldwyn - Mayer, se ceñirá extrictamente a los métodos usados por los mejores teatros del mundo entre los que se encuentra su asociado, el gran teatro "Capitolio" de New York. Solamente estrenará grandes producciones y las horas de exhibición continua serán siempre las mismas, desde la 1 p. m. hasta las 11 p. m. Completo cambio de programas todos los jueves y domingos, excepto cuando se trate de super-producciones, las cuales serán presentadas por semanas enteras.

PRECIOS FIJOS

En todo tiempo y para todas las producciones los precios serán los mismos, de manera que el público los conozca de antemano. Esos precios serán los siguientes.

Para las producciones especiales, esto es, la que no se presenten durante una semana completa, los precios serán

Matinées:

Asientos de palcos	$0.60
Lunetas	0.40
Balcony	0.30

Por la noche:

Asientos de palcos	$1.00
Lunetas	0.80
Balcony	0.60

Para las super-producciones o séase las películas de una semana completa.

Matinées:

Asientos de palcos	$0.80
Lunetas	0.60
Balcony	0.40

Por la noche:

Asientos de palcos	$1.00
Lunetas	1.00
Balcony	0.60

INNOVACIONES

Todos los adelantos establecidos en los mejores mejores teatros americanos, han sido adoptados para la transformación del teatro "Campoamor" bajo la dirección de la Metro - Goldwyn-Mayer.

Las mismas partituras musicales que se usan para la presentación de las películas en el teatro "Capitolio" de New York serán ejecutadas con cada producción que se estrene en el teatro "Campoamor" de la Habana.

Nuevas decoraciones, nuevos equipos, nuevas instalaciones, todo moderno fin de brindar confort, servicio y eficiencia.

TEATRO PAYRET

DOS ULTIMAS FUNCIONES

Matinée de Dos a Cuatro. Por la Noche a las Nueve

La célebre cantante Moni-Cursi.

Darwin, creador inimitable.

Charles Chaplin bailando el Charleston.

Gran éxito de la Troupe "NORRIS" y la Compañía de Variedades que integran ANTONIETA LORCA, notable guitarrista y cancionista mejicana; CELINDA, la simpática bailarina española; LOS MONTAÑOS, duetto cómico y el gran DARWIN, notable imitador de estrellas, que no tiene rival en el mundo.

2303 2d 27

M.E.C.D. 2016

Hoy FAUSTO Hoy

A LA UNA Y MEDIA **GRANDIOSA MATINEE INFANTIL** **A LA UNA Y MEDIA**

VENGAN A DIVERTIRSE LOS MUCHACHOS Y DESPUES A VER EL PASEO DESDE AQUI

El famoso perro RIN-TIN-TIN en la cinta de gran intensidad dramática titulada:

LA TRAGEDIA DEL FARO

El dramita en 2 actos por Irving Cummings,

UN HOMBRE AUDAZ

La revista de Novedades NOTICIARIO FOX No. 57.

Estreno del 5o. episodio de la gran serie CON LOS PUÑOS SE GANA, por el gran actor y boxer Benny Leonard, titulada:

LA PELEA SORPRENDENTE

Estreno de la graciosa comedia por Jimmy Aubrey

LOCO DE ATAR

Carrerá y Medina presentan al gran actor RICHARD TALMADGE en la producción de gran argumento e interés, titulada:

LA ISLA DEL PIRATA

5 1/4 Tandas Elegantes 9 3/4

ULTIMAS EXHIBICIONES DE LA PRODUCCION "PARAMOUNT"

UN CORAZON POR ALQUILAR

por las estrellas JUSTINE JHONSTONE Y HARRISON FORD.

2351 1d 28

EN EL PRINCIPAL, TARDE Y NOCHE, "QUE ENCANTO DE MUJER"

Dos funciones habrá hoy en el Principal de la Comedia. Una que se efectuará a las dos y media de la tarde y otra que tendrá efecto por la noche. En ambas se representará la deliciosa comedia francesa adaptada a la escena española por Carlos Arniches y Antonio Paso y que lleva el sugestivo título de Qué encanto de mujer.

La mencionada obra fué un brillante triunfo de las huestes del señor Estrada el pasado viernes, siendo aplaudidísima por el selecto público que esa noche, noche de boda y abono, llenaba el coliseo de la calle de Animas.

En Qué encanto de mujer todo es agradable; alegre, risueño, optimista, simpático. El esprit francés campea en los diálogos y las escenas. En fin, que la citada producción es una de las brillantes estrenadas estos últimos años en los coliseos habaneros.

Conviene recordar que la matinee de hoy empezará a las dos y media de la tarde, hora exacta, para que las familias que concurran a ella, puedan asistir también, si lo desean, al Paseo Carnavalesco.

La función de la noche que como siempre empezará a las nueve, tiene carácter popular y regirán precios muy módicos, cual es costumbre los domingos a esa hora. La luneta con entrada costará un peso, sesenta centavos la butaca con su entrada y seis pesos los palcos con seis entradas.

La Compañía del Principal marcha mañana lunes, en un carro especial agregado al tren número 15, para la ciudad de Matanzas en cuyo teatro Sauto ofrecerá tres funciones: los días primero, dos y tres de marzo. Sucesivamente representará Cristalina, El Chanchullo y la Boda de Quinita Flores, los tres mayores éxitos de la presente temporada.

El viernes reaparecerá la magnífica compañía del señor Estrada en el Principal con un estreno de extraordinaria importancia. La magnífica comedia Mienta Vd. por favor!

1270. 1-d. 28.

Dos últimas funciones de la Gran Compañía Norris

HABRA HOY UNA GRAN MATINEE INFANTIL

Dos funciones ofrecerá la Gran Compañía Norris hoy en el Payret: una a las dos de la tarde para que termine temprano y puedan las familias concurrir al Paseo de Carnaval, y otra a las nueve de la noche.

La primera, la de la tarde, estará dedicada a los niños con un programa especial a cargo de los perros, gatos, monos y cerdos de Norris que son los animales más inteligentes del mundo.

Habrá, además una hora de varietés, confiada al maravilloso Darwin el perfecto simulador de la belleza y la elegancia femeninas, el que en sus remedos de Raquel Meller y otras estrellas del tablado no reconoce rival; a la sugestiva y encantadora cancionetista mexicana Antonieta Lorca; a la célebre pareja de excéntricos Los Montaños y a la brillante bailarina española Celinda.

Para estas dos funciones regirán precios muy módicos. La luneta con entrada valdrá un peso cincuenta centavos y cuarenta centavos la entrada a tertulia.

La Compañía Norris termina esta noche en Payret su magnífica actuación, por estar el teatro cedido con anterioridad para otros espectáculos, mas en vista del gran éxito que ha logrado se traslada al teatro Actualidades en el que actuará toda la semana próxima.

También en Actualidades precederá a los trabajos de este original conjunto un núcleo de artistas de varietés, entre los que se cuentan el famoso mimetista Edmond de Bries, mago de la moda femenina, portentoso creador de toilettes de gran lujo y artista magnífico que goza de extraordinaria fama en el mundo entero, su hermana la deliciosa y elegante bailarina Magda de Bries y el notable cancionetista Rafael del Real, quienes se presentarán con el boato que les ha dado el envidiable cartel de que gozan.

2261. 1-d. 28.

EL HOMENAJE DEL MARTES A LECUONA

El martes próximo, se efectuará la interesante fiesta artística social, organizada en homenaje de despedida a Ernesto Lecuona nuestro extraordinario pianista y notabilísimo compositor, que marcha a New York, en viaje de arte.

Hemos publicado el programa de este acto lírico y literario tan significativo, ya que premia el esfuerzo realizado por una eminente figura de nuestra música, en pro de los aires populares criollos, que él supo exaltar y ennoblecer en tantas ocasiones.

En este programa, como habrá observado el lector, figuran los principales artistas-amateurs de Cuba, la eminente pianista Margot Palacios, el poeta Gustavo Sánchez Galarraga, y el Bataclán Universitario que con su Caribe Jazz Band, van a estrenar una obra de Modestín Morales con música de Lecuona titulada La Última Revista.

Hay extraordinaria demanda de localidades para este festival en la Contaduría del Payret.

Los precios son $20 los palcs; $2.50 la luneta y $1.50 la butaca.

2354. 1-d. 28.

EL SABADO PROXIMO DEBUTARA "NARCISIN"

Estamos en la semana de debut de Narcisín, el artista que con más curiosidad ha esperado la Habana.

Es tanto lo que se ha dicho en elogio de Narcisín, que hay verdadera impaciencia por conocer a este actor de trece años, al que los periódicos de Buenos Aires y Madrid, acostumbrados a hacer cómicos llaman en todos los tonos eminente.

Narcisín que navega con su compañía rumbo a la Habana, en el Lafayette, debutará el próximo sábado en Payret con dos de sus más grandes creaciones Rapaciño y El Pibe del Corralón.

Rapaciño es la odisea del emigrante, el canto sentimental al gallegüito, que abandona sus rías, sus prados y sus montañas, para seguir manteniendo la fortaleza de la raza.

El Pibe del Corralón es un cuadro alegre y colorista de la vida porteña. Buenos Aires, la metrópoli latina del sur pasa por esta obra, como es sorprendente, pintoresca, jubilosa.

Narcisín el pibe (niño) prodigioso hace esta obra de una manera única, inimitable

Con Narcisín actuarán artistas de la categoría y el renombre de Amparo Albiach, Consuelo Menta, Antonio García Ibáñez, Narciso Ibáñez, Manolo Pastor, y otros no menos celebrados.

Oportunamente daremos todo género de detalles respecto a este debut en el que está tan vivamente interesado nuestro público.

2334. 1-d. 28.

TEATRO IMPERIO

Matinee de 1 a 7.

Divertidas cintas cómicas.

La cinta por Hoot Gibson titulada Entre dos Amores.

La cinta especial Theodoro Roberts y Luise Dresler titulada Por las Damas.

La cinta especial interpretada por Ricardo Cortez y Eileen Percy titulada Hijos del Jazz.

La producción joya interpretada por Mary Philbin y Norman Kerry titulada El Carrousell de la Vida.

Por la noche el mismo programa de la matinee.

Mañana Cazadores de Dote por Florence Vidor.

2339. 1-d. 28.

Hoy RIALTO Hoy

MATINEE INFANTIL DE 1 A 5

La comedia en dos actos por **JIMMY AUBREY** **"EL PALURDO"**

"EL JINETE ROJO"

cinedrama de gran espectáculo por **JACK HOXIE,** en cinco partes.

"EL CASTIGO DEL TRAIDOR"

por el gran actor actor **GEORGE LARKIN,** en 6 movidas partes.

"PELEADOR INCANSABLE"

en seis partes, interpretado por el simpático actor **BILLY SULLIVAN.**

Y la producción de gran interés, en 7 actos

"La Farsa del Matrimonio"

Por LEATRICE JOY, PERCY MARMONT y ADOLPHE MENJOU.

Niños a lunetas, 30 Cts. Mayores a lunetas, 40 Cts.

Niños a preferencias, 40 Cts. Mayores a preferencias, 50 Cts.

TANDA DE LAS 7

La Liberty Film Co. presenta a **GEORGE LARKIN** en

(THE RIGHT MAN) **El Castigo del Traidor** English Titles.

Lunetas, 20 Cts. Preferencias, 30 Cts.

TANDA DE LAS 8½

La First National Pictures presenta a **LEATRICE JOY, ADOLPHE MENJOU y PERCY MARMONT** en

(MARRIAGE CHEAT) **La Farsa del Matrimonio** English Titles.

Cinedrama en 7 actos.

Lunetas, 30 Cts. Preferencias, 40 Cts.

5¼ TANDAS ELEGANTES A peti.- 9¾

La Compañía Cinematográfica presenta a

VENGA A VER A *El cómico mas gracioso del mundo*

Syd Chaplin

protagonista de "LA TIA DE CARLOS" En su última Supercomedia de especticulo carnavalesco, titulada

EL HOMBRE EN EL PESCANTE

"THE MAN ON THE BOX"

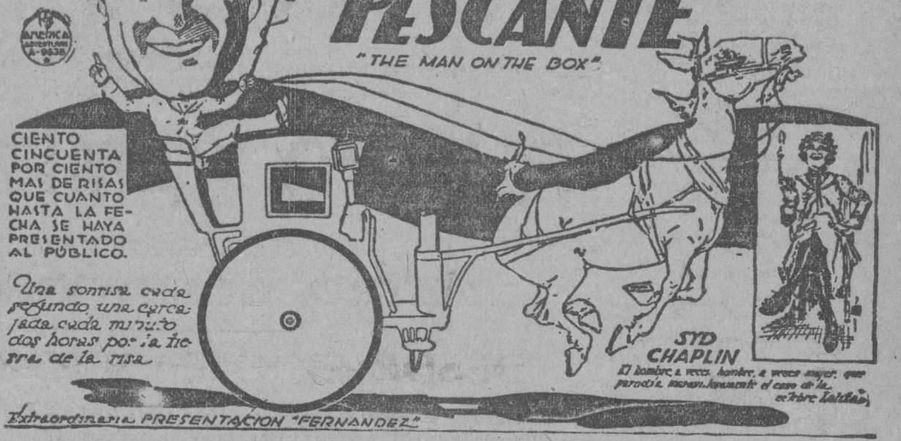

Extraordinaria PRESENTACION "FERNANDEZ"

LUNETAS, 60 CTS. PREFERENCIAS, 80 CTS.

2306 1d 28

NACIONAL

LOS TURNOS DE HOY. EL BAILE DE ESTA NOCHE

Los domingos son jornadas colmadas de alicientes por lo que a nuestro primer teatro hace. Primero, porque en sus turnos obedientes al horario de siempre, se exhibe siempre alguna film de altos méritos; y, segundo, porque por la noche, después que la última tanda o sea la aristocrática de las nueve y media ha terminado, da comienzo el baile de disfraz.

La producción que irá al lienzo hoy a todas horas, será Mancilla, la cinta estrenada el jueves y reprisada el viernes y el sábado ante la admiración explícitamente manifestada de los asiduos al Nacional.

Mancilla posee todo lo necesario para gustar, una trama intrincada, fértil en emociones nobles; una presentación irreprochable, conforme a los cánones que rigen sobre este extremo en el centro norteamericano que la editó, la First National Pictures, y finalmente una interpretación digna de toda loa, debida a May Mc Avoy, Marie Prevost, Ronald Colman y Norman Kerry por solo aludir a los principales artistas que figuran en su reparto.

Por lo que al baile de disfraz respecta, diremos que se iniciará a las doce de la noche, como en pasados domingos, y que contará con la contribución artística de cuatro grandes orquestas, tres cubanas y una norteamericana.

Sobre estos bailes, que han resucitado la tradición habanera que hizo célebre al viejo Tacón nada hemos de decir. No hay habanero digno de este nombre que desconozca su importancia máxima.

Mañana: estreno de El desierto del amor, por Corinne Griffith y Ian Keith.

Y más tarde: Amor y oro, por Anne Q. Nilsson, Ben Lyon, Viola Dana y otros artistas de su talla.

659 1-d. 28.

TARDE HABANERA EN MARTI POR MARIA TUBAU

Hoy domingo en matinee a dos pesos la luneta será representada nuevamente ¡Qué encanto de mujer!, el último triunfo artístico de María Tubau, y ofrecerá una selección de sus couplets la bella artista. Para la función nocturna se las dispuesto una vuelva a escena Adiós Benítez. También como fin de fiesta, el público disfrutará de las canciones y couplets de María Tubau.

LA FUNCION EXTRAORDINARIA DEL MARTES

Quedan muy pocas localidades buenas para la función extraordinaria, que en honor y beneficio de María Tubau, celebrará la empresa que actúa en el Teatro Martí e programa para esta sarata d'honore se atrayente. Después de interpretar A campo traviesa donde tiene a su cargo un papel de relieve la notable actriz, cantará los couplets Pide, La canción del cigarrillo, Dime como andas y Claveles rojos. Además a petición Ya me perdí.

2326. 1-d. 28.

VERDUN

Matinée a la una y media, Revista y comedia La vuelta del muerto, por Frank Merrill; estreno de Jaime El Progresista por Jack Pickford y Sin Patria y sin Bandera, por Paulina Starke. Por la noche el mismo programa de la matinée.

Mañana, matinée a las dos, Revistas y comedias, Los títeres sociales, por Clara Kimball Young y estreno de La herencia del desierto por Bebe Daniels y en tanda de cinco y cuarto, estreno en Cuba de Sobrino de su tío, por Dolores Jacobini. Por la noche el mismo programa de la matinée.

Martes 2, en tandas de cinco y cuarto y diez p. m. estreno de Corazón intrépido, por George O'Brien.

Miércoles 3. Estreno en tandas de cinco y cuarto y diez de la noche: Labios sellados, por Dorothy Revier.

Jueves 4, en tandas de cinco y cuarto y en la de las diez, La Princesa Lulú, por Luciene Legnend y Artistas de la Sin Ventura.

511 1 d 28.

TEATRO "RIALTO"

MAÑANA LUNES 1 DE MARZO MAÑANA

5:15 p. m. TANDAS ELEGANTES 9:45 p. m.

¡¡SUNTUOSO ESTRENO EN CUBA!! ¡¡NOCHE DE GRAN GALA!!

Carrerá y Medina presentan un poderoso conjunto de estrellas integrado por

MARY ALDEN, MIRIAM BATTISTA, MARGARITA COURTOT y JOSEPH STRIKER

en el estreno en Cuba del precioso cinedrama de extraordinario argumento, titulado:

TORMENTA DE CORAZONES

(THE STEADFAST HEART)

Una sensacional producción que no necesita frases para describir su excepcional grandeza, que revela una verdad incontrovertible cuya elocuencia sublime todo el mundo ansía conocer.

Repertorio Artístico CARRERA Y MEDINA.—Habana.

2349 1d 28

RIALTO

Un atractivo programa es el que ha preparado para su función dominical de hoy, la siempre activa del concurrido y aristocrático teatro Rialto. Iníciase con una bien escogida matienne infantil que da comienzo a la una del día con la comedia en dos actos El Palurdo por Jimmy Aubrey; luego irán los cinedramas El Jinete Rojo en cinco actos por Jack Hoxie; El Castigo del Traidr en seis actos por George Larkin; Peleador Incansable en seis actos pr Billy Sullivan y La Farsa del Matrimonio en siete actos por Leatrice Joy, Percy Marmont y Adolphe Menjou.

Para sus turnos preferidos de cinco y cuarto y nueve y cuarenta y cinco se anuncia las últimas exhibiciones de la comedia que tanot éxito ha cnoquistado, en nueve actos, titulada El Hombre en el Pescante una magistral interpretación de gran arte escénico del inimitable actor Syd Chaplin secundado por la bella actriz Alice Calhoun. También será exhibida una cinta cómica en dos acots.

En su tanda de las 7:00 p. m., será exhibida la producció dramática en seis actos titulada El Castigo del Traidor, cuyo papel central hállase a cargo de George Larkin.

Y en su secció especial d elas 8:30 p. m., figura nuevamente el interesane cinedtrama en siete actos de sensacional argumento titulado La Farsa del Matrimonio que inetrpretan maravillosamente Leatrice Joy, Percy Marmont y Adolphe Menjou.

Mañana lunes estreno de Tormenta de Corazones y más adelante Las Hijas de Hoy, dos buenas producciones que está llamadas a obtener un clamoroso éxito por el admirable tema de su argumento.

512. 1-d. 28.

FUERA NERVIOS

No se puede vivir sin nervios, pero tampoco se vive cuando se tienen alterados, sobreexcitados dominando al cerebro. Consecuencia de los nervios alterados es la neurastenia, el mal del siglo que destruye la dicha y labra la desgracia. Combata los nervios y la neurastenia con Elíxir Antinervioso del Dr. Vernezobre.

Dr. J. Vernezobre

Al comprarlo, fíjese en la etiqueta. Ha de tener una firma como ésta.

2306 1d 28

TEATRO "RIALTO"

GRAN ACONTECIMIENTO ARTISTICO

Miercoles 3
Jueves 4
Viernes 5

La Havana Film Co presenta el

ESTRENO EN CUBA

de la colosal producción de gran actualidad

LAS HIJAS DE HOY

La película mas hermosa, que reproduce sensacionales escenas de la vida real con tal exactitud que el espectador se siente en un ambiente propio.

Interpretación magistral de

PATSY RUTH MILLER, RALPH GRAVES, SAZU PITS, PHILO MC CULLOUGH

y otros muy conocidos del público.

2348 alt. 28

En estos tiempos de economía, la gente está comprando medias Phoenix más que nunca.

Medias elegantes y de gran duración sobre el mayor número de kilómetros, es lo que exigen hoy días las personas prácticas en todas partes, y es por esta razón que las medias Phoenix están obteniendo nuevos "records" de ventas.

Las medias Phoenix son verdaderamente notables.

PHOENIX

(Pronúnciese Fénix)

MEDIAS

Agentes: **The Levonel Co., Inc.**

Aguiar 116, Habana.

TEATRO NACIONAL

HOY, ULTIMO DIA

MANCILLA

Por: May Mc Avoy, Marie Prevost, Ronald Colman y Norman Kerry

Suntuosa Producción FIRST NATIONAL

(La Aristocracia de las Películas)

Signo de Garantía

En todas las tandas

Tandas de 11, 1, 3 y 7, lunetas: 40 Cts.

Tanda Aristocrática de 5 P. M., lunetas: 50 Cts.

Tanda Aristocrática de 9½, lunetas: 60 Cts.

Días 8, 9 y 10: El Capitán Wanderwell en su película LA VUELTA AL MUNDO EN AUTO.

TODOS LOS DOMINGOS A MEDIA NOCHE LOS TRADICIONALES BAILES DE TACON.

2260 1d 28

M.E.C.D. 2016

MERCADO DE NEW YORK

(POR NUESTRO HILO DIRECTO)
(A. P.)

MERCADO DE BONOS

NUEVA YORK, febrero 27. (A. P.) En la sesión de hoy prevalecieron las tendencias a la baja. Faltaron síntomas reales de debilidad, pero las liquidaciones ejercieron un efecto adverso en el mercado. Bajas fraccionales se registraron en muchas secciones de la lista aumentando las pérdidas las transacciones persiguiendo beneficios inmediatos. Booth Fisheries del 6 perdieron 6 puntos y bajas de un punto ocurrieron en St. Paul convertibles del 5, St. Paul and Kansas City del 4.1|2, Eastern Cuban Sugar del 7.1|2, y Warner Sugar del 7.

La compra de una emisión de bonos de $5.000.000 para la ciudad de Leipsic, Alemania, fué anunciada hoy por Speyer and Company, que ofrecerá los bonos la próxima semana.

MERCADO DE ACCIONES

NUEVA YORK, febrero 27. (A. P.) Las grandes liquidaciones que se registraron hoy en las especialidades provocaron una serie de bajas violentas en el mercado, conteniendo las tendencias alcistas de las acciones ferroviarias e industriales, las cuales ganaron poco terreno en el día. Las ventas ascendieron en total a 925.000 acciones.

American Brake Shoy and Foundry perdió 35.1|4 puntos a 125. Foundation Company 27.1|2 a 128.1|2. General Electric cerca de 12 puntos a 337.1|8. New York Cannes 11.1|4 a 39 y United States Cast Iron Pipe 10 a 180.

Fuerte apoyo de compra hubo durante toda la sesión para la mayor parte de las acciones llamadas "Morgan y Primer Banco Nacional".

El resurgimiento de rumores acerca de una próxima decisión por la comisión de comercio inter estado acerca de la fusión Nickel plate inyectó nueva fuerza a las emisiones Van Sweringem. Las comunes de Nickel Plate ganaron 9.3|4 a 171 en unas pocas ventas, y Chesapeake and Ohio y Erie primeras preferidas avanzaron cerca de un punto cada una.

Un avance de 140 puntos a 13.90 cts. en el Zlotis polaco fué la característica del mercado de cambios.

REVISTA DE AZUCARES

NUEVA YORK, febrero 27. (A. P.) En cuanto a negocios confirmados no se celebró hoy ninguna transacción en el mercado de crudos. Circuló el rumor, sin embargo, al que se le concedió crédito referente a que una de las refinerías locales había comprado 10.000 sacos de Cuba, para entrega en marzo a 2.3|8 centavos. Libremente se ofrecieron azúcares de Puerto Rico y Saint Croix para entrega inmediata a 4.14 centavos, pero los compradores estaban interesados solamente en determinadas posiciones. El precio local continuó sin variación a 4.14 cts.

FUTUROS EN CRUDOS

El mercado de futuros en crudos estuvo encalmado con ventas de no más de 16.000 toneladas. Abrió la sesión desde sin cambio a un punto más alto y cerró desde un punto más alto a 2 más bajo. Las existencias de crudos en los almacenes de Nueva York han aumentado a 96.991 sacos.

Marzo	237	238	237	238	238
Abril	...	...	...	...	243
Mayo	249	250	149	249	249
Junio	...	...	...	...	...
Julio	261	261	260	260	260
Agosto	...	...	...	...	266
Septiembre	271	272	271	271	271
Octubre	...	...	...	...	...
Noviembre	...	...	...	...	...
Diciembre	279	280	278	278	278
Enero	279	280	277	277	277

AZUCAR REFINADO

Aunque los métodos irregulares de venta que han estado en práctica recientemente contribuyeron a desarreglar las condiciones del refinado, se ha notado una mejoría gradual en la demanda para el granulado y no parece lejano el momento de que se restablezca la normalidad.

REVISTA DE CAFE

NUEVA YORK, febrero 27. (A. P.) El mercado de futuros en café abrió con baja de 8 puntos a un alza de 7. Las ventas promovidas por las noticias de un tono fácil en el mercado de costo y flete, fueron absorbidas y después de bajar mayo desde 17.99 a 17.90 cerró a 17.95. El mercado en general cerró desde 3 puntos más bajo a uno más alto, con ventas de 25.000 sacos.

Mes	Cierre
Marzo	18.15
Mayo	17.95
Julio	17.51
Septiembre	17.10
Diciembre	16.70

MERCADO PECUARIO

La venta en pie: El mercado cotiza los siguientes precios:

Vacuno, de 7 a 7 y un cuarto centavos.

Cerda: de 11 a 13 centavos el del país y de 14 y medio a 16 el americano.

Lanar: de 8 a 9 centavos.

Matadero de Luyanó: Las reses beneficiadas en este Matadero se cotizan a los siguientes precios:

Vacuno: de 28 a 32 centavos.
Cerda: de 45 a 54 centavos.

Reses sacrificadas en este Matadero: Vacuno, 420; Cerda 247; Lanar, 129.

Entradas de ganado: de Holguín llegó ayer un tren con doce carros con ganado vacuno para el consumo consignado a la casa de Mateo Roca y seis carros más, también con reses consignadas a Manuel Rey.

Esta mañana entró otro tren de Camagüey, con doce carros a la consignación de la casa Lykes Bros.

VALORES DE NEW YORK

BONOS
6.461.000
ACCIONES
1.062.400
CHEQUES
1.114.006.000

BOLSA DE NEW YORK

	Cierre
Atl. Bir & Atl R. R.	2¼
Amer. Agriculture Chen.	27¼
Amer. Agriculture pref.	82¾
American Beet Sugar	32⅞
American Can	332
Atlantic Coast Line	221
Allis Chalmers	85½
Anaconda Copper Mining	46½
American Car Foundry	101½
American For. Pow.	30½
Atlantic Gulf & West I.	44
Associete Oil	58½
American International	42¼
American Locomotive	104⅛
Ajax Rubber	12
American Smelting Ref.	131
American Sugar Ref. Co.	77½
Atchison	128⅜
American Woolen	32⅞
Baldwin Locomotive Works	107
Baltimore & Ohio	90⅞
Bethlehem Steel	41¼
Calf. Pet.	33
Canadian Pacific	155¼
Central Leather pref.	63¾
Cerro de Pasco	63½
Chesapeake & Ohio Ry.	114
Chic. & N. W.	70¾
C., Rock I & P.	48
Chile Copper	33⅞
Cast Iron Pipe	180
Coca Cola	140⅝
Consolidated Gas	96⅞
Corn Products	38
Continental Can	81¾
Crucible Steel	70
Cuban Cane Sugar pref.	44
Davidson	43¾
Delaware & Hudson	158
Dodge Motors com.	38
Dodge Motors pref.	86½
Du Pont	218¾
Erie	37
Erie First	43½
Endicott Johnson Corp.	68¼
Elec. Light Pow.	26½
Famous Players	117½
Fisk Tire	20¼
F L M.	49⅜
General Asphalt	55¼
General Motors	123
Goodrich	61⅝
Great Northern	72½
Gulf States Steel	80
General Electric	338
Hudson Motor Co.	119⅛
International Combustion	52
International Paper	52
Internat'l Tel. & Tel.	118
Independent Oil & Gas	27½
Jordan Motors	60⅞
Kansas City Southern	42¼
Kelly Springfield Tire	17½
Kennecott Copper	55
Lehigh Valley	81
Louisiana Oil	16
Mongomey Ward	73¾
Missouri Pacific pref.	80½
Marland Oil	56¼
Mack Trucks Inc.	127½
May Stores	122
N Y Central & H. River	126⅞
N Y N H & H.	38
Northern Paccific	70⅞
National Biscuit	83⅛
Norfolk & Western Ry	146½
Pacific Oil Co.	80⅛
Pan Am. Petl. & Tran Co.	64⅛
Pan Am. pt. class "B"	65¼
Pensylvannia	50¾
Pierce Arrow com.	34⅞
Puerto Rico Sugar	118
Packard Motors	37¼
Punta Alegre Sugar	39½
Pure Oil	27⅞
Pullman	161
Postum Cereal Comp. Inc.	92¾
Phillips Petroleum Co.	45
Royal Dutch N. Y.	51⅞
Radio	37⅞
Reading	85
Republic Iron & Steel	51½
Seaboad ar Line com.	41½
Seaboad ar Line pref.	42½
Sears Roebuck	210
Sinclair Oil Corp.	23½
Southern Pacific	99¼
Southern Railway	112
Studebaker Corp.	58¾
Sims Petroleum	24¼
Stewart Warner	82¼
Sloos Sheffield	117
Savage Arms	89½
Standard Gas & Elec.	59¼
San Paul pref.	18⅝
Texas & Pac.	50½
Timken Roller Bear Co.	52
Tobacco Prod.	106¾
Union Pacific	144⅜
U S Industrial Alcohol	55¾
U S Rubber	76
U S Steel	125
Vanadiun	30
Wabash com.	44
Wabash pref.	72⅝
Westinghouse	73
Willys-Over	27⅝
Willys-Over pref.	97½
White Motors	80¼
Woolworth	194

BONOS CUBANOS

NUEVA YORK, febrero 27. (AP)

	Alto	Bajo	Cierre
Cuba 5 1|2 s. 1953	102½	102½	102½
Cuba Ex. 5 s. 1904			100
Cuba Ex. 5 s. 1949			98¾
Cuba Ex 4½ s 1949			89¼
C. Railroad 5 s 1952	91½	91½	91½
Hav. Elec. 5 s 1952			95

VALORES AZUCAREROS

NUEVA YORK, febrero 27. (AP)

	Alto	Bajo	Cierre
A. Sugar. Ventas 1,600	77⅞	77½	77⅞
C. A. Sugar.—			
C. Cane Sugar. Ventas 200	10	10	10
C. Cane S. pf. Ventas 2,700	44⅝	44	41
P. Alegre Sug. Ventas 900	40	39¼	39½

BONOS DE LA LIBERTAD

NUEVA YORK, febrero 27. (AP)

	Alto	Bajo	Cierre
3 1|2	101.4	101	101.2
1o. 4 por 100			
2o. 4 por 100			
1o. 4 1|4	102.3	102.1	102.1
2o. 4 1|4	100.26	100.24	100.24
3o. 4 1|4	101.4	101.3	101.3
4o. 4 1|4	102.12	102.10	102.10
U. S. Try 4 s.	104.6	104.6	104.6
U. S. 4 1|4	107.28	107.26	107.26
In Tel and Tel	119 ¾	118	118

BONOS INTERNACIONALES

NUEVA YORK, febrero 27. (AP)

	Alto	Bajo	Cierre
Burdeos 6 % 1919			85
Lyon, 6 por 100 1919			85
Marsella, 6 % 1919			85
Alemania 7 % 1949	102¼	102⅛	102⅛
Francia, 7 % 1949	90	89⅞	89⅞
Holanda, 6 % 1954	103¾	103⅝	103⅝
Argentina, 6 % 1957	98⅞	98⅝	98⅞
Chile, 7 por 100 1942	101	100¾	100¾
Checo Eslovaquia 8 por 100 1951			101¾

PLATA EN BARRAS

NUEVA YORK, febrero 27. (AP)
Plata en barras 66¼

BOLSA DE MADRID

MADRID, febrero 27. (AP)
Las operaciones del día fueron las siguientes:
Libra esterina: 34.46 pesetas.
Franco: 26.05 pesetas.

BOLSA DE BARCELONA

BARCELONA, febrero 27. (AP)
El dolar sin cotizar.

BOLSA DE PARIS

PARIS, febrero 27. (AP)
Los precios estuvieron hoy inciertos.
Renta del 3 por 100: 48.85 frs.
Cambios sobre Londres: 132.15 frs
Empréstito del 5 por 100: 56.65 frs
El dollar se cotizó a 27.27 frs.

BOLSA DE LONDRES

LONDRES, febrero 27. (AP)
Consolidados por dinero: 55 3|8.
United Havana Railway: 84.
Empréstito británico del cinco por 100: 101 3|8.
Empréstito británico del 4 1|2 por 109: 95 1|8.

CAMBIOS

NUEVA YORK, febrero 27. (AP)
INGLATERRA: Libra esterlina: Par 4.86 5|8 por soberano.
Demanda .. .. 4.85 ⅝
Cable .. .. 4.86 1|16
Sesenta días .. .. 4.81 ⅞
ESPAÑA: Par 19.3 centavos por peseta.
Demanda 14.08
FRANCIA: Par 19.3 centavos por franco.
Demanda 3.67
Cable .. .. 3.67 ½
SUIZA: Par 19.3 centavos por franco.
Demanda 19.24
BELGICA: Par 19.3 centavos por franco.
Demanda 4.54
ITALIA: Par 19.3 centavos por lira.
Demanda .. .. 4.01 ½
Cable .. .. 4.01 ⅞
SUECIA: Par 26.8 centavos por corona.
Demanda 26.82
HOLANDA: Par 40.2 centavos por florín.
Demanda 40.02
GRECIA: Par 19.3 centavos por dracma.
Demanda 1.43
NORUEGA: Par 26.8 centavos por corona.
Demanda 21.56
DINAMARCA: Par 26.8 centavos por corona.
Demanda 25.98
CHECOESLOVAQUIA: Par 20.3 centavos por corona.
Demanda 2.96
YUGOESLAVIA: Par 19.3 centavos por dinar.
Demanda .. .. 1.76 ¼
RUMANIA: Par 19.3 centavos por lei.
Demanda .. .. 0.42 ½
POLONIA: Par 19.3 centavos por zloty.
Demanda 13.90
ALEMANIA: Par 23.82 centavos por marco.
Demanda 23.80
AUSTRIA: Par 14.07 centavos por chelín.
Demanda 0.14
CHINA: Par $1.0278 por tael.
Demanda .. .. 74 ⅛
JAPON: Par 49.8 centavos por yen.
Demanda .. .. 0.45 ⅜
ARGENTINA: Par 42.44 centavos por peso.
Demanda 40.87
BRASIL: Par 32.45 centavos por mil reis papel.
Demanda 14.67
MONTREAL: Par 100 centavos por dol'ar.
Demanda .. .. 99 ⅝

MERCADO DE VIVERES

NUEVA YORK, febrero 27. (A.P.) —En este mercado se cotizaron hoy los siguientes artículos:
Trigo número 2, rojo de invierno, por bushel 1.93 1|2.
Trigo número 2, duro de invierno, por bushel 1.88 1|2.
Maíz para la exportación, por bushel 84 7|8.

CAMBIO LOCAL

Con mayor firmeza que en el día anterior rigió ayer la libra esterlina.
El franco francés cerró flojo.
Sostenida la peseta española.

Avena blanca, por bushel de 0.49½ a 0.55.
Centeno número 2, por bushel, a 1.02 1|8.
Afrecho f o b Minneapolis, por tonelada de 24.00 a 25.00.
Harina de primavera, por barril de 8.50 a 9.00.
Heno número 2, por tonelada, de 24.00 a 25.00.
Manteca refinada por libra 16.70.
Aceite por libra 11.75.
Grasa amarilla por libra de 8 5|8 a 8 3|4.
Aceite de semilla de algodón, por libra 11.80.
Papas número 1 por barril de 7.25 a 8.65.
Frijo'es por libra 9.37.
Cebollas número 1 amarillas, por bushel de 1.5 0a 3.00.
Arroz Fancy, por libra, de 8.00 a 8.50.
Bacalao por libra de 9.50 a 11.50.

Continúa flojo el cambio sobre New York.

Se operó entre bancos y banqueros en cheques sobre New York a 3|32 descuento a pagar contra efectivo.

COTIZACIONES	Valor
New York cable	1|16 D.
New York vista	3|16 D.
Londres cable	4.86
Londres vista	4.85 ½
Londres 60 días vista	4.82 ½
París cable	3.68 ½
París vista	3.67 ½
Hamburgo cable	23.85
Hamburgo vista	23.83
Madrid cable	14.11
Madrid vista	14.10
Italia cable	4.03
Italia vista	4.02
Bruselas cable	4.56
Bruselas vista	4.55
Zurich cable	19.27
Zurich vista	19.26
Amsterdam cable	40.12
Amsterdam vista	40.10
Toronto cable	3|16 D.
Toronto vista	¼ D.
Hong Kong vista	58.05
Hong Kong cable	57.75
Hong Kong vista	58.10
Hong Kong cable	57.90

COTIZACION DE CHEQUES

EN LA BOLSA

	Comp. Vend.
Banco Nacional	Nominal
Banco Español	Nominal
Banco Español cert. con el 5 por 100 cobrado	Nominal
Banco Español con primera y segunda 5 por 100 cobrado	Nominal
H. Upmann	Nominal
Banco de Penabad	Nominal

Nota. — Estos tipos de Bolsa son para lotes de cinco mil pesos cada

CUESTA POCO

Una latica de Ungüento Monesia, cuesta poco y sirve para mucho. Todos los días es necesario en el hogar. Granos, diviesos, uñeros, golondrinos, sietecueros, quemaduras y hasta la tiña, se curan con Ungüento Monesia. Lleve a su casa una cajita y pronto lo usará. Es de gran aplicación.
alt 8 F

Papelera Cubana, S. A.

Secretaría

De orden del señor Presidente, y de conformidad con lo dispuesto en el artículo 5o. del Reglamento, se convoca a los señores accionistas para la Junta General Ordinaria que establecen los artículos 17 y 18 de los Estatutos, y a los efectos que en dicho artículo se expresa, para el día once del entrante mes de Marzo, a las tres de la tarde, en el local de la Secretaría, Habana 35, altos.

Se advierte que, de conformidad con el artículo 14 de los Estatutos, para asistir a la Junta General deberán los señores accionistas depositar sus acciones antes del día ocho de entrante mes de Marzo, en esta Secretaría, Habana 35, altos a cuyo fin podrán acudir cualquier día hábil, de 9 a 11 y de 2 a 4, y serán provistos del oportuno resguardo.

Habana, Febrero 25 de 1926.

EL SECRETARIO
Doctor DOMINGO MENDEZ CAPOTE

SECRETARIA DE HACIENDA

DIRECCION GENERAL DE LA LOTERIA NACIONAL

LISTA de los números premiados en el Sorteo Nº 590 ordinario, celebrado en la Habana el día 27 de Febrero de 1926.

NUMEROS	PESOS
DECENA	
28.	—100
51.	—200
67.	—100
94.	—100
CENTENA	
111.	—200
118.	—200
145.	—100
148.	—100
157.	—100
205.	2,000
215.	—100
228.	—100
236.	—100
266.	—200
279.	—100
281.	—100
293.	—100
299.	—200
314.	—500
331.	—100
368.	—100
385.	—100
392.	—200
397.	—200
403.	—100
493.	—100
507.	—100
543.	—100
588.	—100
597.	—100
607.	—100
610	—200
647.	—100
660.	—200
663.	—100
672.	—100
695.	—100
701.	—100
705.	—100
713.	—100
723.	—100
729.	—200
768.	—100
810.	—100
823.	—100
882.	—100
908.	—100
910.	—100
949.	—100
981.	—100
985.	—100
999.	—200
MIL	
1068.	—100
1074.	—100
1089.	—100
1109.	—100
1118.	—100
1150.	—100
1155.	—100
1166.	—100
1185.	—100
1218.	—100
1235.	—500
1247.	—100
1253.	—100
1272.	—100
1282.	—100
1317.	—200
1328.	—100
1347.	—100
1364.	—100
1392.	—200
1437.	—100
1446.	—100
1447.	—100
1448.	—100
1460.	—100
1464.	—100
1470.	—100
1517.	—100
1572.	—100
1594.	—100
1603.	—100
1657.	—100
1671.	—100
1715.	—100
1764.	—100
1766.	—100
1777.	—100

NUMEROS	PESOS
1802.	—100
1803.	—100
1843.	—100
1856.	—100
1907.	—100
1919.	—100
1922.	—100
1927.	—100
1933.	—100
1937.	—100
1976.	—500
1977.	—200
1978.	—100
DOS MIL	
2028.	—100
2031.	—100
2065.	—200
2093.	—100
2135.	—100
2138.	—100
2162.	—200
2177.	—100
2178.	—100
2188.	—200
2213.	—100
2281.	—100
2308.	—100
2334.	—200
2340.	—100
2345.	—100
2361.	—100
2365.	—100
2460.	—100
2488.	—200
2513.	2,000
2533.	—100
2568.	—100
2573.	—100
2607.	—100
2610.	—100
2665.	—100
2727.	—100
2733.	—100
2763.	—100
2809.	—200
2812.	—100
2873.	1,000
2894.	—100
2936.	—200
2999.	—100
TRES MIL	
3006.	—200
3026.	—100
3034.	—100
3044.	—100
3094.	—100
3099.	—100
3117.	—100
3118.	—100
3128.	—100
3153.	—100
3164.	—100
3204.	—100
3206.	—100
3207.	—100
3222.	—100
3227.	—100
3244.	—100
3272.	—100
3290.	—100
3323.	—100
3344.	—100
3405.	—100
3418.	—100
3430.	—100
3436.	—100
3443.	—200
3447.	—200
3458.	—100
3512.	—100
3533.	—100
3542.	1,000
3561.	—100
3599.	—100
3615.	—100
3621.	—100
3622.	—100
3625.	—100
3633.	—100
3648.	—100
3659.	—100

NUMEROS	PESOS
3665.	—100
3692.	—100
3720.	—200
3736.	—100
3751.	—100
3820.	—100
3830.	—100
3840.	—100
3856.	—100
3899.	—100
3937	—500
3982.	—100
CUATRO MIL	
4019.	—100
4081.	—100
4103.	—100
4165.	—100
4219.	—100
4244.	—100
4254.	—100
4267.	—100
4290.	—100
4326.	—100
4346.	—200
4357.	—100
4379.	—200
4386.	—100
4391.	—100
4406.	—100
4431	—100
4446.	—100
4540.	—100
4570.	—100
4586.	—100
4592.	—200
4613.	—200
4619	—100
4632.	—100
4661	—100
4678.	—200
4704.	—100
4720	—100
4751	—100
4810.	—200
4824.	—100
4827.	—100
4836.	—100
4850.	—100
4854.	—100
4894.	—100
4920.	—100
4922.	—200
4925.	—200
4928.	—100
4932.	—200
4955.	—100
4986.	—100
4991.	—100
CINCO MIL	
5002.	—100
5022.	—100
5026.	—100
5056.	—100
5057.	—100
5063.	—100
5119.	—100
5173.	—200
5183.	—100
5184.	—100
5293.	—200
5298.	—100
5315.	—100
5362.	—100
5366.	—500
5405.	—200
5412.	—100
5420.	—100
5442.	—100
5445.	—100
5527.	—200
5594.	—100
5599.	—100
5607.	—100
5613.	—100
5614.	—100
5622.	—200
5650.	—100
5678.	—100
5699.	—100
5711	—100
5745.	—100
5754.	—100
5761.	—500

NUMEROS	PESOS
5806.	—500
5817.	—100
5825.	—100
5830.	—100
5835.	—100
5843.	—100
5845.	—100
5891.	—100
5924.	—200
5926.	—100
5930.	—100
5937.	—100
5967	—100
5981.	—100
5999.	—100
SEIS MIL	
6034.	—100
6040.	—100
6088.	—100
6123.	—100
6203.	—100
6273.	—100
6281.	—100
6298.	—100
6344.	—200
6370.	—100
6436.	—100
6447.	—100
6487.	—200
6496.	—100
6502.	—100
6513.	—100
6519.	—100
6531.	—100
6535.	—100
6540.	—100
6546.	—100
6557	—100
6562.	—100
6576.	—100
6605.	—100
6606.	—100
6625.	—100
6648.	—200
6705.	—100
6710.	—100
6722.	—100
6726.	—200
6764.	—100
6776.	—100
6792.	—100
6850.	—100
6898.	—100
6914.	—100
6940.	—100
6984.	—100
SIETE MIL	
7035.	—200
7055.	—100
7057.	1,000
7064.	—100
7132.	—100
7172.	—100
7199.	—100
7207.	—200
7213.	—100
7221.	1,000
7230.	—100
7251.	—100
7262.	—100
7287.	—100
7351.	—100
7353.	—100
7369.	—100
7398.	—100
7408.	—100
7410.	—100
7427.	—500
7458.	—100
7465.	—100
7468.	—100
7483.	—100
7504.	—200
7511.	—100
7514.	—100
7516.	—100
7519.	—100
7541.	—100
7775.	—100
7777.	—100
7781.	—100
7789.	—100

NUMEROS	PESOS
7795.	—100
7813.	—100
7814.	—100
7848.	—100
7857.	—100
7861.	—100
7869.	—100
7890.	—100
7945.	—100
7957.	—100
7960.	—100
7965.	—200
7975.	—100
7988.	—100
7996.	1,000
OCHO MIL	
8003.	—100
8009.	—100
8078.	—100
8082.	—200
8089.	—100
8099.	—100
8105.	—100
8108.	—100
8111.	—100
8114.	—100
8136.	—500
8142.	—100
8146.	—100
8149.	—100
8172.	—100
8182.	—100
8186.	—200
8231.	—200
8299.	—100
8353.	—100
8355.	—100
8364.	—100
8372.	—100
8377	—100
8384.	—100
8394.	—100
8448.	—100
8476.	—100
8577.	—200
8587.	—100
8591.	—100
8597.	—100
8605.	—100
8633.	—100
8655.	—100
8658.	—100
8690.	—100
8713.	—100
8725.	—100
8743.	—100
8750.	—100
8772.	—100
8773.	—100
8776.	—200
8795.	—100
8805.	—100
8818.	—200
8831.	—100
8837.	—200
8858.	—100
8912.	—100
8972.	—100
8999.	—100
NUEVE MIL	
9031.	—100
9032.	—200
9041.	—100
9083.	1,000
9113.	—100
9121.	—100
9127.	—100
9146.	—100
9164.	—100
9217.	—200
9230.	—100
9251.	—200
9252.	—200
9253.	—100
9255.	—100
9259.	—100
9262.	—200
9267.	—100
9276.	—100
9321.	—100
9346.	—100
9353.	—100
9358.	—100

NUMEROS	PESOS
9372.	—100
9373.	—100
9408.	—100
9421.	—100
9438.	—100
9460.	—100
9468.	—100
9485.	1,000
9502.	—100
9526.	—100
9539.	—100
9564.	—200
9570.	—100
9602.	—200
9603.	—100
9627.	—200
9639.	—200
9658.	—100
9665.	—100
9675.	—100
9676.	—100
9687.	—100
9689.	—100
9693.	—100
9719.	—100
9720.	—100
9731.	—100
9794.	—100
9872.	—100
9889.	—100
9905.	—100
9960.	—100
9991.	—100
DIEZ MIL	
10029.	—100
10075.	—100
10090.	—100
10106.	—100
10199.	—100
10219.	—100
10238.	—100
10271.	—100
10333.	—100
10357.	10,000
10360.	—100
10364.	—100
10400.	—100
10421.	—100
10444.	—100
10454.	—100
10467.	—100
10503.	—200
10511.	—500
10566.	—100
10595.	—100
10607.	—100
10612.	—100
10636.	—100
10638.	—100
10641.	—100
10673.	—100
10718.	—100
10734.	—100
10772.	—200
10796.	—100
10825.	—100
10861.	—100
10862.	—100
10865.	—100
10923.	—100
10926.	—100
10928.	—100
10960.	—100
10990.	—100
ONCE MIL	
11012.	—100
11027.	1,000
11029.	—100
11052.	—200
11067.	—100
11081.	1,000
11100.	—100
11110.	—100
11157.	—100
11162.	—100
11163.	—100
11192.	—100
11225.	—100
11299.	—200
11312.	—100

NUMEROS	PESOS
11318.	—100
11330.	—100
11340.	—100
11435.	—100
11454.	—100
11474.	—100
11543.	—100
11623.	—200
11709.	—100
11735.	—100
11751.	—100
11805.	—100
11862.	—100
11876.	—100
11890.	—100
11910.	—100
11923.	—100
11926.	—100
11953.	—200
11962.	—100
11967.	—100
11969.	—100
11973.	—100
11993.	—100
DOCE MIL	
12005.	—200
12024.	—100
12026.	—100
12041.	—100
12045.	—100
12054.	—100
12055.	—100
12058.	—100
12059.	—200
12061.	—100
12078.	—200
12080.	—100
12082.	—200
12087.	—100
12095.	—100
12103.	—200
12126.	—100
12132.	—100
12138.	—100
12144.	—100
12166.	—100
12178.	—100
12200.	—100
12220.	—100
12271.	—100
12345.	—100
12369.	—200
12389.	—100
12412.	—200
12450.	—100
12481.	—100
12514.	—100
12534.	—100
12680.	—100
12693.	—200
12698.	—200
12704.	—100
12708.	—100
12711.	—100
12722.	—100
12734.	—100
12748.	—100
12778.	—100
12791.	—100
12817.	—100
12947.	—100
12959.	—100
12967.	—100
TRECE MIL	
13039.	—100
13042.	—100
13090.	—100
13095.	—100
13112.	—100
13122.	—100
13140.	—100
13164.	—100
13177.	—200
13202.	—100
13246.	—100
13252.	—100
13297.	—100
13309.	—100
13333.	—200
13351.	—100
13380.	—200
13419.	—100
13435.	—100
13442.	—100
13469.	—100

NUMEROS	PESOS
13488.	—100
13516.	—100
13530.	—100
13544.	—100
13599.	—100
13600.	—100
13646.	—100
13652.	—100
13677.	—100
13696.	—100
13699.	—100
13702.	—100
13751.	—100
13784.	—100
13792.	1,000
13823.	—100
13865.	—100
13886.	—100
13919.	—100
13937.	—100
13939.	—100
CATORCE MIL	
14007.	—100
14008.	—100
14012.	—100
14026.	—100
14032.	—100
14033.	—100
14040.	—100
14046.	—100
14051.	—200
14054.	—100
14055.	—100
14073.	—200
14094.	—100
14117.	—200
14121.	—200
14151.	—100
14166.	1,000
14171.	—100
14222.	—100
14236.	—100
14251.	—100
14253.	—100
14272.	—100
14296.	—100
14386.	—100
14389.	—200
14423.	—100
14427.	—100
14508.	—100
14513.	—100
14514.	—100
14524.	—100
14555.	—100
14578.	—200
14581.	—100
14591.	—100
14603.	—100
14615.	—100
14631.	—100
14646.	—100
14652.	—100
14657.	—100
14684.	—100
14698.	—100
14731.	—200
14762.	—100
14773.	—100
14777.	—100
14794.	—100
14814.	—100
14841.	—100
14844.	—100
14851.	—100
14864.	—200
14865.	—100
14918.	—100
14924.	—100
14930.	—100
14937.	—100
14950.	—100
14997.	—200
QUINCE MIL	
15017.	—100
15021.	—100
15026.	—100
15054.	—100
15076.	—200
15087.	—100
15101.	—100
15156.	—100
15167.	—100

NUMEROS	PESOS
15178.	—100
15186.	—100
15191.	—100
15195.	—100
15206.	—100
15220.	—100
15221.	—100
15226.	—100
15237.	—100
15253.	—100
15304.	—100
15310.	—200
15323.	—100
15330.	—100
15331.	—200
15341.	—100
15359.	—100
15389.	—100
15393.	—200
15400.	—100
15413.	—200
15423.	—100
15452.	—100
15463.	—100
15466.	—100
15487.	—100
15496.	—100
15501.	—100
15507.	—200
15508.	—100
15510.	—100
15511.	—100
15526.	—500
15537.	1,000
15540.	—200
15560.	—200
15568.	—100
15573.	—100
15596.	—100
15598.	—100
15600.	—100
15608.	—200
15656.	—100
15632.	—100
15687.	—100
15695.	—100
15740.	—100
15764.	—100
15791.	—100
15798.	—200
15810.	—100
15816.	—100
15858.	—100
15861.	—200
15868.	—100
15907.	—100
15935.	—100
15941.	—100
15983.	—100
15999.	—100
DIECISEIS MIL	
16026.	—100
16037.	—100
16052.	—100
16068.	—100
16088.	—200
16096.	—500
16128.	—100
16137.	—100
16138.	2,000
16141.	—100
16154.	—200
16172.	—100
16223.	—100
16241.	—100
16243.	—100
16244.	—100
16246.	—100
16267.	—100
16276.	—100
16279.	—100
16301.	—100
16309.	—100
16331.	—100
16332.	—100
16335.	—100
16406.	—100
16429.	—100
16452.	—100
16472.	—100
16506.	—100
16514.	—100
16518.	—200

NUMEROS	PESOS
16529.	—100
16544.	—100
16564.	—100
16565.	—200
16578.	—200
16634.	—100
16639.	—100
16676.	—200
16681.	—100
16700.	—100
16703.	—100
16714.	—100
16721.	—100
16728.	—100
16754.	—100
16757.	—100
16765.	—100
16839.	—100
16996.	—100
DIECISIETE MIL	
17023.	—200
17074.	—100
17077.	—100
17078.	—100
17086.	—100
17115.	—100
17159.	—100
17195.	—100
17248.	—100
17253.	—100
17268.	—100
17303.	—100
17314.	—100
17323.	—200
17339.	—100
17345.	—100
17350.	—100
17355.	—100
17369.	—100
17388.	—100
17397.	—100
17411.	—200
17432.	—100
17445.	—100
17463.	—100
17498.	—200
17508.	—100
17548	—100
17642.	—200
17669.	—100
17693.	—200
17706.	—100
17709.	—100
17732.	—100
17737.	—100
17773.	—100
17776.	—100
17788.	—200
17796.	—100
17825.	—100
17830.	—200
17856.	—100
17879.	—200
17882.	—100
17902.	—100
17921.	—100
17927.	—100
17942.	—100
17960.	—100
17963.	—100
17992.	—100
17997.	—100
DIECIOCHO MIL	
18001. c.	—200
18001. c.	—100
18002.	—100
18002. c.	—200
18002. c.	—100
18003. c.	—200
18003. c.	—100
18004.	—100
18004. c.	—200
18004. c.	—100
18005. c.	—200
18005. c.	—100
18006. c.	—200
18006. c.	—100
18007. c.	—200
18007. c.	—100
18008. c.	—200
18008. c.	—100
18009. c.	—200
18009. c.	—100
18010. c.	—200
18010. c.	—100

NUMEROS	PESOS
18011. c.	—200
18011. c.	—100
18012. c.	—200
18012. c.	—100
18013. c.	—200
18013. c.	—100
18014. c.	—200
18014. c.	—100
18015. c.	—200
18015. c.	—100
18016. c.	—200
18016. c.	—100
18017. c.	—200
18017. c.	—100
18018. c.	—200
18018. c.	—100
18019. c.	—200
18019. c.	—100
18020. c.	—200
18020. c.	—100
18021. c.	—200
18021. c.	—100
18022. c.	—200
18022. c.	—100
18023. c.	—200
18023. c.	—100
18024. c.	—200
18024. c.	—100
18025. c.	—200
18025. c.	—100
18026. c.	—200
18026. c.	—100
18027. c.	—200
18027. c.	—100
18028. c.	—200
18028. c.	—100
18029. c.	—200
18029. c.	—100
18030. c.	—200
18030. c.	—100
18031. c.	—200
18031. c.	—100
18032. c.	—200
18032. c.	—100
18033. c.	—100
18032. a.	1,000
18033.	100,000
18034. p.	1,000
18034. c.	—200
18034. c.	—100
18035. c.	—200
18035. c.	—100
18036. c.	—200
18036. c.	—100
18037.	—100
18037. c.	—200
18037. c.	—100
18038. c.	—200
18038. c.	—100
18039. c.	—200
18039. c.	—100
18040. c.	—200
18040. c.	—100
18041. c.	—200
18041. c.	—100
18042. c.	—200
18042. c.	—100
18043. c.	—200
18043. c.	—100
18044. c.	—200
18044. c.	—100
18045. c.	—200
18045. c.	—100
18046. c.	—200
18046. c.	—100
18047. c.	—200
18047. c.	—100
18048. c.	—200
18048. c.	—100
18049. c.	—200
18049. c.	—100
18050. c.	—200
18050. c.	—100
18051. c.	—200
18051. c.	—100
18052. c.	—200
18052. c.	—100
18053. c.	—200
18053. c.	—100
18054. c.	—200
18054. c.	—100
18055. c.	—200
18055. c.	—100
18056. c.	—200
18056. c.	—100

NUMEROS	PESOS
18057. c.	—200
18057. c.	—100
18058.	—100
18058. c.	—200
18058. c.	—100
18059. c.	—200
18059. c.	—100
18060. c.	—200
18060. c.	—100
18061.	—100
18061. c.	—200
18061. c.	—100
18062. c.	—200
18062. c.	—100
18063. c.	—200
18063. c.	—100
18064. c.	—200
18064. c.	—100
18065. c.	—200
18065. c.	—100
18066. c.	—200
18066. c.	—100
18067. c.	—200
18067. c.	—100
18068. c.	—200
18068. c.	—100
18069. c.	—200
18069. c.	—100
18070. c.	—200
18070. c.	—100
18071.	—100
18071. c.	—200
18071. c.	—100
18072. c.	—200
18072. c.	—100
18073. c.	—200
18073. c.	—100
18074. c.	—200
18074. c.	—100
18075. c.	—200
18075. c.	—100
18076. c.	—200
18076. c.	—100
18077. c.	—200
18077. c.	—100
18078. c.	—200
18078. c.	—100
18079. c.	—200
18079. c.	—100
18080. c.	—200
18080. c.	—100
18081. c.	—200
18081. c.	—100
18082. c.	—200
18082. c.	—100
18083. c.	—200
18082. a.	500
18083.	50,000
18084. p.	500
18084. c.	—200
18084. c.	—100
18085. c.	—200
18085. c.	—100
18086. c.	—200
18086. c.	—100
18087. c.	—200
18087. c.	—100
18088. c.	—200
18088. c.	—100
18089. c.	—200
18089. c.	—100
18090. c.	—200
18090. c.	—100
18091. c.	—200

NUMEROS	PESOS
18091. c.	—100
18092. c.	—200
18092. c.	—100
18093. c.	—200
18093. c.	—100
18094. c.	—200
18094. c.	—100
18095. c.	—200
18095. c.	—100
18096. c.	—200
18096. c.	—100
18097. c.	—200
18097. c.	—100
18098. c.	—200
18098. c.	—100
18099. c.	—200
18099. c.	—100
18100. c.	—200
18100. c.	—100
18126.	—100
18176.	—100
18181.	—100
18194.	—100
18214.	—100
18216.	—100
18217.	—100
18238.	—100
18292.	—100
18326.	—100
18328.	—200
18359.	—100
18398.	—200
18401.	—100
18404.	—100
18409.	—100
18419.	—200
18422.	—100
18426.	—100
18444.	—100
18482.	—200
18490.	—100
18500.	—100
18504.	—200
18514.	—100
18550.	—100
18577.	—100
18608.	—100
18612.	—100
18618.	—100
18626.	—100
18668.	—100
18680.	—100
18682.	—200
18688.	—100
18720.	—100
18803.	—500
18882.	1,000
18890.	—200
18921.	—100
18983.	—200
DIECINUEVE MIL	
19016.	—100
19027.	—100
19043.	—100
19060.	—100
19064.	—100
19086.	—100
19090.	—100
19092.	—100
19109.	—100
19162.	—100
19166.	—100
19233.	—100
19274.	—100

NUMEROS	PESOS
19349.	—100
19350.	—200
19358.	—100
19359.	—200
19390.	—100
19438.	—100
19442.	—100
19446.	—100
19478.	—500
19488.	—100
19500.	—100
19517.	—100
19521.	—100
19535.	—100
19552.	—200
19562.	—100
19589.	—100
19613.	—100
19622.	—100
19630.	—100
19645.	—100
19670.	—200
19696.	—100
19717.	—100
19727.	—100
19734.	—200
19752.	—100
19763.	—200
19778.	—100
19853.	—100
19884.	—100
19977.	—100
19993.	—100
VEINTE MIL	
20008.	—100
20011.	—100
20038.	—100
20055.	—200
20114.	—100
20247.	—100
20254.	—100
20261.	—100
20327.	—100
20340.	—200
20346.	—200
20354.	—100
20372.	—100
20382.	—100
20384.	—100
20404.	—100
20416.	1,000
20420.	1,000
20440.	—100
20444.	—100
20460.	—200
20461.	—100
20503.	—100
20522.	—100
20556.	—100
20612.	—100
20618.	—500
20627.	—100
20639.	—100
20657.	—100
20668.	—100
20687.	—100
20698.	—100
20699.	—100
20720.	—100
20726.	—100
20747.	—100
20749.	—200

NUMEROS	PESOS
20763.	—100
20775.	1,000
20779.	—100
20791.	—100
20818.	—100
20869.	—100
20871	—100
20878.	—100
20897.	—100
20899.	—100
20911.	—100
20918.	—100
20920.	—200
20925.	—500
20928.	—100
20937.	—100
20944.	—100
20976.	—100
VEINTIUN MIL	
21002.	—100
21009	—100
21035.	—200
21055.	—100
21076.	—200
21077.	—100
21082.	—200
21083.	—100
21101.	—100
21110.	—200
21129.	—100
21130.	—100
21146.	—100
21148.	—100
21150.	—100
21188.	—100
21189.	—100
21195.	—100
21206.	—100
21226.	—100
21228.	—100
21305.	—100
21325.	—100
21400.	—100
21411.	—100
21421.	—100
21462.	—200
21483.	—100
21485.	—100
21494.	—100
21507.	—200
21508.	—100
21524.	—100
21530.	—100
21581.	—200
21606.	—100
21607.	—100
21625.	—100
21635.	—500
21639.	—100
21641.	—100
21658.	—200
21663.	—100
21696.	—100
21706.	—100
21723.	—100
21725.	—100
21747	—100
21757.	—100
21821	—100
21859.	—100
21896.	—100
21922.	—200

NUMEROS	PESOS
21931.	—100
21969.	—100
21982.	—200
21997.	—100
VEINTIDOS MIL	
22003.	—100
22009.	—200
22045.	1,000
22115.	—100
22164.	—200
22191.	—100
22241.	—100
22242.	—100
22268.	—100
22266.	—100
22282.	—100
22289.	—100
22290.	—100
22295.	—100
22298	—100
22299.	—100
22308.	—100
22311	—100
22318.	—100
22319.	—100
22347.	—100
22364.	—100
22394.	—100
22445.	—200
22463.	—100
22486.	—100
22487.	—100
22494.	—100
22495.	—100
22505.	—100
22515.	—100
22520.	—200
22530.	—100
22551.	—100
22574.	—100
22579.	—100
22601.	—100
22624.	—100
22632.	—100
22639.	—100
22672.	—100
22692.	—100
22732.	—100
22754.	—100
22755	—100
22756.	—100
22777.	—100
22791	25,000
22801.	—100
22839.	—200
22840.	—100
22874.	—100
22924.	—100
22953.	—100
22955.	—100
VEINTITRES MIL	
23002.	—100
23005.	—100
23031.	—100
23061.	—100
23071.	—100
23077.	—100
23115.	—100
23124	—100
23125.	—200
23144.	—100
23177.	—100

NUMEROS	PESOS
23252.	—100
23253.	—200
23311.	—100
23341.	—200
23348.	—200
23351.	—100
23395.	—100
23420.	—100
23426.	—200
23446.	—100
23456.	—200
23503.	—100
23508.	—100
23514.	—100
23530.	—100
23581.	—100
23537.	2,000
23542.	—100
23566.	—100
23568.	—100
23579.	—100
23580	—200
23632.	—200
23635.	—200
23650	—200
23673.	—200
23686	—100
23689.	—200
23707	—100
23709	—100
23724.	—100
23727	—100
23729	—200
23744.	—100
23786.	—100
23863.	—100
23891	—100
23916.	—100
23981.	—100
VEINTICUATRO MIL	
24003.	—200
24098.	—100
24153.	—100
24161	—100
24187.	—100
24193.	—100
24217.	—200
24233.	—200
24241.	—200
24250.	—100
24255	—100
24294.	—100
24324.	—100
24343.	—100
24356.	—100
24397	—100
24415.	—100
24421	—100
24424.	—100
24499	—100
24511.	—100
24537	—500
24540.	—100
24556.	—200
24563	—500
24570.	—200
24635.	—100
24641	—100
24678.	—100
24691.	—200
24736.	—100
24739.	—100

NUMEROS	PESOS
24743.	—100
24753.	—100
24765.	—100
24775.	—200
24779.	—100
24781	—100
24798.	—200
24805.	—100
24824.	—100
24825.	—100
24863.	—100
24869	—100
24884.	—100
24896.	—200
24903.	—500
24904.	—100
24919.	—100
24928.	—100
24935.	—100
24950.	—100
24981.	—200
24983.	—100
VEINTICINCO MIL	
25003.	—100
25008.	—100
25038	—100
25067	—100
25080	—200
25091	—100
25098.	—100
25162.	—200
25180.	—200
25196.	—200
25209	—100
25269.	—100
25275	—100
25289	—200
25307	—100
25336.	—100
25339.	—100
25346.	—100
25381.	—100
25392.	—100
25394.	—100
25417.	—200
25442.	—100
25458.	—100
25503.	—100
25522.	—100
25547.	—200
25579.	—100
25596.	—100
25603.	—100
25609.	—100
25613.	—100
25640.	—100
25654.	—100
25668.	—100
25677	—100
25683.	—200
25729	—100
25730.	—100
25751	—100
25765.	—100
25797.	—200
25827.	—100
25841.	—100
25862.	—100
25869.	—100
25879.	—100
25880.	—100
25891.	—100
25904.	—100
25913.	—100

NUMEROS	PESOS
25920.	—100
25940.	—100
25949.	—100
25964.	—100
25982.	—100
25992.	—100
VEINTISEIS MIL	
26003.	—100
26011.	1,000
26045.	—100
26071	—100
26119.	—100
26121.	—100
26124.	—100
26132.	—100
26150.	—100
26170.	—200
26181.	—100
26197	—100
26198.	—200
26203.	—100
26234.	—200
26257	—100
26284.	—100
26322.	1,000
26338.	—100
26346.	—100
26351.	—100
26375.	—100
26377.	—100
26439	—100
26480.	—100
26527	—100
26533.	—200
26557.	—100
26577.	—100
26582.	—100
26585.	—100
26607.	—100
26609.	—100
26631	—100
26656	—100
26664.	—100
26687.	—200
26699.	—100
26708.	—100
26717.	—100
26725.	—100
26740.	—100
26815.	—100
26833.	—200
26836.	—100
26870.	—100
26887	—200
26908.	—100
26929.	—100
26931.	—100
26953.	—100
26963.	—200
VEINTISIETE MIL	
27007.	—100
27023.	—100
27038.	—100
27041	—100
27079	—100
27110.	—100
27117	—100
27126.	—100
27129.	—200
27152.	—100

NUMEROS	PESOS
27159.	—100
27171.	—100
27196.	—100
27210.	—100
27217.	—100
27226.	—100
27242.	—100
27259.	—100
27260.	—100
27267.	—100
27276.	—100
27294.	—200
27319.	—100
27328.	—100
27384.	—100
27432.	—100
27458.	—100
27464.	—100
27466.	—100
27476.	—100
27482.	—100
27499.	—100
27503.	—100
27545.	—100
27555.	—100
27559.	—200
27565.	—200
27577.	—100
27583.	—100
27593.	—500
27595.	—100
27607.	—100
27627.	—100
27640.	—100
27644.	—100
27657.	—200
27719.	—100
27744.	—200
27763.	—100
27778.	—100
27790.	—100
27852.	—100
27874.	—100
27888.	—100
27924.	—100
27953.	—100
27957.	—100
27972.	—100
27979.	—100
VEINTIOCHO MIL	
28006.	—100
28067.	—100
28070.	—200
28099.	—100
28108.	—100
28142.	—100
28163.	—200
28177.	—100
28202.	—100
28318.	—200
28330.	—100
28355.	—100
28363.	—100
28378.	—100
28381.	—100
28391.	—100
28396.	—100
28423.	—200
28450.	1,000
28472.	—100
28527.	—100

NUMEROS	PESOS
28563.	—200
28575.	—100
28580.	—200
28593.	—100
28595.	—100
28605.	—100
28610.	—100
28653.	—100
28668.	—100
28695.	—100
28738.	—100
28748.	—100
28750.	—500
28754.	—100
28757.	—200
28797	—100
28803.	—100
28816.	—100
28834.	—100
28839.	—100
28852.	—100
28895.	—100
28898.	—100
28906.	—100
28929.	—100
28931.	—100
28935.	—100
28937.	—100
28943.	2,000
28980.	—200
VEINTINUEVE MIL	
29000.	—200
29038.	—100
29039.	—100
29042.	—100
29070	—100
29085.	—100
29114.	—100
29140	—500
29173	—100
29180	—100
29183.	—100
29211.	—100
29216.	—100
29226.	—100
29259.	—100
29261.	—100
29346.	—100
29350.	—200
29373.	—200
29403.	—100
29406.	—100
29413.	—100
29417.	—100
29419.	—200
29431.	—100
29437.	—100
29488.	—100
29522.	—100
29596.	—100
29605.	—100
29609.	—200
29617.	—100
29637.	—100

NUMEROS	PESOS
29740.	—100
29748.	—200
29780.	—100
29783.	—100
29795.	—100
29799.	—200
29847.	—100
29873.	—200
29914.	—100
29931.	—200
29933.	—100
29945.	—100
29961.	—100
29971.	—100
29978.	—200
29984.	—500
29986.	—100
TREINTA MIL	
30015.	—100
30019.	—100
30032.	—200
30055.	—200
30058.	—100
30063.	—100
30088.	—100
30095.	—100
30108.	—100
30112.	—200
30137.	—100
30138.	—100
30155.	—100
30162.	—100
30187.	—100
30202.	—100
30230.	—200
30268.	—100
30274.	—100
30288.	—100
30338.	—100
30393.	—200
30409.	—100
30414.	—100
30415.	—100
30494.	—100
30507.	—100
30528.	—200
30601.	—100
30607.	—100
30610.	—100
30668.	—500
30685.	—200
30782.	—100
30784.	—100
30814.	—100
30836.	—100
30859.	—100
30884.	—100
30929.	—100
30940.	—100
30949.	—100
30959.	—200
30983.	—100
30989.	—100
30992.	—100

El premio de $100,000 ha correspondido al número 18033.

Las 2 aproximaciones anterior y posterior al Primer premio han correspondido á los números 18032 y 18034.

Las 99 aproximaciones á la centena del Primer premio han correspondido á los números del 18001 al 18032 y del 18034 al 18100.

El premio de $50,000 ha correspondido al número 18083.

Las 2 aproximaciones anterior y posterior al Segundo premio han correspondido á los números 18082 y 18084.

Las 99 aproximaciones á la centena del Segundo premio han correspondido á los números del 18001 al 18082 y del 18084 al 18100

El premio de $25,000 ha correspondido al número 22791.

El premio de $10,000 ha correspondido al número 10357.

El siguiente Sorteo No. 591, ordinario, se celebrará el día 10 de Marzo de 1926 y constará de 31,000 billetes á $20 el entero dividido en centésimos á 20 centavos cada fracción.

Lo que se publica para general conocimiento.--Habana, 27 de Febrero de 1926.

M.E.C.D. 2016

MERCADO DE LA HABANA

BOLSA LOCAL

Ayer durante la corta sesión celebrada en la Bolsa, notóse inactividad, existiendo mucho interés por operar, debido a la desfavorable impresión que prevalece entre la gente de negocios, con motivo de la duda que existe de que no sea vetada la Ley de Registros.

Cerró el mercado a la espectativa.

BOLSA DE LA HABANA

COTIZACIÓN OFICIAL

BONOS Y OBLIGACIONES INSCRIPTOS EN LA BOLSA DE LA HABANA Habana, febrero 27 de 1926.
Valor: $34.892.500.00

	Capital	Interés	Cupón	COTIZACION Comp.	Vend.
R. Cuba 1904 Speyer..	$35.000.000	% 5	M S	101	—
R. Cuba 1905 D. 1....	11.169.800	% 5	M N	96½	98⅞
R. Cuba 1904 4 1|2 ..	16.500.000	% 4	F A	90	—
R. Cuba 1914 Morgan	10.000.000	% 5	F A	97	—
R. Cuba 1917 Puertos.	7.000.000	% 5	M N	96	98¾
R. Cuba 1923 5 1|2 ..	50.000.000	% 5½	E15J15	103¼	104½
Ayto. Habana 1a. hip	6.183.000	% 6	E.A.J.O	102	107⅜
Ayto. Habana 2a. hip	2.656.000	% 6	E.A.J.O	99	—
Banco Territorial . . .	4.000.000	% 6	E J	92	—
Calzado	400.000	% 8	J y D	85	97
Cerv. Internacional ..	2.000.000	% 7	E J	—	—
Ca. Az. Ciego Avila..	700.000	% 6	Mz. 30	—	—
Acto. Cienfuegos. . .	1.500.000	% 7	J y D	—	—
Ca Curtidora	200.000	% 6	J y D	40	—
Gas y Electricidad . .	4.000.000	% 6	J y D	107	115
Gibara	349.000	% 8	F A	—	—
H. Electric (Cons.)..	8.972 561	% 5	F A	97	—
H. Electric (H. g.)..	25.000.000	% 5	M S	96	—
Ca. Lecrera	2.500.000	% 7	A y O	41	—
Manufacturera..	2.600.000	% 6	A y O	54	—
Matadero Industrial. .	300.000	% 6	F A	47	—
Nacional de Hielo . .	300.000	% 8	J D	—	—
N. F. de Hielo (bonos)	3.000.000	% 6	J y D	102	—
N. F. de Hielo (obli.)	3.000.000	% 7	J y D	101	—
Noroeste.	3.000.000	% 6	E J	—	—
Papelera serie A . . .	500.000	% 8	F15A15	100	—
Papelera serie B. . .	800.000	% 8	M N	80	90
Eléctrica Santiago. . .	1.500.000	% 6	E J	—	—
Teléfono..	2.000.000	% 5	E J	90	—
Teléfono (Conv. Col.)	2.500.000	% 5	E J	—	—
Unidos	3.830.000	% 5	E J	83	—
Urbanizadora	2.000.000	% 8	D.M.J.S	—	—

ACCIONES
Valor inscripto: $83,014.800.00

	Capital	COTIZACION Comp.	Vend.
Compañía Cubana de Accidentes . . .	$ 250.000	—	—
Banco Agrícola de Puerto Principe..	320.000	—	—
Banco Territorial de Cuba	5.000.000	38	85
Banco Territorial de Cuba (benef.)..	5.000.000	1	—
Calzado, preferidas	400.000	28¼	—
Cervecera Internacional (preferidas).	1.000.000	130	—
Compañía Azucarera Ciego de Avila..	1.000.000	—	—
Acueducto de Cienfuegos	1.000.000	—	—
Consolancia Copper Company	1.000 000	—	—
Compañía Constructora (preferidas).	2.000.000	—	—
Compañía Constructora (comunes) ..	3.000.000	—	—
Cuba Cane Sugar (preferidas)	50.000.000	42	—
Cuba Cane Sugar (comunes)	50.000.000	9	—
Cuban Railroad (preferidas)	10.000.000	72	—
Cuban Central (preferidas)	900.000	—	—
Cuban Central (comunes)	900.000	—	—
Cuban Tire R. Co. (preferidas)	781.700	—	—
Cuban Tire R. Co. (comunes)	2.563.400	—	—
Compañía Curtidora Cubana	300.000	—	—
Ferrocarril Gibara y Holguín	400.000	—	—
Havana Electric (preferidas)	21.000.000	1 1 116¼	—
Havana Electric (comunes)	15.000.000	230	—
Compañía Industrial de Cuba	250.000	—	—
Ca. Jarcia de Matanzas (preferidas).	2.500.000	95	100
Ca. Jarcia de Matanzas (comunes) ..	3.500.000	39	—
Compañía Licorera (comunes)	8.000.000	1½	3
Lonja Comercio Habana (preferidas)	200.000	100	—
Lonja Comercio Habana (comunes) ..	200.000	160	—
Manufacturera Nacional (preferidas).	5.000.000	7	10
Manufacturera Nacional (comunes) ..	6.000.000	2½	3½
Matadero Industrial	1.000.000	—	—
Empresa Naviera (preferidas)	2.000.000	68¾	72
Empresa Naviera (comunes)	4.000.000	13	—
Nueva Fábrica de Hielo	3.000.000	400	—
Nacional de Perfumería (preferidas).	1.400.000	68	80
Nacional de Perfumería (comunes)..	1.850.000	13	20
Ca. Cubana de Pesca (preferidas) ..	1.000.000	105	—
Ca. Cubana de Pesca (comunes)	1.500.000	28	40
Banco de Préstamos	500.000	—	—
Eléctrica de Santiago de Cuba	1.500.000	—	—
Eléctrica de Sancti Spiritus	39.800	—	—
Cuban Telephone (preferidas)	2.000.000	101	105⅛
Cuban Telephone (comunes)	5.000.000	120	—
Teléfono Internacional	25.000.000	120	123
The Trust Company of Cuba	5.000.000	—	—
F. C. Unidos y A. de Regla	6.859.970	90¾	97
Union Oil Company	1 000.000	4	10
La Unión Nacional (preferidas)	750.000	—	—
La Unión Nacional (beneficiarias) ..	750.000	—	—
Ca. Urbanizadora (preferidas)	1.500.000	—	—
Ca. Urbanizadora (comunes)	3.500.000	—	—
Metropolitan Auto	200.000	—	—

NOTA.—Es de observarse que en la Bolsa de la Habana solamente dos Compañías azucareras cotizan sus valores: la Compañía Azucarera Ciego de Avila y la Cuban Cane Corporation. En cambio, obsérvese el número de Compañías azucareras que cotizan sus valores en la Bolsa de Nueva York. Véase dicha información. El montante total de los valores inscriptos en la Bolsa de la Habana, incluyendo los bonos de la Deuda Pública, asciende a $460.930.021.

COLEGIO DE CORREDORES-NOTARIOS COMERCIALES DE LA HABANA

COTIZACION OFICIAL DEL DIA 27 DE FEBRERO DE 1962

CAMBIOS	Tipos
S|E. Unidos cable	Par
S|E. Un dos vista	1|16 D.
Londres cable..	4.86 ¾
Londres vista	4.85 ⅝
Londres 60 días vista	—
París cable	3.70
París vista..	3.69
Bruselas vista..	4.55
España cable	14.12
España vista	14.10
Italia vista	4.03
Zurich vista	19.26
Hong Kong vista	57.90
Amsterdam vista	40.09
Copenhague vista..	—
Christiania vista	—
Estocolmo vista..	—
Montreal vista..	—
Berlín vista	—

Notarios de turno:
Para Cambios: Ramón M. Alonso.

MERCADO DE ALGODON

Al cerrar ayer el mercado de New York se cotizó el algodón como sigue:

	Quintal
Marzo	19.25
Mayo..	18.70
Julio	18.08
Octubre	17.50
Diciembre	17.20
Enero (1927)	17.16

PROMEDIO DE LA COTIZACION OFICIAL DEL AZUCAR

MES DE FEBRERO
1a. quincena

Habana	2.206499
Matanzas	2.239744
Cárdenas	2.208951
Sagua	2.239881
Manzanillo	2.201285
Cienfuegos	2.222041

Para intervenir en la cotización oficial de la Bolsa de la Habana: Pedro A. Molino; Armando Parajón.

Visto Bueno: Antonio Arocha, Síndico-Presidente.—Leandro Mejer, Secretario contador interino.

GF Allsteel

El Archivo Incomparable

Más capacidad que cualquier otro.

Mejor apariencia. Mayor solidez.

Es una inversión para toda la vida.

Hay un modelo para cada clase de documento.

Mostradores-Archivos con Tope de Linoleum

Una novedad práctica.

Enorme y variado *Stock* en mobiliario de Oficina.

Morgan & McAvoy Company

Aguiar 84 Habana Tel. A-4102

FRANCO

SE COTIZO A RAZON DE
27 FRANCOS
21 CENTIMOS
DOLLAR

TABACO

DEL MERCADO DE RAMA

uno.

Ciento cuarenta tercios de catorcenas pesadas de Vuelta Abajo, que Leslie Pantín e Hijo registraron en los almacenes de Gerald C. Smith, y varios pequeños lotes de otros tipos de hoja que pasaron a manos de "menores" especuladores, fué todo lo que hubo en el mercado, por lo que a operaciones respecta.

Como sábado, no nos ha sorprendido que tan poco hubiera. Es día "quieto" el último de los laborables de cada semana.

Si logramos precisar ayer el total vendido y entregado por Vigil y Corzo a Manuel A. Suárez y Comp. mil trescientos tercios. De las dos clases limpias de Remedios que dijimos oportunamente.

Lozano y Hermano no acabaron aún de entregar a Echevarría y Pérez las quintas y segundas que les vendieron. Continuarán mañana.

ENTRADAS DE TERCIOS

Solamente una partida de 71 tercios, entró ayer por el patio de los Ferrocarriles; consignada a I. Kaffenburgh e Hijos y procedente de Santa Clara.

Y por el almacén de recibo llegaron cuatro tercios, despachados en Cienfuegos y para Manuel A. Suárez.

SUBASTA

Ayer fuero nsubastados por la Junta Liquidadora del Banco Español, un resto de muebles de dicha institución.

Acudieron al acto quince postores. Hubo una oferta total del señor Henry Bennet, por 750 pesos.

Otras ofertas parciales hubieron de los señores Poch ,Hernández y López de Vigo, que ofrecieron en total $1.099.

La Junta Liquidadora aceptó las ofertas parciales, y dará cuenta a la Comisión Temporal de Liquidación Bancaria, para que resuelva.

EL INFORME DEL DOCTOR ALMAGRO

En vista de la situación especial que para el desenvolvimiento general de la República viene creando la situación de la industria azucarera y las diversas opiniones que se emiten casi a diario, sobre el tratado de reciprocidd entre Cuba y los Estados Unidos, la Cámara de Comercio, Industria y Navegación de la Isla de Cuba, deseando llegar a unas conclusiones definitivas sobre la orientación que debe adoptarse, ha acordado imprimir en inglés y español el reciente informe que sobre tan interesante tema presentó a esa entidad el asociado señor José Ignacio Almagro, para enviarlo a su vez a todas las entidades y personas interesadas en la vida económica nacional, y reconocida competencia en materias azucareras y tratados comerciales, para que con vista del expresado informe remitan, de tenerlo a bien, su opinión a la ya citada corporación, para poder adoptar así una firme actitud y orientación que sea o interprete el verdadero sentir de todas las clases comerciales de Cuba.

Sardinas sin Espina "Palais D'Orient"

ANTONIO ALONSO, Hijos.-Vigo, España

The MANUFACTURERS LIFE INSURANCE COMPANY de CANADA

tiene el gusto de anunciar el traslado de las Oficinas de la Sucursal en Cuba al Edificio "LA METROPOLITANA", Departamentos 535-8, Calle Presidente Zayas (antes O'Reilly.)

2295 3 d 27.

FINANZAS

OPTIMISMO REFLESIVO

La situación económica de Cuba hoy, indica una favorable variación.

Podemos decir que la semana que terminó ayer cerró con tono optimista.

¿Por qué?

El país mantiene su fe en el gobierno.

Poco a poco se va desenvolviendo el programa de grandes reformas prometido.

En uno de los sectores más conspicuos de la actividad económica, comentábase ayer muy favorablemente, lo declarado por el ilustre Secretario que hoy desempeña la cartera de Hacienda a un grupo de banqueros internacionales.

Como recordarán los lectores, el doctor Hernández Cartaya ratificó, una vez más, el programa financiero del general Machado, radicalmente contrario a la concertación de ningún género de empréstitos.

Esa confianza de que Cuba se bastará a sí misma para reconstruirse económicamente, mantenida en todos los tonos por un hombre tan reflexivo y concienzudo como el doctor Cartaya, ha provocado en el ánimo de los hombres de negocios la reacción que se observa y que alcanzó su más alto tono al cerrar la semana cuyos sucesos comentamos.

Lo notable del fenómeno es que sin que haya posible contagio, esa misma opinión la comparten los opulentos visitantes norteamericanos con quienes hemos estado en estrecho y continuo contacto en estos días.

Para ellos también, Cuba puede abastecerse económicamente a sí misma.

Ello consistirá, nos dicen, en que la dirección financiera del país posea la ilustración y la experiencia necesaria; dos cosas que desgraciadamente se han faltado a Cuba hasta el presente.

ZAFRA AZUCARERA

MERCADO LOCAL

Quieto y sostenido estuvo ayer el mercado local de azúcar.

Se exportaron por distintos puertos de la República 103.517 sacos de azúcar.

Las exportaciones de azúcares efectuadas durante la semana, por distintos puertos de la República, ascendieron a 547.587 sacos, de los cuales 44.000 fueron para Europa.

Muelen actualmente ciento setenta y cuatro centrales.

El mercado de azúcar de Nueva York estuvo un poco más firme, cotizando a 2 tres octavos centavos libra costo y flete, por parte de los compradores.

Las ventas en la Bolsa de Futuros, en la pasada semana, fueron 253.000 toneladas.

En la última semana se hicieron en la plaza de New York las siguientes ventas:

600.000 sacos de Cuba a 2 tres octavos centavos libra costo y flete, para posiciones cercanas.

56.000 sacos de Puerto Rico a 4 y un cuarto centavos libra costo, seguro y flete.

2.000 toneladas de Filipinas a 4.27 centavos libra, costo, seguro y flete, embarque de marzo y abril.

12.000 sacos de Cuba a 2.30 centavos libra libre a bordo para Oriente.

23.000 sacos de Santo Domingo, para el Reino Unido, a 11 chelines y 3 peniques.

A fines de semana se vendieron alrededor de 10.000 toneladas de Cuba a 2.28 y 2.30 centavos libra libre a bordo, puertos cubanos para Oriente.

EXPORTACION DE AZUCAR

Las exportaciones de azúcar reportadas en el día de ayer por las aduanas en cumplimento de los apartados primero y octavo del decreto 1770, fueron las siguientes:

Aduana de Nuevitas: 14,000 sacos. Destino: Marsella.

Aduana de Gibara: 15,000 sacos. Destino: Savannah.

Aduana de Nipe: 22,5000 sacos.— Destino: Savannah.

Aduana de Guantánamo: 26,000 sacos. Destino: Filadelfia.

Aduana de Cienfuegos: 26,017 sacos. Destino: Filadelfia.

COTIZACION OFICIAL DEL PRECIO DEL AZUCAR

Reportadas por los Colegios de Corredores

Habana..	2.068855
Matanzas..	2.113750
Sagua	2.098750
Cienfuegos..	2.096500

Deducidas por el procedimiento señalado en el Apartado Quinto del decreto 1770

Cárdenas	2.086770
Manzanillo	2.077540

MERCADO DE FLETES

COMPENSACIONES

	100 libras	
Costa Norte a Filadelfia.	13½	14½
Costa Norte a Galveston	12½	13½
Costa Norte a N. Orleans	12	13
Costa Norte a New York	13½	14½
Costa Norte a Halifax ..	—	—
Costa Norte a St. John.	—	—
Costa Norte a Savannah..	—	—
Costa Norte a Boston ..	15½	16½
Costa Sur a Filadelfia ..	15½	16½
Costa Sur a New York ..	15½	16½
Costa Sur a New Orleans	12	14
Costa Sur a Galveston....	13½	14½
Costa Sur a Boston.. ..	17½	18½
Costa Sur de Galveston..	—	—
Costa Sur a St. John....	—	—
Costa Sur a Halifax	—	—
Costa Sur a Boston	17½	18½

NOTA.—Estas cotizaciones son exclusivamente sobre azúcar.

PRONOSTICO DEL TIEMPO PARA HOY

Casa Blanca, febrero 27.—DIARIO, Habana.—Pronóstico mitad occidental Isla: Algunos nublados hoy y buen tiempo el domingo. Temperaturas frías. Vientos de región norte frescos. Mitad oriental tiempo variable, temperaturas frescas el domingo vientos variables moderados a frescos. Estado del tiempo sábado 7 a. m.: Altas presiones desde Cuba occidental. Golfo de México, regiones central y occidental de Estados Unidos y bajas presiones en Estados del Atlántico hasta Terranova.

Observatorio Nacional.

DIVIDENDO

COMPAÑIA NACIONAL DE SEGUROS "EL COMERCIO"

Se avisa por este medio a los señores accionistas, que cualquier día y hora hábil a partir desde el 6 de Marzo venidero, los que no hubieren recibido por correo el cheque correspondiente al dividendo de QUINCE POR CIENTO sobre el capital emitido, acordado en Junta General Ordinaria, celebrada el día 22 de Febrero actual, pueden pasar, a recogerlo en la Oficina Central de la Compañía, situada en el edificio de su propiedad, calle de Obrapía núm. 24 de esta ciudad.

Habana 25 de Febrero de 1926.

Juan Omeñaca,
Administrador-Gerente.

2270 alt. 28

"LA UNION NACIONAL"

COMPAÑIA GENERAL DE SEGUROS Y FIANZAS, S. A.

AVISO

JUNTA GENERAL ORDINARIA

De orden del señor Presidente, cito por medio de la presente a los señores Accionistas de "La Unión Nacional", Compañía General de Seguros y Fianzas, S. A. para la Junta General ordinaria que deberá celebrarse el día veinticuatro de marzo próximo, a las cuatro de la tarde, en el edificio de la "Metropolitana", situada en la calle de O'Reilly entre Aguacate y Compostela, en esta ciudad.

En dicha Junta, de acuerdo con lo dispuesto en el artículo 36 de los Estatutos, se dará cuenta y se tratará de las operaciones del año anterior, movimiento de caja, memoria y balance correspondiente y demás particulares referentes a la marcha de la Compañía.

Los accionistas podrán asistir personalmente o por medio de mandatario, con mandato escrito en favor de cualquier persona; y deberán tener inscriptas sus acciones en los Libros Registros de la Sociedad, al menos diez días antes del señalado para la celebración de la Junta, debiendo recoger su tarjeta de admisión, veinticuatro horas, por lo menos, antes de la fecha en que deba tener lugar dicha Junta.

Habana, 16 de Febrero de 1926.

Oscar García Montes,
Secretario.
2021 Alt 20.

Compañía de Seguros

CUBA

Accidentes del Trabajo e Incendio

La preferida por patronos y obreros.

La primera en esta República en accidentes durante el trabajo.

"Esta Compañía tiene reservas técnicas para pensiones a obreros por más de $800,000.00."

Oficinas: Edificio del Banco Nacional de Cuba 3er. piso

Teléfonos Nos. M-6901 M-6902 M-6903

APARTADO 2526 :: HABANA

ESTABLECIDA EN 1905 CAPITAL PAGADO $500.000.

THE TRUST COMPANY OF CUBA

ALBACEAS - SÍNDICOS - ADMINISTRADORES

Departamento de Bienes Departamento de Seguros
Cajas de Seguridad Valores en Custodia

Tendremos mucho gusto en explicarle nuestro servicio en detalle, por carta o personalmente.

OBISPO 53 HABANA

PESETA

SE COTIZO A RAZON DE
7 PESETAS
09 3/16
DOLLAR

REAL ESTATE

CASAS, SOLARES, HIPOTECAS

El mercado quieto, aunque se observan síntomas de una posible renovación de intenso movimiento en el sector de solares y repartos.

BANCO DEL COMERCIO

Habana, febrero 27 de 1926

Tipos de cambio	Venta m. o.
New York cable	1|32 D.
New York vista	3|32 D.
Londres cable	4.86 1|16
Londres vista	4.86
Londres 60 d|v	—
París cable..	3.68
París vista..	3.67
Madrid cable	14.10
Madrid vista	14.09
Suiza cable..	19.28
Suiza vista..	19.27
Milán (Italia) cable	4.04
Milán (Italia) vista	4.03
Bélgica cable	4.57
Bélgica vista	4.56
Holanda cable	40.09
Holanda vista..	40.07
Hong Kong cable	—
Hong Kong vista	—

CLEARING HOUSE

Las compensaciones efectuadas ayer entre los Bancos asociados al Habana Clearing House ascendieron a la cantidad de 4.591,443.29.

RESUMEN SEMANAL DEL CLEARING HOUSE

Las compensaciones de los Bancos asociados al Clearing House de la Habana durante la pasada semana fué como sigue:

Febrero 22	$ 3.663.781 03
Febrero 23	4.688.669 19
Febrero 25	4.649.039 37
Febrero 26	6.578.671 41
Febrero 27	4.591.443 29
Total	$24.171.604 29

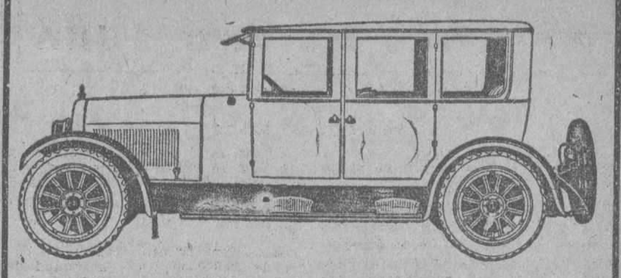

LONJA DE AUTOS DE USO

COTIZACIONES DE HOY

CREVROLET
5 pas. en perfecto estado.
Contado.. .. .. $ 100
6 plazos de $25.. 150
$ 250

CHANDLER
7 pasajeros; una buena ganga.
Contado.. .. .. $ 150
10 plazos de $30.. 300
$ 450

JORDAN
7 pasajeros; en magnífico estado. Acabado de pintar:
Contado.. .. .. $ 250
10 plazos de $40 400
$ 650

WINTON
Town-car gran lujo. Marca de calidad:
Contado.. .. .. $ 250
10 plazos de $45.. .. 450
$ 700

OLDSMOBILE
6 cilindros sport casi nuevo. Pintura de fábrica. Una ganga:
Contado.. .. .. $ 325
8 plazos de $78.. 625
$ 950

CHANDLER
7 pasajeros; pintura nueva. En magnífico estado:
Contado.. .. .. $ 300
10 plazos de $70.. 700
$1.000

STUTZ
7 pasajeros; 16 valv.; 6 ruedas alambre:
Contado.. .. .. $ 350
10 plazos de $65.. 650
$1.000

CHANDLER
7 pasajeros; en estado flamante:
Contado.. .. .. $ 400
10 plazos de $70.. 700
$1.100

MARMON
5 pasajeros, sport. Pintura nueva vistosísima:
Contado.. .. .. $ 400
10 plazos de $70.. 700
$1.100

HUDSON
5 pas. Sedan-limousine de aspecto precioso:
Contado.. .. .. $ 400
12 plazos de 67.. 800
$1.200

CHANDLER
7 pas. Pikes Peak, 5 ruedas alambre:
Contado.. .. .. $ 400
10 plazos de $80.. 800
$1.200

CHANDLER
7 pas. Pikes Peak, 6 ruedas alambre Royal Touring. Espléndido:
Contado.. .. .. $ 500
10 plazos de $80.. 800
$1.300

PACKARD
12 cilindros, carrocería Fleetwood sport de 5 pas. Flamante.
Contado.. .. .. $ 800
12 plazos de $100.. .. .. 1.200
$2.000

Todos estos coches trabajan perfectamente y lucen como nuevos. Tenemos otros carros de uso. No deje de pedirnos lo que necesite.

J. ULLOA Y Cía.

P. Martí 3, 5 y 7. Teléfono: M-7951.

Distribuidores de PACKARD, HUDSON, ESSEX y camiones WHITE.

1948 1d 28

JULIO B. FORCADE

(Especialista en Bonos)

Miembro de la Bolsa de la Habana.

COMPRO-VENDO

ACCIONES Y BONOS DE PRIMERA CLASE

Oficinas: Banco Nacional 226-227-228.
Teléfono A-4983.

"LA UNION NACIONAL"

COMPAÑIA GENERAL DE SEGUROS Y FIANZAS, S. A.

DIVIDENDO

En cumplimiento del acuerdo del Consejo de Administración de esta Compañía, tomado en sesión celebrada el día quince del mes actual, se avisa a los señores Accionistas que a partir del día 20 de los corrientes, queda abierto el pago del dividendo número siete, del 4 por ciento correspondiente al semestre vencido en 31 de Diciembre de 1925, a los tenedores de acciones preferidas que aparezcan inscriptas en los Libros Registros en la fecha del acuerdo.

Será requisito indispensable la presentación de los títulos nominativos que acrediten la condición de accionistas para efectuar el cobro del referido dividendo, el cual será pagado en las Oficinas de la Compañía, calle de Habana número 121, bajos, esquina a Muralla, todos los días laborables de dos a cuatro p. m.

Oscar García Montes,
Secretario.
2022 Alt 20

Habana, 16 de Febrero de 1926.

CERVEZA: ¡DEME MEDIA "TROPICAL"!

M.E.C.D. 2016

A TRAVES DE LA VIDA

POR HECTOR DE SAAVEDRA

El miércoles pasado, fecha que nadie puede olvidar, porque se recuerda a tiros, y un apreciable ciudadano se encarga de disparar en los sitios más concurridos, nada menos que un cañón que lleva consigo, abrazado, como si fuera el hijo de sus entrañas, en ese día en que se consolida la república, me fui a casa de mi amigo Jeremías que es hombre de recursos intelectuales y de las mejores intenciones.

Me lo encontré escribiendo, es decir: había escrito ya un buen número de cartas y no pudo menos de estrañarme porque mi amigo no toma con facilidad la pluma ni aún para escribir a los demás cosas anónimas y por consiguiente desagradables.

—¿Con quiénes mantiene usted tanta correspondencia?—le pregunte.

—¿Yo? ¡Con nadie!

—¿Y esas cartas?

—Son las que uno nunca recibe.

Me eché a reir.

—Y por lo tanto las escribe usted a usted mismo?

—¡Naturalmente, puesto que nadie me las ha de dirigir!

Me pareció muy estimable semejante extravagancia, porque en verdad, a defecto ajeno debe uno mismo siguiendo el ejemplo que da Max O-Rell en su precioso libro "Confidencial" labrarse su propia fortuna.

—¿Puedo leerlas?

—¡Seguramente!; ya que van dirigidas a mi persona y mis secretos tengo siempre gran cuidado que no salgan del perímetro de la Habana.

Abrí una de las cartas cuyo sobrescrito rezaba:

"De la Junta de Damas Piadosas del Casino de la Playa".

Querido amigo: Hemos decidido, en vista de la situación económica, no enviar billetes de invitación, de precio alguno, para las fiestas de caridad que celebraremos este año. Nos proponemos dar tés y desayunos perfectamente gratis para los pobres del Jockey Club.

Suya afma.: La Secretaria de Correspondencia.

Otra carta decía:

"De un Señor que ha recibido grandes elogios, gratis, y a dos columnas".

Mi muy querido amigo: Encantado con su artículo de ayer donde tan amable se muestra usted conmigo. Le reitero mi agradecimiento y espero una oportunidad para servirle en lo que tenga a bien mandar a su muy reconocido amigo: Pedro Urdemales.

La tercera carta decía:

"Del Jefe de Gobernación en el Departamento de Tranquilidad Pública".

Distinguido Señor:

Tengo el mayor gusto en comunicarle que como medida de orden público no se permitirá el saqueo público conocido por "El día de Fulano" o "La flor de la inocencia" a "La juventud desvalida" u otro pretexto para una nueva contribución forzosa con menoscabo de cierto pudor que conviene, a las niñas conservar para integridad de la familia. Puede usted, pues, salir tranquilo a la calle. Muy atentamente. El Jefe del Despacho.

La siguiente carta decía en el sobre:

"Del médico".

Querido amigo y cliente. Como hace un siglo que me empeño en que lo que tiene usted es un catarro "mal cuidado" cuando en realidad no sé lo que padece, he resuelto no mandarle este mes la cuenta que acostumbro. Consérvese bueno y ordene a su afmo. Esculapio, Doctor en Medicina e Ingeniero de Construcciones Civiles.

Otro sobre iba dirigido a mi amigo Jeremías por su mujer.

—¡Pero si usted no es casado! —exclamé.

—¿Y qué importa? Pudiera serlo: pero fíjese.

Leí lo siguiente:

Viejito mío; hace una semana que no te escribo por falta de tiempo, pero todo está bien, tranquilízate y acuéstate temprano y no trabajes mucho. Por mi parte estoy que no puedo con mi alma en este trajín que me dá las veinte y siete comidas, por turno, a que tengo que asistir, las juntas para "bridges" y otras obras piadosas y "El Encanto" con sus exposiciones. Aquello no es ya una tienda sino un Ateneo. En fin que pierdo allí todo el día.

He dicho a los cobradores que vuelvan para cuando tú estés aquí. Cuídate mucho, porque un catarro se coje con facilidad y sería horroroso que me dejaras viuda. Además, el negro me sienta muy mal. Ven pronto. Te quiere siempre tu Pamela.

No quise leer más, ya bastante edificado y dije a Jeremías.—No son las cartas que nunca se recibirán las que más interesan, sino aquellas que uno no podrá jamás escribir...

POR HABERSE QUEMADO UN TROZO DE PELICULA, SE PRODUJO AYER UNA ALARMA DE INCENDIO EN EL NACIONAL

En vista de varias denuncias formuladas contra ciertos individuos por estafas cometidas contra un banco de esta ciudad, fué detenido un sujeto que usaba diversos nombres

DETENIDO EL AUTOR DE NUMEROSAS ESTAFAS

En la Jefatura de la Policía Judicial, se presentaron varias denuncias contra unos individuos, que se dedicaban a dar cheques contra el Banco de Demetrio Córdoba, sin tener fondos en dicha institución. La mayoría de los perjudicados residían en la calle Suárez y sus alrededores, por lo que el agente Mario Díaz, encargado de la investigación de los hechos delictuosos referidos, trató de localizar al autor de todas las estafas referidas, suponiendo lógicamente que aun cuando realizadas con nombres distintos, era una misma persona las que las realizaba.

En la casa Cancelo y Curras, de Suárez número 34, un individuo que dijo nombrarse Francisco Ramos Pérez, entregó un cheque de $50.00, contra el referido banco y Arturo Sánchez pocos días después entregó otro cheque de $50.00, contra el mismo banco a la casa César Cal y Compañía de Suárez número 10.

Más tarde Texidor y Compañía presenta una denuncia, de estafa. Un individuo que solicitó ser vendedor de su casa, presentándole varios certificados de buena conducta, y que dijo nombrarse Arturo Sánchez, consiguió ser nombrado para el cargo solicitado, y como primer servicio dijo que iba a vender a la compañía Coca-Cola Company, una máquina de sumar, valuada en $400.00. Consiguió que le entregaran la máquina referida y en vez de entregarla, la pignoró en la casa de Préstamos "La Zilia", de Suárez número 43, lugar en que la encontró el agente Mario Díaz.

Relacionó el agente referido este hecho con los ya anteriormente mencionados y se dedicó a la persecución del estafador al que arrestó ayer en el Hipódromo de Marianao, ocupándole $10.00.

Fué remitido al Vivac.

QUERIA EMBARCAR CON DOCUMENTOS FALSOS

Vicente Gil Palacios, empleado de la Ward Line, solicitó del vigilante de la Policía del Puerto, número 4, la detención de Alfonso Calleva Salazar, que dijo ser panameño, de 27 años, presentando documentos falsos.

A pesar de presentar un pasaporte a su nombre del Consulado de Panamá y de una partida de nacimiento expedida en la referida República, comprobaron el Juez de Guardia anoche, doctor La Torre, el Secretario señor Chaple y oficial señor Chile, que los documentos en cuestión no le pertenecían, pues incurrió en numerosa contradiciones y además apenas sabe hablar castellano.

Fué remitido al Vivac.

ASALTO Y ROBO

En Carlos III y San Carlos, un individuo arrebató a María Delfín Hondal, de 31 años, vecina de B entre 14 y 16, en Almendares una cartera de piel con $25.00 y documentos, con un valor de $49.00, dándose a la fuga en una bicicleta.

TRATARON DE ROBAR

En la casa Milagros entre J. B. Zayas y Luz Caballero domicilio de Esperanza González Estramania, española, violentaron una ventana no llevándose nada. Sospecha Esperanza sea autor del intento de robo un individuo que desde hace días ronda la casa.

ALARMA DE INCENDIO EN EL TEATRO NACIONAL.—SOLO SE QUEMO POCO MAS DE UNA CUARTA DE PELICULA

En el Teatro Nacional anoche durante la exhibición de la película Mancilla y casi a la terminación de ésta, se incendió en la cabina de proyecciones, la película quemándose un trozo de ésta que escasamente podía llegar a dos cuartas. Con ese motivo hubo una pequeña alarma acudiendo el material de incendios que no tuvo necesidad de funcionar, y algunos espectadores abandonaron el teatro, renaciendo la calma rápidamente al convencerse los espectadores que no existía peligro alguno de incendio.

El contador del Teatro Nacional, señor Ramón Pérez Espinosa, expuso a la Policía que al mando del Teniente Corrales acudió inmediatamente al teatro y al público, que dada la construcción especial de la cabina de proyecciones toda de cemento, y la disposición del aparato de proyecciones únicamente puede ocurrir en casos excepcionales que se inflame y queme, el trozo de cinta sin enrollar es decir poco más de una cuarta de película.

La calma renació rápidamente en el público continuando la exhibición de las demás películas. En el Centro Gallego situado en los altos del teatro, continuaron bailando las parejas a pesar de acudir la bomba de Corrales y de la alarma que eso produjo.

Un importante . . .

(Viene de la primera página)

tinguidas prendas que adornan a quien con tan singular acierto dirige hoy las relaciones internacionales de Cuba.

Aprovecho esta grata oportunidad para presentar a Vuestra Excelencia el testimonio de mi alta consideración y personal aprecio, y para suscribirme como su muy atento y consecuente servidor, q. s. m. b.,

O. Barrenechea y Raydaga,
Encargado de Negocios del Perú.

Al Excmo. Sr. Dr. D. Carlos Manuel de Céspedes, Secretario de Estado de la República de Cuba.
Ciudad.

MINISTERIO DE RELACIONES EXTERIORES

Lima, mayo 13 de 1869.

Señor:

S. E. el Presidente del Perú ha recibido con particular satisfacción la nota que V. E. le ha dirigido con fecha 10 de diciembre último, en la cual V. E., después de exponer el origen, objeto y progresos de la insurrección de Cuba contra el Gobierno español, solicita que el Gobierno peruano reconozca como beligerante a los patriotas cubanos que combaten por la independencia, que les preste el apoyo a que nuestra identidad de origen nos obliga y que interpongamos nuestra influencia con las demás Naciones para que el Gobierno de España regularice las operaciones de la guerra.

S. E. el Presidente del Perú, fiel intérprete de los sentimientos de su país, simpatiza profundamente con la noble causa de la que V. E. se ha constituído en el digno campeón; y hará todo lo posible por manifestar el interés que le inspira esa Isla tan digna de figurar entre las Naciones del mundo civilizado. El Gobierno peruano reconoce, pues, al partido que lucha por la Independencia de Cuba como beligerante y hará todo lo que se halle a su alcance para que sea reconocido como tal por las demás Naciones y para que la guerra en que actualmente se encuentra con el Gobierno español, ya que desgraciadamente continúa, se regularice conforme a los usos y leyes internacionales. En este sentido escribo de orden de S. E. a nuestra Legación en Washington.

Sírvase V. E. aceptar las consideraciones de S. E. el Presidente del Perú y las muy especiales y distinguidas con que tengo el honor de suscribirme de V. E. muy atento y muy obediente servidor.

(Fda.) J. A. Barrenechea.

A S. E. el Capitán General del Ejército Libertador de Cuba, don Carlos M. de Céspedes.

EL SECRETARIO DE ESTADO

Habana, febrero 22 de 1926.

Distinguido Sr. Encargado de Negocios.

La atenta carta que Vuestra Señoría ha tenido a bien dirigirme acompañando la copia fiel de la Nota histórica que vuestro ilustre padre, el doctor don José Antonio Barrenechea, en su carácter de Ministro de Relaciones Exteriores del Perú, envió con fecha 13 de mayo de 1869 a mi venerado progenitor para comunicarle que el Gobierno de Su Excelencia el Presidente del Perú, interpretando los sentimientos generosos de su nación y simpatizando profundamente con la causa de la independencia de Cuba, reconocía la beligerancia del Partido Revolucionario, me ha afectado sobremanera, no sólo por recordar aquel gallardo y noble acto de la república hermana, al que siguió el reconocimiento de la independencia de mi patria, sino porque sois vos, digno hijo de aquel eminente Ministro, quien obedeciendo al mismo impulso generoso e idealista, me obsequía con la copia de tan precioso documento.

El original de esa Nota hizo vibrar intensamente los sentimientos de gratitud de los cubanos hacia vuestra nación en medio de su esforzada lucha por la libertad, y recordar esos hechos hoy, cuando venís a representar a vuestro Gobierno entre nosotros es captar para vuestra misión y para vuestra persona todas las simpatías y todo el afecto de este país, que ya libre e independiente, vive feliz al amparo de la gloriosa bandera de la estrella solitaria, que vosotros los peruanos fuisteis de los primeros en saludar con vuestras aclamaciones entusiastas y los únicos en reconocer formalmente en la esfera de las relaciones internacionales.

Me es sumamente grato ser yo el que hoy reciba de vuestras manos, poco después de la Carta de Gabinete que os acredita como representante diplomático de vuestro Gobierno, esta otra que es también credencial de honor y título legítimo a la amistad y el aprecio de todos los cubanos.

Doy a Vuestra Señoría las más expresivas gracias por vuestro hermoso rasgo que demuestra la solidaridad que sentís con los ideales cubanos, que son los mismos de todas las repúblicas americanas, y no necesito aseguraros que mientras os halléis en Cuba podéis contar siempre con el apoyo de este Gobierno para vuestra importante misión y la sincera estimación de los que como yo estamos ligados por la sangre y el deber cumplido al pasado glorioso que tan delicadamente habéis evocado.

Aprovecho esta oportunidad para ofrecer a Vuestra Señoría las seguridades de mi consideración más distinguida y de mi personal aprecio.

Carlos Manuel de Céspedes.

A Su Señoría Oscar Barrenechea, Encargado de Negocios del Perú.—Habana.

Con sumo gusto publicamos en estas columnas el retrato del muy prestigioso miembro de la colonia española de Santa Clara, don Ildefonso Núñez, que en la actualidad ocupa la presidencia de la sección de Beneficencia del Casino Español en aquella culta ciudad.

El sanatorio La Purísima Concepción, bajo la administración celosa del señor Núñez, ha progresado eficazmente, siendo hoy una de las dependencias que más enaltecen a los españoles de Santa Clara.

Cinco mil libros . . . .

(Viene de la primera página)

MEJORA LA PLATA

CIUDAD DE MEXICO, febrero 27.—(S. R.)—En los centros mineros nótase gran actividad al conocerse el alza experimentada por la plata debido al acuerdo del Senado americano relativo al asunto.

Dícese que en una transacción celebrada ayer se vendieron más de cuatro millones y medio de libras de plata, lo que favorecerá mucho a los mineros de este país.

INCREMENTO AGRICOLA

CIUDAD DE MEXICO, febrero 27.—(S. R.)—En la región lagunera del Estado de Cohauila todas las tierras laborables de las cercanías de San Pedro con una extensión de más de 700 lotes de terrenos laborables están cembrándose por varios miles de braceros.

NUEVO SERVICIO

CIUDAD DE MEXICO, febrero 27.—(S. R.)—Muy en breve se establecerá un nuevo servicio de navegación entre los puertos del Pacífico y algunos de Europa, según los informes recibidos en la Secretaría de Agricultura.

RECLAMACION A LOS ESTADOS UNIDOS POR LA MUERTE DEL GENERAL GOMEZ

SAN ANTONIO, Texas, febrero 27.—(A. P.)—Un despacho fechado en la ciudad de México y recibido por "La Prensa", periódico que se edita en castellano en esta ciudad, dice que va a establecerse una reclamación contra los Estados Unidos por la muerte del general Félix P. Gómez, ocurrida en 1916 en el combate sostenido por las tropas mexicanas y norte-americanas en Carrizal.

Agrega ese despacho que el Ministro de Relaciones Exteriores de México ha llamado a la señora Refugia P. de Gómez, viuda del general, actualmente residente en Palacios, Estado de Coahuila, para que vaya a la capital de México a firmar la reclamación cuyo montante será determinado a su llegada.

La versión mexicana de la muerte del General Gómez dice que pereció cuando regresaba de pactar una tregua con los oficiales de la expedición punitiva del General Pershing. En México se le conoce por "el héroe de Carrizal".

El General Gómez era comandante de las tropas mexicanas destacadas en Carrizal cuando un pelotón del Décimo de Caballería de los Estados Unidos, formado por soldados de color llegó a aquel lugar. Dícese que los norte-americanos cayeron en una emboscada tendida por varios miles de mexicanos a las órdenes de Gómez, quien a su vez se hallaba a las del General Jacinto B. Treviño, comandante de las tropas de Coahuila.

LOS TRIBUNALES MEXICANOS EXONERAN AL ARZOBISPO DE MEXICO

CIUDAD DE MEXICO, febrero 27. (A. P.) El tribunal de distrito exoneró hoy Monseñor oJsé Mora y Del Río, arzobispo de México, de la acusación que sobre él pesaba, de haber violado la Constitución y desestimó la querella que se le planteó a consecuencia de una supuesta intervíú publicada por un periódico de esta localidad.

Esa entrevista, repudiada rotundamente por el arzobispo, versaba sobre las prseentes tendencias anticlericales del Gobierno mexicano.

Actitud mexicana . . .

(Viene de la primera página)

tes norteamericanos se dé a éstos tiempo para salir del país Pero este asunto no se ha llevado a las negociaciones que se efectúan con relación a las otras diferencias que quedan mencionadas.

El intercambio de notas entre ambos gobiernos se concreta exclusivamente a las leyes que afectan los intereses norteamericanos en cuanto determinan una nueva condición para la propiedad territorial y los yacimientos petrolíferos. Esas leyes se aprobaron el mes de diciembre último y el efecto de las mismas se refiere a la Constitución promulgada el año 1917.

DESVIRTUASE LA VERSION DE QUE LA SECRETARIA DE ESTADO NORTE-AMERICANA SEA COMPLICE DE LOS BANDIDOS MEXICANOS

NUEVA YORK, febrero 27.—(A. P.)—En el almuerzo dado hoy por la Asociación de Política Extranjera, se desvirtuó rotundamente la versión propalada por Roberto M. Sain, que un tiempo estuvo relacionado con el Consulado mexicano en Nueva York, de que la Secretaría de Estado Norte-americana haya cooperado con los bandidos que infestaban México para proteger los intereses petroleros de los Estados Unidos en aquel país.

El Director de la Asociación de Productores de Petróleo, Guy Stevens, negó que la Secretaría de Estado haya prestado apoyo a los bandidos y declaró que en una ocasión el Presidente Carranza pidió a los Estados Unidos que permitiese a un general mexicano, tachado de bandido por el presente Gobierno de Calles, tener jurisdición sobre los yacimientos petroleros porque el régimen de Carranza se veía en la imposibilidad de hacerlo.

El Secretario de la Federación Obrera Pan-americana, Santiago Iglesias, negó que las nuevas leyes mexicanas sean confiscatorias o retroactivas o limiten la adquisición de nuevas propiedades, diciendo que su principal objeto es hacer que todos los litigios caigan bajo la jurisdicción de los tribunales mexicanos, en lugar de recurrir a los extranjeros como antes sucedía en muchos casos.

DE DIA EN DIA

LA PANTERA FUGADA

Los alarmistas están que se relamen de gusto con motivo de la fuga de la pantera del Circo Montalvo, allá por las serranías de Bayamo.

Como una pantera no es gran cosa y solo significaría un peligro por quince o veinte años, ya han hecho propalar una especie, inventada con objeto de llevar la preocupación a los espíritus menos predispuestos a ella. Dicen que la pantera fugada es del sexo femenino y que se encuentra en avanzado estado de gestación, lo que hace presumir que de un momento a otro la fauna cubana se habrá "emparentado" peligrosamente.

Hasta ahora, es lo cierto que el sanguinario animal no ha podido ser capturado, por cuya razón los estudios de la geografía nacional, tienen ese punto de la Fauna en estado de confusión, sobre todo en las Escuelas Públicas, donde el profesor está obligado a tener en cuenta los datos oficiales. Porque un maestro que al llegar al renglón de "Animales dañinos", no hiciera constar, "Tenemos una pantera", ese maestro mentiría tan indebidamente como si habiendo un caso de bubónica el Secretario de Sanidad dijera: "Enfermedades infecciosas: No tenemos ningún caso". El símil, modestia aparte, nos parece de lo más acertado, pues una pantera en libertad, no creamos que desmerezca como caso peligroso al lado de uno de bubónica, convenientemente aislado. Por nuestra parte preferimos pasar cerca de un bobónico metido entre telas metálicas, que cruzarnos en el camino con una pantera suelta.

Ahora bien, no tenemos inconveniente en aceptar que hay panteras y panteras y que esta que nos ocupa, es casi seguro que sea de las pertenecientes a la segunda categoría, es decir, a la que comprende también a todas las fieras de circo, de cuya fiereza no hay pruebas fehacientes, pues solo la demuestran al trabajar ante el público y para eso repiten tanto los mismos rugidos y los mismos zarpazos, que en opinión de los más eminentes zoologos, se trata de un modus vivendi como otro cualcualquiera.

Háblase, es verdad, de perros despanzurrados marcando el rastro del fugitivo animal. Más aparte de que eso también lo hacen verracos que andan por el monte, no creemos que haya que asustarse demasiado ante un animal que, como fiera, es un simple mataperros.

El caso es que, a estas horas, bien puede la decantada pantera haber sido encontrada por algún guajiro montuno, que en la vida las haya visto más gordas (ni más flacas) pero que, precisamente por eso, no tendrá esas preocupaciones que son las que infunden el miedo, y se habrá aparecido en su bohío con el animal convenientemente enlazado (¡porque el muy "condenao" estaba renuente!) diciéndole a la mujer:

—Guarina ¡"Mía" tu que gato jíbaro más bello me encontré en el monte! Bufa un poco pero ya se irá acostumbrando. Vamos a "tinelo", "pa" que acabe con los hurones.

Y puede que antes de un mes, ya el "gato-pantera" ande suelto, ronroneando al rastregarse contra las piernas de Guarina, mientras ésta lava o atiende al fogón, hasta que a punto de ser derribada por el animal, lo haga separarse dándole con la punta del pie y diciéndole:

—¡Sale, gato!.... ... ...

¡Como la aplaudirían en un circo!.

LAS TARDES EN EL VESTIBULO DEL "NACIONAL"

LA RECALADA FORZOSA.— EL CUBISMO CONTAGIOSO DE ACOSTA, PLANES Y PROYECTOS PARA EL PASEO ARTISTICO.— EL VALOR DECORATIVO DE LA FLOR ARTIFICIAL.— UN LUGAR DE REUNION DISCRETO Y REFINADO.

La Habana elegante que desfila diariamente por ese muestrario vivo de bellezas femeninas que es la calle de San Rafael, se da cita, a la caída de la tarde en la oficina del teatro "Nacional", donde se exhiben los diseños de disfraces y carrozas para el paseo artístico que el Comité de Turismo de la Asociación de Comerciantes está organizando. Es la recalada forzosa después del gustoso peregrinar por los emporios de la moda. Allí reposa el espíritu, embriagado con esa embriaguez del lujo que, como la del vino, pone las pupilas encendidas e inquietas.

En la atmósfera vagamente perfumada del salón se mezcla el run run de los comentarios con el frou frou de las sedas y el ras de los abanicos, haciendo un ambiente muy moderno y propicio a los cartones de Acosta y de Jiménez Armengol. Una señorita que lee a Paul Morand y que una vez en París vió un cuadro de Picaso no disimula su afán de ir al paseo en un automóvil cubista. La madre —una señora gruesa, cuyas gafas no cabalgan muy airosamente sobre la roma nariz— hace un mohín de contrariedad y se ratifica en su empeño de adornar su máquina al estilo Luis XV. Unos se contagian con la vena humorista de Hurtado de Mendoza y clavan su atención en los diseños que exhibe el valioso artista. Otros se sienten subyugados por la fuerte personalidad de Nogueira. Otros hacen prolongada escala ante los modelos de López Méndez, de Castellanos, de Hama, etc. Y así la curiosidad de la concurrencia no cesa un momento de divagar por los diversos testeros.

En tanto, en el centro del salón, o en tal o cual ángulo del mismo, se observan grupos de personas que forjan sus planes para concurrir al paseo. Muchas han escogido ya el modelo de su predilección, que harán construir bajo la dirección técnica de su autor. En la misma oficina se dan toda clase de instrucciones sobre la materia y se exhiben las flores artificiales que, confeccionadas por ex-alumnas de la Escuela del Hogar, bajo la supervisión de la señorita Loredo, se habrán de emplear con gran éxito en el adorno de automóviles y carrozas. Estas flores, de un valor decorativo admirable, continúan llamando la atención de las damas y caballeros de nuestra sociedad distinguida que desfilan por el vestíbulo del "Nacional".

Se pasan ratos deliciosos en la simpática exposición abierta por el Comité de Turismo de la Asociación de Comerciantes. Recomendamos a nuestras familias que la visiten en la seguridad de que han de salir satisfechas. Aparte de admirarse en ella los valiosos cartones —algunos de ellos verdaderas obras de arte— presentados por nuestros artistas más notables, el ambiente que allí se respira está impregnado de refinamiento y distinción.

Y además el atractivo imponderable de la charla amable, el comentario discreto, la réplica ingeniosa, la observación aguda y el chismecito inocente y fugaz.

Página de Teatros

DROGUERIA
SARRÁ
LA MAYOR
SURTE A TODAS LAS FARMACIAS. ABIERTA TODOS LOS DIAS Y LOS MARTES TODA LA NOCHE

FARMACIAS QUE ESTARAN ABIERTAS HOY

DOMINGO

P. Dulce y Lugareño.
Ayesterán y Bruzón.
Neptuno y Monserrate.
Concepción y Avenida de Acosta.
Jesús del Monte No. 546.
Luyanó No. 3.
Correa No. 2.
Jesús del Monte No. 143.
Churruca No. 29.
Cerro y Lombillo.
Línea entre 10 y 12 (Vedado).
23 y C. (Vedado).
San Lázaro 402 y San Francisco.
Neptuno y Soledad.
Dragones y Manrique.
Reina No. 141.
Desagüe y M. Gonzáles.
Monte y Angeles.
Consulado y Genios.
Animas y Amistad.
Reina No. 13.
Obispo y Aguiar.
Muralla y Villegas.
Egido No. 55.
Habana No. 42.
Gervasio No. 41.
Monte No. 172.
Santos Suárez y San Julio.
Belascoaín No. 227.
San Miguel y Manrique.
Martí y Armas.
Concepción y San Anastasio.
San Lázaro y Manrique.
Cuba y Santa Clara.
Fábrica y Santa Felicia.
Acosta y Saco.
9 No. 117 (Vedado).
Avenida Menocal No. 113-A.

NOTA.—Este grupo deberá prestar el servicio público todo el día y la noche de los domingos siguientes:

Febrero 28.
Abril 11.
Mayo 23.
Julio 4.
Agosto 15
Septiembre 26.
Noviembre 7.
Diciembre 19.

FARMACIA Y DROGUERIA
LA AMERICANA
GALIANO Y ZANJA
ABIERTA TODA LA NOCHE
LOS SABADOS
Teléfonos: A-2171, 2172, 2173

No hay cutis malo con jabón bueno. Use
Jabón de Carabaña

PARA
CATARROS
JARABE
MARGARIS
A. FOURIS-PARIS.

ANTIASMATICO "DILOA"
ASMA
45 AÑOS DE EXITO INDISCUTIBLE
SOLO DOS CUCHARADAS QUITAN EL ACCESO DE ASMA
DE VENTA EN: TODAS LAS BUENAS FARMACIAS
CORRESPONDENCIA APARTADO 254 HABANA

Un homenaje . . . .

(Viene de la primera página)

efecto. El Sr. Barceló marcha mañana a Campechuela.

Corresponsal.

EL MAGISTERIO ORIENTAL RINDE UN HOMENAJE CIVICO-PATRIOTICO A LA MEMORIA DE CESPEDES

SANTIAGO DE CUBA, febrero 27.—DIARIO, Habana.—La Asociación de Maestros de la Provincia de Oriente rindió esta tarde un homenaje a la memoria del inolvidable patricio Carlos Manuel de Céspedes, trasladándose en peregrinación cívico-patriótica al Cementerio de esta Capital, conmemorando así el 52 Aniversario de su muerte.

Concurrieron el Sr. Alcalde, un representante del Sr. Gobernador, Comisiones de Veteranos y Emigrados, del Ejército Nacional, Escuelas Públicas, Club Rotario, con escaso número de elementos populares.

En representación del Sr. Superintendente Provincial de Escuelas, Dr. Vidal Lastre—que se halla en esa, en viaje oficial—asistió el Inspector Escolar Dr. Duany Berié.

Corresponsal

DOS CASAS DE TABACO SON PASTO DE LAS LLAMAS

SAN ANTONIO DE LOS BAÑOS, 27 febrero.—DIARIO, Habana.—Ayer se quemaron dos casas de curar tabaco en la finca "Josefina", del Barrio Goyea, propiedad del Sr. Julián Contreras, estimándose casual el siniestro.

Dichas casas estaban llenas de tabaco de la actual cosecha, así como una gran cantidad de tela nueva, cujes, etc., etc., calculándose las pérdidas en unos 5,750 pesos.

El suceso ha sido muy lamentado por tratarse de los intereses de una persona muy querida en esta localidad, en mérito de su laboriosidad y honradez.

Corresponsal.

NINGUN NUEVO CASO DE TIFUS EN COLON

COLON, febrero 27.—DIARIO Habana. Hoy tuvo lugar el sepelio del joven José Antonio Lozano Carrillo, fallecido de tifus.

—Encuéntrase en ésta el doctor Mario García Madrigal, designado por el Secretario de Sanidad para instruir expediente de separación al doctor Iturralde, Jefe local de Sanidad que ahora está suspenso de empleo y sueldo.

El doctor Madrigal ha comenzado a actuar, habiendo designado su secretario a Regino Morejón, tesorero del Hospital.

—Los doctores Chalons, Morris, Alayo y demás funcionarios, laboran incesantemente para la extirpación de la epidemia con aplauso de toda la población.

No se han registrado nuevos atacados.

PALTENGUI.

AGASAJO SOCIAL

SAN CRISTOBAL, febrero 27.—DIARIO. Habana.—Embarca mañana para los Estados Unidos el ingeniero alemán Emil Breunig estimadísimo aquí, acompañado hasta la Habana por su distinguida camarada Kurt Vock Casequia.

En la casa-planta le agasajaron sus numerosas amistades con un suntuoso banquete al que concurrieron las más prestigiosas personas de esta sociedad. Le deseamos agradable travesía.

REYES, Corresponsal.

EL JUBILO DE LAS NUEVAS VIAS

HOYO COLORADO, febrero 27.—DIARIO. Habana. Por fin se ven realizados los deseos del pueblo que hace tiempo venía luchando para conseguir que se abriera la carretera por la calle Juan Bruno Zayas a enlazar con la de Playa de Baracoa.

Hoy, según informe fidedigno, puedo adelantar la noticia de que está aprobado el proyecto por el señor Gobernador, saliendo a subasta el 4 de marzo próximo dicha obra, que empezará en seguida y que beneficia en gran manera al pueblo, reinando gran alegría en el vecindario y particularmente en la clase obrera.

CORRESPONSAL.

Mañana, en Payret, la gran fiesta de los estudiantes

Mañana, se celebrará en el gran Teatro Payret la anunciada fiesta de la Asociación de Estudiantes del Instituto de la Habana.

Ha de constituir un gran éxito esta magna función por la calidad insuperable del programa, en el que figuran las estrellas del Ba-ta-clan Universitario, Modestin Morales, Juanito Condom y Alvaro Suárez.

Se estrenarán dos magníficas y chispeantes revistas de palpitante actualidad, tituladas "La Regeneración en el Instituto" y "La Cabalgata del Niño", originales ambas de Modestin Morales, que hace en ellas derroche de fantasía y gracia.

Un número interesantísimo del programa será "Imitaciones a Edmond de Bries", el mago de la elegancia femenina, por Alvaro Suárez.

No dudamos que ha de tener un pleno éxito esta colosal función y las localidades se están agotando rápidamente, como sucede siempre en estas fiestas.

Separe la suya con tiempo en la Contaduría de Payret o en el Instituto Provincial.

60980 INMIGRANTES QUIEREN PENETRAR EN NORTEAMERICA

WASHINGTON, febrero 27.—(UP)—De acuerdo con la documentación presentada por el Departamento de Estado ante el Comité de la Cámara de Representantes que conoce los asuntos de inmigración, "el número exacto de extranjeros que se encuentran en Canadá, México y Cuba, con el propósito de penetrar fraudulentamente en este país, asciende a 60,980, los cuales creen que llegando a un país contiguo pueden violar más fácilmente nuestras leyes", dice el informe presentado.

"Las compañías de vapores son responsables de este problema, porque pocos son los individuos que salen de su país, sin tener noticias de los inconvenientes que ha de presentar su entrada en éste.

"Cansados de esperar en las listas de individuos existentes en el Consulado respectivo, creen que con llegar a Cuba, por ejemplo, obviarán muchos particulares y podrán penetrar más fácilmente y más rápidamente. Estos grupos forman el contingente de los individuos que luego se introducen fraudulentamente en este territorio. En ese sentido, Cuba, es la fuente que más disgustos nos ocasiona porque allí se practica intensamente ese contrabando".

EL BAJO RUSO FEODOR CHALLAPIN REGRESARA A SU PAIS EN OTOÑO

MOSCU, febrero 27. (A. P.) El famoso bajo cantante ruso Feodor Chaliapin ha decidido regresar a Rusia el próximo otoño. Así lo anuncia Ivan Exkuzovitch, director de los teatros del Soviet. Chaliapin cantará en el Tearto Nacional de Moscú y en el Teatro Marinsky de Leningrado.

Esta será su primera reaparición en patria al cabo de cuatro años de ausencia.

Pronto funcionará . . .

(Viene de la primera página)

sanción del Jefe del Estado. Los depósitos no ganarán interés dentro de la quincena en que se efectúan.

LIBRETAS COLECTIVAS

Las sociedades de socorros mutuos, beneficencia u otras de carácter análogo, podrán obtener una libreta para colectar fondos entre sus miembros y depositarlos como ahorro social. En estos casos la totalidad de los depósitos podrá llegar hasta 15 mil pesos, no siendo obstáculo para obtener una libreta personal el hecho de contribuir a una colectiva.

REEMBOLSOS

Los reembolsos se harán parcialmente con arreglo a las siguientes reglas:

—Dentro de los ocho días de la petición, hasta la suma de $25.00.

—En subsiguientes períodos quincenales por sumas que no excedan de 50 pesos.

—En casos excepcionales podrán hacerse reembolsos de sumas mayores, según disponga el Consejo de Administración y en períodos que el mismo señalará.

—En caso excepcional también, el Ejecutivo podrá decretar que los reembolsos se hagan por sumas mayores de 50 pesos y con previo aviso de un mes por cada uno. Asimismo se autoriza al Ejecutivo para disponer reembolsos por la totalidad del ahorro, si hubieren transcurrido seis años por lo menos desde la fecha del último depósito.

—Los niños menores de diez años obtendrán los reembolsos por intermedio de sus representantes legales y en cantidades que no excedan de diez pesos mensuales.

COMO SE EFECTUARAN LOS DEPOSITOS

Los depósitos de ahorro se efectuarán en dinero efectivo o por Boletines de Ahorro.

En el primer caso el empleado receptor adherirá a la libreta sellos especiales por un valor igual al dinero ingresado, y los inutilizará, a la vista del interesado, con el fechador de la oficina.

Los Boletines de Ahorro se llenarán con sellos especiales del valor de uno, dos y cinco centavos. No se adherirán sellos de distintos valores en un mismo boletín.

INVERSION DE LOS FONDOS

Los fondos ingresados en la Caja serán depositados en la Tesorería General, y el Consejo de Administración acordará su inversión a reserva de que el Ejecutivo Nacional la apruebe.

Se podrá invertir hasta el 85 por ciento en Bonos de la República, obligaciones hipotecarias del Estado, la Provincia o el Municipio, u obligaciones emitidas por el primero para ejecución de obras públicas. La adquisición de estas últimas deberá hacerse siempre en proporción a las sumas respectivamente ahorradas en la capital de la República y cada una de las provincias. El restante 15 por ciento se retendrá para hacer frente a solicitudes de reembolso y gastos de administración.

FONDO DE RESERVA

Con los beneficios que anualmente resulten después de abonar los intereses, la Caja constituirá un Fondo de Reserva que invertirá en la compra de valores.

EXENCION DE IMPUESTOS

Tanto los fondos depositados, como los impresos, avisos, escritos, correspondencias y actos de toda clase realizados en servicio de la Caja Nacional de Ahorro Postal, estarán exentos de toda clase de tributación.

PREMIOS

El Consejo de Administración podrá destinar a fondos de reserva las sumas que crea conveniente para distribuir a menera de premios entre empleados de Correos o cualquier otra persona o entidad, por propaganda notoria en favor de la Caja y sus operaciones.

LA ADMINISTRACION DE LA CAJA

Los mimbros del Consejo de Administración de la Caja desempeñarán sus cargos a título honorífico y gratuito. Sin embargo, por resolución del propio Consejo y cuando los fondos acumulados lo permitan, se podrá asignar al Delegado obrero y al Director del Banco, para gastos de representación y locomoción, sumas que no excedan de cien pesos mensuales a cada uno.

PROPAGANDA EN LAS ESCUELAS

Todas las escuelas de primera enseñanza, tanto públicas como privadas, estarán en la obligación de dar a los alumnos una clase quincenal acerca de las ventajas morales y materiales del ahorro en general, y, muy especialmente, del ahorro postal que se establece.

LA LEY DE LOS . . .

(Viene de la primera página)

entre las varias condiciones que pone el general Machado para sancionar la Ley de referencia, figura la de que los congresistas que desempeñen cargos de Registradores renuncien a la inmunidad parlamentaria.

LA CAMARA DE COMERCIO PRESENTARA UN ESCRITO AL PRESIDENTE DE LA REPUBLICA

En la Junta Directiva de la Cámara de Comercio cubana, reunida en la tarde de ayer, produjo el mismo sentimiento de disgusto y estupefacción que se ha evidenciado en todos los ámbitos del país, la lectura de los extremos principales que son objeto de la ley recientemente votada por el Congreso en materia de Registros Públicos.

El doctor Santiago Gutiérrez de Celis había presentado a la consideración de dicho organismo un esquema de las líneas generales de la ley, llamando la atención de la Directiva sobre la grave situación que se crearía en el caso de que dicha ley mereciera la sanción del Ejecutivo Nacional.

El parecer unánime de la Junta Directiva de la Cámara de Comercio Cubana, refleja un sentimiento de confianza en que el ilustre General Machado, fiel a su programa de reafirmación nacional, usará del derecho que la constitución le confiere, devolviendo la ley al Congreso con las objeciones que le dicte su ánimo patriótico y sereno, la consulta de sus ilustres consejeros y el sano clamor de la opinión pública. Pero, a fin de que los elementos representados en la organización que constituye la Cámara de Comercio, aprovechen la oportunidad que tienen de unir sus consideraciones respetuosas a las que ya se han emitido públicamente, cooperando la Cámara una vez más en soluciones útiles y preservadoras, la Junta Directiva acordó dirigir un escrito al Jefe del Estado, que le será personalmente llevado por una Comisión de la entidad.

DE LA CAMARA DE COMERCIO DE SANTA CLARA

La Cámara de Comercio de Santa Clara ha pasado los telegramas siguientes:

"Santa Clara, febrero 25, 1926. Honorable Presidente República. Palacio. Habana.—Esta Cámara de Comercio constituida por comerciantes, industriales, propietarios y ganaderos, alarmados por los efectos desastrosos que la aprobación de la Ley de Registros ocasionaría a las clases productoras del país, en sesión de hoy, acordó unánimemente dirigirse a usted, cuyas altas dotes de gobernante justo y patriota todos reconocemos, para suplicarle imponga su veto evitando quizás la ruina de las clases laboriosas de la República. F. E. ROMERO, Presidente. J. GARCIA PEREZ, Secretario.

"Santa Clara, febrero 25 de 1926. Honorable Secretario Justicia. Habana.—La Directiva de esta Cámara Comercio en sesión de hoy acordó unánimemente acudir a usted para suplicarle interponga sus buenos oficios cerca del honorable señor Presidente con el objeto de que la nueva Ley de Registros no sea sancionada en vista de los perjuicios irreparables que ocasionaría a las clases productoras, muy agobiadas ya por los grandes impuestos que soportan y esencialmente en este período de intensa crisis económica. F. E. ROMERO, Presidente. J. GARCIA PEREZ, Secretario.

EL PRINCIPE DE GALES SE PRESENTA ATAVIADO CON EL TIPICO TRAJE ESCOCES

LONDRES, febrero 27. (A. P.) En la fiesta que la Highland Society de Londres dará el mes próximo, el Príncipe de Gales se presentará vistiendo el típico "kilt" escocés, o faldellín. Su insignia de clan y dibujo especial de la tela es de la de los Estuardos. Algunas personas estiman que el vestido escocés no sienta tan bien al Príncipe de Gales como al Duque de York, que a veces viste "kilt" cuando se halla en su castillo de Balmoral. El Príncipe de Gales será el Jefe de la Highland Society este año y el Duque de York Jefe de la Asociación de Clanes Escoceses.

RODOLFO VALENTINO HA ESCAPADO MILAGROSAMENTE DE LA MUERTE

ST LOUIS-OBISPO, California, febrero 27.—(A. P.)—Rodolfo Valentino "estrella" de la pantalla, escapó anoche milagrosamente de la muerte, al chocar el automóvil en que viajaba contra un poste del ferrocarril, en momentos en que el vehículo llevaba gran velocidad, siendo lanzados sus ocupantes por la violencia del accidente.

Valentino, acompañado por un director y un chauffeur, se trasladaba a Hollywood. Valentino iba en el timón y no pudo coger bien una brusca curva cerca de Santa Margarita, y el automóvil, después de dar varias vueltas sobre sí mismo, chocó contra el poste. Ninguno de los ocupantes resultó herido.

El actor continuó dos horas después su viaje a Hollywood.

Los veteranos y patriotas se reunen hoy en Fausto

Habiendo sido el general Loinaz del Castillo proclamado candidato a la Alcaldía de la Habana por el Partido Unión Liberal en la sesión que en el día de hoy celebraron los Veteranos y Patriotas en el teatro Fausto, de 9 a 12 a. m. se recogerán las firmas y adhesiones a dicha candidatura, apoyados por los numerosos simpatizadores de la obra de regeneración del General Gerardo Machado, en todos los órdenes políticos.

RESULTADO DE LA EXPEDICION ROOSEVELT EN EL HIMALAYA

NUEVA YORK, febrero 27.—(UP)—Charles K. Cherrie, uno de los miembros de la "Expedición Roosevelt" al Himalaya, que se encuentra de vuelta en Nueva York, ha anunciado que han logrado coger más de setenta y cinco especies de aves y más de doscientos cincuenta animales de un notable valor científico.

Por cortesía a los jefes de la expedición, los hermanos Teodoro y Kermit Roosevelt, se negó a dar detalles de la misma. Dichos jefes llegarán la semana que viene a bordo del "Berengaria". Cherrie anuncia que traerán algunos carneros de la especie descrita por el célebre viajero Marco Polo como "Ovis poli", cuya captura constituía el objeto principal de la expedición.

Al terminarse la cacería de los animales, los Roosevelt se dirigieron al sur de la India, donde se encontraron con su familia, mientras que Cherrie y el resto del personal, se dirigieron por Samarkanda en el Mar Caspio a Constantinopla, embarcando allí para este país.

M.E.C.D. 2016

QUEJAS DE SUSCRIPTORES
Departamento Central, Habana, M-8404
Agencias: Cerro y Jesús del Monte, I-1994, Marianao, Columbia, Almendares, Buen Retiro, Quemados y Pogolotti, F-O-7090.

DIARIO DE LA MARINA

THE ASSOCIATED PRESS
Esta Asociación es la única que posee el derecho de reproducir las noticias cablegráficas y la información local que en este DIARIO se publiquen.

AÑO XCIV — LA HABANA, DOMINGO 28 DE FEBRERO DE 1926 — PAGINA QUINCE

COMO UN PINTOR HOLANDES LLEGO A SER DENOMINADO PINTOR DE PAPAS

Ningún otro artista ha logrado pintar tantos retratos sucesivos de los sucesores de S. Pedro, siendo—según dice—el primer holandés que pinta un retrato del Jefe de la Iglesia

POR PRIMERA VEZ, EN 1925 LOGRO RETRATAR A PIO X

El retrato de Benedicto XV constituyó para el artista un difícil empeño y sólo a la segunda tentativa logró el artista su intento de retratar a dicho pontífice

NUEVA YORK, febrero 27 (S. E.) —Anton Van Welie, pintor holandés, que acaba de llegar a los Estados Unidos, se ha conquistado el título de "Pintor de Papas", pues ningún otro artista ha pintado tantos retratos de los sucesores de San Pedro y ningún otro holandés, según él, pintó antes un retrato del Jefe de la Iglesia. En menos de un cuarto de siglo tres Sumos Pontífices han "posado" para él.

El primero de ellos fué Pío X. En 1905 el artista se detuvo en Roma en su viaje desde Grecia y obtuvo que aquel Papa lo recibiera en audiencia, oportunidad que aprovechó para pedirle autorización para pintarle un retrato. Seis años antes, el joven holandés había salido de su patria, a causa del interés demostrado por Anatole France por conocer sus trabajos, que ya llamaban la atención de Europa. Al cabo de tan pocos años, su nombre se había popularizado tanto que le permitía solicitar del jefe de la Iglesia Católica que le permitiese reproducirlo en el lienzo.

"Mi mayor dificultad consistió en encontrar una oportunidad para realizar mi obra"—cuenta Van Welie.—Pío X era hombre extraordinariamente ocupado. No tenía tiempo que dedicarme. La única vez que logré tenerlo ante mi paleta fué una mañana, dos horas, desde las siete hasta las nueve, mientras escribía en su despacho. Tuve que madrugar mucho y vestirme en traje de etiqueta, como es costumbre que hagan todos los que llegan hasta la presencia del Papa. Tuve que ir a pie hasta el Vaticano desde mi hotel. En aquellos días era muy difícil encontrar un coche tan de mañana. Como iba vestido de manera tan desusada para la hora, notaba que todos los obreros ponían su vista en mí, haciendo comentarios y riéndose, cosa que me extrañó, porque, al fin y al cabo, podían haberme tomado por un camarero.

"Cuando llegué a su despacho, el Papa tuvo palabras de bienvenida para mí. Así que terminé mi bosquejo, continuó el Sumo Pontífice su trabajo; después llegó un sirviente con el desayuno, consistente en un vaso de vino y un huevo. Antes de tomar este sencillo desayuno, se volvió hacia mí y me dijo en italiano: "A su salud". Después, tornó a su tarea. De vez en cuando se levantaba para ver mi trabajo, ponía una mano sobre mi hombro y pronunciaba algunas palabras que me alentaban. Mostró gran interés por mí y se me ofreció a poner su firma en todos los esbozos y dibujos que hice antes de comenzar mi labor."

Van Welie añade que cuando entró de lleno en su retrato trabajaba en un estudio que se le había preparado en el Vaticano. Allí llevó los bocetos que había sacado y comenzó a trazar sus impresiones sobre el lienzo. Esta labor se veía frecuentemente interrumpida cuando Su Santidad concedía audiencia a otras personas, momentos que aprovechaba Van Welie para llegar hasta la Cámara del Trono y estudiar los movimientos del Sumo Pontífice. Le vió bendiciendo a los peregrinos, saludando a su hermana y consultando a su médico. La concepción que llevó a la tela fué el retrato de un hombre de gran sencillez y gran capacidad para el trabajo, pero, muy especialmente, de una gran espiritualidad. En su rostro leyó el artista signos inequívocos de sufrimiento, no obstante lo cual, según dice Van Welie, jamás pudo advertir en él un gesto de cansancio o impaciencia.

A su última audiencia Van Welie llevó un lienzo con la imagen de San José que había terminado, para mostrárselo a la hermana del Papa. El Pontífice hizo el signo de la cruz sobre el lienzo y dijo: "Benditas sean las familias que tengan esa imagen en sus casas".

En 1920 el artista regresó al Vaticano para hacer un retrato de Benedicto XV. El Pontífice le recibió en su despacho una tarde, a las cuatro, e inmediatamente puso Van Welie manos a la obra. El artista decidió hacer un retrato de perfil y comenzó a esbozar su trabajo, que era lo que más tiempo le llevaba. Al cabo de ciertos minutos, comenzó a recoger su caballete.

"¿Qué pasa?" preguntó Benedicto. "¿No trabaja usted?"

"Santo Padre, no puedo sorprender vuestras características y prefiero retirarme", replicó el artista.

"No, no; continúe", dijo el Papa.

Pero Van Weile insistió en su propósito, con los debidos respetos y Su Santidad, en medio del mayor asombro, le dejó ir sin pronunciar una sola palabra más. Al día siguiente, Van Weile recibió un mensaje en que se le llamaba desde el Vaticano, donde se le decía que al Sumo Pontífice le había agradado la franqueza de su espíritu.

"En las sesiones posteriores—continúa diciendo Van Weile—con frecuencia se entregaba el Papa a sus propios pensamientos durante sus "poses" y en ocasiones aparecía en su rostro una expresión de infinita amargura. Otras veces reía mucho y hubo momentos en que su parecido con Napoleón era extraordinario. Este retrato lo terminé poco antes de la muerte de Benedicto, y dícese que es tan fiel que algunas personas quieren ver reflejada esa muerte en el rostro del Santo Padre.

"No tropecé con dificultades para obtener el permiso para hacer este retrato. En una de las "poses", el Papa me dió sabios consejos que jamás olvidaré. En la última sesión, alguien anunció que su hermano, el Marqués della Chiesa, deseaba verle. "Dígale a mi hermano que venga mañana", contestó. "Hoy le debo todo el tiempo a M. Van Weile". Cuando salí, me acompañó hasta la puerta de su despacho, y me dijo: "Me acordaré mucho de usted cuando diga misa mañana".

Dos años después, el pintor holandés volvió a Roma para retratar a otro Papa. Cuando Pío XI se enteró de estos deseos, se turbó, agregando que no tenía tiempo para "posar".

"Pero encontraremos un medio", siguió diciendo amablemente.

El medio fué que el artista trabajaba escondido en un rincón de la sala en que el Papa recibía sus numerosas audiencias, y así pudo ir esbozando el retrato. Pero el Sumo Pontífice le había prometido buscar un hueco a sus ocupaciones para concederle una sesión algún día, y ese día llegó. Fué una tarde de sol, en que Pío XI terminaba de hacer sus oraciones en su despacho. El Papa trabó conversación con el artista, demostrándole ser gran conocedor del arte. Hablaron de Leonardo da Vinci y Rafael, del Ticiano y Velázquez, y el Pontífice rindió su admiración por los maestros.

UN POTENTADO INDIO HA TENIDO QUE RENUNCIAR AL TRONO

BOMBAY, febrero 27. (U.P.) El maraja de Indore, que ejerce suprema autoridad sobre más de un millón de súbditos, ha tenido que renunciar al trono que desempeñaba en virtud de la presión ejercida sobre él con motivo de reputársele causante de la muerte del protector de la bayadera Muntaz Begum, conocida con el nombre de la "Mujer del Loto", que fué en un tiempo favorita oficial.

Ha habido cierta disputa acerca de si el asesinato del protector de la favorita fué directamente inducido por el soberan ode Indore, o si los secuaces procedieron de ese modo sólo por captarse las simpatías del potentado. Como quiera que sea, el Gobierno inglés recibió tan mala impresión del incidente, que finalmente intervino para obligar al maraja de Indore a renunciar su cargo.

Tres de los individuos convictos de la muerte del amigo de la favorita fueron condenados a muerte y los otros cuatro participantes fueron desterrados, declinando la Cámara de los Lores alterar los tésminos de la sentencia cuando se apeló la misma.

La bailarina causa de la cuestión atrajo la atención del Maraja desde que tenía diez años, y a pesar de todas las atenciones de que éste la rodeaba, se le escapó en cuanto tuvo oportunidad, con el elegido de su corazón. Al atravesar Delhi, se avalanzó sobre un policía británico, solicitando la protección de los ingleses. Después se trasladó a donde estaba su protector, el cual fué víctima poco tiempo después de un atentado, donde perdió la vida.

Juró que la venganza sería suya, y ahora la logra al ver que el Maraja tiene que abandonar el trono.

SE RUMORA QUE EL MINISTRO CHAMBERLAIN QUIERE PRESENTAR SU RENUNCIA

LONDRES, febrero 27.—(UP)—Rumórose que el Ministro de Relaciones Exteriores del actual Gabinete británico, Sir Austen Chamberlain, está decidido a presentar la renuncia de su cargo si no se le deja en libertad de acción en la cuestión del aumento de los puestos permanentes en el Consejo Supremo de la Liga de las Naciones.

Sir Austen favorece la ampliación mientras casi todo el Gabinete es opuesto a ella.

EL PRINCIPE CAROL ESPERA LOS ACONTECIMIENTOS

PARIS, febrero 27. (A.P.) El ex-Príncipe heredero Carol de Rumania —"el precavido Carol", como aquí se le llama—sigue desarrollando su hábil juego de observar y esperar, confiando, según la murmuración, en que de la enmarañada situación política de su país salga algo que le permita recuperar sus derechos al trono, a los cuales renunció hace unas semanas. No obstante, la Legación rumana en esta capital insiste en que el Príncipe, si regresa a su patria, lo hará solamente como ciudadano particular.

El Príncipe, por su parte, parece decidido a callar mientras sus amigos de Bucarest no le informen detalladamente de lo que allí pasa, temeroso sin duda de que una indiscreción suya eche a perder la labor que, a juzgar por todos los indicios, se está haciendo en su favor.

Mientras tanto, sigue sin confirmación la noticia de que su madre, la Reina María, venía a París para visitar a Carol. Es costumbre de la Reina hacer todos los años un viaje a Biarritz a mediados de Marzo por la vía de París; pero la Legación Rumana no ha recibido aun notificación oficial de la regia jornada.

ELECCIONES PRESIDENCIALES EN BRASIL

RIO JANEIRO, febrero 27. (U.P.) El lunes primero de marzo se llevarán a efecto elecciones présidenciales en todos los Estados federales de la República del Brasil.

Washington Luiz, ex-Gobernador del Estado de San Pablo, es el único candidato presidencial, y Mello de Vianna, ex-Gobernador del Estado de Minas Geraes, es el candidato para la vicepresidencia de la República, de modo que el resultado de las elecciones puede predecirse. Las elecciones solo servirán para confirmar las postulaciones hechas en Noviembre de 1926.

Esta es la primera vez que en Brasil ocurrirá un caso semejante, y naturalmente la elección será en consecuencia una de las más ordenadas y tranquilas que conoce la historia de esta República.

Hace dos semanas se dió un caso análogo en la República de Colombia, ocurrido por primera vez en los cien años de independencia de aquel país. Quizás esta repetición sea el principio de un cambio fundamental en la historia política de la vida de la América Latina donde antes no se desenvolvían las cosas en terreno tan pacífico como ahora.

EXITO OBTENIDO CON UN NUEVO MODELO DE HIDROPLANO

WASHINGTON, febrero 27.—(UP)—Hoy se han efectuado con éxito las pruebas de un nuevo tipo de hidroplano sistema Loening, al lograr que éste se elevara en contra de una corriente de viento de más de treinta millas de velocidad que soplaba sobre el río Potomac.

Oficiales del Ejército y de la Armada acompañados de miembros del Congreso presenciaron las pruebas del nuevo tipo de nave, desde un remolcador cercano al lugar de donde se elevó el hidro-avión.

El nuevo modelo, que mide 55 pies de largo, se empleará como auxiliar de los servicios de la armada y se llevará a bordo de los cruceros y acorazados como complementos de su equipo.

NUEVE MILLONES COMO DONATIVOS

Un ex-socio de Carnegie es el que ha donado esa suma a varios institutos y obras benéficas

ESTIMULO A LOS DADIVOSOS

El millonario y su esposa han procurado siempre guardar el secreto de sus donativos

NUEVA YORK, febrero 27.—(AP) —El matrimonio Henry Phipps, de Nueva York, ha donado a la Universidad de Pensilvania la suma de medio millón de dólares, para dedicarse al "Phipps Institute", fundado por dicho señor para el tratamiento de la tuberculosis, bajo la dirección de la referida Universidad. Esta donación se halla sujeta a la condición de que la Universidad pueda adquirir por suscripción otros quinientos mil dólares: esto es, quiere el donante estimular a los amantes del bien y hacer que el Instituto mencionado añada a sus fondos un millón de dólares.

Henry Phipps estuvo asociado a Carnegie y ha hecho muchas donaciones anteriormente. En 1908 regaló 1.300.000 dólares a la Universidad de Pensilvania para fundar el aludido Instituto Antituberculoso; el mismo año donó quinientos mil dólares a la Universidad de John Hopkins para el estudio de las perturbaciones neutrales; en 1924 dió un millón más a este mismo centro para la clínica de psiquiatía; hasta los boers llegaron sus cantidades, porque en 1902 les envió cien mil pesos bajo el pseudónimo de "Andrew White", para socorrer los daños a que les llevó la guerra de 1900; ahora está erigiendo un edificio en Nueva York, que le cuesta tres millones y medio de dólares, con objeto de destinarlo a hotel modelo para señoritas con la condición de que no se les cobre menos de diez dólares ni más de catorce por semana por la habitación y todos los servicios incluyendo una comida diaria, la de la noche.

Aparte de todo esto, el matrimonio Phipps ha hecho donativos que se calcula pasan de dos millones de pesos, conservando siempre el anónimo y el secreto.

LOS COLEGIOS ELECTORALES DE TACNA Y ARICA

ARICA, febrero 27.—(AP)—Ha sido convocada para la tarde de mañana una sesión de la Comisión Plebiscitaria a fin de debatir y decidir en definitiva cuál ha de ser el emplazamiento de los colegios electorales y la demarcación de los distritos.

TEMORES DE UNA GUERRA ENTRE LOS E. U. E INGLATERRA

La reina Victoria de Inglaterra cuyas cartas se hacen públicas, temió hubiese un coflicto armado

NUEVA YORK, febrero 27. (A P.) En la segunda serie de las cartas de la Reina Victoria, dada hoy a la publicidad, con permiso del Rey Jorge V, pónese de manifiesto que esa Soberana temió en un tiempo el surgimiento de una guerra entre Inglaterra y los Estados Unidos, en la que aquella nación perdería el Canadá.

Demuestran esos documentos que la Reina Victoria había llegado a la conclusión de que estaría bien hacer del Canadá un reino independiente bajo la soberanía de príncipe inglés. También se ve en ellas que la Reina era una atenta observadora de las excentricidades de los nobles de su época y una fiel cumplidora de las promesas que les hacía, de las cuales llevaba nota con el mayor cuidado. El extracto del diario de la Reina fechado el 12 de febrero de 1865, dice: "He hablado de Norteamérica y del peligro que al parecer se avecina de una guerra entre nosotros y ella tan pronto como se haga allí la paz: hablé también de la imposibilidad de poder retener el Canadá; pero es necesario luchar por ello; creo que lo mejor sería dejarla ir como nación independiente, bajo la soberanía de un príncipe inglés; pero esto no podemos solucionarlo así y, además, ¿a quién elegir?"

Aunque en su correspondencia la Reina hace de vez en cuando referencias encomiásticas a su nieto, que más tarde había de ser Kaiser de Alemania, revelan el profundo horror que el Canciller Bismarck inspiraba a la Soberana inglesa. En 1875 escribía así a su hija, la princesa heredera alemana:

"Bismarck es un hombre terrible y hace de Alemania una cosa sumamente desagradable: es indudable que nadie puede soportar la forma insolente en que procede y trata con las demás naciones, con Bélgica por ejemplo. Tú sabes que los prusianos no gozan muchas simpatías, y nadie puede tolerar que una potencia quiera ejercer la dictadura sobre toda Europa. Con el mayor deseo de ir del brazo de Alemania, este país no puede ni quiere soportarlo."

CONTRA LA OLA DE CRIMENES QUE HAY AHORA EN CHICAGO

En una moción senatorial se solicita del Gobierno federal que acuda en ayuda del Estado

FUNCIONARIOS ACUSADOS

En la moción se sostiene que existe una inteligencia entre aquéllos y la gente maleante

CONTRA LA LEY WOLSTEAD

Un grupo de funcionarios es el que explota las cervecerías de acuerdo con los criminales

WASHINGTON, febrero 27.—(A. P.)—El Vice-presidente Dawes, a petición de la Asociación de Buen Gobierno de Chicago y del Condado de Cook, ha presentado una moción al Senado, solicitando de la Alta Cámara que pida del Gobierno federal que acuda en auxilio de Chicago contra la ola de crímenes que se registra y que atribuye en gran parte a los extranjeros.

Sosteniendo que existe una inteligencia entre las clases maleantes y los funcionarios encargados de la aplicación de las leyes prohibicionistas, la moción dice que la comunidad está abandonada a su propia suerte y que los ciudadanos se ven obligados a ceder sus derechos sin la menor protesta.

"Ha existido durante mucho tiempo en esta ciudad de Chicago—dice la petición—una colonia de personas desnaturalizadas, hostiles a nuestras instituciones y a nuestras leyes, que se ha constituído en un super gobierno que impone tributo a los ciudadanos, realiza el cobro de los mismos por medio del terror, secuestra y asesina.

"Cada día son más numerosas las pruebas de que muchos funcionarios públicos están en secreta alianza con los asesinos, pistoleros, contrabandistas de licores y gente maleante de todas clases; de que un grupo de políticos y funcionarios públicos explotan por mediación de esos criminales, gran número de cervecerías, en las cuales se vende dicha bebida bajo la protección de la policía, de que policías destinados a perseguir las infracciones de la ley Volstead han escoltado alcohol, whiskey y cerveza, y de que un oficial de policía, que se encuentra procesado continúa aun en funciones".

La petición fué presentada en persona al Vice-presidente Dawes por el decano Edward T. Lee, de la Escuela de Derecho "John Marshall", que es presidente interino de la Asociación de Buen Gobierno, y el doctor Elmer L. Williams, director de la Asociación para aplicación de la Ley Seca. El documento fué referido a la Comisión de Inmigración del Senado. Se recomienda en el documento que esta comisión haga un completo estudio de la situación que existe en Chicago, con el fin de ordenar la deportación de los extranjeros que constituyen el nervio de la criminalidad en la segunda ciudad de Norte-América.

EL DIA DE LOS MUERTOS DE LA GUERRA, EN ALEMANIA

BERLIN, febrero 27.—(U. P.)—El Presidente Hindenburg se ha dirigido a la nación para que guarde el día de mañana como de luto por los muertos en la Gran Guerra, deduciendo especialmente de la abnegación que demostraron dando su vida por la patria una lección que les sirva para deponer las disensiones dentro de la nación.

"Sobre la tumba de nuestros héroes deben cesar las diferencias. Su muerte es ejemplo que debemos imitar, en el sentido de unirnos, como ellos se unieron, para defender la vida de Alemania. Unidos todos, la Patria no puede perecer".

85 MILLONES EN AERONAVES PARA LOS E. E. UNIDOS

El progreso de la navegación aérea no deberá interrumpirse por la catástrofe del Shenandoah

SERIA ANTI-AMERICANO

Una gran industria se derivará de la construcción de dirigibles mayores que el Shenandoah

LA OPINION ES FAVORABLE

Para los dos dirigibles en proyecto se ha calculado un costo de 8 millones de pesos

WASHINGTON, febrero 27. (A.P.) La Comisión Naval de la Cámara de Representantes está convencida de que el desastre del "Shenandoah" no deberá entorpecer el progrso de la aeronavegación por aparatos más ligeros que el aire. Al presentar hoy al pleno de la Cámara un programa extra-oficial de gastos para cinco años, en el cual se provee la suma de $85.000.000 con destino a una serie de construcciones aeronavales, esa comisión informa que "detener ese progreso ante tan sensible desgracia resultaría anti-americano". El informe dice en parte:

"La utilidad de esos desastres estriba en que, de la inacabable serie de acusaciones e insinuaciones a que, desgraciadamente, dan lugar, salen grandes enseñanzas. La investigación abierta acerca de la catástrofe del "Shenandoah" empieza a demostrarnos que bajo ningún concepto debemos decir que sea impracticable el uso de dirigibles".

"La construcción de dos dirigibles rígidos (cada uno de los cuales será de triple tamaño que el "Shenandoah), que figura en el programa, contribuirá grandemente a crear en este país una gran industria aeronáutica".

"Esta comisión no cree que el desastre del pasado septiembre, con haber sido tan terrible, deba desalentar a los que se propongan hacer nuevos experimentos en materia de aeronavegación con aparatos más ligeros que el aire. Todos cuantos progresos de algún valor ha hecho el mundo, costaron mucho dinero y vidas. Y el dinero y las vidas no se pierden en vano si tan solo contribuyen a dar impulso a la labor. Se pierden si la obra emprendida se abandona".

"Es más: la comisión cree que la opinión pública es decididamente favorable a que pase a ocupar el lugar del "Shenandoah" un dirigible rígido mayor y más moderno".

Tal como fué dado a la publicidad la semana pasada, ese programa concede la suma de $8.000.000 para los dos dirigibles en proyecto.

LOS EXTRANJEROS SE BENEFICIAN CON LA REBAJA DE IMPUESTOS DE LOS ESTADOS UNIDOS

WASHINGTON, febrero 27. (U.P.) Las nuevas tarifas de impuestos que rigen en los Estados Unidos exceptúan del pago del "income tax" a los ciudadanos de este país residentes en el mismo durante seis meses del año fiscal cuando estas ganancias les vienen del extranjero.

Las entradas individuales están comprendidas en la nueva ley de impuestos bajo el título de "Jornales, salarios, honorarios profesionales y otras cantidades pagadas en concepto de compensación de servicios personales", pero no incluye en modo alguno a los demás ingresos que perciban los individuos anteriormente señalados.

Las personas que vienen a este país en viaje de vacaciones y las que se encuentren en circunstancias parecidas, no se encuentran comprendidas en la anterior excepción.

CUAL ERA EL COSTO DE LA VIDA HACE UNOS 700 AÑOS

PRINCENTON, febrero 27.—(UP)—Dentro de poco será posible, debido a la publicación del "Presupuesto del Gran Tesoro", documento que data de los tiempos medioevales de la Gran Bretaña, hacer el examen comparativo de los gastos de hoy y el costo de la vida en aquella época, poco más o menos hace setecientos años.

El documento original está redactado en latín en abreviatura, y se encuentra archivado en Londres, siendo conocido de muy pocos especialistas. No ha sido traducido hasta ahora, en que se dedicó a este trabajo el Curador de la Historia Medioeval de la Universidad de Princenton, profesor Chalfant Robinson, que dentro de poco tiempo publicará el documento.

42 LINEAS AEREAS DE LOS ALEMANES

Diariamente saldrán para todo el mundo llevando pasajeros y carga y también correspondencia

ONCE LINEAS A MOSCU

Serán diarias y llegarán a dicho país en quince horas haciendo transporte de viajeros

BERLIN, 27 febrero (S. E.)—Alemania prepara el programa más extenso y ambicioso de aviación comercial que se conoce, para empezarlo en la temporada de primavera, el 6 de abril próximo.

Comprende 42 líneas aéreas, que funcionarán diariamente, todas bajo el control de la "Deutsche Lufthansa", que es una amalgama de empresas de aviación.

Diecisiete líneas saldrán de Berlín y tendrán su punto de llegada en la capital, lo cual supone que la gran ciudad alemana verá partir y llegar todos los días 34 aviones de sus aeródromos comerciales.

A Moscú irán diariamente once líneas de pasajeros, que llegarán a la meca del bolsevismo en quince horas, partiendo de Berlín a las dos de la madrugada. Habrá aeroplanos expresos y con escalas en estas líneas.

También habrá rutas directas desde Berlín a Londres, Amsterdam, Copenhague, Dantzig, Memel, Riga, Kovno, Smolenski, Zurich, Estocolmo y Helsingfors, diarias y alternas, además de servicios entre varias ciudades alemanas.

Se llevan a cabo negociaciones para establecer un servicio diario de Berlín a París y viceversa, vía Colonia. En caso de resolverse favorablemente, se ampliará inmediatamente, conectándolo con Dresde, Praga y Viena, con objeto de que estas ciudades estuvieran en diaria comunicación aérea con la capital francesa.

Todos estos servicios son de pasajeros y correspondencia y tráfico ligero. Para el efecto de llevarlo a cabo de mejor manera, la "Deutsche Lufthansa" ha dividido Alemania en cinco distritos aéreos. Cuenta con una flota de 120 aviones, de los tipos Junker, Dornier (como el "Plus Ultra" del comandante Franco), Hyphen, Cornet y Fokker, y un estado mayor de 160 pilotos, aparte los mecánicos y el personal auxiliar necesario.

UN FASCISTA PINTA POR DENTRO A SU PARTIDO

El general Rossi, que fué un representante de Mussolini dice que va a ponerlo en la picota

NIZA, Francia, febrero 27.—Aterrorizado por los numerosos anónimos que recibe amenazándolo con crueles tratos y hasta con la muerte, el general Cesare Rossi, representante que fué de Benito Mussolini, y que estuvo encarcelado en relación con el asesinato del diputado Matteotti, ha abandonado su propósito de seguir viaje esta noche a París y se ha recluído en un retiro absoluto en las cercanías de Niza.

Rossi está preparando una extensa declaración que, según él, hará una exposición de lo que en realidad es el fascismo desde su origen hasta el presente.

"Voy a poner a Benito Mussolini en la picota—dijo el general Rossi—. He sufrido mucho por la causa, y por ella he pasado cerca de un año en la cárcel. Pero aunque no asumo el papel de víctima, deseo dar a los norteamericanos y a los italianos que viven en Norteamérica un retrato exacto de la situación que actualmente prevalece en Italia. En un tiempo profesé gran admiración por Mussolini; pero he descubierto su falsedad".

El general Rossi tiene aire de persona perseguida, como si temiera por su vida. En el pequeño hotel donde se le descubrió anoche, en cuyos registros figura con nombre supuesto, se negó la entrada al corresponsal; pero el periodista se apostó en el exterior del edificio, esperando, hasta que a las once de la mañana de hoy vió salir del vestíbulo al general Rossi.

Cuando el corresponsal se acercó a él y le tocó en el hombro, el general mostró el espanto retratado en su cara y se llevó la diestra al bolsillo posterior del pantalón. Luego, aquietáronse sus temores, y sonrió al reconocer al periodista. Más tarde, en un café cercano, Rossi decía:

"Mussolini ha concebido la loca esperanza de hacer pasar por alto el caso Matteotti; pero aquí estoy yo para ponerlo de manifiesto. Tengo copia de todos los documentos del juez instructor y haré fracasar la maniobra de Mussolini. He representado siempre a la política "más exquisitamente nacional" en el fascismo, y un hombre con alma de tirano y corazón de dictador no puede ahogar ese espíritu.'

EXPEDICION FRANCESA AL POLO NORTE EN AUTO-TRINEOS Y EN AEROPLANOS

Formarán parte de la misma varios sabios que llevan la misión de estudiar la geología, geografía, meteorología, electricidad y fauna de las regiones heladas del Polo

LOS AEROPLANOS Y LOS HANGARES SERAN PLEGABLES

La expedición francesa no aspira a realizar un vuelo polar, sino que trata de llegar al Polo en auto-trineos o automóviles de la nieve a doce kilómetros por hora

PARIS, febrero 27.—(SE)—Francia prepara una expedición al Polo Norte que se diferenciará esencialmente de las anteriormente realizadas, tanto en su preparación y posible ejecución como en los propósitos que aunan a los exploradores.

La expedición francesa no aspira a realizar un vuelo polar, sino que intenta llegar al Polo Norte en autotrineos, o automóviles de la nieve, para construir los cuales prepara un viaje a Francia el ingeniero noruego Maitrens, especialista en estos asuntos. Guárdase el mayor secreto acerca de la construcción de estos auto-trineos, la cual se llevará a cabo en dos distintas fábricas de automóviles, pero se ha anunciado que los exploradores se proponen viajar a una velocidad de doce kilómetros por hora aunque las máquinas serán capaces de desarrollar una velocidad máxima de veinte kilómetros por hora. Naturalmente estos autotrineos se construirán con las reformas que aconseje la experiencia de los que lleva la Expedición Polar Artica del Capitán Wilkins.

No quiere esto decir que la expedición francesa no lleve también aeroplanos, que asimismo se construirán bajo la dirección del ingeniero Martens. Llevará dos hidroplanos, con el propósito de utilizarlos para reconocer el territorio en un radio de cincuenta kilómetros cuadrados, a fin de realizar investigaciones científicas, y también para acudir en auxilio de la expedición en caso necesario. Cada aparato llevará alas plegables y podrá ser tripulado por dos personas. Después que el érea polar y el territorio situado al Norte de Alaska haya sido explorado por los auto-trineos, partirán para Punta Barrow, de donde realizarán vuelos hasta que los autotrineos hayan llegado a ese punto.

La expedición francesa espera salir en julio próximo en un buque rompe-hielos vía Dunquerque, para Spitzbergen y de allí a algún punto del área helada. Los auto-trineos tratarán entonces de llegar al Polo viajando sobre la nieve, creyéndose que este viaje dure varias semanas.

Uno de los auto-trineos será más pequeño y más rápido que los otros. Dos de ellos llevarán los aeroplanos y el personal, material y subsistencias.

Para preparar el ahielizaje de los aeroplanos, que se verificará en lugares especialmente dispuestos, se colocarán los auto-trineos alrededor del sitio escogido con el fin de que los aeroplanos puedan distinguirlo fácilmente y descender. Además, se hará uso de bombas de humo, como señales para los aeroplanos. Se han preferido para esta expedición francesa hidroplanos Besson, los cuales pueden prepararse en una hora para realizar el vuelo. Para los casos en que no se utilicen los aviones, la expedición llevará hangares plegables.

El propósito principal de la expedición consiste en realizar investigaciones científicas, especialmente estudios sobre geografía, física, geología, glaciología, paleontología, oceanografía, física, meteorología, actinometría, campos magnéticos y eléctricos, biología, entomolgía y zoología. El conocido explorador Charcot está colaborando con los dos médicos que acompañarán a la expedición a fin de redactar los planes para sus investigaciones.

Estará dirigida la expedición por el teniente Georges Darsis que posee un magnífico record establecido durante la guerra. El famoso sabio, abate, León Churm tendrá a su cargo los estudios científicos. El capitán Otto Sverdrup, explorador ártico, ha prometido unirse a la expedición, así como Peter Freushen y el capitán Gunnard Isachsel.

Los demás miembros son Guy Dabayser, Guy Woltz, doctor Pierre Pourtale, Paul Letellier, el pintor Louis Rollet, el profesor Paul Hoey, varios mecánicos, un operador de cinematografía y un periodista norteamericano.

EL DIRIGIBLE POLAR DE AMUNDSEN EFECTUA CON TODA FELICIDAD UN VUELO DE PRUEBA SOBRE LA CIUDAD ETERNA

ROMA, febrero 27.—(AP)—El dirigible "Nofge", en el cual el explorador ártico Roald Amundsen se propone ir al Polo Norte, efectuó hoy con toda felicidad un vuelo de prueba de ocho horas sobre la ciudad de Roma. Llevando en sus góndolas treinta personas, entre ellas el ingeniero constructor Nobile y los miembros noruegos e italianos de la expedición poler, el "Norge" describió amplios círculos sobre esta capital.

La multitud se aglomeraba en las calles, mientras la aeronave descendía desde lo alto para pasar a baja elevación sobre el núcleo urbano y el Vaticano.

Los motores funcionaron perfectamente, y el dirigible denotó excelentes cualidades de estabilidad.

EL GOBIERNO FRANCES OBTIENE LA APROBACION DEL PUNTO CRITICO DE LA LEY FINANCIERA

PARIS, febrero 27.—(AP)—El Senado ha aprobado hoy el punto más crítico de la ley de restauración financiera, que es el referente al gravamen de las transacciones industriales, mediante una votación favorable de 258 a 34, no sin que el Ministro de Hacienda, Doumer, hiciera de ello cuestión de confianza.

La oposición trató de desglosar ese artículo del texto general de la medida, tal como lo informó la Comisión de Hacienda; pero el Ministro insistió en que era imposible la proyectada restauración sin la imposición del susodicho gravamen.

Créese que la aprobación de las disposiciones restantes de la ley financiera no presentará dificultad alguna, puesto que la resistencia estaba centralizada en el impuesto hoy aprobado.

VIAJES A PARIS
55 DIAS DE EXCURSION por $860.00
85 DIAS DE EXCURSION por $1.150
115 DIAS DE EXCURSION por $1.450
En estos precios está comprendido el pasaje de ida y vuelta en primera clase, hoteles y manutención completa de primer orden, billetes de teatros, excursiones y otras diversiones.
ESTOS VIAJES SON COMPLETAMENTE INDIVIDUALES
SALIDA EN LOS VAPORES DE LA COMPAÑIA TRASATLANTICA FRANCESA "LAFAYETTE" Y "ESPAGNE"
ABRIL 15, MAYO 15
PIDA FOLLETO EXPLICATIVO
PARISIANA
Amargura 11. — Habana
61 Blv. Haussmann
PARIS

CONCEDESE A TROTSKY IMPORTANTE PUESTO EN EL ORGANISMO TECNICO-EJECUTIVO MAS ALTO DE RUSIA

MOSCU, Rusia, febrero 27.—(AP) —León Trotsky ha sido nombrado Presidente del Colegio Técnico-Científico del Consejo Supremo de Economía, el más alto organismo técnico-ejecutivo de Rusia. Además, continúa de Presidente de la Comisión de Concesiones y Jefe de la Comisión de mejoramiento de los productos rusos.

GRAN CONCURSO LITERARIO DEL "DIARIO DE LA MARINA"

La Empresa de este DIARIO, de acuerdo con el señor José López Serrano, Gerente de "La Moderna Poesía", la más importante de las negociaciones libreras de la República, queriendo impulsar las letras en Cuba, o mejor, dar acceso a ellas a una juventud cuyos méritos nadie pone interés en medir y que indudablemente posee, organiza este concurso al que podrán concurrir, no sólo nuestros escritores de nombre, sino aquellos noveles a quienes la fortuna no brindó ocasión de entrar a justas literarias, suceso frecuente en nuestro medio.

La Empresa del DIARIO DE LA MARINA se congratula de que una de las firmas comerciales más fuertes de la República, en estrecha relación con los hombres de letras, se haya brindado a prestar su apoyo a este Concurso, del que tan beneficiosos resultados esperamos para la cultura patria.

Los premios y bases son los siguientes:

Primer premio, $200.00. Al mejor cuento. El asunto será de libre elección.

Segundo premio, $100.00. Para la mejor composición poética en metro libre. No excederá de cien versos.

Tercer premio, $100.00. Para el mejor soneto.

Dos accessit de $50.00 para los trabajos que sigan en mérito a los que obtengan los dos primeros premios.

Estos trabajos, no tendrán más limitación que las que exigen el nacionalismo más puro, el respeto a nuestras tradiciones y la moral cristiana.

Los concursantes deberán sujetarse a las siguientes bases:

Primera. Los trabajos en prosa no excederán de seis hojas de papel ordinario, tipo "standard"; vendrán escritos a máquina por una sola cara y a dos espacios.

Segunda. La composición poética en metro libre estará sujeta a las condiciones más arriba indicadas. (Segundo premio y Base primera). El soneto estará sometido a las mismas condiciones.

Tercera. Los trabajos deben remitirse al Director Artístico del DIARIO DE LA MARINA bajo sobre que contendrá otro en su interior, rotulado con un lema; dentro de dicho sobre se guardará una tarjeta o papel adecuada con el nombre del autor.

Cuarta. Cuantas personas sientan afición a las letras podrán concurrir a este certamen.

Quinta. El plazo de admisión se cerrará el día 15 de marzo.

Sexta. El jurado estará compuesto por los señores Mariano Aramburo, Juan Marinelo Vidaurreta y León Ichaso. De secretario actuará el señor Mariano Miguel.

Advertencias. Los premios no quedarán desiertos por ningún concepto. Los trabajos premiados pasarán a la propiedad del DIARIO DE LA MARINA, y serán dados a publicidad oportunamente con ilustraciones cuyo autor será nuestro Director Artístico.

ANUNCIOS CLASIFICADOS DEL DIARIO DE LA MARINA

LISTA DE LAS AGENCIAS DE LOS ANUNCIOS CLASIFICADOS

- No. 1.—Vidriera de Tabacos. Obispo y Cuba.
- No. 2.—Vidriera de Tabacos. Oficios núm. 32.
- No. 3.—Puesto de Revistas y Diarios. Estación Terminal.
- No. 4.—Vidriera de Tabacos. Café Marte y Belona.
- No. 5.—Vidriera de Tabacos. Café El Imperial, Galiano y Zanja.
- No. 6.—Almacenes EL ENCANTO, Galiano y San Rafael.
- No. 7.—Almacén EL AGUILA, (Víveres). Neptuno y Aguila.
- No. 8.—Panadería LA PRIMERA DE GALIANO. Galiano núm. 11.
- No. 9.—Farmacia SANTA AMALIA. Consulado y Animas.
- No. 10.—Vidriera EL GALLO, Mercado de Colón 25.

INDICE POR SECCIONES DE ANUNCIOS CLASIFICADOS

	Sección.
ALQUILERES DE CASAS	1
ALQUILERES DEPTS.	2
ALQUILERES HABITS.	3
ANIMALES	4
AUTOMOVILES	5
BONOS Y CREDITOS	6
COMPRA-VENTA DE OBJETOS	7
DINERO E HIPOTECAS	8
ENSEÑANZAS	9
EMPLEOS-Demandas	10
EMPLEOS-Ofertas	11
ESTABLECIMIENTOS	12
FINCAS RUSTICAS	13
FINCAS URBANAS	14
HOSPEDAJES	15
INSTRUMENTOS DE MUSICA	16
MAQUINARIA	17
MUEBLES Y PRENDAS	18
PARA EL HOGAR	19
PARA LAS DAMAS	20
PERDIDAS	21
SIRVIENTES-Demandas	22
SIRVIENTES-Ofertas	23
SOLARES YERMOS	24
SOLICITUDES. Varias	25
VARIOS. Avisos Religiosos, Agencias, etc.	26

M.E.C.D. 2016

DIARIO DE LA MARINA

FUNDADO EN 1832

DIRIGIDO HASTA 1919 POR DON NICOLAS RIVERO Y MUÑIZ.
DIRECTOR: JOSE IGNACIO RIVERO Y ALONSO.

Editado por la Compañía DIARIO DE LA MARINA (S. A.) cuyo programa consiste "en la defensa de los intereses generales y permanentes de la Nación cubana, de los especiales de la colonia española establecida en la misma y de la unión y armonía entre los diversos elementos que conviven en el país."—Art. 1o. de los Estatutos.

Presidente: Conde del Rivero. Secretario: Manuel Abril y Ochoa. Tesorero: Joaquín Pina

ADMINISTRADOR: JOSE SOBRINO Y GONZALEZ

OFICINAS: Habana.......... DIARIO DE LA MARINA. Nueva York....... Broadway at 71st. St.. Madrid.......... Nicolás Ma. Rivero núm. 7. París.......... 61 Boulevard Haussmann.

PRECIOS DE SUSCRIPCION

HABANA		PROVINCIAS		EXTRANJERO	
1 mes.	$ 1.60	1 mes.	$ 1.70	3 meses.	$ 6.00
3 id.	4.80	3 id.	5.00	6 id.	11.00
6 id.	9.00	6 id.	9.50	1 año.	21.00
1 año.	18.00	1 año.	19.00		

TELEFONOS:

Quejas de Suscriptores.	M-8404	Deportes.	M-4339
Anuncios Económicos.	A-3856	Secretaría de la Empresa.	M-7714
Anuncios Administración	A-5334	Secretaría de la Dirección	M-9785
Redacción.	A-0301	Fotógrafo.	M-6844
Repórters.	M-6144	Imprenta.	M-9665

PASEO DE MARTI 103 APARTADO 1010 CABLE: DIARIO. HABANA
MIEMBRO DECANO EN CUBA DE "THE ASSOCIATED PRESS"

EDITORIALES

TRABAJO Y ROGRESO.

La memoria de la Asociación de Dependientes que corresponde al año anterior, y que viene además acompañada de un informe de los trabajos realizados en el cuarto trimestre de 1925, por la Junta Directiva, constituye el más elocuente exponente de que llena los fines bienhechores para que fué creada.

Todos sus períodos son dignos de superior elogio, todos los tiempos son de triunfo, todas las épocas son de franca conquista de la admiración y estimación pública.

Si trabajo es movimiento, actividad, creación, vida, justo es reconocer que la característica de la Asociación de Dependientes es el trabajo, fuente virtual del enriquecimiento, y, con una comparación de lo que poseía esta Asociación a lo que posee actualmente se aprecia la marcha, la ampliamente triunfal que lleva, la trayectoria sencillamente gloriosa que sigue.

El período presidencial del rígido y tenaz, firme y perseverante presidente don Avelino González, merece unánime y rotundo aplauso. La relación de trabajos o Memoria es un testimonio de la formidable labor que ha realizado este hombre, pulcro, severo e infatigable entre los infatigables.

Está ya llegando la fecha de la total terminación del hermoso plan de obras sociales que se le debe al actual presidente, a sus vices y a su Junta Directiva y que abarcan el Palacio Social y la Casa de Salud, pero mientras llega el día fausto de festejar y celebrar el avanve gigantesco que ha dado la poderosa Asociación fundada para el bien y por el bien mantenida, recogeremos unos datos estadísticos trimestrales. Los asociados, consecuentes asociados, amorosos asociados y perseverantes asociados ascienden a unos 45.000. Los ilustres cirujanos de la Casa de Salud durante los últimos tres meses han realizado 448 arriesgadísimas operaciones y 442 de los operados han salido curados totalmente: a 1877 ascienden los enfermos a que se les han aplicado los aparatos Zander y los aparatos Biers, cuya instalación es la más admirable que cuenta la República; y en la relación numérica de los 1813 enfermos ingresados durante el citado trimestre los encontramos oriundos de todas y cada una de las regiones de España, de todas y cada una de las provincias de Cuba, y, que a su lado han sido también asistidos y curados en aquella mansión del dolor y de la curación distintos socios nacidos en La Argentina, en el Uruguay, en el Perú, en Colombia, en Venezuela, en Honduras, en Méjico, en Santo Domingo, en Puerto Rico, en Portugal, en Francia, en Suiza, en Italia, en Alemania, en Austria Hungría, en Rusia, en Turquía, en Siria, en Polonia, en los Estados Unidos. ¡Qué hermoso exponente de confraternidad, más aún, de hermandad, ofrece la Asociación de Dependientes a Cuba, a la América en general!

La grandeza de un Estado depende principalmente de la salud y del vigor de sus individuos y es indiscutible que a esta grandeza del Estado cooperan decidida y decisivamente estas asociaciones, que, como la de Dependientes del Comercio, responden en sus principios y en su organización a las necesidades presentes y a las orientaciones sociales futuras y dan oportunidad a la asistencia sanitaria más completa y al ideal de perfeccionamiento más puro. Ellas no perdonan recursos ni entusiasmos para poner a disposición de los asociados enfermos los más modernos adelantos en la Ciencia Médica, y la mayor atención social y asimismo los médicos secundan amorosamente, en general, tan nobles fines.

No son hechos los enfermos para servir los intereses particulares del médico, sino que la profesión médica o sanitaria se ha creado para servir el supremo interés de la salud social y teniendo en cuenta este principio siempre que marchen al unísono, proseguirán, amplia vía del bien, asociados y profesionales. Es un sacerdocio social el que desempeñan los que desde los puestos superiores sirven con lealtad a la Asociación, pero también se necesita de la unción de la colectividad médica, pues el médico no existe, no debe, no puede existir solo para sí, sino para desarrollar una función sanitaria al par de la función social que desarrollan esas grandes instituciones. Pronto, muy pronto se pondrán en actividad todos los servicios en el nuevo Centro social de la Asociación de Dependientes, pues están al terminarse ya todas las obras, y entonces nos referiremos al vigoroso impulso que han de recibir las enseñanzas elementales y las especiales y la educación física en general. A la gestión del actual presidente don Avelino González le debe la Asociación en el breve período de tres años y medio: el sanatorio-manicomio para nerviosos como no hay igual en Cuba; el pabellón de cuatro pisos "Avelino González", verdadero rascacielos quirúrgico; el pabellón de radioterapia, el pabellón de Cocina y Comedor; el pabellón para laboratorio; la nueva capilla que será amplia y bella; la reconstrucción y terminación del palacio social; el trazado y pavimentación de las calles; construcción de parques, de jardines en el sanatorio La Purísima Concepción. Una obra lealmente formidable, estupenda, soberbia. Todos estos aspectos los recoge y presenta la Memoria a que nos referimos.

Terminaremos como empezamos: las Memorias que a la pública consideración y a la aprobación de sus asociados presenta la Asociación de Dependientes del Comercio, constituyen interesantes y completos anales de tan respetable Institución. Verdaderos modelos, repetimos, en su género, que es árido entre los áridos géneros literarios, quien sabe redactar en estilo tan sincero, ameno, atrayente, conciso, claro y bello, como lo hace su autor, el digno compañero Carlos Martí, testimonia que su corazón vibra acorde a los ideales de la Asociación, o lo que es lo mismo, la siente, la interpreta, la ama y la vive de manera rotunda y gallarda, incondicional y ampliamente. Y enseña a servirla y amarla. Como enseñan a sacrificarse por ella, los que están al frente de la Junta de Gobierno.

EL PROTECCIONISMO NORTEAMERICANO Y LA LEY DEL EMBUDO

En nuestra edición de la mañana de ayer dedicamos un artículo a comentar la alarma que ha producido en ciertos círculos de los Estados Unidos la proposición de ley del ilustre senador por Camagüey, doctor José Manuel Cortina, y a demostrar la razón que nos asiste para defendernos. Un extenso cablegrama publicado en el mismo número del DIARIO, nos informa de que los periódicos comerciales también se manifiestan muy preocupados por la proposición de ley de referencia, y comienzan a agitar la opinión entre nuestros vecinos del Norte. Ello justifica que persistamos en prestar atención a un problema que es de enorme trascendencia para Cuba.

Lo primero que se nos ocurre hacer observar es la inconsistencia de la posición en que aparecen colocados ciertos periódicos y prohombres norteamericanos, partidarios de un proteccionismo riguroso y exclusivista, encaminada a favorecer la agricultura y la industria domésticas, política que les parece muy lícita y conveniente; y, al propio tiempo, muy dispuestos a alarmarse y a hablar de monopolios y de agresiones contra el consumidor norteamericano, cuando los demás países tratan de defenderse.

Recientemente en un editorial que titulábamos "Proteccionismo y Monopolio", destacábamos esta falsa posición de Mr. Hoover y otros proteccionistas del Partido Republicano. La Tarifa Fordney-Mc Cumber, ha sido concebida y puesta en vigor, para tratar de llevar a la práctica la política constantemente preconizada por Mr. Coolidge, de que los Estados Unidos se basten para cubrir sus propias necesidades, o en otros términos, prescindiendo de eufemismos y llamando a las cosas por su nombre, para reducir y llegar a suprimir la importación de artículos extranjeros en los Estados Unidos gravándolos hasta el punto de que el productor extraño no pueda competir con el de casa. ¿Se tiene, cuando se practica esta política franca y abiertamente, el derecho de hablar de monopolios extranjeros? Nosotros nos explicaríamos que si los Estados Unidos procuraran superar al extranjero con la superioridad de sus métodos agrícolas e industriales, de la organización de sus productores, de la inteligencia y la habilidad de su mano de obra, etc., en una competencia igual y abierta, se irritaran ante los monopolios extranjeros y ante cualquier legislación de otro pueblo encaminada a crear una situación de ventaja no natural a favor de los que producen un artículo determinado. Pero si no es la libre competencia lo que se busca, para regular sobre bases naturales y equitativas el intercambio universal de productos, sino que por el contrario, se usa la tarifa como un arma y una muralla china, ¿se tiene el derecho de hablar de monopolios extranjeros y de protestar porque los demás, en trance de arruinarse por la tarifa norteamericana, traten de defenderse? ¿Se puede ser a la vez ultraproteccionista en casa y librecambista fuera? ¿No es esto pretender regular las relaciones mercantiles con el extranjero por la famosa "Ley del Embudo", tomando lo ancho para los de casa y lo estrecho para los otros?

No somos partidarios, ni mucho menos, de guerras de tarifas ni de guerras de ninguna otra clase. Nuestras palabras no deben interpretarse en el sentido de que abogamos a favor de represalias ni de que somos defensores de los monopolios nacionales o de que pretendemos justificarlos. Nada más lejos de nuestro ánimo. Nuestro único propósito es tratar de hacer ver a los ultraproteccionistas norteamericanos lo falso y peligroso de su posición. Han olvidado o menospreciado un hecho que domina toda la vida de relación internacional en nuestros tiempos: el de que la cooperación, impuesta por la solidaridad creciente de todos los intereses humanos, debe sobreponerse a los estrechos egoísmos nacionales, mantenidos en pie mediante leyes injustas y agresivas que, al fin y al cabo, se vuelven contra los que las utilizan indebidamente.

Hoy no es posible pretender vivir aislado y para sí exclusivamente: hay que convivir, y la convivencia es tan incompatible con las tarifas ultraproteccionistas como los monopolios del caucho, del café o del azúcar. Los constructores de la tarifa Fordney-Mc Cumber nada pueden decir contra el Plan Stevenson para elevar el precio del caucho. Son manifestaciones diversas de un mismo principio. Lo necsario es que, con un sentido más claro de la equidad, de la justicia y de las conveniencias de todos, se abandonen ideologías anticuadas de mal entendido egoísmo, y se sustituyan por ideales constructivos de cooperación y ayuda mutua, único medio de que todos vivamos en paz y de la mejor manera posible.

Crónica Neoyorkina

LOS MARTIRES DE LOS ULTIMOS TIEMPOS

POR MARCIAL ROSSELL

En Marzo de 1923 una sorpresa de horror conmovió la conciencia de todos los hombres libres en presencia de un nuevo crimen en la serie interminable de los cometidos por los perseguidores de la Iglesia Católica en Rusia. El Arzobispo Metropolitano de Rusia y Siberia, con su Vicario general y quince sacerdotes católicos, había sido condenado a muerte por no querer entregar, como San Lorenzo, los vasos sagrados y por enseñar el catecismo a los niños y jóvenes menores de veinte años, contrariando las disposiciones tiránicas y liberticidas del gobierno de los soviets.

El Sumo Pontífice, el Presidente de los Estados Unidos, Mr. Coolidge, el Primer Ministro de Inglaterra, Mc Donald y el Jefe del Gobierno de Italia, Mussolini, se dirigieron a las autoridades bolcheviques en nombre de lo más sagrado que existe en los pueblos libres para evitar que otro crimen ensangrentara la historia de las persecuciones religiosas. Aquella petición representaba el grito de la libertad contra las tiranías sectarias de un poder despótico y bárbaro que asesinaba a los ministros de un credo religioso para matar el dogma predicado como si gobierno alguno por falaz y poderoso que sea haya logrado extirpar de raiz las creencias seculares en el corazón de los pueblos ultrajados en sus amores religiosos. La petición de indulto en favor del Arzobispo John Cieplak fué concedida por los bolcheviques pero, el día del Viernes Santo del mismo año, fué secretamente fusilado en el patio de la cárcel su Vicario General, Monseñor Budkiewics.

Después de algunos meses de cautiverio en los fríos de Siberia, nuevamente el Papa y los Gobiernos de los Estados Unidos, Italia e Inglaterra, se dirigieron al de Moscú pidiendo la libertad del valeroso y anciano Arzobispo que, como su antecesor, Ropp, había defendido los derechos de la Iglesia Católica en Rusia con riesgo cierto de su propia vida.

Alcanzada finalmente la libertad el venerable Arzobispo Cieplak se dirigió a Roma suscitando en todas partes una admiración tan grande como la de aquellos pueblos del tercer siglo de la Iglesia cuando recibían a sus obispos desterrados al volver a sus sedes después del edicto de libertad dado por Constantino el Grande mostrando en sus cuerpos las cicatrices de los martirios padecidos. El Papa envió a un Cardenal a darle la bienvenida al llegar a Roma y le ofreció morar en el Vaticano mientras permaneciera en la Ciudad Eterna. Se dijo entonces que el Papa le concedería el capelo cardenalicio como merecida recompensa otorgada a su heroísmo y alentador ejemplo a todos los sacerdotes y católicos perseguidos, pero que tal distinción no se haría pública hasta más tarde a fin de evitar represalias por parte del gobierno bolchevique.

En el último Octubre, el Arzobispo Cieplak vino a los Estados Unidos para agradecer al Presidente Calvin Coolidge el interés que se toma para salvarle de la muerte y, al mismo tiempo, visitar las parroquias de católicos polacos y descansar una breve temporada en compañía de antiguos amigos, entre ellos, los Padres Jesuítas que estaban encargados de la misión pontificia de socorros a los pobres durante el hambre de los obreros y campesinos rusos.

El Presidente de la República le recibió en la Casa Blanca con grandes muestras de respeto y admiración y le presentó a su esposa Mrs. Coolidge, que había manifestado deseos de conocer al santo arzobispo mártir. La Casa Blanca no es el castillo de Chapultepec.

El Delegado Apostólico, Monseñor Fumasoni-Biondi, el Ministro Plenipotenciario de Polonia en Washington, y el arzobispo de Baltimore, a cuya jurisdicción pertenece la capital de la República, le colmaron de atenciones y se esforzaron en hacerle grata su permanencia en Washington.

Después de haber visitado a los Cardenales de Boston, Chicago, Filadelfia y New York, y de predicar en más de 370 iglesias destinadas a los polacos de varios Estados que recorrió se disponía a volver a Europa el viernes pasado para tomar posesión del arzobispado de Vilna, para el cual fué nombrado por Pío XI mientras estaba en este país y el cual aceptó por obediencia después de haber renunciado por cable tal nombramiento.

El miércoles anterior dirigióse a Passaic, en el vecino estado de New Jersey, a bendecir una escuela para niños polacos, y al salir de la ceremonia en la cual predicó su último sermón encareciendo la necesidad de la enseñanza religiosa, se sintió repentinamente atacado de pneumonía. Llevado sin pérdida de tiempo a la residencia de los Padres Dominicos falleció a las quince horas después de una dolorosa agonía soportada con edificante resignación. Sus últimas palabras fueron: Rogad por Rusia. Su cadáver revestido con los ornamentos pontificales se halla en estos momentos en el crucero de la Iglesia del Santísimo Rosario de Passic de donde será traído mañana a New York en cuya Catedral de San Patricio se celebrarán sus exequias de cuerpo presente. La misa será oficiada por el Obispo Plagens, de Detroit, que le administró la Extremaunción.

Así ha muerto, y en esta tierra descansará para siempre, una de las más nobles víctimas de los odios sectarios ya se disfracen de agraristas, de radicales o de supra civilizados.

Jamás durante su permanencia en los Estados Unidos hizo alusión alguna a su largo martirio ni a las horas vividas al lado de la muerte. Unicamente al terminar sus sermones predicados siempre en polaco rezaba un "padre nuestro" por los mártires de la persecución rusa, recomendando a los párrocos que adoptasen esa piadosa devoción.

Descanse en paz el heroico defensor de la Iglesia y de la libertad religiosa y sea su muerte ofrenda propiciatoria ante el altar de su patria perseguida durante siglos por los enemigos de su fe.

New York, Febrero 1926.

EL SEGURO DEL CEREBRO

OTROS SEGUROS EXTRAVAGANTES: CONTRA EL TIEMPO, CONTRA EL NACIMIENTO DE GEMELOS, CONTRA BODAS O DISGUSTOS

PITTSBURG, febrero 26 (S. E.).—Una compañía de seguros de esta ciudad acaba de entregar la póliza de seguros más extravagante que se conoce, el seguro del cerebro, o "brain insurance", como aquí se la ha denominado. Lo han hecho dos hermanos de Detroit, Norberto y Arturo Hoffman, que tienen un negocio de construcción de edificios que van a ensanchar ahora en gran escala, y han asegurado sus cerebros en tres millones de dólares cada uno.

Los anales de las compañías de seguros de todo el mundo registran pólizas extraordinarias desde que se fundó la primera en Inglaterra en el año 1700, pero como esta ninguna.

Por ejemplo, se hacen seguros sobre el buen o mal tiempo que pueda reinar durante el período de vacaciones primaverales o estivales de una persona o familia; contra el nacimiento de gemelos, por padres que querían protegerse de esta manera de la fecundidad de sus esposas; por el triunfo de liberales o conservadores en unas elecciones; por los impuestos que van a subir o rebajar unos nuevos presupuestos.

Recientemente, un empresario teatral se aseguró contra el matrimonio que pudieran contraer las "girls" que componían su cuerpo de coros. Las eligió entre las más bonitas y atractivas de Nueva York y temió que se descompusiera el cuadro antes de que el público se cansara de acudir al teatro porque las jóvenes se enamoraran y se casaran con los muchachos y hombres de edad ricos que frecuentan las primeras filas de los espectáculos de Broadway donde aparecen las bellezas norteamericanas.

También ha habido un par del Reino Británico que se aseguró por cincuenta mil dólares por el matrimonio contra su gusto de una sobrina suya que estaba enamorada de un "mala cabeza", durante el plazo de un año, pagó cinco mil pesos de premio, que los perdió, porque la muchacha rompió con el novio y, naturalmente, no se casó. El lord inglés, todo satisfecho, relataba el seguro a sus amigos y la pérdida del premio, que daba por bien empleado porque decía "he evitado un matrimonio desgraciado."

CRONICAS AMERICANAS

Por TANCREDO PINOCHET

¿RECIBIRIA USTED UN DOLOR SI ALGUIEN SE LO OFRECIERA GRATUITAMENTE EN LA CALLE?

Wythe Williams, corresponsal en París del "Saturday Evening Post", acaba de ganar una apuesta de mil francos. El había asegurado que la gente de París procedería lo mismo que la de Nueva York si alguien se colocaba en una parte céntrica de la ciudad y se ponía a ofrecer gratuitamente al público billetes de diez francos: la mayoría de la gente los rehusaría. Su contendor afirmaba que la mayoría del público aceptaría los billetes.

El experimento se ha hecho varias veces en Nueva York, en Broadway. Una persona se ha parado en una esquina, con una cesta llena de monedas de cincuenta centavos, ofreciéndolas a toda voz a los transeuntes, asegurándoles que la oferta es absolutamente gratuita, que no lleva compromiso de ninguna clase, que lo único necesario es recibirlos. En cada ocasión que se ha hecho el experimento, mucha gente se ha aglomerado a oir al que ofrece el dinero, pero muy pocas personas se han acercado a recibir la moneda gratuita.

El sentimiento de dignidad en el hombre rechaza la idea de ir a aceptar la limosna callejera, particularmente en presencia de muchas otras personas.

Un turista norteamericano que visitaba París, dijo en presencia de Mr. Williams que si tal experimento se hiciera en París, no habría bastante dinero para dar abasto a los que se precipitarían a aceptarlo.

El corresponsal del "Saturday Evening Post", le ofreció a apostar mil francos a que la gente de París procedería lo mismo que la de Nueva York.

Se hizo el experimento en la Rue de la Paix, ofreciéndose billetes de diez francos.

Y ocurrió lo mismo que había ocurrido con igual experimento hecho en Broadway, en Nueva York.

De cada diez personas, sólo una se dignaba aceptar el regalo.

Si este experimento se hiciera en la Habana, o en la ciudad de Méjico, o en Madrid o Buenos Aires ¿qué ocurriría? Se supone que casi lo mismo.

¿Recibiría usted los cincuenta centavos si alguien se los ofreciera gratuitamente en la calle, en medio de una multitud de gente?

PANAMERICANISMO RECELOSO

(Para el DIARIO DE LA MARINA)

Algunas voces que nacen en Norteamérica, llegan a nosotros con específico tono de alarma. Quienes lanzan la prevención, son dos personas calificadas. Uno de los alarmados es John Barret, antiguo director de la Unión Panamericana. Otro, Mr. Leo S. Rowe, cuyos juicios tienen cuando menos la trascendencia de opiniones defendidas por quien es cabeza visible del pontificado panamericanista. Uno y otro dejan escapar el mismo lamento; sienten amenazada su obra panamericana; veamos por qué causa; es de interés destacarlo.

Pero antes de proceder a tal labor, estimamos conveniente destruir un equívoco que va adquiriendo cierta reputación; algunos creen que decir panamericanismo, es decir causa de América sin excepción; para nosotros se trata de dos cosas totalmente distintas. El panamericanismo, constituye un movimiento centrípeto, pero no solidario; acentuamiento de cohesión hacia un punto que pudiéramos situar en Washington. La causa de América (la solidaridad americana), es por el contrario síntesis, sin preferencias geográficas, ni predominios más o menos disimulados, ni iniciativas que tienen un tan sospechoso como invariable punto de arranque. La solidaridad americana implica cooperación sin excepciones; el panamericanismo, en ocasiones, lejos de aglutinar, ha sido causa de ausencias sobradamente simbólicas. Por tanto, cuando los mencionados panamericanistas de Washington hablan de que su obra peligra, no lanzan una advertencia que deba sobrecoger sin excepción a todo el Nuevo Mundo. Sentada esta salvedad necesaria, prosigamos en el curso de nuestras reflexiones.

Así como Bismarck padecía, después de alcanzada la victoria sobre Francia y Austria, a base del hierro y el fuego, de lo que un agudo observador francés bautizaba de "cauchemar des coalitions" considerando que Europa acariciaba la idea de malbaratar su obra prusianizante, en parecida situación de espíritu, Mr. Barret, sostiene, que la por él denominada "América Latina" (etiqueta que siempre nos pareció un poco arbitraria) está grandemente influída por la propaganda que contra los Estados Unidos fomentan ciertos intereses políticos y comerciales de Europa. Por lo menos Bismarck tenía ante sí una Europa intacta, contigua y recelosa; Barret, por el contrario, habla a un viejo continente, maltrecho, distante y largamente deudor de los Estados Unidos. El alarmismo, por tanto, es improcedente. Tal vez no lo ignore quien lanza esas palabras recelosas, y, precisamente por ello, convenga distraer la atención de América hacia lo inocuo, para distanciarla de lo que posiblemente es real e inminente.

Las palabras de Mr. Barret, merecen una parcial reproducción; fueron pronunciadas en una de las sesiones del congreso comercial panamericano, celebrado hace tiempo en Washington: "En la actualidad—dice Mr. Barret—el estrechamiento de relaciones comerciales entre los Estados Unidos y la América Latina, se encuentra dificultado por una propaganda europea y por una influencia bolcheviquista contra nuestra Nación, que parece predominar especialmente en México. Cuba, Argentina y Chile. Ustedes deben ir a Buenos Aires, a Santiago o a Lima y convencerse con sus propios ojos de esa campaña antiextranjera. Por su parte, la prensa de esa misma filiación, está amenazando los verdaderos cimientos de este maravilloso trabajo que se llama panamericanismo. Nosotros debemos luchar con inteligencia y con cooperación, desde Canadá hasta la Argentina, a fin de salvar nuestro comercio".

Tales son las palabras alarmistas su lectura causará explicable estupefacción en quien siga con interés continuo los problemas internacionales de América. Esa extrañeza verosímilmente persistirá en el ánimo del observador, aun en el caso de que los reproches que Mr. Barret formula fuesen ciertos; como esperamos evidenciar a continuación.

Apreciamos ante todo en los reproches del ex-director de la Unión panamericana una contradicción fundamental. Asegura Mr. Barret, de un lado, que en algunas Repúblicas americanas, que él cita, se fomenta una campaña xenófoba, estela inevitable de todo nacionalismo más o menos exaltado, y, de otro, que tal corriente está fomentada en Europa con visible propósito de perjudicar a la expansión comercial yanqui y de empañar ese inmaculado panamericanismo, que Barret —ciertamente meridional en la hora de los calificativos— califica de "maravillosa". Pero Grullo, ante esa doble afirmación situado, se preguntaría ¿si la campaña es antiextranjera, cómo puede ser alentada desde Europa, puesto que los europeos son, por lo menos, tan extranjeros en la América de origen ibérico como los norteamericanos? Si el nacionalismo incomprensivo de que habla Mr. Barret constituyese una realidad, excluiría por igual a todo lo que no es específicamente nacional, y los europeos no son tan cándidos que trabajen por su propia eliminación de un mundo lleno de posibilidades ilimitadas.

Pero en nuestra benignidad (las incongruencias de ciertos apóstoles del panamericanismo provocan en nosotros una explicable benevolencia) queremos dar por no consignadas las anteriores reflexiones de las cuales parece deducirse que la más abierta contradicción vive en el pensamiento de Mr. Barret. Admitida la existencia de tal nacionalismo sólo a los efectos de nuestra tesis, para reprocharlo sería preciso que la crítica partiese de un país donde viviese esa tendencia noblemente liberal frente al extranjero, que es nota característica y símbolo enaltecedor en la historia inicial de las Repúblicas de estirpe ibérica. Para desgracia de Mr. Barret, no es ese el caso; en su país impera un "bill" de emigración —el sancionado por Mr. Coolidge en 1924, que representa la más clara manifestación de hostilidad hacia lo que es europeo; no se salvan de la excomunión nacionalista norteamericana, más que los hombres procedentes de países donde la estatura es completa, los ojos claros y los cabellos rubios. Por lo menos el nacionalismo de que ha-

(Continúa en la página 27)

"Los Periodiqueros"

Por ANTONIO ESCOBAR

En Diciembre último murió en los Estados Unidos Mr. Frank Munsey, multimillonario, dueño de varios periódicos y personaje pernicioso.

Otros millonarios y bastantes políticos, casi todos republicanos, manifestaron el dolor que les causaba esta pérdida y la prensa publicó las frases de ritual. Pero hubo una nota discordante.

La dió William Allen White, que es uno de los mejores articulistas americanos y además una persona decente. Ha respondido al famoso llamamiento de Quevedo:

¿No ha de haber un espíritu valiente?
¿Nunca se ha de sentir lo que se dice?
¿Nunca se ha de decir lo que se siente?

Mr. White, director propietario de la **Gazette**, de Emporia, en el Estado de Kansas, ha dicho esto:

"Frank Munsey ha muerto. Fran Munsey ha llevado al periodismo de su tiempo con el talento de un vendedor de carne, la moral de un cambista de dinero y las maneras de un empleado de pompas fúnebres. El y otros como él casi han conseguido transformar lo que era una noble profesión en un mero negocio de 8 por 100".

Nadie en la prensa diaria ha protestado contra estas palabras y probablemente, hasta en las redacciones de los periódicos poseídos por el difunto, se ha dicho:

—White tiene razón, **anyhow**.

Y sin embargo Munsey comenzó bien; su primera juventud se recomienda a la imitación de las nuevas generaciones. Nacido en el Estado de Maine y siendo por lo tanto un puro yankee, audaz y emprendedor, llegó a Nueva York con 40 dollars en el bolsillo. A los pocos años y con pocos recursos, fundó el **magazine** que llevaba su nombre y en el cual escribía historias cortas y lindas, para no tener que pagar tanta colaboración.

El **magazine** tuvo rápido éxito y merecido, porque fué por algunos años el mejor de los Estados Unidos y con compradores en la Gran Bretaña, en el Canadá y en otros países de lengua inglesa. Cuando Munsey se enriqueció, degeneró en negociante; estableció un gran almacen de víveres, el **Mohican** y dos expendios de carne fresca; todo ello superiormente organizado y que le dió muchísimo dinero; al cual agregó el ganado en especulaciones de Bolsa.

Cuando hubo acumulado unos cuantos millones de dollars, invadió la prensa diaria y llevó a ellas su ética y sus métodos de bodega y de carnicería. No fué mas que un comerciante en diarios, como ya lo era en mostaza, mantequilla y piernas de carnero.

Aunque había figurado entre los republicanos progresistas, que siguieron a Roosevelt y que tenían ideas, unas buenas y otras malas, pero ideas, en los diarios que compró las puso a un lado; no atendió mas que a las noticias y a los anuncios.

Adquiría periódicos y los fusionaba para disminuir los gastos y eliminar competencias en el mercado. Y así, dos publicaciones históricas, el "Herald" y el "Sun", de Nueva York, cada uno con carácter propio y clientela especial, perdieron toda personalidad. La obra de dos maestros, el primero de los Bennets y el esclarecido Dana, cayó en la insignificancia.

Llegó a poseer hasta 17 diarios, distribuídos entre varias ciudades; de ellos vendió 8, con alguna pérdida; suprimió uno y de los restantes, todos menos 3, fueron fusionados. Con estas operaciones echó a la calle docenas de articulistas y de reportes y centenares de obreros, entre tipógrafos, maquinistas y personal administrativo. Despidió un viernes toda la gente del "Herald"—en la cual figuraban hombres que llevaban veinte años en la casa y bastantes obreros de lo mas escogido de Nueva York—y no le pagó la semana entera. El multimillonario, que tenía dinero sobrado para comprar valiosas empresas periodísticas, economizó un día de sueldos y de jornales.

Bien mirado, cuando White dice que tenía "la moral de un cambista de dinero", el insulto es para los cambistas, que pagan la semana entera si despiden a un dependiente; y hay muchos negociantes americanos, bastante menos ricos que este Creso de la letra de molde; los cuales dan una semana mas, para que tenga respiro el despedido mientras encuentra colocación.

De quien procede con tan cruel cicatería con buenos trabajadores, no había que esperar que legase alguno de sus diarios —ya que no todos— al personal que los hacía. Hubiera podido legarlos todos, porque, además de la propiedad que ellos representaban, tenía una millonada en valores y dinero. No ha querido imitar a varios fabricantes que, en estos últimos años al retirarse de los negocios, han regalado los establecimientos a los dependientes y los obreros.

Lo que ha hecho ha sido dejar una fortísima suma al Museo de Bellas Artes de Nueva York; conducta que ha sorprendido a los que lo conocían bastante. Nunca se había interesado por las cosas artísticas, no compraba cuadros ni estátuas. Hay quienes creen que no estuvo, ni una vez siquiera, en el Museo.

De los americanos, este es el mas rico; está bien provisto de fondos para hacer adquisiciones. Munsey podía haber dado mejor destino a esa suma. Lo que ha querido ha sido darse el tono de figurar en la lista de los ricachos que han hecho donativos a aquella institución.

¡Qué diferencia entre este comerciante en diarios y Pulitzer, el gran director-propietario del "World"! Este, que cuidaba en su publicación tanto de las ideas como de las noticias, creó en la Universidad de Columbia una Facultad de Periodismo, soberbiamente dotada, sin rival en el mundo y legó un cuantioso fondo para pensionar a estudiantes de música y para premios a las mejores sinfonías.

Se ha ido un Munsey, pero quedan muchos en los Estados Unidos, entre los de altura, con unos cuantos diarios y los que no poseen mas que uno; pero todos consagrados al noticierismo, la frivolidad y la papparrucha, y que no propagan ideas ni se ponen al servicio de causas elevadas. Seguirá habiéndolos, porque en esto hay negocio y tienen imitadores en otros países.

Ya no hay en los Estados Unidos mas que unos cuantos diarios, nobles excepciones, que crean y piensen y que merezcan ser leídos por el público inteligente. A esta degeneración de la prensa diaria se debe la importancia que van adquiriendo los semanarios.

Están dirigidos por hombres que no son "periodiqueros", como lo era Munsey; esto es, comerciantes en prensa, sino intelectuales de alta capacidad; los cuales, sean las que sean sus ideas, se dedican, principalmente, a exponerlas.

Y el lector, sea el que sea su criterio, ve que en esas publicaciones se trata a fondo y con competencia los asuntos públicos y ha de acudir a ellas para no estar despistado.

Pero como con los semanarios no basta, será necesario poner al lado de esa prensa diaria meramente mercantil y que en lugar de enseñar, embrutece, otra que atienda principalmente a las ideas y que dé las noticias de una manera concisa y eliminando de ellas lo sensacional, lo futil y lo malsano; que no haga de los asesinos héroes de tragedia, y de los adúlteros y los ladrones personajes interesantes de comedia.

Un Mr. Stallings, vecino de Berkeley en California ha analizado el contenido de una primera página de **The Chronide**, diario de Los Angeles. De ese análisis resulta que el 93 por 100 de la página, o sea, 150 pulgadas de columna, consistía en esto:

15 pulgadas.—Un escándalo político en Los Angeles.
17 pulgadas.—Fotografía de una divorciada fallecida y dos relatos de muertes accidentales.
20.—Muerte trágica de un divorciado rico, que cayó en el mar, desde un muelle, a las 3 de la mañana, después de una "partida" en la que se bebió copiosamente.
14.—Retratos de un suicida y de la joven que fué causa de ese funesto desenlace.
18.—Historia del suicidio anterior.
20.—Pleito entre una sociedad caritativa y el ayuntamiento de San Francisco.
20.—Noticias menudas, entre ellas una relativa a uno de los barquitos de motor que persiguen a los contrabandistas de licores alcohólicos.
12.—Divorcio escandaloso de una ex-actriz.
14.—Anuncio de unos cigarros y una caricatura indecente.

Y dice Mr. Berkeley:

—Con esto quiero llamar la atención del pueblo americano hacia la situación alarmante que está creando la influencia moral de la prensa de los Estados Unidos.

Y lo mismo dicen otros. No será fácil que ese pueblo pueda deshacerse de los "periodiqueros"; pero estos ganarán menos y causarán menos daño si los partidos políticos y las comunidades religiosas fundan y costeen diarios de ideas; como ya lo han hecho uno de los dos partidos socialistas y la secta de la Ciencia Cristiana.

LAS LEYES SABIAS - - - - Por Abela

El registrado:—¡Señores, están ustedes en un error, esa Ley todavía no rige...!

Las Flechas de la Raza

(Para Juan de Dios Bojorquez, Ministro de México en Cuba)

(Por Guillermo JIMENEZ)

Estos tres hombres-pájaros que acaban de llegar a Buenos Aires desde España, en el "Plus Ultra", deben de tener la apariencia de dioses caídos del Olimpo, y han de llevar como un penacho el orgullo de la raza, raza triunfadora y aventurera, que ha realizado hazañas de leyenda, que como flechas de lumbre se han clavado en el corazón de la humanidad.

Flechas de santidad: Teresa de Avila transida de pasión mística, anegada de gozo divino, viviendo sin vivir en ella y muriendo porque no moría; transverberada por un dardo celeste; entregándose en soliloquios y en éxtasis a su Señor; dándose a El que es el acto único y sublime que eleva a las almas sobre todo placer terreno; apagando sus ímpetus y durmiendo sus pensamientos mundanos con la oración y el sacrificio. Teresa, la más fogosa de las enamoradas: "yo soy Teresa de Jesús ¿y tú?" —y su pregunta tenía el embeleso y el murmurar de una fuente— mientras su pobre celda se poblaba de perfumes angélicos y de auroras boreales.

Flechas de ilusión: Nuestra Padre Don Quijote, noble hidalgo, deshaciendo agravios, enderezando entuertos y enmendando sinrazones, allá vá sobre su amado Rocinante por los áridos campos de Montiel, con los labios resecos por las tolvaneras y con los ojos cansados y tristes de copiar los horizontes preñados de soledades. Caballero andante, proclamando la hermosura sin par de Aldonza Lorenzo, Emperatriz del Toboso, la de los dientes de perlas y la de los largos cabellos de oro. El soñador empedernido que nació, por querer del cielo, en la edad de hierro para resucitar en ella otra edad más dichosa... El fué aquel para quien estaban guardados los peligros, los valerosos hechos nunca relatados en las historias de caballerías. Su lanza magnífica buscó siempre a los gigantes para partirlos por mitad del cuerpo y a encantados malignos para derribarlos, haciéndola pedazos contra la furia fantástica de los molinos de viento.

Flechas de amor: La embriaguez seductora de Don Juan, descarado y amoroso, besando, bajo el rielar de la luna, los labios temblorosos de Doña Inés. Don Juan, gentil, libertino y jugador, que jugaba a las mujeres com se juega una bagatela, y que siempre adornaba la comisura de su boca con la gracia de una sonrisa, que era como una flor abierta para la eterna Eva. Don Juan, burlador y juerguista, sensual y piadoso, que derrochó su juventud en un piélago de excesos y que con su osadía hizo sangrar mil corazones de mujeres; que nunca logró saciar sus deseos de amor por que no pudo amar nunca. "Yo y mis sentidos", era su divisa. Unos cuentan que desencantado, que fatigado de sus liviandades, se arrepintió y murió en olor de santidad; otros dicen, que se lo llevó el Diablo. ¡Qué dáinas!

Flechas de aventura: El mundo se ensancha, Cristóbal Colón con su escuadrilla gloriosa, formada con tres carabelas, señala la ruta azul de las Indias, dejando una estela rizada sobre el mar. ¡Guanahaní! gritaron los descubridores el 12 de Octubre de 1492, y los geógrafos pusieron una mancha de tierra sobre el océano y los Reyes Católicos agregaron una perla a su real corona.

Flechas de gallardía: Los tres hombres-pájaros del "Plus Ultra", han trazado una nueva ruta en el azul del cielo, han dibujado una cinta que como serpentina de luz ha quedado tendida desde Palos hasta tierras americanas. Se advierte un latido en el mundo entero. Hay rumores de fiesta. Un pájaro mecánico canta la grandeza de España y España trémula nos envía un mensaje.

¡Gracias, Señora!

M.E.C.D. 2016

CAMPO VENCIO POR PUNTOS A LALO DOMINGUEZ EN EL STAR BOUT DE ANOCHE

EL MIERCOLES PELEARAN EN LA A. COLON JOHNNY DUNDEE E HILARIO MARTINEZ

EN LA MAÑANA DE HOY VUELVEN A JUGAR LAS BLOOMER GIRLS EN ALMENDARES

SE CALCULA A CADA UNO DE LOS TEAMS UN GASTO DE $30.000 POR LA TEMPORADA DE ENTRENAMIENTO

Mañana lunes comenzarán oficialmente las prácticas.—Este año se jugarán más juegos de exhibición que el año pasado. Datos sobre la máxima contienda

(Crónica de "JOE" VILA)

NUEVA YORK, febrero 27.—(UP)—El lunes próximo comienza oficialmente la campaña de entrenamiento de las ligas mayores. Tal es la fecha en que deben presentarse todos los jugadores que cubren las diferentes posiciones en el terreno, fuera de los pitchers. Hace ya cerca de una semana las baterías—pitchers y catchers — han estado calentando sus miembros a los ardientes rayos del sol meridional. Pero ese ejercicio preliminar no es nada en comparación con el rudo trabajo que lees espera el mes que viene.

Una vez más es la Florida el cenDiez de los diez y seis teams de las tro de las actividades de training. grandes ligas llevarán a cabo sus prácticas en ese delicioso estado florecido de azahares, en tanto que del resto dos practicarán en Louisiana, dos en California, uno en Texas y uno en Georgia.

Se calcula que los gastos totales de entrenamiento, incluyendo cuentas de hotel y pasajes de ferrocarril, pasarán de $500.000, o sea, un promedio de $30,000 por club. Para subvenir en lo posible a estas expensas los teams jugarán este año más juegos de exhibición que el pasado. La mayor parte de estos encuentros serán inter-ligas, y algunos pocos entre teams distintos de la Nacional, pues esta últi práctica está prohibida en la Liga Americana.

Los teams que practican fuera de la Florida tendrán que efectuar casi todos sus juegos de exhibición con teams de las ligas menores. Por ejemplo, los campeones del mundo, o sea, los Piratas, los Cubs del Chicago, y los White Sox de Chicago, no se verán frente a pitchers de las ligas mayores hasta la apertura formal de la temporada en 13 de abril. Los Cardenales del St. Louis se verán igualmente aislados, pudiendo sólo llevar a cabo dos desafíos con los Browns en su patio antes de que suene la campana que los llame a pelear seriamente.

Desde el punto de vista de New York, se volverán a reanudar las hostilidades entre los Gigantes y los Senadores, campeones éstos de la Liga Americana en la pasada temporada. Después de la victoria de los Senadores sobre los antiguos campeones de la Liga Nacional en la serie mundial de 1924, John Mc Graw persuadió a Buvkey Harris a que ambos teams jugaran una "renovación primaveral". La Liga Americana, como entidad, no pudo impedir estos juegos, de los cuales cada uno de los ganadores de sus respectivos pennants, obtuvo la mitad; pero, para impedir que la cosa se repitiese, la Liga promulgó preceptos prohibiendo que en lo sucesivo, hicieran tal cosa los campeones de las grandes ligas.

Como que los Gigantes no triunfaron en la temporada de la Liga Nacional el año último, están facultados para otra serie primaveral con los Senadores, aun cuando éstos últimos repitieron su triunfo de 1924 en la Liga Americana. De suerte que las dos mentes directoras, la antigua y la nueva, Mac Graw y Harris, han preparado trece combates, el primero de los cuales tendrá lugar en Miami el 14 de marzo y el último en el Stadium de Griffith en Washington, el 11 de abril.

Los Gigantes celebrarán su primer juego de exhibición una semana después del lunes próximo, contra el team de la Universidad de Florida en Sarasota. Además de los juegos que sostendrán contra los Senadores, los Gigantes batallarán contra el Búffalo Internacional, contra los Phillies y los Braves de la Liga Nacional, y contra los Atléticos del Phila, el Cleveland y el St. Louis de la Liga Americana.

Entre los Yankees y los Robins se han dispuesto diez y seis juegos a partir del 27 de marzo en Waycross y terminando con dos el 10 y 11 de abril en el Stadium de Ruppert. Los Yankees jugarán también seis encuentros con los Braves en los días 9, 11, 13, 15, 17 y 19 de marzo, todos en St. Petersburgh, Florida. Y en el mismo lugar dos juegos más; uno el 20 de marzo contra los Phillies y otro el 23 contra el Cinci.

Mientras tanto, los Robins, además de tratar de ganar la serie que tienen concertada con los Yankees tendrán que jugar otros diez juegos con teams de la Liga Americana; tres con los Browns del St. Louis, los días 10, 13 y 15 de marzo, con los Indians del Cleveland el 16, con los Browns otra vez el 17, 19 y 22; con los Indians de nuevo el 23 y con los Senadores el 24 y 25 del mismo mes.

A partir del 16 de marzo, en Bradeton, Fla., los Atléticos y los Phillies tendrán varios encuentros, pues después de celebrar otro en Fort Myers irán directamente a la ciudad cuáquera para efectuar allí tres combates en Shibe Park y dos en el famoso Banbox. Quitando a los Phillies y a los Gigantes, todos los opositores de los Atléticos en los juegos de exhibición serán teams de la Liga Internacional.

George Sisler está preparado a una práctica intensa. Ha dispuesto un programa de 21 juegos para los Browns, 13 de los cuales serán con teams de la Liga Nacional, de entre los que tienen 6 los Robins. Sisler está ansioso de probar varios jóvenes pitchers, incluyendo a Win Ballou, comprado recientemente a los Senadores, contra verdaderos bateadores de primera fuerza.

Bancroft, manager de los Braves ha concertado 13 de los 18 juegos que hará celebrar a sus muchachos, con teams de la Liga americana, la mayoría de los cuales será de los Yankees. Los más interesantes para los fanáticos serán desde luego, dos que tendrán lugar en Boston el 8 y 10 de abril contra los Red Sox.

Los Red Sox antes de llegar a Fonway Park, procedentes del sur, jugarán exclusivamente contra teams de las ligas menores, pues el manager Lee Fohl tiene muchos jóvenes reclutas que pueden ser dsfavorablemente influenciados por posibles derrotas prematuras a manos de miembros de las grandes ligas. Para los Tigres del Detroit se han preparado siete juegos todos con teams de las ligas del Sud.

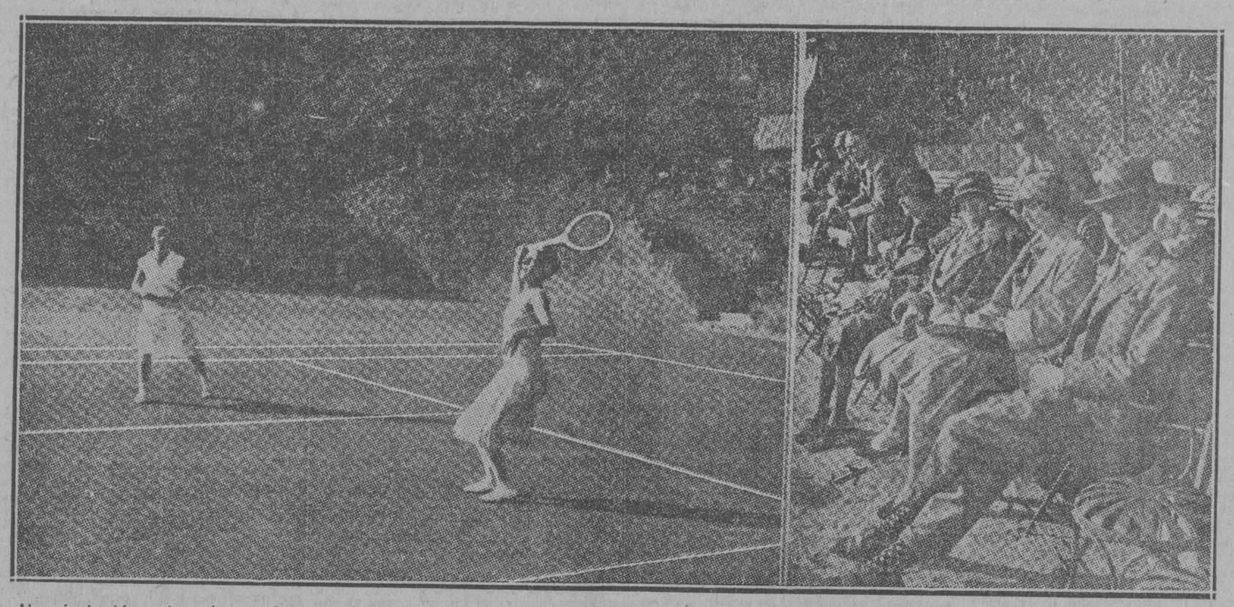

Una instantánea tomada en el torneo internacional de Cannes. En los courts del Hotel Carlton se ve a Mlle. Suzanne Lenglen, la de la derecha, con le racket en alto dispuesta a hacer un servicio, y a su compañera Mlle Vlasto, en el doble de damas contra la pareja inglesa de las señoritas Brown y Scott. A la derecha de los courts se encuentra el público, donde se puede ver a Helen Wills, la gran tennista americana, señalada por una flecha. Se encuentra la Wills presenciando tranquilamente el juego.

LOS CARIBES LE GANARON ANOCHE NUEVAMENTE AL FIVE DE VERO CON SCORE DE VEINTIDOS POR VEINTIUNO

Los Universitarios despues de tener el juego perdido en los momentos finales, lograron anotarse muy buenas canastas. Los americanos jugaron mucho mejor

El five de los Caribes de la Universidad salió invicto de su serie con el equipo del Vero Athletic Club. Anoche, y ante una concurrencia regular, debido tal vez al intenso frío que hacía, le ganaron el segundo y último juego de la serie al célebre equipo visitante con score de 22x21.

Como bien lo indica la anotación, los champions de Cuba tuvieron que trabajar muy fuertemente para consolidar la victoria, y fué que el team del Vero se presentó en condiciones admirables y tiraron muchos goals de lejos, tiradas éstas que tanta fama les dió en su primer viaje a Cuba.

El juego comenzó a favor de los universitarios, quienes por distintos goals de Campuzano, Fofo Cabllero y Rábanos acumularon un total de 9 puntos por uno que habían hecho los visitantes, pero pronto éstos tuvieron una fuerte reacción y casi finalizando el half lograron empatar y subir el score a 11 tos, mientras la Universidad no podía hacer un punto. Así las cosas, los Caribes pidieron un conveniente "time-out" y esto les animó algo, pues momentos después se anotaron el goal que empató el score a 11 puntos.

Después de iniciarse el segundo half con esta misma anotación, fueron los Caribes los primeros en anotar, por goal de Márquez, pero nuevamente los componentes de five visitador hicieron de las suyas, y el score llegó a ponerse 19 por 14 a su favor.

Así continuaron jugando por un buen espacio de tiempo, hasta que varias canastas de los universitarios empataron el score. Entonces los visitantes comenzaron a cometer una serie de fouls que fueron contados por el umpire Fornagueras y esta gran oportunidad de anotarse puntos no la perdieron los Caribes, quienes subleron su score a 22 tantos. Un goal de Kipp estuvo a punto de producir una catástrofe, pero momentos después sonó el silbato y los Caribes salieron triunfantes, 22 por 21

El juego en general pudo decirse que tuvo algún interés por las sorpresas que en él se dieron; ahora que se jugó muy duro por ambas partes. El referee Ball permitió muchas cosas en el primer half y después quiso ser muy severo en el segundo Fornagueras estuvo colosal. Se portó a la altura de las circunstancias...

Véase el score:

GALI.

VERO

	Fig.	Fog.	Fc.
Hunt, F.	2	1	1
Horn, F.	2	2	2
Yarling, C.	0	0	3
Bass, G.	0	0	3
F. Kipp, G.	2	3	2
D. Kipp, G.	1	1	2
Aplegate, C.	0	0	2
Totales	7	7	15

UNIVERSIDAD

	Fig.	Fog.	Fc.
O. Campuzano, F.	1	0	4
F. Caballero, F.	3	0	3
Rodríguez, C.	2	1	0
R Campuzano, G.	0	5	0
Márquez, G.	2	0	4
Hernández, G.	0	0	1
Aguayo, F.	0	0	0
Totales	8	6	13

Score final

Universidad	22
Vero	21

Referee: Mr. Ball.
Umpire: Fornagueras.
Time Keeper: Olaechea y Nedstone.

LAS GIRLS JUGARON AYER UN BUEN BASE BALL FEMENINO FRENTE AL TEAM DE LA POLICIA

Causó mucha gracia la primera base, que es una jugadora de sangre, teniendo toda la agresividad de los masculinos

HOY JUGARAN A LAS DIEZ DE LA MAÑANA

Debutaron ayer las muchachas peloteras de Chicago, las Western Bloomers Girls, con una derrota a manos del team de la Policía. Los que fueron a ver un base ball de liga grande jugado por feminas se equivocaron, perdieron su tiempo; pero los que fueron a ver en acción un grupo de muchachas peloteras en contra de un team amateur local, esos de seguro quedaron satisfechos.

Ellas realizaron una labor buena dentro de lo que a su sexo corresponde, habiendo jugadoras, como la primera base, Mable Bohle, que encantó a cuantos presenciaron sus magníficas demostraciones, su pimienta, su gracia, ocurirendo casi en parecidos términos con la segunda base, Beatrice Schmidth.

Ignacio Ruiz comenzó pitcheando por la Policía, que Horacio quería asegurar desde temprano, no esperar a que las mujeres le metieran en agua el juego. Ruiz ponchó a la primera bateadora, que lo era Beatrice Smith; Verónica acabó en fly a segunda y Mable Bohle, la primera base, pegó un roletazo al short y la sacaron en la inicial.

Pero lo gracioso fué que el primer bateador policíaco fué estrucado por Ana Mc Cann, una lanzadora de globitos que dejó a Arencibia con la majagua al hombro. Sansirena fué out de pitcher a primera; pero luego se ligaron unos cuantos hits a unos errores debido a la debilidad de la Mc Cann y anotaron cuatro carreras los policías.

Cuando terminó el juego, se vió que las muchachas habían hecho dos carreras y los muchachos de Horacio Alonso habían anotado 11.

Hoy vuelven a jugar, comenzando a las diez de la mañana. Será el segundo y último juego que celebren en la Habana, pues marcharán a jugar a Cárdenas y Matanzas en los días de semana.

Véase el score del juego de ayer:

W. BLOOMER GIRL

	V.	C.	H.	O.	A.	E.
B. Schmidt, 2b	4	0	0	2	6	1
V. Barke, lf	5	0	0	0	1	1
M. Bohle, 1b	5	0	0	10	1	1
D. Wolsey, ss	4	1	3	6	6	1
A. MacCann, p	1	0	0	0	1	0
E. Morin, c	3	0	0	3	5	0
M. Dierl, cf	3	0	0	1	0	1
H. Hampton, 3b	2	1	0	2	1	1
A. Jones, rf	1	0	0	0	0	0
Clary, 3b	2	0	0	0	0	1
Totales	30	2	3	15	21	7

POLICIA

	V.	C.	H.	O.	A.	E.
Arencibia, lf	4	1	0	6	0	0
Sansirena, 2b, ss	5	0	2	5	2	0
Ballesteros, 1b, p	5	1	4	7	0	2
Puig, cf	4	3	4	1	1	0
C. García, rf	3	1	2	0	0	0
A. Reyes, ss	3	1	2	1	2	1
Garriga, 3b	5	1	3	0	0	0
Ledón, c	3	1	1	2	1	0
I. Ruiz, p	3	1	2	0	2	0
Maura, rf	1	0	0	0	0	0
Castro, c	1	1	0	3	2	1
Alonso, p	0	0	0	0	0	0
Rodríguez, 1b	1	0	0	2	0	0
Bardía, cf	1	0	0	0	0	0
Suárez, 2b	0	0	0	0	1	0
Minguillón, rf	1	0	0	0	0	0
Totales	40	11	20	7	11	4

W. Blomer Girl.. 000 011 000— 2
Policía 401 311 10x—11

Home runs: Ballesteros, Puig.
Three base hits: Puig, Ruiz.
Two base hits: Sansirena, Wolsey, Garriga, Ballesteros.
Stolen bases: Reyes, Wolsey 2; Clary.
Struck outs: Ruiz 2; McCann 1; Hampton 2; Alonso 1; Ballesteros 2.
Bases on balls: Ruiz 5; McCann 0; Hampton 2; Alonso 2; Ballesteros 1.
Dead balls: Hampton a Suárez.
Balk: McCann.
Umpires: González (home) Magriñat (bases).
Scorer: Julio Fránquiz.

JACK DE MAVE A PESAR DE QUE VENCIO FUE SILVADO ANOCHE

NUEVA YORK, febrero 27. (U. P.) Jack Demave ganó por knock out en el semifinal de la pelea de Carl Carter de esta noche a los cincuenta dos segundos del sexto round de su pelea a doce con Stamley Manus, campeón de Polonia.

La decisión fué acogida de mala manera por el público en virtud de los golpes bajos dados por el vencedor.

De Mave fué el atacante durante todo el curso de la pelea, excepto en el cuarto cuando el polaco demostró un poco más de agresividad.

EN VIBORA PARK

DOS JUEGOS EN OPCION AL CAMPEONATO INVERNAL

Esta tarde se quitarán el frío los fanáticos presenciando la clase de pelota de altura que le ofrecerán los clubs del Campeonato Invernal que se vinee celebrando con tanto éxito en los grounds viboreños. Los llenos se cuentan en este terreno por domingo, y es que se vienen dando muy buenas exhibiciones de base ball, cosa que se consigue por lo bien niveladas que se encuentran todas las novenas del circuito.

Hoy se enfrentarán en la tanda vermouth los clubs Deportivo de Sanidad y Deportivo de Hornos. Y en la tanda aristocrática lo harán Aduana y Sociedad Areca.

Dos juegos interesantes, teniendo en cuenta la situación de los contendientes en el estado del Campeonato, y las fuerzas con que cuentan para obtneer los triunfos.

EL FERROVIARIO VENCIO AL VEDADO TENNIS EN EL TORNEO DE AJEDREZ

Ayer se efectuó la serie de juegos entre los jugadores amateurs del arte de Philidor que hay en las sociedades deportivas Club Ferroviario y Vedado Tennis Club. Dicho torneo le ganaron los pulgarcitos por una puntuación de cuatro y medio por uno y medio, pues fueron seis los matches efectuados entre los distinguidos señores que a continuación anotamos:

La señorita María Teresa Mora, del Ferroviario, le ganó al Sr. Arósteguí.

El señor M. Varela venció a Charles Zaldo, del Vedado Tennis.

Los señores Torriente y Carriazo, hicieron su partida tablas.

Vicente Banet, del Vedado Tennis, manejó las piezas con la misma maestría que lo hace con el racket en los courts, y logró que el señor Valderrama rindiera su Rey en un bonito final.

El señor Troncoso, derrotó al señor M. Varona, del Vedado Tennis.

Y el "estuche de monerías" (Taulet), del Club Ferroviario, logró vencer a Willie Villalba, quien no pudo seguir los pasos del otro tennista glorioso.

HAN SIDO AUMENTADOS LOS PREMIOS DE LAS JUSTAS DE MIAMI

MIAMI, febrero 27. (U. P.) El negocio ha sido tan bueno para los promotores del espectáculo hípico que los premios se han aumentado de valor extraordinario a razón de $2000 diarios y se conceden 50 pesos como mínimo a cada trainer y vencedor y diez a los groom de la cuadra a que pertenecen, los caballos vencedores.

El premio mínimo es de $1,300.

ENTRAN EN LAS FINALES MISS HELEN WILLS Y LA SEÑORITA ELIA ALVAREZ

MONTE CARLO, febrero 27. (A. P.)—Helen Wills pasó por los semifinales de los doubles de mujeres a los finales, pareada con Mlle Contoslavos, derrotando a Mrs. Satterwaite y Mrs. Lambert Chambers, excelentes jugadoras, 6-2, 5-7, 7-5.

Todos los expertos convienen en que Miss Wills ganará la copa de oro del Duque de Connaught en el juego que celebrará mañana con la campeona española señorita Alvarez, quien derrotó hoy con gran dificultad y perdiendo un set a Mlle Contoslavos, 6-3, 4-6, 6-3.

Los finales en los singles de mujeres se celebrarán mañana por la mañana entre Miss Wills y la señorita Alvarez, y los finales de los dobies de mujeres por la tarde, entre Miss Wills y Mlle Contoslavos por una parte, y Mlle Vlasto y la señorita Alvarez por la otra.

Suzanne Lenglen y Didi Vlasto, de Francia, jugarán contra Mrs. Satterwaite y Miss Eilen Bennett, en los finales de la Copa Daumont.

Desde ayer está Dundee haciendo training en el gimnasio de H. Electric

Entre Hilario Martínez y el gran peleador italo-americano está dividida la opinión y simpatías de los fanáticos

Ayer inició su training en el gimnasio de la Havana Electric el gran Johnny Dundee, o, hablando con entera propiedad, empezó a dar los últimos toques a su entrenamiento, puesto que llegó de los Estados Unidos ya perfectamente entrenado, y si aquí hará algunos ejercicios, no es para acondicionarse, porque ya lo está, sino lisa y llanamente para conservar su buena forma y presentarse en el ring, el próximo miércoles por la noche, en condiciones de ofrecer al público habanero una de esas demostraciones de boxeo científico al par que contundente que, por espacio de quince años, han hecho las delicias de los fans norteamericanos.

Y bien hará el gran peleador en cuidar de su estado físico, porque el hombre que ha de hacerle frente, aunque no tiene tanto cartel como muchos que se pavonean por esos mundos de Dios, ostentando títulos y exigiendo cantidades fabulosas por calzarse los guantes es un adversario de los más temibles que puede encontrar en su camino un pugilista un poco más veterano de la cuenta

En Hilario Martínez (lo decimos como lo sentimos) ha de encontrar Dundee un contrario terriblemente peligroso, porque el peso-ligero español es uno de los pocos peleadores que, gozando de todas las grandes ventajas que proporciona la juventud, sabe, como vulgarmente se dice, "nadar y guardar la ropa". Queremos dar a entender con esto, que Hilario, a diferencia de lo que comunmente hacen los peleadores noveles, jamás pierde la cabeza ni se lanza a peligrosas aventuras aventuras. Sea quien sea el adversario que tiene delante y lo mismo si lleva la mejor parte que si la pelea se le presenta mal, el chiquillo valenciano nunca descuida su defensa. Obsérvesele con detenimiento, y se verá que jamás inicia un ataque sin estar perfectamente cubierto. Sus asaltos son rápidos (verdaderos zarpazos de gato montés) y una vez que ha soltado la derecha o la izquierda, vuelve rápidamente a cubrirse, y en no pocos casos, retrocede con toda la ligereza de sus piernas, a fin de colocarse fuera de distancia.

Contra un peleador de esta escuela no resulta fácil la tarea de ejecutar ataques a fondo, y Dundee, cuya especialidad ha consistido siempre en golpear a sus contrarios "ganándoles el tiempo", o sea anticipándose a los golpes que sus adversarios intentan pegarle, tropezará con muchas dificultades para sorprender a Hilario fuera de equilibrio y propinarle el diluvio de golpes rápidos con que por regla general abruma a sus enemigos.

Para Hilario Martínez, este encuentro del miércoles representa una inmensidad, y la United Promoters Corporation, al proporcionarle una oportunidad (por él jamás soñada) de enfrentarse con el más ilustre de los boxeadores, le ha colocado, por así decir, a las puertas de la gloria y de la fortuna. Ahora todo depende de él. Si sabe y puede aprovechar la ocasión que se le brinda, se hará célebre de un solo golpe y en un instante. Si la desperdicia... tardará Dios sabe cuánto tiempo en llegar al cabo de la calle.

La venta anticipada de localidades para esta magna fiesta boxística es enorme, pudiendo desde luego anticiparse que el miércoles por la noche no quedarán muchos tickets disponibles Hacemos esta advertencia a fin de que nuestros lectores que deseen presenciar el monumental bout internacional que nos ofrece la United Promoters Corporation se provean con tiempo de los indispensables papelitos, sin cuyo requisito no será posible franquear las puertas de la Arena Colón, por haber sido suprimida de raiz la botella. Las localidades están a la venta en las oficinas de la empresa promotora, Manzana de Gómez 314; en la Casa Tarin, O'Reilly 83; en los cafés de Prado 85 y Nuevo Mundo, Obispo y Mercaderes, y en la Arena Colón.

EL TEAM DE CAMBRIDGE ES EL FAVORITO PARA LAS REGATAS ANUALES

LONDRES, febrero 27. (U. P.) El team de la Universidad de Cambridge es el favorito en la opinión del público londinense en las regatas anuales que celebran contra el de la Universidad de Oxford.

El interés público se ha despertado extraordinariamente acerca del resultado de estas competencias y gran número asiste a las prácticas de entrenamiento de dichas competencias.

El crew de Oxford se está alimentando de un modo especial que se compone de un poco de carnero y ninguna sopa o pasta, frutas o vegetales, agua de cebada y media pinta de láguer o de champagne, pero ni a pesar de eso ha conseguido impresionar al público.

EL CAMPEON OLIMPICO LEE BARNES, BATIO EL RECORD DEL SALTO DE LA GARROCHA, AYER

LOS ANGELES, California, febrero 27. (A. P.)—Lee Barnes, campeón olímpico de salto con pertiga, batió el record norteamericano para esta clase de competencia, alcanzando una altura de 13 pies 5.7|8 pulgadas en las fiestas atléticas que se celebran en el Coliseum.

CARL CARTER VENCIO POR PUNTOS AL ITALIANO, EN 12 ROUNDS DE PELEA

La decisión la obtuvo por un estrecho margen

NUEVA YORK, febrero 27. (A. P.) Carl Cartel derrotó por puntos a Italian Jack Carter, de Yankers, en un bout a doce rounds celebrado aquí esta noche. Ganó la decisión por estrecho margen de puntos en un encuentro en el que ninguno de los contrincantes cayó a la lona.

Carter pesaba 194 libras y Herman 193.1|2.

Carter se mostró un tanto torpe y lento en los cuatro primeros rounds pero mantuvo su superioridad sobre Herman, que utilizó su acostumbrado sistema desordenado y tosco. Ninguno de los combatientes logró pegar en firme hasta el noveno round en que, aunque cansados, dieron algunos golpes de fuerza y exactiud. Al final del décimo, Herman había dominado por completo a Carter.

Los dos últimos rounds fueron aburridos, y en ellos Carter se rehizo lo bastante para mantener su ventaja sobre el otro y obtener la decisión.

IMPONESE EL PAGO DE UNA FUERTE INDEMNIZACION AL HIJO DEL JOCKEY O'NEILL

PARIS, febrero 27.—(A.P.)—Los tribunales civiles de Versalles han condenado a Frank O'Neill, hijo del jockey norteamericano que lleva su nombre, a pagar la suma de 400,000 francos (unos 15,000 pesos) por daños y perjuicios a la viuda de un hombre que murió el 26 de agosto al ser atropellado por el automóvil que conducía O'Neill, que además lesionó a cinco personas más.

También se condenó a O'Neill a pagar 100,000 francos a la hija de la víctima y 17,000 francos a cada uno de los heridos.

POR PUNTOS GANO ANOCHE EL FILIPINO CAMPOS A LALO EL STAR BOUT DESPUES DE 12 ROUNDS

Fast Black golpeó a Miguel Publes en toda la pelea y si no logró noquearlo fué por falta de punch

Por decisión de los jueces ganó anoche el filipino Pedro Campo a Lalo Domínguez en una pelea que duró los doce rounds concertados. No hubo un solo knokdown, es decir, caída por efecto de golpe, ni se propinaron golpes que ocasionaran heridas y abundante salida de sangre, como suele ocurrir bien a menudo.

El filipino peleó agresivo desde que sonó el gongo hasta que cayeron las cortinas, siempre en la ofensiva, obligando al oponente a pelear en todos los ángulos del ring. Y Lalo tampoco decayó, aunque en el séptimo round reclamó un foul que el referee, Fernando Ríos, no quiso aceptar como bueno, no le hizo caso y le ordenó continuar peleando, cosa que no le quedó más remedio a Lalo que hacer, lo que al fin resultó en su beneficio, pues hubiera sido feo que se retirara pretextando un golpe fuera de ley que el mismo referee no quiso aceptar. El público quedó, indiscutiblemente, contento de ese resultado y esa decisión dada a la pelea estelar.

De los preliminares el primero fué ganado por Carbonell, que ocupó el lugar de Enriquito Valdés al levantarse las cortinas. En la segunda batalla de la noche resultó ganador Calson por incapacidad de Rodríguez, siendo marcado ese match a seis rounds.

Fast Black y Miguel Pubels pelearon ocho rounds, teniendo el primero 142 libras y media y el segundo 141. La pelea se la dieron los jueces a Fast Black con sobra de razón, que aunque no tuvo el punch necesario, del que adolece, para noquear a su contrario, en cambio le puso una gran fábrica de guantes en el curso del combate

Y por último, Eugenio Fernández y Vicente Delgado quedaron tablas, después de diez rounds de luchar a la desesperada. Ese fué, en total, el resumen de los preliminares.

por la noche, Johnny Dundee e Hi-

El miércoles ubirá al ring, día 3 lario Martínez, y el sábado lo harán Charol y Panamá Joe Gans, dos star bouts que harán época en esta temporada invernal.

G. P.

DOS CABALLOS FUERON AYER DESCALIFICADOS EN LA PISTA DE MIAMI

MIAMI, febrero 27. (U. P.) Lo inesperado sucedió hoy en el hipódromo de Hilcah al ser descalificado el entry de L. T. Cooper, compuesto de los caballos Lovely Manners e Indian Love, que entraron en primero y segundo lugar en la cuarta carrera en que se discutía el premio Palm Beach de $5,000, el cual se dió a Acompiish del Establo Kaw, en tanto que los lugares segundo y tercero se asignaban a Sun Magic y Sun Lynn, que componian el entry de W. S. Kilmer.

El favorito Accomplish, hasta ahora nunca derrotado, fué empujado y pateado durante toda la carrera por Lovely Hanners, lo que permitió que los dos caballos del entry Cooper llegaran en primero y segundo lugar, pero los funcionarios se apresuraron a descalificarlos.

Sumario:

CUARTA CARRERA: Premio Pal Beach, de $5,000 para potros de dos años, 4 furlongs,

Accompish, 119, Callahan $3.20 $3.40, $3.10.

Sun Magic, 114, Richards $34.10, $21.70.

Sun Lynn, 122, Barnes, $21.70.

Tiempo: 4:74.

También corrieron: Tharace Tiami Trial, Sturdy, Stella, Don Bonero, Ben O'Mar, Master Sweep, The Heathen, Nalenta, Lovely Manners, Indian Love, estos dos últimos descalificados.

Los promotores de boxeo de Santiago de Cuba son muy frescos

Anuncian un boxeador y luego ponen a un principiante

SANTIAGO DE CUBA, feb. 27.—DIARIO, Habana.—Acaba efectuarse peleas en Arena Martí. El primer preliminar entre Castillito y Caballero lo ganó el primero por puntos el segundo preliminar entre Reynaldo Castellanos y Quintana ganó el último por puntos el semi final entre Viruta y Martínez lo ganó Viruta por k. o. t. Martínez resultó una paloma para Viruta pues no pegaba y sólo se concretaba a blogquearse. En el star bout subió al ring la Pantera de Camajuaní y el novato Angel Llauradó en sustitución de Onilio Rodríguez que desde hace dos días le había escrito a los promotores poniendo en su conocimiento que no venía. Los promotores no anunciaron la innovación y a la hora de comenzar el star bout entonces fué que lo pusieron en conocimiento del público el que una vez que comenzó la pelea salió del stadium gritando que eso era una pala y tuvieron razón pues en el tercer round Llauradó se tiró al suelo.

Corresponsal.

LOS ESTADOS UNIDOS HAN GANADO LA SERIE CON LOS TENNISTAS DE FRANCIA

NUEVA YORK, febrero 27.—(U. P.)—Big Tilden ha vengado su derrota a manos de Borotra el otro día venciéndolo en el match de hoy en un desaffo tremendo que duró cinco sets, con una anotación de -4; 8-10; 11-13; 6-1 y 6-3.

Ello ocurrió después de la derrota de Richards a manos de Lacoste en straigts sets, 6-3, 6-1, 6-3.

Como ayer vencieron los norteamericanos a los franceses en el doubie y estaban parejos, el resultado del match internacional ha favorecido a los Estados Unidos por un match de ventaja.

CON SENCILLA CEREMONIA FUE ENTERRADO AYER EL LANZADOR EDDIE PLANK

GETTYSBURG, Pennsylvania, febrero 27. (A. P.)—Duermen ya su sueño eterno en el cementerio de Evergreen los restos mortales del famoso pitcher de base ball Eddie Plank, que falleció el miércoles. Hoy tuvo lugar, con sencillas ceremonias, la conducción del cadáver a su última morada.

Mientras el cadáver del veterano player estuvo tendido en la capilla, materialmente inundada de flores, pasó ante él una fila interminable de hombres, mujeres y niños que quisieron así rendir postres tributo de admiración y simpatía al llorado ídolo popular.

El P. W. C. Robinson ofició en los funerales, que fueron sencillísimos, y pronunció un sermón haciendo el panegírico de las excelentes dotes de bonhomía que adornaban al fallecido.

"TORCHER" GANA EL PRIMER DERBY DE LA FLORIDA EN TAMPA DOWS

TAMPA, Florida, febrero 27. (A. P.) La yegua de tres años "Torcher" perteneciente a See Major, ganó hoy en Tampa Downs el primer Derby de la Florida. Su tiempo fué 1.52.1|5 para la milla y decisetsavo. "Mary Kinkhead" entró en segundo lugar y "McTinkle" en tercero. El ganador pagó a $15.10, $5.50 y $3.70 cada boleto de $2 en la Mutua.

Velasco, Jr., resultó ganador en los finales dle torneo de gofl del Country Club

Los elementos estuvieron contrarios en la mañana d eayer para jugar buen golf en los links del Country Club de laHabana debido a la gran cantidad de agua caída en la tarde anterior la que había puesto el campo en condiciones bastantes deplorables, muchos lugares estaban convertidos en lagos y otros en riachuelos, pero la mañana amaneció con tiempo fresco y bien pronto el aire comenzó a poner el piso en condiciones.

Por la tarde el señor Snare, padre, s eencontró con el joven Velazco ante una gran concurrencia de fanáticos, siendo al final de la jornada vencido el veterano presidente del Country Club por el joven player cubano que este año fué semi finalista en el campeonato amateur de Bélgica, siendo por lo tanto el resultado de este torneo el triunfo brillante de la juventud representada por el señor Dionisio Velasco jr. Los resultados de todos los matches de ayer fueron los siguientes:

FINALES EN LA DIVISION DEL CHAMPIONSHIP

Dionisio Velasco, jr., venció a Frederick Snare 2 a 1.

SEGUNDA DIVISION

O. Nodarse venció a P. Adler 2 a 1.

TERCERA DIVISION

John Z. Morter venció a Antonio Carrillo 1 up.

CUARTA DIVISION

Dr. A. Cone venció a J. C. Pagliery 7 y 5.

QUINTA DIVISION

A. J. Schmith venció a G. V. Parkinson 1 up.

Consolaciones en la división del Championship.

Norman Nwton venció a M. de Armas.

El Medal Play Handicap cuy (Copa) fué ganada por A. L. Pratchett con score de 93 menos 17, netao 76.

LLEGO AYER A NEW YORK EL CAMPEON MUNDIAL DE BOXEO JACK DEMPSEY

NUEVA YORK, febrero 27. (A. P.) El campeón mundial de boxeo de peso completo, Jack Dempsey, llegó hoy a ésta con el propósito de pasar aquí dos días en visita de placer, aunque corren rumores de que va a conferenciar antes de salir el lunes para Baltimore, con Paddy Mullins, manager de su rival negro, Harry Wills.

"No vengo aquí en viaje de negocios—dijo Dempsey.—Sí me propongo pelear; pero no sé dónde ni cuándo. Es probable que con Gene Tunney o Wills, o Floyd Fitzsimmons..."

El campeón espera terminar su excursión de exhibición alrededor del primero de abril.

M.E.C.D. 2016

EN EL SEXTO TURNO SE DISCUTIRA ESTA TARDE EN "ORIENTAL PARK" UN HANDICAP A MILLA Y DIECISEISAVO

HABANA-MADRID

A las dos grandes funciones del sábado popular, acudieron los fanáticos de todo el alegre pueblo soberano

Marcelina y Elisa, ganan el primero a Rosita y a Paquita.—En el segundo, peloteado rudamente, vencieron Angeles y Lolina. Angelina y Josefina, quedan en 27

Hoy, la gran función de todos los domingos, por la tarde

No reirse porque Marcelina y Elena quedaron en 13.—Ganaron Angelina y Mary.—En el segundo, vencieron Paquita y Aurora. Y en el fenomenal, Rosita y Gracia derrotaron a las de Eibar

POR LA TARDE

Y presentes todos los del sábado popular, que son todos los del pueblo soberano, se armó la de San Quintín y tres, un San Quintín de fraternidad, de alegría, de delirio, de aplausos y de clamores triunfales, que es lo de todos los sábados y los demás días en el Habana Madrid. Y previo el danzón, que tiene rabia y coca y cepillo y el Himno vasco, que es la trampa intrépida y chispa que enciende la hoguera del fuego sagrado, comenzó el debate pelotístico en todos los tableros del cemento. Vaya chicas; de blanco, Rosita y Paquita y de azul, Marcelina y Elisa.

Gran peloteo en la salida; las dos parejas, completamente parejas en el "peguen", turvando en el ataque y en la defensa, como cuatro barbianas de la Persia, donde nació la persiana. Un empate en tres, otro en cuatro; se repiten en cinco, siete, diez y once. No van más.

Fué orden de las azules, Marcelina y Elisa, que unos pocos de "tris-tras" certeros y sabios se montaron en las narices del tanto que se cobra en la ventanilla correspondiente.

Rosita y Paquita con quedar en veinte hicieron bastante. Mientras comenzaba la segunda quiniela Sagrario y Mary, que tienen sus días, se llevaron la primera quiniela, pagándola con veintiseis pesos de los más nuevos.

Les enviamos muy atentas gracias y tomamos asiento para ver y aplaudir los lances, trances y percances del segundo, que salieron a pelotear las blancas, Angeles y Lolina, contra las azules Angelina y Josefina. Sólo hubo complicaciones numéricas en la primera quincena; pues las dos parejas, dándole como mandan los cánones, que mandan hacer silbar a la pelota, al mismo tiempo que la cesta cruje, empataron en cuatro, cinco, ocho, nueve, doce y trece. Después gran racha blanca, dominando, para ganar el partido. Y después gran racha azul, para quedar en los 27, que son los honorables.

Un gran partido.

Cobramos la segunda quiniela de Lolina y Petra, a veintiocho pesos por barba afeitada y nos despedimos dando palabra de que volveríamos por la noche.

POR LA NOCHE

Y como fanáticos caballerosos que somos, atentos a la palabra que dimos de volver, volvimos al Habana-Madrid, que parecía un nido de oro. Allí estaban todos los señores del pueblo soberano, aplaudiendo, voceando que comenzara la guerra, que querían volver pronto al catre, ya que hacía un mono que chiflaba el mico.

De blanco, Marcelina y Elena, y de azul, Angelina y Mary. Se descolgaron con tres empates de los magníficos; en una, cinco y seis. Después —hagan ustedes el favor de no carcajearse—las dos azules, resueltas y airadas, en flena furia, dejaron en el salao 13 a las dos blancas, que se habían puesto cuasi negras dando bobos bastonazos. Algo triste.

En cambio Aurora y Elisa, fueron la alegría del nido de oro, porque se llevaron la ovación y la primera quiniela que se pagó a ocho pesos. Menos da un pelotazo.

De pelotear la segunda tanda, de treinta tantos, se encargaron las blancas Paquita y Aurora, contra Sagrario y Gracia. Un gran empate en tres, una larga y brillante racha, que se contesta con otra gran racha que aportan un formidable empate en 23. Triunfan Paquita y Aurora, con una breve y admirable racha; Sagrario y Gloria no pasan de 25.

Se peloteó bien.

Se llevaron la quiniela número 2, Gracia y Petra. La pagaron a 28 pesos.

Llegamos al tercero, de 30 tantos, lo peloteaban las blancas, Eibarresa y Petra, contra las azules, Rosita y Gracia. Dos enormes, admirables decenas; empates en una, dos, tres, diez, once, doce, trece, quince y dieciséis. Luego, bordando una tanda de las valientes, ganaron Rosita y Gracia; las dos de Eibar quedan en 25 tantos.

Hoy, la gran función dominical por la tarde.

Don FERNANDO.

SELECCIONES PARA LAS CARRERAS DE HOY EN EL "ORIENTAL PARK"

RACINM FORM

1.—Lady Ione, Marie Maxim, Occidenta, Kimax.
2.—Carlota, Chow Chow, Sunsprite Jocose.
3.—J. G. Bickel Colossus, Crestwood Boy, Day of Peace.
4.—Virginia Morse, Memphis, Fair and Warmer, Mad Fire.
5.—Black Prince, Silk Sox, Rosabella, Andresito.
6.—Ramble, Be Good, Dona Santa, South Breeze.
7.—Grandson, Flush Royal, Ashburton, St. Paul.

LA MEJOR APUESTA:

GRANDSON

RUNNING HORSE
Por el Rio Rey

1.—Marie Maxim, Eliza Brown, Kimax.
2.—Carlota, Chaw Chow, Sunsprite
3.—Colossus, Crestwood Boy, J G. Bickel.
4.—Virginia Morse, Memphis, Orcus.
5.—Silk Sox, Rosabella, Black Prince.
6.—Ramble, Be Good, Donna Santa
7.—Grandson, Flush Royal, St. Paul

LA MEJOR APUESTA:

GRANDSON
MORNING TELEGRAPH

1.—Lady Ione, Eliza Brown, Occidenta.
2.—Carlota, Sunsprite, M'Liza.
3.—J. G. Bickel, Colossus, Day of Peace.
4.—Fair and Warmer, Mad Fire, Fair Fancy.
5.—Brown Rock, Boosting, Black Prince.
6.—Be Good, Ramble, Donna Santa.
7.—Grandson, Flush Royal, Ashburton.

LA MEJOR APUESTA:

GRANDSON

DAVY ABAD EL CAMPEON SURAMERICANO PELEARA PROXIMAMENTE EN CUBA

NUEVA YORK, febrero 27. (A. P.) Davy Abad, campeón peso mosca y bantam de Suramérica, saldrá mañana, acompañado por su manager Bob Levy, para tomar parte en una serie de bouts en Florida. Se espera que el primer match lo celebre dentro de unas cuantas semanas en Tampa, tomando parte después en peleas en Nueva Orleans y Habana.

CAMPEONATO JUNIOR DE TENNIS DE LA U. A. A.

Resultado de los juegos de ayer y programa de los juegos marcados para la tarde de hoy

En los courts del Club Ferroviario se jugó ayer tarde por distintas parejas el campeonato de tennis de la clase junior que se encuentra bajo la jurisdicción de la Unión Atlética de Amateur. En singles masculinos Ricardo Rubio perdió con Bebito Sánchez con score de 3-6, 6-4 y 6-2.

Figarola, del Loma, ganó a Portillo, del Ferroviario, 6-0, 6-3.

R. Morales, de Vedado Tennis ganó a René Ruiz, del Vedado Tennis 6-2, 7-5.

San Pedro, del Ferroviario, ganó a Pelaez, también del Ferroviario, 6-2 6-3.

La señorita Comallonga, del Lucky Tennis, y Lila Camacho, de la misma sociedad, derrotaron a Blanquita Alamilla y a la Muñoz, del Vedado Tennis, 6-1, 8-6.

Amalita Castañeda y su compañera Codina, del Belén, derrotaron a las señoritas Vinnent y Sánchez, del Vedado Tennis 6-1 6-0.

Las señoritas Sarrá y Lanuza, del Vedado Tennis, derrotaron a Julita Arellano y Margot Lancis, también del Vedado, con anotación de 6-4 3-6 y 6-1.

LOS JUEGOS PARA HOY SON LOS SIGUIENTES

Singles de damas.—Señorita Comallonga, del Lucky vs Mañas del Vedado Tennis.

Lanuza, del Vedado Tennis vs. Castañeda del Belén.

Lila Camacho, del Lucky, vs Plummer del Lucky.

M. Lancis, del Vedado Tennis, vs Alamilla del Vedado Tennis.

HOY FORTUNA Y UNIVERSIDAD EN EL GRAN STADIUM CARIBE

Ambos teams van dispuestos a batirse fuertemente por el tercer juego de la serie. — Los Caribes esperan iniciar su racha victoriosa

Esta tarde, a las dos y media, tendrá efecto en los terrenos del Stadium de la Universidad el tercer juego de la serie Co-Criolla de base ball que están efectuando los clubs Fortuna y Universidad, para ver quién es quién en el deporte y la cual se encuentra con dos juegos de ventaja a favor de los famosos Osos Blancos del Fortuna.

El juego de hoy tiene muchísima importancia dado que si ganan nuevamente los muchachos que tan acertadamente dirige Peña, entonces estarán como el que dice a un paso del triunfo y costará gran trabajo a los Caribes el volver a repetir su hazaña del Loma Tennis, sin embargo, si son los Caribes los triunfadores, entonces la cosa se pone "divina" y habrá que jugar muy buena pelota para poder derrotarlos en los encuentros posteriores. Peña, sabe muy bien las condiciones de finalistas de los universitarios, pues desde la primera serie cocriolla que se efectuó lo demostraron, y a ese efecto mañana enviará a la línea de fuego al veterano Prieto, el cual estuvo algo malo del brazo en el encuentro del miércoles, pero que ya, completamente restablecido, espera hacerse cargo del box para amarrar corto a los universitarios.

En lo que respecta a los demás players del team, el astuto manager les ha hecho practicar muy fuertemente y todos parecen hallarse en muy excelentes condiciones. Echarri y el polaco Arredondo, que forman las dos fuertes columnas del ala izquierda, están haciendo horrores en el fielding y no dudamos que se conviertan en un segundo Verdun en la tarde de hoy. El pequeño short stop, sobre todo, está impepinable en su fildeo y ha comprado nuevos espejuelos de batear con los que espera causar muchos estragos.

Los Caribes, por su parte, no se encuentran tampoco durmiendo y todos los días de la pasada semana se la han pasado practicando para poder anotarse hoy su primer triunfo en la serie. En el box es muy probable que el Manager Marsans coloque al pitcher Pequeño, el cual posee muy admirables curvas y es una de las estrellitas de nuestros campos amateurs. Después, el veterano manager dejará hacer el resto a la batería formada por Espinosa, Inclán, Ortiz, Esnard y Dorticós, los cuales, aunque algo dormidos en los dos primeros juegos, han sido siempre los "papás" de los lanzadores del Fortuna. Silvino, por lo menos, no tiene mucho que contar con ellos.

El juego, como hemos dicho anteriormente, comenzará a las dos y media de la tarde y los precios serán los mismos que han regido hasta ahora. Es decir: 40 centavos las gradas y 20 centavos los stands de sol.

Se ha acordado que las señoras y señoritas no pagarán entradas. ¡Bello gesto de los promotores!

Véase a continuación los posibles line ups:

Fortuna

Arredonde, ss.
Puig, lf.
Echarri, 3b4
Ruiz, cf.
Alpízar, rf.
Fernández, 2b4
Peña, 1b.
Gutiérrez, c
Prieto, p.

Universidad

González, rf.
Esnard, lf.
Inclán, 3b.
Espinosa, cf.
Ortiz, ss.
Dorticós, 1b4
Monzón, 2b.
Vara, c.
Pequeño, p.

Umpires: Gutiérrez y Cabrera.

HABANA-MADRID

DOMINGO 28 DE FEBRERO

A LAS DOS P. M.

Primer partido a 25 tantos

Angelina y Mary, blancos;
Marcelina y Elena, azules
A sacar blancos del cuadro 11;
azules del 11 1|2

Primera quiniela a 6 tantos

Elena; Encarna; Mary;
Elisa; Paquita; Aurora

Segundo partido a 30 tantos

Angeles y Aurora, blancos;
Elisa y Petra, azules
A sacar blancos del 13; azules del 11

Segunda quiniela a 6 tantos

Gloria; Petra; Angeles;
Lolina; Gracia; Josefina

Tercer partido a 30 tantos

Paquita y Gracia, blancos;
Sagrario y Lolina, azules
A sacar blancos y azules del 11

DENTRO DE TRES MESES VOLVERAN A PELEAR GREB Y FLOWERS

NUEVA YORK, febrero 27. (U. P.) El nuevo campeón de peso mediano defenderá su título mundial dentro de tres meses en un bout de revancha contra Greb, a quién le ofrecerá esta oportunidad si el ex-campeón quiere aceptarla o contra cualquier otro retador.

Greb se muestra muy descontento del fallo de los jueces los que cree que debieron haberle dado la pelea tablas por lo menos aunque dice que no reclama nada.

Se sentía tan mal que anunció que se retiraría del boxeo, pero hoy dijo que había cambiado de pensamiento y que tan pronto como se entrenara volvería a boxear activamente.

FRONTON JAI ALAI

DOMINGO 28 DE FEBRERO

PRIMERA TANDA

A LAS 2 1/2 P. M.

Primer partido a 25 tantos

Juanito y Angel, blancos;
Tabernilla y Llano, azules
A sacar blancos y azules del 9 1|2

Primera quiniela a 6 tantos

Lucio; Abando;
Irigoyen III; Ansola;
Erdoza Mayor; Millán

Segundo partido a 30 tantos

Cazalis Mayor y Erdoza Mayor, blancos;
Echeverría y Martín, azules
A sacar blancos del cuadro 10;
azules del 9 1|2

Segunda quiniela a 6 tantos

Juanito; Tabernilla;
Llano; Higinio;
Aguiar; Guruceaga

SEGUNDA TANDA

A LAS 8 1/2 P. M.

Primer partido a 25 tantos

Guruceaga y Ugartechea, blancos;
Aguiar y Larrinaga, azules
A sacar blancos y azules del 9 1|2

Primera quiniela a 6 tantos

Gómez; Eguiluz;
Gutiérrez; Erdoza Menor;
Teodoro; Larruscaín

Segundo partido a 30 tantos

Larruscaín y Teodoro, blancos;
Irigoyen III y Gutiérrez, azules
A sacar blancos y azules del 9 1|2

Segunda quiniela a 6 tantos

Lucio; Ansola;
Abando; Ugartechea;
Millán; Aguiar

RESUMEN DE LAS FUNCIONES DE AYER

Primera tanda

Primer partido: AZULES. Tabernilla y Llano. Pagaron a $3.80.
Los blancos, Juanito y Angel, quedaron en 20 tantos.
Primera quiniela: ECHEVERRIA.—Pagó a $4.00.
Segundo partido: AZULES. Millán y Gómez. Pagaron a $3.60.
Los blancos, Echeverría y Ansola, quedaron en 24 tantos.
Segunda quiniela: HIGINIO. Pagó a $7.80.

Segunda tanda

Primer partido: BLANCOS. Aguiar y Ugartechea. Pagaron a $4.00.
Los azules, Guruceaga y Abando, quedaron en 24 tantos.
Primera quiniela: ERDOZA MENOR Pagó a $4.00.
Segundo partido: BLANCOS. Eguiluz y Gutiérrez. Pagaron a $4.80.
Los azules, Erdoza Menor y Larrinaga, quedaron en 20 tantos.
Segunda quiniela: UGARTECHEA. Pagó a $7.20.

FRONTON JAI-ALAI

Ante dos llenos de los enormes y de los más locos por la pelota, se pelotearon las dos brillantes funciones del sábado en el Jai

Un primero sorprendente y sobresaltante que ganaron Tabernilla y Llano.—Millán y Gómez, se llevaron de calle el segundo. Benitín y Ansola se quedan en 22

Hoy, lo mismo de lo mismo; gran función, por la tarde y gran y gran función, por la noche

En el primero de los nocturnos se dió un empate trágico que los ayes se oyeron en Guanabacoa

Los ciudadanos criollos Emilio y Charra, ganaron de calle al Fenómeno y a Larrinaga

POR LA TARDE

Como cada día y cada noche engorda y se amplía el entusiasmo fanático en toda su extensión, la empresa, siempre atenta, al amor, al deporte de los fanáticos, amplía y engorda el excelente y esforzado Cuadro que actúa en la cuadra de discordia en Concordia. Pues hace un par de días, que pusieron proa a la Habana, y vienen dando tumbos, con rumbo hacia acá, dos grandes artistas de la pelota; mis buenos y queridos amigos, los vascos-catalanes que andan, don Joaquín y Ricardo Irigoyen. Anduvieron de servicio militar, obligatorio, ineludible, para todo aquel que no huye cuando la Patria les llama, y cumplidos tan sagrados como gallardos deberes, regresan buenos, gracias, gordos y no hay de que darlas.

Lleguen sin novedad.

Mientras escribo estas líneas, se llena la cuadra de la discordia de Concordia; toma tono de locura, que es el tono natural de la ruidosa casa y comienza la tanda brillante de la tarde de la semana inglesa. Por cierto con grande, movido y dislocante partido de 25 tantos, que pelotearon brava y rudamente, los blancos, Juanito y Angel, contra los azules Tabernilla y Llano. Sin más ni más, a la "brava" se nos ponen los dos blancos en nueve por dos. Sonrióronse los dos azules del salto, y de otro salto que ni el "Salto del Pasiego", igualaron en diez. Si continúan saltando así pronto los contratará Santos y Artigas. Gran ovación a los saltants.

Entran los dos pares en equilibrio y pelotean varias tandas admirables para repetir del bacalao de los empates en doce, catorce y dieciseis. Y no hubo más. Porque, Tabernilla y Llano, dieron el eúltimo salto que no fué mortal de necesidad, pues se quedaron montados en el tanto 25.

Los de nueve por dos, quedaron en veinte.

Benitín, encargado general del buzón internacional, se llevó la primera quiniela.

Y en la segunda combinación, entraron las cestas de Benitín y Echeverría, blancos, contra Millán y Gómez, azules. Y nada de empates ni de esas tonterías que asustan y emocionan. Nada. Todo azul. Porque los azules entraron barriendo y salieron arrasando. Dos maquinitas de cortar el pelo al cero. Muy bien Millán, que a veces parece fnómeno y lo es. Y Gómez estupendo desarrollnado toda su admirable goma arábiga.

Los blancos, "que medianos" que anduvieron, llegaron a las de San Juan.

Y con esto y lo visto, y la última quiniela que se llevó Higinio acabó la gran tarde del sábado.

POR LA NOCHE

Se repite el lleno. Hay más luz, más entusiasmo, más gracia, porque hay más gente, más mujerío, que por la tarde. Y cuando comenzó el primer partido de la tanda nocturnal, no cabe en el viejo Jai-Alai un alma más, aunque el alma sea de cántaro. Delirio y gente en los palcos; delirio y gente en las **canchas**; delirio y grito desgarrador en el primer piso bajando del cielo a la tierra.

Y en el primero, de 25 tantos, como es noche fenomenal, ocurre una fenomenal y arrogante catástrofe; de blanco, Aguiar y Ugartechea, y de azul, Guruceaga y Abando. Dos grandes **tettes** a **tettes** en dos rachas buenas para dos empates; en tres y en siete. Par de ovaciones. Después gran racha blanca hasta llegar a los 24 del **ala** y a cobrar; más cuando ya estábamos cobrando, Guruceaga y Abando dan el do de espalda y se ponen, primero, a la espalda de los blancos, y después cara a cara y frente a frente.

¡Iguales a 24!

Menos mal que ganan los blancos.

Se llevó la primera quiniela Erdoza Menor.

Y poco más tarde comenzaba la segunda tanda; esperada con ansiedad, con vehemencia, con enorme expectación, porque lo peloteaban los cubanos Emilio Eguiluz y Gutiérrez, contra el Fenómeno y Larrinaga.

¡Se armó!

Mejor dicho no se armó nada; pues el partido salió tonto y de calle y con algunas cosas que no deben repetirse. Jugando como un maestro el ciudadano Emilio y como un zaguero coloso el gran Gutiérrez, lo ganaron de un tirón; sencillamente, porque Erdoza estuvo muy mal y Larrinaga no pudo aguantar a los dos blancos. Quedaron en 20.

Nada; que no nos divierten estos grandes fenomenales.

La segunda quiniela: Ugartechea.

Hoy, lo mismo de lo mismo; dos grandes funciones dominicales.

F. RIVERO.

ALREDEDOR DE LA TERCERA

La Historia basebolera más sensacional del año

(Por Hughie JENNINGS)

Ex-manager del Detroit y assistant manager de los Gigantes

SAM CRAWFORD, EL BARBERO DE WAHOO

No recuerdo bien cómo hizo Sam Crawford su entrada en el base ball, pero de su vida tengo dos o tres detalles que me orientan mucho en ese sentido. Sé, por ejemplo, que en sus primeros años, Crawford era un barbero del pueblo de Wahoo, en Nebraska, a quien le gustaba mucho el baseball. Siempre tenía en su barbería una buena colección de fanáticos con quienes discutir mientras pelaba a sus parroquianos y eso le ganó el sobre nombre de Sam "el fanático fuerte de Wahoo".

En este pueblo de Wahoo había un team basebolero del que Crawford era capitán y cuarto bate. Todos los domingos jugaban y el que después había de ser gloria del baseball, distinguíase siempre por sus batazos a largas distancias. Poco a poco fué adelantando en su juego, hasta que un scout del Boston lo descubrió y le envió un espléndido contrato. Pero Crawford era muy tierno todavía y fracasó ruidosamente en su primera intentona como jugador profesional.

Pasado el tiempo, fué mejorando su juego y pronto lo encontramos vistiendo el uniforme del Detroit, de cuyo club fué después, una de sus principales columnas. La habilidad especial de Crawford como bateador eran sus frecuentes batazos cuadrangulares que le ganaron el título del mejor jonronero de la época. Era igual que Babe Ruth en nuestros días, muy temido por los pitchers y esto le hacía trabajar con bastante confianza en su posición.

La habilidad de Crawford como jonronero ha sido comparada muchas veces con la de Babe Ruth. Muchos opinan que el Bambino es mejor y que si él hubiera estado en aquellos tiempos hubiese implantado gran número de records, sin embargo, no son pocos los que opinan también que si Crawford jugara en la actualidad, sería tan temible como Babe Ruth. Esta última teoría es muy aceptable, por lo siguiente: Crawford era muy amigo de levantar largos flíes que llegaban a los stands. Si él estuviera en la época actual la viveza de la bola lively le haría llegar más pronto a las gradas en sus flíes largos y esto le proporcionaría una buena colección de home runs. Eso, aparte de que hoy todos los terrenos están cercados y antiguamente había muchos en que el outfield se podía colocar a gran distancia para fildear el batazo.

Crawford, en la época presente sería, a mi entender, un segundo Babe Ruth. El gustaba, lo mismo que éste, de usar bates pesadísimos y largos con los cuales podía enviar la esférida a muy largas distancias. Tenía casi la misma constitución física, no tan exagerada como la del Babe, pero sí por lo menos, lo suficiente para que se pareciese a éste en su modo de descargarse sobre la bola.

Crawford además, era un fielder muy aceptable, sabía correr, y tiraba con mucha precisión. Además, como si eso fuera poco, Sam tenía una habilidad: sabía engañar mucho a los pitchers enemigos y muchas veces se anotaba infields hits a costa de las sorpresas que realizaba contra los lanzadores.

Al único que él no pudo sorprender en su vida fué a Fielder Jones, el entonces outfielder estrella del Chicago, quien gustaba de robarle gran número de batazos largos a Crawford. De tal manera conocía Jones a Sam en su modo de batear, que cuando el Detroit iba a efectuar una serie de juegos contra Chicago, ya nosotros sabíamos que Crawford no podía anotarse batazos cuadrangulares, pues Jones se colocaba tan perfectamente que evitaba las catástrofes para su team. Tal especialidad tenía este outfielder en sus jugadas contra el Detroit, que cada vez que ambos clubs efectuaban una serie, los fanáticos decían: "Chicago va a jugar con un outfielder y dos cogedores de fouls". Y era que los otros dos dedicábanse exclusivamente a fildear los batazos de fouls, mientras Jones se encargaba de las bolas bateadas al outfield.

Las Lámparas Eléctricas Westinghouse son de construcción sólida y resisten a los choques y sacudidas

DISTRIBUIDORES:
CUBA ELECTRICAL SUPPLY CO.
OBRAPIA Y AGUACATE.—HABANA.

156 Westinghouse

La Casa Life

SOMOS FABRICANTES
SOMOS IMPORTADORES
SOMOS ESPECIALISTAS

POR ESO NUESTROS ARTICULOS
NO TIENEN RIVAL
PORQUE EL PUBLICO LOS ADQUIERE DIRECTAMENTE
DEL FABRICANTE

EL PULBLICO NO DEBE DEJARSE SORPRENDER CON OFERTAS DE ARTICULOS SIMILARES

VEA NUESTROS PRECIOS

COLCHONETAS
Para cunita, $0.75; para cuna, $1.00; colombina, $1.75; personal, $2.00; media camera, $2.40; cameras, $2.75.

COLCHONES
Para cuna desde $2.00; cameros, $5.50, $6.50 y $8.00.

Colchones de Muelles última creación de $40.00 en adelante

EN CRIN, PLUMON Y FLOR SEDA LOS TENEMOS DESDE $20.00. EN COTINES Y DAMASCOS FINISIMOS. ALMOHADAS Y COJINES EN TODAS CALIDADES Y A LOS PRECIOS MAS INFIMOS.

Todas las compras se envían a domicilio sin costo alguno.

INMEJORABLE CONFECCION TODO DE NUESTRA MARCA "LIFE" EL MAYOR SIGNO DE GARANTIA

Vea la Exposición más grande de Cuba

SAN RAFAEL Y RAYO. M-7063. TTE. REY Y HABANA. A-6724.

Guasch & Ribera

FABRICANTES DEL COLCHON "LIFE" DE SERVICIO EN TODAS LAS CAMAS DE LA REPUBLICA

SELECCIONES DE SALVATOR

PRIMERA CARRERA (Reclamable)

SEIS FURLONES. PARA EJEMPLARES DE 4 AÑOS Y MAS. Premio $600.

LADY IONE TIENE BUEN RECORD

Caballos	Peso	Observaciones
Lady Ione	112	Luce la más formidable.
Kimax	108	Tiene chance en la carrera.
Marie Maxim	113	Corre con gran inconsistencia.
Occidenta	114	Su carrera de ayer fué mala.

También correrán: Fair Trial 109; Receiver 107; Mediator Jr. 109; Burgoyne 114; Cacambo 109 y Eliza Brown 102.

SEGUNDA CARRERA (Reclamable)

SEIS FURLONES. PARA EJEMPLARES DE 3 A 8OS Y MAS. Premio $600

CARLOTA PUEDE GANAR CON SU ULTIMA

Caballo	Peso	Observaciones
Carlota	97	Es de una cuadra honrada.
Jocose	107	El que más puede aproximarse.
Sunsprite	97	Está en malas condiciones.

También correrán: Herbier 102; M'Liza 92; Pond Lily Belle 97 y Chow Chow 97.

TERCERA CARRERA (Reclamable)

SEIS FURLONES. PARA EJEMPLARES DE 4 AÑOS Y MAS. Premio $600.

J. G. BICKEL LUCE COMO EL INDICADO

Caballo	Peso	Observaciones
J. G. Bickel	112	Tiene velocidad y resiste.
Lizzie N	107	Otro que puede aproximarse.
Crestwood Boy	113	Sus últimas son mediocres.
Colossus	115	Necesita un jockey fuerte.

También correrán: Lady George 109; Clean 110; Theoden 104 y Day of Peace 109.

CUARTA CARRERA (Reclamable)

CINCO FURLONES. PARA EJEMPLARES DE 3 AÑOS Y MAS. Premio $600

ORCUS EN UNA CARRERA DE JAIBAS

Caballo	Peso	Observaciones
Orcus	108	Debe partir delante aquí.
Delhimar	103	Tiene las patas averiadas.
Vodka	103	Siempre es motivo de cuento.
Fair and Warmer	103	Parece haber mejorado algo.

También correrán: Fair Fancy 87; Sweet Cookie 102; Star Time 105; Mad Fire 113; Virginia Morse 108 y Memphis 113.

QUINTA CARRERA. (No reclamable).

CINCO FURLONES. PARA EJEMPLARES DE 3 AÑOS Y MAS. Premio $700

ANDRESITO ES LA CLASE

Caballo	Peso	Observaciones
Andresito	97	Al fin debe ir al cobring.
Black Prince	108	No debe derrotar al anterior.
Boosting	91	Poco peso y corre bien la pista.

También correrán: Brown Rock 103; Rosabella 103 y Silk Sox 108.

SEXTA CARRERA.—(HANDICAP).

MILLA Y 1-16. PARA EJEMPLARES DE 3 AÑOS Y MAS. PREMIO $800

RAMBLE PARECE EL TORO AQUI

Caballo	Peso	Observaciones
Ramble	115	Difícil de derrotar.
Randal's Royal	105	Veloz, pero algo cansón.
Donna Santa	102	Es una buena potranca.

También correrán: South Breeze 104; Be Good 103 y Silk Sox 110.

SEPTIMA CARRERA (Reclamable)

MILLA Y 1-16. PARA EJEMPLARES DE 4 AÑOS Y MAS. PREMIO $700.

GRANDSON ESTA HOY EN SU PISTA

Caballo	Peso	Observaciones
Grandson	105	Ha cogido su buena forma.
Zero	105	Un contrario peligroso.
Ashburton	107	Está corriendo magníficamente.
Flush Royal	107	Parece mejorar de nuevo.

También correrán: Hutchison 103; Clip 103; St. Michael 110; Zig Zag 104; Dantzic 108 y St. Paul 108.

M.E.C.D. 2016

EL GALICIA SPORTING CLUB JUEGA ESTA TARDE CON LA SELECCION ROJA EL ULTIMO PARTIDO DE LA SERIE INTERNACIONAL

DESCONOCIDOS EJEMPLARES DE GRAN DISTANCIA DISCUTIRAN HOY UN HANDICAP CON PREMIO DE $800

Donna Santa, Be Good, Randals Royal, South Breeze, Ramble y Silk Sox forman el grupo competidor en el más importante de los eventos de esta tarde

Tres eventos a seis furlongs, dos a cinco y medio, y los dos últimos turnos a milla y 1|16, componen el interesante programa que será hoy domingo discutido en Oriental Park.

Un handicap a milla y dieciseisavo con premio de $800 para ejemplares de tres o más años figura como principal justa para ser discutdia en el sexto turno por los reconocidos ejemplares de distancias Donna Santa, Be Good, Randals Royal, South Breeze, Ramble y Silk Sox, estos dos últimos formando un "entry" defensor de las sedas de A. P. Dalbey.

La séptima a igual distancia que la anterior, cuenta en su field contendiente a los reconocidos "fangueros" de distancias mayores Hutchison, Zero, Grandson, Clip, St. Michael, Zig Zag, Dantzic, St. Paul, Flush Royal y Ashburton.

Extensos grupos irán al post en la mayoría de los eventos, con la única excepción de la quinta, por la que optará el quinteto integrado por Andresito, veloz representante de la cuadra Caimito, Brown Rock, Boosting, Black Prince y Rosabella.

El conjunto de thoroughbreds que luchará en las siete justas de esta tarde hace concebir la esperanza de que se sucedan interesantes contiendas, por tratarse de candidatos en mayoría oportunamente inscriptos para la clase de piso anormal que ahora impera en la pista, dada su condición de habituales "fangueros".

La baja temperatura no intimidó a los fanáticos del turf, que formaron la muy numerosa concurrencia ayer tarde congregada en Oriental Park para presenciar siete interesantes eventos, de cuyo número sólo tres correspondieron a los favoritos, My Boy, Evening Star y Buddie Kean, fracasando los otros cuatro "choices" Huttontrope, Chiw Chow, June Day y The Dictator. Este dió la nota cómica cuando al finalizar su carrera, y una vez ya pasada la meta a cus de un resbalón se deslizó pesdamente en la pista, arrastrando consigo una ola de fango y lanzando a su jockey el veterano Collins, sin que afortunadamente uno u otro sufrieran lesiones. The Dictator quedó postrado e inerte en la pista por varios minutos, aparentemente lesionado, pero una vez que fué ayudado se le vió desenterrar su remo derecho delantero e incorporarse sin acusar lesión alguna.

El gran pencólogo de Cliging Vine pudo anotarse el primer triunfo de la tarde hípica; pero ello se debió mayormente al tacto superior desplegado por Mc Cann contra la ineptitud demostrada por Woodstock que piloteaba a Allumer Starlight metiendo a éste por el trecho del raid interior en todo el recorrido de la recta final donde el piso era más desventajoso. Sunborn descendió al tercer lugar después de lucir bien en los tres primeros tramos. Kellum no pudo lograr buen puesto con el favorito Huttontrope.

Collins tuvo que perseverar sin desmayo sobre Mad Boy para lograr su apretado éxito contra Pony Express, muy amenazante al final, y seguido éste por Searchlight III en el segundo turno del programa.

El hecho de llevar a bordo al jockey Alonso impidió a muchos jugar el chance de Hughie, ya listo para su esfuerzo triunfal de ayer tarde en el tercer episodio, partiendo al frente y sin mayor esfuerzo se sostuvo seguido en la meta por Guptotn y Anticipation, en el tercer turno del programa que lo cotizó 7 a 1 en books, con mejor pago en la Mutua.

Después de un prolongado descanso salió con grandes deseos de correr, y en superiores condiciones, Jagger de seis a uno en la cuarta, sobre el que Holbert se limitó a pasear, para aventajar por más de cuatro largos a Lord Vargrave, con el show para el gran favorito June Day.

Fear también muy descansado, y en buenas condiciones para su esfuerzo de ayer tarde, salió a robar la quinta, marchando con holgado margen en todo el recorrido para ganar la meta con más de cuatro largos delante d eCorenne, seguido éste por Bridget O'Grady en show. El favorito de ésta The Dictator después de hacer el papelazo previsto de antemano, se deslizó pesadamente al final de la carrera lanzando a su jockey Collins, sin que uno u otro sufrieran lesiones; aunque The Dictator se postró en el piso fangoso por breves minutis, dando la impresión de haber sufrido alguna fractura.

Evening Star alcanzó otro cómodo éxito en la sextat, seguido por Chow y Ambulance, que parece suscrito al tercer puesto.

Buddie Kean, magnífico ejemplar de los tracks Metropolitanos hace varios años, pero actualmente un tareco desvencijado, partió al frente de sus adversarios de la séptima con risible margen, que sostuvo en todo el recorrido a milla y 70 yardas, para aventajar por cuatro largos a Attractive, que a su vez con anchura superó al tercero May Laddie.

El jockey A. Collins, que sufrió caida al ser lanzado por The Dictator al final de la quinta, había sido suspendido tres días por los Stewards a raiz de su éxito sobre My Boy, por bloquear a Pony Express en la segunda.

The Dictator, que por poco tiene que pasar a mejor vida por su percance después de finalizar en la quinta, corrió ayer tarde siendo ya propiedad del servicio de Remonta del Ejército de los Estados Unidos, adquirido hace dos días de E. B. Ogden, y antes de su prueba de ayer los Jueces habían determinado cancelar su salida de hoy domingo, para que fué oportunamente inscripto ayer, como desautorizando a Ogden por la persistencia con que ha hecho correr a ese ejemplar. The Dictator cayó ayer tarde por cansancio, y exceso de carreras un día tras otro.

Jagger le ganador de la cuarta al buen precio de seis a uno, fué el instrumento para un fuerte golpe de estado que se consumó por cable en la vecina República de Norte América.

El jockey H. White fué suspendido seis días, con excepción de las montas que tenga su capataz exclusivamente, por sus bravas a bordo de Ponce en el primer turno. P. Cogan tres días de suspensión, también con excepción de las montas que sean propiedad de su capataz, por idéntica falta a bordo de Solomons Favor el viérnes.

El jockey M. Skyrm alcanzó gran éxito en su primera monta ayer tarde recién llegado de los Estados Unidos, hacia donde apresuradamente emprendió viaje por la grave enfermedad que aquejaba a su señora madre, y que se resolvió de manera feliz. Sobre Fear salió a un cómodo paseo triunfal, sin que se viera amenazado en ningún tramo del recorrido, y para colmo de dicha el favorito de Queque The Dictator dió una exhibición de su habilidad en el deslizamiento sobre el fango, pasándose del home para enterrar su remo en el fango

El Five de los Maristas obtiene su 7a. victoria

En la noche del pasado jueves se efectuó en el floor del Club 13, de la Víbora, un interesante match de basket ball entre el five de esa institución y el Colegio Maristas, saliendo triunfantes estos últimos con score de 38 por 11, por lo que se anotaron su séptima victoria consecutiva.

Rojo y Montejo, los dos forwards del team Maristas, acompañados del center Quintanal, llevaron la mayor parte de las anotaciones del team, anotándose entre los tres quince hermosas canastas. Villanueva, del Club 13, fué el mejor de su equipo.

Véase el score:

MARISTAS

	Fig.	Fog.	F.C.
Rojo, F..	6	0	0
Montejo, F..	4	0	0
Quintanal, C.. ...	5	1	2
Arango, G..	3	1	0
Geli, G..	3	1	0
Arechaederra, G. .	0	0	0
Caña, G..	0	0	0
	18	2	3

CLUB 13

	Fig.	Fog.	F.C.
Rodríguez, F.. ...	0	0	0
Gener, F..	1	0	0
Valdés, C..	0	0	1
Cairo, G..	0	0	1
Villanueva, G.. ..	2	0	1
Vivas, G..	0	2	0
Hernández, G.. ..	1	1	0
	4	3	3

Score final:

Maristas.. 38
Club 13.. 11

Referee: H. Rodríguez.
Line Man: E. Evias.
Time Keeper: Gordon.

SPORTFOLIO

¿Quiénes son los players novatos de las grandes Ligas que han costado más dinero en esta temporada?

¿Cuál ha sido el mayor pago que ha hecho un club por un jugador de las Ligas Menores?

¿Dónde se encuentra trabajando en la actualidad Ernie Johnson el votcrano infielder de los Yankees?

¿Quién es el actual champion de tennis del mundo? ¿Quién es mejor, Vincent, Richard o Little Johnson? ¿Jean Borothra o René La Coste?

¿Quién es el champion amateur de Billar del mundo en carambolas al cuadro 18.2?

¿Cuál de las Ligas de basket ball del Norte es más fuerte, la del Este o la del Oeste?

¿Volverán a enfrentarse Mlle. Lenglen y Miss. Helen Wills? ¿Quién es más potente Miss. Wills o Miss. Ryan?

¿Dónde está verificando su entrenamiento el Chicago Cubs? ¿Cuántos catchers cuenta el team para la próxima temporada?

¿Dónde se encuentra en la actualidad el catcher George Bischoff, que estuvo en la Habana hace tiempo? Y aquel famoso Mc Avoy, que no pisó primera después de batear un home run?

¿Quiénes están considerados como los mejores patines de skis del mundo?

RESPUESTAS A LAS PREGUNTAS DE AYER

George Carpentier, el célebre boxer francés, mide: 5.9 pies de estatura; pesa 193 libras. Las otras medidas generales se publicarán mañana.

Fred Fulton, que está por Méjico en la actualidad, está reconocido como el boxer más palero de los Estados Unidos. Ya no lo dejan pelear con nadie.

El club Fortuna marcha a la cabeza del campeonato de Boxeo amateur. No se sabe fijamente si la Unión Atlética va a suprimir este deporte de su calendario, pero todo parece indicar que esa es la intención.

José Méndez, nuestro veterano lanzador, es el manager del club Kansas City, de la Liga de Color del Oeste Warfield y Thomas juegan con el Hilldalle, mientras que Marcell lo hace del Bacharats.

Sammy Grey, Lefty Groves, Eddie Rommel, Buck Harris, Fred Heimach, y Bob Baurtgarner eran los pitchers del Fladelfia americano en la pasada temporada. Eddie Rommell era la estrella del team.

Alex Ferguson, el veterano pitcher de la bola tirabuzón, sigue siendo miembro del Washington de la Liga Americana, pero todavía no ha firmado su contrato de 1926.

Stanley Harris, el manager del Washington, cuenta con los siguientes outfielders para la próxima temporada: Sam Rice, Gosse Goslin, Johnny Tobin, Joe Harris, Earl McNeely, y Maurice Archdeacon.

Al Tyson que a pesar de tener 32 años de edad todavía no ha jugado en las Ligas Mayores, perteneció a los Coroneles de Louisville de la Ass. Americana antes de ingresar en las filas de los Gigantes.

René La Coste, es mucho más joven que Jean Borothra. Este último ha ganado muchos más torneos que el primero, que es todavía muy joven en el sport del tennis.

El five del Passaic High School no aparece entre los clubs que están compitiendo en las Ligas de basket ball en el Norte. Sin embargo, dudamos de que no hayan presentado este año team de basket ball.

TOPICOS FUTBOLISTICOS

(A CARGO DE "PETER")

ARRUZA

El gran vasco que jugará en el centro delantero de la Selección Roja, perteneciente al Fortuna. "Cachalote" Pardo está contentísimo desde que este equipier está dando prueba del cartel que él nos había anunciado.

AVELINO

El titular, de la Juventud Asturiana que figura en la línea de ataque de la Selección Roja que jugará esta tarde con el Galicia Sporting Club, de New York. Avelino ocupará su puesto en el interior izquierda.

El programa para esta tarde es el siguiente:

A las doce y media, los reservas del Vigo y del Real Club Iberia, arbitrando José Pagés.

A las dos de la tarde, Cataluña y Centro Gallego, actuando de réferee Daniel Cabrera, asesorado por los linesmen Lichenstein y Kreyler.

A las tres y cuarto, Galicia Sporting Club y Selección Roja. Actuará de árbitro Ferré-Elías y correrán por las líneas de toque Mr. Hollywood y Félix de Castro.

A las cinco de la tarde, Santander y Jovellanos, actuando de réferee José Sobrino.

He aquí los probables "line-ups" para el match de la emoción:

Selección Roja:
Ricardo Mas, keeper.
Constantino García y Alfonso Diez, backs.
Antonio Fernández, Jesús Rodríguez y Emilio Díaz, half-backs.
Santos Nosti Polón, Arcadio Díaz, Pedro Arruza, Avelino Suárez y Emilio Pazos, forwards.
Referee: (?)

Galicia Sporting Club:
David Forsyth, portero.
William Gallagher y Leonard Mc Namara, defensas.
Agustín Galiño, James Murphy y Germán Rodríguez, medios.
William Findlay, José Manuel Vega, Francisco González y Mena.

Como habrá notado el lector no jugará de centro delantero McChesnie, quien parece está indispuesto.

Tampoco sabemos quién será el réferee que ha de actuar, pues el presidente del Galicia no está conforme con la designación de la persona indicada por la Federación, habiéndoselo así comunicado al presidente de dicho organismo.

Como la defensa es permitida, publico a continuación la siguiente carta:

"Habana, 27 de febrero de 1926.

Señor Peter, redactor deportivo del DIARIO DE LA MARINA.—Ciudad.

Muy estimado señor mío: En la popular sección sportiva del interesante y solicitado periódico donde usted labora, leí con sorpresa la noticia del acuerdo tomado por la "Federación Occidental de Foot-Ball Assn." con respecto a la descalificación del portero del equipo perteneciente a mi club, Carlos Moro Sotura. Y digo con sorpresa, cuando debiera haber dicho con asombro, dada la índole del caso tan mal resuelto por la Federación en su junta del pasado jueves.

Usted, señor Peter, conocedor de las flaquezas y artimañas que presenciar solemos en el medio sportivo de la Habana, habrá meditado, sin duda, y habrá concluído por comentar desfavorablemente la actitud poco gallarda del Comité Federativo, descalificando al jugador Carlos Moro Sotura sin causa a la vista que pueda justificarse.

¿El portero de mi equipo faltó a alguien durante el tiempo que estuvo en su lugar como balompedista? ¿Desobedeció alguna orden? ¿Originó, durante la celebración del partido, algún disturbio? ¿Fué causa directa de algún incidente desairado en plena lucha? ¿Infringió alguna ley?

Si el señor García Durán, tesorero de la precitada Federación, es amigo de sostener discusiones de diverso cariz con el señor Moro Sotura, y cuando éste no se halla investido de ninguna personalidad colectiva, ¿por qué descalificarlo por la razón de la sinrazón que sustenta el señor García Durán?

Triste es reconocer la poca o ninguna fortuna del Comité Federativo en el proceso de referencia, por dar el **visto bueno** a quien, por haber discutido con el portero de mi equipo, merecía, ya que según los componentes del susodicho Comité lo mereció el señor Moro Sotura, ser descalificado como Tesorero de la institución deportiva enunciada.

Porque, estimado señor Peter, yo he pertenecido al Comité Federativo que tenemos en litigio, y por haber pertenecido a él, veo, asombrado y apenado, su manera errónea y arbitraria de impartir justicia.

¿No cree usted que la personalidad deportiva es una cosa, y que todo aquello que se haga en el pleno goce de sus derechos de ciudadano no van a ser castigados por quienes sólo están con autorización de ver cuanto se relacione con el foot-ball, y nada más que con el foot-ball?

Creo que la Federación no es la llamada a solucionar este asunto, que ha podido perjudicar grandemente los intereses de mi Club. Y como no es la llamada a solucionarlo, nada más honrado, moral y decoroso que revocar la descalificación absurda que motiva esta carta.

Aprovecho la oportunidad, señor Cronista, para ofrecerme suyo afectísimo y seguro servidor.

Enrique Nava."

Resultado de los matchs de basket ball efectuados en el Norte

NUEVA YORK, febrero de 1926. (S. E.) El resultado de los matches de basket ball efectuados ayer en las distintas ligas intercolegiales de los Estados Unidos, fué el siguiente:

Yale Fresh 32, Rxobury School 17.
Columbia Grammar 33, Newman 2.
C. C. N. Y. Fresh 18, Boys, H. S. 14.
Pennsylvania 23, Swarthmore 15.
Springfield 23, Vermont 32.
Crescent A. C. 44, Georgetown 43.
Michigan 22, Wisconsin 13.

SERIE CO-CRIOLLA

UNIVERSIDAD-FORTUNA

ESTADO DE LA SERIE

	G.	P.	Ave.
Fortuna..	2	9	1000
Universidad..	0	2	000

BATTING DE LOS CLUBS

	V.	C.	H.	Ave.
Fortuna..	66	16	15	227
Universidad.	57	9	12	211

FIELDING AVERAGE

	O.	A.	E.	Ave.
Fortuna..	54	37	5	945
Universidad..	51	23	6	925

BATTING INDIVIDUAL

	V.	C.	H.	Ave.
M. Córdoba (U). . . .	4	1	3	750
S. Ruiz, (F).	8	4	3	375
Gutiérrez, (F).	6	3	2	333
A. González (U). . . .	6	2	2	333
Fernández, (F).	6	1	2	333
R. Inclán, (U).	6	1	2	333
Dorticós, (U).	3	0	1	333
F. Córdoba, (U) . . .	3	0	1	333
Arredondo (F).	8	2	2	250
Echarri (F).	8	2	2	250
Varas (U).	4	1	1	240
Espinosa, (U).	4	1	1	240
Prieto, (F).	9	2	2	222
Ortiz (U)	6	1	1	167
Puig (F)	7	0	0	167
Peña, (F).	8	1	1	125

Comentarios Futbolísticos

(Por JUEZ DE LINEA)

—El honor futbolista tropical fué salvado por nuestros campeones, los aguerridos equipiers del Fortuna.

Claro.

Después del primer encuentro donde la "coquetona" suerte actuó como "golpe" salvador, y la derrota del grupo Blanco, nuestra valía había sufrido un descenso considerable.

Y el 2x0 conseguido por el Fortuna nos coloca en condiciones de "tutearnos" con la semi-selección del Galicia S. C.

El encuentro, fué una segunda "edición" del primer partido Galicia-Fortuna.

Nuestro juego se impuso en Almendares, y con ventajoso ofensiva y defensiva, el triunfo del football tropical tenía que llegar.

Innegablemente.

Los fortunistas en el encuentro "revancha" jugaron así:
Enrique, bien.
Carlos-Conrado, enormes.
Lluhí-Norberto, regular.
Weiss, incomparable.
Borrazas II, el mejor.
Katzer, como siempre.
Arruza, como un "toro".
Y, Mosquera en una de "sus" tardes de holgazanería.

El quinteto de forwards maleconianos fué conducido por Macho Madrigal.

Y estuvo bien.

Claro que sí.

Su codicia, sus enérgicos shoots, su "condución", y sus ataques al keeper contrario, lo colocan como un forward "macho"...Madrigal.

Y, de cuidado.

El primer goal, fué "fabricado" por Borrazas II, Madrigal marcó el último.

Estos dos jugadores llevaban las camisetas de Avilesu y Cosme, respectivamente.

Y no se puede negar que ambos tantos fueron una "colada" como el fortunista "pirata", y cablegráfico estilo Cosme.

Y si Enr quito decide que el verdugo del penalty fuera Madrigal, el tanto era seguro.

Llevaba la camiseta del "maestro" en estos castigos.

Y, era bastante.

Mateavich, nos "disparó" un arbitraje de "colegio".

Esperamos, de los que se titulan "ases" hayan tomado buena nota.

Felicitamos a Mateawich y al mismo tiempo le deseamos mucho éxito en su nueva empresa como "luchador".

El público se portó magníficamente con nuestros campeones.

Bueno.

Vamos ganando mucho.

Y nos felicitamos.

El Hispano fué "apaleado" despiadadamente por los volchevikes" rojos.

Tres por cero.

Y no respetaron ni la "vejez" de Bernardino haciéndolo rodar por el suelo.

Caudasu es así.

Polon, nos está resultando la estrella de los artilleros "rojos".

Si esta tarde no logran "amarrarlo" bien, va a formar una catástrofe en el "bohío" gallego.

Perico Arruza, foot-baller fortunista y secretario de Pardo "Cachalote" saldrá esta tarde "disfrazado" de diablo rojo.

Arruza en sus dos últimas salidas demostró todo lo que nos hablaron del Arruza "arenero".

Conducirá los forwards del grupo que tan acertadamente capitanea Diez.

Maximino Fernández, administrador de "Deportes", fotógrafo profesional y vendedor de "postalitas" al detall nos invita para sorteo de un corte de traje de los almacenes "El Dandy" entre los suscriptores de "su" revista.

Esta "fiestecita" será esta noche en el C. D. Hispano-América.

Puede ir todo el que quiera. Habrá laguer, no habrá "chivo". Eduardo y Paco Pérez no entran en la "Bolsa".

Y así mismo nos invita Cándido Villegas para un baile de "máscaras" en su residencia particular, con motivo de su cumpleaños.

Que son los 56.

Y le agradezco la invitación.

Y, felicidades.

En Almendares Park, se jugará hoy el último encuentro internacional.

Galicia-Grupo Rojo.

Un gran partido.

Y al descorrerse las cortinas jugarán Centro Gallego-Cataluña.

LOS PLAYERS NOVATOS SE BATIRAN COMO FIERAS PARA TUMBAR A LOS VETERANOS

En la actualidad hay más de 300 muchachos que esperan conquistar un puesto regular de las mayores.—La intranquilidad de los veteranos ha pasado

New York, febrero 25 de 1926.—(Especial para el DIARIO DE LA MARINA por SAM PETERS).

Más de 300 jóvenes llenos de ambición se encuentran en la actualidad en los campos baseboleros de la Florida dispuestos a batirse valientemente por conseguir un puesto, aunque sea de suplente o utility en las diez y seis novenas que forman las ligas mayores. Muchos de ellos reunen las cnodiciones necesarias y dentro de poco tiempo los veremos convertidos en las estrellas de los distintos equipos baseboleros de las ligas americana y nacional, pero también un buen grupo de ellos, saldrá del campo de trainning desilusionados y pensando que Ty Cobb o Dazzy Vance tuvieron mucha más suerte que ellos mientras fueron novatos.

Entre el grupo de los novatos conocidos que han invadido el Sur, que parecen destinados a ocasionar distintos cambios en los diferentes teams de las mayores, tenemos a: Al Tyson, outfielder de los Gigantes; Tony Lazerri, short stop de los Yankees; Johnny Buttler, que encierra una gran esperanza para los Dodgers; Flowers, de los Cardenales; Emmert, de los Reds; Ballou, de los Browns y Rhyne y Wener de los Piratas. Todos estos muchachos han llevado un solo pensamiento al campo de entrenamiento: El convertirse en los Cobb, Wagner, Speaker, Honrsby y Ruth de la próxima temporada.

Los veteranos, por su parte, pueden respirar ahora más fácilmente que antes, y es que su período de intranquilidad ha pasado ya. Es en el invierno cuando la mayoría de estos "old-timers" sienten que sus puestos pueden ser reemplazados por algunos novatos de fama o también creen ver en cualquier cambio su paso a las ligas menores.

Pasado el período de cambios y releases del invierno, estos veteranos se sientan a pedir espléndidos sueldos en la primera, reportan tarde al campo de trainning y después juegan regularmente en la temporada. Lo suficientemente bien para impedir que algún novato salga del banco y les de en el suelo.

El pasado invierno, pues que ya estamos entrando en la Primavera, se registraron muchos envíos de players a las ligas menores. Rube Marquard, que una vez ganó 19 juegos consecutivos para los Gigantes, ha sido nombrado el presidente del club Providence de la liga del Este. Hank Gowdy, héroe de la serie mundial de 1914, descansa también en las menores como manager de un club. Harry Hooper, que conjuntamente con Tris Speaker y Lewis, formó el mejor trío de outfielders de todos los tiempos, ha sido libertado incondicionalmente por los White Sox, en tanto McNally libertado a un club cualquiera de la Ass. Americana.

Joe Oecheger, otro veterano, y Wilbur Hubbell, que pitchearon en la última temporada para el Filadelfia y que fueron también miembros de los Dodgers de Brooklyn, usarán uniformes de las ligas menores. Lou Fonseca y Jimmy Caveney, que jugaron junto en la Costa del Pacífico hace dos temporadas y después pasaron a la liga nacional, han vuelto nuevamente a la Costa, enviados por el Filadelfia y los Reds de Cincinnati respectivamente, Cotton Tierney, Horace Ford, Ernie Johnson y Dave Danforth han sido enviados a la Ass. Americana y por último Everett Scott, Bobby Veach y Alan Russell han sido libertados incondicionalmente.

Todos fueron estrellas en sus tiempos y se creyeron omnipotentes en sus puestos, pero han caído víctimas de su veteranidad. Algunos podrán volver... pero la mayoría no lo harán.

RESULTADO DE LAS CARRERAS DE AYER

PRIMERA CARRERA. 5 1|2 Furlones. Para ejemplares de 4 años y más. Reclamable. Premio $600.

Caballos	Peso	Jockey	1o	2o	3o
Clinging Vine	103	G. McCann	$12.00	$ 6.40	$ 4.60
Allumeurs Starlight..	105	Woodstock		8.40	4.00
Sunborn..	103	D. Holbert			4.20

Tiempo: 1.16 2|5. Ganador, yegua de 6 años, hija de Bard of Hope-Running Vine, propiedad de Mrs. H. J. Kennedy.
También corrieron: Huttontrope, Tar Exempt, Sacajawea y Chandelier.

SEGUNDA CARRERA. 5 1-2 Furlones. Para ejemplares de 4 años y más. Reclamable. Premio $600.

Caballos	Peso	Jockey	1o	2o	3o
My Boy	112	A. Collins	$10.60	$ 5.60	$ 4.00
Pony Express	112	Thrailkill		10.80	7.20
Searlight III.	107	C. Fardue			9.20

Tiempo: 1.16 1-5. Ganador, caballo de 5 años, hijo de Thrush-Maca, propiedad de S. S. Friedlein.
También corrieron: Bab, Anna M. Dougherty, Ouch, Confederacy y Easter Light.

TERCERA CARRERA. 5 1|2 Furlones. Para ejemplares de 4 años y más. Reclamable. Premio $600.

Caballos	Peso	Jockey	1o	2o	3o
Hughie..	112	A. Alonso	$25.60	$11.20	$ 6.00
Gupton..	112	Gutiérrez		4.80	3.00
Anticipation.	107	J. Paz			3.40

Tiempo: 1.17. Ganador, jaca de 7 años, hija de Vandergrift-Caller Ou, propiedad de F. R. Warwick.
También corrieron: John Jr., Chow Chow y Silver Kink.

CUARTA CARRERA. Seis Furlones. Para ejemplares de 3 años y más. Reclamable. Premio $700.

Caballos	Peso	Jockey	1o	2o	3o
Jagger	103	D. Holber	$31.60	$10.40	$ 5.00
Lord Vargrave..	107	H. White		7.60	3.60
June Day	107	O. Pernia			2.60

Tiempo: 1.21 2-5. Ganador jaca de 3 años, hija de Lovetie-Jade, propiedad de A. B. Josep.
También corrieron: Lirea, Lily D., Occidenta y Clean.

QUINTA CARRERA. 5 1-2 Furlones. Para ejemplares de 3 años y más. Reclamable. Premio $700.

Caballos	Peso	Jockey	1o	2o	3o
Fear..	102	M. Skyrm	$12.20	$ 6.60	$ 4.20
Corenne	103	D. Holbert		5.40	3.80
Bridget O Grady	103	G. CcCann			4.60

Tiempo: 1.16. Ganador, yegua de 5 años, hija de Transvaal-Ilaria, propiedad de J. P. Musgrave.
También corrieron: St. Paul, Miss Leighton, Hello Pardner, Eve Fox y The Dictador.

SEXTA CARRERA. 5 1-2 Furlones. Para ejemplares de 3 años y más. Reclamable. Premio $700.

Caballos	Peso	Jockey	1o	2o	3o
Evening Star.	107	H. White	$ 6.20	$ 4.00	$ 3.40
Chow..	112	Clemens		5.60	5.60
Ambulance..	103	G. McCann			3.40

Tiempo: 1.15 2-5. Ganador, jaca de 6 años, hija de Hillhampton-Vesper Hour, propiedad de B. C. Keller.
También corrieron: Hutchison, C. J. Craigmile, Country Life y Hillman C.

SEPTIMA CARRERA. Milla y 70 Ys. Para ejemplares de 3 años q más. Reclamable. Premio $700.

Cabalos	Peso	Jockey	1o	2o	3o
Buddie Kean	107	G. Morton	$ 6.80	$ 4.40	$ 3.20
Attractive	103	G. McCann		3.80	3.20
My Laddie	107	H. White			4.00

Tiempo. 1.57 3-5. Ganador, jaca de 8 años, hija de Golden Maxim-Eevlyn Doris, propiedad de C. W. Salter.
También corrieron New Rival, Toy Along, Suzuki, Brush Boy y Gordon Shaw.

El Modelo "Roman"

ESTE nuevo modelo Valet AutoStrop "ROMAN" ha sido ideado para satisfacer al cliente más exigente. Consiste de una navaja plateada, asentador de cuero, caja de metal plateada para el asentador, 10 hojas, y cajita de metal plateada para las hojas de repuesto. El estuche es plano, de metal bien pulido, con forro de seda y terciopelo color púrpura. Es un regalo mágnifico para caballero.

Representantes:
Celestino Fernandez é Hijos, Lus 63-65, Habana

Navaja de Seguridad

Valet Auto-Strop

La única que se afila, asienta y limpia sin sacar la hoja

EL MEJOR ESPECTACULO SPORTIVO DE HOY DOMINGO

ESTA EN

CAMPOAMOR

Santos y Artigas presentan durante todo el día y la noche, en distintas tandas la gran película

— EL —

NOVATO

DE HAROLD LLOYD

donde se ve a Harold Lloyd, en un gran juego de foot ball, tacleando y bloqueando mucho mejor que Harold Grange, y rompiendo la línea en el back field y llegando al goal con todo el team contrario sobre sus espaldas.

Cheer up!... por Harold Lloyd.
Hoy domingo en Campoamor.
Oportunidad de ver el juego entre el Yale y Howard.
Maravilloso y cómico espectáculo.

23341 — 1d 28

¡COMEZÓN!

Mitigue la comezón en su niño aplicándole frecuentemente el

Polvo de Johnson para Niños

M-4339

Es el número del teléfono de la Sección de Sport del DIARIO DE LA MARINA

DE AJEDREZ

Por EVELIO BERMUDEZ

FESTIVAL DE HASTINGS

El último torneo celebrado en Inglaterra, en el St. Leonardo Chess Club, fué inaugurado en el Town Hall por el Hon. Alcalde Alderman W. J. Fellows.

Varios fueron los torneos de este festival, contendiendo en el "Premier Tournament" cinco jugadores ingleses: F. D. Yates, R. P. Michell, V. L. Wahltuch, E. G. Sergeant y G. M. Norman, quienes midieron sus fuerzas con cinco jugadores del continente europeo: A. Alechin, doctor M. Vidmar, D. Janowski, E. Colle y doctor A. Seitz.

Triunfaron en dicha competencia, Alechin y doctor Vidmar con 8½ puntos ganados de un total de 9. El segundo lugar lo dividieron Michell y doctor Seitz con 5 de 9. Les siguieron Colle y Yates con 4, Janowski con 3, Norman y Wahltuch con 2½ cada uno, correspondiéndole a Sergeant el clásico "consolation".

Muy buenas partidas fueron jugadas en este simpático torneo, mereciendo especial atención e interés las celebradas por Alechin contra Michell, Colle y doctor Seitz, y las del doctor Vidmar frente a Yates y Michell en donde desarrolló profundas combinaciones.

En este festival se jugaron, además, el "Major Tournament" que fué ganado por Mr. A. Teller.

R. E. Lean y P. C. Litlejohn triunfaron en el "Major Reserves Tournament". Capt. A. E. Dickinson ganó el "First-Class Tournament A", y en el de la clase "B" dividieron los honores de la victoria los señores I. H. Wechsler y W. A. Winser.

C. H. Taylor y W. G. Watson triunfaron en el "First Class Reserves Tournament", correspondiendo a Mr. A. T. Hart el primer premio del "Socond Class Tournament A". En la categoría "C" de este último vencieron H. H. Elliot y A. Mortlock.

En el "Third Class Tounament A y B", vencieron H. J. Salter y H. W. Collins respectivamente.

A continuación damos a conocer algunos de los juegos efectuados en el "Premier Tournament"

APERTURA PD

Dr. Vidmar Blancas	A. Alechin Negras
1.—P4D	CR3A
2.—P4AD	P3R
3.—CD3A	A5C
4.—D2A	

D3C en esta posición parece mejor. Si en réplica el negro jugara P4A entonces se cambian los peones.

4.—......	P4A
5.—P3R	C3A
6.—C3A	00
7.—P3TD	

A3D preparando el enroque hubiera sido mejor.

7.—....	AxC, ch
8.—DxA	PxP
9.—PxP	P4D
10.—A5C	PxP
11.—AxP	C5R
12.—AxD	CxD

Este rápido y temprano cambio de damas conduce a una simple posición de tablas inevitables.

13.—A4T	C4D

Si C5T entonces A5CD y el negro no hubiera podido jugar CxPC a causa de T1CD...

14.—00	P3CD
15.—TD1A	A3C
16.—AxC	PxA
17.—P4CD	TD1A

Tablas.

APERTURA PD

Alechin Blancas	Michell Negras
1.—P4D	P4D
2.—P4AD	P3R
3.—CD3A	CR3A
4.—A5C	A2R
5.—P3R	CD2D
6.—C3A	00
7.—T1A	P3A
8.—A3D	

Este movimiento es considerado ahora superior a D2A.

8.—....	PxP
9.—AxP	C4D
10.—AxA	DxA
11.—C4R	

Esta posición es exactamente igual a una de Alechin con el doctor Treybal en el noveno round del Torneo de Baden—Baden.

11.—....	T1D

Pero aquí Treybal jugó C (2D) 3A y después 12: C3C, D5C, ch; 13 D2D, DxD ch; 14: RxD. El blanco tenía alguna ventaja de posición; en cambio las negras un juego engrampado y con un A muy difícil de desarrollar.

12.—00	C1A
13.—D2R	A2D
14.—C5A	A1R
15.—P4R	

Un movimiento muy enérgico.

15.—....	C5A
16.—D3R	C5A 3C
17.—P5R	

Preparatoria para colocar el caballo en 6D.

17.—....	TD1C
18.—C4R	C2D
19.—C6D	P3A

Mejor chance hubiera dado C3C, pero de todos modos el juego está comprometido.

20.—C5A	D5C
21.—PxP	CxP

Si PxP entonces DxP, ch, y mate en dos jugadas.

22.—C5C	C1A
23.—P3TD	DxPC
24.—CxPR	CxC
25.—DxC, ch.	R1T
26.—D7R	Se rinde.

APERTURA PD

Norman Blancas	Dr. Vidmar Negras
1.—P4D	C3AR
2.—P4AD	P3CR
3.—CD3A	A2C
4.—C3A	

Mas enérgico hubiera sido P4R y si P3D entonces P4D.

4.—....	00
5.—P4R	P3D
6.—A3D.	

Mejor sería A2R seguido si A5C por A3R.

6.—....	A5C
7.—P3TR	AxC
8.—DxA	

El blanco tiene un punto débil en 4D; lo que se hubiera evitado con A2R en vez de A3D.

8.—....	C3A

En un juego del primer round del Torneo de New York en 1924 entre Marshall y Reti, este último jugó aquí CR2D continundo: 9: A3R, P4AD; 10: P5D, C4R; 11: D2R, CxA, ch; 12: DxC, C2D; 13: 00, D4T; etc.

9.—A3R	C2D
10.—C2R	

Un error que pierde. La jugada era P5D

10.—....	CR4R
11.—PxC	CxP
12.—D3C	CxA, ch
13.—R1A	P4AD
14.—P4TR	

El blanco tiene perdido un peón y la posición. En estas condiciones se lanza a un ataque desesperado.

14.—....	D2D
15.—P5T	D3R
16.—T4T	DxPA
17.—PxP	PAxP
18.—D3T	CxPA
19.—AxC	A5D
20.—Se rinde.	

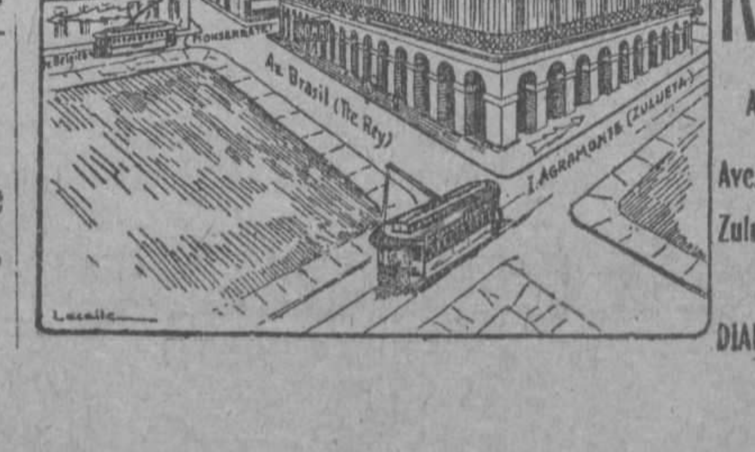

Por todos los caminos se va a

ROMA

A Roma por todo Ave. del Brasil entre Zulueta y Monserrate Frente al DIARIO DE LA MARINA

M.E.C.D. 2016

SOCIEDADES ESPAÑOLAS

LA PRIMERA PIEDRA DEL PALACIO ASTURIANO

Ayer tarde tuvo lugar en las obras del Centro Asturiano, una ceremonia solemne; la colocación de la piedra traída de las canteras del Angseva, en las montañas de Covadonga, en el lugar que ha de ocupar en el edificio social.

Concurrieron los miembros de la Directiva, presididos por el Sr. Manuel Muñiz, el Secretario Sr. Enrique Cima, los arquitectos Sres. Busto, Gómez Salas, los representantes de la casa constructora, Mr. Merry, el ingeniero Sr. Sabí, y otras personalidades.

Las obras van muy adelantadas. Terminada la cubierta de concreto de la planta baja, colocada gran parte de la estructura de hierro de la segunda planta, se ha comenzado a colocar la cantería.

Los concurrentes pudieron apreciar la actividad que han impreso a las obras los constructores, la solidez de estas y excelencia de los materiales.

Asistieron al acto muchos asociados y distintas personas invitadas, las que salieron muy complacidas de la visita a las obras del gran Palacio del Centro Asturiano.

COMO CONTESTA EL SR. MIJARES AL "NUEVO HERALDO DE PUERTO PADRE

Habañana, febrero 2 de 1926.

Señor Lucas Sainz Bolívar.
Puerto Padre, Oriente.

Muy distinguido señor: El señor Emiliano Alvarez, Presidente de la Delegación del Central Delicias, ha tenido la delicadeza de remitirme un artículo publicado por usted en el periódico "Nuevo Heraldo" de esa ciudad, en el que ha consagrado a nuestra Asociación muy efusivos y calurosos tributos de su devoción personal, hacia los progresos de la evolución de esta institución, y al recoger de su estimulante artículo los conceptos que tanto nos favorecen, no he querido abandonar el interés que Vd. ha sabido imprimir a la fecunda propaganda que tan brillantemente pone en acción en las columnas del acreditado vocero de esa localidad "Nuevo Heraldo", vehículo donde se recogen las palpitaciones de la opinión y se difunden las ideas que dan fe de los progresos colectivos.

La fuente de donde emana la corriente de la civilización de los pueblos es a no dudarlo el periódico, y los hombres que en esos periódicos saben inspirar el curso de la voluntad para servicio de la propia civilización, se hacen acreedores al aplauso de los demás hombres, y es así como puede cundir la emulación por todo lo que es digno de la imitación en las comunidades humanas.

La empresa acometida por los hombres que fundaron nuestra Asociación, es de aquellas que despiertan en la mente de los observadores un interés de suprema notoriedad; no podía ser de otro modo que durante cuarenta y cinco años se haya perpetuado la obra levantada por los que a manera de cariátides pusieron sobre sus hombros el peso enorme de este monumento que con su grandeza desafía a los cielos, y es exponente en esta República de prodigiosa fe en los destinos de la cultura social, santificada con la abnegación de los miles de individuos que han sabido sostener y honrar a través del tiempo.

Vd. ha sabido comprender la significación del sacrificio, y contribuye en la región oriental a la labor que es menester para la continuación de los empeños que han de elevar aún más si cabe, el volumen de la obra levantada, y procurando pagar esos poderosos estímulos de la voluntad con que ha brindado su valioso concurso para la extensión de nuestras iniciativas en la ciudad de Pto. Padre y los lugares hasta donde alcance su radio de acción, no puedo menos de felicitar a Vd. y agradecerle su cooperación expresiva, y aprovecho esta oportunidad para ofrecerle el testimonio de mi consideración más distinguida, y quedo de Vd. personal y socialmente muy affmo.,

J. Mijares

Presidente de la Sección de Propaganda.

LA JUNTA DE LOS HIJOS DE ROUPOR

La Junta General Extraordinaria se celebrará en el local Padre Varela 217, bajos, a las 7.30 p. m. del día 3 3de marzo, para tratar asuntos de gran interés relacionados con esta Sociedad.

Orden del día: Acta de la Junta General anterior; Aprobación de la reforma introducida en el Reglamento; Autorización al Presidente para otorgar un poder ante Notario, en nombre de la sociedad, a los efectos legales del contrato de arrendamiento de la Casa-Escuela al Ayuntamiento; Asuntos generales.

LA JUNTA DE LA COLONIA SALMANTINA

Esta Colonia celebrará Junta General Ordinaria el día 28 del actual; a las 2 y media p. m.

UNA JUNTA FRATERNAL DE LA JUVENTUD PROGRESISTA DE VILLAYON

Discursos elocuentes de adios y bienvenida. — Brillante resumen del presidente. — Los que llegan, como los que fueron, llevarán a la sociedad de triunfo en triunfo

Celebró junta directiva reglamentaria y de toma de posesión la Sociedad Juventud Progresista, a las ocho de la noche en el local que ocupa la Secretaría del Centro Asturiano.

Cerca de las nueve el señor Presidente declaró constituída la junta, acompañábanle en la mesa los vicepresidentes primero y segundo, el tesorero señor Marcelino Rodríguez y el secretario general señor Balbino Fernández.

A esta junta de directiva en la que reinaba entusiasmo extraordinario, concurrieron todos los miembros que integraban la junta de gobierno, y un gran número de asociados que llegaban al lugar donde se celebraba la junta llenos de entusiasmo, ávidos de presenciar la toma de posesión, que había de resultar un verdadero acontecimiento social.

Se trataron por orden todos los asuntos de la convocatoria, contentes en la aprobación del acta anterior y balance de tesorería que mereció la aprobación de la junta.

Acto seguido el señor presidente anuncia la toma de posesión; la junta se pone de pie como prueba de salutación a los nuevos directivos reinando en ese momento un entusiasmo extraordinario. El secretario general da lectura a la candidatura electa y queda proclamada (gran ovación), los directivos salientes ceden sus puestos a los nuevos, llevándose a efecto en ese acto el traspaso de poderes por primera vez en la vida de la Juventud Progresista, de la mitad de la Directiva, quedando constituída en la siguiente forma:

Presidente de Honor: General Gerardo Machado, ilustre Presidente de la República.

Presidente: Alfredo Fernández Méndez.

Vice presidente primero: Manuel Fernández Pérez.

Vice presidente segundo: Manuel Fernández Pérez.

Secretario contador: Balbino Fernández García.

Vicesecretario: Eugenio Fernández.

Tesorero: Servando Rodríguez Alvarez.

Vice tesorero: José Méndez Díaz.

Vocales: José Ramallo, Jesús López Fernández, Marcelino Rodríguez, Antonio Fernández Iglesias, José Rodríguez Suárez, Manuel Rodríguez Rodríguez, Manuel Pérez, Manuel González Fernández, José Fernández García, José García Gayo, Siverio Soveria Arias, Manuel Fernández Zardan, Miguel Méndez Díaz, Máximino García Gayo, Victoriano Rodríguez Siñeriz, Antonio González Fernández, Manuel García Rodríguez y José Rodríguez.

Suplentes: Jesús Méndez Díaz, Manuel Castaño Gallo, Secundino Díaz Hernández, Miguel Alonso Rosete, Victoriano Suárez Martínez, Manuel Suárez Alonso y Jesús López Fernández.

Grandes aplausos se sucedieron durante la toma de posesión, hace uso de la palabra el señor secretario enalteciendo la labor de los miembros de la Directiva que cesan y muy especialmente del tesorero señor Marcelino Rodríguez, quien ha realizado una gran labor y un enorme trabajo durante su actuación, a quien dedica un abrazo, el que hace extensivo al nuevo tesorero señor Servando Rodríguez el que cree habrá de desempeñar el cargo, con la misma eficiencia que el anterior, y a todos los miembros de la Directiva entrantes y salientes.

El señor Marcelino Rodríguez, muy emocionado, contestó agradeciendo las frases del secretario, prometiendo seguir cooperando al engrandecimiento de la sociedad, dando las gracias a todos los compañeros de la junta de gobierno, deseando éxitos a su sucesor.

Habló el señor Ramallo y dijo que este acto de toma de posesión constituía algo grande y de transcendencia para la Juventud Progresista, y dedicó un saludo efusivo a los directivos entrantes y salientes.

Habló después el nuevo tesorero, señor Servando Rodríguez agradeciendo su designación, cargo que desempeñaría con entusiasmo en beneficio del progreso social.

El señor presidente general hizo el resumen del acto, dijo que la Juventud Progresista seguiría con la cooperación de los respetables miembros que componen la junta directiva, por el camino de triunfo emprendido, da las gracias por su actuación a los directivos salientes, y saluda afectuosamente a los entrantes (grandes aplausos).

Y a una avanzada hora de la noche, entre apretones de manos y vítores se dió por terminada la junta.

PROMETE UN GRAN EXITO EL BAILE DE HOY EN EL RECREO DEL VEDADO

La fiesta bailable de esta Sociedad se efectuará el día 28 del actual de 2 a 12 p. m. en el domicilio social, Avenida de Wilson esquina a 18 en el Vedado, Terraza del Café El Carmelo.

De España Integral

Importantes acuerdos de la junta directiva. — Ingresan numerosos asociados. — Champán de honor al Cónsul de España. — Toma de posesión del Conciliario. — Nombramiento de secciones

El día 25 de febrero celebró junta ordinaria de directiva la patriótica Institución España Integral, bajo la presidencia del señor Ramón Canoura, actuando de secretario el señor Antonio Couzo y casi todos los vocales de la Junta Directiva.

Fué aprobado el Balance correspondiente al último mes.

Fueron admitidos en España Integral, durante el presente mes 131 nuevos asociados, acordando la junta enviarle un atento voto de gracias a los señores Juan Antón y Manuel Fernández por haber presentado más de 35 socios y a la señorita Eva Insúa por haber presentado 30.

Se acuerda por unanimidad celebrar el día 5 de marzo un champán de honor al nuevo Cónsul General de España en esta ciudad, señor Juan Potous, ofreciéndole sus respetos la directiva de España Integral.

Se acuerda que el día 5 por la noche tome posesión el Conciliario de la Institución P. José Vicente, que ha sido reelegido en su importante cargo durante el año 1926.

Queda nombrada la comisión de compras que la integran los señores Andrés Carreras, Issac Villarquide y José Piñeiro.

Fué discutida y aprobada una importante moción presentada por el asociado señor Luis Castro.

Se acuerda enviarle una atenta comunicación al doctor Guillermo Trujillo relacionada con su atento escrito que ofrece sus servicios profesionales a un precio sumamente módico, la mesa quedó encargada de cumplimentar esa misión.

Fueron nombrados los presidentes de las distintas secciones, quedando en esta forma:

Presidente de Beneficencia: José López Castro.

Vice presidente: Ramón Bahamonde.

Presidente de Cultura: Francisco Vega.

Vice presidente: José Piñeiro.

Presidente de propaganda: Andrés Carreras.

Vice presidente: Jesús Rodríguez.

Presidente de Fomento: José Tomé.

Vice presidente: Luciano Giro.

Presidente de la Sección de Recreo y Sport: Jesús López.

Vice presidente: Secundino Otero.

Presidente de Orden: Hermenegildo Ferraz.

Vice presidente: Manuel Lamas.

Presidente de Inmigración: José Eouza.

Vice presidente: Isaac Villarquide.

Se acuerda regalarle al cobrador la cantidad de $25 que se embarca para España el mes de marzo.

Se acuerda tomar un palco para la función de Eva Canel en el Teatro de la Comedia.

Fueron leídas distintas cartas y proposiciones después de discutirlas ampliamente y se dió por terminada la junta a las once de la noche.

LOS DE BECERRA Y SU COMARCA

Se elegirán cuatro vocales y sus suplentes

Dentro de breves días se celebrará junta general para dar cumplimiento al nuevo reglamento general, que dispone el aumento de 4 vocales y seis suplentes, que han de figurar dentro del ejecutivo de esta sociedad. En esta junta será nombrado el presidente de la sección de propaganda, y los vocales que le han de acompañar en la labor a ellos encomendada.

El señor José Pereira. Este es el nombre del delegado de la sociedad Becerra y su Comarca, en la simpática Perla del Sur, y hoy en la actualidad se halla en esta ciudad, el que ha venido a asuntos de negocios relacionados con la casa que representa en Cienfuegos, que son el Hotel Continental y el Café Los Espumosos de esa Ciudad. Una feliz estancia le deseamos.

En el mes de febrero ha tenido esta entidad 18 altas en sus listas sociales, y dado los trabajos que se están llevando a cabo muy pronto llegará el número de 300 asociados.

Movimiento de enfermos en las diferentes Casas de Salud

QUINTA COVADONGA

Movimiento de enfermos en el día de hoy.

Entrados.—Sres.: José Manuel Hernández Hernández, Plácido Alonso, Avelino Rodríguez Fernández, José Fernández Díaz, Julio Fernández Alba, Ceferino Riesgo Suárez, Alejandro Martínez García, Remigio Mijares Rodríguez, Benito Vila López, Adolfo Molina Cobián, Manuel Alvarez Alvarez, Arturo Maiñit Castillos, Antonio Raineri Zamora, Bias Baxeras González, Servando Villar Tuya, Ramón Díaiz Torres, Ramón Piñera San Feliz, Demetrio Bermúdez Castro, Antonio Villamil Oliveros, Agustín Alvarez Orete, Constantino González Menéndez, Ramón Escribano Menéndez, Indalecio Vi-Emilio Pérez Iglesias, René Suárez llar López, José Alvarez Higuera, Pereira, Francisco Suárez Suárez, Evaristo Ulloa Ferro, Alvaro Conrado Xiques Capote, Benjamín Cayado Huerta, Nicanor Cabanzón Sierra, Manuel Cabañas Varela, Raúl González Batabanó, Atanasio García Rodríguez y Miguel Vázquez Navarro.

Salidos.—Sres.: Cornelio Sánchez Pérez, Emilio Lamadrid Sotres, José García Fernández, Antonio Galán Huerta, Emilio Alvarez Fernández, Francisco Rodríguez Fernández, Francisco Fuentes Cueto, Serafín García García, Luis Losada Varela, Laureano Alonso Noval, Jesús González Busto, Manuel Pérez Pérez, Benito Vila López, José Antonio Canal Faza, Manuel María Doval Gómez, Marcelino Menéndez Rodríguez, Jesús Corsino González García, Luciano de Tomás López, Luis Sciliane Russo, Secundino Castañedo López, Ramón Martínez Priede y Manuel Castrillón.

QUINTA DE SALUD "LA BALEAR"

Movimiento de enfermos habido en la Quinta La Balear el día 25 de febrero de 1926:

ENTRADAS: Balbina Fernández Rodríguez, Josefa González Iglesias, María Pérez de Pilar, Mercedes Serna González, María J. Acosta Carballo, Asunción Gayoso Martínez.

SALIDAS: Celestino Bachs, Rafael Barceló Vidal, Teresa Fontal Osorio, María Guerra Delgado.

NUESTRA ILUSTRE COMPAÑERA EVA CANEL ABRE SU CATEDRA DRAMATICA EN EL PRINCIPAL DE LA COMEDIA

Eva Canel, nuestra ilustre, talentosa y cristiana compañera a quien los dolores de la vida—dolores de madre, de abuela, de mujer—han desgarrado un corazón, que derramó por sus ojos las perlas de todas las amarguras y es una dama que cada vez que se levanta es para ser una vez más inmortal. Abroquelada en la fe de Dios y resignada en la fe de su cultura y talento, de cada caída, de cada dolor, de cada una de sus desgracias, se levanta su frente más alta, su corazón más tierno, su alma más de bronce, y su voluntad más rígida, más valiente y más indomable, dispuesta a la lucha; más aun; convencida, para retar a la lucha y vencerla y dominarla para siempre.

Muchas veces ha nublado nuestros ojos la poca ternura que nos queda en el corazón, oyendo pasar las cuentas del rosario de sus dolores, que son cuentas de calvario. Un día se fué de la vida el corazón de su corazón; otro día cae para no volver su hijo amantísimo; cae lejos, cae solo; pero cae en Dios. Ahora, en el jardín de estos dolores, florece y ríe la gracia de unos nietos, que como aun sonríen graciosamente, no pueden valerse y tienen que valerse del pan y de los besos de su abuela, esta alma heroica, este corazón valiente, esta dama ilustre, esta madre, esta abuela, a quien unos desdeñan porque reza, y otros olvidan porque no quieren oir lo que dice, por lo que enseña. Esta nuestra buena hermana la señora Eva Canel, que desgarrada, pero altiva; llorando, pero dispuesta a vencer vuelve a luchar; tiene que regar las flores del jardín con sus besos y con el pan de su egregio trabajo.

Eva Canel no gana con lo que escribe, no gana para todo esto, que es mucho si lo comparamos con la miseria que valen las cuartillas. Y Eva Canel, sin abandonar las cuartillas, sale valiente a laborar en otro huerto de las letras, demostrando que el dolor no vence al talento, cuando el talento se anima en la palpitación de un corazón cristiano.

Eva Canel ha reunido unos míseros caudales, ha formado una Compañía teatral, que ya en el campo cubano ha recogido el blasón de los aplausos. Como empresaria manda; como autora enseña y preside todos los ensayos con una escrupulosidad y atención que encanta.

Su compañía, acoplada, discreta, culta, atenta a las enseñanzas de la autora y de la maestra, aparece el día primero de marzo, en el gran Teatro de la Comedia, con "El Indiano", continuará el día dos con "La Abuelita" y cerrará el día tres con "La Mulata", trío de otras de que es autora la señora Canel. No conoce este cronista, que nació con una romería asturiana en la cabeza, ninguna de las tres obras; pero conoce y reconoce el talento de Eva Canel, y lo aplaude, como conoce y ama y quiere a su corazón. El teatro es cátedra de psicología de la vida, y de la vida en todas sus múltiples facetas sabe nuestra compañera todo lo que saben por observación y luego por el análisis, los espíritus despiertos y cultos. La vida es todo dolor y las espinas de la vida han desgarrado el corazón de la ilustre autora.

En el Teatro, como es cátedra, siempre se aprende algo. Vayamos, pues, a la Comedia, seguros de que en las tres comedias de Eva Canel aprenderemos algo de su gran talento, de su inmensa cultura y de su arte, muy arte y muy decente. En lo que aprendamos está la ayuda que le debemos; la gracia, la sonrisa, la vida de unos niños y de una noble abuela.

F. R.

Renovador de A. Gómez

CURESE de esa cruel enfermedad como se han curado miles de enfermos que a diario nos escriben agradecidos.

TOME

Renovador de A. Gómez. Unico remedio conocido hasta hoy que cura pronta y radicalmente: Asma, Catarros, Grippe e impurezas de la sangre.

DE VENTA EN DROGUERIAS Y FARMACIAS

"¿Tiene Usted el Cabello tan Tupido y Sedoso como Antes?"

Si no, es seguro que sus amigos ya lo habrán notado, pues nada hay tan difícil de ocultar como el cabello ralo y disparejo.

¿Por qué no empezar hoy mismo a salvar y embellecer su cabellera?

Primero lávesela perfectamente y en seguida aplíquese

Newbro's Herpicide

Si se le cae el cabello en abundancia no se friccione con demasiado vigor hasta que el Herpicide haya fortalecido las raíces. Continuense las aplicaciones de Herpicide hasta que la caspa desaparezca y el cabello comience a recuperar su hermosura natural. Luego, para conservarlo suave, brillante, sedoso, hay que seguir usando Herpicide dos o tres veces por semana.

Ve venta en todas las Boticas, Droguerías, Perfumerías

Comité Pro Juan Aedo

Suma anterior. . .	$8.033.90
Recolectado por el señor Eudaldo Romagosa:	
Rafael Soro..	15.00
Magín Malet..	10.00
M. Rodríguez..	5.00
Francisco Casado..	2.00
Total. . .	22.00
Leiva y García..	20.00
Recolectado por el señor Felipe Navia:	
Celestino Novoa..	2.00
Joaquín Serra..	50
Pedro Díaz..	50
E. Fuentes..	50
E. Llanio..	50
J. Bonet..	50
E. García..	50
Total. . .	5.00
José Díaz Miranda..	5.00
Manuel Fernández..	5.00
Manuel González..	5.00
Total. . .	15.00
Recolectado por el señor Isidoro Pelea:	
José Santeiro..	1.00
Vizoso y Somoza..	2.00
Feito y Cabezón..	2.00
Compañía Nacional de Espejos..	1.00
Adolfo Alderete..	2.00
Sta. Cruz Hermanos.. ..	2.00
C. B. Ilias..	50
Vizoso y Calvo..	2.00
Manuel Alfonso..	1.00
Juan A. López..	3.00
Fiol y García..	3.00
Manuel Méndez..	2.00
Pérez y Hermida..	3.00
Cirilo Maza..	1.00
Pedro Bustillo..	1.00
José Larín..	1.00
Juan Larín..	1.00
Alfredo Poujuán..	1.00
Ramón Díaz..	1.00
Palais Royal..	2.00
Ramón Portos..	2.00
F. M..	1.00
Palacio de las Corbatas..	1.00
Orbay y Cerrato..	2.00
Caquero y Urrecha.. ..	2.00
Lavadie y Centas..	2.00
Francisco Ovies..	1.50
Pío Fernández..	2.00
Antonio Balseiras..	1.00
Luis Crucets..	1.00
Juan Gago..	1.00
Heras y Rico..	2.00
Cipriano Pelea..	2.00
Pedro Lamelas..	1.00
José García..	2.00
Total. . .	56.00
Suma y sigue. . .	$8.151.90
José Alvarez..	5.00
TOTAL. . .	$8.156.90

Continúa abierta la suscripción para regalarle una casa, como merecido premio al activo, honrado y celoso administrador de la gran Quinta de Dependientes, el bueno de don Juan Aedo, quien lleva más de 26 años desempeñando ese importante cargo con el beneplácito y la aprobación de los 46 mil y pico de socios que forman tan poderosa Institución.

Nos ruega la Secretaría del Comité "Pro-Juan Aedo" que llamemos la atención de las Delegaciones del interior de la Isla que manden los talonarios ya cubiertos para darle ingreso en la Tesorería de dicho Comité.

contra la Tos

cuando empieza
cuando aumenta
cuando persiste

se obtiene alivio inmediato con

LA PASTA DE iodéine MONTAGU

De venta en todas las Farmacias

Anúnciese en el DIARIO DE LA MARINA

TOMARON POSESION LOS NUEVOS DIRECTIVOS DEL CIRCULO PRAVIANO

Hondas frases y varios sorbos de sidra

Esta sociedad celebró junta general ordinaria el día 20 del corriente bajo la presidencia del Sr. Ramón García tomando los siguientes acuerdos:

Fué aprobado el informe de la Comisión de glosa y el balance general el que arroja una fuerte suma particularmente el destinado a instrucción; se dió lectura a la memoria anual donde se destaca la labor que realiza este Círculo no pro de la instrucción y recreo. Acto seguido y con el aplauso de la numerosa concurrencia tomó posesión la nueva directiva realzando el acto el presidente saliente Sr. Ramón García con un brillante discurso dando las gracias a la directiva saliente y a la prensa en general por la enorme y desinteresada colaboración prestada a esta sociedad; tuvo frases de elogio para el nuevo presidente Sr. José M. López del cual dado su entusiasmo y competencia es de esperar una labor fructífera. Hace uso de la palabra el nuevo presidente y con floridas frases muestra a los socios su agradecimiento por haberle honrado con el puesto que ocupa y termina prometiendo dedicar los asociados si la dirección le ayuda. Fué muy aplaudido.

Se acordó nombrar la Sección de Propaganda cuya mesa la constituyen los Sres.: Presidente, Honorio Fernández; Vicepresidente, Fermín Fernández; Secretario, Enrique García.

Con un "culín" de sidra y unos tabacos obsequio del presidente entrante y saliente se terminó esta junta.

Arriba "mocucus", así se triunfa.

La nueva directiva la componen los Sres. siguientes:

Presidente, Sr. José M. López; Vicepresidente, Camilo García; Segundo Vice, Honorio Fernández; Tesorero, Manuel Menéndez; Vicetesorero, Amado Pico; Secretario, Everardo Campo; Vicesecretario, Ramón Fernández. Vocales: Sres.: Ramón García, Leandro Rodríguez, Savino Fernández, Celestino Fernández, Antonio Viña, Vicente Fernández, José Menéndez, Gumersindo Riesgo, Enrique García, José Cuervo, Romero Salas, José Pende, Eduardo Pardo, José Moran, Luciano Alvarez, Ceferino Suárez, Juan García, José R. Menéndez, Cayetano Pelaez, Abelardo Menes.

LA DIRECTIVA DE LA UNION LAREDANA

Continuará la labor cultural de las Directivas que la precedieron

He aquí la Directiva que ha sido electa para regir durante el período de enero a diciembre del año actual los destinos de esta Institución. La componen los asociados siguientes:

Presidente, Anacleto Ruiz González; Tesorero, Pedro Gutiérrez Solar; Secretario, Pablo L. Albo Crespo. Vocales: Gerardo Escalante Castillo, Alejandro Izaguirre Escalante, Miguel Losa López, E. S. Crespo, Severiano Hoyo Nazábal, Leocadio Piedra Setién y Anacleto Carrera Castillo.

Sea enhorabuena.

OFTALMO GOTAS

FORMULA

Sulfato de zinc. . . 0.03 Grs.
Adrenalina, solución al milésimo. . . 2.00 Grs.
Solución de Oxicianuro de Hidrargirio al 1 por 5 mil . 25.00 Grs.

Indicado en todas las irritaciones e infecciones de la conjuntiva (catarros oculares), tanto para curarlas como para evitarlas profilácticamente. Hace cesar la inflamación, el dolor, etc., etc.

Manera de usarlo:

Instílese una gota 1 o 2 veces al día, salvo indicación facultativa.

preparado por el
Dr. ARTURO C. BOSQUE
Laboratorio: Tejadillo No. 88, Habana

EL BAILE INFANTIL DE HOY EN EL CENTRO GALLEGO

Han prometido asistir los pierrots, con las colombinas; los majos con las majas; los gallegos con las gallegas, y los reinos con las reinass. Danzarán al ritmo señorial de una sonora orquesta

Como en años anteriores, en este de 1926—en el el dios de la Farsa dió más intensidad a su risotada funambulesca e imprimió mayor interés en cuantos espíritus le rinden pleitesía los muchachos de la gentil Vanguardia del Muy Ilustre Centro Gallego, anhelante de proporcionar a la población infantil una tarde carnavalesca de agradables recuerdos sumamente niña, han organizado el tradicional baile infantil, para convertirlo en hermosa realidad, durante la tarde de hoy domingo en los versallescos salones del suntuoso Palacio de Galicia.

Y al solo anuncio de esta fiesta infantil, ha despertado un entusiasmo tan inusitado entre la gente menuda, que los teléfonos del pazo gallego no han tenido un segundo de reposo.

Habrá en esta fiesta todo cuanto pueda constituir halago y contento entre los simpáticos hombres del mañana. Dos magníficos juguetes de verdadero mérito serán sorteados entre ellos, y delicados estuches de finas confituras dentro del envase artístico que constituye la nota característica de la acreditada Fábrica de Chocolates La Gloria, serán repartidos a profusión.

Pero hay algo de verdadera importancia en esta fiesta infantil, detalle que no deben olvidar los que tengan deseos de asistir; es requisito indispensable la presentación a la Comisión de Puerta de la invitación, especialmente hecha para esta bella fiesta carnavalesca de los niños habaneros.

UNA SUSCRIPCION DE LA UNION FRANQUINA

UNION FRANQUINA

Esta Sociedad celebró Junta Directiva Reglamentaria en la Secretaría del Centro Asturiano. Presidió el acto el Sr. Francisco Villamil, actuó el Secretario Sr. Lope N. Carbajal y el Tesorero Sr. José Acevedo, con la asistencia de un gran número de Vocales. Después de dar a conocer todos los asuntos de orden administrativo estos fueron discutidos y aprobados por unanimidad.

Informó la Comisión pro Escuela de La Braña, la que forman los señores Francisco Villamil, José Acevedo y Nicanor Martínez, Presidente, Tesorero y Secretario, respectivamente, los que con tanto interés vienen trabajando por ser una obra de mérito para nuestro querido Concejo, y en bien de la Parroquia de La Braña, lo cual dieron a conocer el gran número de donantes en la suscripción abierta al efecto, cuyos nombres son como sigue:

Unión Franquina, de la Habana, $150; señores: Emilio Méndez (padre, 10; Francisco Villamil, 5; José Acevedo, 5; Nicanor Martínez, 5; Manuel Fernández, 5; José Fernández, 5; Herminio Villamil, 5; Gervasio Fernández, 5; Jesús Bedia, 5; Everardo Acevedo, 5; José Fernández y Fernández, 5; Camilo Iglesias, 5; Jesús Villamil, 5; Antonio Fernández, 5; José García Martínez, 5; José Villamil, 5; José Amago Martínez, 5; Faustino Acevedo, 5; Vicente Fernández, 5; José Fernández, 5; José Acevedo y Amago, 5; Fernando Díaz, 5; Jesús Fernández, 3; Celestino González Villamil, 3, Jesús Fernández Méndez, 3; Gervasio Amago, 3; Manuel Alonso, 3; David Fernández, 3; José Martínez Rodríguez, 2; Joseé Ramos y del Prado, 2; Francisco Bedia, 2; José Fernández García, 2; José Alonso Villamil, 2; Avelino García, 2, José López, 2; José Martínez Fernández, 2, Leonardo Fernández, 2; Amador Martínez, 2; Luciano Acevedo, 2; Jesús Acevedo, 2.

Suma total hasta hoy: $312.00.

Sigue abierta la suscripción y se ruega a todos los vecinos de la Parroquia de La Braña, que deseen contribuir a esta obra tan necesaria en nuestra Escuela, remitan cuanto antes la cantidad con la que deseen contribuir.

DEL CENTRO GALLEGO

Fiesta de arte

Para el día 7 de marzo se ha fijado la fecha del gran Concierto Artístico, que patrocina el Muy Ilustre Centro Gallego, en honor del gran violinista gallego, Sr. Andrés Gaos.

El concierto tendrá efecto en el gran Teatro Nacional en horas de la mañana.

Un acontecimiento artístico, digno del ilustre artista, a quien sus conterráneos honrarán como se merece.

Sidra "COVADONGA"

La Sidra "MAS SIDRA" que viene a Cuba

Inmejorable para bodas y bautizos
porque aumenta la alegría
en cualquier fiesta familiar.

IMPORTADORES:

TAULER, SANCHEZ Y Cía.

Inquisidor número 38. Apartado número 96. Telf. A-1316

CENTRO GALLEGO

SECCION DE CULTURA

Se pone en conocimiento de lo señores asociados, que el día 1o. del entrante mes de Marzo dará principio el despacho de matrículas en nuestro plantel de enseñanza, correspondientes al tercer período del actual curso escolar para todos los que deseen matricularse en alguna de las asignaturas o grados de instrucción que en él se cursan, de acuerdo con las prescripciones reglamentarias.

Habana 26 de Febrero de 1926.

Vto. Bno.,
Ramón Canoura,
Presidente.

Centro Asturiano de la Habana

SECRETARIA

Aviso a los Comerciantes, Industriales y Administradores de Ingenios

Se anuncia que a partir de esta fecha ha comenzado a funcionar en esta Secretaría un Negociado de Colocaciones, el cual podrá proporcionarles un personal experto y bien recomendado para toda clase de empleos.

Este Negociado no admite solicitudes que no sean presentadas con garantía suficiente, y las peticiones de empleados que se hagan al mismo, serán satisfechas con personal idóneo y garantizado.

Habana, Febrero 27 de 1926.

Enrique Cima,
Secretario.

2339 1d 28

2313 1d 28

Centro Asturiano de la Habana

SECCION DE RECREO Y ADORNO

SECRETARIA

Autorizada esta Sección por la Junta Directiva para la celebración de un baile de disfraz, de pensión, para los señores asociados, se avisa para su conocimiento, que éste se efectuará el domingo 28 del corriente, en los suntuosos salones del Muy Ilustre Centro Gallego.

Para concurrir a dicha fiesta será requisito indispensable, la presentación del recibo del mes de la fecha y el carnet de identidad, a las Comisiones de Puerta y Reconocimiento.

Con el objeto de evitar molestias a los concurrentes, queda prohibido el uso de cloritilo en los salones.

La Sección, amparada y en cumplimiento de su Reglamento legal, podrá rechazar o retirar del local, a cualquier asistente que altere el orden o falte a las conveniencias sociales, sin que por ello tenga que dar explicación alguna.

A esta fiesta podrán asistir los asociados del Muy Ilustre Centro Gallego, con iguales deberes y derechos que los socios del Centro Asturiano.

Las puertas se abrirán a las ocho de la noche y el baile dará principio a las nueve de la misma.

No se dan invitaciones.

Habana, 25 de Febrero de 1926.

Manuel Malgor Alvarez,
Secretario.

2277 alt. 26

M.E.C.D. 2016

RUBINAT LLORACH

La mejor agua mineral natural purgante

Aprobada por la Academia de Medicina de Paris en 1880

Sulfato de sosa..... 96 gr. 265
Sulfato de magnesia..... 2 gr 268 } por litro.

ESTREÑIMIENTO
AFECCIONES del TUBO DIGESTIVO
ATONÍA GASTROINTESTINAL
HEMORROIDES

DOSIS NORMAL: un vaso de los de vino, bebiéndose luego una taza de te caliente.

(Auméntese esta dosis según el temperamento individual)

GRAN MEDALLA de ORO, Exposición Internacional de Paris 1900.

Se vende en cuartos y medias botellas en todas las Farmacias de la ISLA de CUBA.

Representantes Exclusivos para la Isla de Cuba:

J. RAFECAS Y Cía.

Mercaderes 29. (Teniente Rey). Habana.

KERMATH

Motores Marinos De Confianza

Todos Tamaños 3 a 40 H. P. — 1 a 4 Cilindros *Todos a 4 periodos*

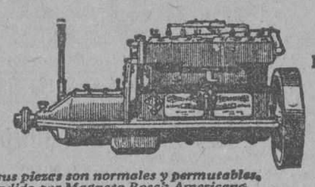

Precios *Reducidos* Desde $135.00 hasta $1050.00 F. O. B. Detroit Mich., E. U. A.

Todas sus piezas son normales y permutables. Encendido por Magneto Bosch Americano.

Los Motores Marinos Kermath son precisos como un reloj cuyas bien equilibradas piezas evitan rozamientos y sacudidas. Mayor potencia con menor consumo de gasolina. Perfecta seguridad, instale un Kermath.

AGENTES: Miguel C. Gutiérrez, Cárdenas. Jaime Villalonga & Co., Cienfuegos. José L. Villamil, Santa Clara 5. P. O. Box 283, Habana. Alvaro L. Balcells, Santiago de Cuba

Kermath Manufacturing Co., Detroit, Mich., E.U.A.
Dirección Cablegráfica:-KERMATH

I. VILLAREAL

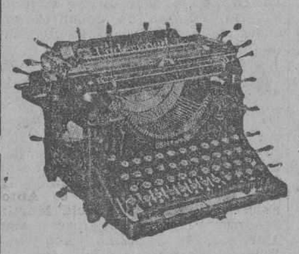

TALLER DE REPARACIONES, NIQUELADO Y CILINDROS DE GOMA.—REPARAMOS TODA CLASE DE MAQUINAS DE ESCRIBIR Y DE SUMAR

Máquinas de escribir y de sumar nuevas y reconstruídas de las mejores marcas.

Efectos de escritorio en general, sellos de goma.

Teléfono A-5529
HABANA 122 y 124
HABANA

EN LA ASOCIACION NACIONAL DE MAESTROS

CONFERENCIA DEL DR. JULIO QUINTANA

Una numerosa y distinguida concurrencia invadió desde muy temprano la Casa de los Maestros, sobresaliendo en la misma elegantes y significadas profesoras de esta capital y representaciones de los pueblos de Regla, Guanabacoa, Marianao, Güines y Bauta y de otras entidades culturales.

La mesa presidencial se hallaba formada por el señor Alvaro Alfonso, Presidente de la Asociación, Sr. Lisandro Otero, Representando al señor Sub-Secretario de Instrucción Pública, Osvaldo Valdés de la Paz, Gabriel García Galán, Francisco Domenech, Joaquín Hevia, Néstor R. Barbarrosa, Augusto R. Miranda, Gerardo Rodríguez Miranda, Carlos M. Carbonell y Ramón Puig.

Dió comienzo el acto con breves palabras del Presidente de la Asociación señor Alfonso, presentando al conferenciante, de quien hizo un caluroso elogio y recordó sus gestiones en los cargos que ocupó en el Departamento de Instrucción Pública.

El Dr. Julio Quintana principia exponiendo la satisfacción inmensa que le produce hallarse entre sus antiguos compañeros y la gratitud que guardará a la Asociación Nacional de Maestros por el honor que le ha dispensado designando para consumir un torno en la serie de conferencias organizadas y que tan brillantes éxitos vienen obteniendo.

Trató, con tino y discreción el tema escogido, haciendo resaltar la labor realizada por los mestros desde 1900 hasta nuestros días; labor eficaz y de magnífico resultado que había evitado el total desastre de la Escuela Pública y la mantenía con los prestigios que todos reconocían, colocándola al nivel de las mejores de su clase.

En bellos párrafos dió a conocer la organización de la Escuela y de la Inspección, demostrando la necesidad de renovar la forma en que se realiza la fiscalización de la labor del maestro, teniendo en cuenta que las funciones de éste reguerían libertad de acción en cuanto a la aplicación de los métodos de enseñanza y el conocimiento práctico, por observación más directa, de los medios que se podían emplear para lograr el encauzamiento de los esfuerzos por sendas más seguras que las que hasta hoy se han seguido.

El sábado 6 de marzo hablará el señor Juan Gualberto Gómez.

Recaudación de los Ferrocarriles Unidos de la Havana Central

Habana 26 de febrero de 1926.

Sr. Director de DIARIO DE LA MARINA.

Presente.

Señor:

A continuación tengo el gusto de facilitarle los detalles de los productos brutos estimados en nuestra recaudación durante la semana pasada, correspondientes a esta Empresa y a la Havana Central Railroad Company.

FERROCARRILES UNIDOS DE LA HABANA

Semana terminada 20 de febrero de 1926	$ 560.382.41
En igual período de año 1925	$ 732.941.94
Diferencia de menos este año	$ 172.559.53
Total desde el 1o. de julio	$ 11.182.417.23
En igual período del año 1925	$ 13.363.685.02
Diferencia de menos este año	$ 2.181.267.79

HAVANA CENTRAL RAILROAD COMPANY

Semana terminada en 20 de febrero de 1926	$ 77.605.04
En igual período del año 1925	$ 77.565.80
Diferencia de más este año	$ 39.24
Total desde el 1o. de julio	$ 2.130.746.26
En igual período del año 1925	$ 2.191.948.62
Diferencia de menos este año	$ 61.202.36

F. G. Sketh,
Administrador General Aux.

LA SERENATA AL ALCALDE JOSE M. DE LA CUESTA

EL SR. ALFREDO HORNEDO, DESIGNADO PRESIDENTE DE LA COMISION ORGANIZADORA

Los elementos que constituyen la Asociación de Presidentes y Secretarios de Comités Liberales de la Habana, con la cooperación de entusiastas correligionarios, continua laborando para el buen éxito de la serenata que ofrecerán el día 18 del próximo mes de marzo al Alcalde municipal de la Habana, señor José María de la Cuesta, con motivo de su onomástico.

Con la grandiosidad de la fiesta quedará demostrada la fuerza electoral que posee el Alcalde.

A la serenata, como ya hemos dicho, concurrirán representaciones de todos los términos municipales de la provincia, con carrozas, chambelonas, automóviles, camiones y caballerías. Además, los distintos comités de barrio de la municipalidad de la Habana se preparan por asistir con el mayor contingente posible de electores liberales; llevarán también sus correspondientes bandas de música y los típicos grupos de "ugaracheros".

Ayer por la noche se reunió la mesa de la Comisión Organizadora del homenaje, formada por los señores Pedro Blanco, Enrique Solís y José Pacheco, al objeto de tomar acuerdo sobre la renuncia que había presentado el distinguido joven y simpático clubman señor Mario Mendoza, de la presidencia de la referida comisión, fundando su determinación en que se consideraba imposibilitado de actuar en el cargo que se le había señalado debido a sus muchas ocupaciones. Estimando los señores Blanco, Solís y Pacheco, que eran francamente justificadas las razones expuestas por el señor Mendoza, resolvieron aceptarle la renuncia. Acto continuo decidieron ofrecerle el cargo de presidente de la comisión organizadora al señor Alfredo Hornedo y Suárez, representante a la Cámara, propietario del periódico "El País" y persona que está sólidamente unida al señor Cuesta por estrechos lazos de amistad y afecto.

Comunicado el acuerdo al señor Hornedo, éste lo aceptó con manifiesta satisfacción; y después de hacerles presente a los señores Blanco, Solís y Pacheco su agradecimiento por el honor que le habían conferido, les declaró que aceptaba el puesto porque aparte de la amistad que le unía al señor Cuesta, entendía que todos los liberales tenían que estar agradecidos al Alcalde de la Habana por su actuación política en beneficio del Partido; y como era él el primero que deseaba demostrar su gratitud en ese sentido, aprovechaba la oportunidad que se le presentaba para hacerlo, dando así el ejemplo.

Las manifestaciones del señor Hornedo fueron acogidas con verdadero entusiasmo por los señores comisionados, quienes acordaron reunir el próximo lunes, a las cuatro de la tarde, a todos los miembros de la comisión en la residencia del señor Rafael Quintana, para darle posesión de la presidencia al señor Hornedo.

DE LA MULTITUD

que ha usado nuestra preparación o que la está usando en la actualidad, jamás hemos sabido de ninguno que no haya quedado satisfecho del resultado. No pretendemos nada que no haya sido ampliamente justificado por la experiencia. Al recomendarla a los enfermos no tenemos más que hacer referencia a sus méritos. Se han obtenido grandes curaciones y de seguro que se obtendrán muchas más. No hay y podemos asegurarlo honradamente, ningún otro medicamento que pueda emplearse con mayor fe y confianza. Alimenta y sostiene las fuerzas del enfermo durante esos períodos en que falta el apetito y los alimentos no pueden digerirse. Para evitar las falsificaciones ponemos esta marca en cada botella de la

"Preparación de Wampole" y sin ella ninguna es legítima. Es tan sabrosa como la miel y contiene una solución de un extracto que se obtiene de Hígados Puros de Bacalao, combinados con Jarabe de Hipofosfitos Compuesto y Extracto Flúido de Cerezo Silvestre. Eficaz desde la primera dosis. El Dr. G. Custodio, de la Habana, dice: "Por espacio de muchos años he venido prescribiendo la Preparación de Wampole, habiendo tenido ocasión de comprobar muchas veces sus propiedades altamente tónicas y restauradoras." La original y genuina Preparación de Wampole, es hecha solamente por Henry K. Wampole & Cía., Inc., de Filadelfia, E. U. de A., y lleva la firma de la casa y marca de fábrica. Cualquier otra preparación análoga, no importa por quien esté hecha, es una imitación de dudoso valor. En las Boticas.

EL PENITENTE

LA MAS INTERESANTE NOVELA DEL CELEBRE CIRILO VILLAVERDE (Autor de "Cecilia Valdés")

Con objeto de poner a la disposición de todo el mundo, las obras que dieron popularidad a los literatos que florecieron en tiempos pasados, se ha publicado hoy EL PENITENTE que es sin duda lo mejor que ha producido Tanto en interés, como en descripción y aún pudiera decirse que literariamente es superior a "Cecilia Valdés", de la que se han vendido tantos y tantos miles de ejemplares. Como ésta, refleja las costumbres cubanas de la época. Forma la obra un volumen en 8o. a la rústica $1.00

OTRAS NOVEDADES

SCHNIRER (M. T.).—PRONTUARIO DE TERAPEUTICA ALEMANA. Obra escrita de acuerdo con las terapéuticas usadas en las cínicas de Berlín, Viena y otras ciudades de importancia. Barcelona. 1 tomo en 4o. encuadernado en tela. . $4.50

CASTEX (Mariano) y CAMAUER (Armando). CLINICA DEL SIMPATICO. Es este un libro interesantísimo, ilustrado con magníficas fotografías. Buenos Aires. 1 tomo en 4o. a la rústica. $6.50

RIHNANO (Eugenio). ENSAYOS DE SINTESIS CIENTIFICA. Papel de los teóricos en las ciencias modernas. Valor del transformismo. ¿Qué es la conciencia? Prólogo del Dr. Augusto Pi Suñer. Barcelona. 1 tomo en 4o. a la rústica. $1.20

ARIAS CARVAJAL. (P). LOS ENFERMOS Y SU ALIMENTACION. Detalles de la dietética en todas las enfermedades. Cómo conocer la calidad y efectividad de los alimentos, etc. Barcelona. 1 tomo en 4o. encuadernado en tela $1.50

BALTAZARD (Dr. V.) MANUAL DE MEDICINA LEGAL. Segunda edición española de esta obra notable, traducida y anotada de la tercera edición francesa, enteramente revisada y aumentada según las legislaciones española e hispanoamericanas. Edición ilustrada con 129 figuras en negro y color. Barcelona. 1 tomo en 4o. encuadernado en tela. . . . . $

MAYOUX (Dr). LA EDUCACION SEXUAL DE LOS JOVENES. Obra interesantísima a la vez que útil, ya que aborda en toda su extensión este problema tan difícil, ofreciendo orientaciones definidas. Valencia. 1 tomo en 4o. encuadernado en tela $1.00

LECLERCQ (Dr. Arthur). LES ANGINES LE FOITRINE ET LEUR TRAITEMENT. Edición ilustrada con figuras en el texto. París. 1 tomo en 4o. a la rústica. . . . $1.50

TESTUL (L) y LATARJET (A). PRECIS D'ANATOMIE DESCRIPTIVE. 13a. Edición. Forma un magnífico volumen, con 814 páginas, encuadernado en cartoné. Precio del ejemplar. . . . $4.00

LAZARO (J). UN RETRATO DE GILBERT STUART EN ESPAÑA. (Ilustrada). Madrid. 1 tomo en folio a la rústica. $0.50

LAZARO (J). EL ROBO DE LA REAL ARMERIA Y LAS CORONAS DE GUARRAZAR. Madrid. 1 tomo en folio a la rústica, con fotografías. $0.50

LAZARO (J). EL VANDALISMO EN UNA CATEDRAL. (Con fotografías) Madrid. 1 tomo en folio a la rústica. $0.50

GLOTZ (Gustavo). LA CIVILIZACION EGEA (Tomo IX de "La Evolución de la Humanidad). Obra ilustrada con 95 figuras y tres mapas en el texto. Barcelona. 1 tomo en 8o. encuadernado en tela. $3.00

VILLALBA (Gral. J.). TACTICA DE LAS TRES ARMAS. (Aviación y carros de asalto). Novena edición completamente reformada. Toledo 1 tomo en 4o encuadernado en pasta española y un atlas. $14.00

VIDAL Y MARTI (Juan). GALVANOPLASTIA PARA AFICIONADOS Y PROFESIONALES. Procedimientos prácticos y modernos de plateado, dorado, niquelado, acerado, brufido. Reproducción de dibujos, etc Madrid. 1 tomo en 4o. encuadernado en tela. $4.00

LIBRERIA "CERVANTES" DE R. VELOSO Y CIA.
Avenida de Italia 62. Apartado 1115.
Teléfono A-4958. Habana.

IMITE A LA SRITA. OBISPO

Pasee, Baile, Disfrácese; pero vaya Elegante. Compre en OBISPO

BUENO SI, CARO NO: COMPRE EN OBISPO

ESTUDIO VALLS

MOVIMIENTO MARITIMO

NUEVA YORK, febrero 27.—Llegó el Tulochmoor, de la Habana.—Salieron el Orizaba, el Monterey y el Pastores, para la Habana; el Manhoneal, para Banes; el San José, para Santiago.

FILADELFIA, febrero 27.—Llegó el Nordhavet, de Tarafa.

NUEVA ORLEANS, febrero 27.—Salieron el Rama, para Cienfuegos; el Dulcino, para Preston; el Kronborg, para Matanzas.

NORFOLK, febrero 27.—Llegó el Glenpark, de Cienfuegos.

SU NIÑO DEBE CRECER. GLICEROFOSFATO EFERVESCENTE-SARRÁ-LEGÍTIMO. 45 CTS. BUENAS FARMACIAS.

CHRISLER

(ABSOLUTAMENTE DE STOCK)

GANO EN BUENA LID LAS CARRERAS DEL 24 DE FEBRERO

Respecto al CHRYSLER que por su cuenta corrió un cliente nuestro, se ha hablado mucho en estos días. Fué tan fácil y rotundo su triunfo y ha despertado de manera tan extraordinaria la atención de la multitud, que ha dado lugar a que las aves de rapiña que están siempre "a la que se te cayó" fijaran su vista en el asunto de más actualidad para caer sobre ellos y "sacarle lasca".

Drivers descontentos han formulado denuncias tan absurdas que lejos de hacernos daño nos han hecho una estupenda propaganda gratuita.

Periódicos de dudosa reputación han preparado torpemente odiosos chantages tan a la vista, que el público más inepto se da cuenta de ellos. Pero las personas conscientes, y el público en general, comprendiendo las primeras que es una gran injusticia, y asegurando el segundo la existencia de una canallesca difamación, condenan públicamente los bajos procedimientos con que tratan de eclipsar la brillantez de tan luminosa victoria.

El CHRYSLER SIX venció en las carreras porque en ninguna categoría tenía un competidor de su calibre.

QUEDA ENTENDIDO QUE EL CHRYSLER QUE CORRIO EL 24 ES ABSOLUTAMENTE DE STOCK NO PORQUE NOSOTROS LO DIGAMOS, SINO POR EL ACTA, QUE A NUESTRA PETICION LA ASOCIACION DE CORREDORES DE AUTOMOVILES POR MEDIO DE SUS TECNICOS, SEÑORES RODOLFO LUSSO, NARCISO CROCE, Y JULIO ZUNZUNEGUI, SUSCRIBIERON EL DIA 26 DE FEBRERO DEL PRESENTE AÑO.

El CHRYSLER SIX de Stock en los Estados Unidos ha hecho mejores records que los efectuados aquí el día 24.

Como ya hemos dicho, nosotros no corrimos nuestro carro, sino que uno de nuestros clientes entusiastas —conociendo prácticamente la enorme velocidad del CHRYSLER— se decidió a hacerlo por su cuenta y riesgo, escogiendo para ese caso un CHOFER amigo que lo corriera. En caso de que nosotros nos hubiéramos decidido a correr un carro por nuestra cuenta hubiéramos escogido un DRIVER capaz de sacarle al CHRYSLER —en curvas, rectas y en lugares peligrosos—todo lo que el CHRYSLER puede dar, que es infinitamente más de lo que dió.

Las cualidades inmejorables del CHRYSLER no se han podido en ninguna parte del mundo desmejorar; querer hacerlo sin pruebas es querer "TAPAR EL SOL CON UN DEDO '.

INVITAMOS A TODO EL MUNDO A QUE HAGA UNA VISITA A NUESTRA EXPOSICION PARA DEMOSTRARSELO

AGENCIA PARA CUBA

CUBAN IMPORTING COMPANY

SAN LAZARO, NUMEROS 190-92

2357—1d-28.

¿ES LA FARMACIA?

Le suplico me mande un frasco de la **"Pepsina y Ruibarbo Bosque"** pero tenga cuidado sea la legítima, pues me han dicho existen productos similares adulterados y el Doctor me ha recomendado tome sólo la de Bosque. Usted sabe compro siempre en su Farmacia por la confianza que me inspira.

La "Pepsina y Ruibarbo Bosque" produce inmejorables resultados en el tratamiento de la Dispepsia, Digestiones difíciles, Falta de apetito, Neurastenia gástrica, Estreñimiento, Gases, Vómitos, etc., etc.

LABORATORIO DEL DR. BOSQUE
TEJADILLO 36 - HABANA
DE VENTA EN TODAS LAS FARMACIAS DE LA ISLA

N. Gelats & Co.

BANQUEROS HABANA *Aguiar 106-108*

Vendemos Cheques de Viajeros Pagaderos en Todas Partes del Mundo y Cartas de Crédito Circulares en las Mejores Condiciones

"SECCION DE CAJA DE AHORROS"

Recibimos Depósitos en Esta Sección, Pagando Interés del 3 por 100 Anual

Todas estas operaciones pueden efectuarse también por correo

ES MUCHA GOMA

PIRELLI

LA GOMA DE LA VICTORIA

GANADORA DEL **GRAND PRIX**

DE EUROPA EN LOS AÑOS 1923, 1924 y 1925

200 GOMAS A

PRECIO DE PROPAGANDA

30X3½	CUERDA, con CAMARA.	$20.30
32X4	CUERDA, con CAMARA.	$35.00
33X4	CUERDA, con CAMARA.	$36.45

ABSOLUTAMENTE GARANTIZADAS

García & García

TELEF. M-1373 MAXIMO GOMEZ, 2-G y 2-H TELEF. M-1373

Bomba "PRAT," Automóviles CITROEN. Gomas PIRELLI. Motores Eléctricos CENTURY. Motores de gasolina "BASCO." Motores marinos EVINRUDE. Bombas de alta presión para incendios EVINRUDE.

SOLO VENDEMOS LO MEJOR

M.E.C.D. 2016

INFORMACIONES DEL ESTADO, LA PROVINCIA Y EL MUNICIPIO

DE PALACIO

BANQUEROS

En la mañana de ayer fueron recibidos por el Jefe del Estado, los banqueros señores Claudio y Néstor González de Mendoza y Mr. Morrow, representante este último de la casa de Morgan, de los Estados Unidos.

AGREGADO MILITAR

También fué recibido ayer por el Sr. Presidente el comandante Shuttan, Agregado Militar a la Embajada Americana.

LOS MUERTOS DE CAICAJE

El día 7 de marzo entrante serán trasladados al cementerio de Placetas los restos de los que perecieron en la acción de Caicaje, durante la revolución de febrero.

Probablemente saldrá de la Habana un tren especial con preeminentes figuras del liberalismo que asistirán a la piadosa ceremonia. Irán también por dicho tren numerosas ofrendas florales.

LOS AUTOMOVILES DE LOS CONGRESISTAS

Ha sido devuelta al Congreso por el Sr. Presidente la ley por la cual se autorizaba a los señores congresistas para usar chapa oficial en sus automóviles, aunque pagándola como si fuera particular.

El General Machado desea que se aclare bien la redacción de la ley, pues actualmente resulta algo confusa.

ROMAÑACH

Una comisión de alumnos de la Escuela de Pintura y Escultura de San Alejandro estuvo ayer en Palacio, siendo recibida por el Secretario de la Presidencia, para interesarse por que sea nombrado Director de dicha escuela el pintor Leopoldo Romañach al jubilarse el Sr. Mendoza que actualmente desempeña el cargo.

LOS VETERANOS

El Presidente del Consejo Nacional de Veteranos de la Independencia, General Betancourt, estuvo ayer en Palacio a solicitar una audiencia para la nueva directiva de dicha institución que desea ir a ofrecer sus respetos al General Machado. Dicha audiencia será concedida tan pronto lo permita la salud del Jefe del Estado.

LOS RESTOS DEL GENERAL SARTORIO

El propio General Betancourt informó a los reporteros que los restos del General Sartorio, exhumados ayer en el Cementerio de Colón, serán trasladados próximamente a Gibara en un barco de la Armada Nacional.

DE AGRICULTURA

INFORME DE LA COMISION DE LA LECHE

En la tarde de ayer la Comisión designada por la Secretaría de Agricultura para investigar las condiciones económicas en que se produce la leche de que se abastece la capital de la República, se entrevistó con el General Manuel Delgado, Secretario de aquel Departamento, para hacerle entrega del informe que la misma ha emitido sobre el particular.

El Secretario de Agricultura después de estudiar detenidamente dicho informe, lo elevará al Sr. Presidente de la República que tendrá en cuenta el juicio emitido para resolver en definitiva el problema creado con motivo de las diferencias existentes entre los labradores y vaqueros que forman parte de las Asociaciones de productores de leche en esta provincia y los abastecedores de la Capital, en relación con los precios de compra y venta de tan importante líquido alimenticio.

Aunque en el Departamento de Agricultura no se han hecho comentarios sobre el resultado de la investigación llevada a cabo por la Comisión, sabemos, sin embargo, que aquella estudia el problema ampliamente, bajo su aspecto económico, sanitario y social y se aportan muchos datos y antecedentes que al ser conocidos por el Sr. Presidente, serán tenidos en cuenta seguramente, para la resolución del conflicto planteado.

OBSERVATORIO NACIONAL

Valores extremos. Observaciones del viernes en la Habana.

Máxima presión, 764.1 m. m.; mínima presión, 761.1 m. m.; Máxima temperatura, 20.9 c.; Máxima humedad, 95 por 100; Mínima humedad, 66 por 100; Llovió en la noche, 16 m. m.

Extracto de las observaciones en la Isla, a las 7 a. m. de hoy.

Barómetro: un poco sobre lo anormal.

Temperatura mínima: 20.0.

Vientos moderados en Guane, algo fuertes en Nueva Gerona y Habana, en la Habana del Norte y flojos en Santa Cruz del Sur, Gibara y Baracoa.

Cielos despejados en Guane; parte cubierta en Nueva Gerona; nublados en la Habana y despejados en Santa Cruz del Sur, Gibara y Baracoa.

Solamente acusa lluvia la Estación de Guane, en la que cayeron 6 m. m.

DE OBRAS PUBLICAS

LAS ACTAS DE RECEPCION DEL PARQUE MACEO

Por el Secretario de Obras Públicas, se ha dispuesto que las actas de recepción del Parque Maceo pasen al Negociado de Contratos, Bienes y Suministros para su debida comprobación, y que una vez llenado este trámite se le eleven nuevamente para su aprobación definitiva.

LAS OBRAS DE REPARACION DE CALLES EN EL VEDADO

Por la Jefatura de la Ciudad se están entregando a todos los contratistas interesados, y enviando a distintas casas constructoras los pliegos de condiciones que han de regir para la terminación de arreglos en las calles de la barriada del Vedado.

Estos pliegos de condiciones han sido ya entregados al Departamento también en idioma inglés para que puedan ser remitidos a las distintas casas que se dedican a esta clase de construcciones.

EL REGRESO DEL INGENIERO ARQUITECTO FRANCES, SEÑOR J. BEAUDOUIN

En el día de ayer y cumplido su contrato con el Departamento de Obras Públicas, ha regresado a Francia el Ingeniero Arquitecto francés señor J. Beaudouin, quien ya ha dejado completamente terminado el plano que ha estudiado de la Capital de la República y que fué comenzado por el Ingeniero señor Forestier, a base de los ensanches y embellecimientos proyectados.

LOS ESTUDIOS DE LA CARRETERA DE PLACETAS DEL SUR A TRINIDAD

Habiéndose dispuesto por el señor Presidente de la República la variación del trazado de la Carretera Central, en la provincia de las Villas, y deseando, no obstante, el señor Presidente y el Secretario del Ramo que tanto Placetas como Fomento y Trinidad no dejen de tener su ramal de carretera, se ha autorizado que por el Negociado de Caminos y Puentes se haga la contratación correspondiente con el ingeniero señor Fontanills, que obtuvo una alta calificación en el concurso últimamente celebrado para estudio de la Carretera Central, y a fin de que proceda a hacer el estudio de esta carretera, o sea la de Placetas del Sur a Trinidad, simultáneamente con los demás que se están llevando a cabo en cuanto a la Carretera Central de las Villas, pues son los propósitos del doctor Carlos Miguel de Céspedes sacar a subasta este tramo a la par que se saque los otros restantes de dicha Carretera Central.

SALON DE ACTOS

El Secretario de Obras Públicas ha dispuesto que el amplio salón donde se celebró la reciente subasta del Capitolio y donde se vienen exhibiendo todas las perspectivas, planos, etc., relacionados con esta construcción, quede habilitado como salón de exposición de todos los proyectos de Obras Públicas, e igualmente para que en el mismo se celebren en lo futuro las demás subastas del Departamento.

UNA ACLARACION

El señor Secretario de Obras Públicas ha dispuesto que por el Negociado de Compras se atienda al público todos los días de 8 a 11 a. m. y de 1 a 3 p. m., excepto los sábados.

Se hace esta aclaración a la información publicada en días pasados, que señalaba las horas comprendidas entre 3 y 5 de la tarde para el despacho del público, a fin de evitar dificultades a las personas que deseen gestionar algún asunto en las oficinas mencionadas.

DE HACIENDA

INSPECCION A LAS ADUANAS

El Secretario de Hacienda ha ordenado a los inspectores de la Dirección del Fondo Especial de Obras Públicas que giren visitas a las Aduanas de la República, en relación con la inspección del impuesto.

INVESTIGACION

Ha sido designado el Sr. Jacinto E. Nobo, oficial de la Inspección General de Bienes del Estado, para que se traslade a Morón, y practique una amplia investigación relacionada con el realengo "Manatí", sobrante de las haciendas Judas, Serrana, Yayabacoa, Ranchuelo, Sabana la Mar, e Isla de Tiniguanó.

PAGO PROCEDENTE

Se ha declarado procedente el pago de las gratificaciones devengadas y no percibidas, por fallecimiento del señor Manuel Pacheco, maestro que fué del Distrito Escolar de la Habana, a favor de su viuda la señora María Eludia Florinda Ramos y sus menores hijos Celia y Mercedes.

ANALISIS DE ORINA

Completo $4.00. Parcial $2.00.
Se practican Análisis Químicos.
Laboratorio Analítico del
Dr. EMILIANO DELGADO
SALUD, 60, bajos
Teléfono A-8622

LA RECAUDACION DEL ACUEDUCTO DE ALBEAR

Recaudado por todos conceptos, de septiembre 14 de 1925, a febrero 26 de 1926	$1.159.992.70
Recaudado el día 26 por "ATRASOS"	$1.814.07
Cecaudado por Depósito "CORRIENTE"	957.92
Total recaudado	$ 2.771.99
Recaudado por DEPOSITOS DIVERSOS	679.00

FONDOS DISPONIBLES

En febrero 25	$497.408.22
En febrero 26	500.180.21

FONDOS NO DISPONIBLES. — (Por Depósitos Diversos)

En febrero 25	$ 29.480.01
En febrero 26	29.896.10

Prevéngase contra la GRIPE

tomando las TABLETAS Schering de UROTROPINA

el más poderoso desinfectante interno general y de las vías urinarias.

Fíjese en la marca Schering

Insista en el envase original de 20 tabletas de 1/2 gramo.

SCHERING

DEL MUNICIPIO

IMPORTANTES ACUERDOS TOMADOS EN LA ULTIMA REUNION DE LA COMISION DEL REGLAMENTO DE ESPECTACULOS

Por la Asociación de comerciantes y banqueros de la calle Obispo se ha solicitado autorización para exhibir modelos vivos en sus vidrieras, utilizando los jueves como de moda

EL REGLAMENTO DE ESPECTACULOS

En estos días se ha estado reuniendo nuevamente la comisión designada por el Alcalde, para redactar un proyecto de Reglamento de Espectáculos, y de la que forman parte el doctor Carmona, Secretario de la Administración Municipal; el doctor Ainciart, Jefe de Gobernación Municipal; el señor Arturo García Vega, Jefe de Espectáculos y el señor Francisco J. Sierra, inspector especial, ponente.

En la última reunión de este organismo se aceptó la ponencia del señor Sierra, favorable al proyecto presentado, y en la que se hacen estas tres recomendaciones:

No exigir la numeración de localidades en los locales de todas clases destinados a exhibición de películas cinematográficas.

Suprimir la tasa de un 20 por ciento como máximo a percibir por los revendedores de localidades, dejando a este respecto la venta libre.

Hacer obligatorio que las empresas de teatros mantengan a prueba de fuego todos los útiles permanentes en los escenarios, como bambalinas, "cajas" de entrada y salida, etc., etc.

El proyecto ha pasado al doctor Ainciart para su redacción definitiva y ser entonces sometido a la consideración del Alcalde.

LOS PAGOS

Por el Tesorero Municipal, señor Alvaro Menéndez, se iniciaron ayer los pagos al personal del Municipio de sus haberes correspondientes al mes de febrero actual, habiendo cobrado los departamentos de Tesorería, Contaduría e Impuestos.

De lunes a martes habrá cobrado todo el personal del Municipio y del Ayuntamiento.

CUPONES DE LA SEGUNDA HIPOTECA

En el salón de sesiones del Ayuntamiento se efectuará mañana, lunes, el sorteo correspondiente de los cupones vencidos de la segunda hipoteca del Ayuntamiento, contraida con The Royal Bank of Canadá.

EL EDIFICIO LA METROPOLITANA

El Alcalde ha sido invitado por los miembros que integran el Consejo Supremo de la Compañía La Metropolitana, para la inauguración del nuevo edificio en Presidente Zayas entre Compostela y Lacoste, acto que deberá tener lugar el día 4 de marzo entrante.

EL BANQUETE A LUIS ANDRADE

Ayer recibió el Alcalde, señor Cuesta, la visita del señor Francisco García, quien le expuso su deseo de que asista al banquete que se ha organizado en honor del señor Luis Andrade, Director de la Caja de Ahorros del Centro Gallego.

El señor Cuesta se mostró en extremo agradecido por esta invitación, ofreciendo al señor García concurrir al banquete.

MODELOS VIVOS

La Asociación de Comerciantes y Banqueros de la calle de Obispo, de la que es presidente el señor Manolín Hierro, ha solicitado autorización de la Alcaldía, para utilizar modelos vivos en sus vidrieras de exposición, señalando los jueves como días de moda.

RETRETAS EN LA FERIA DE MUESTRAS

De conformidad con lo interesado por el cuerpo administrativo de la Segunda Feria de Muestras, el Alcalde ha autorizado que la Banda Municipal ofrezca retreta determinados días en el recinto de esa exposición.

Ayer el Director de la Banda, señor Modesto Fraga, convino con el señor Ambrosio Borges, Jefe del Despacho de la Alcaldía, que esas retretas sean los días 12, 18 y 25 de marzo.

LA INSPECCION DE LAS CARNES

La Secretaría de Gobernación ha trasladado a la Alcaldía el escrito de la Asociación Nacional de Medicina Veterinaria, denunciando notables deficiencias en la inspección de las carnes en los mataderos de la Habana, por escasez de personal técnico.

LA VENTA DE ARMAS PROHIBIDAS

El Departamento de Gobernación Municipal ha trasladado a la Jefatura de la Policía Nacional, para su cumplimiento, un escrito de la Secretaría de Gobernación, relacionado con las disposiciones vigentes sobre la venta de armas de uso prohibido.

En la comunicación aludida se interesa el decomiso de esas armas, debiendo averiguarse la procedencia de las mismas, ya que su importación está prohibida.

EL ERARIO MUNICIPAL

Como resultado del arqueo efectuado ayer en la Tesorería Municipal, se ha comprobado este saldo:

Ingresos: Ejercicio Corriente: $18.508.32; Resultas, $953.15; y para el Consejo Provincial, $4.190.27.

Existencia: Ejercicio Corriente: $425.280.21; ;Re;s;ultas, $5.560.15; y para el Consejo Provincial la suma de $64.039.87.

La recaudación obtenida el día 26 por Transporte Terrestre, alcanzó a la suma de $884.50, habiéndose marcado 37 vehículos.

ALTAS DE INDUSTRIALES

Relación de industriales que han causado alta por distintas industrias el día 25 de febrero de 1925.

José Fernández Vega; café cantina; Salud 49.

National Products, fábrica de tintas de escribir, Agua Dulce 11.

Aníbal Rapado; tienda de tejidos sin taller, Avenida de 10 de Octubre 535.

Secundino Crespo, tienda de pescado fresco; Mercado Unico, Casillas 197 y 198.

Armando Recal, subarrendador; Compostela 19.

Luciano Gutiérrez, carpintero con taller, Rita 11, Reparto Juanelo.

Compañía Tabacalera, fábrica de tabacos de Vuelta Abajo, Cuba 19.

Abelardo Pedroso, barbería; Rafael María de Labra 266.

Eugenio Mediavilla, carnicería, Avendia 10 de Octubre 190.

Jsoé Mora, subarrendador; Leonor Pérez 18.

The Bacarisse Comercial, comisionista con muestras, Oficios 12 y 14.

Estas altas produjeron al Municipio $514.94.

DEPARTAMENTO DE FOMENTO

Se ha ordenado al propietario de la casa calle de Estrella esquina a Plasencia, la demolición de las obras realizadas en el referido lugar con materiales prohibidos, con apercibimiento de que si no lo verifica en el plazo de quince días, se procederá a la demolición por obreros del Depósito Municipal a su costo.

Se ha dispuesto la demolición en un plazo de quince días, del tinglado de madera construido sin licencia en la calle de Colón entre Daoiz y Velarde, propiedad del señor Juan Molina Martell.

Se ha ordenado la demolición de las obras de madera construida en la azotea de la casa Acosta 29 esquina a Habana, por contravenir lo que sobre el particular disponen las Ordenanzas de Construcción.

Se ha dispuesto la demolición inmediata de la escalera de madera que existe en la calle General Aranguren 179 y 181, que se encuentra en pésimas condiciones de estabilidad.

Se ha ordenado la demolición inmediata de los cuartos de madera existentes en Atlanta y Hatuey, que se encuentran en condiciones ruinosas y constituyen un peligro para la casa colindante.

DE GOBERNACION

SUPERVISOR

Es muy probable que en breve se nombre un supervisor militar para el término de Zulueta.

JUGADORES

En la misma ciudad de Cienfuegos fueron condenados a $31.00 cada uno, por jugar al prohibido, los asiáticos Luis Joo y Antonio Chang; y a $20.00 por juego también, el ciudadano José Fernández, de la raza de color y vecino de D'Clout 50

PARA CURAR ó ALIVIAR LA TOS

CAS SIEMPRE DESAPARECE LA TOS ANTES DE TERMINAR LA CAJA

TÓMENSE LAS ANTIGUAS Y RENOMBRADAS PASTILLAS PECTORALES DEL Dr. ANDREU

Pídanse en las farmacias

ASMÁTICOS

usad los CIGARRILLOS y PAPELES AZOADOS del mismo AUTOR, que calman el ASMA al instante, por fuerte que sea

DE SANIDAD

Tendrán que registrar en Sanidad sus firmas, los farmacéuticos para evitar la compra clandestina de las drogas heróicas

Por la Dirección de Sanidad se viene recactando una circular, la cual se enviará tan pronto esté terminada, a todos los farmacéuticos, y en la que se les advierte que es requisito indispensable legalizar sus firmas en la Secretaría de Sanidad, al igual que vienen haciendo los médicos.

Tiene por objeto esta legalización que las Droguerías despachen productos heróicos al presentárseles un volante o "recibí" firmado por un farmacéutico, habiéndose dado ya el caso de que la firma de este último ha resultado apócrifa.

Con relación a esta circular, ayer sostuvieron una larga conferencia con el Director de Sanidad los señores Sarra y Johnson, droguistas de esta capital.

PIENSASE AMPLIAR EL ACUEDUCTO

Noticias llegadas a la Secretaría de Sanidad ,hacen saber que el señor Arturo A. Muzelle, Concejal del Ayuntamiento de Sancti Spíritus y administrador del acueducto de dicha ciudad, tiene pensado captar las aguas de un pozo cercano a aquel para darle mayor amplitud y también, con el fin de evitar que en las épocas de lluvia se utilicen las aguas del río, ya que éstas recogen toda la tierra y basuras que arrastra la lluvia de las montañas de los alrededores.

Tan pronto el señor Muzelle piense llevar a vías de realización la captación de las aguas del referido pozo, dará cuenta a la Dirección de Ingeniería Sanitaria Nacional, la que informará.

También se han recibido en la Dirección de Sanidad, noticias de que el Jefe Local de Sancti Spíritus no puede realizar debidamente el servicio de recogida de basuras de la ciudad, debido a que, a pesar de tener siete carros para tal fin, solo cuenta con personal para cinco.

LICENCIAS DE ESTABLECIMIENTOS

Se han concedido por la Secretaría de Sanidad las siguientes licencias: José de San Martín 14, barbería; Manuel Fernández de Castro, peletería; 17 esquina a 12, Vedado, almacén de víveres finos; 17 y 12, barbería; Mercaderes 3, fígón; María Rodríguez entre General Lee y Laeret, fábrica de cielos rasos; Estrada Palma 110, tintorería; General M. Suárez 12, almacén de víveres.

Se han denegado: General Aranguren 100, sedería y quincalla; Calzada A. Apolo 40, puesto de frutas.

FIEBRE TIFOIDEA

El Jefe Local de Calabazar de Sagua dió cuenta a la Dirección de Sanidad de existir en el término, un caso de fiebre tifoidea.

Así mismo informó el Jefe Local de Bayamo, de existir en la localidad, un atacado de tifoidea.

A ambos sitios han sido remitidas 500 dosis, a cada uno, de vacuna anti-tifoidea.

DE ESTADO

DELEGADO BELGA A LA SEGUNDA FERIA DE MUESTRAS

Por nota recibida en la Secretaría de Estado, del Ministro de Cuba, en Bruselas, señor Luis Rodolfo Miranda, participa que ha sido nombrado en misión por el Gobierno belga, el Dr. Georges Rouma para organizar la Exposición de los productos de Bélgica, en la Segunda Feria de Muestras de la Habana. El doctor Rouma,embarcará para Cuba próximamente.

Se le concederán las franquicias de aduana oportunamente.

EL 24 DE FEBRERO EN EL BRASIL

El Ministro de Cuba en Río de Janeiro ha remitido a la Secretaría de Estado el siguiente cablegrama:

Río de Janeiro, febrero 25.—Ofrecí anoche, 24 de febrero, banquete de 40 cubiertos al Ministro Relaciones, Autoridades, Plenipotenciarios, personalidades brasileñas, Embajadores y Ministros representantes de naciones americanas con sus respectivas señoras.

BARNET.

LOS PREMIOS DEL CONGRESO ODONTOLOGICO

El Ministro de Cuba en Buenos Aires, señor Manuel de la Vega, en nota dirigida a la Secretaría de Estado, anuncia el envío de dos diplomas y tres medallas obtenidas como premios en el Segundo Congreso Odontológico Latino Americano y Exposición Universal de Odontología, por nuestro delegado oficial señor José María Reposo.

Los referidos diplomas y medallas le fueron enviados al Ministro por la Comisión Organizadora del mencionado Congreso, con el ruego de hacerlos llegar a su destinatario por conducto de la Secretaría de Estado.

El NUTRIGENOL es un tónico reconstituyente de gran valor a causa de sus componentes que son: Cacao, Coca, Kola, Carne, Glicerofosfato de Cal y Vino de Jerez. Inapreciable en todos aquellos estados en que es necesario restaurar las fuerzas y aumentar las energías orgánicas.

Anemia, Estados consuntivos, Atonía nerviosa y muscular, Cansancio o fatiga corporal, etc., etc.

DE VENTA EN TODAS LAS FARMACIAS DE CUBA

¡¡¡SEÑOR!!! si para curar su enfermedad de la ORINA no hace uso de las

SALES KOCH

Comete una torpeza grandísima

Con las SALES KOCH conseguirá seguramente hacer desaparecer esa antigua enfermedad secreta que no ha podido vencer.

Y SIN SONDAJES NI OPERACIONES Y SIN MOLESTIAS, CONSEGUIRA con las SALES KOCH la dilatación de sus ESTRECHECES, haciendo que pueda amitir la orina con facilidad, sin molestias y sin esa lentitud desesperante.

CONSEGUIRA con las SALES KOCH que las MOLESTIAS y DOLORES al orinar desaparezcan, calmando al momento esas punzadas, esos escozores o dolores, que al empezar a orinar, durante la micción o al fin de ella a usted tanto le hacen padecer.

CONSEGUIRA con las SALES KOCH que los CALCULOS y ARENILLAS sean disueltos, haciendo su expulsión insensible y modificando la propensión de su orina a esas nuevas formaciones calculosas.

CONSEGUIRA con las SALES KOCH, que su catarro a la vejiga, sea curado, haciendo que su orina quede limpia de los posos blancos, rojizos, purulentos o de sangre, que a usted tanto le preocupan.

Las SALES KOCH no tienen rival por su acción rápida y segura para curar todos los padecimientos CONGESTIVOS O INFECCIOSOS del aparato urinario, por su acción desinfectante en medio alcalino enérgico.

Las SALES KOCH sustituyen con ventaja a las aguas minerales de indicación al aparato urinario.

Si desea más explicaciones, pida a la CLINICA MATEOS, ARENAL 1, MADRID (ESPAÑA) el método explicativo infalible, LAS SALES KOCH están a la venta en la Habana, en la farmacia Taquechel, Obispo 37 y Droguería Sarrá.

BLASON DE ELEGANCIA

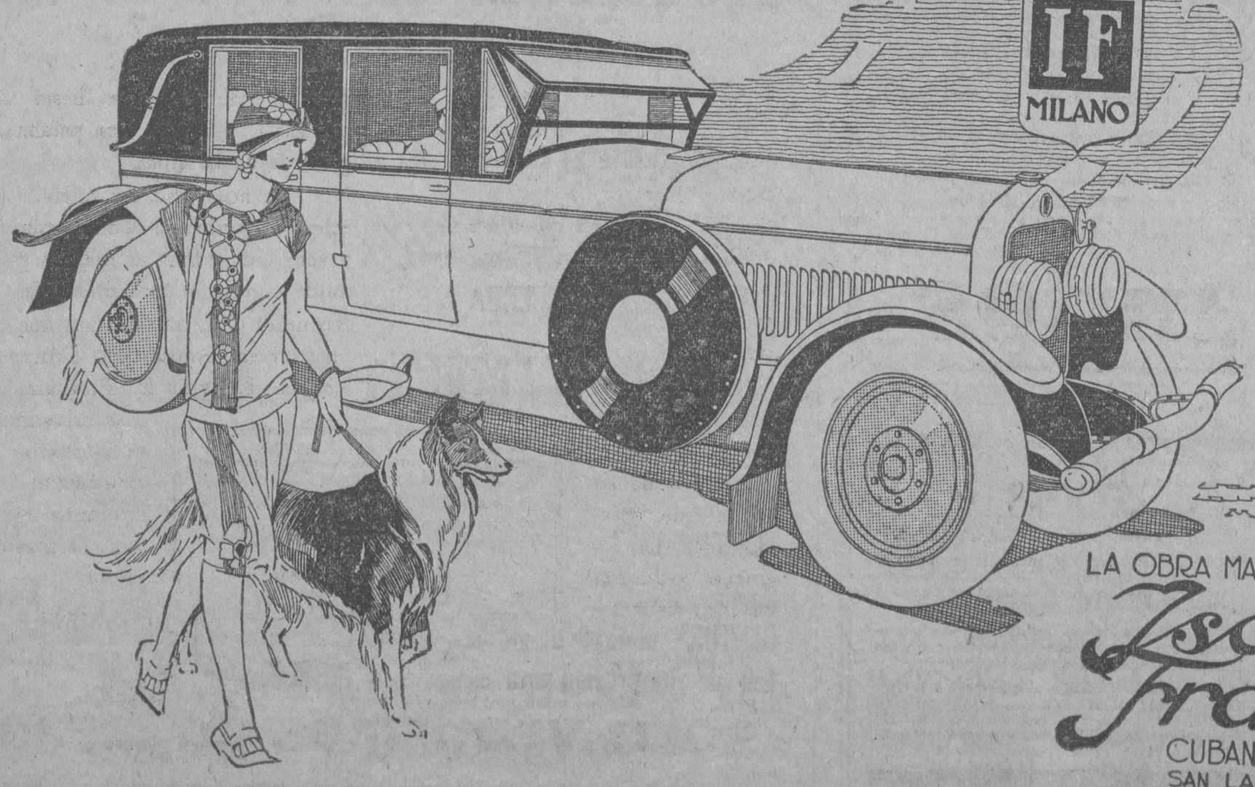

LA OBRA MAESTRA DE LA INGENIERIA ITALIANA

Isotta Fraschini

CUBAN AUTO COMPANY
SAN LAZARO 297 TEL-U-4555

M.E.C.D. 2016

Envíe el Cupón

Es muy probable que sus dientes posean blancura de perlas, y que sólo los empañe la película. Miles de personas tienen dientes de brillo maravilloso, sin saberlo . . . quizá Ud. sea una de ellas. Haga esta prueba sorprendente y convénzase.

Su Sonrisa

Mostrará la Blancura de Sus Dientes en Pocos Días, si Hace Ud. Esto.

Este Método Nuevo y Sencillo Elimina la Película Que Oculta la Belleza de Sus Dientes.

HACE diez años se veían por todas partes dientes opacos y sucios. En la actualidad son una rareza. Observe las sonrisas francas, por dondequiera que dirija la vista.

No crea Ud. que su dentadura es distinta, ni que es natural que esté opaca y manchada. Ud. puede corregir ese estado, de una manera notable, aun en unos cuantos días.

La ciencia moderna ha descubierto métodos nuevos para proteger y embellecer la dentadura. Ahora lo emplean millones de personas. Los aconsejan los principales dentistas. Por su propio bien, debe hacer la prueba que se ofrece aquí.

Haga esto. Combata esa película sucia, pues favorece las enfermedades y la fealdad de la dentadura

Pásese la lengua sobre los dientes, y sentirá una película.

Esa película es el enemigo de sus dientes. Ud. debe destruirla. Se adhiere a la dentadura, penetra en los intersticios de los dientes y allí se fija. Absorbe las manchas y le da a su dentadura ese aspecto empañado. En ella se reproducen los microbios a millones, y éstos, con el sarro, son la causa original de la piorrea.

Ahora se atribuyen a esta película la mayoría de las enfermedades de los dientes, incluyendo la caries. Los métodos anticuados no pudieron nunca combatirla. Por esa razón iban en aumento las enfermedades de la dentadura, y abundaban los dientes feos.

3 veces al día— luego observe la diferencia

En Pepsodent la ciencia dental ha descubierto dos eficaces destructores de la película. Tienen por objeto coagular la película y luego eliminarla.

Ahora bien, lo que Ud. observe una vez eliminada la película—la blancura y limpieza de la dentadura—será una verdadera sorpresa para Ud.

* * *

Nunca se obtuvieron estos resultados, con los métodos antiguos.

Se consideran peligrosas para el esmalte, las substancias duras y ásperas.

Por este motivo, el mundo ha adoptado este método nuevo, en gran parte por consejo de los dentistas. Constituye el último adelanto de las investigaciones científicas modernas.

* * *

Le permitirá disfrutar de una dentadura brillante, como la que le causaba admiración en otras personas. También le dará más protección contra los males de la dentadura. Y también contra las enfermedades de las encías, porque vigoriza las encías.

Unos cuantos días de uso demostrarán, sin género de duda, todas sus propiedades.

Envíe el cupón y recibirá gratis un tubito para 10 días. Uselo tres veces al día—en la mañana, en la tarde y a la hora de acostarse—y observe entonces la diferencia notable de su dentadura.

ROTOA MARCA **Pepsodent** *El Dentífrico Moderno*

Basado en investigación científica moderna. Recomendado por los más eminentes dentistas del mundo entero. Ud. verá y sentirá inmediatos resultados

Proteja el Esmalte

Pepsodent desintegra la película, y luego la elimina por medio de un elemento pulidor más blando que el esmalte. No use nunca un dentífrico que contenga substancias duras.

6-22-SR

Gratis—Un tubito para 10 días

THE PEPSODENT COMPANY,
Depto C6-8, 1104 S. Wabash Ave., Chicago, U. S. A.
Sírvanse enviar por correo un tubito de Pepsodent para 10 días a

Nombre.....

Dirección.....

Dé dirección completa—sólo un tubito para cada familia.

CAMPAMENTO CENTRAL PARA LOS BOY-SCOUTS

SERA LA BATERIA NUMERO 5. LAS OFICINAS DE RECLUTAMIENTO HAN SIDO YA MONTADAS

La Institución de los Exploradores de Cuba (Boy-Scouts) cada día que pasa, se anota un nuevo triunfo.

Gracias al interés que se ha tomado su Comité Ejecutivo Nacional, entre cuyos miembros se encuentran los señores Andrés A. de Terry, licenciado Emilio del Real, Darío H. Devesa, Emilio Gómez, Antonio J. Medina, Sebastián Q. Gelabert, Manuel Ecay Tovar, comandante Ciro Leonard, doctor René Acevedo, teniente coronel Juan Cruz Bustillo y otros, la benemérita Institución de los Boy-Scouts ha entrado en Cuba por la senda del progreso y del verdadero arraigo en la juventud cubana.

CAMPAMENTO NACIONAL DE LOS EXPLORADORES DE CUBA BOY-SCOUTS

Ha sido cedida a esta Institución, por el Estado Mayor del Ejército, la Batería número 5, situada en la calle 2 esquina a Primera, en el Vedado. En ella será instalado el Campamento Nacional de los Exploradores de Cuba (Boy-Scouts).

En las amplias barracas existentes, se montarán en debida forma, un salón de estudio equipado con pupitres, planos, pizarras, estaciones de telegrafía, exposiciones topográficas, de nudos y otras muchas. Habrá un magnífico Botiquín, al frente del cual se encontrará un prestigioso facultativo, que se ha ofrecido para instruir a los Boy-Scouts convenientemente en lo relacionado con la "Cruz Roja", o sanitaria. Un gran salón dormitorio, así como también un Club, serán instalados en otra de las barracas existentes. También habrá su almacén para el Cuartel Maestre; oficinas para el Cuerpo de Guardia y para el Comisario General.

Este Campamento Nacional dependerá directamente del Comité Ejecutivo Nacional, quien designará al Jefe del mismo, el cual, tenemos entendido que lo será, el Comisario General, señor Darío H. Devesa, y en su ausencia, el Comisario Local de la Habana, señor Angel Loustalot.

El Campamento cuenta además con magnífica cancha para jai alai, terrenos para base ball, basket ball, tennis, y además con una amplia explanada en la que se efectuarán los ejercicios de formaciones, etc.

Los servicios, tanto de duchas como sanitarios, serán reparados convenientemente, hasta quedar a la altura de los mejores en su clase.

Además, se proyecta equipar el campamento con baños al mar, al igual que los que hoy existen en el Vedado.

LA PROPAGANDA SCOUTISTA

La Comisión de Organización y Propaganda, que está compuesta por los señores Emilio Gómez, Antonio J. Medina, Jorge Mañach, Sebastián Q. Gelabert y Manuel Ecay, no descansa un momento en su labor proscoutismo.

Profusamente circula por correo material de propaganda, la que es realizada directamente por esta Comisión, y además por medio de las circulares de muchas casas comerciales que espontáneamente se han ofrecido a ello.

OFICINAS DE RECLUTAMIENTO E INFORMES

Estas se encuentran en la calle P. Lacoste, (Aguacate) 52, altos, y en ellas se darán todos los informes que se soliciten sobre esta benemérita Institución.

CINE GRIS

En la matinee a las dos: Vacaciones de cartero, Boxeador y Cow Boy, por Jack Perrin y Molly Malone, y El Círculo del Terror, por Rin Tin Tin.

A las 8 y cuarto El Círculo del Terror.

A las 5 y cuarto y 9 y cuarto estreno de la interesante producción titulada Mujeres Entrometidas, magnífico cinedrama que refleja uno de los aspectos más reales de la vida. Son protagonistas de esta obra los notables artistas Lionel Barrymore y Dagnar Godowsky.

Mañana Sin Patria y Sin Bandera, por Paulina Starke y Edward Hearn.

Martes 2 y miércoles 3 El Hombre en el Pescante, original y divertida producción interpretada por Syd Chaplin, el genial protagonista de La Tía de Carlos.

Jueves 4 Ana La Barriotera, por Mary Pickford.

Viernes 5 La Avalancha de Oro, la mejor película de Charles Chaplin.

517. 1-d. 28.

CINE NEPTUNO

"BAJO CIELOS DE AZUR" EN NEPTUNO

En la matinée infantil de Neptuno de una a cuatro y media se exhibirán las producciones El secreto de la Princesa, por Rod La Rocque; Las Hijas de Elena, por Baby Peggy y Barberos infantiles, por Los Niños Peligrosos, además de las comedias Tomasito en Apuros, por Johnny Hynes y Los Conquistadores.

En las tandas de cinco y cuarto y nueve y media se estrena la producción Joya de La Universal, Bajo Cielos de Azur, por Norman Kerry y la comedia por los Niños Peligrosos Barberos Infantiles.

En la tanda de las ocho y media se repite El Secreto de la Princesa, por Rod La Rocque.

Mañana La Princesa China.

El martes, a petición, Las huérfanas de la Tempestad.

El jueves Don Q. Hijo del Zorro.

511 1 d—28

TRIANON

En las tandas elegantes de hoy domingo se exhibe la cinta de Monte Blue, Patsy Ruth Miller, Louise Fazenda y Ben Turpin (el vizco).

En la matinee de 2 y 30 a las 5 Aparentando Grandeza, Buster Keaton en Santo y Seña, y la cómica Buenas Noticias. Hoot Gibson en la obra en seis partes El Caballero de Arizona y J. B. Warner en Tras un Tesoro.

El martes 2 día de moda y el miércoles 3 El Hombre en el Pescante la archisimpática producción de Syd Chaplin el notable actor que se presentó en la célebre cinta La Tía de Carlos como tía y conquistó al público. En El Hombre en el Pescante el célebre Syd Chaplin hace el papel de cochero, criado y señorita a la vez.

El viernes 5 día de moda y sábado 6 La Avalancha de Oro por Charles Chaplin el célebre intérprete de El Chiquelo. La Avalancha de Oro está escrita, interpretada y dirigida por Charles Chaplin. Una cinta en la que el cómico que más ha cobrado por una cinta, presenta las combinaciones más jocosas que jamás se han visto en la pantalla.

El jueves 4 El Encuentro con las Fieras por Rin Tin Tin.

CINE OLIMPIC

Hoy grandiosa matinee desde la 1 y media de la tarde hasta las 5 la comedia Fox Noticiario No tan Serio.

Dorothy Devore en la graciosa cinta La Muy Pilla, episodios 7 y 8 de la serie titulada El Signo Fatal, George Walsh en la sensacional cinta El Príncipe de Broadway.

La magnífica creación de George Larkin (Perico Metralla) titulada El Secreto de Media Noche.

A la entrada se le regalará a cada niño un precioso regalo consistente en un juguete, una matraca, una corneta o una careta.

¡A diversirse antes de ir para el paseo!

Tandas elegantes de 5 y cuarto y 9 y media Fox Film presentan al genial actor George O'Brien y la gran actriz Bellie Dove en la valiosa creación en 7 actos que lleva por título Corazón Intrépido.

Mañana en las tandas de moda de 5 y cuarto y 9 y media First National presentan a las estrellas Norma Talmadge y Eugenio O'Brien en la suntuosa producción de lujo arte y belleza titulada Secretos.

Martes Aileen Pringl een Un Ladrón en el Paraiso.

513. 1-d. 28.

Amenazas de muerte

En la Secreta denunció José Cedrino Cedrino, español, de 45 años, que tiene una Academia de Chauffeurs en 12 y 25, que enseñó el manejo de los automóviles mediante pago de $65, a Manuel García López y por que le suspendieron en el exámen celebrado el 18 de enero, ante la co-

Tren apedreado

Denunció el Jefe de la Estación de Jesús del Monte que el tren eléctrico número 229 fué apedreado cerca del paradero de Santos Suárez, por un grupo de individuos, rompiendo varios cristales del coche número 695.

Rompa el sello dorado y sírvalo

EL delicioso Canada Dry es agradable como las brisas del mar.

Amigo: Si no lo ha probado vaya a su hotel, club, ó café y pida una botella.

Sírvalo y mírelo al través de la luz. ¡Que claro y que espumoso! Parece champán de la mejor calidad.

Tómelo y siéntale ese gusto "seco" del puro jengibre de Jamaica. Agradable a todos porque no es ardiente ni picante debido a que no tiene un ápice de capsicum (pimienta roja).

Mezclado, multiplica las delicias del licor. Con Bacardi y un poco de hielo, una bebida de dioses. Además, estimula el apetito y facilita la digestión.

Fabricantes:
CANADA DRY GINGER ALE, Inc.
25 West 43rd Street New York, N. Y.

AGENTES EN CUBA:
The West Indies Shipping & Trading Co.
202-203 Lonja del Comercio
Habana

"CANADA DRY"

"El Champaña de los Ginger Ales"

En los siguientes hoteles:
Hotel Sevilla, Biltmore
Hotel Plaza
Hotel Telégrafo
Hotel Royal Palm
Hotel Pasaje

y en los clubs:
Country Club
Yacht Club
American Club
Midday Club
British Club
Vedado Tennis Club

En la Pista, Casino, Hotel Almendares, Mier & Company, J. Calle & Company, Sloppy Joe's

331

ANUNCIOS ROSE

Cuando el timbre no toque

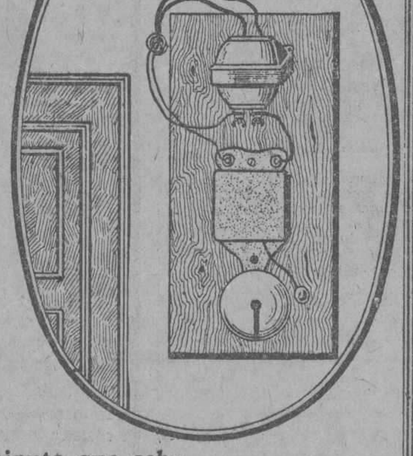

deseche las baterías.

Entonces, conecte entre el alambre de la luz y el timbre, un transformador G-E para timbres, y olvídese por completo.

Este pequeño aparato es tan diminuto que cabe en el puño: Tan útil que, jamás tendrá usted que usar baterías. Y no necesita tener el temor de que sus timbres no toquen.

El precio del transformador G-E para timbres, es tan reducido que en muy poco tiempo ahorrará su costo, si fuera hacer su inversión en baterías. ¡Sin contar las molestias que há de evitarse!

GENERAL ELECTRIC

Nuevo Aditamento al fonógrafo para su receptor radiotelefónico

SI posee Ud. un aparato receptor y un fonógrafo, no tiene necesidad de comprar un altoparlante. Este pequeño aditamento, conectado al brazo armónico de su fonógrafo, hace de la bocina un altoparlante.

Si la bocina es buena, los sonidos reproducidos resultarán claros, dulces y *puros*, pues el elemento reproductor en este aditamento es igual al que se usa en el altoparlante de bocina de Brandes y en el altoparlante de caja de igual marca.

Brandes Products Corporation
Newark, N. J. E. U. A.

Distribuidores para Cuba:
Westinghouse Electric Internationcal Co. Apartado 2284 Habana
General Electric Co. of Cuba Apartado 1689 Habana

Brandes

Hygeia

El Biberón Como los Pechos Maternos

El mejor substituto del pecho de la madre es este cómodo Biberón HYGEIA, de forma perfecta. El bebé se conserva sano y contento y toma sus alimentos con regocijo.

El HYGEIA se limpia tan fácilmente como un vaso. No tiene rincones ni partes estrechas donde se acumulen porquerías y gérmenes.

La mamadera HYGEIA sólo trabaja a perfección cuando se usa con una botella también HYGEIA. La botella Hygeia es perfecta. No compre botellas más baratas porque al fin le saldrán más caras. Pida y exija HYGEIA.

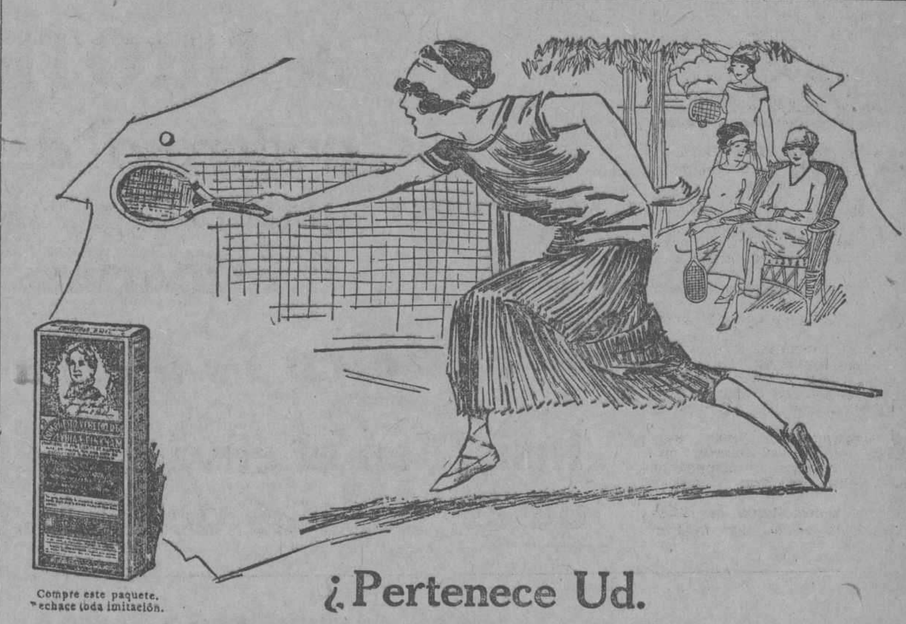

Compre este paquete. Rechace toda imitación.

¿Pertenece Ud. Al Número de las que Pueden Gustar de los Deportes?

¿ES Ud. activa y vigorosa? ¿Se halla su cuerpo libre de achaques y dolores? ¿Tiene Ud. jaquecas periódicas, dolores en la espalda o en el abdómen, o padece de menstruación dolorosa o irregular? En ese caso, la falta de salud está robándole la alegría de vivir, a que todas las mujeres tienen legítimo derecho.

El Compuesto Vegetal de Lydia E. Pinkham la mantendrá a Ud. fuerte y saludable. Hace que desaparezcan las jaquecas y dolores periódicos y regula la menstruación hasta normalizarla. Es, en una palabra, la garantía de la salud.

No hay necesidad de sufrir. Comience a tomar el Compuesto hoy y verá Ud. cómo se mejora y qué dulce y grata le parece la vida.

Recuerde Ud. que no hay más que una receta famosa: el Compuesto Vegetal de Lydia E. Pinkham.

Las imitaciones y substitutos no producen los mismos resultados maravillosos que esta medicina.

He tomado cinco frascos del Compuesto Vegetal de Lydia E. Pinkham y me he curado de los dolores en la espalda que padecía. La fe que ésto me dió en el remedio, me ha hecho recomendarlo a todo el mundo.

Josefa Guillot, Calle de Sevilla, 5-1
Velencia del Cid, España

Compuesto Vegetal De Lydia E. Pinkham

LYDIA E PINKHAM MEDICINE CO. LYNN, MASS.

2 CUCHARADAS DE POCION 504

CURAN LAS ENFERMEDADES SECRETAS
BALSAMICO-RAPIDO-SEGURO

M.E.C.D. 2016

Vamos, no sufras más esa molesta tos

Con la Miel de Alquitrán de Pino del Dr. Bell, pueden evitarse graves complicaciones. Inmediatamente calma la irritación de la garganta, la limpia de flemas y quita la tos. Contiene las mismas medicinas que el buen doctor receta hoy, combinadas con el agradable y seguro remedio casero, el jarabe de alquitrán. Es un producto que no debe faltar en casa, para atacar cualquier tos tan pronto como se presente. No espere—cómprela inmediatamente.

En las farmacias

Miel de Alquitrán de Pino del Dr. Bell

CRONICA CATOLICA

ORANDO POR LA PATRIA

SECCION ADORADORA NOSTURNA DE LA HABAN

La Sección Adoradora Nocturna de la Habana, ha celebrado en el templo del Santo Angel, Vigilia de adoración nocturna al Santísimo Sacramento, aplicándola por la felicidad moral y material de la Patria.

Los adoradores nocturnos que no ignoran, que sin el divino auxilio nada se puede llevar a cabo, se reunieron en la noche del 23 al 24 del actual, "Aniversario del Grito de Baire", para orar por la Patria.

Dió comienzo la fervorosa plegaria por la Junta de Turno, en la que todos arrodillados invocaron la asistencia del Espíritu Santo. A continuación escucharon devotamente la lectura de un Capítulo del Kempis y otro del Reglamento. Acto seguido el Presidente señor José Elías Entralgo, Comandante del Ejército Libertador, explica los motivos y fines de esta Adoración. Recuerda cómo los Libertadores elevaban sus plegarias al cielo, pidiendo al Señor Dios de los Ejércitos, protección y amparo.

Ruega que pidamos para que Cristo sea conocido y adorado en toda la tierra cubana, a fin de que a la par que con el progreso crezca la moralidad, sin cuya base, todo vendrá a reducirse a polvo, a cenizas, a nada, como la Historia nos lo presenta escrito con caracteres indelebles, hablándonos de opulentas nacionalidades, a las cuales el vicio sepultó entre ruinas y escombros.

Pide a los adoradores eleven una plegaria por nuestros hermanos, en México perseguidos por amar a Cristo Rey del Mundo, a fin de que sean constantes en la confesión de su fe. De un modo especialísimo la pide para el Episcopado, clero y adoradores nocturnos, a fin de que se muestren como valerosos soldados de Cristo, y sirvan de ejemplo al común de los fieles.

Recomienda a las oraciones de los adoradores, a los Hermanos Carlos Ayuso y Rafael Travieso, que continúan delicados de salud en la Quinta de Dependientes y en La Covadonga. Así mismo la perseverancia del que fué fervoroso adorador nocturno y hoy novicio de las Escuelas Pías en España, Antonio Entralgo y Vallina.

Da cuenta de varias comunicaciones entre ellas una de salutación del Presidente de la Sección Adoradora Nocturna de Matanzas.

Anuncia una Vigilia de propaganda a Güines, el proyecto de celebrar el presente año, la Vigilia especial de la bendición de los campos, denominada por el Reglamento: "Fiesta de las Espigas', en unión de la Sección de Matanzas en punto medio entre ambas ciudades, pidiendo la cooperación de todos para poderlo realizar.

Terminada la Junta de Turno, el Secretario de la Sección señor Leonardo Zaldo, pasó lectura a la Guardia de Jesús Sacramentado respondiendo 50 adoradores nocturnos, con santo y seña: "¡Viva Jesús!"

Dada la orden de formación, se nombra al "Primer Turno" de guardia permanente toda la noche, y de reserva hasta cantado el "Te Deum" de acción de gracia al Señor por los beneficios dispensados a la nación cubana por su liberal mano.

Tomó la bandera el Jefe del Primer Turno señor Enrique Llano y la bandeja de las intenciones el Secretario señor Leonardo Zaldo.

Al pasar por entre las filas los adoradores inclinan la frente y cantan el "Vexilla', precioso Himno a la Cruz del Redentor, que comienza con esta estrofa:

Salen del Rey los pendones.
De la Cruz brilla el misterio,
Dó muerte sufrió la vida,
Y vida nos dió muriendo.

y concluye:

el triunfo que nos lograste
Con la Cruz añade el premio.

Durante la marcha a través del templo hasta el altar mayor entonan el "Sacris solemnis".

Expone el Santísimo Sacramento, el Director Monseñor Francisco Abascal, asistido del señor Arturo Gómez, sacristán del templo y los adoradores Hermanos José Manuel Corral y Leonardo Zaldo.

Cantan los adoradores los Himnos Litúrgicos acompañados al piano por el Hermano señor Gabino Godino.

Rezadas las Oraciones de la noche y semitonado el "Invitatorio de Maitines," dan comienzo las guardias semitonándose hasta las doce, **Primero, Segundo y Tercer Nocturno de Maitines.** A la media hora de guardia el Acto de desagravio, por los que a Cristo blasfeman y maldicen, y a su Iglesia y Ministros persiguen. Pidiendo perdón para ellos, y piedad y misericordias para los agonizantes.

Son las doce y al estampido de cañones y bombas, saludando a la Patria, se mezclan las voces de los soldados de la Guardia Real Nocturna de Jesús, que cantan solemnemente el **Te-Deún,** en acción de gracias por los beneficios otorgados a la Patria, por **Aquel** por quien las naciones subsisten y las potestades de la Tierra, rigen y gobiernan.

El Comandante del Ejército Libertador, Presidente de la Sección con aquel magestuoso acto de la Guardia Real Nocturna de Jesús Sacramentado, que hoy dirige, decía a sus conciudadanos:

"¡Vedle aquí, este es mi Rey y Señor!

¡Entiende, que sólo El puede salvarte!

Porque sólo El es amor de verdad.

"Tú solo eres el Santo, Tú sólo eres el Señor, Tú sólo el Altísimo sobre todos los Altísimos, Jesucristo

Ofició Monseñor Abascal y el maestro Godino, interpretó la parte musical.

Siguieron después las horas de vela hasta las 5 de la madrugada en que después de las Oraciones de la mañana y preparación de la Sagrada Comunión, el P. Matías Saumell, celebró el Santo Sacrificio de la Misa y distribuyó el Manjar celestial.

Dadas gracias al Altísimo por haberse dignado descender a sus pechos, fué reservado el Santísimo, retirándose la Guardia de Jesús Sacramentado, semitonando el **"De Profundis"** por el eterno descanso de las benditas almas del Purgatorio.

Felicitamos a la Sección Adoradora Nocturna de la Habana, porque: **"Mucha falta hacen los que oran siempre por los que nunca oran."**

ASOCIACION DE NUESTRA SEÑORA DE LA CARIDAD DE LA IGLESIA PARROQUIAL DEL CERRO.

Existe en la iglesia parroquial del Cerro, una floreciente Asociación, bajo el Patrocinio de la Augusta Patrona de Cuba, la cual preside la distinguida y fervorosa dama señora Loló E. de Wernes.

Esta Asociación celebró el 24 del actual, una grandiosa función en honor a la Patrona de Cuba, uniendo así la **Fe** y el **Patriotismo.**

El altar dedicado en la parroquia del Cerro, taparecía artísticamente engalanado con plantas y flores.

Fué obra el adorno de la Presidenta y vocales.

A las nueve a. m., ante numerosa y distinguida concurrencia celebró la Misa solemne, el P. Larrea, Capellán del Colegio Teresiano del Vedado, asistido de los Padres Escobar y Alorda.

Después del Santo Evangelio, el Director de la Asociación y Párroco R. P. José, pronunció un bellísimo y erudito sermón, en el cual probó que el amor a la Virgen María era como el corazón de la humanidad y centro donde convergen todos los corazones cristianos.

En apoyo de su afirmación recorre los santuarios más célebres en la cristiandad, fijándose muy especialmente en los Santuarios de Covadonga, el Pilar, Begoña, Monserrate, en España; La Candelaria, en Canarias; Guadalupe, en México; Luján, en la Argentina; "Andacollo", en Chile; Lourdes y Nuestra Señora de las Victorias, en Francia, y Nuestra Señora de la Caridad, en Cuba, cuya imágen llevaban en sus pechos y en sus corazones los Caudillos de la Independencia patria, siendo ella el refugio y consuelo de todo cubano en sus penas y alegrías.

Exhorta a amar a la Virgen María porque su amor engendra patriotas que con heroismo sin igual defendieron la Patria.

Fué justamente felicitado el P. Viera.

Una capilla musical bajo la dirección del maestro señor Pardo, interpretó la Misa Pío X, del maestro Viloseca.

Integraban la capilla musical, el P. Luis Sanz, los señores Acevedo, Pardo y los hermanos Valvé, y las bellas señoritas Planas, Carmelina Díaz y Nieves Pérez.

P. Sanz y Carmelina Díaz, interpretaron magistralmente el "Tota Pulchra", de Sancho Marraco.

Después de la Misa, un coro de distinguidas señoritas cantó el Himno a la Patrona de Cuba, letra del P. Robers y música del Himno Nacional.

Fué unánimemente celebrada la parte musical.

Dieron guardia de honor durante el Santo Sacrificio de la Misa, los alumnos de la escuela nocturna obrera "El Salvador", y una comisión del Cuerpo de Bomberos de Regla, formada por el Teniente Coronel Dámaso Ordóñez, Comandante Andrés Busto; Teniente instructor de la Banda de Cornetas, Manuel Niño Rodríguez; Banda de Cornetas, Escuadra y Sección Sanitaria.

La Banda de cornetas interpretó el Himno Nacional al alzar, y ante el templo después de la Misa, en honor y salutación a la Patrona de Cuba.

Nuestra más cumplida felicitación al pundonoroso Cuerpo de Bomberos por las grandes y constantes pruebas de religiosidad que viene dando.

Así se cumple con Dios y con la Patria.

¡Bien por los Bomberos de Regla!

Después de la Misa las siguientes damas y caballeros distribuyeron por encargo del P. Viera, abundantes limosnas a los pobres:

Señora María R. de Riera, señora Blanca P. de Rozas, señora Pilar R. de García, señora Regina P. de García, señora de Chappí, señorita H. Portela, señora Victoria Herrera, señora Mercedes García de Arrauz, señorita María Luisa Figueroa, señora Mercedes Pla, señora de Rabanal, señora Clotilde Loredo de Camacho, señora Evangelina Lorenzo de Cubas, señora Viuda de Martínez Alonso, señora Catalá, señora Ponce de León, señora María Juliá Faez de Plá, señora Ramona P. de Laudinos, señora de Menocal.

Entre los caballeros vimos al Teniente Coronel de Bomberos, Dámaso Ordóñez, el Comandante Andrés Busto, al oficial de la Marina, señor Garriga, doctor Enrique Riera Luis Enrique Werner.

También acudió una selecta comisión de Caballeros de Colón del Consejo de San Agustín.

Reciba el Padre Viera, Párroco del Cerro, nuestra respetuosa felicitación y patriotismo.

CULTO CATOLICO PARA HOY

El Jubileo Circular en el Espíritu Santo.

En todos los templos, los piadosos ejercicios de los Siete Domingos.

En San Francisco, concluyen hoy las Santas Misiones.

Para cultos especiales, véase la "Sección de Avisos Religiosos".

CULTO CATOLICO PARA MAÑANA

El Jubileo Circular en la Iglesia del Corazón de Jesús.

En este mismo templo, los cultos mensuales en sufragio de las benditas almas del Purgatorio.

En los templos parroquiales, Misa cantada y procesión de Animas.

PRIMER MARTES DE SAN ANTONIO

El 2 del actual solemnes cultos a San Antonio en los templos del Corazón de Jesús, San Francisco, Pasionistas y Jesús del Monte.

APOSTOLADO DE LA ORACION DEL TEMPLO DEL CORAZON DE JESUS

El jueves, 4 de Marzo, da comienzo el Apostolado de la Oración, a los piadosos ejercicios de los **Quince Jueves.**

Se encarece la asistencia a los asociados, así como a la Comunión general y demás actos piadosos del primer Viernes, en honor al Corazón de Jesús.

MONSEÑOR LUIS JAVIER Y CAPURON, ES RECIBIDO CON GRAN REGOCIJO EN PANAMA Y COLOMBIA.

Según cables de Panamá y Colombia, Monseñor Luis Javier y Capurón, Arzobispo de Guatemala, ha sido recibido con delirante entusiasmo en esas naciones, en las que tanto ha trabajado antes de ser elevado a la plenitud del sacerdocio.

Sírvale de consuelo a su destierro, esos magníficos recibimientos, que tan alto pregonan su inocencia y la injusticia de los que le han arrojado de su amada patria, Guatemala, de la que es Arzobispo, como si fuera el más vil de los criminales.

Nos alegramos de su feliz viaje, deseándole igual suerte en el desempeño de la alta misión, que le ha encomendado el Sumo Pontífice.

M. R. P. FERNANDO GUTIERREZ DEL OLMO, PROVINCIAL DE LEON.

Terminada la visita canónica a los Colegios y Residencias de la Compañía de Jesús en Cuba, ha partido el 20 del actual para España, el Provinciai de León, R. P. Fernando Gutiérrez del Olmo.

Deseamos un próspero y feliz viaje al egregio Provincial de la ilustre Compañía de Jesús.

UN CATOLICO

DIA 28 DE FEBRERO

Este mes está consagrado a la Purificación de la Santísima Virgen.

Jubileo Circular. Su Divina Majestad está de manifiesto en la iglesia del Espíritu Santo.

La semana próxima estará el Circular en la iglesia del Sagrado Corazón de Jesús. (Reina).

Domingo (II de Cuaresma). Santos Baldomero y Procopio, confesores; Alejandro y Antigono, mártires; Santas Octavila, matrona romana y Ela, virgen.

San Procopio, confesor: Vivia este Santo en Constantinopla, ocupado en su monasterio en cumplir las obligaciones de su instituto, cuando el emperador León Isauro se declaró contra el culto de las santas imágenes. San Procopio, salió al instante a combatir tan impío error, trabajando con el mayor empeño en hacer ver que era conforme con el dogma católico el culto que desde los primitivos tiempos, se había dado en la Iglesia a las santas imágenes, por lo que tuvo la gloria de sufrir muchas y grandes molestias.

Finalmente, restablecida la paz en su monasterio el día 27 de Febrero la Iglesia, murió tranquilamente en del año 750.

¡Vivámoslas con toda intensidad porque son breves y jamás retornan! ¡Apuremos hasta la última gota de alegría que nos brinden, porque ellas representan la compensación de las horas monótonas y tristes que hemos vivido!

Baile, amor, vino, risas, músicas, flores, todo lo que en cada minuto traen, como dones preciosos, estas Horas Felices del Carnaval, gocémoslo ampliamente—¿Miedo? —¿De qué?—¿De que mañana tengamos un dolor de cabeza o estemos fatigados?—¡Qué importa! Para eso existe la

CAFIASPIRINA

Dos tabletas alivian el más fuerte dolor de cabeza, muelas, oído, etc., hacen desaparecer las consecuencias de los excesos alcohólicos, la excitación nerviosa, o las trasnochadas, y devuelven el bienestar, la energía y el entusiasmo.

NO AFECTA EL CORAZON — INOFENSIVA PARA LOS RIÑONES

BAYER

Haga esta prueba

Pellizque fuertemente su carne entre el pulgar y el índice. Al soltar, aparecerá un punto blanco. *A menos que la sangre vuelva inmediatamente, dando a este punto su color natural, está Ud. anémico*—necesita vigorizar su sangre.

Noches de Insomnio y de Inquietud

NOCHES de desvelo y de desasosiego que se deben a la excitación nerviosa y a la flacidez muscular causadas por el raquitismo, la anemia y la debilidad general del sistema. La sangre es el alimento del cuerpo—impulsada por la acción del corazón, penetra hasta el último rincón para dar vida, fuerza y vigor a los nervios y músculos cansados. Pero si la sangre es débil, pobre, gastada—si le faltan los elementos que dan vida—los nervios y músculos van poco a poco agotándose y consumiéndose y como resultado inmediato viene esa condición de nerviosidad y debilidad.

Alimente su sangre! Esas noches de inquietud y de desasosiego son señales de peligro que deben atenderse prontamente. El uso de más de treinta y cuatro años ha probado que el Gude's Pepto-Mangan es un tónico para la sangre verdaderamente maravilloso. Miles de facultativos de todas partes del mundo lo recetan con fe. Su sangre débil y sedienta asimilará con rapidez el hierro y el manganeso que van combinados en el Pepto-Mangan y los resultados, en forma de salud y de fuerza, no se harán esperar.

Las mejores boticas y droguerías venden el Gude's Pepto-Mangan. Miles y miles de personas lo están usando con provecho. Cómprelo Ud. hoy mismo y téngalo siempre en casa.

Gude's Pepto-Mangan

Tónico y Fortificador para la Sangre

DR. ERNESTO R. DE ARAGON

DIRECTOR DE LA CLINICA ARAGON

Profesor auxiliar de la Facultad de Medicina. Cirugía Abdominal, tratamiento médico y quirúrgico de las afecciones genitales de la mujer. Cirugía gastro intestinal y de las vías biliares.

Oficina de consultas, Manrique número 2.

EDIFICIO CARRERA JUSTIZ. TELEFONOS A-9121 e I-2681

CASINO NACIONAL

MARIANAO

Comida - Baile - Ruleta - Keno

ABIERTO TODAS LAS NOCHES

ORQUESTA DE NATZY

DIRECTAMENTE DEL HOTEL BILTMORE DE NEW YORK

Miss Bee Jackson

LA REINA DEL "CHARLESTON"

Jueves, Sábados y Domingos

Comida de Luxe $5.00 por persona

Llame al FO-7420, o al Hotel Sevilla, M-5941, y pida que le comuniquen por hilo directo.

después de la medicina son verdaderos "salvavidas"

endulzan el paladar

Suscríbase al DIARIO DE LA MARINA

LA MÁS ALTA RECOMPENSA QUE HA MERECIDO ESPECIALIDAD FARMACÉUTICA ESPAÑOLA

El ilustre químico D. José R. Carracido, enterado del prospecto anunciador del SELLO YER y con motivo de haber tomado él mismo dicho preparado, honró espontáneamente a su autor, en 26 de Noviembre de 1914, con un ejemplar de la conferencia «LA COMPLEJIDAD FARMACOLÓGICA EN LA PRESCRIPCIÓN MÉDICA», que aquél pronunció en el XIV Congreso Internacional de Medicina, dedicándoselo en la siguiente forma:

"Al Sr. D. Emilio Rey Sánchez, en testimonio del gusto con que ha leído el honrado y científico (así subrayado) prospecto del SELLO YER. - J. R. Carracido."

PEDRO RAMON Y CAJAL

CATEDRÁTICO DE MEDICINA

He prescrito varias veces los SELLOS YER y siempre con resultados excelentes; por consiguiente, considero a este preparado como uno de los agentes más eficaces para toda clase de dolores.

18 Diciembre 1912.

SR. D. EMILIO REY SÁNCHEZ.

Muy Sr. mío: Tengo el gusto de participarle que los resultados obtenidos con el SELLO YER, que usted prepara, en los clientes enfermos a quienes se los recomendé, fueron sumamente favorables, lo que me complazco en manifestarle

Con este motivo se ofrece a sus órdenes, suyo afectísimo servidor, q. b. s. m.,

DR. JACOBO LÓPEZ ELIZAGARAY

Del Hospital General de Madrid.

M.E.C.D. 2016

Bon Ami

Para limpiar y lustrar

Bañaderas	Ventanas
Utensilios de Cocina	Espejos
	Cristales
Artículos de Bronce	Mármoles
	Linoleum
Cobre y Niquel	Etc., etc.

La Mejor Manera de Limpiar Espejos—

1. Un poquito de Bon Ami sobre un paño húmedo
2. Pásese sobre el espejo una ligera capa de Bon Ami
3. Déjese secar por un momento
4. Límpiese entonces con un paño suave y seco y el espejo quedará claro y reluciente

Así es como da gusto limpiar espejos—con el maravilloso Bon Ami. Y es tan fácil como limpiar ventanas, artículos de cobre y aluminio. Hay verdadera mágica en ese mineral blanco y suave que nunca causa daño alguno. Bon Ami tiene muchos otros usos—vea la lista detallada arriba.

De venta en todas las ferreterías locerías y bodegas

Distribuidores: J. Calle y Cia., S. en C., Habana

BAHAMONDE Y CIA. JOYERIA PLATERIA

OBRAPIA, 105, CASI ESQUINA A PLACIDO, ANTES BERNAZA

AVISO

Gustosamente participamos a los amigos y clientes la instalación en local de nuestra propiedad, OBRAPIA, 105, del establecimiento de Joyería y Artículos de Arte, y el despacho del Bureau de Pignoraciones; oportunidad que aprovechamos para ofrecerles nuestros servicios y la estimada consideración de siempre.

Triunfo de la Asociación de Comerciantes

La Asociación de Comerciantes de la Habana dió a conocer, recientemente, el favorable resultado de las gestiones que venía realizando para lograr el establecimiento de una línea de vapores entre Cuba y Guatemala; pero persistiendo en sus propósito de aumentar las relaciones que entre uno y otro país existen, dicha entidad continuó actuando cerca de la United Fruit Company, importante empresa que tiene a su cargo el nuevo servicio, hasta lograr la cotización de los tipos de flete para el café, cuyo producto interesa especialmente a los comerciantes de ambas naciones.

Respondiendo a esta petición de la Asociación de Comerciantes de la Habana, la United Fruit Company (División de la Habana) ha sido autorizada por su oficina de New York para cotizar el tipo de flete de cuarenta centavos las cien libras, excluyendo recepción y entrega, para café de Puerto Barrios (Guatemala), a la Habana por vía de los vapores Metapán y Zacapa, que hacen salidas directas alternando cada quince días.

De lo expuesto se desprende que siendo el tipo de flete por vía de New Orleans sesenta centavos las cien libras, el nuevo servicio directo representa una ventaja de veinte centavos las cien libras, que sin duda redundará en beneficio del comercio importador de café y en el desarrollo de este negocio.

La Asociación de Comerciantes de la Habana celebra vivamente este triunfo de su Departamento de Expansión Comercial y desde luego se ha dirigido a la United Fruit Company expresándole su gratitud por una concesión tan valiosa.

Comisión Temporal de Liquidación Bancaria

La sesión celebrada ayer por la Comisión Temporal de Liquidación Bancaria, fué presidida por el doctor Enrique Hernández Cartaya.

Se aprobó la subasta celebrada por el Banco Español de los créditos del señor Lorenzo Arocha y J. I. Lezama, adjudicada al señor Gabriel Zequeira en mil pesos moneda oficial y pago de los gastos de la subasta. El principal subastado era de $56.193.34 en dos pagarés: uno del señor Arocha y otro del señor Lezama.

Habiendo informado la Junta Liquidadora del Banco Nacional de Cuba que el Fondo de Pensiones de Empleados de dicho Banco se encuentra separado de la masa de la quiebra, la Comisión acordó recomendar a la Junta que tenga en cuenta esa circunstancia, a los efectos procedentes dentro del período de liquidación.

Se autorizó a la propia Junta para proceder en el caso de los señores José Muñiz, José Betancourt y Alfonso Cabrera, que han perdido los títulos justificativos de sus créditos, como en el caso de la señora López Castro.

Se aprobó el edicto para la subasta del crédito que tiene el Banco Nacional de Cuba contra la Compañía Anónima Central Nombre de Dios, una vez oído el informe del doctor Oscar Fonts, quien compareció a ese efecto en la citada sesión, entendiéndose que se subasta el crédito del Banco Nacional de Cuba junto con todos los derechos y acciones que se deriven a favor del Banco de la escritura otorgada en 18 de septiembre de 1917.

Además se trataron otros cinco asuntos relativos a la administración de los bancos en liquidación.

LA JUNTA DE LA MANUFACTURERA NACIONAL

Movida Junta General de Accionistas se celebró en la Compañía Manufacturera Nacional, asistiendo una representación de cincuenta y cinco mil trescientas acciones en total.

Actuó en la Presidencia el señor Manuel Otaduy, y de Secretario el señor Ramón Infiesta.

En esta reunión, después de aprobarse el acta, memoria y balance, la Presidencia en su nombre y secundada por una mayoría de los vocales, presentó la renuncia de los cargos que ocupaban, en vista de la falta de armonía que viene predominando en el criterio de los actuales Directores de la Empresa, lo que consideran perjudica considerablemente a los intereses de la Empresa. La Junta unánimemente rechazó la renuncia citada, o mejor dicho las renuncias, por lo cual fueron estas retiradas y entonces el Comité Ejecutivo de la Compañía en pleno, presentó la renuncia de sus cargos, las cuales fueron aceptadas, posponiéndose el nombramiento del nuevo Comité Ejecutivo para la próxima sesión, que celebrará la Junta Directiva, por ser facultad de esta Junta el nombramiento citado.

Próxima Junta Extraordinaria

Dentro de breves días se efectuará además una Junta Extraordinaria de Accionistas que fué solicitada en la Junta de ayer, por una inmensa mayoría de éstos, para tratar sobre la futura orientación que se le ha de dar a los negocios de la Compañía Manufacturera en el futuro, actitud esta que se adoptó después de conocer los nombramientos a que antes nos referimos.

GUANABACOA AL DIA

VARIAS FELICITACIONES

Ayer celebraron su santo los estimados amigos Alejandrino Pérez Cofiño, Alejandro Martínez y Alejandro B. López, el laborioso Secretario de la Asociación de Propietarios de esta villa.

Y hoy domingo celebran sus días los amigos Román Suárez, Macario Cuenllas y Teófilo Padrón.

Para todos, muchas felicidades.

ANOCHE EN EL LICEO

A los acordes de la regia orquesta que dirige el maestro Rivera, celebróse anoche el cuarto baile de Carnaval en los elegantes salones del Liceo.

Una fiesta encantadora de la que participaron numerosas familias de esta villa y algunas de la capital.

La comparsa organizada por la graciosa señorita Raquel Arés fué muy celebrada.

Nuestra enhorabuena a la Directiva por el triunfo de anoche.

HOY EN LA COTORRA

No se cabrá hoy domingo en los salones de los Manantiales de La Cotorra donde se ofrecerá una soberbia matinée bailable con varias sorpresas.

En honor de la linda Reina de Carnaval y sus Damas.

Para asistir a esta fiesta se cuenta con magníficas vías de comunicación.

Será esta matinee un nuevo triunfo del joven Franco Sicilia Pérez.

EN CASA DEL CAPITAN FERNANDEZ DE LARA

Una simpática fiesta se improvisó el viernes por la noche. Para festejar el cumplimiento de un nuevo año de casados de los muy distinguidos esposos Carmelina Pérez y Francisco Fernández de Lara.

Numerosas fueron las familias que acudieron a felicitarlos.

Reciban mi saludo más afectuoso.

LOS TRABAJOS PARA EL PARQUE INFANTIL

Están muy adelantados los trabajos que se vienen realizando en el Parque de la República donde se propone nuestro querido Alcalde Masip construir un magnífico Parque Infantil, con toda clase de diversiones para los niños.

Cuando dicho Parque esté terminado, Masip enviará a todas las Escuelas de Guanabacoa, incluyendo los Escolapios, unas entradas gratis las cuales serán entregadas a los niños que durante la semana hayan observado buena conducta y aplicación en el colegio. Con ellas podrán tener acceso al parque.

Muy buena nos parece la idea del amigo Masip.

UN BANQUETE A PAU

Se hacen los preparativos por un grupo de amigos y admiradores del señor Baldomero Pau, Alcalde de la Cárcel de esta Villa, para ofrecerle un homenaje que consistirá en una comida.

Oportunamente diremos el día, lugar, hora e importe del cubierto.

En honor a la verdad, la obra de Pau en la Cárcel es por todos conceptos digna de encomio.

Jesús CALZADILLA.

CATARROS
antiguos y recientes
TOSES, BRONQUITIS
CURADOS radicalmente
POR LA
SOLUCIÓN PAUTAUBERGE
que procura
PULMONES ROBUSTOS
y preserva de la
TUBERCULOSIS
L. PAUTAUBERGE
10, Rue de Constantinople
PARIS

NUEVOS ALAMBIQUES

para DESTILAR y RECTIFICAR RON, AGUARDIENTES ALCOHOLES, etc.
DEROY FILS AINÉ
CONSTRUCTEUR
75, rue du Théâtre.
PARIS
GUIA PRACTICA del Destilador de AGUARDIENTES, ESENCIAS, etc. MANUAL del fabricante de RON y TARIFA ILUSTRADA enviados franco.

HOMBRES! Desean Uds. ser fuertes, vigorosos, llenos de vitalidad y ser admirados y amados por mujeres hermosas?

MUJERES! Desean Uds. ser más hermosas, con una figura esbelta, vivaces, con mejillas rosadas y cortejadas por hombres verdaderos? Si es así, tomen Nuga-Tone. Producirá seguros resultados pronta y satisfactoriamente.

Nuevo Remedio

Que En Pocos Dias Devuelve a los Nervios Debiles y Gastados el Fuego y el Vigor de la Juventud.

Se Quedara Gratamente Sorprendido de la Rapidez con que Empieza a Sentirse Mejor

Nuga-Tone es un maravilloso remedio para la sangre y los nervios. Es sumamente rico en fósforo, el cual es el mejor remedio conocido para fortalecer y entonar los nervios; y en hierro, que produce sangre rica y roja. Nuga-Tone contiene además otros seis ingredientes, los cuales alimentan, tonifican, estimulan y re-vitalizan todos los órganos débiles normalizando su funcionamiento.

Nuga-Tone es tambien un excelente remedio para las enfermedades del estómago, tales como indigestión, biliosidad, estreñimiento, gases en el estómago y en los intestinos, falta de apetito, lengua saburrosa, mal aliento, dolor de cabeza, dolores reumaticos, debilidad en la acción del corazón y mala circulación. Si Ud. desea convertirse en un hombre fuerte y robusto, o en una mujer bien formada, hermosa y de mejillas rosadas, debe empezar a tomar Nuga-Tone inmediatamente. En corto tiempo se sentirá y se verá Ud. como una persona nueva. No demora pues las demoras son frecuentemente perjudiciales cuando la salud es mala.

NUESTRA GARANTIA NUGA-TONE se vende en todas las droguerías con la garantía de que se devolverá el dinero si no satisface. Véase la garantía en cada paquete. La botella contiene 90 pastillas, suficientes para un mes de tratamiento. Tome NUGA-TONE durante 28 días a nuestro propio riesgo, y si los resultados no son satisfactorios, devuelva a la droguería el resto y recibirá su dinero. Esta garantía excepcional la hacemos porque tenemos positiva confianza de que NUGA-TONE le dará a Ud. los mismos resultados que ha dado a miles de personas. Después de tomar NUGA-TONE por algún tiempo, notará la gradual recuperación de la vitalidad, el vigor y el sano impulso de la juventud, y su cuerpo se sentirá más fuerte y lleno de abundantes energías. Entonces podrá recibir los beneficios de una vida placentera y feliz. Asegúrese de comprar el legítimo NUGA-TONE. Rehuse las imitaciones. Si en vez de esto toma otra cosa, no nos culpe si los resultados son nulos. Recuerde bien que no hay nada que pueda substituir ó compararse a NUGA-TONE. Compre una botella HOY MISMO.

Abandone Su Braguero y Use el Más Sencillo y Fácil Tratamiento Para la Cura de la HERNIA

Después de 35 años, de experiencias para aliviar y curar la hernia o quebradura, se ha fabricado un aparato para ser usado por hombres, mujeres y niños el cual pone fín a lo molesto del uso de los bragueros, y es el método mas sencillo y a la vez el mejor para el tratamiento de las hernias. El Aparato Brooks ha sido el mejor, cuando todos los demás han fallado. La causa de su éxito se debe a que sujeta las partes dañadas, en su lugar pero sin causar molestia alguna, pues la presión es tan suave, que puede ser comparada a la presión que Ud. pueda hacerse con la palma de la mano.

Envíenos el cupón hoy mismo, y recibirá Ud. GRATIS nuestro libro ilustrado que trata de la Hernia y su curación, mostrando nuestro aparato y acompañado de testimonios de personas de todas edades que han sido curadas. Tan pronto como se usa, el Aparato Brooks en las partes afectadas, se nota un pronto alivio, y da a la persona un bienestar que no tenía, pero su uso continuo, hace que el proceso de la curación avance hasta obtener el alivio deseado. Puede escribirnos con entera confianza, dándonos los detalles ya sea de su caso o del de algún pariente o amigo. Nuestra valiosa información le será enviada bajo sobre y en lenguaje de fácil comprensión.

Este es el retrato del Sr. C. E. Brooks, Inventor del Aparato. El se curó asimismo hace 35 años, y desde entonces su método ha sido usado por millares de pacientes. Solamente hay un legítimo Aparato Brooks, el cual lleva el retrato y la firma del inventor.
Si sufre Ud. de la hernia, no deje de escribir a The Brooks Appliance Company, Marshall, Michigan, E. U. A.

Las Diez Principales Cualidades Del Aparato Brooks, Para Curar la Hernia

1. El único aparato en su clase, que reune las cualidades buscadas en muchos años.
2. No puede quedar fuera de posición.
3. El Cojinete sostiene la quebradura, sin irritación o molestia alguna.
4. Evita el uso de bragueros incómodos. El Aparato Brooks es tan ligero, que solamente pesa unas onzas.
5. Es tan pequeño, suave y adaptable que no puede ser notado por sobre los vestidos.
6. Le quita la sensación de que estuviera usando braguero.
7. Es absolutamente sanitario, todas sus partes son lavables.
8. No tiene accesorios de metal, que puedan cortar o dañar la piel.
9. Lo mejor que puede adquirir, por su precio.
10. Treinta y cinco años de buena fé en su fabricación y venta, precios bajos, oferta para prueba gratis sin condiciones, y millares de casos curados.

Testimonios espontáneos como estos, prueban la bondad de nuestro aparato

Mayaguez. Puerto Rico. Abril, 14, 1925.
Sr. C. E. Brooks, Marshall. Michigan.
Muy señor mio: Tengo el gusto de manifestarle que mi hijo Wilfrido, estuvo padeciendo de hernia desde muy pequeño; sólo usó su aparato por espacio de dos meses y ya está radicalmente curado.
Sabe Ud. que aquí cuenta con un nuevo propagandista, pues yo lo recomiendo a todos mis amigos. Puede Ud. hacer el uso que deseé de esta carta. Dándole las mas expresivas gracias, quedo de Ud. suyo.
Atto. y S. S.
Manuel Cintrón. (firmado.)

Turrialba. Costa Rica. Nov., 29, 1921.
Sr. C. E. Brooks, Marshall. Michigan.
Muy señor mio: Hace unos años que padecia de hernia, la cual con uno de sus aparatos desapareció completamente.
Ahora una niñita mia que apenas cuenta con dos años escasos, padece lo mismo y al lado del vientre tiene una hernia. Yo quisiera saber si Ud. tiene bragueritos adecuados para comprarles uno, dándome las instrucciones necesarias para las medidas, etc. Agradecido por el resultado obtenido con su aparato quedo de Ud. suyo, atto. y S. S.
Salvador Morales F. (firmado.)

Palmira. Colombia. Mayo, 26, 1917.
Sr. C. E. Brooks, Marshall. Michigan.
Muy señor mio: Hace algún tiempo pedí a Ud. el Aparato Brooks de su invención para la hernia, el cual recibí y actualmente uso, y referente a él me es grato Certificar; que es un triunfo universal para las curaciones de la hernia, debido a que reune todas las condiciones necesarias que todo paciente debe esperar, por sus sorprendentes efectos. Por esta causa me permito manifestar a Ud. que habiendo usado dicho aparato me encuentro casi curado y satisfecho de sus resultados y me propongo recomendarlo a todas las personas que sufran de esta enfermedad, por lo que le envio esta, para que haga de ella el uso que crea conveniente.
Su Afmo. y S. S.
Rafael Figueroa G. (firmado.)

Delicias, Cuba. Febrero, 6, 1917.
Sr. C. E. Brooks, Marshall. Michigan.
Muy señor mio: Refiriéndome a la carta de Uds. de fecha 23 del mes pasado, les diré que el niño para el cual compré su aparato, a los diez meses de uso se curó completamente. Asi es que les doy las gracias por su atención y sepa que seré una propagandista suya, por el buen resultado que dió en la curación de mi hijo.
Suya afma.
Concepción Labady. (firmado).

Guatemala. Guat.
Agto., 13, 1921.
Sr. C. E. Brooks,
Marshall. Michigan.
Muy señor mio: Después de saludarlo atentamente debo el darle las gracias por los resultados que he obtenido con su aparato, pues estoy ya completamente curado.
Genaro Trejo. (firmado.)

Tecpam. Guatemala.
Abril, 29, 1920.
C. E. Brooks Appliance Co.,
Marshall. Michigan.
Muy señores mios: Como una muestra de agradecimiento por el resultado obtenido en la curación de mi hernia con el Aparato Brooks, les escribo la presente. Por espacio de veinticinco años sufrí de la hernia y no esperaba el obtener alivio, por lo cual ya verán cuán agradecido les estoy por esta curación, no usé el aparato de Uds. mas que por seis meses y quedé muy sorprendido del resultado, pues mi salud ahora es perfecta y puedo desempeñar mis trabajos. Esta carta puede servirles a Uds. como un testimonio de las curaciones obtenidas por medio de su aparato, y saben Uds. lo agradecido que les está.
Su afmo. y S. S.
Francisco Santizo. (firmado.)

Envíenos el Cupón, escriba Ud. su nombre completo y con claridad para evitar demora en el recibo de nuestra información GRATIS.

CUPON DE INFORMACION GRATIS

THE BROOKS APPLIANCE CO.
1720C State St., Marshall, Michigan, E. U. A.

Favor de enviarme por correo su libro ilustrado o informes acerca de su aparato para curar la hernia.

Nombre.....

Dirección.....

Ciudad..... Estado.....

$750

PRECIOS L. A. B. HABANA

Gomas Balón y ruedas de madera barnizada de color natural, a opción del comprador, sin costo extra.

Elegante y Bonito

Así describen las damas el Cupé Ford del modelo perfeccionado. Es el automóvil ideal para las visitas, los paseos, y los viajes de compras, y su manejo es tan sencillo y seguro, que cualquier persona puede guiarlo con entera confianza. Las señoras se encantan al ver las líneas artísticas de este lindo Cupé y la comodidad del interior con su mullido asiento y ricas vestiduras, es la admiración de cuantas lo ven.

El Cupé Ford tiene una repisa detrás del asiento para colocar paquetes pequeños, y para bultos grandes hay el amplio compartimiento trasero. Está equipado también con espejo retroscópico, luz de pizarra, limpiador de parabrisa y visera cerrada por los dos costados.

Pregunte Ud. al Agente Ford Autorizado más cercano por los detalles del Plan Ford de Pagos Semanales.

Ford
COCHES CERRADOS

"LOS REYES MAGOS"

SERPENTINAS ALEMANAS 15 METROS *$2.60* MILLAR
" " 20 " *$3.50* "

GALIANO, 73. TELEFONO A-5278

M.E.C.D. 2016

ANUNCIOS CLASIFICADOS

ULTIMA HORA

1. ALQUILERES CASAS

Habana

AL COMERCIO

n pleno distrito comercial, Habana 11 y 113, entre Teniente Rey y Muralla, alquílase el magnífico local de 30 metros que ocupa La Diana. Informes: Amargura 31, por Habana. U H 8671 28 fb.

LINDOS BAJOS Y ALTOS

con sala, comedor, tres cuartos, baño completo intercalado, agua fría y caliente, cuarto de criados, servicios y cocina. Precio $60. Hay un bajo de los cuartos en $45. La llave en la esquina de Subirana y Peñalver, puesto de frutas. U. H. 9013.—4 mz

SE ALQUILAN buenas proporciones, los locales, propios para Tintorería o barbería o ferretería o café o cualquier negocio. Se da contrato. Vives y Figuras. Informan A-3572. U H 9188 1 mz.

SE ALQUILA la nueva casa de tres plantas Av. de Bélgica 107, frente a la Terminal, propia para establecimiento y hospedaje. Informes Manzana de Gómez 207. U H 9201 28 fb.

SE ALQUILA alto primero, nueva casa, Villegas 44. Sala, comedor, tres cuartos y uno alto. Informes y llaves de 9 a 11 y de 2 a 4. U H 9200 28 fb.

SE ALQUILA hermosa nave de 175 varas Acosta 105 a una cuadra de Egido, propia para comercio, industria o depósito. Informes en los altos. U H 9368 5 mz.

SE ALQUILAN los modernos bajos Cienfuegos 47, con sala, tres cuartos baño con sus servicios y cocina de gas. Alquiler $50. Llaves bodega del frente. Informes Hotel Perla de Cuba. Amistad y Dragones. U H 9666 28 fb.

NEGOCIO Y VIVIENDA

o una sola cosa de las dos, en Belascoain 26, esquina a San Miguel, por esta calle, se alquila un piso bajo, fresco siempre y ventilado, para establecimiento, familia o ambas cosas a la vez; tiene muestra y vidriera con cuarto de baño y dobles servicios propio para vidriera; modista; juguetería o cualquier otro giro, al lado del Banco del Canadá. Informa el conserje del edificio por San Miguel $100. F-5685. U H 9291 2 mz

ALQUILO por estrenar Factoría 104, frente Terminal, bajos, sala, dos cuartos, baño intercalado, comedor, cocina, 4 hornillas y calentador, servicios y entrada criados independiente 45 pesos. También se alquila el piso alto en 55 pesos. Ojo a personas de estricta moralidad solamente. Llave: Alto izquierda. Dueño: I-3362. 9707.—1 Mzo.

CIENFUEGOS 33. Se alquila en 60 pesos el segundo piso, compuesto de sala, comedor, tres cuartos y demás servicios, agua abundante. Informan: Obispo 104. Camisería. 9729.—3 Mzo.

SE alquila la fresca y cómoda casa Oquendo G, altos, entre San José y Zanja, con sala, comedor y cinco cuartos, terraza y azotea baño y cocina. La llave en la ferretería. Informes: Teléfono A-6420. U. H. 9720.—3 Mzo

SE cede la casa de Compostela 47, entre Obispo y O'Reilly, los bajos muy bien preparados para establecimiento. Se liquidan las existencias. En el mismo informan. 9518 1 mz

SE alquilan en 45 pesos los altos de la casa Misión número 118, sala, saleta, 2 cuartos, baño etc. Llaves bodega al frente. Dueño: I-2450. 9689.—14 Mzo.

SAN LAZARO. 322

Cerca Gervasio, sala, dos cuartos dormir, comedor, baño intercalado, cocina gas cuarto criado 75 pesos. La llave en la botica. Informan: A-8980. 9715.—2 Mzo.

CASITAS con luz eléctrica, se alquilan a una cuadra del Malecón en Hornos número 26, a 35 pesos. Informan en la misma. 9745.—1 Mzo.

SE alquilan las hermosas y ventiladas casas Plácido 18, primer piso, derecha y tercero izquierda y Cárdenas 64, segundo y tercer piso. Las llaves e informes en Zulueta 36-G. Teléfono A-9266. 9747.—9 Mzo.

SE alquila próximo a desocuparse el gran local con servicios suficientes de agua y demás que son necesarios, es propio para una industria o establecimiento, se dará barato, véanlo en la barbería. Informan y su dueño: San Miguel 86, altos. Teléfono A-6954. 9748.—7 Mzo.

ACABADOS de construir, se alquilan los altos de Fundición número 2, entre Compostela y Egido, tiene sala, recibidor, 5 cuartos, dos baños, precio 65 pesos. La llave en la bodega esquina de Egido. Informes: Teléfono F-4496. 9754.—4 Mzo.

SE alquilan los bajos de Lealtad, número 111, entre San Rafael y San Miguel, tiene sala, recibidor, comedor corrido, 7 cuartos y el baño intercalado, cuartos y servicios de criados etc. La llave en los altos. Informes: F-4496. 9753.—4 Mzo.

SE alquila Maloja 201, esquina a Oquendo, con tres cuartos, sala, recibidor y baño moderno. Informes en los bajos. 9757.—9 Mzo.

ANIMAS 50

entre Amistad y Aguila, se alquila el segundo piso con sala, comedor y 3 cuartos. La llave en frente. Informes: Miguel F. Márquez.. Cuba 50 E671 5 d 28

SE ALQUILA la planta baja de Bernal 29 con sala, comedor y 2 cuartos. Llave en Bernal y Aguila, bodega. Informes: Miguel F. Márquez. Cuba 50. E 672 5 d 28

SE ALQUILAN los altos de Jesús María 31 con sala, saleta, 3 cuartos y cuartos para criados en la azotea. Informan Mercaderes 36, altos. Oficina de Argüelles. A 201 3 mz.

GALIANO 72, ALTOS

Se alquilan los altos con sala, comedor, 4 cuartos, cocina de gas, etc., situados entre Lagunas y Animas. La llave en la sombrerería al lado. Informa: López Oña Aguiar No. 71, Dpto. 410, de 9 a 11 a. m. y de 2 a 4 p. m. Tel. A-8980. 9768 9 mz.

GALIANO 72, BAJOS

Se alquilan estos bajos, propios para establecimiento, con sus vidrieras a la calle, situados entre Lagunas y Animas. La llave en la sombrerería al lado. Informa: López Oña. Aguiar 71. Dpto. 410, de 9 a 11 a. m. y de 2 a 4 p. m. Teléfono A-8980. 9769 8 mz.

SE ALQUILAN baratos los bajos de Jesús María 47, propios para establecimiento. Pueden verse a todas horas. Informes Luz 24. Teléfono I-2022. 9732 7 mz.

ALQUILERES DE CASAS

PARA panadería, almacén o cualquier otra industria, se alquila una casa grande, en la calle de Cuba, entre Luz y Acosta. Informan: Cuba, 95. 9730.—14 Mzo.

MANRIQUE 5, altos, sala, recibidor, 4 cuartos, comedor al fondo. Informes: F-1475. 9738.—2 Mzo.

ALQUILO cerca Secretaría Obras Públicas, modernos altos, Curazao uno, esquina Luz; precios sesenta pesos. Llave: Informes: San Lázaro veintinueve, altos. 9726.—8 Mzo.

SE alquila la casa Trocadero 73, altos, con 6 habitaciones, sala, recibidor, comedor, baño, cocina, instalación sanitaria. La llave y demás informes en los bajos. 9703.—1 Mz.

SE ALQUILAN altos Perseverancia No. 48 modernos. Sala, comedor, tres cuartos, baño, cocina gas. Llaves en los bajos. Informes Cerro 503. A-3827 $85. Fiador. 9779 3 mz.

SAN NICOLAS 28, a dos cuadras del Malecón y una de Galiano, acabada de construir, dos plantas, 4 dormitorios; sala; recibidor; comedor; pantry y demás servicios. Muralla 111. Teléfono A-7468. 9330 6 mz.

SAN NICOLAS 179. Se alquila el primer piso. Se compone de sala, recibidor, tres cuartos grandes y uno chico, baño intercalado con agua fría y caliente, comedor al fondo, cocina de gas, servicio para criados, nunca falta el agua. Informes en los bajos. Tel. M-3568. 9818 5 mz.

ALQUILO edificio moderno de tres pisos, juntos o separados, para hotel, huéspedes o comercio, situación Prado y Virtudes. Sin regalía. Doy buen contrato. Informa: Castroverde. Cuba 62. Teléfono A-2027. 9813 2 mz.

SAN RAFAEL 24 entre Aguila y Amistad, se alquilan los bonitos altos de El Telescopio, propios para profesional o modista. La llave en los bajos. Informan en Obispo 54. Teléfono A-2304. 9805 4 mz.

SE ALQUILA en Peñalver entre Arbol Seco y Subirana, una casita compuesta de sala, comedor y dos habitaciones con un buen patio. Precio $45 al lado, carpintería de A. Novoa, informan. 9804 7 mz.

SE ALQUILAN los modernos y frescos altos de Campanario 55 esquina a Concordia, compuestos de sala, antesala, 4 cuartos con baño completo intercalado, cocina de gas y servicio de criados. La llave e informes en la misma. Tel. A-9831. 9851 2 mz.

RESIDENCIA confortable. Acabados de construir, se alquilan los bajos y segundo piso de la casa Avenida de la República entre Aramburo y Hospital decorados y capaces para familia numerosa y de gusto. Hall, pantry despensa, baños de lujo, comedores con techos y zócalos estilo Renacimiento español, cocina de gas y cuarto y servicio de criados. Las llaves e informes en la portería. 9845 9 mz.

ESQUINA de 3 plantas, Condesa y Lealtad, acabada de fabricar, se alquila a una sola persona. Los bajos preparados para establecimientos y los altos para familia de gusto. Informan en Monte 163. La Democracia 9839 4 mz.

LINDOS altos en Ayesterán 3 cuartos, sala, comedor, hall, recibidor, cuarto criados doble servicios. Informan en la misma. Tel. A-1364. 9852 5 mz.

$60 A. Menocal y Santo Tomás, altos, muy ventilados, agua abundante, cocina gas, 3 cuartos; sala; comedor; acabado de fabricar; Informes Teléfono A-1364. 9853 5 mz.

CASA EN OCHENTICINCO PESOS

Se alquila en Rayo 84 A, la planta alta compuesta de sala, comedor, 5 amplias habitaciones, dobles baños, cocina gas, agua abundante. Llaves en Maloja 53, agencia colocaciones. Sr. Alonso. Condiciones: fiador y ser familia moralidad. 9800 2 mz.

CUBA 8

Se alquilan los bajos compuestos de zaguán, sala, saleta, tres habitaciones un salón con entrada independiente por Aguiar, cocina y demás servicios completos. Informa Sr. Alvarez. Mercaderes 22, altos. El papel dice donde está la llave. 9807 2 mz.

CERCA DE BELASCOAIN

Se alquilan los lujosos altos de la letra H y bajos de la letra A, de San José 124, entre Lucena y Marqués González, con sala, saleta, 3 habitaciones, salón de comer cuarto de criado y doble servicio sanitario con calentador. Informa Sr. Alvarez. Mercaderes 22, altos. El papel dice donde está la llave. 9808 2 mz.

ALTOS EN MISION

Se alquilan los altos de Misión 10, izquierda y derecha, esquina a Cárdenas con sala, comedor, tres cuartos y demás servicios. Informa Sr. Alvarez. Mercaderes 22, altos. El papel dic edonde está la llave. 9809 2 mz.

ESCOBAR NUEVE

Se alquilan los bajos, con sala, saleta, 5 habitaciones y demás servicios. El papel dice donde está la llave. Informa Sr. Alvarez. Mercaderes 22 altos. 9810 2 mz.

COMODA Y BARATA CASA

Se alquila en la calle de Agustín Alvarez No. 1, a una cuadra del Nuevo Frontón y dos de Belascoain, con sala, saleta, 3 habitaciones y demás servicios. Informa: Sr. Alvarez. Mercaderes 22, altos. El papel dice donde está la llave. 9811 2 mz.

PARA INDUSTRIA O ALMACEN

se alquila en Figuras 3 1-2 entre Campanario y Lealtad, hermoso local de dos plantas, compuesto de salones de 400 metros cada uno. Informan Desagüe 72. 9838 7 mz.

PARA FRUTERIA O BARBERIA

Se alquila en $30 un magnífico local de esquina, frente a la portada de la Quinta La Covadonga, calzada Cerro No. 476, esquina a San Pablo. Informa el encargado, en la habitación 4. 9793 9 mz.

VIRTUDES 115, BAJOS

Se alquila esta hermosa casa. Tiene sala, saleta, 3 cuartos, comedor, cocina, baño y servicios. Muy fresca, con buen frente y piso de mármol en la sala. La llave en los altos Informes en Cuba 16, de 8 a 11 y de 1 a 4. Tel. A-4885. 9780 6 mz.

Cerro

SE ALQUILA la espléndida casa Calzada 575 esquina a Carvajal, acabada de pintar, en la parte más alta del Cerro, a 3 cuadras de la Esquina de Tejas, con portal, vestíbulo, sala, saleta, gran galería, comedor, 4 magníficos y ventilados cuartos, dós baños intercalados, dos cuartos altos. 3 para criados, con servicios, cocina y repostería, garage para dos máquinas, agua abundante, fria y caliente. Precio $225 Teléfonos F-3150 y U-1923. 9775 7 mz.

ALQUILERES DE CASAS

EN Santa Teresa, esquina Infanta, Cerro, se alquila una casa altos, muy barata, sala, saleta, comedor, cuatro cuartos, baño intercalado, cocina de gas y terraza. Informan: Atocha y Zaragoza, bodega. Teléfono I-2784. 9762.—4 Mzo.

Jesús del Monte-Víbora

ALQUILO casa en Loma de Chaple Garage, jardín, portal, tres habitaciones, baño completo, sala y comedor, pantry; cocina; cuartos y servicios de criados. Tel. A-0519. 8630 28 fb.

SANTOS SUAREZ 3 1-2

casi esquina a la Calzada, altos, con sala, comedor, cuatro cuartos, baño, cuarto de criados, servicios y cocina. La llave en el número 1. Precio $60. U. H. 9013.—4 mz

ACABADA de construir en lo más alto de la Víbora, se alquila el alto de la casa Estrada Palma número 221, entre Mayía Rodríguez y Sola, con todo el confort para personas de gusto, tiene sala, hall, 3 hermosos dormitorios, baño de lujo intercalado, comedor al fondo, pantry, cocina, servicio de criados y agua abundante' Informan por teléfono U-1808. Alquiler 80 pesos. 9705.—2 Mzo.

SANTOS Suárez. Muy baratas se alquilan tres casas, dos bajos y uno alto en Serrano y San Leonardo, modernas, tres habitaciones con baño intercalado, modernísimo comedor, cocina y cuarto y servicio criados. Pueden verse a todas horas. La llave en el bajo. Informa: Luis M. Santeiro. Teléfonos I-5285 y A-3413. U. H. 9719.—15 Mzo.

OPORTUNIDAD, alquilo dos grandes salones Jesús del Monte 577, entre Santa Catalina y Milagros, véame, doy buen contrato y poco alquiler. Teléfono U-1938. 9721.—6 Mzo.

SE ALQUILA

Espléndida casa Guasabacoa 58, a cuadra y media Calzada Luyanó, portal, sala, saleta, tres cuartos, cocina grande, patio y traspatio. La llave en la bodega próxima. 9713.—3 Mzoz.

JESUS del Monte, se alquilan en 50 pesos los altos Delicias y Quiroga, sala, recibidor, cuatro habitaciones, baño intercalado, saleta, servicio para criado, no falta agua. 9699.—5 Mzo.

ALQUILO esquina para establecimiento, calle Luis Estevez próximo tranvía Santos Suárez. Doy contrato. Precio $28.. Dueño: Belascoain 124, altos. García. A 305 2 mz.

SE ALQUILA para establecimiento la esquina de Avenida de Acosta y Revolución, se alquilan varias casas por Revolución sin estrenar, véanlas que es un gran negocio. Informan en la misma. Tel. I-5326. 9849 2 mz.

SE ALQUILA el bonito chalet Luis Estevez 72, es de dos plantas, propio para una sola familia. Tiene garage y cuarto para el chauffeur. La llave en el 70. Más informes San Anastasio No. 80. Teléfono I-3326. 9856 2 mz.

EN LUYANO. Se alquila un lindo piso alto que forma la calle Cueto y Rodríguez para familia de gusto con sala, comedor, dos cuartos, cuarto de baño completo y cocina de gas. Informes: bajos, derecha. Tel. A-8291. 9829 2 mz.

VIBORA. Se alquila una hermosa casa de esquina, 75 metros sobre el nivel del mar. Pedro Consuegra 67 A Informan al lado. Tel. U-2174. 9837 4 mz.

ALQUILO casitas independientes altos a $22, bajos $20; son nuevas. Sala, dos hermosas habitaciones, baño, cocina y servicios, está en lo más alto y sano de la Víbora, los tranvías a una cuadra, desde Luyanó por los tranvías de Batista en tres minutos está usted en las casas frente al Convento Santa Clara. Reparto Batista, calle C entre 11 y 12. U H 9742 4 mz.

SE ALQUILA una bonita casa en Rodríguez a media cuadra del tranvía de Concha. Informan Teléfonos I-4081 y M-3291. 9706 2 mz.

SE ALQUILA, a una cuadra de la calzada y media de Concepción, una moderna casa compuesta de portal, sala, recibidor, 3 cuartos, baño intercalado comedor al fondo, garage dos cuartos altos galería y jardín. Informes: Tel. M-8724 A 550 2 mz.

Casas modernas a 23, 30 y 40 pesos con 2, 3 y 4 cuartos, respectivamente, sala, baño, etc. Calle Justicia esquina a Arango a tres cuadras de la Quinta del Centro Gallego y dos del tranvía de Luyanó. Las llaves en la bodega. Informan por el Teléfono M-5523. 9847 3 mz.

Marianao

ALQUILO preciosa casita con carage propia para matrimonio, en la calle Doce Ampliación Almendares. Está sin estrenar. Precio módico. La llave al fondo por la calle 10. Informa: Castroverde. Cuba 62. Tel. A-2027. 9814 2 mz.

QUEMADOS de Marianao, General Lee No. 3 se alquilan dos bajos a $22 y un local para garage o taller. La llave en la esquina. Tel. M-9698. 9833 2 mz.

SE ALQUILAN en el Reparto La Sierra, dos casas en Seis entre Cinco y Siete, con jardín, portal, sala, comedor, cocina, cuarto, garage, patio y servicios de criados en los bajos y cuatro cuartos dormitorios, servicio y terrazas al frente y al fondo en los altos. Informa: José F. Barraqué. Siete esquina a Cuatro. La Sierra. Tel. FO-1423. 9841 6 mz.

Vedado

AVENIDA DE WILSON Y D NUMERO 60

Esquina frente a la Parroquia y cerca de los mejores colegios y baños de mar, se alquilan lujosos pisos sin estrenar, con tres cuartos, unas y otra con cuatro y cuarto de criada. Todas tienen todo el confort moderno, magníficas vistas y balcones a la calle Informan en la misma. Precios desde 100 a 150 pesos. U H 9292 2 mz

VEDADO. Se alquila un alto interior amueblado con todo lo necesario, terraza con vista a la calle y al mar, sala, comedor, dos cuartos con lavabos de agua corriente, baño moderno y cocina de gas. E, 119, entre 13 y 15. 9735.—2 Mzo.

ALQUILO en el Vedado los altos del moderno chalet calle C, entre 17 y 19, número 169, compuestos de terraza, sala, comedor, cuatro cuartos, dos baños intercalados, cocina, cuarto y baño criado. La llave en los bajos. Precio 120 pesos. 9704.—2 Mzo.

ALQUILERES DE CASAS

OPORTUNIDAD, alquilo 15, esquina A, local de esquina, otro al lado por 15, otro por A barato, buen contrato en Lawton, en la misma de 12 a 2. U-1938. 9725.—6 Mzoz.

VEDADO. Se alquila el chalet número 347, calle 27, entre Paseo y 2, de dos plantas con garage, dos baños y 5 cuartos de dormir. 9731.—6 Mzo.

VEDADO

Calle 21 y 8, se alquila el chalet "Villa Carmen", tiene jardín, portal, sala, comedor, tres cuartos grandes, baño de familia, cocina, garage y cuarto de chofer, cuarto y servicio de criados independientes. Informan: López en Muralla 56. Teléfono A-3442. 9763.—3 Mzo.

AVENIDA de los Presidentes 222, bajos, alquilo espaciosa, ventilada, agua caliente. Informes: Calle 23, número 195. Teléfono F-5460. 9751.—4 Mz.

VEDADO, en 40 pesos alquilo sala, comedor, 3 cuartos, servicios sanitarios y terraza en la calle Seis, número 250 y 252 entre 25 y 27, el encargado informa. 9773.—2 Mzo.

SE ALQUILA la casa calle Once entre Doce y Catorce en el Vedado. Tiene sala, comedor, cuatro habitaciones, los baños intercalados, cocina, cuarto y servicio para criados. La llave en frente. 9777 4 mz.

VEDADO, 15, número 145, entre J y K, con sala, biblioteca, recibidor, un dormitorio y demás servicios en los bajos, 5 dormitorios y 2 baños altos, garage. Informes: F-1475. 9739.—2 Mzo.

K 186 entre 19 y 21 se alquila con sala saleta, 7 habitaciones con dos baños, garage y demás comodidades La llave e informes L 164. 9842 2 mz.

2. ALQUILERES DEPTS.

Habana

EDIFICIO CORBON

El más céntrico, Industria 72 1-2, a dos cuadras de Prado. Espléndidos apartamentos con gran cuarto de baño, agua abundante, caliente y fría, servicio de criados, ascensor día y noche y sereno en el interior. U H 9435 27 mz.

SE alquila un elegante departamento en el 5o. piso de la casa San Lázaro 222 y 224, 3 posesiones y baño propio en 40 pesos. El portero informa. 9766.—2 Mzos.

NARCISO LOPEZ 4

frente Muelles de Caballería. Alquilo hermosos departamentos de dos y de tres habitaciones, los hay de esquina con sus servicios interiores. También una habitación con vista a la calle. 9678.—3 Mzo.

HERMOSO Departamento en casa de familias con teléfono. San Nicolás 128, altos. Precio módico. 9820 4 mz.

HERMOSO DEPARTAMENTO

$20. Compuesto de dos habitaciones, habitaciones solas, baratísimas, se puede lavar, cocinar y niños. Amargura 16 casi esquina a San Ignacio. 9824 9 mz.

3. ALQUILERES HABTS.

Habana

En San Rafael 66, bajos, se alquila una amplia habitación para uno o dos hombres, que tengan buenas referencias. Informan en el mismo lugar. Teléfono M-1920. Ind 25 d

SE ALQUILA una espléndida habitación con balcón a la calle y otra interior. Casa moderna e inmejorable. San Rafael 50, primer piso. Tel. M-3884. U H 8741 2 mz.

"LA REINA"
GRAN CASA PARA FAMILIAS

acabada de abrir en el mejor punto de la Habana. Habitaciones y departamentos con vista a la calle y con baño privado. Servicio esmerado. Avenida de Simón Bolivar (Reina) N. 124, frente a la Iglesia del Sagrado Corazón de Jesús. U H 9508 2 mz.

SE ALQUILAN dos grandes habitaciones, juntas o separadas. San Lázaro 165, segundo piso casi esquina a Campanario con gran servicio intercalado completo, único matrimonio o señora sola o matrimonio sin niño u hombre solo. Se dan llavines, casa de moralidad con derecho a hacer uso de la cocina, mucha limpieza y tranquilidad, agua caliente y fria a todas horas. Se suplica no toquen en el primer piso. U H 9608 28 fb.

SE alquilan dos habitaciones altas independientes a personas mayores de buenas costumbres en casa de un matrimonio solo. Informes en Virtudes, 26, después de las 11 de la mañana. 9716.—2 Mzo.

PRADO 87, altos del Cine Lara, alquilo una habitación interior amplia y ventilada en 30 pesos. 9722.—7 Mzo.

SE alquilan habitaciones para hombres solos y un zaguán en Lamparilla 84. 9759.—2 Mzo.

OBRAPIA 96 y 98. Se alquilan habitaciones a la calle e interiores, grandes y frescas, a dos cuadras del Parque Central, lavabo de agua corriente luz toda la noche, especiales para oficina u hombres solos de moralidad. Informes el portero. 9758.—5 Mzo.

SE alquilan dos habitaciones separadas con vista a la calle a personas de moralidad en Carlos III, número 2, entresuelos. 9770.—2 Mzo.

ACOSTA 109, segundo piso. Se alquila una habitación, con balcón, muy fresca, en casa particular. 9782 2 mz.

PALACIO ABADIN

Cuba 86 casi esquina a Teniente Rey. Edificio moderno, moral, tranquilo, habitaciones con lavabos, amuebladas, ropa y limpieza $25, $30 y $35 mensuales. M-9726. 9828 4 mz.

Barrios

SE alquila en Lagunas 87, bajos, un cuarto chico a hombre solo. 9638.—2 Mzo.

CUARTOS en Jesús del Monte, con luz eléctrica, buenos servicios y ducha, a 8 pesos. "Villa Java". San Luis y Colina. 9718.—3 Mzo.

EN casa de familia respetable se alquilan unas habitaciones con toda asistencia. Se piden referencias. Vedado. Calle 10, número 148, entre 15 y 17. U H 8730 4 mz

SE alquila una habitación en San Lázaro 147, esquina a Manrique. Teléfono M-1301. 9692.—7 Mzo.

5.—AUTOMOVILES

Ventas

SE VENDE

MARMON. Siete pasajeros. Ruedas alambre, fuelle, vestidura, motor y gomas en muy buenas condiciones. CIA. del AUTO UNIVERSAL, Marina 2.

546 mz 2

SE vende un camión Stewart 2 y media toneladas con muy poco uso. Informan: Neptuno 134. 9693.—9 Mzo.

SE VENDE

FIAT CERRADO. Apropiado para familia. En buen estado. Equipado con buenas gomas. CIA. del AUTO UNIVERSAL, Marina 2.

547 2 mz

OCASION

LINCOLN siete pasajeros. Un año de uso. Se vende por tener que embarcarse el dueño. CIA del AUTO UNIVERSAL, Marina 2.

549 2 mz

OPORTUNIDAD

CHANDLER SEDAN completamente nuevo. 1.000 millas caminado. CIA. del AUTO UNIVERSAL, Marina 2.

550 2 mz

HUDSON 7 pasajeros, con 4 amortiguadores Westinghouse, acabado de pintar, vestidura, fuelle y gomas en muy buen estado. Se vende. Lange Motor Co. Ave. de Washington 12. Tel. U-2614. 9796 2 mz.

PARA las próximas carreras. Cuña Hudson en perfectas condiciones mecánicas, desarrollando gran velocidad. Se vende, dando facilidades en el pago. Lange Motor Co. Ave. de Washington 12. Teléfono U-2614. 9795 2 mz.

CADILLAC 7 pasajeros, tipo 57, ruedas alambre. En magníficas condiciones mecánicas, cualquier prueba en $350. Cuban Auto Co. San Lázaro 297. Tenemos repuesto para Renault. 9708 1 mz.

A PRECIOS de verdaderas gangas y con facilidades de pago si se desean, se venden magníficos automóviles en perfecto estado mecánico y muy buena apariencia, de las marcas siguientes: Studebaker, Marmon Hispano Suiza, Cadillac, Hudson, Chandler y otros europeos, todos de 7 asientos. También los hay de 5 asientos marca Dodge, Willys Knight Renault, Estrella. Velie y una cuña Buick. Sus precios desde $200 a $700 según su estado. Véalos antes de comprar otro y no se arrepentirá. O'Reilly 2. 9774 2 mz.

SE vende un Paige de 7 asientos en perfectas condiciones, chapa particular, para verlo e informes, solamente de 11 a 1 er. Virtudes 26. 9717.—2 Mzo.

GANGA

MARMON Modelo 1924, siete pasajeros, seis ruedas alambre, solamente 9.000 millas caminado, en perfectas condiciones, casi como nuevo. CIA del AUTO UNIVERSAL, Marina 2.

549 2 mz

HUDSON último modelo, se vende este elegante tipo especial, de 4 asientos, con ruedas de disco, goma ballon y mucho extra, único en la Habana. Puede verse en Príncipe 47. Sr. Llano Tel. U-2282. 9816 6 mz.

GRAN oportunidad. Se vende en 350 pesos Cadillac tipo 57 con sus gomas en muy buen estado. Lange motor Co. Ave. de Washington 12. Tel. U-2614 9797 2 mz

CUIA CHANDLER. Tipo Cloverlive, caminando se liquida en $125. Lange Motor Co. Ave. de Washington 12. Tel. U-2614 9798 2 mz.

CHANDLER 7 pasajeros, caminando, ganga $300. Lange Motor Co. Avenida de Washington 12. Tel. U-2614. 9799 2 mz.

7.—COMPRAVENTA OBJETOS

¡ATENCION!

A partir del sábado 27 de Febrero se procederá en Aguila, 143 (entre Barcelona y San José), a liquidar 350.000 pesos de mercancías: loza, cristalería, porcelanas, baterías de cocina, objetos de adorno, juguetes, etc. etc. No deje de acudir, que algo encontrará que le convenga. Todo a precios inverosímiles por lo reducidos. U. H. 9329—6 Mz.

COMPRA-VENTA OBJETOS

AVISO. Vendo cantinas, armatostes, mostradores, neveras, vidrieras lunch sillas y mesas muy barato. San Ignacio 43. Teléfono 1068. 9831 2 mz.

MAQUINA DE ESCRIBIR

Underwood, sin estrenar, convénzase viéndola, con mesa redonda, regálase $75. Un poco uso Underwood $50, último precio. Ave. Simón Bolivar 99, entrada por la Fotografía. 9778 9 mz.

8.—DINERO E HIPOTECAS

JOSE P. QUINTANA
Propietario
Dinero en Hipoteca

Al 7 y 8 0-0 desde $500 en adelante, por diez años, pudiendo cancelar en cualquier tiempo con solo dos meses.
Compra y vende casas, fincas, bodegas, terrenos y toda clase de establecimientos. Belascoain 54, altos. Tel. M-4735. U H 8650 21 mz.

NECESITO $35,000 PARA EL VEDADO AL 8 POR CIENTO BUENA GARANTIA

Necesito $35.000 para fabricar en el Vedado con muy buenas garantías dos y dos al 8 0|0. Se garantiza tres veces su valor. Vidriera del café El Nacional. San Rafael y Belascoain Tel. A-0062. A-2319. Sardiñas y López. 9620 3 mz

EN hipoteca doy 300 a 5,000 pesos sin comisión, Habana y Repartos, también $6,000 a $50,000. Neptuno 29. "Campoamor", de 9 a 3. M-7573. Díaz. 9743.—7 Mzo.

SE DESEAN 7.000 sobre dos casas que valen $15.000 en Estrada Palma Oficina de trabajos de Ingeniería y Arquitectura. Obrapía No. 22, sin corredores. 9821 4 mz.

DINERO en grandes cantidades para hipotecas y fabricación, para todos los barrios, compra y venta de casas, solares, fincas rústicas y establecimientos. Reserva, seriedad y garantías. Sr. García. Lawton 32, Víbora. Tel. I-3886 y M-6647. Confíeme su negocio si quiere realizarlo con prontitud. 9819 3 mz.

9.—ENSEÑANZAS

DOS hermosas profesoras de inglés, con larga experiencia y práctica, darían clases a domicilio o en su propia casa. También lecciones de dibujo y pintura así como decoraciones para vestidos, bufandas, chales, etc. etc. Calle B, número 3, altos. Teléfono F-3354. 9749.—14 Mzo.

10.—EMPLEOS-DEMANDAS

Varios

NECESITAMOS VENDEDORES

Para la venta de vinos y licores de una conocida marca española, necesitamos dos buenos vendedores que hayan trabajado durante algún tiempo en el mismo giro. Pagamos sueldo y buena comisión y ofrecemos una buena oportunidad para personas activas y honradas. Para aspirar a estas plazas es indispensable tener buenas referencias. No molesten los que no puedan llenar estos requisitos. Rivas y Compañía, S. en C. Lamparilla 31. 9781 6 mz.

SE SOLICITA muchacho mayor de 15 años, para limpieza de oficina y hacer recados. Informan Jesús María 57. Horas: 9 a 11 únicamente. 9846 1 mz.

11.—EMPLEOS-OFERTAS

Varios

COMPETENTE hombre joven, cubano, honorable, familiarizado trabajos oficina en general. Inglés-español, administrador, cajero, contador, corresponsal. Absoluta confianza. Inmejorables referencias. Acepta proposiciones para Marzo 1o. A. S. Rosselló. Villegas 87, Habana. U H 9400 28 fb.

12.—ESTABLECIMIENTOS

Ventas

VENTA

de un café, mejor punto y mejor montado de la Habana, montado a la moderna, no paga alquiler, o se traspasa el contrato para otro giro, esquina que se presta para toda clase de negocios. Informan San Rafael y Aguila Café, frente al Fin de Siglo. Farras U H 9518 28 fb.

BUEN NEGOCIO

Se vende o se admite un socio para un acreditado almacén de vinos, que sean conocedores del giro. Trato directo. Informan: Teléfono M-4571. 9714.— 4 Mzo.

SE vende o se alquila, por no tener tiempo su dueño de atender, Hotel Virginia. Monte 15, frente a Prado y Parque de la India, 10 años de contrato, alquiler módico. Teléfono M-3703 o I-7679. 9734.—4 Mzo.

POR embarcarme vendo mi buen negocio de fonda, la vendo a prueba, no tengo abonados, todo es venta a la carta. Informan: Cuba y Sol, bodega. 9752.—5 Mzo.

VENDO restaurant con víveres finos y repostería en la mejor calle de la Habana. Venta mensual $12.000 Cntrato largo. Facilidades de pago. Magnífico negocio. Tossas. Apoderado. Manzana de Gómez 302. Teléfono A-8987. 9771 1 mz.

BODEGA, fonda y venta de gasolina se vende en $5.000, con $3.500 de contado, situada en calzada, próximo a la Habana, venta diaria $80 se da a prueba, sin garantía. Más datos a personas serias. Trabadelo. Crespo y Animas café, de 2 a 4 y de 8 a 10 noche. 9827 1 mz.

13.—FINCAS RUSTICAS

Ventas

RUSTICAS. Vendo acción una caballería, 6 kilómetros Habana, con 7 vacas, 2 bueyes, carretón, boniatales, millo, arboleda y casa y aperos, renta 25 pesos, precio 1,500 pesos. Y un lote de tierra para hortalizas, arboleda, aguada, casa, sus siembras 300 pesos, renta 17 pesos. Díaz Minchero. Guanabacoa. Villa María. También vendo varias fincas en Calzada desde $4,700 hsta $22,000. 9701.—4 Mzo.

Fincas rústicas en Calzada, cerca de la Habana, desde 1 caballería de tierra, para cultivo, recreo y especulación, a precios muy baratos. Facilidades de pago. Miguel F. Márquez. Cuba 50. E 675 5 d 28

ANUNCIESE Y SUSCRIBASE AL DIARIO DE LA MARINA

14.—FINCAS URBANAS

Ventas

AVISO IMPORTANTE A QUIEN INTERESE

Si usted desea vender alguna de sus propiedades o si desea comprar alguna casa o si usted desea tomar dinero en hipoteca, puede usted verme o llamarme que tengo lo que usted desea, nuestro lema es honradez y seriedad. Vidriera del café El Nacional. San Rafael y Belascoain. Teléfono A-0062. 4599.—25 Feb.

SE VENDE casa moderna calzada del Cerro acera de pares entre Tejas y La Covadonga 400 metros. Se entrega vacía. $15.000. Propietario. Salud 21 No corredores. 9642 3 mz.

EN lo mejor de la Loma de Luz, se vende la esquina de dos plantas de San Carlos número 1, una cuadra de la Calzada. Informan en los bajos, a todas horas. 9750.—1 Mzo.

SE vende una propiedad de 1,039 varas de terreno, con seis departamentos, todos con vista a la calle, en 26 metros de frente, renta $60 mensuales al contado $1.700 y el resto con facilidades de pago en tres partes de $700 cada una dentro de ocho años, sin limitar tiempo. No se rebaja ni se paga comisión. Telf. A-8783 de 12 a 5. U H 9350 5 mz

BUENA ESQUINA EN LA HABANA, TRES PLANTAS, $300 DE RENTA EN $36,000

Se vende una esquina en la Habana de tres plantas, completamente moderna, mide 6x18, renta $320.00 en $36.000, es una esquina y es un gran negocio. Vidriera del café El Nacional. San Rafael y Belascoain. Teléfono A0062. A-2319. Sardiñas y López 9619 3 mz.

CHALET, EN EL VEDADO, EN $14,000, CONSTRUCCION DE PRIMERA

Vendo en la calle 15, entre 14 y 16 en el Vedado, un precioso chalet de una planta compuesto de jardín, portal, sala, recibidor, hall, cuatro hermosísimos cuartos, sala de comer al fondo, servicios de baños completo y de lo mejor, cuarto y servicio de criado con entrada independiente su construcción, es de lo bueno lo mejor y de una gran medida 12x22 metros, está en la acera de la sombra si usted quiere vivir con comodidad holgura y esplendidez, compre este chalet y habrá usted resuelto su problema. Vidriera del café El Nacional. San Rafael y Belascoain. Teléfono A-0062, A-2319. Sardiñas y López. 9426.—2 Mzo.

CASA FRENTE AL PARQUE DE PEÑALVER, TRES PLANTAS, RENTA $150

Vendo frente al Parque de Peñalver, en la calle de Figuras, entre Escobar y Belascoain en la acera de la sombra, una linda casa de tres plantas acabada de terminar completamente moderna rentando 150 pesos en 15,500 pesos, mire usted que renta, mire usted qué punto, ahora dígame qué banco le daría a usted tanto interés ni le garantizaría tanto su dinero con más garantía y solidez que comprar esta casa. Vidriera del café El Nacional. San Rafael y Belascoain. Teléfono A-0062, A-2319. Sardiñas y López. 9426.—2 Mzo.

ESQUINA EN LA CALZADA DE CONCHA, CON TRES CASAS, 16 POR 25, RENTA $180, EN 18,000 PESOS

Se vende en la calzada de Concha, una esquina con tres casas, miden 16 metros frente a Concha por 25, gran renta 180 pesos en $18,000, esto es una ganga, no hay otra igual por toda esa Calzada. Vidriera del café El Nacional. San Rafael y Belascoain. Teléfono A-0062, A-2319. Sardiñas y López. 9426.—2 Mzo.

GRAN NEGOCIO EN INFANTA ESQUINA CON ESTABLECIMIENTO

Vendo en Infanta una esquina de sombra con establecimiento, mide 13x22, gran renta, buena fabricación, en 26 mil pesos, es un gran negocio. Vidriera del café El Nacional, San Rafael y Belascoain, teléfono A-0062 y A-2319. Sardiñas y López.

CASA CHICA EN INFANTA EN $6800, MODERNA, RENTA $55

Vendo tres casas chicas en la calzada de Infanta, moderna, mide 5 1|2 x 20. Rentan $55 cada una en la acera de la sombra, están del puente de Billarín a la esquina de Tejas. Informan vidriera del café El Nacional, San Rafael y Belascoain, teléfonos A-0062 y A-2319. Sardiñas y López.

GRAN CASA EN NEPTUNO Y OQUENDO, RENTA GARANTIZADA

Vendo en la calle de Oquendo, entre Neptuno y San Migue, una casa de tres plantas construcción de primera, renta 240 pesos, el terreno mide 6 y medio por 23, esta casa está entre las dos líneas de los carros, se regala por asuntos de familias. Vidriera del café El Nacional. San Rafael y Belascoain. Teléfono A-0062, A-2319. Sardiñas y López.

CASA CHICA, CERCA DE BELASCOAIN, EN $6,500, MIDE 6x20

Vendo en la calle de San Carlos, cerca de Belascoain, en la acera de la sombra una casa en $6,500, mide 6x20, renta 60 pesos, puedo dejarle algo en hipoteca. Vidriera del café El Nacional. San Rafael y Belascoain. Teléfono A-0062, A-2319. Sardiñas y López. 9047.—1 mz

EN LA CALLE C., PROXIMA A 23

Vendo gran edificio de 2 plantas, mide 15 metros de frente, en total 722.50 metros. Bajos: jardín, portal, sala, saleta, recibidor, con escalera para los altos, una habitación con su baño, comedor, pantry, cocina y terraza al fondo, garage con cuarto y baños chauffeur. Altos, terrazas al frente, cuarto de costura, 5 habitaciones, 2 baños intercalados ropero y terraza al fondo. Una habitación alta con servicios sanitarios. El sótano al fondo, tiene lavandería, 2 habitaciones para criados con servicios y jardín. Precio $70.000. Se pueden dejar hasta $40.000 en hipoteca.
Informa: M. DE J. ACEVEDO
Notario Comercial
Obispo 59, altos
Tel. M-9036
E 668 2 mz.

BARRIO de Colón. Vendo casa de 2 plantas en $18.000. Otra de 3 plantas en $31.000. Miguel F. Márquez. Cuba 50. E 676 5 d 28

SE VENDE rentando $600 a una cuadra del nuevo Malecón, espléndida propiedad en $65.000. Pueden dejarse reconocidos $36.000 en hipoteca al 7 0|0 1.200 varas y fabricación modernísima. Informa su dueño en 9 y Calzada, Vedado, de 1 a 3. Cuba 36 de 3 a 4 1-2. 9744 1 mz.

FINCAS URBANAS

GRAN ESQUINA EN LA CALLE DE TENERIFE MIDE 14x22. RENTA MAS DEL 8 POR 100

Vendo en la calle de Tenerife una gran esquina con establecimiento, medida colosal, punto inmejorable, el terreno sólo vale más, miren que está a una cuadra de Monte y es una esquina de sombra y para más trato, vidriera del café El Nacional, San Rafael y Belascoain, teléfonos A-0062 y A-2319. Sardiñas y López.

CALZADA DE CONCHA PARCELA DE 7x26 VARAS A $11.50

Vendo una parcelita de terreno en la calle de Enna casi esquina a Concha que mide 7x26, esto es barato a $18.50, puedo dejarle $1,300 en hipoteca con muy poco dinero puede usted hacerce de ella. Vidriera del café El Nacional, San Rafael y Belascoain, teléfonos A-0062 y A-2319. Sardiñas y López. 9047.—1 mz.

ESQUINA en $49.000, gana de alquiler $440. Tiene gran establecimiento Más datos solo a personas reservadas Trabadelo. Crespo y Animas, de 2 a 4 y de 8 a 10 noche. 9826 1 mz.

CASITAS en $3,500. Se deja algo en hipoteca en Jesús del Monte. Oficina de trabajos de Ingeniería y Arquitectura. Obrapía 22. No corredores. 9822 4 mz

VEDADO, calle 27 entre B y C. 269, casa de mampostería, con garage, sala 4 cuartos, baño y comedor lujosos, 3 cuartos de criados, jardín y magnífico porche al frente, patio grande detrás. Terreno: mide 13 m. 66 por 37 m. Precio $30.000. Su dueño la habita. F-5365. U H 9815 2 mz.

VENDO EN LO MEJOR DE NEPTUNO

Una gran casa de dos plantas, preparada para otra con 400 metros de terreno y rentando $440 mensuales. C. Valladares. Lonja del Comercio. Departamento 434. Tel. A-6560. 9802 1 mz.

PROPIEDADES EN EL VEDADO, EN VENTA POR LA OFICINA DE MIGUEL F. MARQUEZ CUBA 50

Dos cerca de 23, brisa, casa con 4 cuartos	$13.000
Calle 15, nueva, 4 cuartos techos monolíticos	13.500
Entre 17 y 19, casa con solar completo	17.000
Entre A y Paseo, de una planta	17.000
Calle 15, 2 plantas, nueva, garage	17.500
Casa en Paseo, brisa y garage	19.000
C., una planta, solar completo y garage	25.000
Once, 2 casas, solar completo; las dos	25.000
Quinta, 2 plantas, renta $190.00	28.000
Trece, una planta, solar completo, garage	30.000
Nueve, dos plantas, 14x23 nueva, garage	35.000
Baños, una planta, garage dos máquinas	36.000
17, dos plantas, garage, dos máquinas	36.000
Baños, 9 cuartos, 3 de baño, a la brisa	38.000
Quince, cerca de Paseo, 1 planta, garage	45.000
21, cerca de Paseo, a la brisa, garage	45.000
I. esquina de fraile, garage, 3 máquinas	47.000
C., cerca de La Salle, brisa, de lujo	50.000

NO SE DAN MAS DETALLES POR TELEFONO

Dinero en hipoteca para el Vedado al 7 0|0.
MIGUEL F. MARQUEZ
Cuba 50.
E 680 5 d 28

EN LA CALLE DE VILLEGAS, CERCA DE OBISPO

Vendo edificio de 3 plantas, mide 6 por 26 metros. Se compone cada piso de sala, comedor, 3 cuartos, baño intercalado, un cuarto de criados y servicios. Renta en total $200 mensuales. La fabricación es de primera, techos monolíticos. Precio: $28.000. Oigo oferta. Trato directo
Informa: M. DE J. ACEVEDO
Notario Comercial
Obispo 59, altos
Tel. M-9036
E 665 2 mz.

EN LA CALLE DE NEPTUNO PASADO BELASCOAIN

Vendo edificio de 2 plantas, mide 13.50x13.50, en total 182.25 metros. Se componen los bajos de sala, comedor, 4 cuartos, baño completo, cocina y servicios. Los altos exactamente iguales a los bajos. Tiene un cuarto en la azotea. Renta $220.00 mensuales. La fabricación es moderna. Precio $30.000.
Trato directo con interesados.
Informa: M. DE J. ACEVEDO
Notario Comercial
Obispo 59, altos
Tel. M-9036
E 666 2 mz.

VENTA DE CASAS PARA FABRICAR. EN LA CALLE DE ZANJA, CERCA DE GALIANO

Vendo 2 casas viejas para fabricar. Miden 18.25 por 19.50 metros, en total 350.42 metros de terreno. Precio $40.000. Oigo oferta.

EN LA CALLE DE LAGUNAS

Vendo gran lote de terreno que mi de 460 metros, para fabricar. Precio a $75 el metro.

EN LA CALLE DE LAMPARILLA

Vendo una casa vieja para fabricar Mide 9.75x29 metros, 282.75 metros. Precio $33.000.
Trato directo con interesados.

Informa: M. DE J. ACEVEDO
Notario Comercial
Obispo 59, altos
Tel. M-9036
E 667 2 mz.

M.E.C.D. 2016

Más anuncios clasificados de Ultima Hora

FINCAS URBANAS

EN LA CALLE B., PROXIMA A LA CALLE 23

Vendo gran casa que mide 13.66 por 50 metros, en total 683 metros. Se compone de jardín al fondo, portal, hall central, zócalos de mármol, sala, saleta con columnas de escayola, 5 cuartos con sus clousets, 2 baños completos, de primera; comedor con zócalos, auxiliar, comedor con fregador y mesa de mármol, cocina, calentador, un cuarto para planchar, lavadero y servicios de criados, terraza cubierta con piso de granito, patio con árboles y jardín, 2 garages con cuartos y servicios de criados y 1 terraza. techos monolíticos, timbres en todas las habitaciones, fabricación de primera. Precio $60,000. Oigo oferta. Trato directo con interesados.

Informa: M. DE J. ACEVEDO
Notario Comercial
Obispo 59, altos
Tel. M-9036
E 669 2 mz.

VENTA DE ESQUINAS EN LA HABANA, PARA FABRICAR. EN AGUIAR, EL CENTRO DE BANCOS

Vendo esquina de 2 plantas, mide 25 metros frente, en total 1,300 metros. Precio: informo directamente.

EN LA CALLE DE SAN RAFAEL

Gran esquina, mide 33.50x23 metros En total 760 metros. Precio a $100 el metro.

EN LA CALLE DE SAN MIGUEL, CERCA DE GALIANO

Gran esquina fraile, mide 40x35 metros con buena casa. Precio informo directamente.

EN LA CALLE DE ANIMAS, CERCA DE PRADO

Gran esquina, mide 8.20x30 metros dos plantas con comercio, rentando $320. Precio $45.000.

EN LA CALLE CAMPANARIO, CERCA DE SAN LAZARO

Gran esquina de fraile, mide 11.50 por 33.50 metros, en total 386 metros. Precio $55.000. Oigo oferta.

EN LA CALLE DE LAGUNAS, CERCA DE GALIANO

Gran esquina, mide 10x20.55 metros, en total 244 metros. Precio: $43.000. Oigo oferta.

EN LA CALLE DE ANIMAS

Gran esquina de fraile, mide 20x31 metros, en total 638 metros. Precio a 150 el metro.

EN LA CALLE DE NEPTUNO, CERCA DE BELASCOAIN

Esquina, mide 7.60x21 metros, dos plantas, con comercio. Precio en $35.000.

CAMPANARIO, DE NEPTUNO A SAN LAZARO

Gran esquina, mide 12.50x25 metros, dos plantas. antigua, para reparar o fabricar. Precio y condiciones, directamente con interesados.

EN LA CALLE DE SAN NICOLAS, CERCA DE DRAGONES

Gran lote de terreno, que mide 27 por 34.50 metros. en total 1.032 metros. Precio a 90 el metro. Oigo oferta. Trato directo.

EN LA CALLE DE DRAGONES

Gran esquina de fraile, propia para almacén de tabacos, mide 14x38 metros, en total 521 metros. Precio a $75.000. Oigo oferta.

EN LA CALLE DE DRAGONES, CERCA DE GALIANO

Gran esquina de 2 plantas, mide 17.20 por 25.55 metros, en total: 366 metros. Precio $65.000. Oigo oferta.

EN LA CALLE DE ANIMAS, CERCA DE GALIANO

Gran esquina, mide 10x30 metros, 2 plantas, con comercio, renta $450 precio $60.000.

Trato directo con persona interesada.

Informa: M. DE J. ACEVEDO
Notario Comercial
Obispo 59, altos
Tel. M-9036
E 670 2 mz.

REPARTO "Alturas de Almendares". Lujosa casa de 2 plantas, cerca de la residencia del Sr. Conde del Rivero en $55.000 Facilidades de pago. Miguel F. Márquez. Cuba 50. E 674 5 d 28

EN LA CALLE DE SAN NICOLAS CERCA DE NEPTUNO

Edificio de 2 plantas, mide 7.15 por 33.95 metros. Bajos, sala, saleta, 4 cuartos, baño completo, comedor al fondo, servicios sanitarios, patio. Los altos exactamente iguales a los bajos. La fabricación es de primera, frente de cantería, techos monolíticos. Precio $43.000. Trato directo con interesados.

Informa: M. DE J. ACEVEDO
Notario Comercial
Obispo 59, altos
Tel. M-9036
E 664 2 mz.

VEDADO, casas a plazos en 16,500 pesos. Techos monolíticos y garage, solo $2.500 de contado. Resto a pagar en 12 años. Miguel F. Márquez. Cuba 50. E 673 5 d 28

FINCAS URBANAS

VIBORA. Casa lujosa, de 1 planta, frente a 3 calles, 1.300 metros de terreno, garage para 3 máquinas en $50.000. Facilidades de pago. Miguel F. Márquez. Cuba 50.
E 679 5 d 28

15.—HOSPEDAJES

Casas de Huéspedes

GRAN casa de comidas. Se admiten abonados y se sirven cenas a domicilio. Teniente Rey 61, altos.
U H 8761 28 fb.

Hoteles

HOTEL MANHATTAN

Propietario: A. Villanueva.

Este es el hotel mejor, por las siguientes razones: Por su situación, que da frente al hermoso parque del Gran Maceo; porque todas las líneas de tranvías pasan por su frente; porque todas sus habitaciones (98) tienen baño privado y servicio de teléfono; porque no se conoce otro similar en ventilación y frescura; y porque, además, nadie da un servicio como el nuestro por tan bajo precio. Venga hoy a separar su departamento. Belascoaín y San Lázaro. Hotel Manhattan. Teléfono M-7924.
429 f 22

HOTEL RESTAURANT TORREGROSA

Compostela 65 y Obrapía, en el corazón del distrito comercial y bancario Habitaciones con baño privado, agua caliente, elevador día y noche desde $150 para arriba. Especial para familias. 9832 29 mz.

17. MAQUINARIAS

Ventas

CONCRETERA de medio saco capacidad se vende en doscientos pesos, véase San Ignacio doce también hay otro de mayor tamaño y cortadora de cabillas. 9709.—2 Mzo.

MOLINO de piedras para moler almendras y batidora para dulcería se venden en San Ignacio 12. Industrial Machinery Company. Aprovechen ganga. 9710.—2 Mzo.

MOTOR de petróleo crudo de 20 caballos completamente nuevo, otro de treinta caballos, pida precio y detalles. Industrial Machinery Company. San Ignacio 12. 9711.—2 Mzo.

18. MUEBLES Y PRENDAS

Compras

BAULES Y MALETAS, COMPRO Y VENDO

los tengo camarotes escaparates y bodegas como nuevos a mitad de precio, tengo también cámaras fotográficas de todos tamaños y gemelos prismáticos de uso para viajantes y maletas de perros. Teniente Rey 106, frente a LA MARINA.
9691.—4 Mzo.

Ventas

ROPA DE ABRIGO

No pasen frío. El que lo pasa es porque quiere, pues tenemos fluses buenos, desde $3 en adelante, y sacos sueltos desde UN PESO Los abrigos de señora y caballero los estamos dando a cualquier precio. Venga hoy a ver estas verdaderas gangas en opas de abrigo, a "LA ZILIA", de Suárez, 43 y 45, entre Gloria y Apodaca.
431 f 28

20.—PARA LAS DAMAS

MECANICO. Limpia y arregla máquinas coser, con nas gas y calentador. Precios un peso cada cosa. Teléfono A-4519. F. G. Santos.
9702.—9 Mzo.

21.—PERDIDAS

PERDIDA. Una pulsera de diamante al rededor del Hotel Sevilla, se gratificará libremente al que la entregue al Manager del Hotel Sevilla.
9760.—2 Mzo.

22.— SIRVIENTES-DEMANDAS

Criadas de mano

SE NECESITA muchacha peninsular para quehaceres generales casa matrimonio solo. Sueldo $25.00 dormir colocación. Estrella 56, altos.
9776 2 mz.

Cocineras

SE NECESITA una cocinera española en San Lázaro 305 letra C, bajos, derecha. Buen sueldo. Si no sabe su obligación no se presente.
5848 2 mz.

SE SOLICITA cocinera peninsular en Lugareño frente a la Clínica de Sousa a una cuadra justa de Carlos III. Sueldo $30. Es para matrimonio solo
9836 1 mz.

23.—SIRVIENTES-OFERTAS

Criadas de mano

DESEA colocarse una muchacha de criada de cuartos o mano. Informan calle 11 No. 114. Vedado. Teléfono F-2156. U H 9659 1 mz.

DESEA colocarse una peninsular de criada de mano o manejadora o cocinera en casa particular siendo poca familia. Tiene referencias. Informes infanta No. 5 esquina a 25.
U H 9606 1 mz.

DESEA colocarse de criada de mano o manejadora una señora española de mediana edad. informan: Lamparilla, 84. 9690.—2 Mzo.

DESEA colocarse una joven española de criada mano, cocinera o manejadora. Diez de Octubre 595. Informan: Teléfono I-1291. 9697.—2 Mzo.

MUCHACHA peninsular desea colocarse de criada de mano en casa particular, familia de moralidad, es formal y honrada, tiene referencias y quien responda por ella. Compostela 71. Teléfono A-9005.
9755.—2 Mzo.

DESEA colocarse una joven española para limpiar habitaciones y coser, es seria, tiene referencias. Calle 18, número 2, entre 11 y 13, Vedado. Teléfono F-4477, pregunten por Armandina. U. H. 9741.—2 Mzos.

SE desea colocar una muchacha española de criada de mano o manejadora o matrimonio que la enseñe a cocinar. lleva poco tiempo en el país, tiene familia a quien informa. Teléfono F -4537. 9756.—2 Mzo.

SIRVIENTES-OFERTAS

DESEA colocarse española con recomendaciones para los quehaceres de pequeña casa, se cocinar bien. Sueldo 30 pesos. Teléfono P-5475.
9767.—2 Mzo.

SE desea colocar una muchacha peninsular para criada de mano o manejadora o de comedor, lleva tiempo en el país, tiene referencias de donde trabajó, sabe cumplir con su obligación. Teléfono A-1443.
9765.—2 Mzo.

UNA muchachita española desea colocarse para manejadora como para todo, una casa chica. Informes en el Reparto Lawton. Teléfono I-1410.
9761.—2 Mzo.

SE OFRECE una peninsular para criada de cuartos o comedor, sabe su obligación F-4477. 9786 1 mz.

SOLICITA colocación señora casada de 28 años, lleva dos meses en el país manejadora, criada, limpieza o aprender a cocinar. Se piden informes. Tiene recomendaciones de lo mejor. Lamparilla 82. Tel. M-3596.
9844 2 mz.

Criados de mano

DESEA colocarse un criado de mano práctico en el oficio, sabe servir a la mesa, es vizcaino, en el país lleva año y medio, tiene referencias. Su dirección: Estrampes 17, entre Luis Estévez y Lacret. Reparto Mendoza. Teléfono I-5062. 9712.—2 Mzo.

Criranderas

SE OFRECE una señora de 22 años de edad para criandera de dos meses de haber dado a luz, tiene certificado de Sanidad y de análisis de leche y se puede ver su niño. Dirección Reparto Kohly, calle 25 esquina a 25, Vedado. Tel. F-2665. Puesto de frutas.
U H 9503 28 fb.

Cocineras

DESEA colocarse una buena cocinera Hace dulce y cocina a la española y criolla. No duerme en la colocación. Quiere casa de moralidad. Teléfono U-2832. U. H. 9410.—2 Mzo.

DESEA colocarse una buena cocinera y repostera española, tiene buenas referencias, sueldo 40 pesos. Informes: Calle I, número 75, entre Calzada y 9, Vedado. 9737.—2 Mzo.

UNA señora que desea colocarse para limpiar y cocinar, es española, de mediana edad, no importa ir al campo. Esperanza 22, altos. 9736.—1 Mz
DESEA colocarse una señora de mediana edad para el servicio de un matrimonio o de cocinera. San Francisco, letra J. San Lázaro y Jovellar.
9746.—2 Mzos.

SEÑORA mediana edad, desea colocarse para cocinar. Se prefiere dormir fuera. Tejadillo 21. Tel. M-7482.
7389 1 mz.

DESEA colocarse una señora para cocinar y limpiar. Prefiere casa chica. F-4477. 9785 1 mz.

DESEA colocarse una española de mediana edad, para cocinar y si es matrimonio solo para cocinar y limpiar, no duerme en la colocación. Informan en Cienfuegos 14. Tintorería.
9823 2 mz.

DESEA colocarse una cocinera de color para casa particular. Cocina a la española y criolla, sabe su oficio. Informan Tel. I-3203. Santo Tomás Cerro. 9806 1 my.

UNA cocinera de mediana edad, desea colocarse, sabe hacer dulces; no gana menos de $30. Duerme en la colocación. Informan Tel. U-3070.
9834 1 mz.

Cocineros

SE ofrece un cocinero del país, sabe cocinar a la española. Informan: Teléfono A-8431. 9764.—1 Mzo.

DESEA colocarse un cocinero y repostero. Da referencias, no tiene pretensiones. Peninsular Tel. F-5822.
9796 2 mz.

DESEAN colocarse 2 españoles, jóvenes, uno ayudante cocina, otro sabe cocinar regular y otro para fregar máquinas. Tienen buenas referencias y son formales. Llamen al F-1919.
9788 2 mz.

Chauffers

JOVEN español chauffeur desea trabajar en casa particular o industria, ha trabajado Doche, tiene casa que lo garantice. Informa: La Tinaja. Teléfono A-4483. M. Márquez.
9728.—1 Mzo.

SOLICITO plaza de chauffeur estable 12 años práctica, 6 años en las dos últimas casas Tel. A-7676. Lealtad No. 61. Adolfo. 9787 2 mz.

CHAUFFEUR español se ofrece para casa particular o de comercio. Tiene 6 años de título. Informan por Teléfono A-2356. San Lázaro 99, Garage Dobal. Preguntar por Avelino.
9834 2 mz.

Varios

SE desea colocar una joven española acostumbrada en el país bien para coser en un taller o para casa particular para arreglar una habitación y coser. Teléfono M-5181.
9694.—2 Mzo.

SEÑORITA española se ofrece para dejar por Europa o el Norte como doncella o para niños, habla francés bien y corta, buenos informes. Emilia Laguardia, calle 19 entre Baños y F. 243, Vedado. 9783 2 mz.

24.—SOLARES YERMOS

Compras

SE desea comprar a plazos cómodos o arrendar con opción de compra, cinco o diez mil metros cuadrados para finca de recreo con carretera a no más de 30 kilómetros de la Habana. Dirijase por carta al apartado 2335.
9727.—1 Mzo.

COMPRO EN NEPTUNO

le Belascoaín a Infanta, un solar o casa vieja. Más o menos de 8x30 metros. Informes: C. Valladares. Constructor de Obras. Lonja del Comercio. Dto. 434. Tel. A-6560.
9801 1 mz.

Ventas

SE vende en el Calabazar Alturas de Bella Vista, reparto de "El Globo", frente a la carretera de la Esperanza, un solar de 12x32. Informa: Merino Rojas. Teléfono M-4028.
9639.—2 Mzo.

SE VENDE

Solar 15x36, Alturas del Río Almendares, tres cuadras del puente, una de la línea, terreno llano. Informan: Figuras 21. García. Teléfono A-2883.
9724.—4 Mzo.

VEDADO Parcelas a la brisa en la calle Línea con grandes facilidades de pago. Miguel F. Márquez Cuba 50. E 677 5 d 28

VIBORA. Solar de esquina en Calzada y Pedro Consuegra, propio para establecimiento a $20 vara. Miguel F. Marquez. Cuba 50.
E 678 5 d 28

APROVECHEN la oportunidad. Vendo tres solares en la calle de Blanquizar, a media cuadra de la Calzada de Luyanó, frente 7x26 de fondo. Precio $9.00 vara. Informa: José Salgado. Pamplona y Marqués de la Torre. Carbonería. 9792 3 mz.

SOLARES YERMOS

EN LA CALZADA DE INFANTA, DE CARLOS III AL MAR

Vendo un gran lote de terreno con 80 metros frente a Infanta, en total 3.150 metros a $72 el metro. Da a tres calles y puedo dejar la cantidad que se desee en hipoteca por tiempo largo. Informo directamente a persona que le interese este negocio.

Informa: M. DE J. ACEVEDO
Notario Comercial
Obispo 59, altos
Tel. M-9036
E 662 2 mz.

VENTA DE TERRENOS EN EL VEDADO, EN LA CALLE 17

Vendo 5.000 metros de terreno con esquina de fraile y segunda esquina, todo acera de sombra y brisa, terreno plano e ideal para una gran residencia. Precio a $27 el metro.

EN LA CALLE DE LINEA

Gran esquina de fraile. Mide 2.500 metros. Precio a $32.00 el metro. Oigo oferta y dejo lo que se desee en hipoteca.

EN LA CALZADA A LA ENTRADA DEL VEDADO

Vendo una manzanita de terreno de 2.450 metros, de esquina. Precio a $35 el metro. Oigo oferta. Trato directo con interesados.

Informa: M. DE J. ACEVEDO
Notario Comercial
Obispo 59, altos
Tel. M-9036
E 663 2 mz.

EN LO MEJOR DE LA GRAN AVENIDA DE LA INDEPENDENCIA ANTES CARLOS III

Gran lote de terreno que mide 34 metros de frente en total 1.540 metros. Es una gran esquina. Precio a $65 el metro. Oigo oferta y dejo la mayor parte del dinero en hipoteca. Informes directamente a persona interesada.

Informa: M. DE J. ACEVEDO
Notario Comercial
Obispo 59, altos
Tel. M-9036
E 661 2 mz.

APROVECHEN una ganga. Vendo un solar en la calle Compromiso entre Cueto y Blanquizar, frente 15.33x35 varas. Precio $800. Informa José Salgado. Marqués de la Torre y Pamplona, Carbonería. 9791 3 mz.

SOLAR de esquina se traspasa(Avenida Estrada Palma y Gosa en Santos Suárez. Mide 14.5x23.00 a la brisa y con una vista hermosa de la ciudad, se traspasa sacrificando algo de lo entregado. Informan Rayo 58, altos
9843 1 mz.

25.—SOLICITUDES

Varios

NECESITAMOS MINEROS Y OBREROS EXPERTOS EN POZOS ARTESIANOS. KILOMETRO 22 DE LA LINEA DE CAMAGÜEY A NUEVITAS, CUBA INDUSTRIAL ORE Co. LONJA, 414.
9698.—1 Mzo.

SE solicita desea saber el paradero de Eliseo Quiroga. Dirigirse a Santa Clara número 16. La Paloma. Sr. Emilio Vázquez. Habana.
9772.—2 Mzo.

26.—VARIOS

ABSOLUTAMENTE GRATIS

La Maison L. Lazuire, de París ofrece gratuitamente a título de propaganda "El Barómetro del Amor" a toda persona que lo solicite, a cuyo efecto le rogamos se sirva enviarnos un sello de dos centavos para el franqueo del mismo a vuelta de correo. L. Silvero. Aguila 252. Habana.
U H 8035 3 mz.

NUESTROS AGENTES

hacen labor educativa y al mismo tiempo de gran provecho propio. Sus utilidades dependen de sus energías, actividad, ambición y cualidades de vendedor. Su gestión es respaldada firmemente con el mérito indiscutible de las obras que editamos, con nuestro crédito y con nuestra sistemática y efectiva propaganda. Si usted está dispuesto a trabajar, ayudado por nosotros, solicite una entrevista. Hay dos plazas de agentes por cubrir. Diríjase al Gerente de Ventas. Apart. 2129, Habana
E 683 3 d 28

RAMON Calvo Blanco, lo solicita su tia Filomena Calvo Rivas. Hace siete años se encontraba en la zona de Morón. Se ruega informes a Velázquez 60. Reparto Jacomino.
9700 6 mz.

CAMBIO casa muy bien situada en el Vedado por otra, en los Repartos, Almendares, Ampliación, Alturas; Oriental o Mariano abonando diferencia efectivo. Informa: Castroverde. Cuba 62. Tel. A-2027.
9814 2 mz.

CASAS baratas. Por $2.500, le construyo su casa, estilo moderno y sólida construcción, compuesta de sala, dos habitaciones, baño intercalado, comedor y cocina. Construimos y reedificamos a precios razonables y garantizamos nuestros trabajos. C. Valladares. Constructor de Obras. Lonja del Comercio. Dto. 434. Tel. A-6560
9803 1 mz.

UN BARCO

de $22.000, se vende en buen estado, sirve para carga y pasaje, casco de acero y es del año 15. Más detalles Trabadelo. Crespo y Animas, café, de 3 a 4 y de 8 a 10 noche.
9825 1 mz.

Avisos Religiosos

Iglesia Parroquial del Carmen

Quinto domingo en honor de S. José a intención de la señora Alicia V. de Margarit. Presidenta de la Pía Unión.

A las 7 y media a. m. Misa de Comunión y Ejercicio de los Siete Domingos.

A las 9 Misa Solemne predicando el P. José Vicente. 9740.—1 Mzo.

PANAMERICANISMO . . .

(Viene de la página 16)

bla Mr. Barret — suponiendo que constituya una realidad— es más consecuente; no establece esa arbitraria y grotesca distinción de razas entre los pueblos del occidente europeo: a todos los tratará en un pie de igualdad y posiblemente más que en su altura métrica se cuidará de escrutar en su espíritu y en su amor a la nueva patria. La posición de Mr. Barret, el alarmista, desde el punto de vista analizado, no puede ser más endeble; cerrar las puertas de casa a los extraños y al propio tiempo pernoctar en la morada del vecino, estará bien como posición egoista; pero la ley del embudo tiene cada vez menos partidarios, cuando han de empuñar el artefacto por la parte estrecha. Más sobre las palabras de Mr. Barret hemos de volver a decir en un próximo trabajo; nos interesa de un modo esencial el tema que él aborda: el nacionalismo de las Repúblicas de origen ibérico.

Camilo Barcia Trelles,
Profesor de Derecho Internacional de la Universidad de Valladolid.

VAPORES DE TRAVESIA

A INGLATERRA DIRECTO EN 14 DIAS "OZEAN LINE"

M/S RIO PANUCO

Saldrá de la Habana para Plymouth y Hamburgo el día 21 de Marzo.

M/S RIO BRAVO

Saldrá de la Habana para Veracruz Tampico y Galveston, el día 27 de Marzo.

LYKES BROTHERS, Inc.

AGENTES GENERALES EN CUBA
Lonja 404-408. Tel. M-6955.
HABANA

COMPAÑIA TRANSOCEANICA DE NAVEGACION
BARCELONA

Vapor "CADIZ para Canarias. el día 18 de Marzo

Vapor "BARCELONA" para Canarias el día 12 de Abril

Vapor "INFANTA ISABEL" para Vigo, Coruña, Santander, Cádiz y Barcelona, el 16 de Abril.

Precio en tercera clase para Vigo, Coruña y Santander, $75.00.

Para más informes dirigirse a:

J. BALCELLS Y CIA., S. en C.
San Ignacio, 33, Apartado 726.
Teléfonos A-2766. A-8076
2028 Alt 19 f

Suscríbase al "Diario de la Marina"

NEW YORK

Advance Bookings Now Open

Fast Express Steamer Service
THREE SAILINGS A WEEK

First Cabin Fare HAVANA to NEW YORK
Including Meals and Stateroom Accommodations $85 and up

For an ideal and restful finish to your Winter Vacation plan this Ocean Voyage Homeward

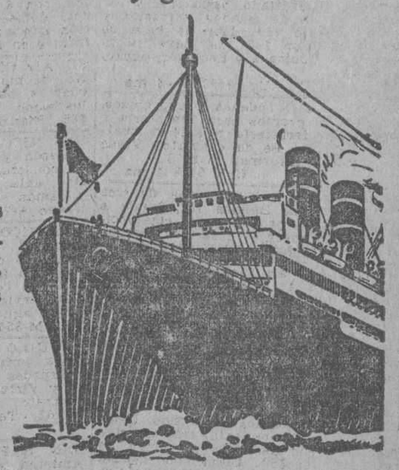

- S. S. ORIZABA, 14,000 tons
- S. S. SIBONEY, 14,000 tons
- S. S. MEXICO, 10,000 tons

and others sailing on dependable schedules
3 P. M. Tuesdays and Saturdays.

IN NEW YORK, theatres, operas — amusements and recreations of all kinds. Shops and varied attractions of a world's metropolis. Fast trains to the West, New England and Canadian points. In many cases Ward Line route via New York is less expensive.

PASSENGER DEPARTMENT
Paseo de Martí 118. Phone A-6134
WM. H. SMITH, General Agent

WARD LINE

GENERAL OFFICES: Ward Line Terminal, Desamparados and Compostela. Phone M-7916

LINEA HOLANDESA AMERICANA

LA PREFERIDA DEL INMIGRANTE
El vapor correo holandés

"MAASDAM"

Saldrá FIJAMENTE el 10 de Marzo.

PARA VIGO, CORUÑA Y ROTTERDAM

Próximas salidas:

Para Vigo, Coruña y Rotterdam

Vapor MAASDAM, 10 de Marzo de 1926
Vapor EDAM., 31 de Marzo de1926
Vapor LEERDAM, 21 de Abril de 1926

Veracruz y Tampico

Vapor LEERDAM, 19 de Marzo de 1926

Admiten pasajeros de primera clase y de Tercera Ordinaria reuniendo todos ellos comodidades especiales para los pasajeros de Tercera Clase. Amplias cubiertas con toldos, camarotes numerados, para dos, cuatro y seis personas. Comedor con asientos individuales.

EXCELENTE COMIDA A LA ESPAÑOLA

Para más informes, dirigirse a:

R. DUSSAQ, S. en C.
Oficios 24. Teléfonos M-5640 y A-5639. Apartado 1617
1355.—Ind. 3 My.

VAPORES CORREOS DE LA COMPAÑIA TRASATLANTICA

LINEA RAPIDA PARA EL NORTE DE ESPAÑA

El vapor CRISTOBAL COLON saldrá para CORUÑA, GIJON y SANTANDER, el 20 de MARZO 1926.

Admite carga, pasaje y correspondencia.

AVISO IMPORTANTE A LOS PASAJEROS

Para uso exclusivo de los que embarquen en estos buques y deseen continuar rápidamente viaje a Madrid o estaciones de ruta.

Esta Compañía ha establecido un servicio de tren especial provisto de coche-cama, que saldrá del Muelle de Santander inmediatamente después de la llegada del buque y de recibir a los pasajeros que ha yan solicitado su boletín correspondiente en esta Agencia, o a bordo, al Sobrecargo del buque.

El precio del billete de ferrocarril incluída cama, hasta Madrid, es de pesetas 120.35 por persona.

LINEA PARA NEW YORK, CADIZ Y BARCELONA

El vapor "LEON XIII" saldrá para NEW YORK, CADIZ y BARCELONA, el 27 DE FEBRERO 1926.

Admite carga, pasaje y correspondencia.

LINEA DE MEXICO

El vapor "CRISTOBAL COLON", saldrá para VERACRUZ y TAMPICO, sobre el 4 de MARZO 1926.

El vapor "P. SATRUSTEGUI" saldrá para VERACRUZ, sobre el 17 de MARZO 1926.

Admiten carga, pasajeros y correspondencia pública.

LINEA DE COLON Y PACIFICO

El vapor "BUENOS AIRES" saldrá para SANTIAGO DE CUBA, LA GUAYRA, PUERTO CABELLO, CURAZAO, SABANILLA, CRISTOBAL, GUAYAQUIL, CALLAO, MOLLENDO, ARICA, IQUIQUE, ANTOFAGASTA y VALPARAISO, sobre el 4 DE MARZO 1926.

Admite carga, pasaje y correspondencia.

VIAJE EXTRAORDINARIO A PUERTO RICO Y CANARIAS

El vapor "REINA MARIA CRISTINA" saldrá el día 20 de MARZO DE 1926, con destino a PUERTO RICO, SANTA CRUZ DE LA PALMA, SANTA CRUZ DE TENERIFE, LAS PALMAS, CADIZ Y BARCELONA.

Admite carga y pasaje para todos los puertos.

Las salidas para VERACRUZ, SANTIAGO DE CUBA y PUERTOS DEL NORTE DE ESPAÑA, se efectuarán a las DOCE DEL DIA desde los MUELLES DE LA PORT OF HAVANA DOCKS CO., donde estarán atracados los buques para mayor comodidad del pasaje.

Para más informes, dirigirse a:

MANUEL OTADUY

San Ignacio, 72. Apartado 707. Teléfonos: A-6588 y A-7900
HABANA

356.—Ind.

COMPAGNIE GENERALE TRANSATLANTIQUE

VAPORES CORREOS FRANCESES
BAJO CONTRATO POSTAL CON EL GOBIERNO FRANCES

TODOS LOS VAPORES DE ESTA COMPAÑIA ATRACAN A LOS MUELLES DE SAN FRANCISCO O MACHINA, PARA EFECTUAR EL EMBARQUE Y DESEMBARQUE DE LOS PASAJEROS, EQUIPAJES Y MERCANCIAS

PROXIMAS SALIDAS

PARA VERACRUZ

Vapor	correo	francés	
"	"	"	LAFAYETTE, saldrá el 4 de Marzo.
"	"	"	ESPAGNE, saldrá el 3 de Abril.
"	"	"	LAFAYETTE, saldrá el 3 de Mayo
"	"	"	CUBA saldrá el 18 de Mayo.
"	"	"	ESPAGNE saldrá el 3 de Junio.

PARA CORUÑA, SANTANDER Y SAINT NAZAIRE

Vapor correo francés LAFAYETTE, saldrá el 19 de Marzo a las doce del día

NOTA: El equipaje de bodega y camarote, se recibirá en el muelle de San Francisco o Machina (en donde estará atracado el vapor) solamente el día 18 de Marzo de 8 a 10 de la mañana. El equipaje de mano y bultos pequeños los podrán llevar los señores pasajeros al momento del embarque el día 19 de Marzo de 8 a 10 de la mañana.

PARA VIGO CORUÑA SANTANDER SAINT NAZAIRE

Vapor	correo	francés	
"	"	"	CUBA saldrá el 30 de Marzo.
"	"	"	CUBA saldrá el 30 de Mayo.
"	"	"	LAFAYETTE, saldrá el 30 de Junio 1926.

PARA CORUÑA, GIJON, SANTANDER Y SAINT NAZAIRE

Vapor	correo	francés	
"	"	"	ESPAGNE, saldrá el 15 de Abril 1926.
"	"	"	LAFAYETTE, saldrá el 15 de Mayo 1926.
"	"	"	ESPAGNE, saldrá el 15 de Junio 1926.
"	"	"	CUBA saldrá el 15 de Julio 1926.

LINEA DE CANARIAS

PARA SANTA CRUZ DE LA PALMA, SANTA CRUZ DE TENERIFE, LAS PALMAS DE GRAN CANARIA Y EL HAVRE.

Vapor	correo	francés	
			DE LA SALLE, saldrá el 4 de Julio.
"	"	"	NIAGARA saldrá el 16 de Agosto.

SESIONES DE CINEMATOGRAFO DIARIAS EN LOS VAPORES DE ESTA COMPAÑIA SEGUN CONTRATO CON LA CASA "PATHE"

Buena comida a la española.—Camareros y cocineros españoles

LINEA DE NEW YORK AL HAVRE ,PLYMOUTH Y BURDEOS

En esta oficina se expiden pasajes, por esta línea, por los lujosos y rápidos trasatlánticos franceses PARIS, FRANCE, SUFFREN, DE GRASSE, ROCHAMBEAU, etc. etc.

Para más informes, dirigirse a:
ERNEST GAYE
O'REILLY, núm. 9. APARTADO 1090. TELEFONO A-1476. HABANA
405 —28 Feb.

"Empresa Naviera de Cuba," S. A.

6, SAN PEDRO 6.—Dirección Telegráfica: EMPENAVE Apartado 1041.

TELEFONOS:
A-5315. Información General.
A-4730.—Depto. de Tráfico y Fletes.
A-6226.—Contaduría y Pasajes.
A-8965 —Depto. Compras y Almacén.
M-5293.—Primer Espigón de Paula.
A-5634 —Segundo Espigón de Paula.

Y

COMPAÑIA NAVIERA DE CUBA, S. A.
OFICIOS, 88.

ITINERARIOS COMBINADOS

RELACION DE LOS VAPORES QUE ESTAN A LA CARGA EN ESTE PUERTO

COSTA NORTE

Vapor TROPICAL

Saldrá de este puerto el viernes 26 del actual, para MANATI, PUERTO PADRE y CHAFARRA.

Vapor ORIENTE

Saldrá de este puerto el viernes 26 del actual, para NUEVITAS, GIBARA (Holguín, Velasco y Becas), VITA, SAGUA DE TANAMO (Cayo Mambí), y BARACOA.

Vapor BARACOA

Saldrá de este puerto el sábado 27 del actual, para PUERTO TARAFA (Destinos combinados), GIBARA, (Holguín, Velasco y Becas), VITA, BANES, NIPE (Mayarí, Antilla, Preston), SAGUA DE TANAMO (Caimanera (sólo al retorno) y SANTIAGO DE CUBA.

Este buque recibirá carga a flete corrido en combinación con los F. C. del Norte de Cuba—vía Puerto Tarafa—, para las estaciones siguientes: MORON, EDEN, DELIA, GEORGINA, VIOLETA, VELASCO, LAGUNA LARGA, IBARRA, CUNAGUA, CAONAO W.GODIN, DONATO, JIGUI, JARUNU RANCHUELO, LAURITA, LOMBILLO, SOLA, SENADO, NUÑEZ, LUGAREÑO, CIEGO DE AVILA, SANTO TOMAS, SAN MANUEL, LA REDONDA, CEBALLOS, PINA, CAROLINA, SILVERA, JUCARO, FLORIDA, LAS ALEGRIAS, RAFAEL, TABCE NUMERO UNO, AGRAMONTE.

COSTA SUR

Salidas de este puerto todos los viernes para los de CIENFUEGOS, CASILDA, TUNAS DE ZAZA, SANTA CRUZ DEL SUR, MANOPLA, GUAYABAL, MANZANILLO NIQUERO, CAMPECHUELA, MEDIA LUNA, ENSENADA DE MORA y SANTIAGO DE CUBA.

Vapor "CIENFUEGOS"

Saldrá de este puerto el viernes 26 del actual para los puertos arriba mencionados.

LINEA DE VUELTA ABAJO

Vapor LA FE

Saldrá de este puerto los días 5, 15 y 25, de cada mes a las ocho de la noche, para los de BAHIA HONDA, RIO BLANCO, BANCAZOS, PUERTO ESPERANZA, MALAS AGUAS, SANTA LUCIA—Minas de Matahambre—RIO DEL MEDIO LIMAS, ARROYOS DE MANTUA y LA FE.

LINEA DE CAIBARIEN

Vapor CAIBARIEN

Saldrá todos los sábados de este puerto directo para Caibarién, recibiendo carga a flete corrido para Punta Alegre y Punta San Juan, desde el miércoles hasta las nueve de la mañana del día de la salida.

LINEA DE CUBA, SANTO DOMINGO Y PUERTO RICO

SERVICIO DE PASAJEROS Y CARGA

Provistos de telegrafía inalámbrica

Vapor GUANTANAMO

Saldrá de este puerto el sábado 27 del actual, [illegible] para: GUANTANAMO, (Boquerón), SANTIAGO DE CUBA, [illegible]IN-GO, SAN PEDRO DE MACORIS (R. D.) PONCE, MAYA[illegible]ADI, LLA Y SAN JUAN (P. R.), PUERTO PLATA (R. D.) [illegible] (Ja.) SANTIAGO DE CUBA a HABANA.

De Santiago de Cuba saldrá el sábado 6 de Marzo [illegible]n.

Vapor HABANA

Saldrá de este puerto el sábado 13 de Marzo, a las [illegible] directo para GUANTANAMO (Boquerón), SANTIAGO DE CUBA [illegible] PLATA, (R. D.), SAN JUAN, AGUADILLA, MAYAGUEZ Y [illegible] R.), SAN PEDRO DE MACORIS, SANTO DOMINGO (R. D. [illegible] (Ja.), SANTIAGO DE CUBA a HABANA.

De Santiago de Cuba saldrá el sábado 20 a [illegible]

IMPORTANTE

Suplicamos a los embarcadores que efectúen [illegible]ve de drogas y materias inflamables, escriban claramente con [illegible] en el conocimiento de embarque y en los bultos, la palabra PE[illegible] de hacerlo así, serán responsables de los daños y perjuicios que [illegible]an ocasionar a las demás carga.

AVISO

Los vapores que efectúan su salida los sábados [illegible] recibirán carga solamente hasta las 4 p. m. del anterior al de la salida y los que la hagan los viernes la recibirán hasta las 11 a. m del día de la salida.

404-406.—Ind.

M.E.C.D. 2016

UNA ASAMBLEA AGRARIA DE GALICIA SE CELEBRARA EN LUGO EL DIA DE 7 MARZO

Según el anuncio oficialmente hecho por el Ayuntamiento de Madrid, las propiedades de todas clases pertenecientes al mismo, tienen un valor aproximado de cien millones de pesetas

EL TENOR LAZARO CANTARA EN LA CATEDRAL DE SEVILLA

Se ha firmado la escritura de concesión del empréstito de cien millones de pesetas que se emplearán en proseguir las obras para la exposición Ibero-americana de Sevilla

ESPAÑA CONCURRIRA OFICIALMENTE A LA EXPOSICION DE FILADELFIA

MADRID, febrero 27 (A. P.)—Una Real Orden autoriza la concurrencia oficial de España a la Exposición de Filadelfia que se celebrará en junio del año actual, estimando de alto interés no sólo comercial sino cultural y político, dar a conocer en los Estados Unidos cuanto notable produce España.

LA EXPOSICION IBERO-AMERICANA ANUNCIA UN EMPRESTITO

MADRID, febrero 27 (A. P.)—El periódico "La Libertad" dice:

"El Comité de la Exposición Ibero Americana de Sevilla ha resuelto emitir un empréstito de veinte millones de pesetas, garantizado por el Ayuntamiento, con destino a la prosecución de las obras. El empréstito, que será amortizado en diez años y llevará el seis por ciento de interés, se anunciará en breve".

FIRMADO EL EMPRESTITO PARA LA EXPOSICION

SEVILLA, febrero 27 (A. P.)—Se ha firmado la escritura de concesión del empréstito de veinte millones de pesetas con destino a proseguir las obras de la Exposición Ibero-Americana de Sevilla. Un sindicato de banqueros catalanes y el Banco Internacional e Industrial de Madrid han adquirido los bonos, que ofrecerán dentro de poco a la suscripción pública.

MEJICO CONCURRIRA A LA EXPOSICION IBERO-AMERICANA DE SEVILLA

MADRID, febrero 27 (A. P.)—El ministro de México estudia con mucho interés los preparativos para la Exposición Ibero-Americana de Sevilla y en unas declaraciones hechas a los representantes de la prensa dijo que la Secretaría de Industrias de Ciudad de México está dispuesta a hacer lo mismo que la Argentina, construyendo su pabellón al lado del que erige el Gobierno de Buenos Aires.

El próximo viernes, 5 de marzo, dará el ministro de México una conferencia acerca de la raza y cultura de su país en la Sociedad Económica Matritense.

UNA SOCIEDAD PARA LA CONSERVACION DE LAS OBRAS DE ARTE DE SEVILLA

SEVILLA, febrreo 27 (A. P.)—El Gobernador Civil de esta provincia ha aprobado el reglamento de la sociedad cultural titulada "Asociación Sevillana de Arte Atniguo", cuyos fines son la defensa y conservación de las obras de arte existentes en Sevilla y coadyuvar a los trabajos de las Comisiones de Monumentos Históricos y Artísticos, así como procurar la difusión de la cultura y amor a las artes.

Preside la Asociación el conde de Torres, señor Sánchez Dalp, y es secretario de la misma don Santiago Montoro.

Forman la Junta Directiva como vocales los Duques de Alba y Medinaceli, el ex ministro Cañal, Serafín Alvarez Quintero, Torcuato Luca de Tena, los condes de Aguiar y Bustillo, los marqueses de Alventós y Tablantes, Aníbal González, Juan Talavera, Eduardo Nicolás Ibarra, Gonzalo y Joaquín Bilbao, Alberto González Abreu, Jorge Besor.

El Gobernador Civil, al dar cuenta de la aprobación del Reglamento, dedicó un caluroso elogio a la Asociación Sevillana de Arte Antiguo.

ACTO EN LA ACADEMIA DE JURISPRUDENCIA PRO-PUESTO PERMANENTE EN LA LIGA DE LAS NACIONES

MADRID, febrero 27 (A. P.)—La Real Academia de Jurisprudencia ha celebrado un solemne acto, en el cual hicieron uso de la palabra el ex ministro de Estado Pérez Caballero y los señores Marfil, Barcia y Gascos, y otros, abogando todos por que se designe a España para ocupar un puesto permanente en el Consejo de la Sociedad de Naciones. Los oradores adujeron numerosas razones a favor de tal designación.

Refiriéndose a este acto y defendiendo el derecho de España a figurar en el Consejo de la Sociedad de Naciones con carácter permanente, dice ej periódico "El Imparcial":

"No hemos rehuído el honor enojoso de sacrificar la juventud de nuestra oficialidad y poner en trance de ruina nuestra hacienda y de diferir una vez más la empresa de reconstrucción del territorio patrio. No será, pues, equitativo que se nos regateee el honor de figurar, con carácter permanente, en el Consejo de la Sociedad de Naciones. Para combatir, luchar, desangrarnos y empobrecernos, se nos reserva el rango de gran nación; para obtener lo que solicitamos, se nos considera un pueblo de menor cuantía. ¿Es esto justo? Inquieta muy poco que sea uno u otro el gobierno ni saber a quién corresponderá el éxito diplomático. Elévese el pensamiento hacia las conveniencias nacionales, y para ello las manifestaciones de la intelectualidad hispana deben exponerse, para que no quepa atribuir nuestro silencio a incomprensión de toda la importancia que entraña figurar con carácter permanente en el Consejo de la Sociedad de Naciones."

EL TENOR LAZARO CANTARA EN LA CATEDRAL DE SEVILLA

SEVILLA, febrero 27 (A. P.)—El tenor Hipólito Lázaro cantará durante la Semana Santa próxima en las fiestas religiosas que se celebrarán en la Catedral, según lo tenía prometido. Le acompañará el bajo Massini Pierali.

CIEN MILLONES DE PESETAS EN PROPIEDADES TIENE EL AYUNTAMIENTO DE MADRID

MADRID, febrero 27 (U. P.)—A más de cien millones de pesetas asciende el valor de las propiedades de toda clase que pertenecen al Ayuntamiento de Madrid, según anuncio oficial hecho hoy, basado en el inventario que acaba de completarse.

LA ASAMBLEA AGRARIA DE GALICIA

MADRID, febrero 27 (U. P.)—La próxima conferencia agraria de Galicia, que será patrocinada por la Unión General de Trabajadores, tendrá lugar en el Teatro de Lugo el domingo 7 de marzo próximo.

AGRADECIMIENTO POR LOS AGASAJOS A LOS ARTISTAS ARGENTINOS

MADRID, febrero 27 (U. P.)—Hoy visitó al alcalde de Madrid el ex intendente de la ciudad de Buenos Aires, señor Anchorena, director del diario "La Capital del Rosario", de Santa Fe, con el objeto de expresar al Ayuntamiento madrileño su agradecimiento por las atenciones que dicha corporación dispensó en días pasados a los artistas argentinos.

"LA NACION" PUBLICA UNA ENTREVISTA CON EL PERIODISTA ARGENTINO JORGE MITRE, QUE IRA EN BREVE A MADRID

MADRID, febrero 27 (A. P.)—"La Nación" publica una reseña de la visita hecha por su corresponsal en París a Jorge Mitre, en el cual elogia la personalidad periodística de este argentino a la par que anuncia una interviú que publicará en breve "El Sol". El artículo es muy encomiástico, y en él se congratula el corresponsal de la próxima visita que hará Mitre a Madrid a su regreso hacia Norte-América, anunciando que la misma será acogida con gran entusiasmo y homenaje por todos los sectores de las clases españolas.

FUE DETENIDO EN BARCELONA EL AUTOR DE UN DESFALCO EN LA ARGENTINA

BARCELONA, febrero 27 (A. P.)—El subcomisario de Policía de la Argentina, señor Roberto Barneda, de acuerdo con la policía barcelonesa, ha detenido a Horacio Fufsomi Elordi, súbdito argentino que se fugó de Buenos Aires llevándose de una casa bancaria una importante suma de dinero. Fufsomi vino a España seguido del subcomisario Barneda.

Una vez detenido, el Ministerio de Estado español despachará en breve la documentación necesaria para la extradición.

La familia de Fufsomi ha reintegrado a la casa perjudicada casi la totalidad de la suma desfalcada por éste.

CONTINUA EL BUEN TIEMPO EN ESPAÑA

MADRID, febrero 27 (A. P.)—El Observatorio Meteorológico anuncia buen tiempo, agregando que continúa soplando vientos flojos. La temperatura máxima de hoy fué de 23 grados en Huelva y de 0 grados en Palencia y Burgos. La máxima y la mínima en Madrid fueron 18.6 y 5.8 respectivamente.

PREOCUPA A LA CIENCIA MEDICA EL CASO EXTRAORDINARIO DE LA ENFERMA DE ZARAGOZA

ZARAGOZA, febrero 27. (U. P.) El doctor Ricardo Moros, médico que cuida de la enferma Amalia Boranda que lleva cinco años sin comer y sin beber, ha facilitado para la información del público científico un diagnóstico de este extraordinario caso patológico sin precedentes en la historia médica.

Dice el doctor Moros que se encuentra ante un ejemplo interesantísimo de histeria en una enferma que probablemente sufrió un proceso ulceroso en el estómago, que ha venido a ser la causa de que este órgano no tolere ningún alimento pues la paciente se encuentra en estado de ayuno absoluto.

"Lo más interesante del caso—añade el médico—es que a pesar del ayuno total persisten escasísimas calorías, al rededor de ochocientas, que es una reducidísima cantidad, en tanto que el peso de la enferma es de treinta y tres kilos, habiendo perdido cuarenta y cinco kilos durante el ayuno.

El facultativo se extraña sobremanera de que la vida se mantenga en tales circunstancias y se pregunta si el histerismo puede llegar a tanto, y saca la conclusión de que se halla ante un problema que sólo podrá resolverse mediante mucho estudio y tiempo.

EL EX EMBAJADOR MOORE BUSCA LA PETACA QUE EL REY ALFONSO LE REGALO

PALM BEACH, febrero 27 (U. P.)—El ex embajador de este país en España, Alexander P. Moore, se encuentra muy preocupado con la pérdida de una petaca para cigarros de oro puro que le regaló el Rey Alfonso en ocasión de su estancia en la corte de España.

La petaca es de oro, incrustada de zafiros y brillantes, y tiene la siguiente dedicatoria: "En memoria de su actuación como Embajador de los Estados Unidos.—Alfonso XIII."

Moore es uno de los muchísimos turistas que pierden sus joyas durante su estancia en esta localidad. Muchas por valor de más de cien mil pesos al año se extravían, sin que logre averiguarse su paradero.

Tanto que si existiese alguna persona capaz de encontrar las joyas que pierden los millonarios en vacaciones aquí, desempeñaría un magnífico servicio y ganaría bastante dinero.

A una millonaria llamada Mrs. John Dick, de Chicago, se le cayó al agua un brazalete valuado en $25.000. Los buzos no lograron encontrarlo.

El ex embajador Moore ha publicado en la prensa que recompensará al que le devuelva la petaca, y no hará investigación alguna respecto a la causa por la cual llegó la joya a poder del restituyente.

DETALLES DEL ACTO EN LA ACADEMIA DE JURISPRUDENCIA

MADRID, febrero 27.—(U. P.)—En la Academia de Jurisprudencia en el acto celebrado hoy para pedir un puesto permanente para España en el Consejo de la Liga de las Naciones, el Conde de Romanones, Presidente de la Asociación, dijo: "ninguna ocasión tan propicia como la presente para lograr nuestra aspiraciones. Sería peligroso desaprovecharla.

El año 1922 formulamos nuestra pretensión, pero no pudimos conseguirla por los actos de una nación. En la hora presente debemos apoyar al Gobierno español para lograrla, asosteniendo los ministeriales si es preciso la dictadura misma", concluyó Romanones.

El profesor Elorrieta habló del derecho de gentes y de las vinculaciones de España con Sur-América, para demostrar que las naciones de raza española han sido las primeras en proclamar la solidaridad universal y la necesidad de que el derecho internacional interviniera en las diferencias de los pueblos.

"España, en su propio nombre y a nombre de las naciones de la raza española, tiene el derecho de ocupar un puesto permanente en la Sociedad de Naciones, donde se ha cristalizado el espíritu de universalidad e igualdad entre todos los hombres" dijo Elorrieta.

El ex-sub-secretario de la Presidencia Mariano Marfil, justificó la petición de España en la neutralidad que mantuvo durante la Gran Guerra y dijo que estimaba injustos los recelos de Alemania ante una nación que supo mantener el espíritu de la paz en medio del fragor de la guerra. "España sirve para mediador, nunca para comparsa", añadió.

Resumiendo los discursos de los diputados Zancada, Gascón y Marín, el ex ministro Pérez Caballero, después de hacer una breve historia de la labor de España en las diversas comisiones que integran la Sociedad de Naciones, dijo que España tenía derecho al puesto permanente por su situación geográfica como lazo que es entre Europa y América y puente entre Europa y Africa. Se lamentó de que los recelos de Alemania hubieran encontrado eco en la opinión y en la prensa inglesas, y concluyó de esta manera:

"Las últimas noticias que nos llegan del extranjero nos infunden esperanza. Mientras tanto, estimo que la prensa española debe continuar la campaña iniciada, a fin de asistir al Gobierno en su justa demanda para obtener un puesto que merecemos por la historia, por la situación geográfica y por haber sido el primer pueblo que proclamó los sentimientos de cordialidad entre las naciones."

El Dr. José M. Collantes en la Real Academia de Jurisprudencia Española

En honor de un esclarecido jurisconsulto cubano—lo que por doble manera nos complace ya que a Cuba alcanza el honor—acaba la Real Academia de Jurisprudencia Española de hacer una designación señalada.

El doctor José M. Collantes, distinguido amigo nuestro, ex-Secretario de Agricultura, ha recibido la honrosa designación de Académico de tan docta y muy ilustre corporación jurídica.

Honor, como es sabido, que sólo se concede a personalidades que sean profundas conocedoras de dicha rama del saber, acusa el justo renombre que el doctor Collantes tiene conquistado aun fuera de Cuba y premia sus afanosos estudios del Derecho español con los que ha tiempo supo enriquecer su competencia forense, por todos admirada.

Felicitamos afectuosamente por tan señalada distinción, al doctor Collantes.

EL CENTENARIO DE FELIPE II

EL CONCURSO DE LA ACADEMIA DE LA HISTORIA

La Real Academia de la Historia de España publica en la "Gaceta" de Madrid, la siguiente disposición.

"Aceptada por el Gobierno la propuesta de la Real Academia de la Historia de celebrar público certamen con ocasión de la fecha del nacimiento de Felipe II, y encomendado a esta Corporación por la Superioridad, en Real orden de 7 de enero corriente, al cuidado de llevar a cabo el propósito, abre un concurso para premiar al autor de la mejor monografía histórica sobre "La influencia de las convicciones religiosas en la vida política y social de Europa durante el reinado de Felipe II", bajo las siguientes condiciones.

1º—El premio del concurso consistirá en la cantidad de 15,000 pesetas.

2º—Al certamen podrán concurrir con sus monografías los españoles y los extranjeros, pero el texto de las obras que se presenten estará imprescindiblemente redactado en español y escrito manual o mecánicamente.

3º—Usarán los autores de la más absoluta libertad de criterio en la redacción de sus monografías, cuidando de conseguir las pruebas documentales de los hechos que narren.

4º—El término para la presentación de obras en este concurso comenzará a contarse desde el día de la publicación de esta convocatoria en la "Gaceta de Madrid", y quedará cerrado el día 31 de diciembre de 1927, a las seis de la tarde, recibiéndose los originales en la Secretaría de la Academia de la Historia.

5º—El premio, si se presentase, a juicio de la Academia, obra digna de él, será entregado en sesión pública y solemne que la Academia celebrará después de hecha la adjudicación.

6º—Además de las 15,000 pesetas importe del premio, la Academia entregará al autor 100 ejemplares impresos de la obra premiada, la que quedará de propiedad de la Academia.

7º—Los manuscritos no premiados quedarán también de propiedad de la Academia como justificativos de su fallo; pero los autores conservarán la propiedad de las obras y podrán sacar las copias de ellas que estimen oportuno.

8º—Los originales presentados al concurso no podrán ser suscritos por el autor, el cual conservará en la obra el anónimo, distinguiéndola con un lema igual a otro que, en sobre cerrado, lacrado y sellado, firmará el autor declarando su nombre, apellidos y nacionalidad, haciendo constar su residencia y domicilio, así como el primer renglón de la obra. Adjudicado el premio, celebrando sesión la Academia, se abrirá el pliego correspondiente y se leerá el nombre y condiciones del autor.

9º—Podrán las obras ser escritas por uno o varios autores, pero en ningún caso se dividirá el premio entre dos o más obras.

10º—Quedan excluídos, y no podrán optar al premio de este concurso, los académicos de número de la Historia.

11º—Los manuscritos que se presenten al concurso llevarán como apéndice un índice alfabético de todos los nombres de personas y localidades que se citen en la obra.

12º—La Secretaría de la Academia admitirá las obras que se la entreguen con los anteriores requisitos y dará de cada una de ellas recibo en que se exprese su título, lema y primer renglón. El autor que remita su nombre por correo designará, sin nombrarse, la persona a quien haya de darse el recibo.

13º—Si antes de haberse dictado fallo acerca de las obras presentadas quisiera alguno de los autores retirar la suya, se le devolverá exhibiendo dicho recibo.

Madrid, 1 de febrero de 1926.—El Director de la Academia, el **marqués de Laurencín**.—El Presidente de la Comisión Ejecutiva, **el duque de Alba**.—Los vocales: **el conde de Cedillo, Angel de Altolaguirre, Félix de Llanos y Torrijos**.—El Secretario, **Vicente Castañeda**."

La actualidad gráfica en España

Una escena de "Primero vivir", de Linares Rivas, estrenada en el Teatro de la Princesa; obra que ha dado lugar a una viva polémica de crítica
(Servicio gráfico especial del DIARIO DE LA MARINA.—(Foto. Marín)

EN UN BUQUE DE GUERRA DE LA REPUBLICA ARGENTINA REGRESARAN A ESPAÑA LOS AVIADORES DEL PLUS ULTRA

EL GOBIERNO DE AQUELLA REPUBLICA HA MANIFESTADO AL DE ESPAÑA QUE ACEPTA SATISFECHO Y HONRADO LA OFERTA QUE LE HA HECHO DEL HIDROPLANO "PLUS ULTRA" A LA CUAL DA TODA LA IMPORTANTE SIGNIFICACION QUE ENVUELVE

EL GOBIERNO ARGENTINO ACEPTA EL PLUS ULTRA

BUENOS AIRES, febrero 27. A.P. El Gobierno de esta nación ha manifestado hoy al representante diplomático de España que acepta honrado y satisfecho la oferta que le ha hecho del hidroplano "Plus Ultra" a la cual da toda la importante significación que envuelve y que el país español ha puesto en ella al hacer el obsequio a esta nación.

El Presidente de esta República ha fijado el viernes 5 de marzo para recibir oficialmente el hidroplano, que será entregado por el comandante Franco y sus compañeros.

LOS AVIADORES REGRESARAN A ESPAÑA EN UN BUQUE DE GUERRA ARGENTINO

MADRID, febrero 27. (A.P.) Hoy ha recibido el Gobierno español la oferta del Argentino, de traer a España a los aviadores del Plus Ultra a bordo del crucero Buenos Aires, de la armada de dicha nación.

El general Primo de Rivera se ha apresurado a contestar en nombre de sus compañeros de Gabinete, aceptando el honor y agradeciéndolo.

En su virtud, se han cancelado las órdenes para que el comandante Franco y sus compañeros vuelvan a España en el vapor Infanta Isabel, de la Compañía Trasatlántica.

El crucero Buenos Aires tiene dispuesta su salida del puerto de su nombre para el día 6 de marzo.

EL CAZA-TORPEDEROS ALCEDO HARA ESCALAS EN SANTOS Y BAHIA

MADRID, febrero 27. (A.P.) El Ministro de Marina, Contralmirante Cornejo, ha autorizado al comandante del caza-torpederos Alcedo, que se encuentra en Buenos Aires, en espectación de regreso a España, para que haga escalas en Santos y en Bahía, puertos brasileños, concediéndole también el tiempo necesario para la reparación de sus máquinas.

El comandante del Alcedo había telegrafiado al ministro de Marina solicitando la subdivisión del viaje, debido a lo penosa que de otra manera resultaría la navegación a causa de soplar los vientos de proa.

UN RETRATO DE FRANCO EN EL FERROL

FERROL, febrero 27. (A. P.) El Ayuntamiento ha acordado colocar en el salón de actos de la casa consistorial el retrato del comandante Franco, el cual será pintado al óleo por el artista ferrolano Sotomayor.

GRAN LABOR DE LA BIBLIOTECA NACIONAL HISPANA

Se trata de que los editores ibero-americanos envíen a la misma un ejemplar de sus obras

OBRA DE ACERCAMIENTO

De este modo se constituiría el centro universal de la bibliografía en castellano

MADRID, febrero 27 (U. P.)—El Director de la Biblioteca Nacional, don Francisco Rodríguez Marín, se ha dirigido a la sociedad anónima del "Diario Español" de Buenos Aires manifestándole su agradecimiento por el envío de ejemplares para la biblioteca, con lo cual contribuirá al acercamiento de España y la Argentina.

En la sala de revistas de la Biblioteca Nacional se ha puesto el "Diario Español" de Buenos Aires en una carpeta en que constan impresas la finalidad del vuelo del "Plus Ultra" a la capital argentina y las atenciones que recibieron los aviadores a su llegada.

Rodríguez Marín brinda al "Diario Español" la iniciativa de que gestione que todos los editores ibero-americanos secunden su proceder enviando a la Biblioteca Nacional un ejemplar de cada libro que se publique en la América Española con el objeto de constituir el centro universal de bibliografía del idioma castellano.

La Biblioteca Nacional publicará anualmente un interesante catálogo de las obras recibidas, el cual facilitará gratuitamente a los Gobiernos, universidades, centros culturales y particulares hispano-americanos, así como responderá a cuantas consultas le hagan esas instituciones sobre cuestiones bibliográficas.

UN EX DIPUTADO CONDENADO POR FALSO TESTIMONIO

MADRID, feb. 28 (U. P.)—El Tribunal Supremo ha condenado a un año de prisión y mil pesetas de multa al ex diputado Aranzadi a quien se procesó por el delito de excitación a la rebelión, para el cual se pedía un castigo de ocho años y un día de prisión mayor; pero la Sala apreció que sólo se trataba del delito de falso testimonio, y ha impuesto la pena arriba mencionada.

SITUACION APURADA DE LOS SECUACES DE ABD EL KRIM

LARACHE, feb. 27 (U. P.)—Hoy fueron capturados dos correos indígenas que llevaban cartas destinadas al jefe moro Abd el Krim, firmadas por el lugarteniente del cabecilla, llamado Cortito, y por el Caid Mereadi, jefe rebelde de Gomara.

En esas cartas, los dos secuaces de Abd el Krim piden que se les envíen socorros inmediatamente, porque se hallan en una situación desesperada a causa del bloqueo español y de las últimas sumisiones de tribus indígenas, con cuyo apoyo contaban para sostenerse.

VIGILANCIA ESPAÑOLA DE LA COSTA DE GOMARA Y EL PEÑON DE VELEZ

TETUAN, feb. 27. (U. P.)—Las fuerzas navales de España, están acentuando la vigilancia a lo largo de las costas del Riff con el objeto de impedir la salida de los indígenas rebeldes a la costa de Gomara y al Peñón de Vélez.

Con este fin, los barcos españoles cañonean los aduares próximos a la costa, echando a pique todas las embarcaciones sospechosas.

Las escuadrillas de aeroplanos militares cooperarán con las fuerzas navales, para hacer más eficaz la vigilancia. Un fuerte viento de levante ha impedido hasta ahora las maniobras de los aeroplanos e hidroplanos.

LA ESPUMA DE LA CIENCIA

EL MASOQUISMO COLECTIVO

Silogismo de higiene social a propósito del "raid" España-Buenos Aires.

He leído, no recuerdo dónde, la interpretación siguiente de un aforismo norteamericano:

El que sabe que no sabe es un ignorante. Sus compatriotas le deben enseñanza.

El que no sabe que no sabe es un idiota. Sus compatriotas deben eliminarlo.

El que no sabe que sabe es un soñador. Sus compatriotas deben despertarlo.

El que sabe que sabe es un fuerte. Sus compatriotas deben imitarle.

Esta especie de receta social encierra indudable enjundia; pero su aplicación requiere perfecto manejo de la lógica, delicado instrumento de selección intelectual que no todos utilizan debidamente. Algunos que **no saben que no saben**, por idiotas, y muchos que **saben que no saben**, por egoístas. Resulta a estos últimos muchos más cómodo considerar lógico lo que creen su conveniencia que meterse en otras averiguaciones. Así, pues, para tener la seguridad de razonar sobre seguro en la apreciación del "raid" España-Buenos Aires, que al mundo entero apasiona, utilizaremos la forma más simple del razonamiento, el sencillo silogismo, que viene a ser en la Lógica lo que el triángulo en la Geometría. Parto de la suposición de que los descendientes de aquellos españoles que en nuestros siglos de oro supieron imponer al mundo entero su esplendorosa mentalidad, no se habrán vuelto tontos al extremo de no entender un simple silogismo, el triángulo de la Lógica.

Creo que esta fórmula, clara y terminante, no necesita explicación. Tratemos de aplicarla al caso actual.

A es B, premisa mayor.
C es A, premisa menor.
Luego C es B, consecuencia.
La fórmula del silogismo es:

PREMISA MAYOR.—El mundo entero concede excepcional importancia al "raid" España-Buenos Aires.

He aquí que por primera vez, desde hace siglos, todas las capitales de las naciones extranjeras han demandado con creciente ansiedad de la española noticias directas de acontecimientos ocurridos fuera de la Península. Durante varios días los aparatos receptores madrileños han repiqueteado repetidamente a impulsos del lejano vibrar de las estaciones de Londres, Nueva York, Berlín y Buenos Aires, ansiosas de noticias. Todas las estaciones emisoras que abarcan en su radio de alcance la ruta del "Plus Ultra" enmudecieron entre sí para concentrar su atención en el tenue aleteo vibratorio emitido por la antena del avión español sobre la inmensidad del Atlántico. Los navegantes de toda clase de nacionalidades entre Africa y América oteaban constantemente la lejanía en espera de adivinar los colores de la española bandera que a miles de metros sobre las olas surcaba el lejano horizonte. Inmensidad de gente hablando variedad de idiomas coincidían en suprimir el **no**, borrado por los españoles, de la latina sentencia: "Non plus ultra". Y en todas las antiguas Indias españolas millones de vítores en lengua castellana celebraban la noticia de que unos descendientes de los primeros que por mar llegaron a América habían decidido hacerlo por el aire o perecer en la demanda.

Es muy posible que en todo lo referido palpite un fondo de romanticismo mundial. Es más, tan lo creo como lo deseo, congratulándome de que así sea. Ello demuestra que el ser humano no ha retrocedido hacia la animalidad tanto como pudiera suponerse en vista de las bestialidades modernamente sancionadas por la fuerza. Siempre ha sido y será el romanticismo, en sus distintas manifestaciones de adaptación al constante evolucionar de la vida social, el promotor de todos los avances de la Humanidad hacia su mejoramiento. Sea o no romántico el mundial movimiento de entusiasmo hacia el "raid" español España-Buenos Aires, queda bien sentada mi primera premisa.

PREMISA MENOR.—No es admisible que el mundo entero se equivoque, acertando solamente cuatro masoquistas colectivos españoles en la apreciación del "raid".

El vocablo **masoquismo**, que se ha hecho técnico y perteneciente a la frenopatía, expresa una grave perturbación sexual que transforma en placer el dolor que a todo normal producen las humillaciones y malos tratos. Procede de la literatura, y fué deducido de las novelas anormalmente extravagantes del austríaco Leopoldo Sacher-Masoch, entre las que culmina "La Venus de las Pieles". No hay más que contemplar el retrato del novelista, con su boca hendida, orejas prominentes, ojos sin expresión y mandíbula avanzada, para reconocer en él un degenerado. El tal, con algún arte literario (no mucho, pues Turgueneff supo burlarse él, afirmando que para Sacher-Masoch la mujer empezaba en la baronesa), describe las extravagantes escenas amorosas, en las que según su biógrafo Schlichtegroll, fundaba su deleite en verse maltratado a latigazos por la aventurera Rumelin. Esta, en su "Confesión de ma vie", reconoce los hechos como ciertos, si bien afirma que Sacher-Masoch le obligaba a infligirle dolorosas humillaciones. Y bien definido lo que por masoquismo debe entenderse, resulta claro y evidente que todos esos españoles que se pasan la vida denigrando y rebajando, sin perder ocasión ni momento, la nación española, en este caso, en que todas éstas nos aplauden, no son otra cosa que masoquistas colectivos. Y he aquí por dónde resulta una consecuencia curiosa. El tipo del español que nada encuentra bien en España, para el que somos raza degenerada, y constantemente husmea a la busca de deficiencias en todo mérito que español sea, lo hace casi siempre en nombre de la virilidad, la fuerza y demás zarandajas sin concreción alguna, a que constantemente apela. Y por dónde resulta sencillamente un degenerado, pues el masoquismo arraiga, según algunos, por herencia, y según otros, por sugestiones de la infancia, en los incompletos desde el punto de vista de la virilidad y la fuerza.

Estos masoquistas colectivos son los que actualmente tratan de deprimir el mérito de la empresa, fundamentándose en su ignorancia, ya que la superior cultura media de los extranjeros es la que fuera de España da cuerpo al mundial contagio de entusiasmo por el "raid" España-Buenos Aires.

No saben que no saben cómo para despegar en el agua le hace falta a un avión desarrollar mucha mayor potencia en sus motores que al hacerlo en tierra, ya que el deslizamiento sobre el líquido ofrece mucha mayor resistencia que el rodar terrestre. Y, en consecuencia, critican la dificultad en despegar del "Plus Ultra".

No saben que no saben cómo hace falta a los motores del "Plus Ultra" adquirir temperatura de 60 grados para obtener de ellos su máximo rendimiento, lo cual explica las criticadas marchas y contramarchas sobre el agua antes de emprender su vuelo.

No saben que no saben cómo en la velocidad de avance se fundamenta la cuantía de la componente ascensional que mantiene al avión en el aire, lo cual implica que la menor deficiencia de los complicadísimos mecanismos de los motores, que en un automóvil vulgar nada significa, aparte de una disminución de marcha, representen en el "Plus Ultra" un total desastre.

No saben que no saben cómo, una vez en el aire, un viento de costado puede hacer derivar al avión paralelamente a sí mismo, en cuyo caso las brújulas seguirán señalando la misma dirección equivocadamente.

No saben que no saben, ni remotamente, en qué consiste un radiogonómetro y cómo al fundamentarse éste en la determinación de la normal a la onda vibratoria cuando ésta decrece en intensidad en las zonas muertas semejantes a las todavía no bien explicadas que se observan en las explosiones, resulta deficiente.

No saben que no saben que ya en 1904 el doctor Zuntz presentó una comunicación al Congreso de Higiene y Demografía de Bruselas (números de marzo y abril del **Zeitschrift fur Gewerbe Higiene**) estudiando científicamente la fatiga del sistema nervioso, que se hace peligrosa mucho antes de las dieciséis horas de supertensión de los aviadores del "Plus Ultra".

No saben que no saben...

¿A qué seguir enumerando? Aquí del aforismo, que por norteamericano debe agradar a los masoquistas colectivos españoles:

"El que no sabe que no sabe es un idiota. Sus compatriotas deben eliminarlo".

J. Menéndez ORMAZA

Madrid, Febrero.

RECOMPENSAS MILITARES

Una explicación del Gobierno.

En la Presidencia del Consejo de ministros español se facilitó a la prensa la siguiente nota relacionada con la lista de recompensas que publicamos más abajo.

"El Gobierno ha aprobado en el Consejo de ayer largas propuestas de recompensas militares afectantes a generales, coroneles y tenientes coroneles que pertenecen o han pertenecido al Ejército de Marruecos durante el período de primero de agosto del 24 a primero de octubre de 1925, al que es de aplicación el nuevo reglamento y el Real decreto del día 21 de octubre de 1925, que simplifica el procedimiento para llegar con él a la nivelación de las recompensas, sacándolas del atraso en que estaban y poniéndolas al día en busca de la normalización en este asunto, como tantos otros, detenidos por inercia o falta de valor para abordarlos.

Sería vivir fuera de la realidad desconocer que tal determinación ha de ser objeto de variado comentario, juzgándose por unos pocos las concedidas y por otros muchas, debiendo prevalecer el criterio del Gobierno que las estima en las justas en número y calidad.

Pero este criterio necesita su fundamentación, advirtiendo antes que en breve plazo habrán de ser objeto de resolución y aprobación las propuestas referentes a comandantes, capitanes, subalternos y clases de tropa, que se están tramitando con la rapidez posible.

No hay para qué recordar que en los catorce meses que abarca el período que ahora se recompensa se han desarrollado más y más difíciles combates que en ningún otro, y, sin embargo, se le ha señalado duración de más del doble tiempo del que venía rigiendo, y que a la usanza antigua muchos de los que ahora van a obtener una recompensa por acumulación de merecimientos, hubieran obtenido varias por pluralidad de propuestas. Ha imperado, pues, en esto una verdadera sobriedad.

Aunque parezca el número excesivo, por la sinceridad de presentarlo en conjunto, es de advertir que a más de la mitad de los cuadros de mando no alcanza ninguna recompensa, porque faltó la ocasión de contrastar méritos extraordinarios que las justificaran, no obstante el puntual y penoso cumplimiento del deber que de todos han exigido las dificilísimas circunstancias por que en Marruecos se ha pasado desde agosto del 24 a octubre del 25.

Aparte el digno y natural sentimiento de no haber tenido ocasión de tomar parte en tan dura campaña, o de no haberlo encontrado de distinguirse en ella, el Gobierno tiene la convicción de que los elementos militares harán justicia al espíritu recto y severo con que ha procedido en esta materia. No la tiene tan firme de que falte quien quiera indisponer el ánimo colectivo con murmuraciones punibles, aprovechándose del desmemoramiento de los que hayan olvidado ya a los muchos y gloriosos muertos, heridos y mutilados en una empresa en que España ha aventurado su prestigio y acaso su seguridad nacional, recuperando, afortunadamente, el que hace tiempo se le discutía.

No hay para qué decir en este asunto, tanto en Marruecos al hacerse el examen de las propuestas, como en el ánimo del Gobierno al resolverlas, mediando el dictamen del Consejo Supremo de Guerra y Marina, la intervención personal del general Primo de Rivera ha sido decisiva. Director y testigo de la campaña sabe los esfuerzos que se han precisado para vencerlas y sabe también que ni un afecto ni una recomendación han influído, ni en su ánimo ni en el de los generales y jefes a sus órdenes, para señalar a los distinguidos. Su propio cuartel general, no obstante su ímprobo trabajo, por falta de ocasión adecuada no figura para nada entre los propuestos.

Quien vive tan en contacto con el Ejército aquí y allí, no desconoce que ahora existe, como existió siempre, una corriente a su juicio absurda y además ilegal, contra las recompensas, especialmente los empleos por méritos de guerra, y sabe cuántas veces se ha claudicado ante estas presiones con sacrificio y desilusión de los que tuvieron la fortuna de merecerlas con arreglo a las leyes y reglamentos y con perjuicio del mejor servicio. En esta cobardía y en este engaño a los que tantos méritos contrajeron no podía caer ni caerá nunca el jefe del Gobierno, partidario de afrontar y despejar las dificultades, vengan de donde vinieren, cuando tiene la convicción de cumplir con su deber, pues de otro modo no se consideraría digno del alto puesto que ocupa ni de su propio nombre.

Esta nota está destinada a prevenir el ánimo de los nobles y buenos, que son los más, contra posibles sugestiones y estimularles a que celebren y festejen las recompensas que a sus camaradas se otorgan, seguros de que las han merecido, haciendo honor colectivo a todos y pasando por un contraste muy severo de sus servicios.

Dos palabras más destinadas a los muchos que habiendo tomado parte en esta campaña no hayan alcanzado la satisfacción de ser recompensados. En el deber cumplido la encontrarán y en ostentar la medalla o pasador que el Gobierno se propone crear para conmemoración de estas gloriosas operaciones militares.

Los indicados decretos de recompensas son los siguientes:

Concediendo la gran cruz de Mérito Militar, con distintivo rojo, al vicealmirante de la Armada don Francisco Yolif y Morgado, en recompensa a sus preeminentes servicios y méritos como comandante general de la escuadra en aguas de Marruecos.

Proponiendo a dos generales, cuatro coroneles, cautro tenientes coroneles, tres comandantes, 13 capitanes, cinco tenientes y un alférez para la concesión de la medalla de Sufrimientos por la Patria, sin pensión, por haber sido heridos con anterioridad al 29 de junio de 1918.

Concediendo el empleo de general de división por méritos de guerra, al general de brigada don Jorge Soriano Escudero.

Idem el empleo de general de brigada, por méritos de guerra, al coronel de Infantería don Virginio Cabanellas Ferrer.

Idem el ídem por ídem al coronel de Artillería don Alfonso Carrillo y Sánchez de Tovar.

Idem el ídem por ídem al coronel de Estado Mayor don José Sánchez Ocaña y Beltran.

Idem el ídem por ídem al coronel de Estado Mayor don Manuel Goded Llopis.

Idem el ídem por ídem al coronel de Infantería don Félix de Vera Valdés.

Idem el ídem por ídem al coronel de Infantería don Francisco Franco Bahamonde.

Idem el ídem por ídem al coronel de Estado Mayor don Joaquín Fanjul Goñi.

Concediendo la gran cruz de María Cristina, por méritos de guerra, al general de división don Felipe Navarro y Ceballos Escalera, barón de Casa-Davalillos.

Idem la ídem por ídem al general de brigada (hoy de división) don Federico Berenguer Fusté.

Idem la ídem por ídem al general de brigada (muerto en campaña) don Julián Serrano Orive.

Concediendo la gran cruz roja del Mérito Militar, por méritos de guerra, al general de brigada don José Riquelme y López Bago.

Idem la ídem por ídem al general de brigada don Federico de Sousa y Rebollo.

Concediendo la gran cruz bicolor del Mérito Militar, por servicios prestados y méritos contraídos en el territorio de operaciones, al general de brigada don Juan García Aldave y Mancebo.

Proponiendo la concesión de la Medalla Militar, por méritos de guerra, al batallón de Cazadores de Llerena, número 11.

Idem la ídem del empleo superior inmediato de la escala activa de su arma, por méritos de campaña, al teniente de Caballería (hoy capitán de Estado Mayor) don Luis Martín Montalvo Gurrea.

Idem la ídem del empleo superior inmediato de sus respectivas escalas y cuerpos, por méritos de guerra, a los tenientes coroneles que a continuación se expresan:

Estado Mayor: Don Abilio Barbero Saldaña.

Infantería: D. Miguel Abriat Cantó, don Antonio del Castillo López, don Amado Balmes Alonso, don José Permuy Manzaneque (fallecido), don Emilio Mola Vidal, don Eliseo Alvarez Arenas, don Ramón Losada Roces, don Buenaventura Hernández Francés (fallecido), don Eduardo Martínez Marcos, don Gonzalo García Ruiz de Castañeda (fallecido), don Claudio Temprano Domingo, don Domingo Colorado Carlos, don Miguel Campins Aura, don Sebastián Moll de Alba (muerto en campaña), don Juan de Liniers Muguiro, don Joaquín Escolano Mateo, don Sinforiano Gómez Hernández, don Isidoro Ortega Martín, don Benigno Fiscer Torner, don Julio Mena Zueco, don Julián Andrade Barreno (desaparecido) y don Luis Castelló Pantoja.

Artillería: Don Modesto Aguilera y Ramírez de Aguilera.

Proponiendo la concesión de cruces rojas del Mérito Militar, de la clase correspondiente a sus respectivos empleos, a cinco coroneles de distintas Armas y Cuerpos y a diez y siete tenientes coroneles de Infantería.

Idem la ídem de cruz bicolor de tercera clase del Mérito Militar, por servicios prestados y méritos contraídos en el territorio de operaciones de Marruecos, al coronel de Artillería don Rafael Morelló y al teniente coronel de Estado Mayor don Eduardo Rodríguez Caracciolo.

Idem la ídem de la cruz de María Cristina de segunda clase a ocho coroneles y diez y siete tenientes coroneles de las distintas Armas y Cuerpos.

Idem la ídem del empleo superior inmediato, por méritos de guerra, a los tres tenientes coroneles que a continuación se expresan:

Estado Mayor: Don Mariano Santiago Guerrero.

Infantería: Don Manuel Remorales Quintero.

Ingenieros: Don Miguel García de la Herrán.

Idem la ídem cruz de María Cristina de segunda clase, por iguales méritos, a un coronel y trece tenientes coroneles.

Idem la ídem cruz Roja del Mérito Militar de la clase correspondiente a un coronel y once tenientes coroneles.

Idem la ídem cruz bicolor de tercera clase del Mérito Militar a un Coronel médico.

Idem la ídez cruz bicolor de segunda clase del Mérito Militar a tres tenientes coroneles.

Idem la ídem del empleo superior inmediato por méritos de guerra al teniente coronel de Infantería don **Fernando Martínez Monge y Restoy.**

M.E.C.D. 2016

INFORMACIONES GRAFICAS

DIARIO DE LA MARINA

DOMINGO 28 DE FEBRERO DE 1926

Año XCIII— No. 228
HABANA

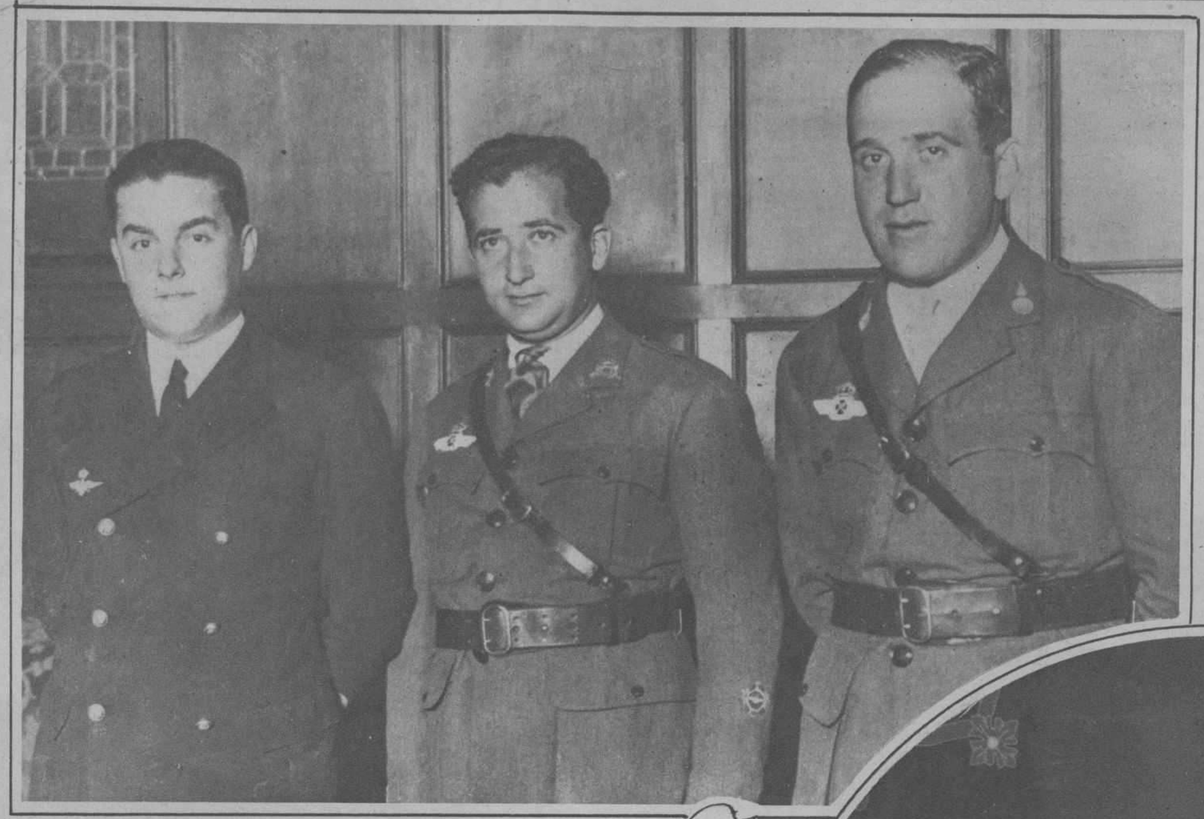

EL NUEVO COLON Y LOS NUEVOS PINZONES

En el centro del grupo, el heróico comandante don Ramón Franco. A su izquierda el capitán señor Ruiz Alda, y a su derecha el teniente señor Durán. Los tres intrépidos aviadores españoles realizaron con la mayor brillantez la travesía del Atlántico en el hidroplano "Plus Ultra", provocando la unánime admiración del mundo.

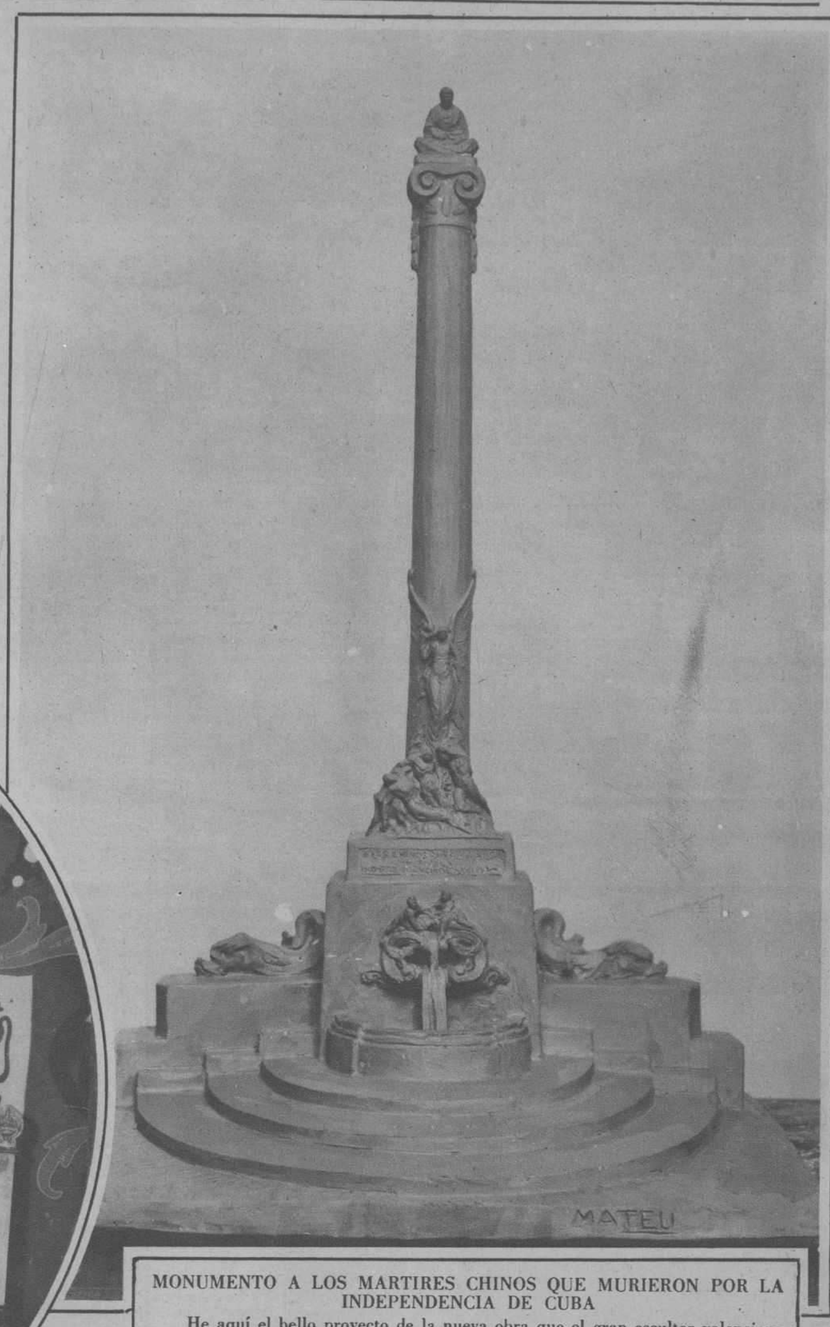

MONUMENTO A LOS MARTIRES CHINOS QUE MURIERON POR LA INDEPENDENCIA DE CUBA

He aquí el bello proyecto de la nueva obra que el gran escultor valenciano Ramón Mateu se dispone a esculpir. El monumento es de piedra. La fuente simboliza el raudal de amor que han sentido siempre por el suelo cubano los hijos de China residentes en él. El grupo que se ve al pie de la columna representa a los héroes chinos caidos en aras de la libertad cubana. De sus cuerpos inertes surge el símbolo de la gloria. En la inscripción se lee: "A los mártires chinos que murieron por la Independencia cubana". La columna está rematada por un capitel jónico que sostiene a una estatua de Buda, protector de sus hijos en la perla de las Antillas, yendo esta figura dorada al fuego a fin de dar la mayor riqueza posible. El grupo de la base será fundido en bronce. El escultor Mateu puede sentirse satisfecho de su tan artístico proyecto.

HONRANDO AL GENERAL MARVA

El general Marvá, Presidente del Instituto Nacional de Previsión, recibiendo de manos del general Primo de Rivera el pergamino-escritura de la Fundación del Premio Marvá, de 125.000 pesetas, con cuya renta se pagará anualmente la mejor obra de estudios sociales.

EL GRAN TENOR GIGLI

Beniamino Gigli, el famoso tenor del Metropólitan, que cantará en la Habana durante la próxima temporada del Nacional, ha visitado las oficinas del DIARIO en Nueva York, dedicándonos el presente retrato, que mucho agradecemos.

EL ULTIMO RETRATO DEL PAPA

Su Santidad Pio XI en su trono, durante una de las últimas ceremonias religiosas en su palacio del Vaticano.

SANCHIS YAGO EN WASHINGTON

Con extraordinario éxito, y bajo el patrocinio del Embajador de España, Decano del Cuerpo Diplomático Extranjero acreditado en Washington, se ha celebrado en aquella capital una gran Exposición de obras del exquisito dibujante Rafael Sanchis Yago. Entre las obras exhibidas figuró un magistral retrato de la esposa del Presidente Coolidge.

LOS JAPONESES TAMBIEN VUELAN

El pueblo de Tokio tributando un público homenaje a su compatriota el aviador Asahí, que voló valientemente desde Roma hasta Londres.

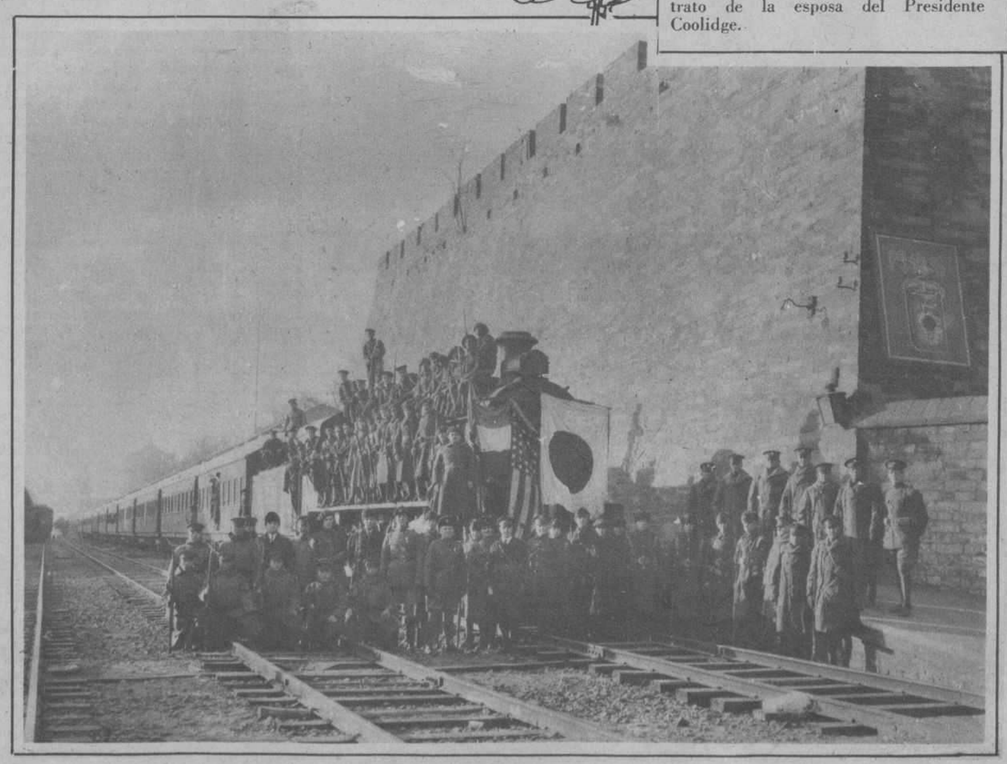

PROTEGIENDO A LOS EXTRANJEROS EN CHINA

Tren de viajeros entre Pekin y Tientsin, protegido por fuerzas americanas, inglesas, francesas, italianas y japonesas, en defensa contra los ataques de los chinos rebeldes.

M.E.C.D. 2016

UN TRANVIA CAE A UN RIO

En Pittsburgh y desde un puente cayó al río Ohio un tranvía, pereciendo varios de sus pasajeros.

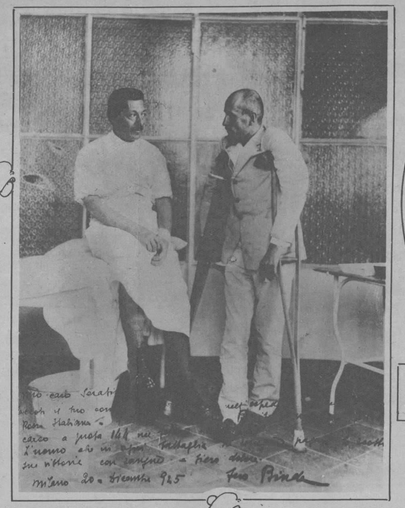

UNA INTERESANTE FOTOGRAFIA DE MUSSOLINI

El jefe del gobierno italiano en compañía del doctor Binda al ser atendido en un hospital de Roma durante la pasada guerra, en la cual peleó como simple soldado.

EL REY BORIS DE BULGARIA

El monarca búlgaro al que se supone en vísperas de contraer matrimonio con la princesa Ileana de Rumania.

¿LA FUTURA REINA DE BULGARIA?

La princesa Ileana de Rumanía, a la que se indica como futura esposa del rey Boris de Bulgaria.

LOBOS EN EL BROADWAY

Equipo canadiense que aprovechando las últimas nevadas fué desde Quebec a Nueva York, recorriendo el famoso Broadway. Entre los perros del equipo figuraban cuatro auténticos lobos amaestrados.

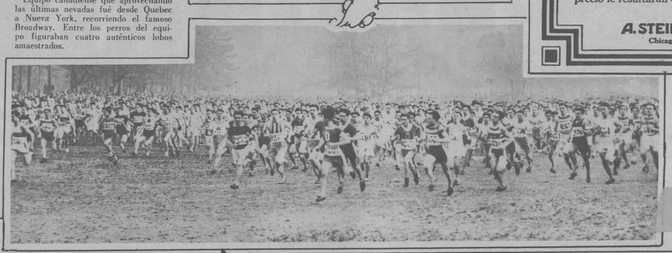

LIGAS

PARIS

No hay contacto de metal con la piel.

Son de material escogido para que resulten gratamente comfortables y de gran duración. Se adaptan perfectamente a la pierna y sostienen el calcetín en forma irreprochable. Son las preferidas por los conocedores de lo bueno y por los exigentes. Pida siempre Ligas PARIS. Las imitaciones a cualquier precio le resultarán demasiado caras.

Fabricantes

A. STEIN & COMPANY

Chicago — New York, U.S.A.

CARRERA EMOCIO

CAZANDO ESTRELLAS

Miss Eleanor Lamson, astrónomo del Observatorio Naval de los Estados Unidos, es una de las pocas mujeres que en el mundo se dedican a la caza de estrellas.

UN VIAJE ATREVIDO

Llegada a Nueva York del heróico canoista G. H. Smythe, que en su frágil embarcación está realizando el viaje de Roma a Londres, vía Nueva York.

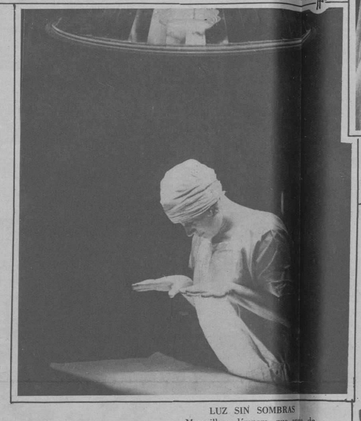

LUZ SIN SOMBRAS

Maravillosa lámpara que acaba de ser inventada, en los Estados Unidos, gracias a la cual se evitan las sombras. Es utilísima para operaciones quirúrgicas, trabajos de laboratorio y de grabado.

LA MOMIA DE TUT ANKH AMEN

Momento de ser conducido al Museo de Antigüedades Egipcias, en el Cairo, la momia de Tut Ankh Amen, después de 3.500 años de descansar en el Valle de los Reyes.

SABATINI JUEGA AL BILLAR

Rafael Sabatini, el popular autor de "Scaramuche", descansa de sus labores literarias jugando al billar con su esposa, en su residencia de Londres.

LAS JOYAS DEL ZAR

El gobierno ruso ha exhibido recientemente todas las joyas de la Corona de Rusia, consideradas como las más famosas del mundo. La presente fotografía es la de la corona del Czar valuada en doscientos cincuenta millones de dólares.

Proteja Su Salud

Para obtener el verdadero aceite de hígado de bacalao en forma palatable y digerible, que la ciencia médica recomienda para robustecer el organismo, tome solo

Emulsión de Scott

Alimento y Medicina — *Rico en Vitaminas*

Diógenes y su linterna

Entre los carácteres más predominantes de la antigüedad por su estoicismo o filosofía, encontramos a Diógenes, quién despreciando todas las comodidades que su época le ofrecía, se impuso una vida de miseria y sufrimiento voluntarios hasta el grado de haber hecho de un tonel sucio su habitación, aun rehusando en cierta ocasión los honores y riquezas con que le brindaba cierto famoso monarca de su época.

La luenga y desaliñada barba con que siempre se nos representa a Diógenes es prueba inequívoca del descuido personal y miseria en que vivía. Hoy, como entonces, el hombre sin afeitar o mal afeitado demuestra falta absoluta de aseo y distinción, y al bien en la antigüedad, la afeitada no se generalizó entre los pueblos menos viriles, debido al dolor y molestia que implicaba, hoy en día no hay excusa posible. La afeitada diaria, tonifica el sistema y marca la presencia del caballero enérgico y distinguido. La Crema Mennen de Afeitar, preparación científica única en su género, produce un ablandamiento absoluto de la barba, permitiendo afeitarse "esta" dos veces al día con la mayor comodidad. No se trata de un jabón ordinario. Agua fría es suficiente para la más cómoda, más rápida y mejor afeitada. Ensáyela una vez y se afeitará todos los días.

Figaro

CREMA MENNEN PARA AFEITAR

"GETS-IT"

Extirpa los Callos

Quita el Dolor en

3 Segundos

El Callicida Más Rápido del Mundo

"GETS-IT" es un líquido cientifico usado por millones de personas, entre ellas, famosas bailarinas, médicos, atletas y personas que acostumbran andar mucho. Acaba con los callos. Una gota quita el dolor en 3 segundos. El callo se afloja y se desprende ... despedido, olvidado. Entonces anda Vd. en paz. Hay imitaciones de "GETS-IT." Fíjese bien y exija el legítimo. Cada frasco contiene lo suficiente para extirpar una docena de callos. De venta en todas partes.

"GETS-IT" Inc., Chicago, E. U. A.

muy elegante, pero...

esa caspa en las solapas y en el cuello produce un efecto lamentable. La caspa es indicio de sucie dad y descuido. Además, es "la hoz" del cabello.

Una fricción diaria de

DANDERINA

la cura pronta y radicalmente, a la vez que aumenta el pelo y le da suavidad y brillo. Otra ventaja: está uno siempre bien peinado sin tener la cabeza grasosa ni trascender a perfume curá.

Por eso DANDERINA es el "tónico de la gente elegante."

Para convalecientes y débiles

Quaker Oats

Nutritivo y fácil de digerir

ASMACURA

Cura radicalmente el ASMA o AHOGO. Premiada en la exposición de Milán, Italia en el año de 1921, con el mas alto premio que consiste en Diploma-Medalla de Oro y Cruz de Mérito, por sus resultados curativos. Venta en todas las farmacias y Droguerías acreditadas de la Isla. Depósito:

FARMACIA SANTA ELENA

10 DE OCTUBRE 280.

Teléfonos 1-2378, 1-7226. Habana.

Brindis Famosos

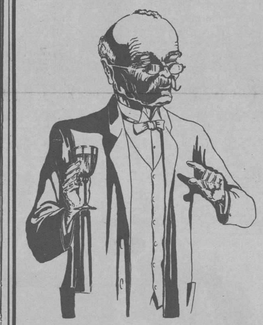

¡Por Muchos Años!

POR muchos años ha venido sirviendo la SAL HEPÁTICA para Limpiar el estómago y para mantener la salud sin la cual la vida no tiene atractivo. Por muchos años ha venido estimulando el organismo. SAL HEPÁTICA es un elemento de longevidad y de fuerza.

¡Viva Ud. muchos años!
¡Tome SAL HEPÁTICA!

SAL HEPÁTICA

Elaborada por los fabricantes de la Pasta Dentífrica IPANA

El Mejor Talco y El Más Económico

Durante los meses de calor es de necesidad absoluta emplear Talco frecuente y abundantemente como protección contra sudor excesivo. La MELBA Manufacturing Company acaba de poner a la venta

Boudoir MELBA

en cajas de metal, atractivas y artísticamente decoradas, conteniendo 16 onzas de Polvo "Boudoir" de la más alta calidad y delicadamente perfumado, a un precio excepcionalmente bajo. Cada caja contiene una borla de terciopelo tamaño super-grande. Compre hoy mismo MELBA Boudoir—toda una libra —calidad superfina MELBA. Compre el mejor y ahorre dinero.

Le protege contra sudor excesivo

RODOLFO QUINTAS
Representante
Manzana de Gomez 211
HABANA

MELBA MANUFACTURING CO.
PARIS — CHICAGO, E. U. A. — LONDRES

THE MELBA MANUFACTURING COMPANY
4239 Indiana Avenue, Chicago, Ill., U. S. A.

Tengo el gusto de remitir adjunto 25c en sellos de correos importe del Estuche MELBA "Petite" conteniendo Polvo Fleurs en cantidad abundante y siete otros productos MELBA. Porte pagado.

Nombre .....
Calle .....
Ciudad .....

Calcetines Snugfit

EL hombre elegante se conoce por su atención a los más pequeños detalles en el vestir. De aquí la preferencia mostrada por los calcetines SNUGFIT, cuyo color es uniforme, sin sombras, y cuyo tejido es perfecto, sin nudos.

Hay tres clases de calcetines SNUGFIT: mercerizados, de seda Rayon y de seda pura y el corte de todos ellos es especial para proporcionar comodidad al pie al mismo tiempo que ajustar, sin oprimir, al tobillo.

De venta en todas las buenas tiendas.

Pida, al comprar—SNUGFIT sin vacilar.

SNUGFIT HOSIERY CO. NEW YORK CITY, E.U.A.

Para el Baño JABON "AGULLÓ" de COCO verdad

¡El otoño de la vida!

UNO de los más bellos períodos de la vida de una mujer—entre los cuarenta y cinco y los sesenta años de edad—resulta a menudo penoso por causa del cese de la actividad mensual de los órganos de la generación.

El Compuesto Vegetal de Lydia E. Pinkham no sólo la ayudará a Ud. a atravesar sin peligro este período, sino que tranquilizará su espíritu. Durante cincuenta años, ha sido una bendición para todas las mujeres. Rechace las imitaciones que pueden causar perjuicio. Fíjese en la marca de fábrica y en el nombre, que garantizan la calidad del producto.

Mujer agradecida

Por mucho tiempo sufrí desórdenes en la menstruación, pero gracias a su ponderada medicina me hallo bien. Puede publicar esta carta.

Matilde Cevada
Guines, Habana, Cuba

Compuesto Vegetal De Lydia E. Pinkham

LYDIA E. PINKHAM MEDICINE CO. LYNN, MASS.

M.E.C.D. 2016

TE-PE-CO

ALL CLAY PLUMBING FIXTURES

EDIFICIO POSTUM
NEW YORK CITY
Cross & Cross, Arquitectos
equipado con Te-pe-co

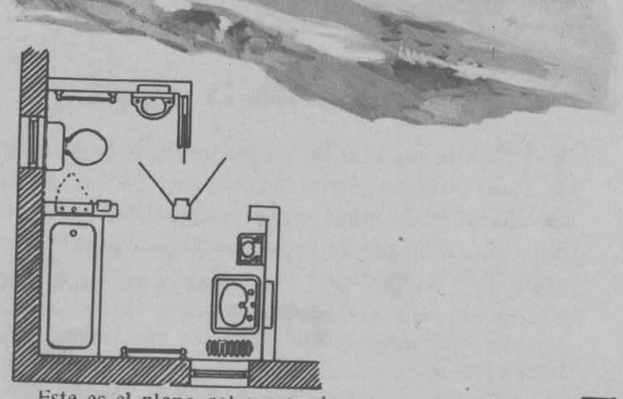

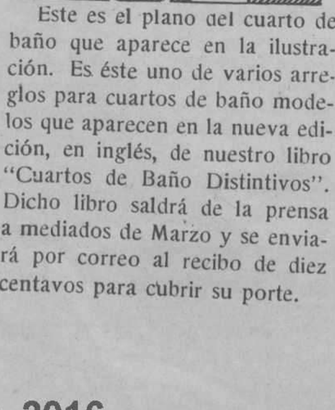

Este es el plano del cuarto de baño que aparece en la ilustración. Es éste uno de varios arreglos para cuartos de baño modelos que aparecen en la nueva edición, en inglés, de nuestro libro "Cuartos de Baño Distintivos". Dicho libro saldrá de la prensa a mediados de Marzo y se enviará por correo al recibo de diez centavos para cubrir su porte.

Cuando usted usa instalaciones Te-pe-co fabricadas completamente de porcelana, ha comprado usted lo mejor que se produce. Son garantizadas iguales en duración y calidad a cualquier otra mercancía sanitaria que se fabrica.

Te-pe-co fabrica y vende solamente una calidad--la más fina porcelana altamente vidriada.

El precio es moderado, variando solamente por razón de tamaño o diseño. Nuestra marca registrada aparece en todo artículo Te-pe-co legítimo. Es esta su garantía de que usted ha recibido lo que ha especificado.

Catálogos a solicitud

THE TRENTON POTTERIES COMPANY
TEPECO
TRENTON, N. J. U.S.A.
TRADE MARK REG.

THE TRENTON POTTERIES COMPANY

Trenton, New Jersey, U. S. A.

New York San Francisco Boston Philadelphia

Los Mayores Fabricantes en el Mundo de Instalaciones de Porcelana

ART GRAVURE CORPORATION. NEW YORK. CHICAGO AND CLEVELAND

M.E.C.D. 2016

HISTORIA DEL DIOS DE LA PORCELANA

Por LAFCADIO HEARN

Está escrito en el "Tratado acerca de la Ciudad que dió vida a las Porcelanas", que cada vez que el artista Señor de los Graneros estaba perplejo, tenía costumbre de mirar el fuego del Gran Horno donde cocía sus jarrones e interrogaba al Genio que vivía en las llamas. Y el Genio de los fuegos del Horno lo aconsejaba tan bien, que sus porcelanas eran más bellas y más finas que las demás porcelanas. Las suyas fueron cocidas durante el reinado del Emperador Gloria Robusta, cuyo nombre sagrado es el de Emperador Augusta Cortesía.

¿Quién fué el primer hombre que descubrió el secreto del "Kao-ling" y del "Petum-tse", el hueso y la carne, el esqueleto y la piel del Jarrón maravilloso? ¿Quién descubrió la virtud de la arcilla blanca? ¿Quién inventó los ladrillos, puros como el hielo, llamados "tun" y blancos como las neveras de las viejas montañas? ¿Quién arrancó a estas Titánidas su carne de piedra y el polvo blanco de sus osamentas rocosas? ¿Quién mereció la gloria de haber descubierto el Arte Divino de la Porcelana?

Este inventor fué Jarrón de Tierra-Cocida. Antes era un hombre, ahora es un dios; y los millares de artesanos que constituyen la vasta corporación de los Alfareros reverencian todavía sus estatuas blancas como la nieve.

Sin embargo, nadie sabe, nunca se supo, el lugar de su nacimiento. Acaso este recuerdo borroso de la memoria de los hombres durante aquella espantosa guerra que ahogó en sangre a veinte millones de seres de la Raza de los Cabellos Negros y barrió del haz de la tierra la ciudad de la Segura Virtud—que resplandecía como una joya de fuego en el valle azuloso de las Montañas de "Feon-liang".

A decir verdad, el Genio de las Hornazas existió mucho antes de la época de Jarrón de Tierra-Cocida. Hijo de la vitalidad infinita, habíase manifestado como emanación de la Vida Universal. En efecto: desde hacía cinco mil años el Emperador Amarillo había iniciado a sus súbditos en el arte de construir buenos jarrones de tierra cocida; desde entonces databa la familiaridad de ellos con el Dios de los Fuegos del Horno. Dos mil años después nació Jarrón de Tierra-Cocida, el hombre que el Señor de los Cielos destinaba a trocarse en el Dios de la Porcelana. Y su espíritu divino se cierne siempre sobre el humo y los afanes de las alfarerías; sigue transmitiendo energía al pensamiento del alfarero, gracia al ingenio del dibujante, luz al toque del esmaltador. Pues fué en gracia de su ciencia, de origen celeste, que nació el arte de la Porcelana; y todavía se inspiran en El las maravillas del Alma de los Hornos, que crea "copas parecidas a la lluvia de tempestad", y todas las obras maestras elaboradas por sus Sucesores.

PORCELANAS INVENTADAS POR JARRON DE TIERRA-COCIDA

"Porcelanas de azur", brillantes como espejos, tenues como papel de arroz, sonoras como la misma Piedra melodiosa.

Según el deseo del Emperador llamado Antepasado-Secular, esta variedad era de ese matiz "azul de los claros de cielo que aparecen después de la lluvia entre las desgarraduras de las nubes"; también eran llamadas Porcelanas Selectas—porcelanas de Tchai.

El hombre más perverso no habría osado romperlas.

Encantaban la vista como las joyas preciosas.

Luego vienen las Porcelanas de Jou-Tcheou. Estas suelen imitar el aspecto y la sonoridad del bronce. Algunas son azulosas como las aguas en verano, y por momentos tienen cambiantes que les dan la viscosa apariencia de huevas de peces.

Las Porcelanas de los Magistrados ocupan el tercer rango entre todos los prodigios de la alfarería. Estas ostentan los colores de la mañana—un azul celeste en el cual apunta y se enrojece la rosa inmensa del alba; aquí y allí siluetas de zancudas, inmóviles, al borde o dentro de charcos ilusorios, o volando en el esplendor auroral.

Las Porcelanas del Hermano Mayor: de colores bellos, pálidos, cambiantes, como los de los peces vivos. Otras imitan los tonos de una substancia opalina, hecha de leche y de fuego, mezclados.

Las Porcelanas de la Ciudad de Tuig-Yao: blancas como el vestido de duelo de una esposa llorosa; bellas, como si siempre estuvieran rociadas de lágrimas que cayeran gota a gota. Estas fueron cantadas por el poeta Vertiente-Oriental.

Las Porcelanas de colores ocultos, llamadas así porque sus coloraciones son, ora visibles, ora invisibles como los tonos del hielo al sol. Estas maravillosas porcelanas fueron inmortalizadas en un canto del célebre poeta Sombra del Corazón.

Las mágicas Porcelanas descoloridas, que cuando se las toca se quejan melancólicamente; también celebradas por el vibrante lírico Pescador de Ribazos.

Las Porcelanas Azules, rizadas como el mar, por el estremecimiento de innumerables aletas natatorias.

Mirándolas de cierto modo hasta se distinguen los Peces.

Y los Jarrones Rojos como el ocaso después de la Lluvia; y las Conchas de Huevo, frágiles como las alas de la mariposa del Gusano de Seda.

Y las "Anforas Camaleónicas", las cuales vacías muestran una blancura de perlas, y si las colman de agua, parecen llenas de pececillos de púrpura.

Las Porcelanas cuyas tintas se transforman al contacto de los fuegos del Horno; al entrar en éste son sanguíneas; la cocción las trueca en verde lagarto, y al ser sacadas son azulosas como el cielo.

Las Porcelanas de la Ciudad de Ki-Tcheon-Jao, violetas como una noche de verano; y las Porcelanas Reverberantes, que refulgen con un escintilamiento de plata y nieve mezclados.

Las Porcelanas Fúlgidas, unas rojas como el hierro en la Hornaza, otras diáfanas, de un rojo rubí, o amarillo granulado, como cáscara de naranja, otras suavemente róseas, como la piel de los duraznos.

Las Porcelanas Negrísimas, sombrías y lúcidas como pupilas.

Las Porcelanas de los Bárbaros de la India, de color amarillo obscuro, como los rostros hindús.

Las Porcelanas de los Cinco-Señores, cuya coloración semeja el oro marchito de los follajes otoñales.

Las Porcelanas del Dragón-simbólico, verdes como los brotes vegetales, en cuyo fondo pastoral sueñan nubes de alabastros, o medio emergen soles de lampos argentados, o campean dragones celestes.

Las Porcelanas de la Epoca de la Flor de la Rectitud, decoradas con racimos ambarinos de uvas, con hojas de parra, con fantásticas amapolas, con siluetas en relieve de langostas en actitudes de combate.

Las Porcelanas de Tshang,—elaboboradas bajo el reinado de Gloria Poderosa; porcelanas de tonos nocturnos; azules celestes con polvaredas doradas de estrellas; azules plenilunares, con estelas de oro líquido sobre el mar. Las Porcelanas inventadas durante el reinado de Potencia-Asegurada, cuyas manchas negras como tinta, y cuyos toques áureos como oro en fusión, parecen "instantáneas" de noches de tormenta, surcadas de rayos, incendiadas de relámpagos.

No fué, por cierto, Jarrón de Tierra Cocida quien inventó las Porcelanas del Rey de los Dragones, en los que florecen orientalmente las imágenes más lascivas de la Voluptuosidad femenina, las actitudes secretas, las posturas prohibidas del Deleite, ni las Pinturas de la Primavera; tremendas abominaciones debidas al capricho senil del infame Emperador Antepasado Venerable.

Jarrón de Tierra Cocida creó los demás jarrones, ánforas y vasos de forma y de substancia incomparables, adornados con figuras en relieve, en camafeo, en transparencia. Obras de altísima fantasía cuyo orificio se abre a guisa de campana, como los cálices de las flores; hendidos, como los picos de los pájaros; dentados, como las bocazas de las serpientes; labiales, como las bocas rosadas de las vírgenes; graciosos jarrones color de carne, veteados de púrpura, regordetes y con pendientes, como las mujeres...

Los jarrones en forma de hongos, de flores de loto, de lagartos, de dragones, de cascos de caballo, de rostros femeninos. Algunos tan translúcidos que recuerdan la blancura de los gránulos cocidos de arroz; otros tan vaporosos como los encajes de la escarcha y las extrañas florescencias de los corales.

Fué también Jarrón de Tierra-Cocida quien hizo las estatuas en porcelana de las doce divinidades; el Genio del Hogar; las divinidades de la Tinta; el Santo Lao-Tseu, que nació con una cabellera de plata; Confucio, que lleva en la diestra el rollo de la sabiduría Escrita; la exquisita Diosa de la Misericordia, cuyos pies de nieve se posan sobre el corazón de un lirio de oro; el Dios que enseña la Ciencia Culinaria a los hombres; Budda, de largos ojos cerrados, en meditación; de labios que sonríen con la sonrisa de la beatitud suprema; el Dios de la Longevidad cabalgando en la cigüeña de alas blancas; el Señor de la Satisfacción y de la Riqueza, obeso y soñador; y la más bella de todas las divinidades, la Diosa del Talento, cuyas manos bienhechoras dejan caer de continuo una lluvia de perlas irisadas.

Es probable que los hombres hayan olvidado y perdido no pocos secretos del Arte incomparable que Jarrón de Tierra Cocida les legara, pero aun recuerdan la historia del Dios de la Porcelana. Sin duda sabría contárnosla alguno de esos viejos ciegos que, sentados todo el día al sol, muelen colores, en las grandes alfarerías.

Nos diría que Jarrón de Tierra Cocida era un humilde obrero chino. Poco a poco, con incansable paciencia, en gracia de su celeste inspiración, fué convirtiéndose en un gran de artista. Ensayaba, combinaba, retocaba, rehacía, siempre incansable, siempre inventivo, siempre anhelante de crear.

Llegó a alcanzar tanta fama que no pocos lo creían alquimista, poseedor del secreto que los alfareros llaman "Blanco y Amarillo", y que permite trocar las piedras en oro. Otros lo tenían por mago, dotado del siniestro poder de hacer morir a los hombres en los horrores de la pesadilla, o escondiendo las silueta que él mismo dibujaba de sus víctimas debajo de las tejas de sus tejados.

Algunos afirmaban que era astrólogo, que había descubierto los misterios de los Cinco Principios, cuya influencia domina el Universo, poderes que se ejercen hasta en la corriente de las estrellas, en la Vía-Láctea.

Así hablaban los ignorantes de Jarrón de Tierra Cocida.

Los mismos que rodeaban al Hijo del Cielo, aquellos a quienes la sabiduría había fortificado sus corazones, elogiaban fanáticamente los frutos maravillosos de su labor.

Pensaban que no existía forma de belleza, ni matiz, evanescente o fantástico, que Jarrón de Tierra Cocida no supiera imitar y reproducir en la arcilla, tan bella y tan dócil a la caricia de sus manos.

Un día, Jarrón de Tierra Cocida elevó al Ser-Celeste y Augusto un presente inestimable: un jarrón cuyo tono imitaba los reflejos del metal, una forma perfecta, de cambiantes inverosímiles, en la que se perseguían camaleones de porcelana que variaban de colorido a cada movimiento del que los contemplaba.

El Emperador no se cansaba de admirar la belleza del regalo; preguntó a los príncipes y a los mandarines de su corte quién era el artesano. Estos contestaron que era un obrero llamado Jarrón de Tierra Cocida, sin igual entre los alfareros, pues poseía secretos que parecían haberle comunicado los dioses o los demonios.

Entonces el Hijo del Cielo ordenó a un oficial de la Guardia que llevaba al obrero Jarrón de Tierra Cocida un don imperial, y de paso que lo hiciera venir a Palacio.

Poco después el humilde artista penetraba en la Sala del Trono.

Al ver al Emperador se arrodilló tres veces, tocando varias veces el suelo con la frente. Y esperó las órdenes del Ser Augusto. Y el Emperador le habló, diciendo:

—Hijo, hemos aceptado con verdadero placer tu gracioso obsequio; para recompensarte por tan encantadora creación, te hemos dado cinco mil onzas de plata.

Ahora escucha bien, ¡artesano! Te haremos dar tres veces dicha suma, si creas para Nos un Jarrón que tenga el tinte y la apariencia de la Carne Viviente.

Mas oye atentamente nuestro deseo: "una carne que se estremezca al murmullo de las palabras de los poetas, una carne que se conmueva por una idea, una carne que se turbe por un pensamiento". ¡Obedece y calla! ¡Hemos concluído!

Jarrón de Tierra Cocida era el hombre más sutil de cuantos combinaban colores, de los que dibujaban los motivos de las decoraciones, de los maestros coloristas que esmaltaban, de los obreros "de los colores del cielo", que avivaban los tonos, de los obreros de los Hornos rojos que velaban la cocción de las porcelanas.

A pesar de ello, cuando se retiró del Palacio del Hijo del Cielo iba asaz preocupado, no obstante las cinco mil onzas de plata con que había sido agraciado. Pensaba:

—El misterio de la belleza de la carne y el misterio de lo que la conmueve son los secretos del Principio Supremo. ¿Cómo podrá el hombre dar a la carne muerta el aspecto de una vida sensible? ¿Quién, salvo el Infinito, podrá infundirle un Alma?

Jarrón de Tierra Cocida había descubierto no pocos matices nuevos, y esos prodigios de gracia, esos sortilegios de contrastes que son la esencia del arte del ceramista. Había descubierto la rojez mágica de la rosa, el bajo encarnado, el verde de las montañas, el amarillo suave y pálido, el azul vespertino de las cumbres, el esplendor deslumbrante del oro. Había hallado esas tintas de angulias, esos verdes de serpientes, esas violetas de pensamientos, esos carmesíes de hornaza, esos carmines y esos lilas que los maestros esmaltadores de Occidente buscaron vanamente durante tanto tiempo.

A pesar de todo ello, temblaba al recordar el mandato del Hijo del Cielo. Y se decía:

—¿Cómo podrá un pobre hombre dar a la arcilla la apariencia de la carne viva y hacerla temblar al contacto de la palabra y estremecerse intelectualmente? ¿Habrá quién se atreva a imitar al Fundidor Eterno, que en su potencia moldea más fácilmente un millón de soles que yo en mi torno una mísera jarrita?

Sin embargo, el mandato del Celeste, del Augusto, debía ser ejecutado. El paciente obrero se esforzó, hizo cuanto le fué dado imaginar por satisfacer el deseo del Hijo del Cielo. Nadie podrá figurarse nunca lo que sufrió durante estas pruebas desesperadas. En vano suplicaba a los dioses que lo ayudaran: pasaban así los meses, las estaciones.

En vano invocó al Genio de la Hornaza, exclamando:

—"¡Oh tú, Genio del Fuego, óyeme. escúchame, ayúdame! ¿Cómo podré yo, mísero de mí, incapaz de infundir un alma viviente a la Arcilla, cómo podré dar a esta materia muerta la apariencia de la carne que se estremece al murmurio de una Palabra, que se conmueve bajo la tortura de un Pensamiento?"

El Genio de la Hornaza, en su lengua de fuego, le dió una respuesta singular:

—"Inmensa es tu Fe: extraña tu Plegaria. ¿El pensamiento tiene pies que permitan seguir la huella de su paso? ¿Puedes tú medir el soplo del viento?"

Mañer de tal respuesta, Jarrón de Tierra-Cocida persistió en su resolución.

Cuarenta y nueve veces renovó el ensayo de creación, ordenado por el Emperador: cuarenta y nueve veces trató de cumplir la voluntad del Hijo del Cielo.

¡Ay! todo fué en vano. Agotó sus reservas de Kao-lin; agotó sus fuerzas, agotó su ciencia, agotó su santa serenidad. La Enfermedad visitó su hogar, la Pobreza se instaló en él, y la Miseria tiritando vino detrás.

En ocasiones, en el momento decisivo, observaba que los colores se habían transmutado extrañamente durante la cocción; que se habían borrado en una palidez cenicienta, o adquirido el tinte sombrío y fuliginoso de la tierra de los bosques. Entonces Jarrón de Tierra-Cocida se quejaba al Genio del Fuego, y le suplicaba:

—"Oh Genio de la Hornaza, si tú no me ayudas, ¿cómo podré acertar con el colorido carnal que desea el Hijo del Cielo? ¿Con el tono de carne mórbida, lustrosa, viviente, que El espera?"

Y el Genio de la Hornaza le contestaba misteriosamente con murmurios de fuego:

—¿Puedes tú aprender el arte del Esmaltador infinito que ha creado el Arco Iris, del Esmaltador cuyo pincel es la Luz, y cuyos colores son los matices del Ocaso?"

Otras veces, los colores parecían haberse fundido en la tonalidad deseada; la cubierta del Jarrón, animada por el calor, vibraba como carne viviente; mas a medida que se iba enfriando se estriaba de arrugas grotescas como la corteza de un fruto seco, o se constelaba de granulaciones como el pellejo de un pájaro muerto, después de desplumado.

El Jarrón de Tierra-Cocida lloraba; luego, dirigiéndose al Genio de la Hornaza, exclamaba:

—"Oh Genio de la Llama, si tú no me ayudas, ¿cómo podré imitar el estremecimiento de la carne que vibra al son de la Palabra?"

Y el Genio de la Hornaza le contestaba misteriosamente, en cuchicheos de fuego:

—"¿Puedes tú infundir un alma a una piedra? ¿Puedes tú hacer que se estremezcan, por un pensamiento, las entrañas de las colinas de granito?"

Alguna vez el ensayo resultaba pasable. El colorido era bueno; la forma del Jarrón, perfecta, sin hendiduras, arrugas ni surcos. Sin embargo, la substancia pictórica aun no daba la sensación de flexibilidad de la piel viviente.

Su aspecto, sin ser rudo, tenía los reflejos duros del metal. El hálito de la Hornaza había devorado lo esencial.

Y Jarrón de Tierra-Cocida, en el paroxismo de la desesperación, gritó al Genio de la Hornaza:

—"Oh, divinidad implacable! ¡Oh Dios inexorable! Tú a quien he tributado todas mis adoraciones, ¿por qué me has abandonado? Por qué error me has olvidado! Si tú no me ayudas, ¿cómo podré yo, el más desdichado de los hombres, acertar con una forma y un colorido carnales que se estremezcan al son de una Palabra, y se conmuevan como si pensaran?"

Y el Genio de la Hornaza le contestó, en el rugido de los fuegos:

—"Un alma puede dividirse? No!!! Necesito tu vida por la vida de tu obra, tu alma por el alma de tu Jarrón!

Al oír la confidencia del Genio Igneo, Jarrón de Tierra-Cocida se levantó. Una resolución terrible llenaba su corazón. Por quincuagésima y última vez preparó los materiales para la cocción. Tamizó cien veces la arcilla y el cuarzo; cien veces los purificó con el agua más límpida; cien veces sus manos infatigables amasaron la pasta lechosa, añadiendo los colores cuya estricta combinación debía asumir la morbidez y la tonalidad prescriptas por el Hijo del Cielo. Cuando la pasta estuvo a punto, el obrero comenzó a moldearla, tocándola y retocándola, hasta que la piel externa del Jarrón pareció cobrar vida propia. Los colores vitales emergían de su contextura íntima, imitando la carnación de los tejidos sanguíneos, la púrpura reticulada de las venas. Un tono color de sol, un esmalte casi diáfano, idéntico a la piel sedosa de una princesa, cubrían con su velo de ilusión la frágil maravilla. Nunca, desde la creación del mundo, el hombre había concebido y realizado algo igual!

Entonces, Jarrón de Tierra-Cocida ordenó a sus ayudantes que alimentaran abundantemente la Hornalla con briznas del árbol del Té.

Pero no confió a nadie la resolución que había tomado. Cuando el Horno llegó a ponerse rojo, y vió que su obra se acrisolaba al gran calor, conservando inalterados los tonos y los toques que a él mismo lo maravillaban, prosternóse ante el Genio de la Llama y le dijo en voz baja:

—"Oh genio y maestro del fuego, he comprendido el sentido profundo de tus palabras. Sé que un alma no puede dividirse. Acepta, pues, mi vida por la vida de mi obra, mi alma por el alma de mi Jarrón!"

Y durante nueve días y nueve noches el Horno continuó encendido, alimentado con briznas del árbol de Té; durante nueve días y nueve noches, los hombres velaron a fin de graduar el calor que debía recibir el Jarrón único para cristalizarse en un sér viviente.

Al acercarse la novena noche, Jarrón de Tierra Cocida ordenó a sus exhaustos ayudantes que fueran a descansar, pues la obra parecía cada vez más perfecta.

—Si al alba no me encontráis aquí —agregó—sacad el Jarrón del Horno, pues para esa hora habrá alcanzado el grado de perfección exigido por el Hijo del Cielo.

Los obreros se fueron.

Y antes de que pasara la novena noche Jarrón de Tierra Cocida se arrojó a las llamas. Ofrendó su vida al devorador abrazo del Espíritu de Fuego, dando así su Alma por el alma de su Jarrón.

Y cuando al alba del décimo día los obreros regresaron para sacar del Horno la Preciosa Forma, ya hasta los huesos del maestro habían desaparecido. Mas, oh milagro! El Jarrón se animaba a los ojos de los ayudantes que lo contemplaban; parecíase a la Carne que palpita al eco de una Palabra, que tiembla a la vibración silenciosa de un Pensamiento. Y si lo tocaban con la yema de un dedo, respondía como si tuviera voz, pronunciando un nombre: el de su creador: "Pu".

El Hijo del Cielo se enteró del acontecimiento: comprobó el milagro del Jarrón y dijo a los que lo rodeaban:

—En verdad, la potencia de la Fe y de la Obediencia han hecho lo imposible. Sin embargo, no era nuestra intención provocar un sacrificio tan cruel. Sólo queríamos aclarar si el Genio del incomparable Artesano era una emanación de las Divinidades o de los Demonios, del Cielo o del Infierno. Ahora sabemos que Jarrón de Tierra Cocida ha ido a ocupar su puesto entre los dioses.

Y el Emperador lloró amargamente a su fiel servidor.

Decretó honores divinos a la memoria del sumo Artista, a fin de que éste fuera reverenciado eternamente. Dispuso que se le erigieran Estatuas en todas las ciudades del Celeste Imperio, para que los innumerables obreros que manipulan el Kao-lin puedan invocar siempre su nombre y su protección.

LOS FUNERALES DE PIERROT

Y mientras más andaban más parecía alejarse la piña de lucecillas del villorrio, aldea o pueblecillo adonde dirigían los pasos aquellos peregrinos de la burla y la farsa.

Llevaban así caminando cerca de cuatro horas y todavía les quedaba, a buen seguro, una hora más de jornada. Salieron de Villavieja a media tarde, creyendo llegar en buena sazón, o sea a primera hora de la noche, a Villanueva. ¡Sí, sí! No contaron con la espantosa nevada que los sorprendió en la mitad del camino, ateriendo sus cuerpos y entorpeciendo penosamente la marcha... Era una tempestad de nieve que les azotaba, casi les envolvía, y que iba tendiendo una mullida y blanca alfombra a todo lo largo de la interminable carretera...

Las risas cristalinas de Colombina, las bromas y burlas de Tonino, los madrigales amorosos de Pierrot, los glotones besos de Arlequín a Casandra, los felinos lamentos de Lucinda y las maldiciones del viejo Polichinela, se perdían en el silencio espantoso y trágico de la noche sin horizonte, sin más norte y guía que las parpadeantes lucecillas del pueblo, que les arrastraba fascinándoles con promesas de cobijo, alimento y descanso... Ni la voz de un labriego, ni el ladrido de un perro, ni el aletear de un murciélago, ni el gemir de un mochuelo... Nada se escuchaba en aquella sinfonía de obscuridad y de nieve... Al frente de la caravana iba Pierrot, vestido de blanco, con su mandolina colgada a la espalda y el lío de sus ropas y bártulos en la mano... Colombina apresuró su andar para unirse a él y colgándose mimosamente a su musculoso brazo, le dijo, entornando con desaliento sus soñadores ojos:

—Pierrot, estoy rendida... Me muero de fatiga...

Pierrot la miró amoroso, con una inmensa piedad de sus sufrimientos... La niña, alzando su cabecita de muñeca, continuó con dulce y apenada coquetería:

—Además, llevo frío... ¡mucho frío!... y voy empapada...

A Pierrot, el romántico, el enamorado, se le partía el corazón con los sufrimientos que en aquella vida errante tenía que soportar su adorada Colombina.

—¡Oh! Colombina... ¡Pobrecita!... ¿Quieres que te lleve en brazos?...

Ella desechó el imposible.

—Mi pobre Pierrot... ¡No puedes!...

El, por toda contestación, la cogió de la cintura suavemente, y como a una muñeca, o como a un niño pequeño, cargó con ella. Ella, con el brazo derecho rodeando el cuello del payaso y con la linda cabecita apoyada en su hombro, reía satisfecha de tanto mimo en medio de tantísimo quebranto. El resto de la "compañía" acogió este arresto de Pierrot con carcajadas y bromas. El no hizo caso. Sólo gritó:

—Pues, oye, Arlequín; todavía me sobran fuerzas para tocar una melodía en la mandolina, puesto de pies sobre tu cabeza. ¿Quieres?...

—¿No te da lo mismo que te sirva de pedestal tu suegro, el viejo, Polichinela?... De esta manera, mientras que tú amas y él te sostiene, nosotros le arrebataremos la caja de los ahorros...

El calvo y ventrudo Polichinela, al oír esto, apretó con más avaricia el cofrecillo de los cuartos y escupió una maldición de las suyas. Pierrot ya no contestó porque sus labios iban puestos sobre la boquita fría y sangrienta de su Colombina... Y así siguieron caminando largo rato... La nieve caía y caía con una tenacidad espantosa...

Pierrot amaba en Colombina su fragilidad de flor... Era un nardo, una violeta, una azucena... Su cutis parecía de biscuit... y sus ojos de muñequita de bazar... Cuando daba los saltos mortales y caía en sus brazos, él sentía el terror de que algún día troncharíanse sus manitas cual dos hojas de nardo... Colombina amaba en Pierrot su fortaleza de acero... Para sus músculos de mármol, no había nada que se resistiese. Para su destreza era todo fácil: para su valor no existía el miedo. Pero aquella vida era espantosa. Así lo pensaba Pierrot, con desaliento, mientras que caminaba con su Colombina en brazos...

—Hemos de hacer algo, Colombina, para libertarnos de esta miseria... ¡Si yo consiguiera sacar adelante mi "Cable de la muerte"! Los empresarios se disputarían nuestro número y seríamos ricos... y tú llevarías joyas y vivirías como una reina... Te quiero tanto, Colombina, que por vivir un mes, un solo mes, de plena felicidad, a tu lado, renunciaría a todo el resto de la vida y toda la gloria del otro mundo.

—Y yo también, Pierrot—musitó Colombina, a cuyo espíritu soñador y romántico se habían ceñido, como una blanda caricia, las apasionadas y cálidas frases de su amante.

¡Y volvieron a callar!...

Pierrot meditaba... "¡El cable de la muerte!..." ¡Si él consiguiera dominarlo!... Ya lo creo que cambiaría todo el resto de su penosa vida por un solo mes, vivido a plena felicidad, lleno de satisfacciones, repleto de comodidades que constituyesen la completa dicha de su dócil amante. Colombina, por su parte, con los ojos entornados, pensaba lo mismo... Y como contestación a sus reflexiones mismas, oyeron el agudo y plañidero gemido de una lechuza... Entonces los amantes sintieron un extraño calofrío y se apretaron amorosos en una sublime identificación de las almas.

. . . .

Se hizo un silencio de espectación y, sobre la alfombra roja de la pista, bañada por la blanca claridad de los arcos voltáicos, apareció "El Pierrot de la muerte" seguido de su ideal "Colombina"... El silencio quedó roto en una ovación estruendosa... Eran los artistas deseados, los que con la sensación de catástrofe transían de emoción a los espectadores.

Por todas las esquinas de la gran capital aparecía la pareja de faranduleros en enormes cartelones, que representaban el momento más espantosamente emocionante de sus trabajos: Pierrot montado en una bicicleta que rodaba sobre un grueso cable, colocado a más de veinte metros de altura. Aquello era la muerte y sin embargo el payaso lo ejecutaba con la más alegre de sus sonrisas... Su rostro, pintado de albayalde, no expresaba el más pequeño temor... La gente no se explicaba esta suprema serenidad de Pierrot... ¿Qué sabrían ellos de las malditas noches de nieve y de hambre pasadas bajo la inclemencia del cielo y la indiferencia de la tierra?...

Y comenzaron su trabajo. A los acordes de un vals, Pierrot montó en su brillante y frágil bicicleta, sobre la cual hizo mil difíciles evoluciones. Su encantadora Colombina le seguía con sus ojos apasionados y melancólicos... Al fin, llegó el momento supremo: el minuto de la muerte. Pierrot trepó agilísimo por uno de los barrotes de acero hasta el alambre por donde había de deslizarse sobre su bicicleta... Cesó la música... Se contuvieron las respiraciones... Empalideció la bellísima faz de Colombina... El silencio, que era mortal, fué rasgado por un grito de alerta del payaso y en seguida su silueta blanca que, como una sombra, comenzó a deslizarse por el cable. Al llegar al centro la multitud dió un rugido trágico: Pierrot había perdido el equilibrio y, como un fardo, cayó sobre el suelo de la pista. Allí quedó muerto; con los ojos dilatados y fijos en el cielo como pidiéndole cuentas de su fatal destino... En su rostro enharinado quedaba estereotipada eternamente la risa trágica y la mueca sarcástica del enamorado payaso.

. . . .

Y aquella noche, mientras se celebraban los funerales de Pierrot, que yacía rígido sobre una colchoneta del circo, alumbrado por cuatro gruesos cirios, el viejo Polichinela recordó que hacía un mes justo que "El cable de la muerte" les había redimido de la cadena de miseria que arrastraban de pueblucho en pueblucho... También Colombina sumida en su congoja desesperada, recordó con horror el graznido de la lechuza.

El Caballero Audaz

EL CRISTO DE LA LUZ

Por JULIO DE ARMAS

I

Todas las noches se repetía la misma escena. Cuando los vecinos se recogían en sus moradas, cuando la calle llamada Mayor,—lo que no impedía que fuese estrecha, desigual, con pobres construcciones a derecha e izquierda—se quedaba triste y silenciosa, cuando se habían apagado las luces, excepto una lamparilla de aceite que ardía en una esquina ante un Cristo de piedra toscamente tallado, salía a la reja la hermosa Teresa a esperar a Vicente.

Sus padres no se oponían a estos amores, porque él era un joven honrado y laborioso; y si no le permitían la entrada en la casa con más frecuencia, era porque como no podía casarse con ella hasta que pasasen algunos años, no querían aquellos buenos esposos dar qué decir a las gentes del pueblo—un pequeño lugar de Castilla—prefiriendo que se ignorasen las amorosas relaciones.

Vicente iba un rato por las tardes a la morada de su novia, conversaba algo con ella y mucho con sus padres; por eso el joven que anhelaba hacer planes y hablar de sus amores acudía por las noches a la calle Mayor al pie de la reja, sin que nadie adivinase su presencia allí a aquellas horas.

La costumbre de "pelar la pava" no es moderna ni exclusivamente andaluza, harto lo prueban los poetas dramáticos de los pasados siglos, que en más de una obra nos presentan a sus damas dando citas nocturnas a los galanes y son sorprendidas al hablarles desde la ventana por padres, hermanos o tutores.

Las doce acababan de dar en el reloj de la torre de Aguilar, cuando Vicente se detuvo ante la reja de la casa de su amada, en la calle Mayor. La luz que ardía ante el Cristo en la esquina de enfrente, esparcía una décil claridad, y a su triste resplandor pudo el joven admirar una vez más los expresivos ojos, los purpurinos labios y los abundantes cabellos de Teresa.

—¡Creí que ya no venías!—exclamó ella en tono de reproche.

—¿Cuánto me he retrasado?—preguntó él.

—Un cuarto de hora. ¿Cómo has tardado tanto?

—Por culpa tuya.

—No comprendo.

—¿Acaso no me has dicho tú cien veces que si al venir aquí encuentro a alguien en mi camino no me acerque?

—¿Y has hallado a alguien?

—Claro está. Pasé por la Plaza, según costumbre, y al torcer la esquina de la Calle del Cristo vi a un embozado que recatándose se dirigía hacia aquí. Llevaba botas altas, sombrero de alas anchas con larga pluma y brillante espada; no podía verle el rostro, pero hubiese asegurado que era un forastero. Al llegar ante esa santa imágen colocada en el ángulo de la casa de don Ginés de Aguilar, miró con insistencia la fachada, y al convencerse de que nadie se asomaba a sus ventanas, se internó por la calle arriba, sin que al parecer intentase volver. Seguí entonces mi camino y a los pocos pasos hallé a otro caballero, vestido de terciopelo negro, capa oscura y sombrero negro también, que, como el primero, llevaba espada, y cuyo semblante tampoco se podía descubrir; pero éste al divisar al Cristo llamado de la Luz, acaso porque ante él arde día y noche una que costean los fieles de esta villa, se descubrió, dejando ver una fisonomía bella y varonil. Este se acercó a la casa de Aguilar, entonces se abrió una ventana, y una dueña se asomó diciendo al caballero:

—Os aguarda a la una.

—¿Y después?—preguntó con curiosidad Teresa.

—Después el joven se marchó también por la plaza y, aprovechando la soledad de la calle del Cristo y de la Mayor, he venido a hablarte.

—Veo que no eres responsable de tu tardanza y te perdono. No perdamos ahora el tiempo, a la una volverá ese galán, y no ha de encontrarnos ni a ti delante de esta reja ni a mí detrás.

—¿Y qué importa?—preguntó Vicente—¿acaso ese caballero va a contar que dos desconocidos se aman en esta calle y conversan a las altas horas de la noche?

—¿Quién sabe lo que puede ocurrir? No dudo que él venga con el mismo objeto que tú. Doña Clara de Aguilar, hija única de D. Ginés, es una bellísima dama y bien puede tener no uno sino cien adoradores; desde que llegó a esta villa, hará una semana, sentí una viva inquietud; su vecindad no me agradaba porque no ignoro que es amiga de galanteos por lo mismo que su padre no la deja salir, ni asomarse a las ventanas, ni aún ir al templo si no la acompañan media docena de servidores fieles, dueñas, escuderos y pajes. Pero dejemos esto y tratemos de asuntos que nos interesan.

—Precisamente tengo algo que contarte—dijo el joven.—Hoy me ha ofrecido un antiguo protector de mi padre la administración de sus bienes; esto no me impedirá trabajar en mi oficio y me dará lo suficiente para adelantar nuestro enlace, pues así viviremos con holgura. Mañana se lo diré a tus padres y espero que me concedan con tu mano el permiso para verte desde ahora ante la villa entera, sin exponerte a las murmuraciones de sus habitantes.

—Vicente, ¡qué feliz me considero!—exclamó ella.—No hace una hora que le pedía al Cristo de la Luz que no te alejase nunca de mí, y he aquí que aún me concede más; me permite que sea tu esposa, que se santifique nuestro amor. Mañana seré yo la que le pague el aceite; bien se lo debo.

—¿De modo que eres tan dichosa como yo?

—Más, mucho más.

—No es posible.

—Pues entonces tanto.

Y la joven, después de entregarse a las espansiones de su alegría, rezó devotamente un Credo a la sagrada imágen.

II

No advirtieron que al dar la una el caballero del traje negro entraba en la vecina calle y se detenía delante de una ventana, cerrada aún, de la vivienda de D. Ginés de Aguilar. Al cabo de un momento se abrió aquélla, y detrás de la reja apareció la esbelta figura de una hermosísima mujer.

—¡Don Gonzalo! — exclamó — no creí que me siguiéseis hasta aquí.

—¿Podía yo evitarlo, señora?—preguntó él.—Culpad a vuestra belleza que me atrae y me fascina. Cuando partisteis con vuestro padre de Toledo pensé morir de pesar, y por eso vine a esta villa para veros, para adoraros siempre.

—Ya sabéis que yo también os amo, que no amaré a nadie más que a vos, pero mi padre, tirano de mi dicha, quiere casarme con D. Felipe Velasco, y éste me cela como si fuese mi esposo. Desconfiad de él, es capaz de tender un lazo.

—No temais, vengo armado; D. Felipe es un caballero y no me matará a traición.

—Velad por vuestra vida, no tanto por vos como por mí.

—¿Qué haríais si yo muriese por vuestro amor, doña Clara?

—Encerrarme en un claustro.

—¿Sin pesar?

—Con la pena de haberos perdido habría bastante para amargar mi vida.

—¿Lo jurais?

—Lo juro—dijo la dama extendiendo su mano hacia el ángulo de su casa donde se hallaba el Cristo de la Luz.

—Os creo—murmuró D. Gonzalo. —¿Cuándo volveré a veros?

—Mañana en la parroquia, a las ocho. Colocaos junto al pilar primero de la derecha; desde mi reclinatorio podré contemplaros sin dificultad.

—¿Y hoy a qué hora os retiraréis?

—Muy pronto; mi padre no se ha acostado, a pesar de lo avanzado de la hora, y pudiera sorprendernos.

—¿Me dais esa flor que llevais prendida en el pecho?—preguntó el joven.

—Tomadla—dijo ella entregándosela.

Al cogerla estrechó D. Gonzalo la mano de doña Clara, y viendo que ella no se ofendía, la llevó con pasión a sus labios.

—Parece que siento pasos—murmuró la dama—mejor será que os alejéis.

—Hasta mañana, amada mía.

La ventana se cerró, y D. Gonzalo se dirigió hacia la calle Mayor, se detuvo en la esquina y miró a la luz que ardía ante el Cristo la rosa entregada por doña Clara de Aguilar. La guardó luego sobre su corazón, y ya iba a alejarse, cuando el caballero de la capa le cerró el paso.

—Parece que teneis amores felices—dijo a D. Gonzalo—aún no hace ocho días que la bella hija de nuestro amigo D. Ginés ha llegado a esta villa y ya la galanteais con singual fortuna.

—No sé con qué derecho me interrogais ni me deteneis. D. Felipe Velasco—respondió el joven.

—¡Ah! me habeis conocido! Perfectamente; entonces no ignorais que soy el futuro esposo de esa dama, y que tengo serios motivos para pediros cuenta de vuestra conducta.

—Que me niego a daros.

—Sabed que me casaré con ella.

—Ella no os ama.

—Pero su padre me admite.

—¿Y juzgais que me llevais ventaja por eso? ¿Vale más para vos el consentimiento de ese anciano que la promesa de su hija?

—Yo os juro que será mi esposa.

—Y yo os juro que no.

—Me batiré con vos y os mataré.

—Me defenderé y acaso sereis el muerto.

—Sacad vuestra espada, D. Gonzalo.

—En guardia, D. Felipe.

El combate fué largo y rudo, ambos se batieron con valor, mal alumbrados por la oscilante lamparilla, y como no siempre vence la justicia, quedó Velasco levemente herido y de gravedad su adversario. Al verle en tierra vertiendo sangre de su noble pecho, huyó D. Felipe por la plaza al tiempo que llegaba por la calle Mayor Vicente, al que su novia había detenido a su pesar, temiendo que perdiese la vida en aquella reyerta que oían distintamente, pero sin poder precisar el número de los que la sostenían.

—Si quisiesen ayuda, pedirían auxilio, le había dicho Teresa—y él, que necesitaba poco para no alejarse, había permanecido junto a ella hasta que se extinguió el último eco del combate.

Vicente se acercó a D. Gonzalo: el noble joven estaba expirante y dirigía su postrera mirada a la casa de doña Clara de Aguilar.

—¿Quién os ha herido?—preguntó el amante de Teresa.

Pero el moribundo no pudo contestarle, de sus labios se exhaló un gemido y cerró sus apagados ojos para no volver a abrirlos más.

Una ronda nocturna pasó por allí en aquel momento, y lentamente se dirigió al grupo formado por el hombre muerto y Vicente, que le contemplaba con profunda pena.

—¡Alto!—gritó el alcalde.

—Ved a este desgraciado—murmuró el sencillo joven—ha muerto sin confesión hace un momento.

—¿Y vos qué haceis junto a él?

—Venía... de casa de unos amigos, al pasar le oí... me acerqué...

Vacilaba en hablar por no comprometer a Teresa.

—Teneis sangre en la ropa.

—No es extraño, me he acercado a él...

—Me sois sospechoso y os detengo.

—Pero señor, yo soy inocente.

—Eso ya lo probareis cuando os juzguen.

—Soy un hombre honrado...

—Otros iguales han caído.

—Soy...

—Basta; alguaciles, cumplid con vuestro deber y llevad a este hombre a la cárcel.

III

A la siguiente mañana toda la villa supo el asesinato de D. Gonzalo y la prisión de Vicente. Sólo dos personas conocían la verdad de lo ocurrido, doña Clara que no dudó un instante quien fuese el autor de semejante desgracia, y D. Felipe Velasco que se guardó muy bien de presentarse a la justicia, dejando que otro expíase una falta cometida por él en un momento de acaloramiento y de celos. D. Ginés quiso con tal motivo, para que el nombre de su hija no figurase en el asunto, acelerar la boda, pero la joven que hasta entonces se había mostrado con sus admiradores coqueta y voluble, cayó gravemente enferma y pasaba llorando noche y día el prematuro fin de un hombre que había muerto por su causa y quizá pensando en su amor.

Felizmente para el anciano Aguilar, como nadie sabía las relaciones de doña Clara y D. Gonzalo, se atribuyó aquella desdicha a muy distinta causa, y aun hubo quien pensó si Teresa amaría al caballero y Vicente le habría matado al sorprenderle rondando la humilde casa de la pobre y desgraciada niña.

Porque ésta ya no callaba el lazo que la unía al prisionero; para librarle había declarado sus citas nocturnas, pero aquella confesión no hacía sino aumentar las sospechas que recaían sobre Vicente.

Todos los días iba su padre a saber qué noticias había, siguiendo paso a paso aquel proceso y no eran nada satisfactorias las que llevaba a su esposa y a su hija. La causa se alargaba demasiado por falta de pruebas y de testigos, pero llegó un día en que los jueces se cansaron, creyeron haber trabajado bastante para que se aclarasen los hechos, y obligados por los parientes de D. Gonzalo, que pedían para el criminal un pronto y ejemplar castigo, condenaron a muerte al desgraciado joven.

—Tengo que pediros un favor, uno solo, antes de morir—les dijo Vicente después que le leyeron la terrible sentencia.—Llevadme bien guardado, sujeto con cadenas si quereis, a ver el Cristo de la Luz; deseo rezar ante él por vez postrera.

Accedieron a su deseo, y aquella noche fué conducido por sus guardianes a la calle del Cristo. Aunque habían procurado rodear aquella salida del mayor secreto, alguien debió revelarla, porque el trayecto que había de seguir Vicente se hallaba ocupado por una multitud inmensa, ansiosa de verle, los unos como a un criminal hipócrita, los otros como a un hombre honrado al que condenaban terribles apariencias.

Pálida y llorosa Teresa se hallaba detrás de aquella reja, testigo de sus amantes coloquios en otro tiempo, apoyando su cabeza en el seno de su madre. Ella también dirigía una muda súplica a aquel Cristo de piedra.

D. Felipe estaba en casa de D. Ginés asomado solo a una de sus ventanas; algunos hilos de plata se mezclaban con sus oscuros cabellos y rodeaba sus ojos un círculo azulado. Como los demás, deseaba saber qué motivaba aquella última súplica del reo.

Al pasar Vicente por delante de la casa de su amada, dirigió a ésta una mirada triste pero llena de confianza en aquel Dios misericordioso a quien iba a invocar. Llegado a la esquina de la calle del Cristo, se detuvo el condenado a muerte ante la santa imágen, y en voz alta y serena murmuró:

—Tú, santo Cristo de la Luz, que protegiste mis amores porque eran puros, y mi trabajo porque siempre fué honrado; tú, que de día y noche velas por los pobres habitantes de esta villa y más cuando te sirven con fe sincera y corazón agradecido; tú, testigo único de lo ocurrido aquí la noche en que fué muerto D. Gonzalo, haz un milagro por mí: sálvame de un fin ignominioso que sabes no merezco; prueba mi inocencia, y señala al asesino de ese pobre joven, a quien yo conocí moribundo, si es que se encuentra entre la muchedumbre que me rodea en este instante.

Siguió a sus palabras un profundo silencio, todos miraron primero a Vicente y al Cristo después. El Salvador del mundo, cuya imagen de piedra parecía haber escuchado al joven con cariño, extendió uno de sus brazos hacia la casa de D. Ginés, señaló a D. Felipe, y cuando todos hubieron visto aquel prodigio, quedó de nuevo inmóvil, iluminado, como siempre por la débil luz de la lamparilla.

Los hombres se arrodillaron, el agradecido Vicente y el asombrado D. Felipe.

—Perdón Señor, exclamó éste, reconozco tu bondad y tu justicia. A mí los celos me han perdido, a ese hombre su fe le ha salvado. Sí, yo fuí el matador de D. Gonzalo; pero lo maté lealmente en duelo, mi único crimen era dejar que ese desgraciado sufriera el castigo por mí.

Desapareció de la ventana con objeto de entregarse a la justicia; pero D. Ginés, enterado de todo, le hizo salir por una puerta falsa, le dió un caballo y D. Felipe pudo huir del castigo que le impondrían los hombres, pero no de los remordimientos que debían amargar el resto de sus días.

Vicente fué llevado en triunfo por el pueblo y aclamado por una multitud de hombres, mujeres y niños que le rodeaban.

IV

Algunos años más tarde el joven, ya casado con Teresa, gozando de una mediana fortuna, de una excelente reputación y del cariño de todos sus paisanos, hizo construir una pequeña capilla en honor del Cristo de la Luz. Opúsose al pronto D. Ginés a que la sagrada imágen fuese arrancada del muro de su vivienda; pero al sentirse luego enfermo de gravedad, teniendo que pasar sus bienes por la muerte de su hija doña Clara a parientes lejanos, cedió a Vicente y su familia el Cristo de piedra, que fué llevado procesionalmente a su iglesia, acompañado de centenares de personas con velas encendidas las unas y con verdes ramas las otras.

Se cantaron misas, se ofrecieron votos y al cabo de algún tiempo eran innumerables las figuras de cera: brazos, piernas, manos, etc. que adornaban los dos lados de su altar. Vicente y su descendencia fueron los que sostuvieron el culto de la santa capilla; y un hijo de Teresa, el menor de su dilatada familia, fué sacerdote de la iglesia dedicada por sus buenos padres al milagroso Cristo de la Luz, que aún se venera en aquel lugar de Castilla.

M.E.C.D. 2016

PROSA Y HUMORISMO

MAGNIFICO AISLADOR

—Tenía yo razón en decirte ayer que la mica es el mejor aislador de la electricidad.
—El mejor aislador es mi suegra, a la que no le ha podido caer un rayo.

García Cabral, Excelsior, Méjico

Pretextos Cotidianos

ALMAS PARADOJICAS

Por A. Villar Ponte

Caronte dejó una tras otra, en breve intervalo de horas, a ambas almas recién separadas de sus cuerpos mortales, en la lejana y neblinosa orilla de la laguna Estigia de la que jamás se puede volver. Eran almas rectas; rectas y paralelas. Acaso por esto se encontraron en el infinito. Y en el infinito la eterna voz de la justicia inmanente las interrogó serena. Cada una hizo su confesión diáfana. Luego, ante ambas almas se abrió un boquete de azul entre las nieblas difusas, mostrando un recto camino orillado de mirtos: el áureo camino que conduce a los Campos Elíseos. Y las dos almas, como dos luengas sombras, comenzaron a andar pausadamente. Entonces en el silencio absoluto de lo infinito la eterna voz de la justicia inmanente dijo:

—Sois dignos de las perpetuas alturas ambas almas, porque supisteis encaminar por módulos de rectitud todas vuestras acciones en el transcurso de la vida mortal que acaba de faltaros. Ahora, oid a Cristo que se digna descender hasta vosotros.

Se hizo una deslumbradora claridad radiante, pletórica de delicadísimas policromías, como de aurora boreal. Las dos almas experimentaron un súbito temblor análogo al de las sombras de los árboles que agita la brisa en noche de lunar... Y la palabra de Cristo fluyó entonces con inflexiones inefables, dulce y balsámica como la miel hymeta y sutil y trasparente como el ámbar más puro:

—Cada vez se muestra con mayor subversión paradójica el bajo mundo que yo quise redimir con mi sangre. Para no hacer inútil mi sacrificio, y en justo castigo a la confesión y a la protervia allá reinantes va a ser preciso que se redima andando el tiempo con su propia sangre. Vuestra presencia me sugiere tal idea... Tú, alma de la izquierda, que negaste mi religión, has estado más cerca de mí en tu paso por la Tierra que esotra alma que está a tu lado y que comulgó siempre conmigo. Porque tú, humilde hijo de un obrero como yo y como yo conocedor de la cuna pobrete, acompañaste de los humildes, de los que han hambre de pan y sed de justicia, empeñando todos tus afanes en redimirlos, sin aguardar otra recompensa que la de la satisfacción del deber cumplido, profesando en una moral sin sanciones ni obligaciones. Tus doctrinas, en esencia, no se diferenciaban mucho de las de los cristianos de las catacumbas. Supiste ser un místico de la justicia. Ven, pues, a mí...

Hubo una breve pausa: luego, la misma voz inefable, acariciante, limpia de iras, continuó:

—Y tú, tú, la otra alma, el alma de la derecha, que siempre has comulgado conmigo; porque de buena fe creíste que servías mi santa causa defendiendo el desorden ordenado de los cristianos de los Bancos, de los conservadores de privilegios, de los aristócratas de la sangre y del dinero, de los burgueses egoístas: tú, aun cuando olvidaste que es más fácil el paso de un camello por el ojo de una aguja que la entrada de un rico en el cielo—según lo dicho en mi parábola—, tú, porque aunque casi siempre equivocado en tus procederes has sido noble y recto en el pensamiento y la intención, mereces venir también al disfrute de la luz inesperable y perennal que alumbra la gloria eterna de los Campos Elíseos. Contigo, por excepción, no rezará aquella letrilla antigua de tu país, que tú conoces:

Todos los abogados
van al infierno;
y el camino que llevan
es el derecho...

Seguidamente, las dos almas—dos sombras, una atlántica, otra mediterránea—se confundieron en la plena claridad que irradiaba de Cristo.

CELOS MAL REPRIMIDOS

Ella.—¡Ay! ¡Esta noche voy a soñar con el "gordo"!
El.—¡Oye, tú! ¡Se dice con el primer premio! ¡Eso del "gordo", ni en "metáfora"!

De La Voz, Madrid

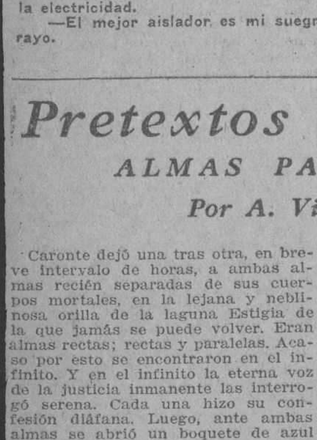

—¿Y tiene usted hijos?
—No. El cielo ha bendecido nuestro matrimonio.

De Le Rire, París

—¿Qué tiempo señala la carta?, pregunta el viajero.
—Hace una hora estoy intentando leerlo, pero el que ha escrito esto tiene muy mala letra.

London Opinion, Londres

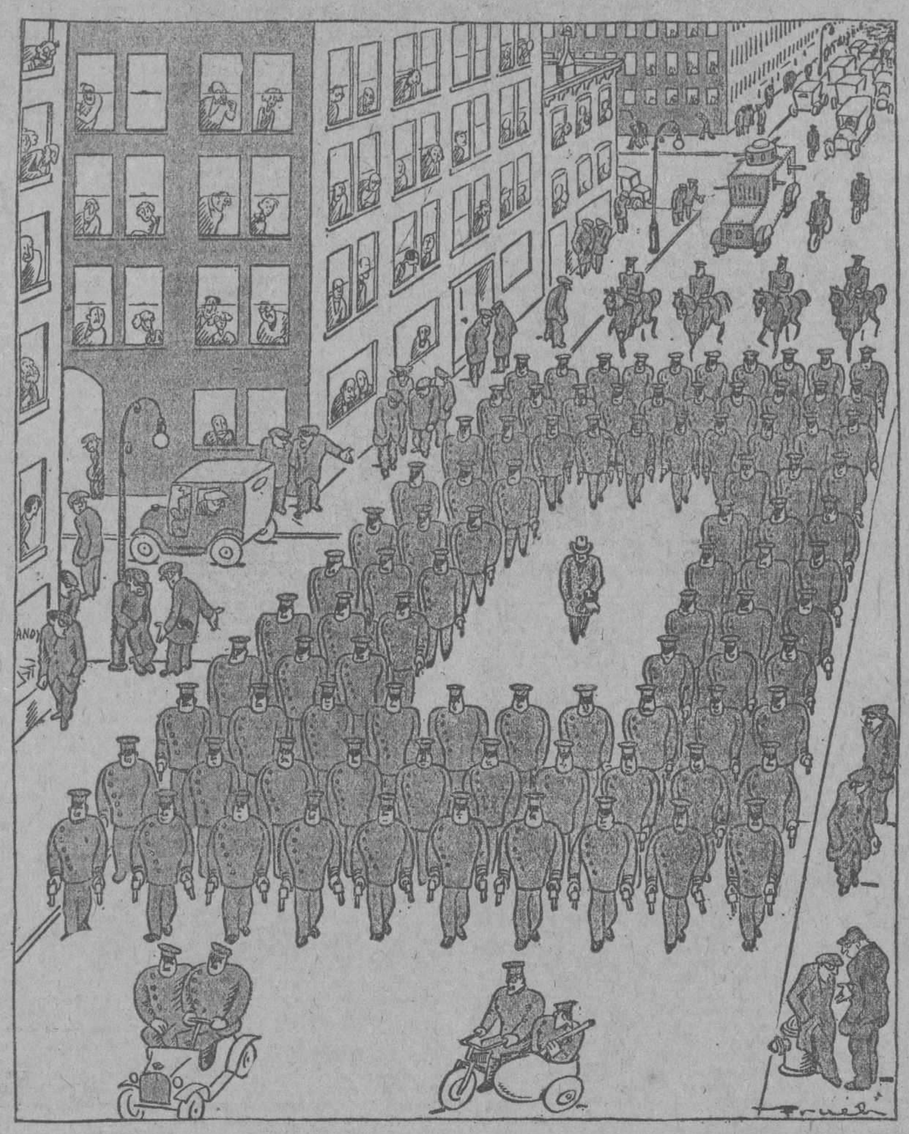

La protección de la Policía contra los Robos en Nueva York.—El cajero de una compañía de tiendas de té llevando al Banco los ingresos del día.

De Life, New York

—¿Qué haces aquí con tanto frío? ¿Por qué no vuelves a casa?
—Se me ha caído la llave y espero que se derrita la nieva para buscarla.

De Péle Méle, París

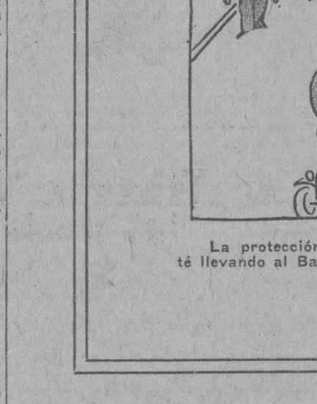

McAndrew.—¡Hurra! El viento ha cambiado.
La mujer, convaleciente.—Bien, ¿y eso, qué?
McAndrew.—¿No sabes que el doctor dice que necesitas un cambio de aire?

De Passing Show, Londres

—Hágame un retrato; pero que sea algo dulce y gentil.
—Muy bien, señora. Usted no se preocupa por el parecido ¿verdad?

Ruy Blas, París

El Auditorio

Por ENRIQUE COLL

La visita que el gran Paderewski nos ha hecho, gracias a Pro Arte Musical, además de reividicarnos ante el artista que en vez de lo que le ocurrió antes en la Habana, siendo él tan grande como es ahora, que tocó para los acomodadores ahora ha tocado a teatro lleno y brillante, nos ha servido para aprender a guardar silencio durante el concierto.

Paderewski no puede sufrir ruidos, ni toses, ni conversaciones.

Quiere que le escuchen. Y no disimula su desagrado si el silencio no es absoluto.

La de Salvidera, que es una señora viuda absoluta, madre de dos hijas y un hijo, que tiene algo de verdugo porque ejecuta a los grandes maestros en el piano con premeditación y alevosía, ha tomado buena nota de lo que hace Paderewski, y anteanoche, en su casa ha dado lugar a una escena por demás lamentable.

La señora invitó verbalmente a sus amistades.

—El viernes—decía—las espero en casa. No falten, ¿eh? A las nueve pe eme.

—¿Bailecito...?

—No, no: nada de baile.

—¿Formación de una comparsa carnavalesca?

—Tampoco. Se trata de algo serio. Mi hijo...

—¿Se casa?

—¡No!

—Como que dice usted que se trata de algo serio...

—Es cuestión de dedos, de agilidad.

—¿Nos hará unos juegos de manos?

—Les tocará algo.

—¿Eh?

—En el piano.

—Ah, vamos.

—Sí: un concierto. El muchacho es una maravilla aunque me esté mal el decirlo. La agilidad digital la ha heredado de su padre quien, escribiendo a máquina, era un ciclón.

—Bién, bién; asistiremos.

—A las nueve; ¿eh? No falten.

Como que la fiesta no costaba nada, hubo mucho público al extremo de que las camas de la familia eran utilizadas como sofás.

Cuando el joven Amadeo se presentó, fué recibido con grandes aplausos.

Y mientras hacía arpegios para entrar en calor, no cesaban las conversaciones.

Seguían los arpegios.

La señora Salvidera, decía:

—Ahora hace escaleras...

—Escalas, mamá.

—Bueno; escalas. Y en cuanto haya silencio, atacará una sonata en "fa".

Pero el silencio no se hacía.

—Pst... pssstt.. hizo la señora, mirando a la de Mangoverde que hablaba largo y tendido con la de Serón.

—¿Me llama a mí?

—No; le hago así, pst... para que calle: que el muchacho no puede tocar si oye el vuelo de una mosca.

—Por nosotras que empiece sin cumplidos.

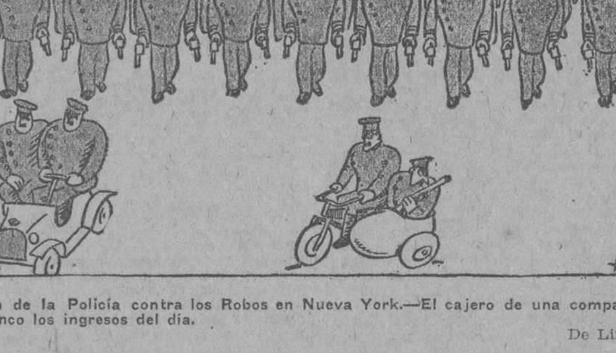

La de Salvidera se mordió los labios,

—Empieza, Amadeo —dijo—. ¡Un poco de silencio! A ver...

Y Amadeo "atacó" la sonata.

Al mismo tiempo la tos atacó a don Andrés Botilla, y a la señora de Acerico le dió por estornudar.

Amadeo se esforzaba inútilmente. Sus filigranas pasaban inadvertidas. De pronto, terminó bruscamente.

—Bravo, dijo Lola Mangoverde, ahora tocará el Charleston, ¿verdad?

—Pero ustedes ¿qué se han figurado? ¿No saben qué es concierto? Ustedes no han oído a los grandes del piano...

—Hemos oído al chico...

—¿Lo ha oído? Como oye la plebe. Hablando, riendo, sin conmoverse ante el genio de Bethoven. Bien se conoce que no alternan ustedes... Lo sabré para otra vez.

—Bueno, no se enfade. ¿No tocan el Charleston pedido?

—Lo que tocará Amadeo será un paso-doble mientras se marchan ustedes.

Dijo la señora y empezó a apagar luces mientras los invitados abandonaban la casa llenos de sorpresa.

—¡Nunca más!—decía la de Salvidera—. Si hubiese tocado Paderewski les hubiera dicho ¡bestias! Pero se lo digo yo.

La lección fué dura.

Pero no estuvo de más porque hay mucha gente que confunde lastimosamente el aceite de bellotas con el de hígado de bacalao...

Al concierto se va a escuchar religiosamente.

Ahora bien, si el ejecutante es un Amadeo, comprendese la trompetilla libre en el estado libre.

El médico.—¿Y por qué no me han llamado ustedes a tiempo?
La esposa del enfermo.—¡Creímos que sería bueno darle antes una probabilidad de que mejore!

De Passing Show, Londres

El casero, a un dentista, inquilino suyo que no le paga.—¿Y no puede usted hacer algo para ir satisfaciendo esta cuentecita?
—Sí... ¡Puedo ir arrancándole cada día una muela, hasta que mis honorarios sean suficientes para pagarla!

De Passing Show, Londres

La esposa.—Ya estarás contento. Te he ayudado, engrasando los cilindros.
El marido.—¡Que te crees tú eso! ¡¡Has engrasado mis orejas!!

De Weekly Telegraph, Sheffield

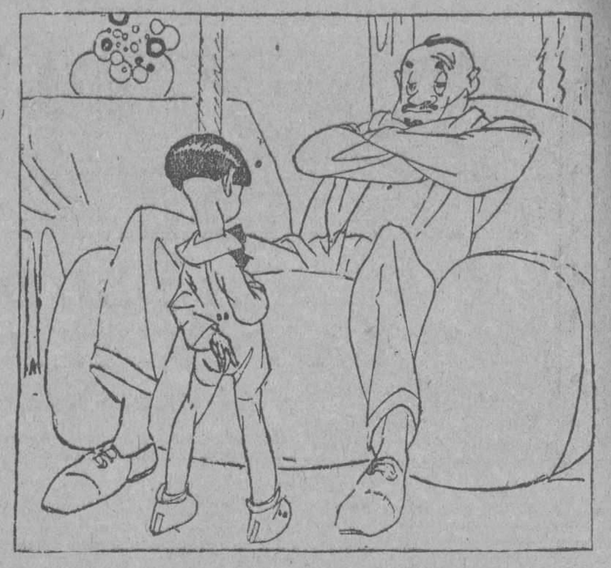

COSAS DE CHICOS

—¿Cuántos acos tienes, Pepito?
—Cuatro, según mi mamá, y ocho, según mi papá.

García Cabral, Excelsior, Méjico

En Busca de Sol

DE TIERRA HISPANA

Por Antonio de Hoyos y Vinent

Cuando el mundo gime de frío bajo el húmedo manto en que parece haberse envuelto la tierra; cuando media Francia, Inglaterra, Bélgica, Holanda y gran parte de España tiritan, cubiertas de agua, nieve y niebla; cuando nieva en Niza, repítese la vieja leyenda de los éxodos.

Mientras el tren (bastante fácil y confortable, puesto que en nueve horas, el espacio de un día, desde las diez de la mañana a las siete de la tarde, realiza el viaje) me trae a esta tierra encantadora, ante las noticias de heladas, inundaciones y fieros males que asolan a los humanos, pienso en las emigraciones de los hombres, desde aquella en que expulsados del continente Hiperbóreo, del terrenal Paraíso o de los Campos Elíseos, por la misteriosa catástrofe que la Mitología perpetuó en el mito de "Faetón" (que, desviando el eje terreno, dió lugar a la procesión de los equinoccios) hasta los más modernos de los multimillonarios en busca de calor, de los que dijo Benavente en su maravillosa "noche del sábado", "huyen del frío de sus vidas y llevan el frío de sus vidas consigo."

El despertar en la bella ciudad, ceñida de palmeras; en la ciudad que tiene una nobleza riente y joven, como esas mujeres cuya presencia, aun en plena vejez, constituye un regalo para los ojos, es una fiesta de luz, una prodigiosa sinfonía en verde, azul y oro—sol, cielo, mar y palmeras—. La atmósfera clarísima, calma y templada, significa paz y salud; la vida es regalada y fácil; las gentes, buenas...

Sigo pensando en las emigraciones, en la humana necesidad de luz y calor, en la fuga ante la noche helada de seis meses; pienso en el Ormun de Zoroastro, en el Osiris de los socerdotes de Ammon Ra, en el Zeus griego; en el padre de los peruanos Incas. Y pienso que, al través de las enormes diferencias de los tiempos—diferencias desventajosas para nosotros, pues que, más sabios sí, nos faltan fe y esperanza—, los seres humanos buscan el sol. Antes fué sagrado y las razones con que la necesidad se disfrazara grandes e impulsoras de altas empresas, ahora más pedestres y vulgares con su móvil egoísta de salud, comodidad y bienestar; pero, al fin y al cabo, los efectos iguales, un desplazamiento en busca de la caricia del astro.

Acostumbrado a vivir, a luchar y ver luchar, no puedo en esta tierra encantadora adormecerme en sus delicias, y sin quererlo pienso: ¿Por qué?

¿Por qué, si el maravilloso tesoro que en esta región tiene España está, si no abandonado, dejado, a lo menos?

No puedo remediarlo: pero como mi sordera misma, aislándome, me obliga a pensar, medito sobre las cosas.

Como dice el ya citado gran escritor de la Costa Azul, podríamos decir con más razón aún: "Cielo, mar y tierra se unen en amoroso abrazo, y son como risotadas de un mundo niño..." Difícil será en Europa, más aún hoy por hoy, hallar un clima más dulce y grato. Las gentes son buenas, cordiales y simpáticas. La vida es fácil, cómoda, entretenida, no cara...

Aquí me parece ver (ofr es difícil) a los snobs descontentos hablar con énfasis del confort moderno (aunque vivan en un piso malo... sin pagarlo), del lujo, de la elegancia.

¡No, no! En primer lugar, el lujo, el confort, la elegancia, son como la bola de nieve, que, según rueda, se agranda. Puesto en marcha a cada momento, se agiganta. El principio existe ya. Hay hoteles buenos, algunos muy buenos, que, aun respetando el viejo encanto, se han modernizado ;tienen cuartos amplios, con baños, decorados, limpios, claros, confortables. Hay teatros excelentes en que compañías de primer orden representan todo el moderno repertorio, cafés modernísimos, tiendas, coches, "autos". Nada falta en germen, pues.

Existen ahora en Europa (sobre todo en Inglaterra, Holanda, Suecia), y más en América, y más aún en Norteamérica, corrientes de emigración temporal en busca de las bellezas que la naturaleza y las viejas civilizaciones brindan. Es un río de oro que fertiliza los campos europeos. ¿Por qué, pues, los comités de turismo, las empresas particulares y los organismos oficiales no han de volver los ojos aquí?

Ahora no es sólo "veraneos", son "invernadas" y Alicante sería maravilloso lugar, fuente de riqueza para sí y para España toda. Para los extraños podría ser... reencontrar el Paraíso o los perdidos Campos Elíseos.

Alicante, Enero, 1926.

—Madre me manda aquí para que le preste usted un balde de carbón que le dure hasta que anochezca.

De Passing Show, Londres

CONOCETE A TI MISMO

—¡Ah, mi querida amiga! ¡Siento que voy volviéndome viejo!
—¡Y lo triste que eso debe ser para usted!

De Le Rire, París

El yanki, al francés:—Aquí tiene usted, monsieur, la Estatua de la Libertad...
El francés.—¡Cuánto me alegra ver que siguen ustedes en América la tradición francesa de levantar estatuas a los muertos ilustres!...

De Life, New York

M.E.C.D. 2016

María Ariza, una Pintora Cubana

Por SALOME NUÑEZ TOPETE

OLEO DE MARIA ARIZA

No voy a descubirla; es decir, no voy a darla a conocer. Ustedes saben perfectamente quién es, y no ignoran, por consiguiente, su gran valer. Es una mujer, una artista, que honra en grado sumo a la mujer cubana. Voy tan solo a rendir un sincero tributo de alabanza a sus grandes méritos; tributo modesto por tratarse de mi pobre pluma; pero leal, eso sí, muy leal.

El hada Casualidad me preparó la buena suerte, de la que a todas horas me felicito, de conocer a la señorita María Ariza, perteneciente a una de las más distinguidas familias de esa, como ustedes no ignoran, y cuyo trato, unido a la finura más exquisita, avalorado uno y otra por la gran inteligencia, son causa o causas suficientemente poderosas para lo que digo antes y repito ahora: para felicitarme constantemente de haberla conocido.

Y la conocí en un ambiente muy artístico; en el Instituto Francés, con ocasión de unas notables conferencias a cargo de franceses y españoles que sobresalen por su saber, por su ciencia, por su elocuencia.

Me fijé en María Ariza, en su expresiva y atrayente fisonomía, en la entusiasta atención que ponía en todo lo que estaba oyendo. Pero ella, tan modesta, tan discreta, nada me decía del envidiable don con que Dios la había dotado. Supe, por otras amigas, que se trataba de una gran pintora.

¡Que satisfacción tan profunda sentiría su amorosa abuela materna al saber que las estampitas aquellas que desde Madrid enviaba a la Habana, para su nieta María, habían de ser las que despertaran en esta la afición a la pintura; afición también heredada, puesto que en tan culta familia hubo pintores notables. Alguno murió joven; otro, en cambio, alcanzó la plenitud del dominio de su arte, como León Bounat, primo hermano del abuelo de María.

Esta, como cuantos emprenden el camino del arte, luchó con dificultades, que su gran afición y su gran voluntad lograron vencer; y hoy, ese sendero recorrido, lo ha llevado al camino grande, por el que tanto suspiraba, apartándola por completo de lo vulgar, de lo amanerado, de lo inexpresivo.

El señor Ariza, excelente arquitecto, muy artista, disfrutaba lo que no es decible con la afición y la disposición de tan inteligente hija, y ponía toda el alma en alentarla para que, ni por asomo, ni por un minuto desmayara. Qué satisfacción tan incalculable deben causar ver convertidos en realidad esos hermosísimos ideales!

El Sr. Romañach, con sobrados motivos para estar satisfecho, hallaría uno más, y bien poderoso, en la preparación sería que María Ariza recibió de él.

Ya sabemos lo cuidadosamente que en París se trata el dibujo. Bien aprovechó María el año que dedicada a él permaneció en la capital de Francia.

Los que vivimos en Madrid nos felicitamos de que éste haya sido como una Meca para la gentil pintora cubana, que, según me consta, al penetrar por vez primera en el Museo del Prado, lo primero que hizo fué dar gracias a Dios por la realización de tan ansiada visita a ese gran templo del Arte.

E instalada en la corte de España, donde tantas y tan valiosas amistades y simpatías cuenta; donde podría estar de visita en visita, de diversión en diversión, puesto que cuantos la tratan desean su presencia y se desviven por obsequiarla, su existencia se halla principalmente consagrada al trabajo; a un trabajo continuo y, las más veces, de gran intensidad. En su interesantísimo estudio, situado en uno de los mejores sitios de Madrid, pasa horas y horas, olvidando las preocupaciones y tristezas de la vida, entregada por completo a su arte.

Siempre que frecuenta las Academias, el ya citado Instituto o el Ateneo, la vereis tomando notas.

¿Cuáles? Los apuntes de tantas cabezas inteligentes como se reunen en esos Centros del saber.

Si en verano seguimos sus pasos, nos deleitará también ver como los dirige al campo, en busca de aire libre; y el descanso que persigue es trazar esas manchas geniales y rapidísimas, esos momentos fugaces del anochecer, de las puestas de sol, de la luz lunar, de las nieblas y de las tormentas. Pero el mar, el mar es su entusiasmo.

Le pregunté a María cuál había sido una de las impresiones más grandes de su vida artística, y me contestó que Tetuán, donde estuvo varios dias pintando, y de donde, a pesar de no tener allí personas queridas, se apartó con verdadero sentimiento, por lo mismo que prendió en su alma ese algo indefinible que hay allí: ese algo que embriaga.

Comprendo perfectamente la indecible satisfacción de María cuando hace nueves años, en 1916, ganó el primer premio de Pintura de la Academia de Artes y Letras de la Habana. Y el cuadro que tal galardón obtuvo fué el inspirado en una "Dolora" de Campoamor, titulada "Cosas de la edad", y al que María llamó "Inútiles consejos". Me consta que todos los periódicos habaneros se ocuparon de tan linda obra y de su inspirada autora, dedicándoles los más elogiosos artículos.

Poco después el Gobierno de Cuba, haciendo honor al verdadero mérito, pensionó a María, autora de los cuadros que envió al Estado, y cuyas fotos acompañan, para avalorarla, esta modesta crónica mía. Todas las figuras son de tamaño natural en los originales.

Qué laudable obsesión por el mito de Andrómeda; y cuántos riesgos hubo de sufrir María para la preparación de tan magnífico lienzo, arrostrando [illegible] tempestades en el inseguro puesto de unas rocas del Sardinero, necesitando, para poder pin[illegible] que su solícita criada, y un amable carabinero las resguardasen de la fuerte lluvia con sendos paraguas, protectores del arte, puesto que defendían la pintura de la crueldad de los chubascos.

Por estas calles anda aún un pobre músico callejero, cuyo tipo llama la atención, por lo castizo. María Ariza, como buena artista, no pasó indiferente al lado del anciano, y lo utilizó para uno de sus mejores cuadros, cuya foto remito también; y no copió esa figura buscando facilidades, sino todo lo contrario. El cuadro tiene luz de anochecer; y su genial autora supo hallar el contraste de la pobreza y vejez del original, con la deslumbrante iluminación de un escaparate de afamada joyería. "Ocaso" se titula este lienzo.

El hábil pincel de María solicitaba otro nuevo original; el clásico tipo de una "Vieja segoviana", y la sorprendió hilando en su portal. De paso diré a ustedes que en Segovia solo las viejas hilan. También conservan amorosas el traje regional que usaron en sus bodas.

Elogiando yo el colorido de todas estas y otras obras de arte, díjome María, profundizando el interesante tema de los colores:

—Siempre estamos con los colores, y no acabamos nunca de conocer sus secretos. Hay que trabajar sin tregua.

Esta es una de las ocasiones en que más lamento tener que confesar aquello de "Mi insuficiencia toco", pues yo quisiera de todas veras poder ensalzar según es dibido la selecta individualiad de esta pintora; pero, al menos, que lo que llevo escrito sea lo que debe ser: una expresión sincera de lo muy lealmente que admiro a María Ariza, que "ha sabido y sabe asomarse a todas las ventanas viejas y nuevas que enfocan los complejos horizontes viejos y nuevos".

Puede estar satisfecho el Gobierno que un día la pensionara, porque el buen acierto de la artista ha sido y es completo, con una técnica espontánea, que admira; en sus cuadros el ánimo se recrea, descansa; y el aplauso se hace verdad, ante ese caudal técnico y estético, que es un envidiable tesoro.

Ocaso, óleo de María Ariza

Pensamientos y Reflexiones

La belleza es la única cosa que el tiempo no puede dañar. Las filosofías se derrumban como arena; las creencias pasan una tras otra; pero lo que es bello es un goce para todas las estaciones, una posesión para toda la eternidad. Todas las cosas bellas pertenecen a la misma época.—Oscar Wilde.

No existe la línea. El dibujo y el color no son cosa distinta: a medida que se pinta, se dibuja.—Cézanne.

No se registra en la Historia ejemplo de una obra de Gran Arte que adoleciese de gracia insuficiente con qué hechizar el alma de sus contemporáneos. Desconfiad del arte incomprendido en su [illegible], que asegura necesitar de [illegible] mañana más estético. El mañana no es más estético que el ayer.—Pérez de Ayala.

Nada de confusos apiñamientos humanos, sino pocas figuras y sueltas, concluídas con esmero: formas severas y rigurosas, con trazos firmes, los cuales se destaquen con precisión; nada de pintura con claroscuro y porquería de sombras tenebrosas, sino masas y relaciones puras de color, como en acorde evidente... pero en las caras principalmente y en toda esa bondadosa simplicidad... que me inclino a considerar como el carácter primitivo del hombre, este es el estilo de la pintura antigua, el estilo que a mí... exclusivamente me agrada.—Federico Schlegel.

A pesar del valor innegable de la nota local como elemento de belleza artística, creo que las literaturas particulares sólo alcanzan la suprema intensidad cuando se elevan a valor humano. Así Ibsen, así Tagore.—Gabriel Alomar.

Los Humoristas

MARTINI

Antes de aventurarnos en ese mundo extraño, feroz y sarcástico, sensual y heroico, demasiado humano y demasiado ultraterreno, donde se agita la fantasía de Martini como una danzarina ebria de vino, de lecturas y de contactos perversos, veamos tres retratos del artista italiano; uno realista, uno simbólico, uno literario.

El realista—de un realismo nunca absoluto en este gran imaginativo—es un autorretrato. Martini es, según este retrato, un hombre joven, delgado, correcta y enlutadamente vestido de negro, y con un rostro de impertinente perfección o de pierrotesca impasibilidad blanca. Un bigotito sutil, ese bigotito que en las barberías llaman rizado "al natural", ni siquiera le tapa los labios. Su mano derecha, colocada ante el pecho, deja escapar en una fulguración flamígeras tres figuras de mujer droláticamente desnudas; la otra mano descansa, leve, sobre la mesa de trabajo, que un tapete negro cubre hasta el suelo. En esta mesa hay cartulinas revueltas y un libro abierto, sobre el cual un diablillo, una de esas reminiscencias de insectos que brincan en las diablerías de Poitevin, toca el violín, y un halo luminoso sigue el contorno de su silueta frágil. Cae de la cartela, donde el artista firmó, una rara flor, entre orquídea y campánula, y detrás de la mesa, una cortina medio levantada deja ver un momento nocturno de Venecia, con las aguas plateadas de luna y el fúnebre alargamiento negro de la góndola. Por último, resbala sobre la cabeza y se corta entre sus pies un círculo claro: la luz cenital de una lucerna o de un lustro. Entre esas dos circunferencias luminosas, la silueta negra de Martini, con sus botas demasiado nuevas y sus ropas demasiado recientes de sastrería, es un poco pretenciosa. El retrato está firmado en 1906, cuando el autor tenía veintinueve años, y va a empezar la segunda época de su arte.

El retrato simbolico es una tarjeta de visita, orlada a la manera de las deliciosas cartulinas del siglo XVIII y principios del XIX; pero con una virulencia quimérica, harto distinta de aquellas dulces o gratas fantasías ornamentales.

Hecha en 1914, Alberto Martini aprovecha para esta tarjeta el procedimiento más habitual en él ahora: la litografía. Si esta tarjeta de visita es ofrecida en la antesala de un burgués normal e ingenuo, causará terrible impresión en ese infeliz burgués. Es como si la visita que solicitara su venia para entrar ofreciese de antemano el certificado de estancia en un manicomio. Se ligan y se repelen, con una rabesco torturado, diablos, fragmentos de esqueletos, miradas encendidas por diferentes versanias, mujeres desnudas, bocas cínicas, zarpas y grupas estremecidas, cielos fulginosos, con el connubio sideral del Sol y de la Luna. Aquí el rabo de un demonio termina en un rostro de mujer; allá se encorva, allá se dobla como un acero bien templado una columna vertebral. Mientras a la derecha una mujer desnuda—cuyas piernas se alargan sin pies, en otro cuerpo de mujer desnuda, sin cabeza y sin brazos como la simbólica prolongación de un amor en otro vicio—oprime el entrecejo de unos ojos de dolor; un monstruo de cráneo desnudo de piel y con los cabellos rizados pone, como un compás de malevolencia, sus dedos índice y meñique entre dos pupilas de extraordinaria sagacidad. Y un ala, enorme, de cuervo, entre cuyas plumas hay un ojo, avanza sobre el nombre del artista el pico de alucinante pero posible cabeza corvina.

Si el autorretrato físico tenía cierta impertinencia, este autorretrato espiritual no carece tampoco de esa extravagancia preconcebida que es como el carácter común de muchos dibujantes modernos.

Veamos, por último, el retrato literario. Es de Vittorio Pica, el crítico italiano que ha comentado varias veces la evolución artística de Alberto Martini en **Attraverso gli albi e le cartelle:**

"Artista cerebrale, invaghito del simboli, delle allegorie e delle fantasticherie satiriche e disegnatore analítico e minuzioso, il Martini, al contrario del maggior numero degli odierni illustratori, non sicerca punto la modernitá realística, sia vezzosamente elegante, sia rudamente brutale, ne, inquanto alla tecnica, ama servirisi dei contrasti d' impressionistica virtuositá delle macchie nere di seppia conquelle bianche di biacca, che tanto giovanno a fissare gli effetti di luce e l' instantaneitá dei movimenti: ció spiega come egli non riselta in alcun modo dell' influenza dei maggliori vignettisti contemporanei e si riavveicini invece ai maestri autiche, che egli adora e studia di continuo, e cio dá un carattere di particolora austeritá estetica, anche nella maggiore giocconditá dell' inspirazione, all' arte sua e la dispone in specie alle composizioni semplicamene ornamentali della pagina stampata alle, copertine e angli **ex libris** e la fa piú adatta ad interpretare ei poetiche i novellieri della vitta di tutti i giorni ad a representarse i soggetti del pasato o che si svolgono fuori d' una precisa nozione di tempo e di luogo chegli aspetti fugaci e spesso frivoli dell' attualitá."

De los tres retratos, tal vez éste sea el más ajustado a la verdad, desprovisto del doble prejuicio del narcisismo que tiene el autorretrato de 1906, y la afectación de macabro sensualismo que ostenta la tarjeta de 1914.

Alberto Martini es, indudablemente, uno de los mejores ilustradores contemporáneos; pero también uno de los más limitados y monocordes.

Su obra total está, desde **Le corti dei miracoli** hasta sus más recientes litografías y pasteles de las mariposas nocturnas, las mascaradas venecianas y las bocas hialinas, aquejada de un cerebralismo monstruoso y de una decreciente influencia sajona.

En los comienzos, a pesar del "callotismo" de **La corte de los milagros,** dibujada en plena mocedad, Martini es una consecuencia—admirable, vigorosa, pero consecuencia al fin—de los maestros germánicos de ayer: Durero, Schongauer, Holbein. Incluso llega a firmar con un anagrama semejante al de Durero que proclama orgulloso su filiación ideológica y formal. Incluso, también, su **sattierismo** o su **rethelismo,** reconocible fácilmente, ratifican esa obsesión de los primitivos alemanes. Porque, en realidad, es como un hermano menor de Alfredo Rethel y de José Sattler, con una fraternidad nacida de las mismas preferencias temáticas, aprendida en Durero, Holbein y Schongauer.

Luego es ostensible el recuerdo de los dibujantes ingleses: de Beardsley (véanse, por ejemplo, "La bella veneciana", "Santa Agata", "Le tre gracie"), y de Walter Crane (en algunos dibujos de la "Secchia rapita.")

En cambio, no creo, como dice alguien, que haya la menor reminiscencia de Feliciano Rops en Alberto Martini. Feliciano Rops, por encima de sus morbosidades, era siempre un temeramento fuerte, sanguíneo, de una virilidad bien flamenca. De toda su obra se exhala, dominando las pútridas emanaciones lupanarias, un acre, pero sano, aroma de pueblo, de mujer fecunda en la eterna fertilidad de la tierra.

Y Martini no es eso. Martini es un latino envenenado de germanismo, primero; de anglosajonismo, después; de lujuria cerebral, siempre. Da la sensación de un producto ultracivilizado, de una sensibilidad hiperestesiada, de una enfermiza sed de goces más allá de la normalidad física y del equilibrio intelectual.

Por esto, como dice el autor de **Atraverso gli albi e le cartelle,** su arte es más adecuado para representar los hechos pretéritos o que se desarrollan fuera de una precisa noción de tiempo y de lugar, que los aspectos fugaces de la incesante y frívola actualidad.

Así, sus obras más importantes no son los retratos de la condesa Ellisabetta o de la marquesa Luisa Casati, del escultor noruego Hans Lerche, de Victorio Pica, o los pasteles "El Arlequín", "Pantomimas" y "Baile de máscaras" (donde hay una curiosa coincidencia con las mascaradas inquietantes de Jaime Ensor); ni siquiera sus ilustraciones a Verlaine y a Rimbaud.

La verdadera personalidad de Alberto Martini está en las ilustraciones **El poema del trabajo, La Divina Comedia,** del poema heroico burlesco de Alejandro Tasson **La secchia rapita,** de los dramas de Sakespeare, de sus fantasías, perversamente simbólicas, **Visión, La bella extranjera, Murano, La parábola de los ciegos, La belleza de la mujer, La virgen vendida, La visión de la amante muerta:**

Y, sobre todo, en sus ilustraciones a Edgardo Poe. En este conjunto de escenas, de personajes y ambientes alucinadores, donde la fantasía del glosador artista supera muchas veces a la fantasía del poeta creador, Martini alcanza abismales profundidades de la subconsciencia. Se apodera de nosotros como una pesadilla terrible, como una tortura mental que turbará nuestras noches y desmaterializará nuestras visiones actuales y reales...

Por último, lógicamente, en una necesidad de libertamiento por este enrarecido ambiente, donde el artista obliga a vivir su inspiración durante veinte años, Alberto Martini abandona a Poe, a Sakespeare, deja las composiciones libertinas o macabras y desposee a las mujeres de su totalidad corporal.

Llega entonces el período de las falenas, de las **Farfallas notturnas,** con sus radiantes coloraciones de pastel o sus sorprendentes efectos de claroscuro que da la litografía. Son labios puros, senos núbiles, torsos de una pureza clásica, y testas femeninas que sonríen en cálices florales.

¿Y después?

No sabemos. Alberto Martini tiene cuarenta y cinco años. Está, por lo tanto, en ese momento decisivo y consciente del artista, cuando todo madura en él y cuando sólo entonces se puede asegurar que comienza la obra perdurable.

José FRANCES

(De "El arte que sonríe y que castiga".)

Vida Diplomática en Washington

ECOS DE LA EMBAJADA

GISELA HERNANDEZ DE ABALLI

La profusión de luces ponía una claridad meridiana en el inmenso salón marmóreo de la entrada, y finas palmas tropicales ofrecían el vívido contraste de su verdor contra la hermosa escalera de Carrára, alfombrada de rojo terciopelo, que hace alto en el descanso central ante el suntuoso cofre medioeval de bodas y la bellísima virreina egipcia que pintara Mario Carpentier.

Fuera, bajo la fría noche de enero, por feliz excepción serena y azúl como noche cubana, la doble hilera de máquinas que aguardan, y los tres policías que la cortesía gubernamental coloca a la puerta de cada misión extranjera en ocasión de fiesta.

El nuevo Embajador de Cuba en Washington, el excelentísimo señor Rafael Sánchez Abalí, caballero de tan alto prestigio y tan conocido entre nosotros que no es preciso añadir adjetivos a su nombre y su esposa, la dama gentilísima, Gisela Hernández de Sánchez Abalí, toda dulzura e inefable bondad, ofrecían su primer fiesta en la capital norteamericana. Fiesta de gran solemnidad, consistente en una comida en honor de Su Excelencia Mr. Frank B. Kellogg, Secretario de Estado, y Mrs. Kellogg.

En el fastuoso salón central Luis Dieciseis del segundo piso, aguardaban los Embajadores, acompañados del joven y médico cubano, doctor Antonio Theus, el Primer Secretario de la Embajada, el muy culto y amable doctor José T. Barón, y quien esto escribe. A las ocho con puntualidad sajona comenzó la llegada de los invitados, estando entre los primeros, el prominente letrado de esta ciudad, Coronel John H. Carroll, y la muy inteligente y afable dama Mrs. Carroll; así como el conocido representante por Pennsylvania, el Honorable Stephen G. Porter, con su hija, Miss Porter, de fina y rubia belleza.

Después fueron llegando los demás invitados: los huéspedes de honor de la noche, el prominente hombre, ex-Embajador norteamericano ante la Corte de San Jaime, y actual Secretario de Estado: Mr. Frank B. Kellogg, con su esposa, aristocrática y bella, con su tez juvenil bajo la alba diadema de su cabellera, con una elegantísima toilette gris plata.

La diplomacia latino-americana estaba representada allí por el joven y brillante Embajador de México, Excelentísimo señor Manuel Tellez, y la fina, suave y dulce Madame Tellez, de grandes pupilas soñadoras; así como por el cultísimo Embajador del Perú, el Excelentísimo señor Hernán Velarde.

Completaba el número de los Embajadores el distinguido caballero, prototipo de gentleman, Su Excelencia Sir Esmé Howard, Embajador de la Gran Bretaña.

Dos jóvenes matrimonios componían, con los Embajadores, la parte diplomática de la concurrencia: el Excelentísimo señor Edgar Prochnik, Ministro de Austria, con la linda Madame Prochnik, muy elegante ,toda de negro; y el muy culto y amable Ministro de Egipto, el Excelentísimo señor Mahmoud Samy Pasha, con Madame Samy, acaso la más joven entre las esposas de jefes de misión aquí acreditados, y seguramente una de las más bellas, luciendo una exquisita toilette verde nilo, con soberbios diamantes.

El Gabinete estaba representado por el Secretario de la Marina, el Honorable Curtis D. Wilbur, y la gentil y afable Mrs. Jardine, esposa del Secretario de Agricultura.

Estaban también presentes varios de los buenos amigos de Cuba en el Congreso. El Senador Claude A. Swanson, prototipo de los caballeros de su natal Virginia, con la rubia y bella Mrs. Swanson, toda animación y alegría; el senador Arthur Capper, prominente legislador, con Mrs. Capper, muy elegante, con su toilette rosa, bordada en cristal; y el representante Fred Britten, muy amable y cordial, con la bellísima Mrs. Britten, que lucía una exquisita toilette parisina, de tafetán rosa y azúl, con corpiño ajustado y amplia falda, cubierta de aplicaciones y bordados simulando cestos de flores, y rematada por una ancha franja de lustroso kolinsky.

Las but not least, otros dos buenos amigos nuestros: la gran dama que en el sentir de muchos es siempre el arbitro social de Washington, Mrs .John B. Henderson, de intensa personalidad, quien ahora ha entablado una campaña contra las faldas y los cigarrillos, y predicando sus teorías con su amable ejemplo, se presentó con una toilette de muchos años atrás, en tafetán blanco, cubierto de flores pompadour, con falda muy amplia y muy larga, y una preciosa gargantilla en oro y diamantes, antigua joya de familia, y es preciso confesar que el cuadro que ofrecía, con sus aristocráticas facciones y su inmaculada cabellera, revestía una dignidad y distinción que difícilmente alcanzan las modas actuales.

Y el cultísimo latino-americanista de alto prestigio intelectual, que con tan singular acierto llena el importante cargo de Director General de la Unión Panamericana: Dr. Leo S. Rowe.

Nuestra Embajadora, radiante y elegantísima, con una rica toilette de encaje de oro, que realzaba su típica hermosura de cubana, prodigaba a todos constantes atenciones, multiplicándose para tener para cada uno una frase oportuna y gentil.

Y compartiendo a su lado tan grata tarea, el Embajador a todos atendía y con todos charlaba en su inglés perfecto, que hace exclamar a muchos: Your Ambassador,s English is marvelous!

Una orquesta de cuerda, compuesta de cinco artistas latinos, toda la velada nos regaló con música suave y selecta, melodías sentimentales, que ofrecían una grata tregua al perenne jazz, que se ha constituido dueño indiscutible de la época.

El palacio de Cuba, como siempre que se ve visitado, fué tema de los más amables elogios, y no pocos invitados recordaron con simpatía y afecto al hoy Secretario de Estado, doctor Carlos Manuel de Céspedes, y la encantadora dama Laura Bertini de Céspedes, cuyo distinguido matrimonio dejó en este edificio el sello de su refinado gusto; así como se recordó al ex-Embajador, doctor Cosme de la Torriente, y su interesante esposa, Estela Broch, evocándose el último triunfo del ilustre estadista en esta capital.

Noche de fiesta oficial, que los anfitriones supieron, sin restarle brillantez ni pompa, convertir en fiesta de amistosa cordialidad, de la cual todos los invitados llevaron la más grata impresión, debida a la cortesía hospitalaria y sincera de nuestro Embajador, y a la definición que de la Embajadora de Cuba hizo una linda americanita: -She is just too sweet for words!.

Y. Margarita ORDEX.

LA NOCHE

AL Dr. SALVADOR SALAZAR,
maestro y amigo

La noche, sobre el campo, esparce su dulzura
suave como las manos trémulas de ternura.

Como azucenas blancas, va deshojando estrellas
y un paisaje de ensueños florece de sus huellas,

por el campo ardoroso, la noche peregrina,
pasa alargando dones, como un Hada Madrina.

De los árboles viejos, de ramas agostadas,
prenden túnicas negras de plata recamadas;

en los charcos mendigos que bebió el sol beodo,
deja dormidos astros para cubrir su lodo,

y a las princesas líricas, que fingen las palmeras,
les da cofias de lana para sus cabelleras.

Es la tierra fragante, de sol martirizada,
hoy un resurgimiento de vida idealizada.

Todo rumor discorde tórnase en melodía,
cual de arpa misteriosa que nunca escuchó el día;

diríase un arrullo cada rama bullente
y un madrigal romántico el reir de la fuente.

Despliegan los cocuyos su vuelo—se sueña una
legión de luminosas moléculas de luna—;

encienden los hilanes todos sus pebeteros
y vierten los aromas por todos los senderos

en honor de la maga de los astros floridos
que da a todas las cosas placideces y olvidos.

Mi alma, temblorosa, se asoma a los balcones
anchos de las pupilas, graves y misteriosas,

y, toda conmovida, como si fueran rosas,
¡arrójale a la noche puñados de canciones!

Teresa FERNANDEZ GETINO

La Habana, Enero 1926.

La Muerte Está Abajo

Por TOMAS BORRAS

El momento en que toda la casa sonaba, vibraba, parecía tambalearse con el estruendo del baile. Todo el piso primero era de salones, infinitamente alejados por los espejos, como si el mundo entero fuese aquella masa de locos que se movía, estrujándose entre vahos de calor, de luz artificial, de música y de palabras a gritos. Cada uno iba disfrazado, y en el disfraz se conocían sus sentimientos, sus gustos, la personalidad a que aspiraba. Pocas mujeres enseñaban la sonrisa bajo el corto antifaz a la veneciana; la mayoría, despojadas de él, sentían ardor en el rostro, miraban con los párpados dilatados y el globo de sus ojos daba reflejos de límpida agua. A veces un danzarín hundía la boca y la lengua en la carne de un hombro desnudo. Algunas carcajadas estallaban simulando un desmoronamiento de vidrios. Sobre la melodía de los violines disparaban taponazos los vinos generosos. El dueño del palacio se había puesto una botarga para agrandarse la barriga, e iba a la moda de mister Pickwick: su felicidad era comer y, masticando, por la cara le rebosaba el color rojizo como un arrebol. Un diablo de teatro procuraba escarbarse la frente con el cuernecillo de oro para arrancar un chispazo de ingenio que obscureciese algo la majestad de la creación, personificada para él en cierto artista vestido a lo año 40, que melancolizaba con su dama. Grupos de ninfas griegas hacían corros, enseñando la pierna y medio muslo desnudos. Detrás de las cortinas había secretos. La muchedumbre estaba rodeada de una fila de viejos, que, sentaditos en sus sillones, orlaban la pared, semejando un friso de figuras de cera. Y en toda la casa el zumbido, el rumor, que sonaba a mar, la dulzura de la música y la batahola no cesaban, ni el oleaje de grupos que se mareaban mezclándose unos a otros, bailando, gastándose...

Dominando el estrépido, un criado apareció en una puerta y gritó, tembloroso:

—¡Señor! ¡La Muerte está abajo!

Cesó la música de repente: paralizóse todo. Las miradas se volvieron unánimes al criado: estaba lívido.

—¡La muerte está abajo, señor!

Todos sintieron un frío voluptuoso en la nuca, una ondulación recorriéndoles la espalda. Se oyó la palabra terrible formulada como pregunta, en voz baja y ahogada:

—¿La Muerte? ¿La Muerte?

El dueño del palacio tiró un pastelillo sin tragar el último bocado y fué hacia el sirviente.

—¿Qué Muerte? ¿Una máscara?

—No.

—¿La Muerte qué? ¿Qué Muerte? No entiendo.

No quería entender. Nadie quería entender. Todos tenían sudor frío en las manos. El criado se echó a llorar:

—¡Señor! ¡De verdad es la Muerte!

Uno disfrazado de militar, con el falso valor de los disfrazados de militares, avanzó fanfarrón, sacando la espada de hoja de lata:

—Pues bien: que pase.

Pero su risa sonó fría y hueca, falsa, mientras se miraban unos a otros como queriendo encontrar en otro rostro la idea salvadora.

La idea salvadora brotó:

—¡Cerrad la puerta!

Como todos fuesen a cumplir la orden, se produjo un desbarajuste. Cada cual, en el remolino, se perdió entre los demás. Sólo los viejecitos, agarrados a los brazos de los sillones, sin poder incorporarse, no decían ni hacían nada. Tenían vivos nada más los ojos.

El dueño subió, dejándose caer en una silla, desfallecido:

—¡Es la Muerte, sí! ¡La he visto!

Inmediatamente las puertas de todos los huecos fueron cerradas; las cortinajes, corridos; todos los intersticios, tapados con telas que se arrancaban ellas y que ellos metían a la fuerza, rompiéndose las uñas. Muchas mujeres lloraban con congoja. Otras se abrazaban a sus hombres, buscando protección. Los músicos, en lo alto de su tribuna, con el violín y el arco, miraban azorados, en pie.

Pasó un poco de tiempo.

Se atisbó, abriendo con infinitas precauciones, la calle. Estaba desierta y tenía el color acuoso de la aurora. Como no se percibía cosa alguna, atreviéronse algunos a salir a la gran balconada, que sobresalía un metro sobre el portalón. Entraron atropellándose, como huyendo del rayo. La habían visto. Era una figura severa, humana, con la toca negra caída sobre el rostro. Estaba inmóvil y en pie en el umbral, aguardando.

Todos se desesperaron, cogidos en aquel cepo del que era imposible huir. El tiempo transcurría. ¿A quién iba a buscar la Muerte? Apenas lo apuntó alguien, se encararon con los viejos cuyos ojos—únicamente—vivían en ellos. El instinto de conservación arrebató fuera de sí a los bailarines. Agarraron a los viejos y arrastrándoles con prisa acelerada, abrieron la puerta—¡la horrible puerta!—y les arrojaron a la calle, se los arrojaron a Ella. Después hicieron barricada en la puerta y escucharon ansiosos, con ese silencio en que tan bien se oye el reloj del corazón.

Nada. En la calle, color de agua, el silencio era también profundo. Se asomaron de nuevo. Ella seguía allí. Nadie llamaba, nadie aparecía. Si alguno de los refugiados en los salones miraba hacia un sitio, todos se volvían alarmados. El que llorase hacía llorar a todos. Y el tiempo seguía pasando entre tanto, seguía pasando con su paso insensible.

Los más nerviosos, no pudiendo soportar aquella interminable tensión, abrieron, lanzándose a la calle. Les llamaron con horrible angustia los de dentro. Ninguno contestó. Silencio denso en la atmósfera alrededor de Ella.

¿Qué haría con los que se fueron? Se lo preguntaban forjando hipótesis inútiles. Organizaron la manera de permanecer allí el mayor tiempo posible. Ajábanse los rostros, macilentos. Los disfraces parecían burlas, por lo pomposos, sobre aquellas escuálidas figuras, sucias, abandonadas, palidez y mirar triste. Caídos por el suelo, los había que se desmayaban de miedo y de fatiga. Algunos se habían vuelto locos. Un loco preguntaba, mirándose a un espejo:

—¿Por qué, por qué?

Pasaba más tiempo, largo, lento, inacabable, pasaba más tiempo.

Fueron saliendo, fueron entregándose poco a poco, a medida que se les hacía imposible la cárcel en que estaban. Los salones se despoblaban. Quedó la puerta abierta. Ella no subió. Seguía en el umbral, inmóvil, como una estatua del relieve de la fachada.

Continuaba el tiempo resbalando, sin notarse su andar.

Los últimos esperaron más, apretándose para sentir la vida. Pero, momento por momento, el malestar, el vacío, el pensamiento fijo les fué empujando. Preferible era todo a permanecer así en aquella espera espantosa, que no tenía ni alivio ni fin. No podían soportar el insomnio—tenían horrendo temor a dormirse—ni el susto por lo que no se sabía qué podía ser, y que, por desconocerlo, les empavorecía más.

Y nunca ni el menor rumor en la calle, iluminada apenas con el color de agua del cielo. Y nunca, de los que marcharon antes, ni una señal de martirio, ni aquilamiento o de salvación detrás del límite de la puerta.

Quedó uno sólo, un máscara avejentado, encorvado, que devoraba con los ojos los salones, por ver si le aparecía un compañero. Los salones estaban, asimismo, arruinados: deshechos los muebles, sin reflejo los espejos como láminas de plomo, con frío trágico, con crujidos de esqueleto de maderas, con polvo y moho en todas partes. El último abrió el balcón y se arrojó a la calle. No se le oyó caer.

Todo estaba desierto dentro del palacio opaco, en penumbra, desmoronándose lentamente, pulverizándose lentamente. Y cuando todo él estaba desierto, entró Ella, majestuosa, pausada, velada, sombría, y, sentándose triste entre toda la tristeza, se puso a esperar, a su vez, su momento de dejar de existir, de morir también.

La Pintura Alemana Desde 1875 Hasta Nuestros Días

I

Wilhelm Hausentein, el eminente crítico de arte alemán, ha publicado recientemente un artículo ("La Nación", de Buenos Aires) en que se ocupa de la exposición de pintura alemana (1875-1924) celebrada en Munich recientemente. Creyéndolo de interés para nuestros lectores, hemos extractado sus juicios críticos y a continuación los publicamos:

Esta exposición cuenta con 350 obras. En caso que se haga de ella un juicio sumario, cabe decir que tiene un buen número de obras de lo más representativo de las personalidades eminentes del medio siglo corrido. Sólo que no todo es acierto. Hay cuadros de pintores muy secundarios y los hay en cantidad excesiva. Lo principal en la exposición son siete nombres. Son los nombres heroicos de la pintura alemana de medio siglo acá. Tienen un sonido que hace tiempo alcanzó más allá de las fronteras del Imperio y que aún perdura por todo extremo del mundo civilizado: Hans von Marées, Wilhelm Leibl, Fritz von Uhde, Wilhelm Trülner, Lovis Corinth, Max Liebermann y Max Slevgot, estos tres últimos, vivos todavía.

Marées: Representa la mayor concepción estética en la pintura alemana del último medio siglo. Fué el último gran alemán de Roma. Marées es él solo, por sí, todo un estilo. Su estilo lo alumbra él con su fuerza de jugosa raíz humana. En punto alguno puede acusársele de tener flaquezás de epígono. En él, la tradición se conserva henchida de riquezas vírgenes, y, así, es muy antiguo y muy moderno. En estos nuestros tiempos es casi un caso de maravilla: ¡en el tercio postrero del siglo XIX emprendió los trabajos heroicos, quijotescos, de acabar una serie de pinturas de estilo; y de estilo no adaptado ni compuesto, sino creado, nacido virginalmente de la propia personalidad! Esto, en nuestra edad, cuando todo recio arte es astillado y desmenuzado para uso de pigmeos; que ya no hay grandeza de entendimiento para que se deleite con un arte grande. Ahora prevalecen en el arte las más mínimas argucias. Al arte de Marées corresponde aquel magno arte de las decoraciones del Gietto y sucesores. El arte de Marées está impregnado del nobilísimo sentido clásico—tal vez pompeyano—de las amplias pinturas murales, obra de varones de mucho aliento.

Leibl: Había nacido en Colonia, pero nada de colonés había en su espíritu. Fué a pintar en los campos bárbaros de la región premontañosa. Pintaba como un poseso. Con frenesí aplicaba sus dotes atléticas a trabajos de una extrema delicadeza. Era un mago de la fineza, un portento de la concentración. Sólo puede hacérsele debida justicia si se trae a cuento Van Eyck, Memling y Holbein. Pero no vaya a suponerse que hay un rastro de imitación. No le hay, en absoluto. Vivía muy en el presente Leibl y miraba hasta en lo más hondo de sí mismo. Así, conviene definirle con unas palabras de Manet: era "su propio contemporáneo". Su obra tiene esa legítima actualidad que sólo se adquiere con una perfecta independencia. Hay en esta exposición obras suyas que le representan con precisión y belleza de clásico: "Las mujeres en la iglesia aldeana", "El cazador", el retrato de Fran Gedon, señores Perfall y de Pallenberg; las escenas campesinas (estas escenas exquisitas que sufren injustamente cuando se las tiene en menos por comparación con los otros cuadros de más amplitud.)

Uhde: Nacido en Sajonia, fué influído, como Leibl, de la pintura francesa de 1870. Acabó por ser uno de los jefes del secessionismo muniqués. Acaso sea la personalidad más importante de ese grupo. Las obras que en esta exposición lo representan son las que cimentaron su reputación. Su cuadro del Tambor de la guardia bábaro inició, en rigor, la pintura alemana del "pleinair". No se presuma que esta obra tenga algo que ver con la pintura oficial de los militares que se propagó por 1870. Es una obra muy objetiva, sin la menor pomposidad fraseológica militarista. En su pintura no se admira al soldado; se admira al pintor. Está, asimismo, el cuadro de la Nursey. Esta obra resiste donosamente la comparación con una de las obras más eminentes de la pintura francesa contemporánea: el "Aprés-midi des enfants a Wargemont" (cuadro de la Galería Nacional de Berlín.) Además hay otras pinturas tan importantes como los "Niños modelos" (Galería de Stuttgart) y "Paso difícil" (nueva Galería bávara del Estado.) El conjunto de estas y otras obras del artista confirma un juicio que, desgraciadamente, no está muy difundido en Alemania: y es que Uhde—a despecho de la opinión vulgar—pertenece, por derecho, a los clásicos de la pintura alemana de 1870 acá.

Trülner: Nacido en Heillderberg es una de las figuras más significativas de la pintura muniquesa del 70. Poco a poco fué recogiéndose en sí mismo. Acabó por producir en una soberbia soledad de artista fuerte. Le respetan más que a Uhde; pero, con todo, no en el grado que se merece. Creo que hay que apreciar doblemente a Trülner, porque en un período de medianías osó ser eminente, y cuando la costumbre era producir pequeñeces, él produjo grandezas. Es un pintor burgués, acaso de la alta burguesía, con una virtud de construcción estética que revela una envergadura sin igual. Su toque es firme y da la sensación de una cosa maciza. En todos sus cuadros se nota un esmero ejemplar, esmero en el sentido más noble de esta palabra. Quizá la rigurosa solidez y diligentes escrúpulos de sus antepasados orives, cinceladores amorosos de los metales de precio, los haya heredado Trülner, y así le asiste, hereditariamente, una digna escrupulosidad de artesano que aplica con feliz disciplina a su cultura estética. Trülner tenía afición a lo soldadesco y a los caballos. En esta Exposición hay un cuadro suyo, en donde se representa un dragón de los de Baden. Es un monumento de belleza clásica. No se eche en olvido, sin embargo, sus paisajes delicados, de enérgica factura, hechos en Bodeusce, Chiesusec y en otros lugares de la Alemania meridional. Son obras que cuentan para mucho en el arte alemán.

Wilhelm Haunsentein

M.E.C.D. 2016

Cartas de Buenos Aires

(Por Manuel García Hernández)

Letizia Quaranta quiere filmar la sonrisa de su esposo... (Hay sonrisas que se filman solas).

(Especial para el DIARIO DE LA MARINA)

Letizia Quaranta, artista italiana del cine, me habla del arte mudo

HA INTERPRETADO, ENTRE OTROS PAPELES, EL DE POPEA, MUJER DE NERON.—UN RECUERDO DE LYDA BORELLI.—SU OPINION SOBRE CHARLIE CHAPLIN.—COMO FUE DESCUBIERTA ELLA.—LA CINEMATOGRAFIA ARGENTINA

Prólogo

Hace dos años y medio que la conocida artista italiana Letizia Quaranta, anda por Sud América. Entre Brasil y la Argentina ha trascurrido ese tiempo, habiéndose dedicado a filmar en ambos países cintas de ambientes nacionales.

Hay una cinta que participa de los países nombrados, que se llamó primeramente "La esposa del soltero" y que ahora se ha dulcificado su nombre por el de "La mujer de media noche".

Es uno de los pocos alardes de la cinematografía localista. Ha filmado también otra que titula "El consultorio de Madame René", en donde luce sus grandes habilidades y su técnica del arte mudo.

Juzgando de interés para mis muchos lectores una conversación con la artista, solicito de su esposo, el "meteur" de escena señor Campogalliani, una entrevista, la que me es concedida en el acto.

Frente a frente

Llego a la casa a la hora indicada. Me atiende Campogalliani y en seguida sale la señora Quaranta.

Su figura es interesante. Tiene ojos vivísimos y llenos de ese fuego tan propio del Mediodía italiano. Alta, elegante y vigorosa.

Su acento, para saludarme, es suave y pone en sus palabras un dejo encantador.

—Usted tendrá que disculpar mi castellano...

—No se preocupe, señora—le digo, mientras me siento frente a ella.—Usted hable como quiera. Procuraremos entendernos...

(Es rara la mujer que no pida disculpas: "tiene que perdonarme mi letra", "tiene que disculparme mi voz, pues estoy demasiado nerviosa". Quién no está acostumbrado a esa insignificante y valiosa coquetería de la mujer?)

—¿Qué obras he interpretado yo?—me contesta graciosamente a una pregunta que le hago.—Las más interesantes son: "Nerón y Agripina". Yo tuve el rol de Popea, la esposa de Nerón...

Yo miro al esposo y le digo:

—Ave, César!

La Quaranta muestra sus dientes entre el pastel de "rouge" de sus labios, y prosigue:

—También interpreté "Cabiria", de D'Annunzio. Yo hice el papel de protagonista. Manzini tuvo el rol de "Sofonisba". A propósito de esta cinta, le relataré cómo fuí descubierta yo: se necesitaba para esta obra un hombre de un vigor y de una corpulencia extraordinarias. Ese hombre no debía estar, naturalmente, en la universalidad. Tendría que hallarse entre los trabajadores del puerto. Un día, en que filmaba yo una escena del puerto de Génova, pasó el director que buscaba al hombre que debía interpretar la obra dannunziana. El "meteur" se detuvo para verme trabajar, y así fué cómo llegué hasta interpretar la hermosa obra "Cabiria". Ese mismo día hallaron entre los estibadores del puerto a Maciste.

La Quaranta ha trabajado para todas las casas de Italia: Ambrosio Film, Italia Film, Fert, Tiber, Pasquali, Savoia.

"Cabiria" fué dirigida por Pastarone. Campogalliani dirigió tres obras con Maciste, haciendo de protagonista la Quaranta.

"Mi amor no muere"

Al preguntarle por Lyda Borelli, me contesta:

—¡Ah! ¡Eso es muy grande! Esta artista es grande dentro y fuera del arte. Con ella interpreté "Mi amor no muere" y pude cerciorarme de su talento artístico y de su bondad de mujer. Hoy, retirada de la escena, se dedica a cuidar a sus cinco hijos...

—Ha preferido ser madre—le observo.—Eso prueba su temperamento dramático. Cinco chicos en una casa debe ser una tragedia...

Charlot y Max Linder

—¿Qué opinión se ha formado usted de Chaplin?

No encuentra la palabra. Le habla en italiano al esposo y luego me dice entusiasmada, moviendo sus hermosos ojos:

—¡Es simplemente formidable! Ha traído mucho nuevo al arte mudo. Yo creo que no se ha dicho todo de este singular intérprete, siempre tan ingenioso.

—¿Y de Max Linder?

—¡Pobre Max! Era el cómico más interesante de Europa. ¿Se le ha hecho la justicia ahora con su muerte?

—La justicia, señora—le observo—es una lotería...

Frente a sí misma

—¿Qué impresión le causan a usted, como espectadora, sus cintas?

Letizia Quaranta hace un gesto de mimo alargando sus labios y me contesta:

—Yo me enojo siempre. Nunca estoy conforme...

—Yo soy una pila de nervios—agrega Campogalliani.

—¿Qué género le agrada, señora?

—Lo cómico. Cuando hice "Florete y Patapón" quedé contenta.

La cinematografía argentina

—Aquí se puede hacer mucho—me dice Campogalliani.—Hay elementos suficientes para llevar fidelante el arte mudo. Lo que se necesita es el capital que industrialice. Tenemos aquí de todo lo necesario para hacer de sumo interés la cinematografía. Hay artistas que bien dirigidos pueden dar excelentes interpretaciones, paisajes de una belleza incomparable y posiciones estupendas. La luz argentina es excelente para la fotografía. Lo único que falta, como le digo, es capital.

—Entonces falta todo—dice riéndose la Quaranta.—En Italia está también la cinematografía así así... Se están filmando en Alemania las cintas italianas... Disculpe mi castellano, señor.

—Lo habla usted divinamente...

—Su castellano—dice Campogalliani—está bien para el cine.

Doy por terminada la conversación. La artista me da su mano.

Yo creo que he filmado también una escena reporteril...

El Director de la Paramount tuvo el mando supremo de la Armada de Estados Unidos

Aunque Irvin Willat jamás ha sido oficial de marina, hace aún muy poco que tuvo el mando supremo de la armada de la República.

Ocurrió esto cuando, después de conseguir permiso de los oficiales superiores, se permitió al conocido director subir a bordo del buque insignia y tomar vistas de la armada de guerra. Con el almirante a su lado y las cámaras estacionadas en los lugares que consideró conveniente, Mr. Willat dirigió los movimientos de las distintas unidades de guerra, tomando impresiones de las maniobras. De esta manera es que Mr. Willat tuvo el mando supremo de la marina sin siquiera haber sido jamás un simple soldado de marina.

En la actualidad, Mr. Willat acaba de completar la impresión de "La Montaña Encantada", película de la Paramount, en la que caracteriza el protagonista masculino el conocido actor Jack Holt. Esta película ha sido filmada en el pico más elevado de la montaña más alta de Estados Unidos. Como contraste, hace proximamente un año, el mismo director filmó varias escenas de "El Correo Aéreo", en el "Valle dé la Muerte", el lugar que está más hondo en relación al nivel del mar.

Además de Jack Holt, caracterizan papeles de importancia en "La Montaña Encantada" los conocidos artistas Florence Vidor, Noah Beery, Mary Brien, eorge Bancroft y Richard Arlen. Hizo la adaptación escénica James Hamilton. El argumento está basado en una obra teatral de Peted B. Kyne.

LA MEDALLA DE "PHOTOPLAY" A LA MEJOR CINTA DE 1924 FUE OTORGADA A "ABRAHAM LINCOLN"

La medalla de la revista "Photoplay" para la mejor cinta de 1924 acaba de ser otorgada a Al y Ray Rockett por su producción de "Abraham Lincoln". Este es un premio anual basado en el voto de los lectores de "Photoplay", revista americana del cine, que ha llegado a ser reconocido como una de las más altas recompensas que puedan otorgarse a una película cinematográfica.

Al anunciar la adjudicación en su número de diciembre, "Photoplay", dice lo siguiente:

"Photoplay se siente orgulloso del criterio de sus lectores en lo que respecta a la adjudicación de la más alta recompensa del cine a una obra que fué emprendida con un verdadero espíritu de realismo y de fe. El otorgamiento de la medalla de oro a los señores Al y Ray Rockett por su película "Abraham Lincoln" es el tributo definitivo que viene a coronar una obra que honra a la pantalla.

No es difícil comprender porque "Abraham Lincoln" mereció tan insigne recompensa. La historia del gran Emancipador es uno de los documentos más hermosos y conmovedores del cine. De una precisión histórica absoluta y de una fidelidad impecable, su producción no presenta el más pequeño defecto. Su sencillez y su sinceridad colocan esa cinta en una clase particular y propia."

Puede decirse que ninguna película ha tenido una historia tan interesante como la de esta en los anales de la industria del cine.

EL TOTA LDE LOS PREMIOS DEL CONCURSO DE EXHIBIDORES

Uno de los grandes acontecimientos del mes de la First National, enero de 1926, será un Concurso de Exhibidores en el que se repartirán valiosos premios entre los dueños de teatros americanos de toda clase.

Además de los premios en efectivo, cuya suma total es de $2,000, aquéllos que den muestra de méritos excepcionales figurarán en un Cuadro de Honor que se publicará en las revistas cinematográficas del país y cada uno de los agraciados recibirá un diploma de pergamino con el nombre del teatro y de su gerente, firmado por los jueces del concurso y por los directores de la First National.

Todos pueden tomar parte en el concurso. Su objeto es el de estimular el talento escenográfico y hacer resaltar los méritos de los más hábiles en este importantísimo ramo de la cinematografía. La empresa opina que en todas partes del país existen muchos dueños de cine cuya originalidad de concepción debe darse a conocer a sus colegas de otras comunidades. El concurso tiene por fin hacer honor al mérito y señalar al país un más hábil escenógrafo. Muy conveniente sería que se celebrara aquí un concurso de esa índole.

GRETA NISSEN APARECE A CABALLO POR PRIMERA VEZ EN LA PANTALLA

La conocida artista de la Paramount, Greta Nissen, aparece por primera vez a caballo en la pantalla en su última producción "The Golden Journey", en cuya obra caracteriza el papel de princesa persa y aparece montada a la antigua usanza en compañía de William Collier, Jr., quien también caracteriza una de las partes más importantes en esta obra.

Como miembro de uno de los clubs hípicos de Hollywood, Mr. Collier estaba suficientemente preparado para aparecer con soltura ante los millares de espectadores que lo contemplarán en la pantalla. Miss Nissen, por el contrario, jamás había montado a caballo, costándole un mes de práctica penosa antes de que pudiese hacer una figura airosa como jinete.

"The Golden Journey" es la tercer película que dirige Raoul Walsh tomando parte William Collier, Jr., y Greta Nissen. Las dos primeras de estos artistas son "El Peregrino" y "The Lucky Lady", con las cuales se hicieron famosos.

Además de Mr. Collier y Miss Nissen, caracterizan papeles de importancia en esta obra, Ernest Torrence y Louise Fazenda. El argumento de "The Golden Journey" está tomado de la célebre obra teatral, "Hassan", habiendo hecho la adaptación a la pantalla el conocido escritor James T. O'Donohue.

"SUPONGA USTED" ES CINTA MUY SOLICITADA

"Suponga usted", la cinta de la Inspiration para la First National cuyo papel principal está a cargo de Richrd Barthelmess, será una de las obras de mayor importancia que saldrán durante el "mes de la First National". La fecha de presentación se ha fijado para el 17 de enero y los principales teatros de las mayores ciudades han solicitado ya esa película. Se han publicado anuncios especialmente acerca de "Suponga usted" en las revistas del país y de más periódicos y la empresa se propone hacer la más extensa propaganda en favor de esa cinta.

El argumento, sacado de la pieza de A. E. Thomas, relata las aventuras del hijo del rey de un pequeño estado de la Europa meridional. El príncipe hace un viaje a América y tropieza con un cúmulo de circunstancias a cuál más extraordinaria. La cinta fué dirigida por Kenneth Webb y cuenta entre sus actores a Lois Moran, Geoffrey Kerr y Bijou Fernández.

KANE EMPIEZA A TRABAJAR EN "LA BAILARINA DE PARIS"

Robert T. Kane no ha perdido tiempo entre la terminación de "La dama temeraria" y el principio de "La bailarina de París", por Michael Arlen.

Tan pronto como el estudio Cosmopolitan quedó despejado de las decoraciones de "La dama temeraria", y Howard Higgin, el director, se hubo retirado a los salones de corte para preparar esa película tomada de una novela de Sir Philip Gibbs(Kane se puso a la obra y empezó el reparto de los papeles de la cinta de Michael.

ROBERT KANE TERMINA LA FOTOGRAFIA DE "LA DAMA TEMERARIA"

Robert T. Kane terminó esta semana la fotgorafía de su tercera cinta para la First National, "La dama temeraria", sacada de la novela del mismo título escrita por Sir Philip Gibbs. aL escena final, tomada en el Estudio Cosmopolitan de Nueva York, es una reproducción del carnaval de Monte Carlo y el director oward Higgin y sus ayudantes emplearon quinientos figurantes para esa escena.

La primera película de Kane para la First National "El nuevo mandamiento", está ya desde hace algún tiempo en exhibición y los informes que llegan de todas partes del país indican que ha tenido un éxito completo. Esa cinta fué también dirigida por Howard Higgin.

El día de San Valentino, se celebró en el estudio de Hal Roach un simpático concurso en el que tomaron parte todos los artistas del elenco de Pathé. Hubo muchos incidentes, pero el que fué más comentado lo produjo la bellísima muchacha de quince años "Sue O'Neil" que a última hora se presentó dentro de una gran rueda obteniendo el premio anunciado y mereciendo los más calurosos aplausos de la concurrencia por la manera original como llegó hasta el Jurado.

Grandioso Espectáculo

BEN HUR

SUPER-PRODUCCION M-G-M con RAMON NOVARRO, Francis X. Bushman, May MacAvoy, Claire Mac Dowell, Kathleen Key, Carmel Myers, Nigel de Brulier, Mitchel Lewis, Leo White, Frank Currier, Charles Belcher, Betty Bronson, Dale Fuller y Winter Hall. Dirigida por FRED NIBLO.

"La magnífica Producción M-G-M, BEN HUR, en la que se han gastado cuatro millones de dólares y ha costado más de dos años el filmar, acaba de estrenarse en el Teatro Cohan de Broadway ante un público de lo más selecto. Como espectáculo cinematográfico es una obra maestra, un fotodrama con tanto material artístico que a uno le gustaría que muchas escenas se repitieran para poderlas contemplar mejor. Casi siempre los métodos del director FRED NIBLO son originales. Y la escena de la marcha al Calvario, está hecha con tanta magestad, que uno no puede por menos que inclinar la cabeza con reverencia. En esta producción que tendrá aproximadamente unos tres mil quinientos metros, se ven unas construcciones verdaderamente imponentes, mereciendo especial mención la Puerta de Joppa, por la que se ven pasar millares de personas y el Circo, que fué construido en Hollywood y en el que se sentaron más de nueve mil actores como público para presenciar las famosas carreras de carrozas. También debemos citar la estupenda escena de la batalla naval, que se filmó en el Mediterráneo y parece ser un milagro fotográfico. Esta escena aparece en la primera parte de la película y es de un gran efeto, particularmente cuando dos de los navíos chocan y empieza la batalla.

Una virgen maravillosa aparece en el apítulo inicial de la producción, interpretada por una artista que hace unos pocos meses era una desconocida y no es otra que Betty Bronson, la célebre intérprete de "Peter Pan".

Las famosas carreras de carrozas son imponentes; jamás se han filmado escenas de tanta grandeza y emoción. Varias escenas religiosas están hechas a colores y se puede decir que la mejor de todas es la de la entrada de Cristo en Jerusalén.

RAMON NOVARRO, interpreta su parte con todo acierto y es admirablemente secundado por May Mac Avoy y demás actores que figuran en el reparto. Don Marcos Loew, el Presidente de la M-G-M, presenció la representación, desde una butaca de platea. Se le veía satisfecho y realmente podía estarlo, pues no solamente nos ha dado BEN HUR, sino que también nos está presentando en Broadway, LA VIUDA ALEGRE en el Embasy, LA GRAN PARADA, en el ASTOR y SU SECRETARIA en el Capitolio". Esto nos dice Mordaunt Hall, el crítico del famoso New York Times.

También dice Quinn Martín en el New York World: "El público aplaudió con entusiasmo, el espectáculo más grande que se le ha presentado".

Harriette Undernill en el Herald-Tribune: "Tan estupendo que se queda el público atontado... podemos decir que la carrera de carrozas es lo más grande que se ha hecho en películas".

BUCHOVEZKI DIRIGIRA POLA NEGRI EN LA GRANDIOSA OBRA DE VADJA

La obra de un gran autor, caracterizada por una gran artista y dirigida por un gran director. Esto es lo que se puede decir del trío reunido por Mr. Schulberg, Gerente del estudio de Lasky de Hollywood, para la impresión de una de las más importantes obras del célebre escritor húngaro, Ernest Vadja, la que será dirigida por el director cinematográfico de universal renombre, Dimitri Buchowetzki, actuando como protagonista la célebre actriz Pola Negri.

Al contratar a Mr. Buchowetzki para la dirección de tan importante obra, el Gerente de la Paramount en Hollywood ha hecho las siguientes declaraciones al respecto:

—El desarrollo del argumento exige que sea dirigida esta película por un hombre que esté acostumbrado a la vida europea, al ambiente propio del viejo mundo, aunque no debe desconocer el sentir del pueblo americano, así como la técnica del cinematógrafo de Norte América.

Con tales miras, creímos que nadie mejor que Mr. Buchowetzki podría impresionar película de tales magnitudes. El conocido director europeo ha estado ya el tiempo suficiente en América para ponerse al corriente de nuestras costumbres. En Europa es bien conocido por las películas que ha dirigido, las que han recorrido el mundo en triunfo, siendo "Sol de Medianoche" y "The Graustak" las últimas que ha dirigido.

La adaptación escénica para la película de Miss Negri ha sido hecha por Hope Loring y Louis Lighton, los mismos que hicieron la adaptación de "Little Annie Roone", para Mary Pickford y "Las tres mujeres" de Lubitsch.

Ernest Vadja, autor de la obra que va a dirigir Mr. Buchowetzky, es escritor conocido en el mundo entero. Recientemente ha tenido cuatro de sus principales obras teatrales en los teatros de más importancia de Nueva York, alcanzando todas ellas éxito rotundo. Pola Negri está muy entusiasmada con la obra que ha escrito especialmente para ella, y el director augura gran éxito a esta película excepcional.

La producción de la obra de Mr. Vadja comenzará en breve. A tal respecto ha declarado el director encargado de producirla:

—Durante los varios años que he venido dirigiendo películas, jamás he visto que me completasen en una obra los valores literarios y dramáticos con los valores artísticos como en ésta de Mr. Vadja y Pola Negri. La obra ha sido escrita especialmente para ella, y ella vive y vibra en cada página, en cada renglón, en cada idea en ella expuesta. Por mi parte debo decir que los dos años de experiencia que llevo en América me han capacitado para poder producir una obra que encarne los ideales de los pueblos del Nuevo Mundo juntamente con el arte y el buen guseo de los pueblos cultivados europeos. Por lo menos yo trataré de que éste sea el supremo esfuerzo de mi carrera artística, produciendo una película del mérito que corresponde a tal autor y tales eximios artistas como son los que integran el reparto.

La linda artista Billy Bevan, perteneciente a las bañistas de Mack Sennett, es una notable patinadora sobre hielos y acaba de fotografiarse en compañía de dos compañeros para demostrar que con poca ropa puede practicarse mejor aquel deporte, a pesar de una temperatura glacial, llevando irónicamente como prenda de abrigo un pequeño manguito para calentar sus frías y delicadas manos, mientras sus torneados brazos y piernas se ofrecen a la intemperie.

La Primer Película Del Año y el Mejor Director

Al cerar el año 1925, la revista MOTION PICTURE NEWS, la suprema autoridad de la cinematografía, pidió a los principales críticos y directores de los periódicos más importantes de los Estados Unidos que votarán la mejor película del año y el primer director, así como también el actor que más se distinguió individualmente. He aquí el resultado:

La mejor película del año 1925.
LA VIUDA ALEGRE
Produción de la METRO-GOLDWYN-MAYER

El Primer Director:
ERICH von STROHELM de la MGM

Y el actor que más se distinguió individualmente:
LON CHANEY estrella de la M-G-M

Como se ve la palma se la lleva la compañía presidida por el notable cinematografista Don Marcos Loew, la Metro-Goldwyn-Mayer y a juzgar por lo que dicen los críticos de la Super-Producción M-G-M BEN HUR va a retener el campeonato por lo menos un año más.

LA VIUDA ALEGRE, la adaptación cinematográfica de la famosa opereta de Franz Lehar, sacó once puntos, siguiéndole LA GRAN PARADA con nueve puntos, también de la Metro-Goldwyn-Mayer, interpretada así mismo por el ya célebre JOHN GILBERT (El Príncipe Danilo de la Viuda Alegre) y dirigida por KING VIDOR.

ERICH von STROHEIM, gana con ventaja los laureles de Director más distinguido del año, pues sacó diecinueve puntos, siguiéndole King Vider on seis, Lubitch con cinco Cecili de Mill con dos y Grifith con uno.

ERICH von STROHEIM ha ganado su fama con el magnífico trabajo que hizo en "GREED", la producción más humana que se ha filmado y por la maravilla artística de LA VIUDA ALEGRE.

LON CHANEY ganó con quince puntos, siguiéndole Emilio Jannigs con trece, el famoso actor alemán que asombró al mundo con su magna interpretación en "EL ULTIMO HOMBRE" y JOHN GILBERT con cinco.

Este triunfo de la METRO-GOLDWYN-MAYER, como decimos antes está respaldado por los críticos y directores de los principales diarios de los Estados Unidos, cincuenta y cinco votantes en total.

Nosotros felitamos cordialmente a Don Marcos Loew y a todos sus asociados por el éxito alcanzado sin olvidarnos de felicitar a Don Arturo Loew, el hijo de Don Marcos y Gerente del Departamento Extranjero de la M-G-M, por ser él el que va a distribuir en el mundo entero las mejores películas que se han hecho hasta la fecha.

ALVARO de ALBERICH.

PAGINA CINEMATOGRAFICA
A CARGO DE
M. L. DE LINARES

Kane hace el reparto de la "Bailarina de París" su cuarta película para la First National

Robert T. Kane ha empezado a hacer el reparto de los papeles para su cuarta película del año dedicada a la First National. Nos referimos a "La Bailarina de París" (The Dancer of París), cuya producción empezará la semana entrante bajo la dirección de Alfred A. Santell.

Kane terminó la semana pasada "La dama temeraria" (The Reckless Lady), y el director Howard Higgin se ocupa ahora en la edición de esa cinta.

La primera estrella contratada por Mr. Kane fué Conway Tearle, a cuyo cargo estará el papel masculino principal de "La bailarina de París". Tearle es uno de los primeros actores del cine y ha trabajado en multitud de películas tanto en Nueva York como en Hollywood.

Lowell Sherman, que acaba de desempeñar uno de los primeros papeles de "La dama temeraria" (The Reckless Lady), ha sido también contratado por Kane para aquella cinta. Sherman trabajará en "La bailarina de París" en virtud de un arreglo con A. H. Woods, empresario de teatro con quien tiene un contrato.

Aún no se ha escogido a la protagonista de "La bailarina de París" (The Dancer of París). Santell ha examinado docenas de fotografías y cintas de prueba de las principales actrices del cine y de las tablas, en busca de una "estrella" aparente para ese papel, pero hasta ahora no ha podido encontrar la artista que satisface todos los requisitos exigidos para la encarnación de la heroína, de Michael Arlen.

"IRENE" SERA PARCIALMENTE EN COLORES LA CINTA DE COLLEEN MOORE SE TERMINA

La producción de "Irene" con Colleen Moore presenta tantos y tan interesantes detalles, que resulta difícil seguirlos paso a paso.

La Firt National Pictures nos anuncia ahora que parte de esa cinta será fotografiada en colores.

Esto se refiere especialmente a las escenas de la exposición de modas que serán fotografiadas en colores atenuados por medio del procedimiento Techni-color recientemente ideado por los inventores de la cromofotografía.

Hasta ahora, puede decirse que la fotografía en colores se encontraba en el período experimental, mas en "Irene" se podrán observar matices sumamente agradables a la vista.

Difícil sería dar una idea de los trajes escogidos por Miss Moore para las escenas de la exposición de modas de esa cinta. Bastará decir que jamás ha ostentado tan suntuoso vestuario. Sesenta de las mujeres más bellas de Hollywood tomarán parte en esas escenas, y ellas también cambian de seis a diez veces de traje siendo cada una de esas toilettes más portentosa que la precedente.

Los actores que trabajarán con Miss Moore han sido ya designados y son Lloyd Hughes, George K. Arthur, Kate Price, Charles Murray, Maryon Aye, Ida Darling, Eva Novak, Bess Flowers, Cora Macy, Betty Francisco, Edward Earle, Lydia Yeamans Titus y otros.

EL NUEVO DIRECTOR BALBONI

Balboni es el hombre del día.

Es el nuevo director de escena de la First National y objeto de no pocos comentarios en Hollywood.

Habiendo sido anteriormente fotografista, director de producción y consejero de directores y empresarios de cines europeos, Balboni tiene un pasado más interesante que el de cualquier otro de los directores de escena de la industria cinematográfica.

Balboni ha sido encargado de la dirección de "El grito al cielo", obra que será editada por la First National y en la cual figura Blanche Swest como actriz principal. "El grito al cielo" es una cinta que encaja bien en las habilidades de Balboni. Representa la vida europea tal como la viven los norteamericanos y ofrece al nuevo director la oportunidad de hacer una película de interés muy particular.

HayakaWa Coleccionista

Lo único que hay que decirle a Sessue Hayakawa es "alfombra oriental" (Oriental Rug) y usted no tendrá dificultad alguna en obtener una entrevista que le llevará por el laberinto de las filosoffas de todas las gentes y naciones, según lo expresan sus productos. Hay muy pocos expretos que tengan un conocimiento amplio del arte de tejer como Hayakawa. El tiene una cantidad de libros en su biblioteca dedicados al arte de tejer alfombras y tapices, y sobre fabricación desde el arreglo del taller hasta colorear el tejido.

La colección de alfombras que posee en su residencia de Castle Glangarry, Hollywood, está valorada en más de ciento cincuenta mil pesos, y si no fuera por su esposa, conocida en la escena muda con el nombre de Tsuru Aoki, probablemente hipotecaría su casa para añadir a su colección, todas las alfombras raras y bonitas que le vendieran a buen precio.

"SUPONGA USTED" (JUST SUPPOSE) SERA LA PROXIMA CINTA DE BARTHELMESS

"Suponga Usted" (Just Suppose) la película de la Inspiration para la First National con Richard Barthelmess, será una de las grandes producciones que se prsentarán durante el mes de la First National. La fecha de su presentación se ha fijado para el 17 de Enero.

El argumento es sacado de una pieza escrita por A. E. Thomas, y cuenta las aventuras del hijo del rey de una pequeña nación del sur de Europa. El príncipe hace un viaje a América y tropieza con un cúmulo de circunstancias a cual más extraña.

La dirección stuvo a cargo de Kenneth Webb y entre los demás actores figuran Lois Moran, Geoffrey Kerr y Bijou Fernández.

GRAN EXITO DE "JOANNA" EN NUEVA YORK

Ante un numeroso público, en el cual figuraban muchos de los directores de la First National, se efectuó la presentación de prueba de la última cinta de Edwin Carewe, "Juana", la noche del sábado 5 de diciembre, en Nueva York.

La película fué seguida con el mayor interés por los espectadores, desde el principio hasta la última escena. Las partes cómicas provocaron risa, en tanto que muchos de los episodios dramáticos fueron vivamente aplaudidos. Dorothy Mackaill, la protagonista de "Juana", fué muy gustada de los amantes del cine en Mamaroneck, lugar en que se hizo la presentación. Entre los demás actores de "Juana" cabe mencionar a Jack Mulhall, Paul Nicholson, George Pawcett, Edward Davis, Ivonne Carewe, y Dolores del Río.

Esta cinta es edición de la First National.

"El Tarambana"

Protagonistas: Thomas Meighan, Lila Lee, Gertrude Astor, George O'Brien.

ARGUMENTO

Kisk Anthony, Coach, futbolista y tarambana por añadidura, es una verdadera "espina" para el bolsillo de su padre, pues constantemente está pagando multas para que el hijo no vaya a parar a la cárcel.

Con motivo de sus triunfos en un match de foot-ball, Kirk y sus compañeros de estudios, acuerdan celebrar la victoria a manos llenas. Y así fué. El vino corrió a raudales. Encerrados en un reservado se embriagaron, admitiendo en la reunión a Jefferson Locke, un banquero trampuso y fugitivo de la justicia. Uno de los muchachos colocó en la puerta un detective. Era una orden del padre de Kirk, para apresarlo y embarcarlo fuera del país.

La fiesta nadie sabe como terminó. El caso fué que cuando Kirk despertó de la borrachera, estaba en un camarote en alta mar rumbo a Panamá. Su situación era difícil. Solo y sin un centavo. A bordo entabló conocimiento con la señora Edith Cortlandct. Ella se muestra muy interesada en la narración que Kirk le hace.

Al llegar a Panamá ella, de acuerdo con su esposo, lo llevaron a su hogar para que no le faltara nada hasta que recibiera noticias de su padre. Pasaron los días y la respuesta del padre llegó. Sólo tres palabras decía: "no tengo hijo".

Esta respuesta de su padre avergüenza grandemente a Kirk ya que sus protectores lo tomarían como un impostor. Con un impulso de rectificación moral, se despidió de los Cortland diciéndoles que no volvería a verlos, hasta que pudiera demostrarles que él no los engañaba.

Al retirarse y después de haber atravesado los terrenos del Castillo, Kirk tuvo una visión de amor. Sus ojos se encontraron en la admiración de Chiquita Garavel, linda y fresca como las flores de primavera. El le habla y ella se muestra interesada en el joven americano, apesar de que ella, por voluntad de su padre, está comprometida a Ramón Alfaro, Comandante de Policía.

Después de esta agradable entrevista Kirk regresa al pueblo, alucinado con nuevas esperanzas y lleno de ideas para el porvenir. Había encontrado en el corazón de Chiquita, su ideal soñado.

Pasaron algunos meses, y la situación de Kirk fué mejorando al extremo de que sus relaciones sociales iban en aumento. Un día fué invitado a una cómida en casa de los Cortland y allí tuvo la nueva oportunidad de conversar con Chiquita. Su impresión fué mayor y ambos se hablaron allí muy cerquita al corazón; pero la señora de Cortland que siempre estuvo enamorada de Kirk, sintió el estremecimiento de los celos y se dispuso a tener una entrevista a solas con él. Y así fué, que preparó un paseo por las afueras y lo llamó por teléfono.

Cortland se enteró de esto y se dispuso a atraparlos. Edith persuadía a Kirk para que se fugara con ella; pero éste la rechazaba. De pronto son sorprendidos por Cortland. Kirk procura disculparse y Cortland domina su indignación.

Durante un gran baile celebrado en el Tívoli, Kirk, se casa secretamente con Chiquita. Más tarde un banquete homenaje a Cortland, Kirk a la hora de los brindis, en prueba de la protección que éste le prestó a él, cuando estaba solo y sin recursos le regala un elegante reloj de oro. Esto dió motivo a Cortland para desahogar la opresión de su corazón atormentado por los celos. Levantándose de su asiento con voz grave y nerviosa dijo: "Señores, siguiendo las viejas costumbres de corresponder a los regalos que se reciben, voy en este momento a obsequiar a Kirk; le regalo a... mi mujer.

De pronto Kirk se abalanza contra su ofensor para castigar la calumnia. El banquete terminó entre murmuraciones y más tarde aparece Cortland muerto en sus habitaciones.

Esto trajo, como es natural, una definición en los amores de Kirk y Chiquita, quienes regresarán al hogar paterno donde Kirk demostró sus facultades como hombre de negocios y como esposo amantísimo.

130 VETERANOS DE LA GRAN GUERRA EN UNA PELICULA

"Volver a vivir lo que se ha vivido ya". Esta es la declaración de uno de los veteranos de la Gran Guerra que pertenece al regimiento organizado recientemente por el director Sutherland para impresionar "Behind the Front", película de la Paramount que se está impresionando cerca de Hollywood.

La visión de la guerra es tan vívida, tan real en la vida de campaña, las trincheras, los implementos guerreros, el ambiente en general que rodea este campamento que los soldados, veteranos todos ellos que estuvieron en Francia hasta el día del armisticio, declaran que, más que película, les parece todo lo que los rodea una continuación de aquellos días de incertidumbre y de peligro. Los mismos caminos, las aldeas que rodean el campamento, el fango que tienen que atravesar, todo, en fin, les da la idea de que están aún viviendo en Francia.

El panorama en que están tomadas las escenas exteriores ha sido escogido con gran cuidado. El argumento está tomado de una novela original de Hugh Wiley publicada en el "Saturday Evening Post", caracterizando las partes principales artistas de tanto mérito como Wallace Beery, Raymond Hatton y Mary Briand.

LOS PROTAGONISTAS DE "EL VOLCAN" FUERON COMICOS DE GRAN VALIA

Los principales artistas que caracterizan los papeles más importantes en "El Volcán", película que dirige William K. Howard para la Paramount, fueron grandes figuras de la comedia antes de empezar a trabajar en el drama. Uno de ellos, Bebé Daniels, ha sido hasta hace poco la primera actriz de Harold Lloyd; Wallace Beery, cómico y director al mismo tiempo en películas de gran importancia; Dale Fuller, artista bien conocido por su actuación en la comedia, así como Billy Franey, ambos fueron hasta hace poco cómicos de primera línea.

Además de éstos, caracterízan papeles de importancia los conocidos actores Ricardo Cortés, Edmund Carew y algunos otros que representan papeles secundarios.

UN CAMARERO APROPIADO PARA UNA GRAN DUQUESA

Servir a una mesa no es nada nuevo para Adolphe Menjou, conocido primer actor de la Paramount, quien caracteriza el papel de camarero en su nueva obra para dicha empresa, "La Gran uquesa Dy el camarero."

Y no es nada nuevo porque, por extraño que parezca, esta no es la primera vez que Mr. Menjou tiene que entenderse con cuestiones de cocina. Según propia declaración, hace ya muchos años, cuando aun era muy joven y estaba recién graduado de la Universidad, decidió ayudar a su padre en el negocio de hotel que entonces tenía.

A tal respecto y con su eterna sonrisa de hombre complaciente, Mr. Menjou nos dice:

—Las cosas no iban en casa con tanta suavidad como fuese de desear. Mi padre tuvo que abandonar el hermoso hotel que poseía en la ciudad y puso una humilde casa de huéspedes en las afueras. Decidido a poner de mi parte todo mi esfuerzo para ayudar a levantar el negocio, me encargué de la cocina, hacía las compras, y servía la comida a nuestros huéspedes. Esto no duró mucho, pues poco después mejoramos de posición, y yo entré a trabajar en la escena muda. El papel que voy a caracterizar en esta obra lo conozco de memoria. Es algo así como si dijésemos "volver a vivir una página de mi vida."

Con Adolphe Menjou, caracterizan los principales papeles en esta obra artistas de tanto mérito como Florence Vidor, siendo dirigida por el conocido director, Malcolm St. Clair.

"LA COPA DE CRISTAL"

"La copa de cristal", novela de Gertrude Atherton, autora de "Los bueyes negros", es una de las obras que serán dentro de poco adaptadas a la pantalla por los estudios de la First National en el Este. Sada Cowan, escenarista bien conocida, ha sido encargada de la adaptación de esa novela por Earl Hudson y está actualmente trabajando en ella en Nueva York. Aún no han sido escogidos ni el director ni el protagonista de esa cinta.

El actor Lionel Barrymore, que tiene su linda casa en las proximidades del estudio de Hal Roach, donde trabaja para las comedias de Pathé, está leyendo con un amigo y compañero, una tarjeta postal que ha recibido de Cuba, en la que otro amigo le habla de la deliciosa temperatura que aquí disfrutamos e invitándolo a pasar una temporada en la Habana, donde los días de sol se suceden unos a otros.

M.E.C.D. 2016

AUTOMOVILISMO Y AVIACION

POR FERNANDO LOPEZ ORTIZ, DIRECTOR DE "EL AUTOMOVIL DE CUBA"

CADILLAC

El CADILLAC se destaca siempre entre los mejores automóviles.

Es supremo en líneas, supremo en confort y supremo en su funcionamento, —su motor ha sido perfeccionado de tal modo, que, manteniendo su proverbial eficiencia, se ha aumentado notablemente su rendimiento.

El NUEVO CADILLAC es un magnífico tributo a los amantes del automóvil suntuoso, confortable y distinguido.

Vea los hermosos modelos en nuestra exhibición.

METROPOLITAN AUTO COMPANY

AV. DE WASHINGTON No. 64.—HABANA.

Los nuevos sustitutos de la gasolina

LA "IVOLTINA" DE M. LAURENT

En época no muy lejana, cuando la gasolina escaseaba y casi llegó a desaparecer de nuestro mercado, los substitutivos fueron un tema de actualidad. Los químicos buscaban un combustible fácil de obtener en nuestro país y la prensa comentaba y fantaseaba bastante sobre descubrimientos, más o menos reales, de substitutivos maravillosos.

En realidad, las consecuencias prácticas de aquel período de experimentación fueron bien pocas y en cuanto la gasolina volvió a ser algo accesible se abandonaron, con satisfacción todos los substitutivos, que al fin y al cabo no representaba ninguna novedad, ya que se reducían a mezclas más o menos eficaces de combustibles bastante conocidos y ya ensayados.

En España, después de firmada la paz, la gasolina no ha escaseado y su precio no sólo no ha sufrido un aumento sino que por el contrario, en relación con los precios de los demás artículos, ha experimentado una baja notable. En estas circunstacias, el entusiasmo de los buscadores de un combustible nuevo ha decaído en tal forma que no se tienen noticias de ningún reciente trabajo experimental relacionado con aquella cuestión.

En Francia, si bien no escasea la gasolina, su precio es elevado, habiendo sufrido un notable aumento después de la guerra. Este hecho y la ausencia de petróleo natural en la vecina república, han creado un ambiente favorable a la busca de algo nuevo y de fácil producción en Francia, que permitiera substituir ventajosamente a la gasolina en todos conceptos.

Los buscadores franceses no coinciden en la manera de enfocar el problema del carburante; algunos pretenden seguir empleando la gasolina en los motores, pero una gasolina de cosecha propia y buscan, perforando la tierra, un manantial de petróleo bruto: otros—entre los que figuran eminentes químicos franceses—ensayan procedimientos sintéticos que permitan obtener bencina partiendo de productos naturales abundantes en Francia y otros buscan nuevos productos que substituyan a la gasolina en los motores actuales, presentando todas las ventajas de aquélla y ninguno de sus inconvenientes.

Los trabajos de los geólogos y los que han llevado a cabo algunos químicos partidarios de la obtención sintética de la gasolina, a pesar de prestarse a algunas interesantes sugestiones, con algo demasiado ávido para el gran público. Son demasiado normales para mencionar, con sus cifras poco demostrativas, a los no interesados directamente en la cuestión.

En cambio los trabapos de los "magos" que buscan algo nuevo e inesperado, se prestan admirablemente a ser pubulcados en la prensa bajo forma de novedad sensacional o puramente de interview con los inventores. La prensa en general y hasta la prensa especialista se ha acogido francamente a comentar los descubrimientos de aquella clase de buscadores, habiendo merecido máxima atención los ensayos de Makonine y el nuevo combustible "Ivoltina", del químico Laurent.

Ambos experimentadores tienen en la prensa sus propagandistas y entusiastas defensores, pero tienen am-bién—principalmente en la persona de Faroux—un convencido contrario que hace una seria campaña poco favorable a los nuevos magos.

Prejuzgar los resultados prácticos de unos ensayos particulares llevados con reserva, es un asunto arriesgado, lo mismo si los juicios son favorables que si son desfavorables al nuevo invento. Por esto no pretendemos hacer una crítica de ninguno de los dos nuevos carburantes, sino simplemente resumir una interviú con el inventor de la "Ivolina" que publica "Aero-Sport".

M. Laurent dice que llegó a la "Ivolina" al pretender alcanzar una mayor economía en el entretenimiento de sus 25 caballos. Empezó estudiando un aparato gazeficador que permitiera una vaporización perfecta dela gasolina; el aparato fué resuelto y la economía de combustible llegó a ser de 40 por ciento. Queriendo mejorar la economía, mezcló vapor de agua a la mezcla carburada: ¡la economía entonces fué superior al 40 por ciento. Esta última solución no representa ninguna novedad, pues antes que M. Laurent la habían comprobado muchos experimentadores, pero fué el origen de la nueva mezcla que más tarde fué bautizada con el nombre de "Ivolina".

La "Ivolina", más que un combustible es un explosivo, ya que es simplemente una solución del explosivo Ivol en agua azucarada. El Ivol tiene intensas propiedades explosivas, y a pesar de que su solución es menos potente en este sentido, necesita para funcionar con seguridad, cilindros más resistentes y de paredes más gruesas que las corrientes.

La idea de disolver el Ivol en agua azucarada parece fué sugerida por la hija del inventor, que desde que encontró el disolvente apropiado ya dió el problema como resuelto.

La "Ivolina" para evaporizarse necesita cierta temperatura y por esto es necesario poner en marcha el motor con gasolina para iniciar el funcionamiento con "Ivolina" cuando el motor está ya caliente.

El inventor asegura que ha cubierto con su coche cerca de 5.000 kilómetros con "Ivolina", permitiéndole asegurar que es mucho más económica que la gasolina; además, presenta la ventaja de no ensuciar los cilindros, ya que su combustión es completa. Su aplicación a la aviación será, según M. Laurent, interesantísima; lo mismo el volúmen que el peso de combustible necesarios para un trayecto determinado, serían muy inferiores empleando "Ivolina" que consumiendo gasolina.

Si las afirmaciones de M. Laurent son justas, la "Ivolina" iniciará una interesante revolución en el automovilismo; sin embargo, antes de que ensayos controlados permitan un más exacto juicio de la cuestión, todos los pronósticos y entusiasmos, lo mismo que los pesimismos respecto al nuevo combustible, son prematuros.

De "Heraldo Deportivo".)

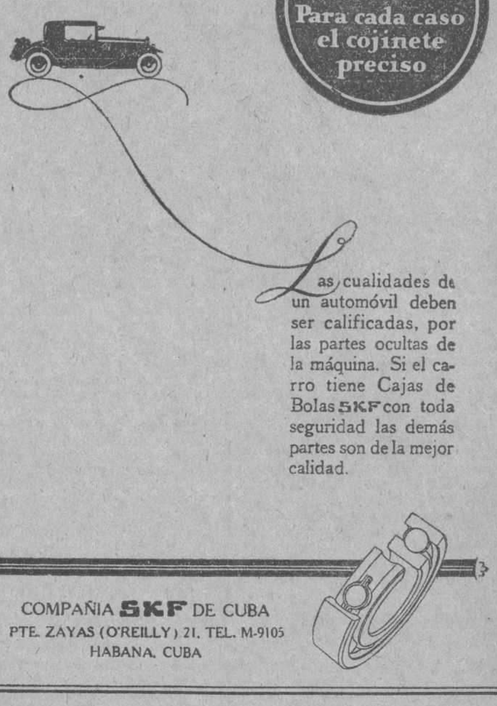

Tenemos el gusto de invitarle a usted a que visite el stand que ocupan los productos de esta Compañía en la II Feria de Muestras que se celebrará en la Habana de los días 12 a 26 de Marzo.

¿200 MILLAS LA HORA?

LOS DIABLOS DEL VOLANTE TRATARAN DE ROMPER ESTE INVIERNO VARIOS DE LOS RECORDS EXISTENTES SOBRE LA MARMOREA PISTA DE ARENA DE LA FAMOSA BAHIA DE DAYTONA EN NORTEAMERICA.

(Por Frank Livingstone Huffaker)

Las revividas memorias de Henry Ford en su famoso carro "999", de Bob Burman en su imponente Benz, y tantos otros precursores de las altas velocidades, se asombrarán al conocer la nueva noticia de que ya se han terminado los planos para la reparación inmediata, de la famosa pista mundial Ormond-Saebreeze-Daytona, sobre la cual han sido rotos en más de una ocasión, los principales records de velocidad. Esto forma parte de un programa para atraer miles de fanáticos del sport, durante los meses de invierno y de verano, hacia la gran bahía de Daytona, la cual ha sido consolidada mediante la adición de la pequeña bahía de Daytona, la de Seabreeze y por último la bahía de Ormond, habiéndose obtenido de este conjunto una hermosa pista de arena marmórea, en una extensión de 23 millas, hacia el sur, séase tocando con la bahía de Ormond y el "Inlet Terrace", donde las aguas del río Halifax se funden impetuosas con las azules y agitadas aguas del Atlántico.

Entre los variados eventos que tendrán lugar en dicha pista durante el curso del presente invierno, diremos que habrá carreras de automóviles, carreras de caballos de tiro, y gran número de diversiones secundarias.

Ninguna pista en el mundo iguala en magnificencia a esta pista que pasa a un costado de tres grandes bahías, en línea recta y con un ancho de 500 millas en marea baja, y es la vulgar opinión de los diablos del volante del pasado o del presente que han establecido algún record o que piensan establecer algún nuevo record, que esta pista se presta admirablemente para conseguir sin dificultades de ninguna clase velocidades de 200 millas la hora.

La pista arenosa de Daytona, ha ocasionado solamente una sola muerte, la de Frank Croker, hijo del difunto Richard Croker, Presidente del famoso Tammany Hall del Ayuntamiento de Nueva York, única mancha que ha venido a interponerse en los magníficos records obtenidos en la misma, haciéndola ocupar un lugar brillante entre las más famosas pistas internacionales de automóviles. Debido a la pequeñez de las ciudades cercanas a esta pistas, y sus continuas subdivisiones han hecho que los eventos que se efectuaban sobre la original pista de Daytona, fueran disminuyendo en número e intensidad, al extremo de que durante los últimos diez años los eventos regulares de automóviles, fueron descartados poco a poco. Pero con la triple unión de las tres ciudades floridanas, bajo una sola jurisdicción, bajo el nombre de Halifax Country y toda la costa unificada bajo el Gobierno de un solo Ayuntamiento, con el auge que tomó la venta de terrenos en dicho territorio, que ascendió a $1.00.000 diario durante los dos últimos meses, con una apropiación efectuada por la Cámara de Comercio de la Florida, de $200.000 para propaganda de anuncios, es casi seguro que la reinauguración de dicha pista obtendrá, pues, un éxito completo.

Records tras records fueron rotos en la pista de Daytona en los primeros días de su inauguración, pero se debe a Sig Haugdahl, un pequeño noruego, quien en la actualidad construye automóviles de carreras y reside en la bahía de Daytona, el haber asombrado al mundo al establecer el record de las tres millas el minuto con un Wisconsin Special de su creación, así como el haber cubierto en una hora las 180.27 millas, durante los días de Abril 5, 6 y 7 de 1922. En estos ensayos, a Haugdahl le fué tomado el tiempo por los cronometristas de la International Motor Contest Association, mediante aparatos eléctricos registradores, sus records son respetados por las autoridades en la materia y ellos han manifestado que él podrá volver a repetir la hazaña, caso de que Haugdahl tratase de conseguirlo. "Creo—confidencialmente ha dicho—de acuerdo con las pasadas experiencias que me han guiado, que puedo fabricar un carro que haga las 200 millas la hora pero si lo hago, será necesario que alguien más joven y más ambicioso que yo, lo maneje."

Exceptuando los records presente en las páginas del "World Alamac", los cuales son casi todos incompletos, el que esto escribe no está suficientemente documentado con relación al asunto de los records de los primeros días de la pista de Daytona.

Los records tomados bajo la dirección de la Asociación Americana de Automóviles, prueban que esta pista puede ser proclamada la primera pista del mundo. Estos records alcanzados por carros fuera de stock, sin distinción de clases, son los siguientes:

Records de la Recta, sin distinción de clase en carros que no son de stock.

Distancia	Tiempo.	Driver	Carro	Fecha.
¼ m	0.11.57	Milton.	Duesenberg	4-27-20
1 Kil	0.14.40	Milton.	Duesenberg	4-27-20
1 m	0.22.07	Milton.	Duesenberg	4-27-20
2 m	4.46.24	Milton.	Duesenberg	4-27-20
3 m	1.12.18	Milton.	Duesenberg	4-25-20
4 m	1.36.14	Milton.	Duesenberg	4-25-20
5 m	2.00.04	Milton.	Duesenberg	4-25-20
10 m	4.00.31	De Palma	Packard	2-16-19
15 m	6.48.75	De Palma	Packard	2-17-19
20 m	8.54.20	De Palma	Packard	2-17-19
	Records a la arrancada			
1 m	0.38.83	De Palma	Packard	2-17-19
10 m	5.14.40	Brown.	Benz	3-24-09
100 m	1.12 45.20	Burman.	Renault	3-6 -08

Entre los distintos records acreditados a Haugdahl, citaremos los siguientes: 1 kil. a favor del viento, 13.92; contra del viento, 13.56; 1 milla, 19.97; 5 millas 1.56; 10 millas, 3.56. 4/5; 1 hora 180.27 millas.

Haughdahl diseñó su carro de carreras Wisconsin mientras trabajaba en una fábrica de aeroplanos durante la guerra, aumentándole su potencia a la vez que hacía reducir su peso a **1.000** libras por debajo del peso de cualquier otro carro que haya corrido en dicha pista con anterioridad a sus esfuerzos, y manifiesta que él puede alcanzar tan alta velocidad y aún mayor que la que él esperaba obtener por motivo que durante las pruebas cayó una ligera llovizna, que hizo cambiar la dirección del viento, lo cual, combinado por los ligeros brisotes que se manifestaron entonces sobre la pista la pusieron en condiciones espléndidas para poder correr con toda seguridad sobre ella.

Haugdahl nos dió a conocer sus impresiones al manejar un carro a tan alta velocidad, y como pudo alcanzar este promedio estupendo no igualado aún sobre ninguna pista.

Dos factores, a más de las condiciones antes manifestadas, han hecho

(Pasa a la pág. 34).

NO CUESTAN MAS QUE OTRAS SIENDO SUPERIOR

ELEGANTES — DISTINGUIDAS

SEGURAS Y RESISTENTES

PROLONGADA DURACION

SERVICIO RAPIDO Y PERMANENTE

ESMERADA ATENCION

Distribuidores:

RODRIGUEZ & HNO.

Avenida de Washington número 32

HABANA

Teléfono U-2368. Cable: Rohermano.

Solo las *verdaderas* gomas de baja presión rinden kilometraje excepcional y *verdadero* confort de balloon

DOS adelantos notables en la fabricación de gomas neumáticas, hacen que las "U. S." Royal Cord Balloon sean *verdaderas* gomas de baja presión, en todo el sentido de la palabra.

El Primer Adelanto

La Rodadura *Plana* Royal Cord es *la primera* que se adapta al contorno de una goma de baja presión corriendo bajo carga. La superficie *plana* de contacto distribuye el peso mas uniformemente que la rodadura *redonda* de una goma balloon ordinaria.

Con la rodadura *plana* Royal Cord, puede usarse la goma a la baja presión indispensable para obtener el *verdadero* confort balloon *sin desgaste prematuro o desigual.*

El Segundo Adelanto

El procedimiento patentado de construcción de Membrana de Cordones Impregnada de Látex es exclusivo en las "U. S." Royal Cord. La combinación de gran resistencia y flexibilidad excepcional que se obtiene con este procedimiento es ideal para gomas balloon, a las que da fuerza poco común para resistir por largo tiempo el continuo movimiento de flexión característico de las gomas de este tipo.

La "U. S." Royal Cord Balloon es la *verdadera* goma de baja presión, ya que puede usarse a la baja presión necesaria para obtener el *verdadero* confort balloon, *sin reducir por ello el rendimiento de la goma.*

Estas y otras características exclusivas de las Gomas "U.S." Royal Cord Balloon van descritas detalladamente en el interesante folleto "Aquí empiezan los neumáticos mejores." Con gusto le enviaremos un ejemplar.

United States Rubber Export Co. Ltd.

Morro y Genios, Habana, Jaguey No. 50, Santiago,

ROYAL CORD BALLOON

Marca de fábrica

La goma de verdadera baja presión

T-261-a-26

M.E.C.D. 2016

AUTOMOVILISMO Y AVIACION

POR FERNANDO LOPEZ ORTIZ DIRECTOR DE "EL AUTOMOVIL DE CUBA"

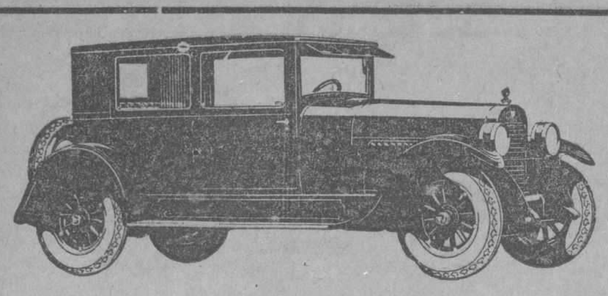

Coach, 5 pasajeros. Vestidura de fresca tela tropical.

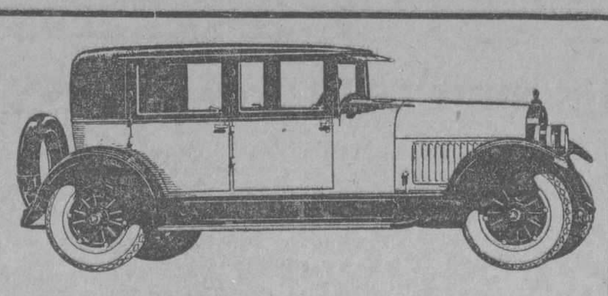

Brougham, carrocería especial de aluminio. (Custon built)

¿200 MILLAS LA HORA?

(Viene de la pág. 33)

esto posible—manifestó Sig—quien es oriundo de Trondjhem, Noruega, y ha corrido en los Estados Unidos durante los últimos diez años. Uno de ellos fué el poder cortar lo más posible la resistencia del aire. El otro factor menos conocido del público, fué el de conseguir un completo balance o equilibrio de las cuatro ruedas, porque a tan estupenda velocidad, cualquier desigualdad de peso en una goma que sea menos pesada que su compañera, en un punto de la rueda más pesado que el otro, se multiplica de una manera horrible, debido a la tremenda acción de la fuerza centrífuga que actúa sobre la rueda.

Durante las pruebas del chassis, nosotros hemos levantado a éste en el aire hasta dejar sus gomas a una altura sobre el suelo de media pulgada. Puesto el motor en marcha, cuando adquirió las 1.800 revoluciones por minuto se vió que las gomas del carro tocaban continuamente en el suelo; esto se debía a la acción de la fuerza centrífuga que hizo crecer la goma o estilarla hasta tocar el suelo. Es esta tremenda fuerza la que entra en juego cuando las ruedas revolucionan a las estupendas velocidades que se le imprimen al carro, esto hizo originarse un problema que tuve que comenzar por vencer primeramente antes que ningún otro, para poder llegar a la obtención de las 180 millas la hora: una rueda que se encuentra bien balanceada o equilibrada a una velocidad de 40 millas por hora, puede encontrarse completamente fuera de equilibrio cuando se alcanzan las 100 millas la hora, y puede ocasionar vibraciones en el conjunto del carro hasta el extremo que hace imposible el poder conseguir mayores velocidades, aun a pesar del mínimo de resistencia a la penetración al aire que el carro pueda oponer o una suficiencia de potencia en su motor. Hay, pues, que comenzar por vencer esta dificultad.

"Nunca he visto esto descripto en los libros de texto", respondió Sig. "Nunca he hablado tampoco a nadie de cómo hemos podido solucionar este problema de Física Aplicada, que ha hecho posible el que haya podido manejar mi máquina a una velocidad de 180 millas la hora.

"Estábamos todos listos para participar de las carreras en la pista Ormond-Seabreeze-Daytona Beach. Habíamos delineado la carrocería hasta dejarla con un perfil que presentaba la menor resistencia a la penetración del aire, que era dado posible, pero me encontré que cuando el carro alcanzó las 150 millas hasta las 160, sentí sacudimientos en formas sucesivas y terroríficas. Paramos el motor y miramos por encima del cigüeñal y todo se hallaba normal. Después de tres semanas de trabajo, volvimos nuevamente a la pista de la bahía y de nuevo sentí las referidas sacudidas tan pronto como pasé las 150 millas la hora.

Llevamos de nuevo el carro al garage y cambiamos los engranes de la transmisión trasera con el objeto de conseguir las 160 millas la hora, a una distinta y más alta revolución del motor por minuto, o séase a 2.400 revoluciones por minuto. Probamos de nuevo y vimos que el motor seguía estremeciéndose con tanta intensidad que los tornillos de la cabeza del motor se aflojaron prontamente. Para vencer este nuevo obstáculo trabajamos seis semanas consecutivas.

"Pensé que podría entonces ser la causa de todos estos trastornos las ruedas. A 150 millas la hora las ruedas estaban girando a razón de 1.500 revoluciones por minuto. Izamos las ruedas sobre un aparato especial y notamos que a aquella velocidad las ruedas producían tremendas vibraciones, en cambio a una velocidad más baja, las vibraciones casi desaparecían como por encanto. Noté que se había formado en la goma un punto de concentración pesado. Poniendo la rueda en el tiro y haciéndola girar despacio hacia adelante o hacia atrás, el punto de concentración antes mencionado debido a la gravedad venía siempre a ocupar la parte alta de la goma completamente opuesta en situación a la parte que tocaba el suelo. Entonces traté de equilibrar este peso introduciendo un pedazo de plomo en la parte interior de la llanta y opuesta al punto de concentración de la goma. Pero nuestro problema era el conseguir un equilibrio que pudiera soportarse a 1.800 revoluciones por minuto, lo que equivaldría a una velocidad de 180 millas la hora, la mayor velocidad alcanzada por algún ser humano al volante de un automóvil. A 186 millas por hora la fuerza centrífuga es tan grande, que en algunas ocasiones lanza la goma fuera de la rueda, y para contrarrestarla nos vimos obligados a inflar la goma hasta unas ochenta y cinco libras de presión, de manera que esta misma presión actuase como una impedimenta para evitar el que la goma fuera lanzada de su sitio. Tres semanas nos tomó en este trabajo de equilibraje hasta conseguir el resultado apetecido, es decir, el conseguir el completo equilibraje de la rueda de manera que la fuerza de la gravedad actuase sobre la circunferencia de toda la rueda por pareja en toda su extensión.

Bien, una vez balanceadas las ruedas, llevamos de nuevo el automóvil hacia la pista(y es una hermosa pista la de la bahía de Daytona, plana como la mesa de un billar y sumamente lisa, alcanzando en esta prueba una velocidad de 170 millas la hora, al mismo tiempo que se podía obtener un aumento de unas 25 millas la hora sin tener necesidad de aumentar por ello la potencia del motor en ninguna forma y sin disminuir tampoco la resistencia a la penetración del aire, sólo por haber debidamente equilibrado las ruedas del carro.

"A una velocidad de 180 millas la hora, usted puede manejar el carro en línea recta en una distancia de 100 pies cuando más. Esto es lo más cerca que usted puede seguir una línea, pues a tan tremenda velocidad el más ligero movimiento lo puede lanzar a usted dentro de las olas de la parte derecha de la pista, o bien sobre los bancos de arena de la izquierda. Con las ruedas delanteras girando a una velocidad de 180 millas la hora, éstas actúan como si fueran unos giroscopios, y no pueden girar lo suficientemente ancha de acuerdo con las maniobras de la dirección, de manera que el carro pueda mantenerse siempre en línea recta en su trayectoria. Este es uno de los peligros cuando se maneja a altas velocidades.

Si usted trata de imprimir una ligera vuelta a la dirección del carro a una velocidad de 180 millas la hora usted no tendrá tiempo de darse cuenta de lo que ha sucedido a poca distancia en aguas del Atlántico, o lo que ha sucedido a 50 pies en el aire por el lado que da al banco de arena.

"Se podrá construir un automóvil que consiga desarrollar una velocidad de 200 millas la hora sobre la pista Ormond-Seabreeze-Daytona" —le preguntó.

"Sí, respondió Sig, pero no me halla entusiasmado por conseguir ese record, por ahora."

HUDSON

Coach 5 pas. $1.900
Brougham 5 pas. ... 2.200
Sedan 7 pas. 2.500
Phaeton 7 pas. 1.900

¡¡Coche Cerrado al Precio Abierto!!

YA NO CUESTAN MAS DINERO LAS 21 VENTAJAS SIGUIENTES

1ª—Más ventilación que en los abiertos.
2ª—Graduación del aire a voluntad.
3ª—Protección instantánea contra la lluvia.
4ª—Protección instantánea contra el polvo.
5ª—Cierre de puertas con llave.
6ª—Techo impermeable al calor solar y lluvia.
7ª—Techo durable sin cambiarlo nunca.
8ª—Estructura más sólida y durable.
9ª—Líneas de carrocería permanentes.
10ª—Mayor comodidad.
11ª—Puerta más anchas.
12ª—Mayor duración.
13ª—Mayor precio de reventa.
14ª—Mejor protección en los accidentes.
15ª—Mejor protección estando enfermo.
16ª—Mejor protección contra la humedad.
17ª—Mejor protección de la toilette femenina.
18ª—Más reservado cuando se desea.
19ª—Más propio para manejarlo su dueño.
20ª—Más propio para manejarlo una señora.
21ª—Más aristocrático y elegante.

INVESTIGUE NUESTRO PLAN DE 1/3 CONTADO, RESTO EN 12 MESES

J. ULLOA Y Cía.

P. Martí 3, 5 y 7 Teléfono M-7951

Distribuidores de Packard, Hudson, Essex y camiones White.

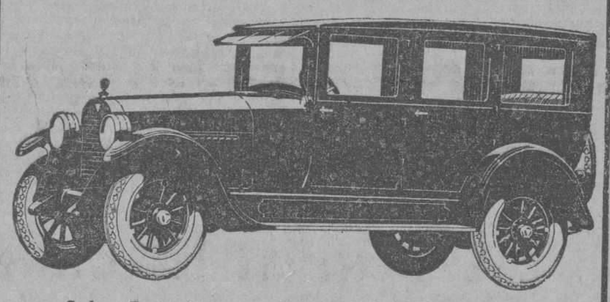

Sedan, 7 pasajeros, gran lujo. Carrocería de aluminio.

MOVIMIENTOS ENGENDRADOS POR UN AUTOMOVIL EN MARCHA

Desde hace años, los ingenieros han venido estudiando continuamente los movimientos engendrados por las locomotoras y trenes, con el acrecentamiento de las velocidades de estos últimos. Sabido es que algunos de estos movimientos causan malestar al pasaje, otros causan ciertos trastornos en la constitución íntima de los materiales, principalmente en la dislocación de sus moléculas, resultando en un peligro para el pasaje, ya que puede llegar a producir con mayor rapidez una rotura de la pieza. En los automóviles pasa otro tanto, cuando se lanzan en una carretera a cierta velocidad se originan alrededor de sus ejes ciertos movimientos dignos de tenerse en cuenta.

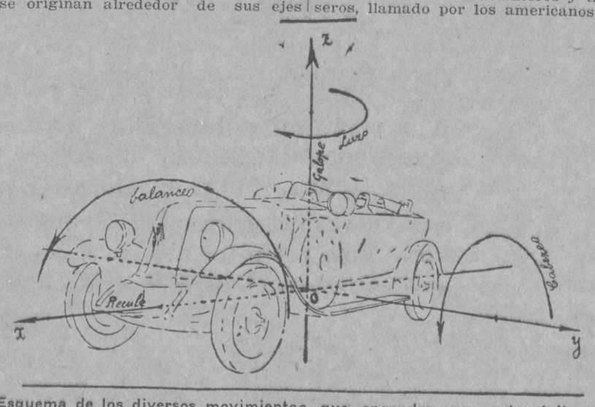

Esquema de los diversos movimientos que engendra un automóvil en marcha.

Consideremos pues un automóvil en velocidad sobre una carretera, en unos de sus tramos rectos. Tenemos sobre este automóvil un punto "O" cercano a su verdadero punto de gravedad, y animado del mismo promedio de velocidad que el automóvil. Por este punto "O" hagamos pasar tres ejes rectangulares: OX, horizontal y paralelo al eje del automóvil; OY, horizontal y perpendicular al primero; y por último el eje OZ, vertical.

Con relación a estos ejes, el automóvil puede experimentar ciertos movimientos oscilatorios elementales; un movimiento de traslación paralelo al eje y un movimiento de rotación alrededor de este eje.

1º—Eje longitudinal OX:

a) Traslación: Este movimiento oscilatorio que se estudia en las locomotoras, y que se denomina por el nombre de retroceso, no se engendra en el automóvil, y por consiguiente lo dejaremos de un lado.

b) Rotación: Este movimiento se produce por el aplastamiento alternativo de los muelles de la izquierda y de la derecha, y se llama balanceo. Es lo que llaman los americanos el "criss-cross vibration" o "tramping", también conocido con el nombre de "marcha del pato".

2º—Eje transversal OY:

a) Traslación: Este movimiento es casi nulo en los trenes y no se le tiene apenas en cuenta. En los automóviles no se produce debido a la forma especial de los muñones.

b) Rotación: Es el "cabeceo", producido por el aplastamiento alternativo de los muelles delanteros y traseros, llamado por los americanos el "pitching". Este es un movimiento elemental y no complejo como muchos ingenieros automovilísticos han creído en un principio, y es un movimiento de oscilación alrededor de un eje y no paralelamente a este eje.

3º—Eje vertical OZ:

a) Traslación: Este movimiento se produce por el aplastamiento o doblegamiento simultáneo de todos los muelles. Este movimiento se denomina "galope" y los americanos lo llaman el "bobbing". Algunos lo confunden con el balanceo.

b) Rotación: Este movimiento se produce alrededor del eje vertical, como si tendiera a hacer girar al automóvil sobre su centro de gravedad y en forma de rotación o "lazo", es lo que llaman los americanos el "wabble".

El conjunto de todos estos movimientos es lo que los constructores han dado en llamar por el nombre de "Shimmy".

Suscríbase al "Diario de la Marina"

LOS RECORDS MOTOCICLISTAS

JOHN SEYMOUR CON MOTO INDIAN EN DAYTONA CUBRE EL KILOMETRO LANZADO ¡A 215 KM. POR HORA!

Formando parte del programa de unas pruebas motociclistas celebradas en la playa de Daytona (Florida), el motociclista Sohnny Leymour, que pilotaba una Indian, cubrió el kilómetro en 17 segundos 14|100 o sea a una velocidad de 214 kilómetros, 0.30.

Al siguiente día realizó una nueva tentativa logrando recorrer dicha distancia en 16 s. 75|100., lo que representa una velocidad de 214 kms. 930 por hora.

Si los records americanos fueran controlados por la F. I. C M. los tiempos de Schnny Seyman constituirían los nuevos records internacionales de la categoría, ya que son mejores que los que figuran en la actual lista.

La no homologación de los resultados obtenidos por Andersen en el último kilómetro lanzado de Arpajón (156 kms. por hora en uno de los recorridos) hace que el record internacional oficial sea bastante inferior al logrado en la playa de Daytona por Seyman.

EL ORIGEN DE LOS MOTORES DE EXPLOSION

EL MOTOR DE LEBON Y EL PIREOLOPHORO DE LOS HERMANOS NIEPCE

Mr. Clerget, el ingeniero constructor de motores, ha expuesto en una reciente conferencia, algunos documentos y datos de gran valor histórico relativos al origen de los motores de explosión.

El primer caso que presentó el conferenciante fué el de una patente concedida en el año 1801 a Felipe Lebón, hermano del inventor del gas de alumbrado, relativa a un motor que utilizaba la combustión del gas para la elevación del agua.

Felipe Lebón intentó elevar agua valiéndose de un aparato bastante rudimentario, que no tenía ningún dispositivo que permtiera transformar el movimiento alternativo del pistón en movimiento circular continuo, pero que aprovechaba la dilatación de la mezcla gaseosa bajo los efectos de la combustión, como los actuales motores de explosión.

El simplista motor de Lebón estaba construído por dos pistones que aspiraban respectivamente el gas y el aire y lo enviaban a un tercer cilindro que era el que hacía las veces de motor. El cilindro motor tenía un pistón montado en tandem con el pistón motor y que hacía las veces de émbolo de la bomba para la elevación del agua.

La descripción de las patentes es, al parecer, muy poco precisa y, a pesar de que en principio el motor imaginado por Lebón fué un verdadero precursor de los motores de explosión actuales, no fue ejecutado por su autor, que poco tiempo después de patentado fué asesinado.

La posibilidad de aprovechar el trabajo originado por la transformación mecánica del calor, sin pasar por el fenómeno intermedio de la vaporización del agua, fué, algunos años después de la muerte de Lebón, el origen de otra interesante patente.

Claudio y Nicéforo Niepce, dos hermanos de un temperamento inventivo poco común, patentaron en 1806 un motor de explosión destinado, como el de Lebón, a la elevación de agua.

Si las patentes de Lebón eran poco detalladas y explícitas, las de los hermanos Niepce fueron completas y tan detalladas que, según Mr. Clerget, sería posible reconstruir hoy la máquina de los precursores.

El motor Niepce fué construído y ensayado con éxito, no contentándose sus inventores con hacer sus pruebas elevando agua, sinó que lo ensayaron montándolo en un buque que, gracias a un original sistema de propulsión, recorrió con éxito una larga distancia en el río Saone.

El buque de los hermanos Niepce carecía de hélice y de ruedas propulsoras y en él no había otra mecanismo que el motor y el elevador de agua por ellos proyectado. El agua aspirada en la proa del buque, era elevada por el motor a un depósito desde el cual volvía al río por la popa, haciendo avanzar al buque por reacción directa.

El motor Niepce empleaba como a carburante un combustible sólido. El polvo de licopodio mezclado con aire, era el agente motor empleado por los hermanos; en el "piréolophoro" —tal fué el nombre que los inventores dieron a su motor—figuraban como piezas esenciales: un fuelle que trabajaba como un vulgar matachinches y en cuya tobera había un distribuidor que dosificaba la cantidad de polvo para cada explosión; la nube de polvo al entrar en el cilindro, junto con una corriente de aire, era inflamada por un encendedor a llama como en los primitivos motores de explosión.

Los gases quemados, producto de la combustión, salían del cilindro por un orificio que dejaba al descubierto un diafragma movido por el contrapeso.

En el motor Niepce, lo mismo que en el motor Lebón, no existía transformación alguna de movimiento. El movimiento alternativo del pistón motor era seguido exactamente por otro pistón que hacía las veces de bomba y que se encargaba de elevar el agua, resolviendo de un modo simplista el problema que los inventores se habían planteado.

Con su ingenio y perseverancia, los hermanos Niepce lograron que su máquina funcionara y que fuera capaz de propulsar un buque en el Saone; pero a pesar de ello, no fué aplicado prácticamente su invento en ninguna industria ni explotación. El premio de los inventores no fué otro que la ruina.

Su obra de precursores, que ya fué anotada en una obra de Carnot, el creador de la termo-dinámica, ha sido ahora consagrada por un técnico especialista de los motores que su conferencia ha popularizado el "piréolophore", señalándolo como un indiscutible precursor de los actuales motores de explosión.

Honrando a un inventor español

Francesa de Navegación Aérea concede su Gran Premio Anual, al autogiro Lacierva

Juan de La Cierva, el joven ingeniero entusiasta de la aeronáutica, que desde que terminó su carrera se ha dedicado al estudio y solución de los problemas del vuelo vertical, llegando a la creación de su autogiro cuyas experiencias en Inglaterra han causado verdadera sensación, acaba de ser objeto de una distinción que le honra y de la que, con él, pueden sentirse orgullosos todos los españoles.

El Gobierno inglés, como es ya sabido, tras de las probantes experiencias realizadas por el autogiro de La Cierva le ha encargado la construcción de cuatro aparatos. La consagración del autogiro Lacierva, acaba de formularla, sin embargo, la Soledad Francesa de Aeronáutica, que le ha concedido el Gran Premio de 1926. Dicho Gran Premio está destinado a la persona cuyos inventos constituyan algo trascendental para la aviación.

LA MARCA DE CALIDAD

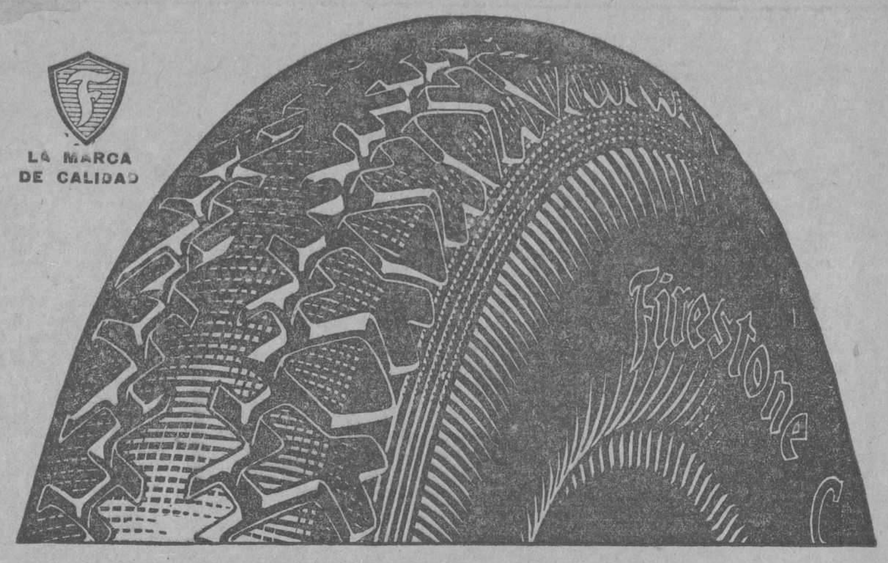

Gomas Balón FIRESTONE para guaguas y camiones

La Goma Balón FIRESTONE para guaguas y camiones es de diámetro exterior extra grande y para mayor resistencia, se hace por el procedimiento Firestone de inmersión en cauchú líquido. Este procedimiento aisla cada fibra y cordón con cauchú lo cual disminuye el rozamiento interior y el recalentamiento por consiguiente.

La banda de rodamiento antiresbalable perfecciona por la experiencia de largos años da a esta goma fuerza excepcional de tracción. Los costados son también de cauchú, elásticos, flexible y resistentes.

La banda de rodamiento es de mucho mas espesor que los costados, distribuidos cientificamente de acuerdo con los desgastes.

Otros detalles mas, exclusivos de las gomas FIRESTONE contribuyen a aumentar la economía y seguridad del funcionamiento de las guaguas y camiones.

Firestone

Agentes para Cuba

JOSE ALVAREZ y Cía S. en C.

Teléfonos U-4776 y U-4822
Aramburo 8 y 10
HABANA

Este poderoso motor---

Da la Supremacía al Studebaker de Construcción Coordinada

El Big Six Studebaker, poderoso y fuerte, es el coche de mayor aceptación entre los de gran fuerza en el mundo.

Su alta calidad y bajo precio resultan posibles, porque la Studebaker fabrica todos sus propios motores, carrocerías, mecanismos de dirección, embragues, cajas de velocidades, diferenciales, muelles, ejes, fundiciones de hierro gris y piezas forjadas a martinete, en sus propias fábricas. Las ganancias suplementarias que otros tienen que pagar a los carroceros y fabricantes de piezas, son así eliminadas, y éstas economías son devueltas al producto en forma de mejores materiales y mano de obra más hábil.

Hay únicamente 7 coches norteamericanos que igualan o superan en fuerza al Big Six Studebaker, según el Royal Automobile Club de Inglaterra y la Society of Automotive Engineers; pero se venden a un precio de dos a cuatro veces mayor.

Todas las piezas que integran un STUDEBAKER, son diseñadas y fabricadas bajo una misma fiscalización técnica, y por eso funcionan como una sola unidad perfectamente coordinada. De ésto resulta mayor duración, mayor *confort* y mayor valor de reventa.

Como consecuencia natural de la fabricación Completa y Coordinada, a base de Una Sola Utilidad, se deriva una tercera gran ventaja para el comprador: "No Hay Modelos Anuales". Como todas las fases de manufactura están bajo la fiscalización directa de la Studebaker, sus coches están siempre "al día". Las mejoras se introducen a medida que prueban su mérito, en lugar de guardarlas y anunciarlas anualmente con gran pompa, cuyo proceder automáticamente convierte los coches en uso en anticuados. El valor de reventa queda así normalizado.

WILLIAM A. CAMPBELL
Presidente Zayas 2 y 4, Habana

KL-508

STUDEBAKER

FABRICANTES DE VEHICULOS DE CALIDAD POR 74 AÑOS

ANUNCIESE Y SUSCRIBASE AL "DIARIO DE LA MARINA"

M.E.C.D. 2016

AUTOMOVILISMO Y AVIACION

POR FERNANDO LOPEZ ORTIZ, DIRECTOR DE "EL AUTOMOVIL DE CUBA"

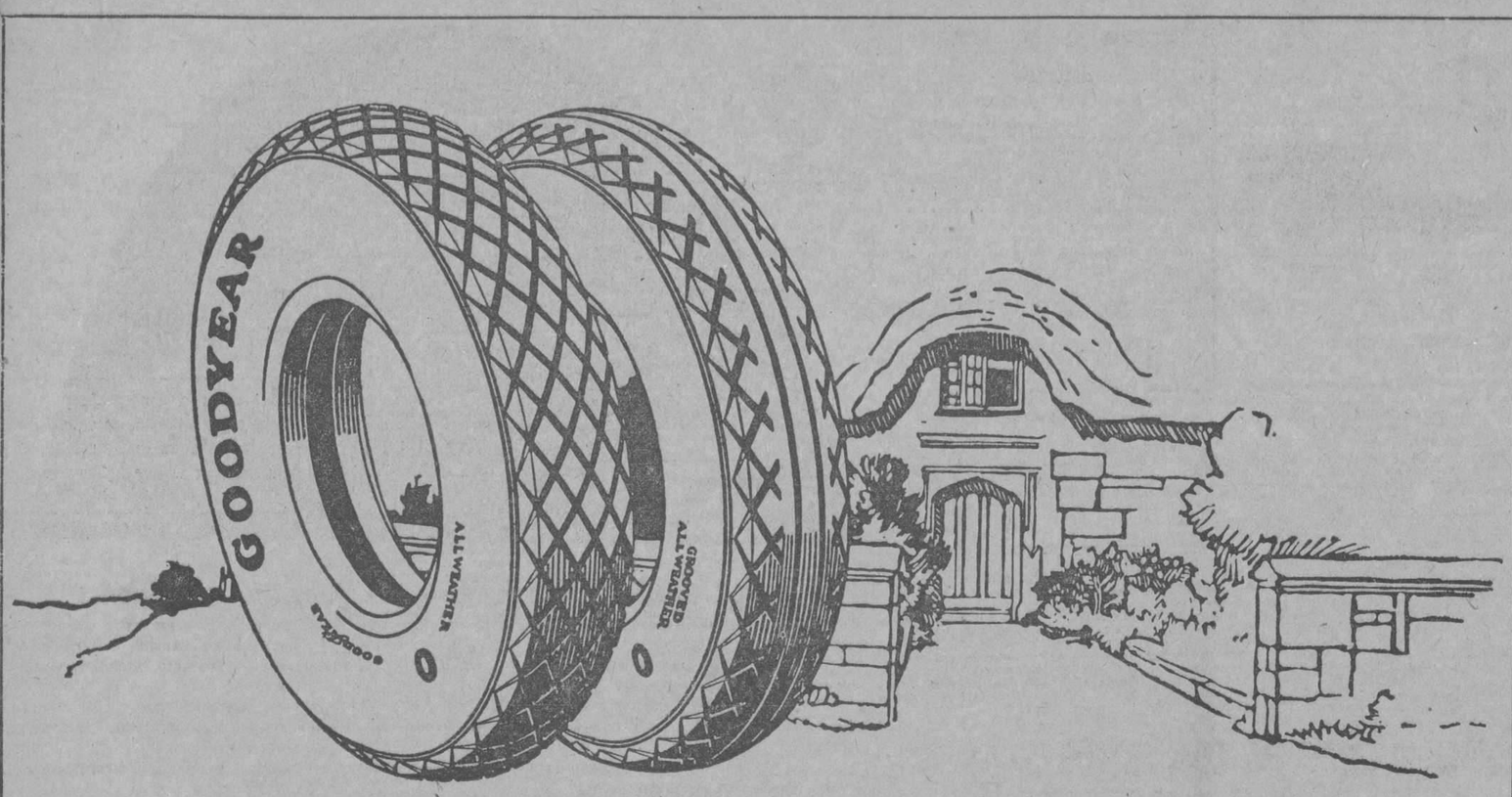

En Su Cuerpo Hay ¡CONSISTENCIA!

Porque son fabricadas con SUPER-TWIST, el insuperable material de cuerda cuya eficacia ha sido comprobada repetidas veces por automovilistas que ahora consideran su problema de gomas resuelto.

En cada una de las telas y fibras interiores de las Gomas Balón Goodyear se encuentra la mayor resistencia, duración y seguridad obtenibles con el adelanto actual de la industria.

La Próxima Vez Compre

GOMAS BALON

GOODYEAR

Fabricada con SUPERTWIST

Lo Que No Se Vió En La Ultima Exposición

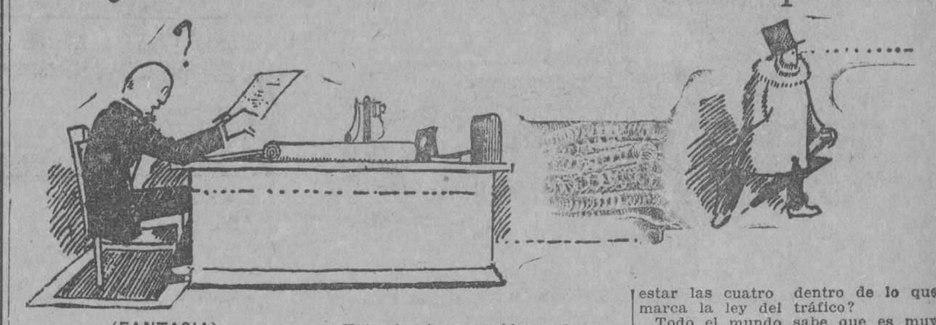

(FANTASIA)

Soy el amigo del profesor Mr. Pluma, pero hacía ya bastante tiempo que no lo veía, por los cafés que ambas frecuentábamos, como tampoco en las nocturnas tertulias de las plácidas horas del Club. De una vida más independiente que la mía, cual un gorrión en la arboleda, más "bohemio que un cristal", como él mismo decía, el profesor Pluma carecía de obligaciones o hábitos, al cual pudiera ceñir su manera de vivir.

Mi vieja e inútil sirviente, una buena mañana me entregó una tarjeta de visita, que un señor entrado ya en edad, le acababa de dejar en sus manos, para serme entregada. En una de sus dos caras podía leerse en letras menudas, la siguiente inscripción:

OSCAR PLUMA
Viejo Sabio Auto-Didáctico.
Ave. de los Campos Elíseos.
París.

y maquinalmente se hizo pasar a mi pequeño salón de estudios el portador de la tarjeta.

Cuál fué mi sorpresa, al recibir tan matinal visita de mi viejo y buen amigo Mr. Pluma. Casi sin darme los buenos días, tantas eran las preocupaciones que embargaban su espíritu inquieto y batallador, tomó una cómoda butaca y sacando de uno de sus profundos bolsillos de su roído gabán, una centenaria pipa, llenándola de paja, la que obtuvo de una de mis desvencijadas sillas, único recuerdo de mis largas horas de estudios de mi pasada mocedad, me dirigió incontinenti la palabra:

—Me siento envejecer, me dijo. La presión de mis arterias aumenta sin cesar y cada día que pasa me siento mucho más decaído. También padezco de insomnio, y tengo serias distracciones. Precisamente ayer, sin darme cabal cuenta, me coloqué mi ojo de vidrio al revés, quedándome la pupila hacia adentro en vez de hacia afuera. Esto es de muy mal agüero para mí.

—Pero yo no quiero que mi amada llaves, muerto yo, herede en lo absoluto mis tesoros científicos. Yo se los traigo aquí; usted hará uso de ellos como mejor le convenga.

Mi viejo amigo, sin decir más, se levantó como un resorte y antes de que yo pudiera darme cuenta, me encontré con que en mis manos tenía un grueso y apretado manuscrito, y que mi buen amigo Mr. Pluma, ni la pluma se le veía por todo el pequeño salón.

Algunas notas, gran profusión de croquis y diagramas, la mitad de las veces incompletos, ideas y más ideas, acotaciones marginales, muchas de ellas monosílabas, llenaban por completo los cientos de hojas del tan consabido tesoro.

Como muchas de ellas se relacionan estrechamente con el automovilismo, nosotros creemos oportuno darlas a conocer a nuestros lectores en estas páginas.

Entre las innumerables y despampanantes ideas de nuestro caro profesor, nos encontramos las siguientes:

Lo ideal en cuestiones de ingeniería automovilista, sería el encontrar un chassis que a la par que fuese sumamente flexible, fuese también deformable, cosa de poderlo adaptar a todos los modelos de carrocerías existentes, aun a las más rígidas de ellas".

"Habiéndose creado el Polo a ca-

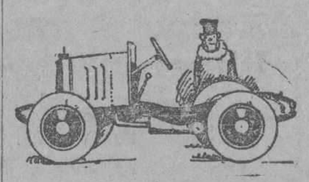

ballo, en motocicletas y aun en pequeños automóviles, es curioso ver que a nadie se le haya ocurrido inventar el juego de Golfo en automóvil. La arrancada podría darse, por ejemplo, en un gran parque, y la primera máquina que se destrozase contra un árbol, recibiría como premio un peso en especies."

Algunas invenciones: Nuevo sistema de suspensión para automóviles:

Todo automóvil que se estacionase en una calle angosta y de intenso tráfico, sería cogido por un aparato especial y suspendido a una altura de tres metros por lo menos.

Ford con rodaje de gasa esterilizada.—Estos Fords, tan útiles que son los domingos, podrían llegar a prestar un humanitario servicio también durante los días de la semana. El rodaje de gasa esterilizada permitiría tener a mano y en el mismo sitio de la ocurrencia, el mejor material para efectuar la primera cura, hecha necesaria por los excesos de velocidad de los señores drivers.

Pregunta que ha de hacerse al señor Jefe de la Sección de Tráfico.

Dos calles se cortan en ángulo recto. Cuatro chauffeurs con sus respectivas máquinas, se presentan a la vez, dirigiéndose al mismo punto de encuentro por las cuatro vías, dos de ellos en sentido opuesto en cada calle, y los cuatro convergen al mismo punto llegando todos al unísono. ¿Qué tendrán que hacer para estar las cuatro dentro de lo que marca la ley del tráfico?

Todo el mundo sabe que es muy penible, el bajar una loma en bicicleta dándole a los pedales. Por qué los constructores de bicicletas no se han percatado de esta pura verdad? Debieron ya hace tiempo precaver este enojoso problema y haber construído un tipo de bicicleta que permitirse subir una loma a rueda libre y sólo usar el pedal en las bajadas.

Cuando uno busca las razones de las cosas, es sorprendente ver cómo muchas son en la mayoría de los casos, todas ellas fútiles. Por ejemplo, la mayoría de nuestras carreteras, tienen en su trazado innumerables sinuosidades, unas veces, porque hay que evitar un chalet, otras porque se busca la parte menos profunda de un río para hacerla pasar por dicho lugar, otras ya bien sea porque hay que hacer un gran rodeo para evitar una loma, ect., el caso es, que si se hiciese caso omiso de todas estas pequeñeces y se enderezasen todas ellas, los tramos de carreteras excedentes serían suficintes para poder hacer nuestra carretera central, o si no, que lo diga nuestro Secretario de O. P.

Idea científica non-plus-ultra para evitar a los Ingleses:

No hay nada más imprudente que el ser depositante de un banco, aunque éste sea el mismo Departamento de Tesoro U. S. A.

El día, y no está muy lejos ya, en que los aviones vuelen a una velocidad de 1,670 kilómetros la hora, ¿sabrá usted lo que sucederá?

Pues se dará el caso que todo aquel que tenga una cuenta que pagar el día último de mes, subirá en su aeroplano la víspera por la tarde, y comenzará a dar la vuelta al mundo, trayecto éste que recorrerá en poco menos de veinte y cuatro horas. Si tiene la precaución de volar en el mismo sentido que Phileas Fogg, mi ilustre y ya difunto amigo, se encontrará que podrá llegar "un poco antes de haber salido". Dará de esta manera vueltas y más vueltas durante ocho años si así le place, y el vencimiento de su cuenta nunca tendrá lugar, con grave aprieto y perjuicio de sus amigos ingleses. Los cobradores se cansarán de esperarlo y no quedará un solo banco que no se acoja a la moratoria.

(De "A. C. F." de París).

LA VUELTA A ITALIA

Se efectuará del 10 al 18 de Abril

Continúan los trabajos para la organización de la Vuelta automovilista a Italia, que se verificará en los días del 10 al 18 del próximo mes de abril.

La prueba, con salida y llegada en Génova, comprende los siguientes finales de etapa: Roma, Aquilea, Trieste, Verona y Turín. En cuanto al final de la segunda etapa, aun no se ha decidido si será Rimmi o Perazo.

En esta prueba hay una etapa a media noche, en la que se verificarán concursos de faras anti-deslumbrantes y de señales luminosas.

Nueva Economía en el JEWETT *Ultramoderno*

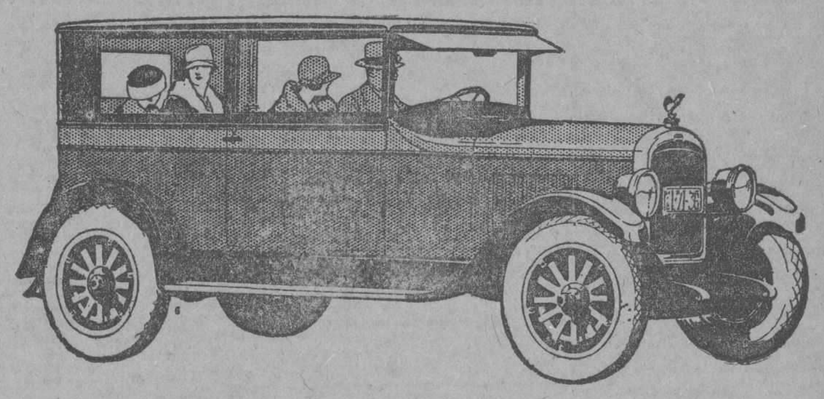

APESAR de que el Jewett ha sido siempre altamente estimado por su consumo económico de gasolina, de aceites y de neumáticos—el Jewett Ultramoderno es más eficiente en este respecto, en un 20%, que sus predecesores. Y su costo inicial, en sí, es el más bajo a que se haya podido obtener un Jewett hasta hoy.

Una vez que conozca Ud. su notable funcionamiento, su dominio absoluto sobre las difíciles condiciones del tráfico moderno, su potencia, su velocidad y su confort—ingresará al numeroso grupo de automovilistas que manejan un Jewett y que no aceptarían otro coche que el Jewett.

COMPAÑIA MERCANTIL DE LA HABANA
Ave. Washington Núm. 22
Teléfono U-1799. Habana

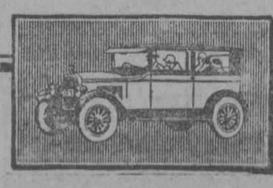

Servicio
Duración
Economía

ACUMULADORES Willard STORAGE BATTERIES
ELECTRICAL EQUIPMENT CO. OF CUBA
GALIANO 29. - HABANA

PULVICIDA "EUREKA"
PRODUCTO HIGIENICO
PARA BARRER SIN LEVANTAR POLVO
DESINFECTA LOS PISOS—LES DA BRILLO
HACE INNECESARIO EL USO DE LA FRAZADA
UN SACO DE 40 LIBRAS VALE $2.00
COSTA Y HERMANO
APARTADO 1001 HABANA

Benoist y Le Vach defenderán nuevas marcas este año

Durante el invierno, época de relativa calma motorista, acostumbran a registrarse modificaciones en la formación de los equipos de corredores de las diferentes marcas.

Este año, por el retraimiento de algunos constructores que han decidido no tomar parte en las carreras de velocidad pura, y por haber acordado algunas hasta ahora apartadas de las competiciones de velocidad, participar en las mismas, los cambios y modificaciones parecen ser más notables.

Ya anunciamos oportunamente los propósitos de A. Divo y hoy vamos a indicar los de su compañero de equipo Robert Benoist, según la prensa francesa.

Benoist, bien popular entre nuestros motoristas por las pruebas que ha disputado entre nosotros, al dejar de formar parte del equipo de la casa Delage, ha entrado en la casa Talbot como elemento de su equipo de carreras.

La noticia interesará a nuestros automovilistas, ya que ello les permitirá poder ver de nuevo este año a Benoist en nuestras más importantes carreras. Ya que formando parte del equipo Talbot puede darse como cosa muy probable su participación en el Gran Premio de Europa, de San Sebastián y en el próximo Gran Premio Penya-Rhin, que se disputará sobre el circuito Sabadell Tarrasa.

Otro cambio sensacional de marca que anuncia como probable la prensa inglesa es el del corredor e impecable afinador motociclista Le Vack.

Según dichas noticias, Le Vack, que desde hace varios años trabajaba para la casa constructora de motores Jap, entrará a formar parte del equipo de carretas de la fábrica de motocicletas New Hudson, que por lo visto prepara una intensa campaña deportiva para este año.

Anúnciese en el "DIARIO DE LA MARINA"

M.E.C.D. 2016

"COMPAÑIA DEL PACIFICO"

"MALA REAL INGLESA"

— El hermoso trasatlántico

"OROPESA"

de 23,000 toneladas de desplazamiento. Saldrá fijamente el día 12 Marzo admitiendo pasajeros para:

CORUÑA, SANTANDER, LA PALLICE, ROCHELLE y LIVERPOOL.

COMODIDAD, CONFORT, RAPIDEZ Y SEGURIDAD

PROXIMAS SALIDAS

Para ESPAÑA, FRANCIA e INGLATERRA

Vapor OROPESA, el 12 de Marzo.
Vapor OROYA, el 24 de Marzo.
Vapor ORIANA, el 7 de Abril.
Vapor ORCOMA, el 18 de Abril.
Vapor ORCOMA, el 18 de Abril.
Vapor ORITA, el 16 de Mayo.
Vapor OROPESA, el 9 de Junio.
Vapor OROYA, el 23 de Junio.

Para COLON, puertos de PERU y de CHILE y por el ferrocarril Trasandino a Buenos Aires.

Vapor ORIANA, el 21 de Febrero.
Vapor EBRO, el 1o. de Marzo.
Vapor ORCOMA, el 7 de Marzo.
Vapor ORTEGA, el 21 de Marzo.
Vapor ESSEQUIBO, el 29 de Marzo.

Para NUEVA YORK

Salidas mensuales por los lujosos trasatlánticos EBRO y ESSEQUIBO. Servicio regular para carga y pasaje, con trasbordo en Colón, a puertos de Colombia, Ecuador, Costa Rica y Nicaragua, Honduras, Salvador y Guatemala.

DUSSAQ Co., Ltd.

Oficios, 30. Teléfonos A-6540 A-7218

Anúnciese en el "Diario de la Marina"

MISCELANEA

LA MODA DEL PELO CORTADO

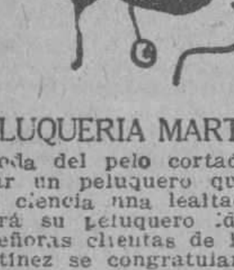

PELUQUERIA MARTINEZ

La moda del pelo cortado necesita encontrar un peluquero que acompañe a su ciencia una lealtad perfecta. Este será su peluquero ideal.

Las señoras clientas de la Peluquería Martínez se congratulan de haber encontrado el peluquero soñado y lo manifiestan con orgullo en cuantas ocasiones, que son muchas, se les presentan

En la Peluquería Martínez todo son exquisiteces. Domina completamente en el corte y cuidado del cabello, se ondula a la perfección en forma indescrizable, se hacen postizos de arte que dan la ilusión de lo real, para lo que se utiliza pelo de lo más fino y mejor trabajado.

Y en todos los productos de belleza en general posee los mejores que existen en el mercado mundial. Magníficos tintes inofensivos y de bellísimos colores, lociones, cremas cutáneas, etc., etc.

Miles de señoras tienen anotado en lugar preferente el nombre de la

PELUQUERIA MARTINEZ

Calle de Neptuno 81. Telf. A-5039. Habana.

53382 20 dc

BOVEDAS Y PANTEONES

Listos para enterrar Exhumaciones con caja de mármol a $21. Con caja de madera a $14. Compro propiedades en el Cementerio de Colón. Marmolería La Primera de 23. Montada con maquinaria Se hacen trabajos para el campo. Calle 23 entre 10 y 12, No. 458 de Rogelio Suárez. Esta casa no tiene agente ni sucursales. Teléfonos F-2382. F-1512 F-2957.

5551.—28 fb.

MADAME GIL

Obispo, 86. Teléfono A-6977

PELUQUERIA DE SEÑORAS
ACADEMIA DE BELLEZA

Para lucir sus encantos con un "cachet" de distinción y juvenil belleza, consulten con Madame Gil el estilo de peinados y cortes de melenas que deben adoptar de entre sus modelos, siempre de última creación.

La falta de armonía entre el rostro y el arreglo de la cabeza, es signo de fealdad y mal gusto.

Esta casa garantiza siempre la perfección refinada de todos sus trabajos y dispone de 24 empleados bien especializados en los cortes, ondulaciones "Marcel", permanentes y al agua, masajes, limpieza del cutis, manicures, cejas, etc.

389.—28 Feb.

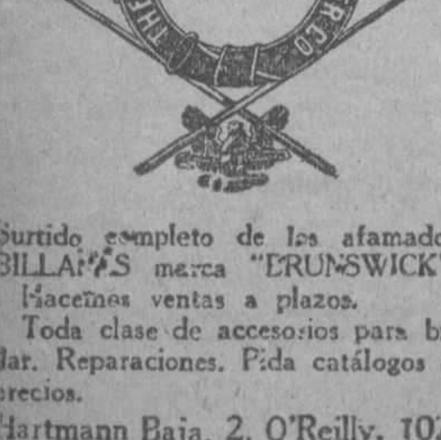

Surtido completo de los afamados BILLARES marca "BRUNSWICK"

Hacemos ventas a plazos.

Toda clase de accesorios para billar. Reparaciones. Pida catálogos y precios.

Hartmann Baja, 2. O'Reilly, 102 Santiago de Cuba. Habana

432.—28 Feb.

MISCELANEA

DEPARTAMENTO DE COLCHONETAS, COLCHONES, COJINES, ETC.

De todos estos artículos presenta "El Encanto" la mas extensa y flamante variedad.

A los precios mas módicos.

Colchonetas, surtido completo de tamaños y calidades, desde $1.80.

Colchones, de varias clases, altos y bajos, desde $7.00.

Edredones ("confortables") de seda un gran surtido.

Cojines de Cretona, de otomano, de seda, bordados, de terciopelo... Desde $1.50.

Cestos de mimbre para ropa usada, para viaje y otros usos, en todos los tamaños y formas, desde $1.75.

Mosquiteros de punto y de muselina, en todos los tamaños, desde $1.50.

Mosquiteros con aparato, en varias formas y tamaños, desde $5.00.

Mosquiteros sueltos, para aparatos, en todos los tamaños, de $2.50.

411.—Ind.

EXCEMICIDA

DE MADAME M. SENTOURE

Pomada francesa maravillosa infalible para curar radicalmente todas las enfermedades de la piel tales como: herpes eczemas, granos, manifestaciones del ácido úrico; úlceras por antiguas que sean; fístulas etc.

Depósito general: Farmacia del doctor Morist. Máximo Gómez 412.

También se vende en casa de Sarrá de Johnson; de Taquechel y en la Botica Americana. 5305-1 mrz

¡NO SE ASUSTE, LA TISIS SE CURA!!

Con el preparado Jorge, con raíces y plantas del país cubano. Pídalo en las Boticas. Muestras gratis. Dr. Dauden. Farmacia Jesús del Monte 114.

6669 9 mz.

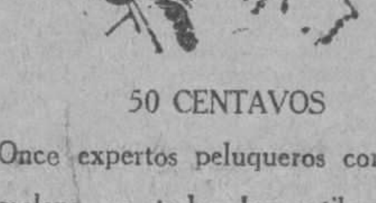

50 CENTAVOS

Once expertos peluqueros cortan la melena en todos los estilos a 50 centavos y con ondulación $1.00. Trabajan los domingos a domicilio.

Neptuno 38. A-7034

PELUQUERIA CABEZAS

431 Ind. 4 f

DIRECTORIO PROFESIONAL

ABOGADOS Y NOTARIOS

FELIPE RIVERO Y ALONSO

Abogado y Notario

Aguiar, 73

Dptos. 710-11-12. Tel. M-1472.

497 Ind.

Pelayo García y Santiago

NOTARIO PUBLICO

García, Ferrara y Diviñó

Abogados. Aguiar, 71, 6o. piso. Teléfono A-2194. De 9 a 12 a. m. y de 2 a 5 p. m.

361.—28 Feb.

Dr. Elio Roselló Montaño

ABOGADO Y NOTARIO

Herencias, Divorcios, Asuntos hipotecarios, rapidez en el despacho de las escrituras con su legalización. Oficina: Empedrado 33. Teléfono A-8502. Particular: Neptuno, 50, altos.

320.—28 Feb.

Saúl Sáenz de Calahorra

ABOGADO

Gumersindo Sáenz de Calahorra

PROCURADOR

Se hacen cargo de toda clase de asuntos judiciales, tanto civiles como criminales y del cobro de cuentas atrasadas. Bufete, Progreso, 26.

333.—28 Feb.

ALBERTO BLANCO y GASPAR BETANCOURT

ABOGADOS

Bufete y Notaría

Manzana de Gómez, 522-24. Teléfono M-9153

386.—28 Feb.

Lcdo. Ramón Fernández Llano

ABOGADO Y NOTARIO

Habana, 57, teléfono A-9313.

395.—28 Feb.

MANUEL JIMENEZ LANIER
FERNANDO ORTIZ
OSCAR BARCELO

ABOGADOS

JUAN RODRIGUEZ RAMIREZ

ABOGADO Y NOTARIO

San Ignacio, 40, altos, entre Obispo y Obrapía, Teléfono A-2701.

365.—28 Feb.

MARCAS Y PATENTES

DR. CARLOS GARATE BRU

ABOGADO

Cuba 19. Teléfono A-2434

321.—28 Feb.

DOCTORES EN MEDICINA Y CIRUGIA

Dr. ADOLFO REYES

Estómago e Intestinos. Consulta y tratamento de 8 y media a 10 y media a. m. solamente en su gabinete. Lamparilla, 74, bajos. 426.—28 Feb.

PROFESIONALES

DR. FELIX PAGES

CIRUJANO DE LA QUINTA DE DEPENDIENTES

Consultas, lunes, miércoles y viernes, de 2 a 4 en su domicilio, D, entre 21 y 23, teléfono F-4483.

367.—28 Feb.

Dr. Manuel González Alvarez

CIRUJANO DE LA ASOCIACION DE DEPENDIENTES

Consultas de 2 a 4 martes, jueves y sábados. Apodaca, 3, altos, entre Cárdenas y Cienfuegos, teléfono A-9103. Domicilio, Calle 1 número 19, entre 9 y 11, Vedado, teléfono F-2441.

374.—28 Feb.

Dr. Alberto S. de Bustamante

Profesor de Obstetricia, por oposición, Especialidad Partos y enfermedades de señoras. Consultas los lunes y viernes de 1 a 3, en la Clínica Bustamante-Núñez. Teléfono F-3057. Domicilio 15, entre J y K. Vedado. Teléfono F-1862.

541.—25 Mzo.

CLINICA BUSTAMANTE-NUÑEZ

J y 11o. Vedado, Cirugía General y especial. Partos. Rayos X y Laboratorio. Teléfono F-1184.

542.—25 Mzo.

Dr. Jacinto Menéndez Medina

MEDICO CIRUJANO

Consultas de 1 a 3 p. m. Teléfono A-7418. Industria 57. 499.—Ind.

Dres. Alfredo G. Domínguez Roldán y Manuel Viamonte Cuervo

Rayos X, Radium, Radioterapia profunda, Electricidad médica. Horas: de 1 a 4 p. m. Teléfono A-5049. Paseo de Martí, número 33. Habana.

531.—15 Mzo.

DR. J. B. RUIZ

De los hospitales de Filadelfia, New York y Calixto García. Especialidad vías urinarias, sífilis y enfermedades venéreas. Examen visual de la uretra, vejiga y cateterismo de los uréteres. NEPTUNO 84, DE 1 A 3.

399 28 f.

Dr. NICANOR M. BANDUJO

MEDICO CIRUJANO

Especialmente enfermedades de señoras. Consultas de 2 a 5 en Avenida de Simón Bolívar. Reina 88, altos Teléfono A-0113. 501.—14 Mzo.

DR. SALVADOR LAUDERMAN

Médico de la Asociación Canaria. Medicina en General, especialmente enfermedades del sistema nervioso, sífilis, venéreo y tuberculosis pulmonar. Consultas diarias de 1 a 2 p. m. en Santa Catalina, 12, entre Delicias y Buenaventura, Víbora. Telf. I-1040. También recibe avisos en Jesús del Monte 562, esquina a Vista Alegre, teléfono I-1703. Consultas gratis a los pobres.

416 28 f

Dr. EUGENIO ACEVEDO

Médico del Hospital Mercedes. Medicina en general. Partos. Enfermedades de señoras, piel y sífilis. Consultas de 3 a 6 p. m. teléfono M-2590. San Lázaro 217, bajos. Domicilio Finlay 55, teléfono M-3780.

534 20 mz

DR. GABRIEL M. LANDA

Facultad de París, Nariz, Garganta y Oídos. Visita a domicilio. Consultas de 3 a 5. Campanario 57, esquina a Concordia. Teléfono A-4529. Domicilio 4, número 205. Teléfono F-2236.

498.—Ind.

DR. GUILLERMO LOPEZ ROVIROSA

enfermedades de las glándulas internas y de la nutrición. Trastornos nerviosos, (neurastenia, histerismo, depresión, mal genio, tristeza, insomnios, (palpitaciones) y mentales. Debilidad sexual, pérdidas, impotencia. Trastornos y padecimientos de la menstruación y del embarazo, Gordura molesta, obesidad, niños anormales en su desarrollo intelectual y físico raquíticos incompletos, Convulsiones, Bocios, Enfermedades de la piel, Reumatismo, Diabetes, Asma, Nefritis, Dispepsia, Colitis, Enterocolitis. Tratamiento de la caída del cabello y de la calvicie por los Rayos Ultravioleta. San Lázaro 468, bajos, entre Infanta y N, de 5 a 7 p. m. 5 pesos. Los domingos, de 4 a 6. Teléfono U-3221. Las consultas por correspondencia del interior, se acompañarán de giro postal.

500.—16 Mzo.

Dr. MANUEL MENCIA

MEDICO CIRUJANO

Catedrático de la Universidad

Medicina en General. Consultas de 2 a 4. Industria 16. Teléfono A-8324.

398.—28 Feb.

DR. S. PICAZA

ESPECIALISTA DE LOS HOSPITALES DE PARIS Y NEW YORK

Tratamiento por los métodos más modernos de las enfermedades del estómago, intestino e hígado. Examen a los Rayos X, y análisis de las secreciones gastro-intestinales. Horas: de 2 a 4. San Lázaro 246. Teléfono F-4918. 502 16 mz.

DR. F. R. TIANT

Enfermedades de la piel y secretas exclusivamente. Ayudante de la Cátedra de enfermedades de la piel y secretas. Especialista de la Quinta La Covadonga. Consultas lunes, miércoles y viernes de 3 a 5. Horas especiales precio aviso. Consulado 90, altos. Tel M-3657. 473 8 my.

ENFERMEDADES SECRETAS

Antiguas, mal curadas y prostatitis, impotencia, esterilidad. Curaciones garantidas en pocos días, sistema nuevo alemán. Dr. Jorge Winkelmann, especialista alemán, 25 años de experiencia. Obispo 97 a todas horas del día. 428.—30 Ab.

Dr. C. E. FINLAY F. A. C. S.

Profesor de Oftalmología

Especialista en Enfermedades de los Ojos y de los Oídos.

Calle 17 No. 42, altos, Esq. K.

VEDADO

Teléfono F-1178

Consultas de 11 a 12 y de 2 a 4 y por convenio previo

443 Mz. 5.

DR. CELIO R. LENDIAN

Consultas todos los días hábiles de 2 a 4 p. m. Medicina interna especialmente del corazón y de los pulmones. Partos y enfermedades de niños. Consulado 20. Teléfono M-2671.

330.—28 Feb.

DR. JOSE VARELA ZEQUEIRA

Catedrático de Anatomía de la Escuela de Medicina, Director y Cirujano de la Casa de Salud del Centro Gallego. Ha trasladado su gabinete a Gervasio, 126, altos, entre San Rafael y San José. Consultas de 2 a 4. Teléfono A-4410. 328 28 f

DR. J. M. VERDUGO

ESTOMAGO E INTESTINOS

Curación radical de la úlcera estomacal y duodenal y de la Colitis en cualquiera de sus períodos, por procedimientos especiales Consultas de 2 a 4 de la tarde. Teléfono A-4425. Prado 50, bajos. 379 28 f

Dra. MARIA GOVIN DE PEREZ
Dra. MARIA PEREZ GOVIN

MEDICAS CIRUJANAS

De la Facultad de la Habana, Escuela Práctica y Hospital Broca de París. Señoras, niños, partos, cirugía, electroterapia, diatermia, masaje y gimnasia. Gervasio 60. Telf. A-6861.

364.—28 Feb.

PROFESIONALES

Dr. J. A. Hernández Ibáñez

ESPECIALISTA DE VIAS URINARIAS DE LA ASOCIACION DE DEPENDIENTES

Aplicaciones de Neosalvarsán. Vías Urinarias. Enfermedades venéreas. Cistoscopía y Cateterismo de los uréteres. Domicilio: Monte 374. Teléfono A-5545. Consultas de 3 a 6 Zenea (Neptuno) No. 78, primer piso. Teléfono A-5469.

324.—28 Feb.

DR. CANDIDO TOLEDO OSES

GARGANTA, NARIZ Y OIDOS

Especialista de la Quinta de Dependientes Consultas de 4 a 6 p. m., lunes, miércoles y viernes. Lealtad, 12, teléfonos: F-O-1944, M-4572.

373.—28 Feb.

DOCTOR STINCER

Catedrático de Anatomía Topográfica de la Facultad de Medicina. Cirujano de la Quinta Covadonga. Cirugía general. Consultas. Lunes, Jueves y Sábados, los demás días previo aviso, de 2 a 4. Calle M, número 4, Vedado. Teléfono F-2213, A-1558.

323.—28 Feb.

DR. J. LYON

De la Facultad de París. Especialidad en la curación radical de las hemorroides, sin operación. Consultas de 1 a 3 p. m. diarias, Correa esquina a San Indalecio. Jesús del Monte.

368.—28 Feb.

DR. A. V. DAUSSA

Medicina en general. Especialmente enfermedades del pecho. Curación de la tuberculosis en su comienzo. Asma De 1 a 3 p. m. $10, consultas siguientes $5. Salud 59. M-7030. Pobres verdaderos 12 1-2 a 1 martes y sábados.

468 3 d fb 9

DR. ENRIQUE SALADRIGAS

Catedrático de Clínica Médica de la Universidad de la Habana. Medicina interna. Especialmente afecciones del corazón. Consultas de 2 a 4, en Campanario, 62, altos, teléfonos A-1327 y F-2579. 317 28 f

DOCTORA AMADOR

Especialista en las enfermedades del estómago. Trata las dispepsias, colitis y enteritis por un procedimiento especial y rápido. Consultas de 1 a 4. Reina 90. Para pobres, lunes, miércoles y viernes, de 1 a 3. 372 28 f

DR. GUSTAVO BERG

Del Instituto Real de Estokolmo, asistido por las doctoras Rut Steimbrecht y Carin Rydbeck. Cultura Física, Gimnasia Sueca, masajes, etc., etc., Jefe departamento de Cultura Física. Instituto del Dr. Pita, San Lázaro 45.

387 28 f.

ANALISIS DE ORINA

Completo, dos pesos. Prado 62, esquina a Colón. Laboratorio Clínico Químico del doctor Ricardo Albaladejo. Teléfono A-2344. 384 28 f

DR. EUGENIO ALBO CABRERA

Medicina interna. Especialidad en afecciones del pecho, agudas y crónicas. Casos incipientes y avanzados de tuberculosis pulmonar. Ha trasladado su domicilio y consultas a Escobar, 47, bajos. Teléfono M-1660. 360 28 f

INSTITUTO DEL DR. PITA

San Lázaro, 45

Contando con instalación de Baños, Rayos X, y Electricidad Médica, etc. Cura de Rejuvenecimiento, Obesidad, Artritismo, Reumatismo. Enfermedades nerviosas y crónicas. Horas de 2 a 4 p. m. 382 28 f

CORPORACION CLINICA

Teniente Rty, 78

Teléfonos A-7913 y M-2364

Médicos especialistas para los tratamientos, diagnósticos y curaciones. Enfermedades de señoras y niños. (DE LOS OJOS). Garganta, nariz y oídos. Tuberculosis, asma, reumatismo, sangre y piel, inyecciones a las venas intramusculares etc. Blenorragia y sífilis. Corrientes y masajes eléctricos. Rayos X, Análisis en general (orina completo $2.00). Medicina y Cirugía.

GRATIS LOS POBRES

Consultas de 1 a 5 p. m. y de 7 a 9 (noche). Especiales $2.00. Empleo de aparatos, $5.00. (Asistencias por semanas a plazos) anexo (dentistas). Extracciones y otros trabajos artificiales garantizados. Tratamiento de la piorrea, etc.

Neosalvarsán y para diabéticos. Ulceras, Eczemas y demás enfermedades. Tatuajes, manchas, arrugas, etc., son quitadas rápidamente y por nuevos procedimientos.

Servicios de Cirujanos parteros, y comadronas. Reserva, garantía y seriedad profesional completa.

319.—28 Feb.

DEBILIDAD SEXUAL

ESTOMAGO E INTESTINOS

Dr. MIGUEL VIETA

HOMEOPATA

Sistema Especial. Carlos III, 209, altos. 368.—28 Feb.

DR. PEDRO A. BOSCH

Medicina y Cirugía. Con preferencia partos, enfermedades de niños, del pecho y sangre. Consultas de 3 a 4. Aguiar 11, teléfono A-6428.

331.—28 Feb.

DR. EMILIO J. ROMERO

MEDICO CIRUJANO

Catedrático de la Universidad Nacional. Médico de visita de la Quinta Covadonga, Sub-Director del Sanatorio La Milagrosa, San Rafael 113, altos; teléfono M-4417. Enfermedades de señoras y niños. Cirugía general. Consultas de 1 a 3 p. m.

378.—28 Feb.

ALMORRANAS

Curación radical por un nuevo procedimiento inyectable. Sin operación y sin ningún dolor y pronto alivio, pudiendo el enfermo continuar sus trabajos diarios. Rayos X, corrientes eléctricas y masajes, análisis de orina completo, $2.00. Consultas de 1 a 5 p. m. y de 7 a 9 de la noche. Merced, 48. Teléfono A-0861. 340 28 f

Dr. Abelardo Labrador

Ha trasladado sus consultas gratis, de Monte 40 a Monte 74, entre Indio y San Nicolás. Especialidad en enfermedades de señoras, partos, venéreo y sífilis, pulmones, corazón y riñones, en todos sus períodos inyecciones intravenosas. Neosalvarsán, etc. Consultas pagas de 3 a 5 p. m. y gratis de 8 a 11 y media a. m. en Monte número 74, altos, entre Indio y San Nicolás. Para avisos: Teléfono U-2556. 50855 10 mz

DR. EMILIO B. MORAN

ELECTRICIDAD MEDICA, PIEL, VENEREO, SIFILIS

Curación de la uretritis por los rayos infra-rojos. Tratamiento nuevo y eficaz de la impotencia. Consultas de 1 a 4, Campanario 38. No va a domicilio. 377 28 f

Dr. Valentín García Hernández

Médico Cirujano

LUZ 15, M-1644, HABANA

Consultas de 1 a 3. Domicilio: Santa Irene y Serrano, Jesús del Monte. I-1840. Medicina interna. 332 28 f

DR. LAGE

Estómago, Debilidad sexual. Diabetes. Afecciones de señoras, sifilíticas y venéreas. De 1 a 4 y a horas convencionales. Patria 6, altos, Cerro. Teléfono A-3751. 359 28 f

Dr. Enrique Fernández Soto

Oídos, Nariz y Garganta. Consultas, lunes, martes y jueves de 3 a 4. Calle O, entre Infanta y 27. No hace visitas. Teléfono U-2465.

365 28 f.

PROFESIONALES

DR. JOSE LUIS FERRER

DIRECTOR Y CIRUJANO DE LA ASOCIACION DE DEPENDIENTES

Afecciones venéreas, vías urinarias y enfermedades de señoras. Martes, jueves y sábados, de 3 a 5 p. m. Obrapía 43, altos, teléfono A-4264.

370.—28 Feb

DR. RAMIRO CARBONELL

Especialista en enfermedades de niños. Medicina en general. Consultas de 3 a 4. Escobar 142, teléfono A-1336. Domicilio: Calzada de la Víbora 686. Teléfono I-2974. 375 28 f

POLICLINICA INTERNACIONAL

Lealtad 143, entre Salud y Dragones. Teléfono A-0344. Consulta y reconocimiento gratis a los pobres de 10 a. m. a 8 p. m. No gaste el dinero estando sano en sociedades al parecer benéficas, gastelo aquí solo cuando esté enfermo. Tratamiento diario con inyecciones o patentes, corrientes eléctricas, pulverizaciones de vapor, Rayos X, análisis en general etc. por 5 pesos semanales a domicilio 10 pesos semanales. Especialidades, sífilis y venereo, anemia, neurastenia, reumatismo, tuberculosis, paludismo, eczema, mancha de la piel, asma, fiebre en general, enfermedades de señora etc.

339 f 28

DR. ABRAHAM PEREZ MIRO

MEDICO CIRUJANO

Animas 113, entre Campanario y Perseverancia. Consultas de 3 a 5. Tel. A-9206. 362 28 fb.

DR. ADOLFO E. DE ARAGON

MEDICO CIRUJANO

Partos y enfermedades de señoras Consultas: Martes, Jueves y Sábados. De 2 a 4. Manrique 129. Telf. A-9044.

432 4 mz

DR. RICARDO ALBALADEJO

Especialidad en vías urinarias. Tratamiento especial para la blenorragia impotencia y reumatismo. Electricidad Médica y Rayos X. Prado, 62, esquina a Colón. Consultas de 1 a 5. Teléfono A-3244. 383 28 f

HEMORROIDES

Curadas sin operación, radical procedimiento, pronto alivio y curación, pudiendo el enfermo seguir sus ocupaciones diarias y sin dolor. Consultas de 1 a 5 p. m. Suárez 32, Policlínica P.

335 28 f

Dr. Francisco Javier de Velasco

Afecciones del corazón, pulmones, estómago e intestinos. Consultas los días laborables, de 12 a 2. Horas especiales, previo aviso. Salud 24. Teléfono A-5418. 466 28 f.

DR. F. DIAZ ROCES

Ayudante de Cátedra de la Escuela de Medicina. Enfermedades de señoras y niños. Tratamientos modernos para las afecciones venereas, sífilis, reumatismo, anemia, adelgazamiento y afecciones pulmonares. Inyecciones intravenosas. San Nicolás 76-A, entre Neptuno y San Miguel. Teléfonos M-1632 y U-2940. Consultas diarias de 1 a 5. Gratis a los pobres.

449.—5 Mz.

DR. MANUEL GALIGARCIA

Médico Cirujano y Ayudante por Oposición de la Facultad de Medicina. Cinco años de interno en el Hospital Calixto García. Tres años de Jefe Encargado de las Salas de Enfermedades Nerviosas y presuntos Enajenados del mencionado Hospital. Medicina General. Especialmente enfermedades nerviosas y mentales. Estómago e intestinos. Consultas y reconocimientos $5, de 3 a 5, diarias, en San Lázaro, 402, altos, esquina a San Francisco, teléfono U-1391.

376.—28 Feb.

DR. GONZALO PEDROSO

CIRUJANO DEL HOSPITAL MUNICIPAL DE EMERGENCIAS

Especialista en vías urinarias y enfermedades venéreas. Cistoscopía y Cateterismo de los uréteres. Cirugía de vías urinarias. Consultas de 10 a 12 y de 3 a 5 p m. en la calle de San Lázaro, 254.

318.—28 Feb.

INSTITUTO CLINICO

MERCED Núm. 48

Teléfono A-0861. Tratamientos por especialistas en cada enfermedad. Medicina y Cirugía de urgencia y total, Consultas de 1 a 5 de la tarde y de 7 a 9 de la noche.

LOS POBRES, GRATIS

Enfermedades del estómago, intestinos, hígado, páncreas, corazón, riñón y pulmones, enfermedades de señoras y niños, de la piel sangre y vías urinarias y partos, obesidad y enflaquecimiento, afecciones nerviosas y mentales, enfermedades de los ojos, garganta, nariz y oídos. Consultas extras $5.00. Reconocimientos $2.00. Tratamiento moderno de la sífilis, blenorragia, tuberculosis, asma, diabetes por las nuevas inyecciones, reumatismo, parálisis, neurastenia, cáncer, úlceras y almorranas, inyecciones intramusculares y las venas (Neosalvarsán). Rayos X, ultravioletas, masajes, corrientes eléctricas, (medicinales alta frecuencia), análisis de orina, (completo $2), (conteo y reacción de Wasermann), esputos, heces fecales y líquido céfalo-raquídeo. Curaciones pagos semanales (a plazos).

340.—28 Feb.

CORPORACION CLINICA

Teniente Rey, 78

Teléfono A-7913 y M-2364

Procedimiento especial en la curación de las ALMORRANAS. Sin dolor ni OPERACION. Pudiendo el enfermo continuar sus trabajos diarios. Tratamiento de la DEBILIDAD SEXUAL e IMPOTENCIA. Nerviosismo, etc. Vías urinarias, corazón y mentales. Estómago, pulmones y del riñón (hígado). Afecciones generales. Médicos especiales para los tratamientos, diagnósticos y curaciones. Cirugía y Medicina en general. (PARTOS), etc. Consultas de 1 a 5 p. m. y de 7 a 9 de la noche.

GRATIS LOS POBRES

Neosalvarsán y para diabéticos, eczemas, úlceras y demás enfermedades. Tatuajes, manchas, arrugas, verrugas, etc., son quitadas rápidamente. Reserva, garantía y seriedad profesional completa.

319.—28 Feb.

DR. F. GARCIA AMADOR

Especialista en Enfermedades de la Piel, Sífiles y Venéreos

ESPECIALISTA DE PARIS, LONDRES Y BERLIN

Curación de estas enfermedades por medio de los efluvios de alta frecuencia. Tratamiento eficaz para la curación de los barros, herpes, lunares, manchas y tatuajes. San Miguel 21, entre Industria y Amistad. Teléfono A-2561. Consultas de 10 a 12 y de 4 a 6. 381.—28 Feb.

"POLICLINICA HABANA"

Suárez, 32. Teléfono M-6233.

DIRECTOR FACULTATIVO

DR. FORTUNATO C. OSSORIO

"De Medicina y Cirugía en general. Especialista para cada enfermedad. Consultas de 1 a 5 de la tarde y de 7 a 9 de la noche. Consultas especiales, dos pesos. Reconocimientos $3.00. Enfermedades de señoras y niños. Garganta, nariz y oídos, (OJOS). Enfermedades nerviosos, estómago, corazón y pulmones, vías urinarias, enfermedades de le piel, blenorragia y sífilis, inyecciones intravenosas para el asma, reumatismo y tuberculosis, obesidad, partos, hemorroides, diabetes y enfermedades mentales, etc. Análisis en general. Rayos X, masajes y corrientes eléctricas. Los tratamientos y sus pagos a plazos. Teléfono I-6288.

335.—28 Feb.

GIROS DE LETRAS

Dr. JUAN DE LA PUENTE

Médico de visita del Centro Asturiano. Niños, estómago e intestinos. Consulta diaria de 3 a 5. (Excepto Sábados). Industria 130, altos. Teléfono A-9685. Teléfono particular I-1197.

5214.—1 Mzo.

DR. GONZALO AROSTEGUI

Médico de la Casa de Beneficencia y Maternidad. Especialista en las enfermedades de los niños Médicas y Quirúrgicas. Consultas de 12 a 2. G, número 116, entre Línea y 13, Vedado, teléfono F-4233. 526.— Ind.

Dr. IGNACIO CALVO

GERVASIO 126. De 4 a 6. Telf. M-8424

Tratamiento de las HEMORROIDES, sin operación. Enfermedades del recto y del colon. Rectocopia y Sigmoidoscopia). 507.—18 Mz.

Dr. MANUEL LOPEZ PRADES

MEDICO CIRUJANO

De las Facultades de Madrid y la Habana. Con 35 años de práctica profesional. Enfermedades de la sangre, pecho, señoras y niños, partos. Tratamiento especial curativo de las afecciones genitales de la mujer. Consultas diarias de 1 a 3. Gratis los martes y viernes. Lealtad 93. Teléfono A-0226. Habana. 3780-20 feb.

DR. CABRERA

RADIOLOGIA EXCLUSIVAMENTE

Rayos X, Radium. Radioterapia profunda. Corrientes, Radiografías a domicilio. Antigua gabinete "Alamilla" San Miguel 116. De 2 a 6.

443-4 mz.

CIRUJANOS DENTISTAS

DR. VALDES MOLINA

CIRUJANO DENTISTA

Avenida de Italia número 24, entre Virtudes y Animas. Teléfono A-8583. Dentaduras de 15 a 30 pesos. Trabajos se garantizan. Consultas de 8 a 11 y de 1 a 9 p. m. Los domingos, hasta las dos de la tarde.

473.—14 Mzo.

DR. PEDRO R. GARRIDO

CIRUJANO DENTISTA

Por las Universidades de Madrid y Habana. Especialidad en enfermedades de la boca que tengan por causa afecciones de las encías y dientes. Dentista del Centro de Dependientes. Consultas de 8 a 11 y de 12 a 6 p. m. Muralla 22, altos. Teléfono A-5260. 535.—24 Mzo.

DR. ALBERTO COLON

CIRUJANO-DENTISTA

Especialidad; cario dental, rápida curación en dos o tres sesiones, por dañado que esté el diente. Tratamiento de la PIORREA por la Fisioterapia bucal. Hora fija a cada cliente. Consultas de 9 a 5 p. m. Compostela 129, altos, esquina a Luz.

4441.—4 Mz.

NUEVO GABINETE DENTAL

El Dr. Arturo Alberni pone a la disposición del público en general su nuevo Gabinete Dental sito en Neptuno y Gervasio.

Allí encontrará usted garantía, economía y rapidez, pues son las tres cualidades que lo enaltecen como Dentista graduado de las Facultades de Baltimore y la Habana.

Consultas de 8 a. m. a 8 p. m.

425 28 fb.

DR. GUERRERO DELANGEL

DENTISTA MEJICANO

Técnico especial para extracciones. Facilidades en el pago. Horas de consultas de 8 a. m. a 8 p. m. A los empleados del comercio horas especiales por la noche. Trocadero 68-B. frente al café El Día, teléfono M-6395. 326 28 f

DR. H. PARILLI

CIRUJANO DENTISTA

De las Facultades de Filadelfia y Habana. De 8 a 11 a. m. Extracciones exclusivamente. De 1 a 5 p. m. Cirugía Dental en general. San Lázaro 318 y 320. Teléfono M-6094.

322 28 f

OCULISTAS

DR. A. C. PORTOCARRERO OCULISTA

Garganta, nariz y oídos. Consultas de 1 a 4; para pobres, de 1 a 2. $2.00 al mes. San Nicolás 62, teléfono A-8627.

329 28 f

DR. JOSE ALFONSO

OCULISTA

Especialista del Centro Asturiano NARIZ, GARGANTA Y OIDOS Calzada del Monte, 286. Consultas de 2 a 4. Teléfono M-2330.

327 28 f

DR. HORACIO FERRER

ESPECIALISTA EN ENFERMEDADES DE LOS OJOS

No dará consultas durante el mes de Febrero. Las reanudará el día 5 de Marzo. Avenida de Wilson y L, Vedado. 363 28 f

QUIROPEDISTA

Quiropedista TELLEZ

Especialista en el tratamiento de uñas encarnadas. Juanetes y callos supurados. Consultas de 8 a. m. a 6 p. m. Consulado y Animas. Teléfono M-2399.

430 28 f

COMADRONAS FACULTATIVAS

MARIA NUÑEZ

Facultativa en partos. Comadrona del Centro Balear. Consultas para las asociadas y particulares de 2 a 3 p. m. exclusivamente. Espada 105, bajos. Tel. U-1118. 475 10 mz

GIROS DE LETRAS

MANUEL GONZALEZ

Oviedo, Valdepares, Corresponsal del Banco Canadá de Cuba, Banco Pastor de Coruña, Banco de Gijón, Banco Español Río de la Plata. Se hacen y reciben giros de España y extranjero y se abren cuentas corrientes con interés. 1529 8 ab

J. BALCELLS Y CO.

S. en C.

San Ignacio, Núm. 33.

Hacen pagos por el cable y giran letras a corta y larga vista sobre New York, Londres, París y sobre todas las capitales y pueblos de España, e Islas Baleares y Canarias. Agentes de la Compañía de Seguros contra incendios. 354.—28 Feb.

N. GELATS Y COMPAÑIA

103, Aguiar 103, esquina a Amargura. Hacen pagos por el cable, facilita cartas de crédito y giran pagos por cable; giran letras a corta y larga vista sobre todas las capitales y ciudades importantes de los Estados Unidos, Méjico y Europa, así como sobre todos los pueblos de España. Dan cartas de crédito sobre New York, Londres París, Hamburgo, Madrid y Barcelona.

CAJAS RESERVAS

Las tenemos en nuestra bóveda; construída con todos los adelantos modernos y las alquilamos para guardar valores de todas clases, bajo la propia custodia de los interesados. En esta oficina daremos todos los detalles que se deseen.

N. GELATS Y COMPAÑIA

BANQUEROS

350.—28 Feb.

GIROS DE LETRAS

ZALDO Y COMPAÑIA

Cuba números 76 y 78

Hacen giros de todas clases sobre todas las ciudades de España y sus pertenencias. Se reciben depósitos en cuenta corriente. Hacen pagos por cable, giran letras a corta y larga vista y dan cartas de crédito sobre Londres, París, Madrid, Barcelona y New York, New Orleans, Filadelfia y demás capitales y ciudades de los Estados Unidos, Méjico y Europa, así como sobre todos los pueblos.

353.—28 Feb

1. ALQUILERES CASAS

Habana

SE alquila bajos San Lázaro 236-A, sala, saleta, 4 cuartos y servicios de criados. Informes: Angeles 16. Mueblería "La Ideal". La llave en los altos. 9592.—5 Mzo.

AMISTAD, 28

entre Concordia y Virtudes. Se alquilan los altos sala, saleta, tres cuartos, cuarto baño y de servicios, en el tercer piso cocina con su torno, dos cuartos y servicios, agua abundante. Están acabados de pintar. La llave en el bajo. Informes: Cerro 522-A.

9595.—2 Mzo.

ALQUILO gran local, 1,200 metros moderno, almacén depósito. Animas 177, entre Oquendo y Marqués González, casita interior independiente, sala, cuarto, comedor, servicios, luz. Informes altos. 9574.—13 Mzo

BELASCOAIN número 54. Se alquila hermoso ventilado piso alto, moderno. Sala, recibidor, comedor, 4 cuartos doble servicio $85. Fiador. Informan en la misma de 1 a 5.

9632 1 mz.

BELASCOAIN 54. Se alquila hermoso salón corrido para Sociedad o Club u oficina particular con todas comodidades. Informan en la misma de 1 a 5

9633 1 mz.

SE ALQUILA en $75 la planta alta de la moderna casa San Miguel 254 D Sala, comedor, 5 cuartos, servicios sanitarios dobles, tanque de agua. La llave en la bodega esquina a Hospital Su dueño San Miguel 152, bajos. Teléfono A-4011. 9645 5 mz.

SE ALQUILAN los frescos altos de San Lázaro 87 entre Crespo y Aguila compuestos de sala grande, comedor, 3 cuartos, baño, cocina de gas y de carbón, servicio de criados con un cuarto en la azotea, acabada de instalar bomba Prats. Llave e informes en la misma. 9646 3 mz.

SE alquila la casa calle de Finlay, (antes Zanja), número 70; es apropósito para garage, depósito de mercancías o taller de alguna industria. La llave al lado, en el número 66-1|2, e informan en la calle de Gelabert, entre Gertrudis y Josefina, chalet "Villa Mercedes". Víbora. Teléfono I-4673. 9584.—6 Mzo.

SE alquilan los hermosos y lujosos altos de Habana 15, (a media cuadra del Parque Luz Caballero), compuestos de sala, recibidor, gabinete, tres cuartos, baño intercalado, comedor y servicios de criados. La llave en los bajos. Informan en Rayo 110. Teléfono A-9743. 9586.—6 Mzo.

SE alquilan los altos de Peñalver 89, (a una cuadra de Belascoaín), compuestos de sala, comedor, dos cuartos, cuarto baño y cocina. La llave en la botica. Informan en Rayo 110.

9585.—6 Mzo.

SE alquila un piso bajo del moderno edificio Marqués González, número 14, entre Zanja y Salud, con sala, recibidor, 2 habitaciones grandes, baño intercalado, comedor al fondo y cocina de gas. Llaves e informes: Ferretería de Padre Varela y San Rafael. Teléfono M-9416. 9598.—2 Mzo.

HERMOSA casa Montoro 25, Carlos Tercero, portal, sala, hall, 4 cuartos, comedor, cocina, garage, servicios, cuartos de criados, cuarto chauffeur. Informa: Dr. Oñate. Teléfono A-8294.

9591.—1 Mzo.

PUNTO COMERCIAL

En lo mejor de la calle Compostela casi esquina a Muralla, No. 86, se alquila un buen local para establecimiento, de regular capacidad. La llave en Muralla 71. Informa: Arturo Fernández. Habana 86, tercer piso, de 3 a 6 p. m. 9634 13 mz.

SE ALQUILAN en $65 los altos y en $60 los bajos de la casa Egido 109 o juntos para oficinas, frente a la Terminal. La llave Paula y Picota, bodega. Informan F-2127.

A 1001 3 mz.

SE ALQUILAN los bajos de Manrique No. 31, C., sala, comedor, 4 habitaciones $70. Tel. FO-7975. FO-7843.

A 949 2 mz

SE ALQUILAN los modernos altos Bruzón 19. Terraza, sala, tres cuartos, comedor al fondo, baño completo cocina servicio; cuarto de criados. Llaves en el 17, bajos. Informan Mercaderes 27. Aguilera. A-6524.

9658 6 mz.

EN CARLOS III 239 esquina a Espada se alquilan dos espléndidas casas altas, muy ventiladas, abundante agua con 9 piezas cada una. Informan en los bajos. Muñiz. A 609 2 mz.

CAMPANARIO 88

Esquina a Neptuno se alquila un segundo piso, con sala, comedor, tres amplias habitaciones y una para criados. Servicios modernos. Precio $100 Informan en los bajos. Peletería.

9648 3 mz.

SE ALQUILA, Príncipe 33, ventilados altos modernos. Sala, saleta, dos cuartos y servicios. Informan: en los bajos. 9668 1 mz.

NEPTUNO 101 1-2

Esquina a Campanario, se alquila un segundo piso, compuesto de sala, comedor, tres amplias habitaciones y una para criados. Servicios modernos Precio $110. Informan en los bajos. Peletería. 9649 3 mz.

SIN ESTRENAR,, magnífico piso en Jovellar y Espada, casa muy amplia y ventilada, propia para familia de gusto. Informan en el segundo piso. 9657 1 mz.

ALQUILO CASA EN 60 PESOS

Narciso López 2 frente Muelles de Caballería, sala, comedor, tres habitaciones y demás servicios. Es muy fresca. En las mismas informan.

9679 2 mz.

SE ALQUILA un hermoso local, propio para carnicería o puesto de frutas en Bruzón y Luaces. Se da contrato. Informan en el mismo. Teléfono U-2973. 9630 1 mz.

AYESTERAN 12

entre Lugareño y Bruzón, se alquilan dos altos con terraza, sala, recibidor, cuatro cuartos, baño intercalado, comedor al fondo, cocina y calentador de gas, servicios para criados en $75 y $85. Informan: altos.

9676 1 mz.

SE alquila para industria, comercio o depósito los bajos Cuba 119, esquina a Merced, con cuatro puertas por Merced y dos por Cuba, precio 80 pesos.

9573.—5 Mzo.

MANRIQUE 63, bajos, próximo a San Rafael. Sala, recibidor, 3 cuartos, saleta al fondo. Para verla de 10 a 11 y de 4 a 5. Informan: Teléfono A-1715.

9566.—1 Mzo.

SE ALQUILAN los altos de la casa Trocadero 79. La llave en los bajos del 77. Informes: Villegas 98, altos. Tel. M-5222. 9445 2 mz.

BASARRATE 1, entre Neptuno y San Miguel, frente a la Universidad. Alquilo una buena casa gran sala, saleta, tres hermosas habitaciones, baño completo y de criados.

9427.—3 Mzo.

ALQUILERES DE CASAS

SE ALQUILAN DOS ESPACIOSAS NAVES SITUADAS EN LA CALZADA DE INFANTA ENTRE SAN MIGUEL Y SAN RAFAEL. 9476—2 Marz.

ALQUILO San Miguel 298 esquina a Basarrate con sala, saleta, tres habitaciones, cocina, baño y demás servicios. Alquiler $60 sin rebaja. La llave en el 292. Informan Tel. F-5241.

9442 5 mz.

SE ALQUILA la casa de dos plantas Blanco 43, para familia, almacén o depósito. Informes Villegas 98, altos Tel. M-5222. 9444 2 mz.

SE ALQUILA la casa Estrella 203 de construcción moderna. Sala, comedor, tres cuartos, cuarto de baño, cocina. Precio $50. 9483 28 fb.

SAN Lázaro 69, bajos, se alquila esta amplia casa, propia para profesional, por tener capacidad para familia y gabinete. La llave en la bodega de enfrente. Su dueño, teléfono A-1658.

9554 1 mz

SE alquila una cómoda y ventilada casa situada en la Calzada de Infanta entre San Rafael y San Miguel acera de los pares. 9477—2 Marz.

1600 METROS CUADRADOS DE SUPERFICIE

Se alquila gran local para almacén, tienda de cualquier giro, compañía de vapores o refinería de petróleo, en el punto más comercial de la ciudad, la esquina de Mercaderes y Obrapía, compuesta de 1.600 metros cuadrados de superficie con 14 puertas para cargar y descargar por Mercaderes y Obrapía. Se puede reformar la fachada, su interior o construir la casa de nuevo, para lo cual podemos ofrecer un contrato desde 10 a 30 años. Informan en la misma G. Rodriguez Co. Tel. A-2260. 9488 5 mz.

COMERCIANTES. Alquilo en Lamparilla 50 entre Compostela y Aguacate, buen local que tiene además 5 cuartos y patio. Informes: segundo piso. 9452 28 fb.

SE ALQUILA el fresco y moderno piso alto de Monte 168 y compuesto de gran terraza al frente, sala, saleta, 4 habitaciones, baño intercalado con agua caliente y fría, comedor al fondo, amplia cocina de gas, cuarto y servicios para criados independientes y patio. Informan en los bajos. Teléfono A-2066. 9479 5 mz.

AGUIAR 92, entre Obispo y Obrapía, se alquila planta baja, propia para academia, empresa u oficinas, 550 metros. Se da contrato Teléfono A-3387 Muñiz. 9523 8 mz

SE ALQUILA el segundo piso de Manrique 51 casi esquina a Neptuno, compuesto de sala, comedor, 2 habitaciones, cuarto y servicio de criados, baño completo. Informan en La Casa de Enrique. Neptuno 74. Tel. M-6761.

9497 28 fb.

MURALLA 68

Se alquila el segundo piso muy fresco y ventilado con 4 cuartos, sala y comedor, buen servicio sanitario. La llave en los bajos. Almacén de Sombreros. Informes Tel. I-6223 o U-2318 A 3 mz.

SE ALQUILAN los bajos de la casa Oquendo No. 83, compuestos de sala, saleta, 3 espléndidas habitaciones, baño intercalado y cocina de gas. Informa: Mariano Prats. Banco Comercial. Aguiar 73. Dep. 212. Teléfono: A-7884. 9486 28 fb.

VENDO Campanario casi esquina a Reina, dos pisos $16.000. Informan Tel. F-5514.

CHALET amueblado, estilo Bungalow, 2 pisos, garage, piano, etc. Todo confort $120. mensuales. Informan: Tel. F-5514. 9450 1 mz.

A los comerciantes, Industriales y Almacenistas

Se alquila la casa Estrella, 79, con unos 500 metros de superficie. Tiene refrigerador. Informan: I-3945.

9394.—7 Mzo.

POZOS Dulces 24, a dos cuadras de Carlos III, y a la entrada del juego de pelota, Almendares, se alquila la planta baja, tres habitaciones y buenos servicios. Informan en los altos de la misma. 9380 1 mz

SE ALQUILA el segundo piso alto de la nueva casa Manrique 26. Sala, gabinete, tres cuartos, cuarto de baño intercalado, comedor, cocina y servicio de criados. Informan en los bajos

9517 28 fb.

ESPLENDIDOS altos en Príncipe 28 y medio entre Espada y San Francisco, compuestos de: sala, saleta, cuatro cuartos, baño moderno, cocina de gas y servicio de criados. Llaves e informes en los bajos. Tel. U-2004.

9510 28 fb.

EN la Loma de la Universidad, calle Mazón 12, entre Neptuno y San Miguel, alquilo los altos más frescos de la Habana, compuestos de terraza al frente, sala, recibidor, cinco habitaciones, baño intercalado, comedor, cocina, cuarto de criados con servicios sanitarios, garage también con servicios. La llave en M, número 100, altos, entre San Lázaro y Jovellar. Informa doctor Blanco, Chacón 23. Teléfonos A-8665 y U-2146.

9429.—28 Feb.

PARA ESTABLECIMIENTO

cedo gran local en Belascoaín, tiene cerca de 400 metros, paga 150 pesos de alquiler y tiene buen contrato. Informa: José A. Ramos. Paz y Zapotes. Teléfono I-7455.

9396.—5 Mzo.

HABANA 133, entre Sol y Muralla, se alquila el segundo piso, tres habitaciones y buen servicio. Puede verse e informan en la misma de una a cinco. 9381 1 mz

SE ALQUILA

Habana, la casa Carmen, número 47, compuesta de sala, 4 cuartos y demás servicios. Precio 50 pesos, 2 meses fondo. Informan: Castillo, 45. Teléfono A-0224. 9432.—3 Mzo.

SE alquilan el primer piso derecho de la casa Santa Clara 29, compuesto de sala, saleta, tres habitaciones, servicio sanitario completo. La llave en los bajos. Informan Sr. Lazcano, Banco Nacional 306, teléfonos A-1051 o F-5694. 9367 7 mz

SE alquilan los bajos Refugio 16 y también los altos. La llave en la carnicería. Informes, teléfono F. O 7808.

9359 2 mz

SE alquila la casita Obrapía 70, propia para un pequeño establecimiento. Informan en la misma. Telf. F-1159.

9340 28 ab

SE alquila Avenida Menocal (antes Infanta) entre Benjumeda y Llinás, tres casas altas, con sala, comedor, cuatro cuartos baño intercalado, agua caliente y fría cocina de gas, cuarto de criado. Informes: Teléfono I-1116.

9363 7 mz

AVISO. Se alquila una accesoria en Concordia, 174, independiente con su servicio sanitario moderno.

8724.—28 Feb.

M.E.C.D. 2016

ALQUILERES DE CASAS

VIRTUDES, 144 1-2

bajos con sala, recibidor, comedor, 5 cuartos, baño, galería, cocina de gas y carbón cuarto y servicio de criados. Informan Tel. F-2134.

BELASCOAIN 17

Al comercio. Se alquila un local para establecimiento en $55.00. La llave al lado. Informan: Tel. F-2134.

BELASCOAIN, 66

Se alquilan los altos en $135 con sala, recibidor, gabinete, 4 cuartos, comedor, baño intercalado, cocina, cuarto y servicio de criados. La llave en los bajos. Informan: Tel. F-2134. 9277 2 mz.

SE alquila la casa Benjumeda 14-B, La llave en la bodega. Informes teléfono F. O. 7808. 9359 2 mz

SE alquilan los bajos de Puerta Cerrada, 59, cuatro habitaciones, sala, saleta y demás servicios en 50 pesos. Informes Menéndez, café El Día, teléfono A-2453 9362 1 mz

SE alquilan casas de altos y bajos, completamente nuevas en las calles de Desagüe, Franco y Peñalver. Informan: Ramón Planiol, Luyanó 154 Teléfono I-1861. 9415 2 mz

MUY BUENA OFICINA

Se alquila en O'Reilly, 40 esquina a Aguiar. Casa moderna. Todo confort. Informan en el café.

9351 4 mz

SE ALQUILA una casa segundo piso, moderna, recién fabricada, con tres cuartos, sala, comedor y baño intercalado, cocina de gas, muy ventilada en Villegas 34 esquina a Progreso. 9310 2 mz.

LOCAL ALQUILO O TRASPASO

en lo mejor de Neptuno, tiene vidrieras y armatostes preparado para cualquier giro, precios de situación, sin regalía. Suárez 103, bajos. Teléfono M-5440. 9005.—9 mz.

SAN JUAN DE DIOS, 4

Se alquila la planta alta, compuesta de sala, comedor, tres habitaciones, cocina, baño etc. La llave e informes en Habana número 82. Teléfono A-2474. 8961.—2 Mzo.

A dos cuadras del Prado y una del Malecón, se alquila el primero y segundo piso de la fresca y ventilada casa Industria 14, esquina Refugio, con sala, comedor, tres cuartos y uno para criado, baño, ducha, dos inodoros y cocina. Llave en la bodega. Informes: San Lázaro 17. 9129.—1 Mzo.

SE alquila el tercer piso de Campanario 168, consta de sala, un cuarto, comedor, baño y cocina, $45. Informan I-5922. La llave en la bodega 9353 1 mz

SE ALQUILA por $70 en Zulueta 32, por Arco del Pasaje, gran local propio para establecimiento, oficina, comisionista, etc., con vidrieras al frente, entresuelos, habitación interior, servicios sanitarios y patio. Informan Teléfonos M-6263 y A-4358. Altos botica Sarrá. 9083.—1 mz

SE ALQUILAN los altos de San Francisco 59 esquina a Infanta, sala, cuatro cuartos, comedor, baño intercalado, cocina, servicios criados, todos los cuartos balcón a la calle. $70.00. Llaves bodega. Informan Mercaderes 27. Aguilera. Teléfono A-6524. 9067.—2 mz

SE ALQUILAN dos hermosas casas, Suárez 116 altos y Suárez 116-A, altos, compuesta cada una de sala, saleta, 4 cuartos, servicios de criados, baño intercalado, cocina de gas y servicios sanitarios completos. Alquiler cada casa $70. Informan Teléfonos A-4358 y M-6263, altos. Botica Sarrá. 9079.—1 mz.

SE ALQUILA Lealtad 111 entre San Rafael y San Miguel, bajos, tiene sala, recibidor, comedor corrido y 7 cuartos con el baño intercalado, cuarto y servicios de criados. La llave en el alto. Su dueño Wilson 10 esquina a M, altos, Vedado. Teléfono F-4496. 9082.—28 feb.

SE ALQUILA casa Concordia 182, altos, moderno, compuesto de sala, comedor, tres cuartos, buen servicio La llave en la esquina de Aramburu, bodega. 9125 28 fb.

INFANTA 87, piso principal con: sala, saleta, comedor, 4 habitaciones baño intercalado, cocina y servicio de criado. Precio $80. Informan y llaves. Infanta 95, altos o U-2311. 9150 2 mz.

ALQUILO nave en San Pablo 3 en $35 propia para carpintería u otra industria. Informan en San Joaquín 2, señor Fernández y también vendo casa cerca de Palatino, con sala, comedor, portal, 3 cuartos, $4.000. Ocasión excepcional. Ganga. 9235 28 fb.

SE alquila en Concordia, 168, esquina a Aramburu, dos casas muy frescas, primero y segundo pisos, con sala, recibidor, cuatro cuartos, cuarto intercalado, comedor y cocina con calentadores, servicio de criados. Informes en la planta baja. 9194.—28 Feb.

HABANA 104, se alquila, casi esquina a Obrapía, propio para profesional, sala, recibidor, gabinete, 3 cuartos, comedor; cuarto y servicio para criados, cocina de gas. Llave en los bajos. Precio $110. Informes F-2809. 9213 28 fb.

SE ALQUILA la espléndida nave de San Francisco 17 entre San Rafael y San Miguel, con todos los adelantos modernos y preparada ya para cualquier clase de industria o establecimiento, igualmente para garage. Informan en San Miguel 211, altos, esquina a Infanta. 8788 28 fb.

SE ALQUILAN los altos de Infanta No. 106 C entre San Rafael y San Miguel, compuestos de tres hermosas habitaciones, sala, saleta, espléndida terraza, baño intercalado, servicios todos a la moderna y un departamento en la azotea. Informan en San Miguel 211 altos esquina a Infanta. 8787 28 fb

LOS ESPACIOSOS y ventilados altos de Aguila 260 compuestos de sala, saleta, 4 habitaciones, baño con calentador, intercalado, comedor y servicios para criados. Informan en los bajos. Tel. A-1217. 8798 28 fb

OFICIOS 86, se alquila el piso principal de esta moderna casa, frente a la Alameda de Paula, consta de sala grande, comedor, cuatro cuartos, doble servicio sanitario y abundante agua. Informan: Oficios 88, almacén. 8699.—3 Mzo.

SE alquilan los bajos de Consulado, 24, a media cuadra del Prado, con zaguán, sala, saleta, comedor, tres amplias habitaciones, cuarto de baño, cocina, cuarto y servicio para servidumbre y patio azulejeado. Precio 100 pesos al mes con fiador. Las llaves, preguntar por Silverio en el 2o. piso alto. Para más informes: Dr. Obregón. Calle 5a., casi esquina a Luz, Arroyo Naranjo. 8456.—5 Mzo.

SE ALQUILA UN SALON PARA BILLARES Y UN LOCAL PARA ESTABLECIMIENTOS EN LO MEJOR DE LA CALLE DE EGIDO. INFORMA: HOTEL LAS VILLAS. 8966—28 Feb.

SE ALQUILAN frescos y hermosos bajos de Desague 72 compuestos de sala, saleta, 7 grandes cuartos, comedor, cocina, dos baños, tres patios y lavaderos. Precio módico. Informan en los altos. 9260 3 mz.

ALQUILERES DE CASAS

SE ALQUILAN los bajos de la casa Salud 128 a cuadra y media de Belascoain de reciente construcción compuestos de sala, tres habitaciones, comedor, baño intercalado. Su dueño San Rafael 113. 9330 1 mz

COMISIONISTAS, muy barato alquilo los bajos San Isidro 76, junto a los muelles y la Estación. También alquilo los altos muy cómodos para una corta familia y baratos. Todo acabado de fabricar. 9283 4 mz.

PROPIO para almacén se alquilan los bajos recién construídos de Villegas No. 109, a media cuadra de Muralla Informan: Muralla 103. 9168 28 fb.

ACABADOS de construir se alquilan los altos de Villegas 109, compuestos de cuatro habitaciones, baño intercalado, recibidor, sala, comedor, cuarto y servicio de criados. Informan Muralla 103. 9169 28 fb

ARAMBURO 42

entre San Rafael y San José, a media cuadra del Parque Trillo, se alquila el primer piso alto, compuesto de sala, recibidor, cuatro cuartos, sala de comer al fondo, baño intercalado completo, cocina de gas y servicios de criados. La llave en el piso de arriba. Informes Librería Albela, Belascoain 32-B, teléfono A-5893. 9030.—2 mz

MALECON 56 entre Galiano y San Nicolás, lindo piso alto, con o sin muebles Sala, comedor, cuarto, cocina, baño elevador. Libre al lunes primero marzo. Espléndida vista. Llamar al timbre. 9271 28 fb.

SE ALQUILA planta baja, Empedrado esquina a Aguiar, 800 metros de superficie con vidrieras, propias para exhibición de automóviles, compañía de seguros etc. Informan en la misma. 9155 5 mz.

SE ALQUILAN

Altos y bajos de la nueva casa calle de San José, número 53, casi esquina a Lealtad; sala, recibidor, tres cuartos, baño intercalado completo, comedor, cuarto y servicio de criados, cocina de gas, calentador. Alquiler, altos noventa pesos, bajos ochenta y cinco pesos, con fiador. Informan en la misma. 9154.—28 Feb.

SE alquila un primer piso en Teniente Rey 90 e informan en Barcelona 10, o en la misma. 8900 28 f

SE alquila el alto de San Miguel 123, entre Gervasio y Escobar. Se compone de sala, saleta, cuatro habitaciones, baño intercalado, comedor, cuarto y servicio de criados. La llave en el bajo. Informan: Belascoain 2, Romeo y Julieta, y en el teléfono U-3456. 9127.—1 Mzo.

ESQUINA DE TEJAS

Se alquila, para establecimiento la espaciosa y bien situada casa de la Calzada del Monte 404. Informan Monte 412. 8759 7 mz.

MUY BUENA OFICINA

en O'Reilly 40, esquina a Aguiar. Informan en el café.

7402.—13 Mzo.

ALQUILERES DE CASAS

A una cuadra de la esquina de Tejas, en casa nueva frente a un gran jardín, se alquilan departamentos dos cuartos, baño intercalado, sala, comedor y cocina en 50 pesos. Propietario: Calzada del Cerro, 426. 7403.—13 Mzo.

SE alquilan los altos Lealtad 212, se ven de 9 a 11. Teléfono F-1497, después de la una, 55 pesos. 8921.—28 Feb.

ESPACIOSOS ALTOS

Se alquilan en la calle de Consulado, número 28, entre Prado y Genios con sala, comedor al fondo, 4 amplias habitaciones, baño, cocina, etc. La llave en los bajos. Informan: Habana 82. Teléfono A-2474. 8446.—28 Feb.

CORCORDIA 13 entre Aguila y Galiano, altos modernos. Sala, saleta, comedor, 4 cuartos, baño intercalado servicios criados. Informan San Lázaro 69. 8490 5 mz.

SE alquila local chico propio como para barbería, carnicería, puesto de frutas o fonda. Subirana número 99, entre Desagüe y Benjumeda. En el mismo dan razón. Valeriano Fano. 8404 28 f.

ALTOS en casa moderna en Hospital No. 59, a una cuadra de Carlos III, con todo el confort moderno y dos baños completos, sala, comedor al fondo, tres habitaciones, pantry, cocina moderna y cuarto de criados, muy frescos y ventilados. La llave en la bodega. Informan en el Tel. M-2004. 8850 28 fb.

ROMAY No. 25

a media cuadra de Monte, se alquila primer piso compuesto de sala, recibidor, 4 cuartos, baño intercalado completo, cocina de gas y servicios de criados. La llave en Infanta y Santa Rosa. Informes Librería Albela, Belascoain 32-B, teléfono A-5893. 9029 2 mz

SE alquilan los bajos de Damas 5, compuesto de sala, comedor, tres cuartos, cocina, buen baño y demás servicios. La llave en la bodega esquina a Luz. Informan teléfono F-4496. Precio $55.00. 9122 1 mz

SE alquila una hermosa nave en Subirana y Santo Tomás. Informan en Barcelona 10. 8501 28 f

SE alquilan altos Montoro 31, (Reparto Almendares, Carlos 3o.), dos salas, 4 cuartos 65 pesos. Teléfono F-1497, después de la una. 8920.—28 Feb.

ALQUILO para bodega, Animas y Salud, se da muy barata con armatoste, mostrador y pesas. La llave al lado 131, bajos. Informan: Reina 15, barbería. Sr. Méndez. Romay, 1, altos. 8735.—28 Feb.

SE ALQUILAN los altos de Infanta No. 20 1-2 entre Neptuno y San Miguel compuestos de tres hermosas habitaciones, sala, saleta, espléndida terraza, baño intercalado y todos sus servicios a la moderna. Informan en San Miguel 211 altos esquina a Infanta. 8786 28 fb.

SE alquilan los bajos de la calle de Progreso 14, al lado de la esquina de Compostela, frente al Banco The National City Bank; se compone de recibidor, sala, cuatro cuartos, baño intercalato, comedor, cuarto de criados con servicio, cocina de gas y calentador, todo decorado. Las llaves el portero teléfono I-4990. 8971.—2 Mzo.

SE alquila el segundo piso de la calle de Progreso 14, al lado de la esquina de Compostela, frente al Banco The National City Bank; se compone de recibidor, sala, cuatro cuartos, baño intercalado, comedor, cuarto de criados con servicio, cocina de gas y calentador, todo decorado. Las llaves el portero, teléfono I-4990. 8972.—2 Mzo.

SE ALQUILA segundo piso San Miguel 179, D, sala, comedor, tres cuartos, baño intercalado, cocina, servicios y cuartos criados $60.00. Llaves botica. Informes Mercaderes 27. Aguilera. Tel. A-6524. 9066.—2 mz.

SE ALQUILA una hermosa casa Pasaje de Giquel número 7 entre Neptuno y San Miguel, dos cuadras de Belascoain, dos grandes cuartos, sala, comedor, cocina de gas. Informan en Concordia y San Francisco, altos de la bodega. Teléfonos U-2553 y A-8637. 9044.—28 feb.

SE ALQUILA

Casa Economía número 52, de altos y bajos, la llave en la esquina de Misión y su dueño: Calle Gelabert, entre Josefina y Gertrudis, precio altos 70 pesos, bajos 60. Teléfono I-4673, Víbora. 8911.—2 Mzo.

Cerro

SE ALQUILA casa Cerro 454, moderna, 400 metros, industria, comercio, profesional $100 abierta de 1 a 3. Informes Salud 21. Tel. A-2716. 9643 6 mz.

CERRO 524 altos, a una cuadra de Tulipán, amplios, frescos, baratos, acabados de arreglar agua abundante. Informan Tel. F-5690. 9473 1 mz.

ALQUILERES DE CASAS

SE ALQUILAN los altos modernos San Joaquín 132, pegado al Puente de Agua Dulce. Sala, comedor, 2 cuartos baño moderno y cocina de gas, instalación, luz eléctrica y teléfono. Llaves en el 134. Informes: Roca. Droguería Sarrá. 9631 3 mz.

CERRO. A una cuadra del Parque Tulipán, en Falgueras 27, alquílanse espaciosos altos compuestos de portal, sala, saleta, cinco grandes habitaciones, baño y cocina. Precio 70 pesos. La llave en la bodega 9019.—28 feb.

SE alquila una esquina, buen local para fonda o lechería en la calle Alejandro Ramírez y Omoa. Informan en la bodega de enfrente. Teléfono M-3558. 9141.—28 Feb.

BEERS' BULLETIN

SE ALQUILA

Tulipán, casa nueva, 4 habitaciones	$ 60
Tulipán, 2 habitaciones y baños	25
L. Chaple, casa con muebles garage	100
Línea, Legación Fr. 10 habitaciones	300
B. Retiro, casa Am. 3 hab. garage	140
Calle 14, 5 hab. 3 baños, garage	160

SE NECESITA

Una colonia de 5 a 50 cabs. Havana Casa Ved. 12-15 hab. 3 baños	300

SE VENDE

Finca, 30 kil. Hav. 5 caballerías, naranjos avicados, toronjas	45.000
Hotel cerca Estación, 53 hab.	
Hotel cerca Estación, 53 habitaciones	15.000
8660 m. C. C. Park, Gr. Bvd.	3.25
Casa C. C. Park, 2000 m.	65.000

Para alquileres y ventas de propiedades vean a:

BEERS. HABANA (Est. 1906)

A-3070. Pres. Zayas 9 1-2. M-3281. 540.—27-28 Feb.

EN Santa Teresa esquina Infanta, Cerro, se alquila una casa altos, muy barata, sala, saleta, comedor, cuatro curtos, baño intercalado, cocina de gas y terraza. Informan: Atocha y Zaragoza, bodega. Teléfono I-2784. 8955.—27 Feb.

SE ALQUILAN muy baratos espléndidos altos a una cuadra de Esquina de Tejas con sala, saleta, 4 cuartos y todos sus servicios. Calle de Cruz del Padre y Velázquez. Informan en la esquina, bodega. 8349 4 mz.

SE ALQUILAN los lujosos, frescos altos Calzada Cerro 458-B, notificándoselo a varias familias que deseaban tomarla, pero por causa de la fonda no la tomaron, hoy está cerrada. Se alquila dicho local menos para fonda. Informan en los altos. 9091.—28 feb.

Jesús del Monte-Víbora

MILAGROS 52

entre San Anastasio y San Lázaro, a una cuadra del tranvía, se alquila esta espléndida casa. Portal, sala, saleta, 3 cuartos, baño intercalado comedor, cocina de gas, cuarto y servicios de criados, patio y traspatio, alquiler muy módico. Informan San Anastasio 94 entre Milagros y San Francisco. 9549 3 mz.

SE alquila B. Lagueruela 39, casa moderna y cómoda. Informan. B. Lagueruela 41-A, esquina a 3a. Teléfono I-2339. 9571.—6 Mzo.

SE alquila la casa semi-chalet, Manuel Pruna, 138, una y media cuadra de la Calzada de Luyanó, portal, sala, saleta, 4|4, saleta al fondo muy fresca, buen patio 55 pesos fiador. La llave en la bodega. Informan en Monte 224. Teléfono A-0005. F. Córdova. 9559.—4 Mzo.

SE alquila acabado de fabricar los altos de la esquina de Estrada Palma y Juan Delgado lo mejor y más alto de Santo Suárez, compuesto de sala, comedor, tres cuartos, baño intercalado completo y agua caliente, hall, cocina, terraza, servicio criados y escalera azotea precio 60 pesos y los de al lado en las mismas condiciones 55 pesos. Informan en la misma. 9581.—8 Mzo.

VIBORA. Se alquilan varias casas de alto y bajo Calzada y Vista Alegre, de 2, 3 y 4 habitaciones con todo confort. Precios desde 50 pesos. Informa su dueño en el 574. 9572.—3 Mzo.

ALQUILO en $22 con luz una casita Tiene dos habitaciones, cocina, servicio y patio. Calle Lagueruela esquina a Cuarta, bodega, Víbora. 9612 1 mz.

SE ALQUILA en $20 con luz, casita interior, dos departamentos, cocina y baño independiente. Milagros 124 entre Lawton y Armas. 9675 2 mz.

SE ALQUILA en $40 la casa Libertad No. 72 entre Vega y Bruno Zayas, nueva, portal, sala, comedor, dos cuartos, cocina y buen baño. 9674 6 mz.

ALQUILO casita sin estrenar, calle Luis Estevez, próximo tranvía Santos Suárez. Portal, sala, un cuarto grande, servicios, cocina, patio, independiente. Precio $27. Informes I-7427. A 304 1 mz.

SE ALQUILA moderna casa Dolores C entre Correa y Cocos. Sala, saleta y 3 cuartos con baño intercalado y traspatio $45. Dueño: Tel. A-8854. 9673 4 mz.

SE ALQUILA casa de una sola planta a la moderna en Heredia 5 entre las de Chaple y Luis Estevez. Informan Tel. A-6413. Campanario No. 56. 9543 3 mz.

VIBORA

Pedro Consuegra y 1a., altos frescos, ventilados, se alquilan dos casas completas con sala, saleta, cuatro cuartos, etc. Precio módico. En los bajos informan. 9605—4 Mz.

LUYANO. Se alquila en $45 la casa Santa Felicia 31 entre Cueto y Rosa Enrique, compuesta de portal, sala, recibidor, comedor, tres cuartos baño cocina y garage. La llave e informes al lado y al Tel. A-4685. 9670 8 mz.

SAN ANASTASIO 94, ALTOS

entre Milagros y San Francisco, a media cuadra del tranvía y tres de la calzada. Se alquila esta espléndida casa de reciente construcción y que consta de las siguientes comodidades: Terraza, sala, saleta, cuatro espaciosos dormitorios, lujoso baño intercalado con todos sus accesrios, agua fría y caliente, galería de persianas, hermoso comedor, cocina, despensa, cuarto y servicios de criados, cuarto y lavadero en la azotea con su toma corriente para planchar. Alquiler sumamente módico e informan en los bajos.

9548 3 mz.

EN EL REPARTO "Los Pinos", cerquita del Paradero de Miraflores, Avenida del Oeste entre Manhattan y Avenida del Apóstol, se alquila el chalet Villa Encarnación, acabado de construir, mampostería y azotea compuesto de jardín, portal, sala, saleta, dos habitaciones, cocina comedor y sus servicios y gran patio en $40. La llave el cartel dice donde están. Informes en Chacón 19 bodega esquina a Compostela. Teléfono A-7154. 9609 3 mz.

ALQUILERES DE CASAS

JUNTO al colegio de los Maristas. En lo más saludable de la Víbora. Se alquila el precioso chalet de la calle de Vista Alegre entre Juan Bruno Zayas y Luz Caballero, acabado de fabricar, propio para familia de gusto, compuesto de sala, saleta, cuatro cuartos, cuarto de baño intercalado, comedor, cuarto de criado con sus servicios, garage, cuarto de chauffeurs con sus servicios, un gran patio, abundante agua, alquiler módico. Informan: Teléfs. M-4127, U-4209. 9662—2 Mz.

EN EL PUNTO más alto de la ciudad, se alquilan preciosos altos de esquina, casa nueva, con 3 cuartos, sala, comedor; cocina; cuarto de baño completo y azotea. A una cuadra de la calzada de Luyanó. Benavides esquina a Mangos. Precio $45. La llave en la bodega. 9390 28 fb.

LUYANO. Manuel de la Cruz y M. Pruna, se alquila casita. Sala, 2 cuartos y demás servicios $20. La llave en la bodega. Dueño F-4216. 9342 2 mz.

A VIVIR barato. Calle Vega y Serafines, frente a La Ambrosía, dos casitas con portal, sala y tres cuartos $25 mensual. También hay habitaciones a $8. Informan en la bodega. Ferreiro. 9342 4 mz.

SE ALQUILA una casa sin estrenar en Dolores y Porvenir con jardín, portal, sala, saleta, galería cerrada, tres habitaciones, baño intercalado comedor cocina agua caliente, lavadero y patio. Precio $50. Informan en la obra. 9506 1 mz.

ALQUILO hermosa casita en lo mejor de Santos Suárez, portal, sala, dos cuartos, servicio intercalado comedor cocina y patio en $45. Santa Irene 98. Informes al Teléfono A-0333. 9521 28 fb.

HERMOSO local para establecimiento, sin estrenar, se alquila en Durege y Correa, al lado del taller de carpintería. $50 mensuales. 9535 8 mz.

SE alquila fresca y cómoda casa calle Buenaventura 31. Informan: U-1541. Jesús del Monte. 9417.—2 Mzo.

CALZADA, 258, Jesús del Monte, alquilo baratos tres pisos principales independientes a profesionales o familia, sala, saleta, comedor, tres cuartos, baño intercalado, servicios dobles. Llaves: Peletería, bajos, A-6523. 9428.—2 Mzo.

CASA grande por $35.00. A una cuadra de la Calzada de Jesús del Monte, cerca de la Iglesia, tres cuartos, sala, comedor, cocina y baño independiente, altos frescos y ventilados. Fiador, la llave en los bajos. Delicias 26, entre Colina y Altarriba. Dueño señor López, Refugio 12, bajos, de 12 a 2 y de 6 a 8 p. m. 9423.—28 Feb.

SE alquila esquina con 200 metros cuadrados propia para establecimiento en el lugar más céntrico de Luyanó. Informa Ca. de Madera Planiol, S. A. Telf. I-1861. 9414 2 mz

CHAPLE 1 esquina a San Francisco, Víbora, 12 metros de la Calzada de J. del Monte, se alquila hermoso moderno chalet de dos plantas y un salón en la azotea, dos salas, dos saletas, 4 grandes cuartos, recibidores, baño moderno, cocina, servicio de criados; terraza; cocina; garage y jardín en sus frentes. La llave e informes: Caja y Banco Gallego. Prado y San José. Tel. A-6758. 9316 28 fb.

APROVECHE esta ganga. Se prepara para el próximo verano. Se alquila hermoso chalet de esquina de fraile para una familia de gusto, Avenida de Acosta, esquina a 2a. frente paradero Víbora, compuesto de las siguientes piezas. Planta baja: jardines y portal, gabinete, hall, comedor, servicio de criados, garage. Altos: cuatro cuartos, saleta, baño completo, terraza, alante y atrás. Las llaves en el chalet de al lado. Informa: Rodríguez Calle Zanja 142. Tel. U-1307. 9214 28 fb.

ALQUILO San Indalecio D, entre Serafines y Agua Dulce, portal, sala, comedor, tres cuartos, cocina. La llave letra B. Teléfono U-1819. 9403.—5 Mzo.

EN lo más alto de Mantilla, Reparto Toledo, a una cuadra de la carretera, fondo de la quinta de Don Cecilio, hermosa casa nueva, con soberbia vista, con sala, 2 cuartos, comedor, cocina, inodoro, electricidad, pozo de agua. Obras Públicas facilita la del acueducto diariamente. Es un sanatorio pero no se admiten enfermos. Informan en la misma o por el teléfono A-3751. 9384.—2 Mzo.

SE alquilan los altos de Concha y Juan Alonso con 3 cuartos y sala en 35 pesos. Informan en los bajos bodega. Teléfono I-2707. 9401.—5 Mzo.

JESUS DEL MONTE. Se alquila la casa Ensenada casi esquina a Pérez, por Ensenada. Tiene tres hermosas habitaciones, sala y saleta y los más cómodos servicios. Las llaves Ensenada 16. Bodega. 9253 5 mz

SE alquila en Nuestra Señora de los Angeles esquina a Remedios, Luyanó, un lindo chalet, con su jardín alrededor, portal, tres hermosas habitaciones, sala, baño intercalado comedor y cocina de gas. Renta $60. Informa el señor Roca. Calzada de Luyanó 128. 9120 28 f

JESUS del Monte. Se alquila en 42 pesos casa calle Flores, 31-D, entre San Leonardo y Enamorados; barrio Santos Suárez. Llave al lado. Informan: Calle 8, número 45, entre 17 y 19, Vedado. Teléfono F-5168. 9142—3 Mz.

JESUS del Monte, casa nueva, San Nicolás, número 2-A, con sala, dos habitaciones, cocina y azotea en 32 pesos. 9164.—3 Mzo.

O'Farrill 26, Loma del Mazo, se alquila portal, sala, comedor, 4 habitaciones, doble servicio, jardín, patio y traspatio. 9134.—3 Mzo.

DESEA ESTABLECERSE O ABRIR SUCURSAL

Alquilo esquina de fraile 255 metros propia para panadería u otra industria o comercio, próxima a terminar. Lacret y Pasaje. Reparto Santos Suárez. 8847 1 mz.

TAMARINDO 20, media cuadra de la Calzada de Jesús del Monte, alquilo una casa de altos, moderna, para abundante familia, llaves en los bajos. Teléfono A-9607 informan. 9072.—28 feb

SE ALQUILA

la casa Bruno Zayas casi esquina a Santa Catalina, media cuadra del tranvía, jardín, portal, sala, recibidor, comedor, tres cuartos, baño intercalado, cocina, cuarto y servicio de criados. La llave en la bodega. Informan teléfono I-2107. 9027.—1 mz

SE alquila un bonito chalet en lo más alto y sano de la Loma del Mazo, Villa Esperanza, frente al parque Luz Caballero. Informan en San Rafael, número 1, Nectar Soda. Teléfono A-2611. 8692.—28 Feb.

SE ALQUILAN varias casas en Calzada y Vista Alegre. Precios desde $50. Es el punto mejor de la Víbora. Informa su dueño en las mismas 574 Hay agua siempre. 8494 26 fb.

SE alquilan casitas en Herrera 23, a 18 pesos, bodega. Teléfono I-7470. Labra, Luyanó, entre Luco y Justicia. 7915.—2 Mz.

EN $30 se alquilan unos altos nuevos de tres apartamentos y terraza, baño y cocina, todo moderno. San Francisco y 10, Reparto Lawton, pregunten en la bodega. 9000.—2 mz.

ALQUILERES DE CASAS

Se alquila el hermoso chalet

de lujo, Vista Alegre 14, entre San Lázaro y San Anastasio, ocho cuartos altos al fondo, garage, es un sanatorio, con agua abundante. Informes Vista Alegre 12, dos cuadras de la Calzada. 8697.—7 Mzo.

SANTOS SUAREZ. Se alquilan los altos de la hermosa casa San Bernardino 35 entre San Julio y Paz, compuestos de portal, sala, recibidor, comedor, tres cuartos, cocina, servicio criados; baño intercalado. Garage. La llave en los bajos. Informan Teléfono A-4685. 8812 2 mz.

SE alquila en la calle de Juan Delgado 83, entre Libertad y Milagros, Víbora, Reparto Mendoza, frente a los carritos de Santos Suárez, espléndido chalet de una planta; se compone de jardín, portal, sala, saleta, tres cuartos, baño intercalado hall, comedor, cocina, cuarto de criados y servicio y traspatio. Informan del mismo, teléfono I-4990. 8973.—2 Mzo.

Marianao

SE ALQUILA en Marianao, calle C entre 1a. y 2a. cerca paradero Columbia y tranvías una accesoria, 2 cuartos, baño, cocina, luz en $18. 9669 1 mz.

PUENTES GRANDES

Real 38, se alquilan casitas a $17 y $18 de mampostería con dos departamentos grandes y patio y en Real 45 habitaciones y Real Ceiba 128, habitaciones también. 9686 3 mz.

REPARTO Rosalía, casas a 30 pesos acabadas fabricar, techos monolíticos, pisos mosaicos, sala, dos habitaciones, cocina, servicios sanitarios. Calle B y Calzada. Luyanó. Dueño: Galiano 114, altos Vajilla. Manuel Díaz. 9411.—2 Mzo.

COLUMBIA. Con luz en 18 pesos, alquilo accesoria con comodidades. Calle Miramar, entre Gálvez y O'Farrill. Informes en la misma o al teléfono I-3769. 9370.—3 Myo.

SE ALQUILA en las proximidades del Nuevo Colegio de Belén, Calzada de Columbia, esquina a Mendoza, nuevo chalet, para larga familia, con tres lujosos baños, aparte del de criados, garage para dos máquinas, cuartos para servidumbre y chauffeur, lavandería, bonito y amplio jardín. Puede verla a todas horas. Otros informes Sr. Rodríguez. Obispo 16 esquina a San Ignacio. 9137 5 mz.

BUENAVISTA

nave grande y muy barata, se alquila para industria o almacenes. Avenida Segunda, entre 5 y 6, Buenavista, Paradero Orfila, donde estaba la gran fábrica de mosaicos Meca y Fernández. Informa su dueño: Dr. González Montes. Teléfono M-5827, M-5810, M-2899. Empedrado 42. Depto. 202. 9197.—20 Mzo.

SE ALQUILA
REPARTO AMPLIACION ALMENDARES

Barata, casa de dos plantas, escalera interior en forma chalet, en la Avenida Ancha, paseo hacia la Playa, calle 12 entre Avenidas 10 y 11, Reparto Ampliación de Almendares. Tiene garage, a una cuadra del tranvía, cerca Paradero Polo y Hotel Almendares. Informan al lado de ella señor Galiana y su dueño, Dr. González Montes. Teléfonos M-2899. M-5827 y M-5810. 9196 10 mz.

ALMENDARES 14 y B, frente a las líneas Playa Estación Central y Vedado-Miramar, se alquila moderna casa, 4 habitaciones, 2 portales, cuarto criado y garage $65.00. Informan al lado. Teléfono FO-1762. 8720.—28 Feb.

MARIANAO, departamentos todo moderno, dos cuartos, baño, cocina, sala, pisos mosaico, techos concreto 20 pesos, edificio Nogueira, frente Estación Habana Central. Teléfono FO-7014. 8444.—5 Mzo.

Vedado

SE ALQUILA la espaciosa casa calle 10 entre 11 y 13, Vedado, compuesta de portal, sala, saleta, recibidor, comedor, dos patios interiores; 7 cuartos de dormir, dos de criados, cocina, 2 baños; servicio sanitario y baños de criados, jardín el frente, garage. Informa: Dr. Baralt. Banco Nacional 400 A. Tel. A-6862. 9617 1 mz.

VEDADO

Se alquilan los espaciosos altos de 21, esquina a B, compuestos de sala, comedor, cuatro cuartos, dormitorio, baño intercalado, cuarto criados y sus servicios, cocina y doble terraza. Informan en los bajos de la misma. 9589.—18 Mz.

ALQUILO en calle 27, esquina a Paseo, Vedado una casa de planta baja con 3 cuartos, sala, comedor, cuarto de criado con su servicio, cuarto de baño, patio, portal y jardín, gana 65 pesos. Llave en la bodega. 9582.—1 Mzo.

SE ALQUILA en lo mejor del Vedado, calle 17 No. 487, frente al gran colegio Las Teresianas, unos altos compuestos de una gran terraza cubierta, sala, recibidor, despacho, cuatro grandes cuartos de 4 1|2 metros por 4 1|2, dos lujosos baños, varios closets, hall, amplio comedor, cocina de gas y carbón; pantry; lavandería, cuarto criados, garage con cuarto para chauffeur. Informa su dueño en los bajos. Tel. F-5490. 9665 3 mz

SE ALQUILA Calzada o calle 7 entre H e I, un piso bajo con sala, 7 habitaciones, comedor, 2 baños intercalados, 4 cuartos de criados, garage para dos máquinas. Informan en B 142 esquina a 15. Tel. F-13087. Las llaves en los altos. 9654 3 mz

SE ALQUILAN los altos de Calzada No. 132 entre 10 y 12, Vedado. Precio $175. Dueña I-3280. 9651 5 mz.

SE ALQUILA una casa propia para tren de lavado en 12 No. 194 entre 19 y 21 y para particular. También se alquila. Vedado. 9681 3 mz.

F, entre 27 y 29, Vedado, alquilo altos modernos con todas las comodidades, vestíbulo, sala, terraza, salón de comer, 4 habitaciones, hall, baño intercalado cocina pantry cuarto y servicio de criados, agua abundante y precio módico. Informan en los bajos. 9534 8 mz

SE alquila una casa con tres habitaciones, sala, comedor, jardín y portal, en $45. Vedado, calle 26 entre 15 y 17. Informan en la misma. 9538 5 mz

SE alquilan accesorias a $20 y $25 en el Vedado calle 26 entre 15 y 17. Informan en la misma. 9537 5 mz

VEDADO. Se alquila la casa Zapata 130, entre 2 y 4, tiene sala, comedor, tres cuartos, servicio y patio. Informes: Teléfono F-4878. 9555.—6 Mz.

SE ALQUILAN los bajos acabados de construir a una cuadra del Colegio La Salle en 11 entre A y B. Tienen garage. Buen precio. Tel. F-6854. 9467 7 mz.

SE alquila una casita nueva de ladrillo y techos monolíticos $30 mensuales. Calle 15 entre 18 y 20. Vedado. 9495 2 mz.

SE ALQUILAN los altos K 166 entre 17 y 19, compuestos de terraza, sala, comedor, cocina, cinco cuartos grandes baño completo cuarto y servicio de criada. Informan en los bajos. A 1000 5 mz.

VEDADO. Alquilo altos acabados de construir, 12 entre Calzada y Quinta frente al Tennis, portal, sala, comedor, hall 4 cuartos baño lujoso intercalado, pantry, cocina y calentador de gas, cuarto y servicio criados, abundante agua. Ultimo [illegible] $100. La llave [illegible] al lado. Tel. [illegible]

ALQUILERES DE CASAS

VEDADO

Solo quedan dos casas por alquilar. Se han fabricado con todo lo deseable. Cuatro cuartos grandes y baño intercalado, servicios de criados. No deje de verlas. Alquiler $125. Calle 10 entre 15 y 17. Informa señor Rodríguez. Obispo 16 esquina a San Ignacio. 9465 2 mz.

LUJOSA y confortable planta baja acabada de fabricar en 23 No. 248 entre E y F, propia para persona pudiente y de gusto. Llave al lado Informes F-1682. 9485 28 fb.

EN EL VEDADO en la calle 9 esquina a I, se alquila una moderna y bonita casa compuesta de vestíbulo saleta, sala, gran terraza, amplio comedor, cuatro hermosas habitaciones baño moderno con agua fría y caliente combinadas, a todos los servicios del mismo, espacioso hall pantry cocina cuarto y baño para criados una gran azotea con una habitación en la misma y garage. La llave en los bajos de la esquina. 9320 1 mz

EN lo mejor del Vedado, calle de la Línea número 72, esquina a B, se alquilan los altos, que son espaciosos y frescos, para familia que quiera vivir a gusto. Informan en los bajos, de 1 a 4. 9349 28 f

VEDADO. Se alquilan en $90 los bajos a la brisa B 290, a media cuadra del carro de Zapata (Marianao-Parque Central). Jardín, portal, sala, saleta, cuatro cuartos, dos baños, agua abundante fría y caliente. Informes Srtas. Casals. San Lázaro 504. Teléfono U-2157. 9275 4 mz.

SE ALQUILAN los altos de Villa Caridad, 17 entre 2 y 4, Vedado. En los mismos informan de 9 a 11 y de 2 a 4 p. m. Su dueña Infanta y San Jacinto, Buen Retiro, Marianao. Teléfono FO-7469. 9301 28 fb.

SE alquila el chalet calle H, 154, entre 15 y 17, con tres habitaciones, sala, comedor, cocina en planta baja, cinco habitaciones en planta alta y un cuarto en la azotea, garage y cuarto de chauffeur, baño completo y agua abundante. La llave en la esquina H y 15. Informan: Teléfono FO-1209. 9198.—1 Mzo.

EN EL VEDADO, calle I No. 6 se alquila la moderna casa compuesta de vestíbulo, terraza, tres amplias habitaciones, baño moderno con agua fría y caliente, combinados a todos los servicios del mismo; un hermoso comedor, pantry, cocina, cuarto y baño para criado, una gran azotea con un cuarto con un buen lavadero. Muy fresca y ventilada. La llave e informes al lado en el No. 5 9321 1 mz

BAJOS en casa nueva, en lo mejor de la Habana, lo más fresco y saludable, barrio de la Universidad. Calle 27, número 17 entre M y N, con sala, comedor, 3 cuartos, hermoso baño, pantry, amplia cocina, lavadero, dos hermosos cuartos de criado y su baño completo. Informan: Tel. M-2004. La llave de 9 a 1 en los altos de la misma. 8851 28 fb.

EN 70 PESOS

Se alquilan los altos de 27 y Baños, compuestos de sala, comedor, tres cuartos, cocina de gas y servicios. Informes: F-1839. 8733.—28 Feb.

CASITAS INDEPENDIENTES VEDADO

Calle 26 entre 27 y 29, a una cuadra del tranvía de 23. Se alquilan de portal, sala, cuarto, comedorcito, patio, servicios sanitarios. Todas independientes. Precio $20. Fiador. Informarán Manuel Rodríguez, (puesto de frutas, 26 y 27) o Manzana de Gómez 206, teléfono A-0383 de 3 a 6 p. m.

7885 2 mz

VEDADO. Se alquila una casa mampostería, escalera de mármol, portal sala, comedor, tres habitaciones, baño intercalado; cocina y servicio criados calle 27 No. 439 entre 6 y 8. Precio $65.00. Informan en los bajos. Teléfono F-5560. 9302 6 mz.

SE alquila la casa F número 246, entre 25 y 27, a una cuadra de los tranvías, con sala, recibidor, tres cuartos, cuarto de criada y servicios, comedor al fondo jardín y traspatio. Teléfono F-5432, entrada para criados independiente. La llave al lado. Tiene gas. 9118 1 mz.

VARIOS ESTABLECIMIENTOS

pueden poner en la mejor esquina del Vedado, en 12 y 23, se alquila, por puertas o aparte, o todo para víveres finos, ferretería, botica, restaurant, barra fonda. Pueden dar comida a 40 familias que hay en la casa. Informan en la misma. 8513 2 mz

Varios

EN Guanabacoa, se alquilan cuatro casas acabadas de fabricar, próximas al tranvía, lugares céntricos y fresco, sala, saleta y tres habitaciones, servicios intercalados y cocina, servicios y cuarto para criados, patio y traspatio. Precios $30, $40, $45. Una de planta alta con brisas directas de Cojímar de iguales comodidades y con dos grandes terrazas $35. Informes: A. Vila. Martí, número 8. "La Casa Grande". Teléfono M-06-5116. 538.—10 Mzo.

2. ALQUILERES DEPTS.

Habana

UN departamento tres habitaciones, salida y servicio independiente. $35. Galiano 37. 9539 1 mz

APARTAMENTOS BASARRATE

PARA PEQUEÑAS FAMILIAS

Recibidor, alcoba y lujoso baño privado. Servicios de alumbrado y teléfono. Comidas a su vivienda. Independientes. Confortables. Ventilados. Visítelos. Seleccione el suyo. Económicos. San Rafael 246, entre Basarrate y Mazón, una cuadra de Infanta. 9602.—3 Mzo.

SE ALQUILA Paula 79, una cuadra de la Terminal, departamento con sala, tres cuartos, cocina, servicio sanitario, accesoria; dos cuartos; patio; servicio, muy barato (independiente) 9607 6 mz.

DEPARTAMENTO a la calle a matrimonio sin niños, se alquila en Corrales entre Egido y Zulueta. Informes en la vidriera de El Sol de Madrid. Egido y Corrales. 9614 1 mz.

PASAJE recién fabricado. Departamentos de sala y cuarto, con su cocina y agua independiente a $17. Peñalver 116 esquina a Subirana. 9628 6 mz.

PARA CABALLEROS

Departamentos con recibidor, habitación y baño privado, independientes, económicos, confortables. Servicios de alumbrado, teléfono y comida. San Rafael 246, una cuadra pasado Infanta. 9603 3 mz.

EN CASA de familia respetable, se alquila un hermoso y fresco departamento. Sólo a personas de absoluta moralidad. Galiano 52, altos. 9680 1 mz.

SE ALQUILAN dos departamentos, propios para barbería y lechería. Príncipe y San Francisco, al lado de la bodega y en la calle Gervasio 146 se alquilan accesorias, planta alta, muy baratas. 9685 3 mz.

MONTE 2-A

esquina a Zulueta. Alquilo hermosos departamentos de dos y tres habitaciones vista a la calle, amplios y frescos. Buenos pisos. Casa de todo orden 9677 2 mz.

ALQUILERES DEPTS.

NARCISO LOPEZ 4

frente Muelles de Caballería. Alquilo hermosos departamentos de dos y de habitaciones, los hay de esquina con sus servicios interiores. También una habitación con vista a la calle. 9673 2 mz.

MONTE 485. Se alquilan apartamentos y habitaciones, vista a la calle e interiores, cada una con su baño independiente de lo más moderna, casa terminada de fabricar y Monte 238 se alquilan habitaciones frescas y ventiladas edificio nuevo, frente al Mercado Unico, desde $15 en adelante. Central Palace, altos del Canadá. 9480 28 fb.

SE alquilan en Lucena, 23, entre San José y Zanja, amplios y ventilados departamentos a precios muy económicos. Infórmese con el encargado. 9158.—10 Mzo.

Edficio "La Metropolitana"

Pte. Zayas (O'Reilly) y Perfecto Lacoste (Aguacate). En este hermoso, céntrico y moderno edificio que quedará terminado el 1 de Marzo del corriente sus departamentos para oficinas, son grandes, frescos y claros, los servicios interiores han de ser de primera clase, quedan algunos departamentos por alquilar hagan su solicitud cuanto antes. Para informes en el edificio el Administrador 7o. piso. 9117.—28 Feb.

REINA 85, esquina a Manrique, altos del café, hay buenos departamentos, habitaciones muy frescas a la calle. Informes en el café. Casa de moralidad. 9071.—28 feb.

APARTAMENTOS

en Lindero 24, de cuarto, sala, baño, cocina gas, entre Díaz Blanco y Clavel, a 27 pesos. F. O. 1960. 8915 2 mz

Barrios

ESPLENDIDOS departamentos de dos habitaciones, patio y traspatio, con vista a la Calzada. Cristina 40 esquina Concha, antigua Clínica Malberti, próximo al Mercado Unico. 9627 6 mz.

APARTAMENTOS

Vedado en 12 y 23 de una dos y tres habitaciones con baño, a 35, 45 y 50 pesos: uedan pocos. Doy comida a 25 pesos por persona, servida de restaurant. Informan en la misma, F. O. 1960. 8914 2 mz

3. ALQUILERES HABTS.

Habana

HABITACIONES. Galiano 111, altos, alquilo habitaciones amplias, claras y ventiladas. Hay una con vista a la cale, propia para matrimonio u hombres solos. Se exigen referencias. 9664 1 mz.

SE alquilan habitaciones amuebladas para hombres solos con toda asistencia muy buena comida a 30 pesos al mes por todo, se admiten abonados al comedor a 20 pesos al mes. San Miguel 49, altos, entre Galiano y San Nicolás. 9601.—4 Mzo.

CABALLEROS o matrimonio se alquilan dos habitaciones juntas o separadas, una con vista a la calle hermosa, hay baño intercalado. Industria 168, primero. Teléfono A-0646. 9604.—1 Mzo.

SOL 79, habitaciones a $12, $15 y $25 y $30 con balcón a la calle, casa de mucho orden. Luz toda la noche, agua abundante. Telf. A-3387. 9522 8 mz

AGUIAR 92. Habitaciones de 15, 20 y 25 pesos con muebles e sin. luz toda la noche, agua abundante. Teléfono y criado. Casa de orden. 9524 13 mz

SE alquilan dos habitaciones, hombres o matrimonio sin niños. Monserrate 101, piso 3o. Informan café. 95[illegible].—1 Mzo.

SE alquila un salón para sociedad academia oficinas o consultorio médico en Egido 6. Informan en el mismo. 9558.—28 Feb.

EN SOL 48 se alquilan amplias y ventiladas habitaciones con baño moderno, teléfono y luz a $32, $25, $23 y $12 a familia de moralidad. 9438 3 fb.

Gran casa para familias. Aguila 113 esquina a San Rafael. En el punto más céntrico de la Habana. Habitaciones y departamentos con vista a la calle y con baño privado. Servicio esmerado. 9509 2 mz.

REINA 3 Y 5 altos alquilo una habitación a matrimonio con servicio de agua, una a hombres solos en $12. 9501 28 fb.

EN CAMPANARIO 120, altos, se alquilan hermosas y ventiladas habitaciones con y sin muebles, lujoso comedor, espléndida comida. M-2698. 9500 28 fb.

ALQUILO dos hermosos cuartos, propios para personas que deseen estar bien casa particular y moderna. Oficios 88 A, piso 2. Tel. A-0333. 9520 28 fb.

ALQUILO habitación amplia y fresca con lavabo de agua corriente y ducha de agua fría y caliente, es casa de familia, se prefieren hombres solos. Jiménez. Bernaza 41, altos. 9399.—4 Mzo.

EN casa particular moderna se alquila una hermosa habitación amueblada junto a un espléndido baño con agua fría y caliente, a persona de moralidad. Industria 111, segundo piso, entre San Miguel y Neptuno, no hay cartel. 9373.—28 Feb.

MATRIMONIO alquila en casa moderna dos habitaciones juntas o separadas, espléndido baño, punto céntrico cerca tranvía. Informes teléfono M-6219. 9374 2 mz

SE alquilan una sala y una habitación, con balcón a la calle y otra espléndida habitación en la azotea, casa moderna y particular y con todo servicio, cerca del palacio Presidencial. Informan Plaza del Polvorín, vidriera de tabacos La Primera de Colón, por Animas. 9324 28 f

EN casa particular se alquila amplia y fresca habitación con balcón a la calle. Precio de situación. San Lázaro 145, segundo piso. 9371.—1 My.

EN BERNAZA 62, altos se alquila una sala con un cuarto con vista a la calle. En la misma informan. 9278 4 mz.

PARA OFICINAS

Habitaciones altas, amplias y frescas. Se alquilan en

OBRAPIA Núm. 19, Esq. SAN IGNACIO

Lugar céntrico. Zona comercial. Hay elevador. Informan en O'Reilly número 11, Departamento 507. Teléfono A-4817.

524.—5 Mz.

ALQUILERES HABITACIONES

ESPLENDIDAS HABITACIONES, $16 A $30

Algunas con baño privado muy frescas. Edificio moderno, tranquilo y de orden, viva cómodo y barato. Marqués González 84, entre Peñalver y Desagüe. Teléfono U-3914. 8087.—3 Mzo.

PRADO 105, ALTOS

Se alquilan espléndidas habitaciones con vista al Paseo e interiores, trato esmerado y familiar, estremada, limpieza, comida sana y confortable. Teléfono M-5192. 9100.—2 mz

CASA de Llano, calle Tejadillo 12, entre Cuba y Aguiar, se alquilan habitaciones altas, frescas, con agua corriente. calentador, muebles de primera clase y buen servicio. Solo a persona de moralidad. Confort y economía. 7408 28 fb.

ESPLENDIDA y fresca habitación, se alquila. Obispo 107, altos, derecha. 8114.—3 Mzo.

Habana: Se alquilan habitaciones o departamentos para oficina en los altos de la casa Empedrado 16. Informan Arellano y Hnos. Cuba 50. Teléfono A-8297.

401.—Ind. 30 Oc.

MONSERRATE 93, ALTOS

entre Lamparilla y Obrapía, se alquilan habitaciones con lavabo agua corriente, muebles especiales a precio reducido. Más informes en la misma 6726 9 mz.

SE ALQUILAN cómodos cuartos en Omoa 14 a $12. En J. del Monte 156 a $14. Estos con luz de dos locales. Allí informan. 9317 28 fb.

HABITACIONES espléndidas, frescas, lavabo corriente, para matrimonio o profesionales, con muebles si desea, vista la calle e interiores, una en azotea. Absoluta moralidad. Animas 32. 9327 2 mz.

EN LA MODERNA casa de Lamparilla 60, se alquilan habitaciones y departamentos, todos frescos, limpios y con abundante agua, buenos servicios y bajos precios. 9249 28 fb.

EN AGUACATE 47, altos del Dandy, se alquilan habitaciones con y sin muebles, servicio de ropa y limpieza a 20 pesos con balcón a la calle. Precio razonable. 9001.—4 mz.

SE alquilan en San Ignacio 90, habitaciones desde 7 pesos. 8608.—28 Feb.

CUARTO con baño contiguo, derecho a, o con recibidor y sala, dos más interiores. Toda asistencia si desease. Informan: Lamparilla 74, entresuelos. Precios baratísimos. 8912.—28 Feb.

SE alquila habitación amueblada, fresca, clara, gran cuarto baño, teléfono. No hay cartel ni puerta ni balcón. Cámbianse referencias. Precio módico. Villegas, 88, altos. 8729.—2 Mzo.

SE ALQUILA una habitación con muebles, es muy fresca, agua caliente, luz y teléfono. Obispo 97, segundo. 9046.—1 mz.

FRENTE a Carlos III, Pocito 42, cerca de la Academia "La Salle". El dueño alquilan hermosas habitaciones altas y bajas a personas de moralidad. Lo más cómodo que se pueda desear. 8991.—28 Feb.

SE ALQUILA en casa de un solo matrimonio, una gran habitación a señora o señorita de moralidad y que den referencias. Aguagate 124, segundo, izquierda, entre Muralla y Teniente Rey. 9308 28 fb.

Barrios

SE alquila a hombre solo, una hermosa y confortable habitación amueblada. Informan: Teléfonos M-5698 y M-9442. 465—id-7

ALQUILO habitaciones muy amplias a $12, agua abundante, muy frescas. Durege entre Santa Irene y Correa, altos taller de carpintería. 9536 8 mz

4.—ANIMALES

VENDO dos jacas caminadoras, siete cuartas, cinco años y una albarda criolla. Julio Cil. Redención 138. Teléfono FO-7789. 9547.—18 Mzo.

SE VENDE una perra de raza esquimal y pomerania. Razón Prado 101. 9285 1 mz.

MULOS, VACAS Y CABALLOS

Recibimos el lunes 75 mulos de superior calidad y propios para toda clase de trabajos. Tenemos mulos de uso y bicicletas nuevas, muy baratas. También recibimos 50 vacas Holstein y Jersey, de lo más fino que se importa para Cuba, muchas de ellas registradas de pura raza. Tenemos caballos finos de Kentucky; marchadores y de trote a precios muy arreglados. Visítenos y saldrá usted complacido. Vendemos a precios sin competencia. Harper Bros. Calzada de Concha 11, esquina a Fomento, Luyanó, Habana. 7271 12 mz.

SE venden juntos o separados una novilla de raza, 3 chivas, 1 chivo, dos cajas, un banco y herramientas de carpintero. Dolores, esquina Alberto. Santa Amalia. Informan: Pocito, 12. D, Víbora. 9130.—1 Mzo.

CABALLOS Y MULAS BARATOS

La mayor en el giro, habiendo recibido gran cantidad de mulos nuevos, maestros de todos tamaños, nos complacemos en ponerlos a la venta sumamente baratos. Tenemos además 40 mulos de uso casi regalados, 6 zorras para madera, veinte carros de cuatro ruedas de todas clases, cuarenta bicicletas del país y americanas, 3 faetones, un tilbury, tres arañas. Ofrecemos para persona de gusto caballos y mulos de monta criollos y de Kentucky, Jarro y Cuervo. Marina, número 3, esquina a Atarés, J. del Monte. Teléfono A-1376. 8749.—23 Mzo.

SE vende una mula criolla de tiro. Informan: Cerro 542, por Arzobispo. 8581.—1 Mzo.

VACAS lecheras de raza Holstein, dando de quince a veinte litros diarios, a precios módicos, también cerdos de raza, registrados, para criar. Matadero de Luyanó, Kilómetro cuatro, Calzada de Guanabacoa. 8757 7 mz.

5. AUTOMOVILES

Accesorios

SE vende una carrocería Ford en muy buen estado y con fuelle nuevo. Informes, calle 13 esquina a 16. Teléfono F-1177, Vedado. 9540 3 mz

M.E.C.D. 2016

AUTOMOVILES

"ESPIRITU MOTOR"

Para camiones, cocinas y automóviles se sirve a domicilio a 20 centavos galón. Mínimo que se despachan 10 galones. Exija que se lo pesen para que vea que tiene 100 grados. El chauffeur lleva el alcohómetro. Teléfono I-3617. Concha, 3. Compañía Destiladora "Gancedo".
8414 20 Mzo.

Ventas

OPORTUNIDAD, Ford último modelo, completamente nuevo, con chapa particular, se vende a precio de ganga. Lange Motor Co. Ave. de Washington 12. Tel. U-2614.
9644 1 mz.

CAMION STERLING

de 5 toneladas, sin reconstruir, garantizado, carrocería comercial, facilidades de pago. $2.500. E. Valdés. Luyanó 101. Teléfono I-1946.
9610 4 mz.

SE LIQUIDAN los automóviles usados en existencia, a doscientos pesos cada uno. Varias gangas verdad Cuban Auto. San Lázaro doscientos noventa y siete. Tenemos piezas de repuesto para Renault diez y ocho.
9544 28 fb.

UN camioncito cerrado de reparto en cien pesos. Cerro 566, frente a Palatino. 9554.—1 Mzo.

SE VENDE en $300 por tener que embarcar su dueño un automóvil Cole 8 cilindros. Informes Tel. I-7380. Santos Suárez 89. Jesús del Monte.
9482 28 fb.

SE VENDE una magnífica cuña Stutz tipo Sport 16 válvulas, gomas, fuelle y pintura nuevos. Informes Teléfono M-4700. 9481 28 fb.

HUDSON 7 pasajeros con 4 amortiguadores Westinghouse, acabado pintar, vestidura, fuelle y gomas en muy buen estado, se vende. Lange Motor Co. Ave. de Washington 12. Tel. U-2614. 8767 2 mz.

MOTOCICLETAS HARLEY-DAVIDSON

La más segura y fácil de manejar. Un modelo para cada propósito. Se venden más motocicletas Harley-Davidson que ninguna otra marca en el mundo. Hay una razón. Completo surtido de piezas y accesorios. Unico agente: José Presas. Avenida de la República 390. Tel. U-2143. Cable: "Presa". 5282-1 ab.

HUDSON Tipo Limousine, en magnífico estado de pintura, gomas y motor, vestidura nueva. Se vende a buen precio. Lange Motor Co. Ave. de Washington 12. Teléfono U-2614. 8766 2 mz.

GRAN OPORTUNIDAD. Se vende en $350 Cadillac tipo 57 con sus gomas en muy buen estado. Lange Motor Co. Ave. de Washington 12 Tel. U-2614. 8768 2 mz.

SE vende un Dooge Brothers en perfectas condiciones, con dos gomas de repuesto en $250. Se garantiza su funcionamiento. Informan Espadero 31, entre Avellaneda y Juan Bruno Zayas. 9344 28 f

SE VENDE

Un automóvil "Roamer" cerrado, de medio uso, cuatro asientos y gomas nuevas: $300.00. Para probarse, en la Quinta Palatino, Cerro.
544.—8d 27 Feb.

EL CAMION
SIN COMPETIDOR

Sterling

AGENTES:
WILLIAM A. CAMPBELL Inc.
O'Reilly 2 y 4. Habana
464 mz 6

VERDADERA GANGA

Stutz en $350 espléndidas condiciones chapa particular, cinco gomas nuevas Informan 15 No. 453 entre 10 y 12 Vedado. F-4815. 9209 28 fb.

VENDO Hispano Suiza en 350 pesos, 4 asientos 15 H. P., un motor de carrera especial. Véalo en Empedrado y Monserrate. Café Toral. José Rodríguez. 9157.—1 Mzo.

CAMION Chevrolet propio para una casa de comercio, se vende esto camión de una tonelada, completamente nuevo, gomas de aire, chapa y buena carrocería, muy barato. Matadero 4, casi esquina al Mercado Unico.
8415 28 f

6.—BONOS Y CREDITOS

Compras

Cheques Bancos H. Upmann y Compañía y Banco Nacional

Compro cantidades chicas y grandes, véame antes de vender y le doy el dinero en el acto. Manzana de Gómez, 318. Manuel Piñol. 7382.—13 Mz.

BONOS Y CREDITOS

COMPRA DE CREDITOS Y VALORES

Certificados del Gobierno, que estén aprobados por la Comisión de Adeudos, cheques del Banco Nacional, cheques del Banco H. Upmann y Compañía, acciones de la Cervecera Polar, bonos del Central Fidencia, acciones de la Havana Central diferidas y comunes, acciones, bonos del Mercado Unico. Compro cantidades chicas y grandes. Y le doy el dinero en el acto. No venda sin antes saber mi oferta. Manzana de Gómez 318, Manuel Piñol.
9144.—5 Mzo.

7.—COMPRAVENTA OBJETOS

SE vende una cocina número 10 automática tropical nueva, se puede ver en el Tejar El Calvario, preguntar por José Val. 9553.—5 Mzo.

BICICLETAS y Accesorios. Tenemos un gran surtido de bicicletas de las mejores marcas. Accesorios para los mismas. Velocípedos, Cigueñas, Automóviles y Biplanos. Gran taller de reparaciones. El Pedal. Ramón Sánchez. Aguacate 50 entre O'Reilly y Progreso. Tel. A-3780.
9478 3 mz.

RADIO. Aparato Ultra-dyne, modelo L-2, último tipo, 8 bombillos, acumulador, pilas completas, teléfonos y demás utensilios. Se da barato. Chávez 23, altos. Teléfono A-13'0.
9565.—2 Mzo.

VENDO unas vidrieras de uso en buenas condiciones propias para tabacos, frutería u otra cosa análoga. Informes: San Pedro 6. Hotel Perla.
9382.—5 Mzo.

GANGA

en 150 pesos vendo una caja contadora, marca $99-99 y tiene nueve teclas para dependientes.
9345 4 mz.

PATENTE

Pida su bastidor con cubierta de goma refractaria a las chinches. Para el uso de esta "Patente" es necesario la autorización del autor y al efecto se admiten proposiciones. Frades e hijos. Maloja 98.
9264.—6 Mzo.

COLCHONES

colchonetas, almohadas, cuando necesite algunos de estos artículos o reformar los que tenga en uso. Diríjase a la fábrica, economizará el 50 por ciento. Aguila, 180. Teléfono A-2273. 9143 27 mz

SE VENDE una sin fin de rolletes de 48", una gorlopa de 12", una espigadora y un escoplo de cadena. Todos están como nuevos y se dan facilidades de pago. Informan Universidad No. 15. Tel. A-2061. 8168 3 mz.

MAQUINAS DE COSER

Se venden varias de Singer ovillo central completamente nuevas y absolutamente garantizadas. "La Esmeralda", San Miguel y Escobar, teléfono M-4084. También un diccionario enciclopédico Hispano Americano.
8999.—9 mz.

MEDICOS Y ESPECIALISTAS

Lámpara Cromayer, alemana, con aplicaciones para garganta, nariz, oído, piel, etc. Se cede sumamente barata. Lealtad 86 de 12 a 2 y de 7 a 9.
8437 28 fb.

INCUBADORA y criadora se venden en Carretera de Managua, número 63. Arroyo Apolo. 9170.—1 Feb.

SE VENDE UNA VIDRIERA GRANDE, DE DULCE, ESTA NUEVA. SE DA BARATA. INFORMAN HOTEL LAS VILLAS.

8967.—28 Feb.

CAJA de caudales. Se vende una magnífica y grande, propia para comerciantes o almacenistas, con puerta interior de acero y bóveda de combinación. Puede verse en Habana 121, bajos. Se da muy barata.
8998.—28 Feb.

AVISO A LOS ZAPATEROS

Liquidamos un lote de 4000 pares de hormas de señora, señorita y de niño la mayoría son nuevas a precios sumamente barato, compro toda clase de maquinaria de zapatería y talabartería. "La Casa Vila". Almacén de Pieles y Artículos de zapatería y talabartería. Monte, número 28.
7689.—28 Feb.

8.—DINERO E HIPOTECAS

DISPONGO de $500 para emplear en cualquier negocio serio y de resultado. Pregunte por Alvarez. Teléfono A-7171, solamente de 8 a 10 de la mañana. 9635 1 mz.

TOMO $25.000 al 7 0-0. Doy en garantía casa en el centro de la Habana. Trato directamente con el interesado. No pago corretaje. Informa Dr. Vera. Tel. M-5045. 9462 28 fb

DINERO

En pignoración sobre joyas, con interés económico. "La Nueva Mina" de Bahamonde y Fernández, sucesores de Ricardo Rivera, se va a domicilio llamando al teléfono A-3662. Bernaza número 8. 502.—4 Mzo.

SE TOMAN 30 MIL PESOS

al 7 0-0 en Lealtad cerca de Reina, $40.000 al 6 0-0 en Oficios; $30.000 al 8 0-0 para fabricar en Maloja, $80,000 al 9 0-0 sobre 600 caballerías de Monte en Oriente. Directo con los propietarios. Frades Veranes e hijo. Aguilera 98, por Manrique. 9263 5 mz.

JORGE GOVANTES

Dinero en hipoteca al 7 por 100 sobre casas y solares en la Habana o Vedado. San Juan de Dios 3. Teléfonos A-5181 y M-9595. 1903-54 11 mz

DINERO

Hipoteca todas cantidades desde mil pesos hasta 100,000, Habana barrios Marianao y para fabricar Aguila y Neptuno, barbería. Gisbert. M-4284.
8599.—1 Mz.

DINERO E HIPOTECAS

DINERO PARA FABRICAR DINERO EN HIPOTECA

En todas cantidades de $30.000 en adelante. Tiempo largo o corto. Atendemos preferentemente a los corredores. Altos Droguería Sarrá. Oficina particular. Tels. A-4358 y M-6263.
8347 4 mz.

SIN corredores, tengo dos partidas de $4.000 y $5.000 para colocar módico interés. Si no tiene buena garantía, no pierda tiempo con proposiciones. Cerro 519, altos, de 12 a 2.
8413 28 f

CONGREGACION Religiosa. Necesitamos colocar $90,000 en hipotecas, en distintas partidas, bajo interés, operaciones en 24 horas. Virtudes 128, bajos, entre Gervasio y Escobar. Notaría.
9033.—4 mz.

HIPOTECAS DESDE EL 7 POR 100

Hago en las mejores condiciones en todas cantidades. Operaciones en 24 horas. Mucha reserva, seriedad. Escritorio: Suárez Cáceres. Habana 89. Teléfonos M-2095. I-1853.
9232 5 mz.

SOLICITO socio con $1,000, para la venta de máquinas de imprenta, dedicando su tiempo a la venta de las mismas en sociedad. Informan: Campanario 89. 8704.—28 Feb.

9.—ENSEÑANZAS

DOS señoras inglesas se ofrecen para dar clases de inglés, pintura y escultura. Teléfono U-3354, B, número 3, Vedado. 9425.—28 Feb.

INGLES. Cada día es más necesario el conocimiento de este idioma. Lo enseño por un método especial en Industria 115 A, altos. 9288 28 fb.

TENEDURIA de Libros, por partida doble y aritmética mercantil, profesor competente a domicilio o en su casa. Industria 115 A, altos.
9289 28 fb.

SEÑORITA inglesa da clases de inglés, a domicilio y en su casa. Miss. Williams. Refugio 1-B, altos, entre Morro y Prado. 9562.—1 Mzo.

APRENDAN A CHAUFFEUR

en la gran escuela

"KELLY"

Clases de día y de noche. Se enseña el manejo y el mecanismo del automóvil moderno en muy corto tiempo y a precio módico. Clases separadas para señoritas. Preparación especial, para chauffeur. Sobre cursos y títulos de chauffeurs infórmense en la Gran Escuela Automovilista "Kelly". San Lázaro 249, frente al Parque de Maceo. Para prospectos manden 6 sellos de a 2 centavos. Para manual del auto moderno. Pidan informes.

551—3 Mz.

PROFESORA de 1a. y 2a. enseñanza. Se ofrece para dar clases a domicilio. Precios módicos. Teléfono U-3182.
8978.—4 Mzo.

Profesora diplomada por el Real Conservatorio de Madrid, enseñanza completa de Solfeo, Violín y Piano, para señoritas a precios módicos. Vedado, calle 20, letra C entre 13 y 15 (a dos cuadras del Paradero). Teléfono F-1255.
Ind. 28 oc

CLASES INDIVIDUALES Y COLECTIVAS

Profesor graduado, bachiller, exalumno por oposición de la Escuela de Topógrafos e Ingenieros Geógrafos de España. Diurnas de Preparatoria, Bachillerato, Carreras Especiales; enseñanza sólida y por los programas oficiales. Especialidad en Matemáticas, Física, Química, Agrimensura, Gramática y Literatura castellanas. Nocturnas de Gramática Ortografía. Correspondencia, Aritmética mercantil.

Inglés, Tneeduría de Libros y Taquigrafía por profesor mercantil español, educado en Inglaterra. Ambos sexos. Teniente Rey 61, altos, entre Villegas y Aguacate.
9298.—2 Mzo

ENSEÑANZAS

ESTUDIO

MARIANO MIGUEL

ESCUELA LIBRE DE PINTURA

PREMIADO en la Exposición Nacional de Bellas Artes de Madrid, de 1904. Expositor de "Société de Artistas Françaises" de París. 1923. Diploma de Honor del Salón de Otoño de la Asociación de Pintores y Escultores de Madrid 1924. Jurado del Concurso de Aguasfuertes del Círculo de Bellas Artes Madrid 1923

Clases de Pintura, Estética y procedimientos del color, Aguafuerte, Repujado en cuero y metal, Batik. Clases especiales para Arquitectos, Militares y profesores del Magisterio.

ESTUDIO

Edificio del

DIARIO DE LA MARINA

Telf. U-3094.

497.—Ind.

GAPDELAI

ACADEMIA MODELO

Amistad 96 altos Tel. A-1203

1a. y 2a. Enseñanza, Comercio. Carrera Consular. Preparación especial para Intérpretes. Latín para Bachillerato Americano.

A petición de varias familias, nuestras clases diurnas son: De 10 a 12 a. m. y de 2 a 4 p. m. Clases nocturnas: de 8 a 10 8357-4 Mz.

PROFESORA DE PIANO Y SOLFEO

Incorporada al Conservatorio Falcón muy práctica en la enseñanza. Clases a domicilio. Sol No. 2, altos. Teléfono A-7070. 9187 1 mz.

Academia de inglés "ROBERTS"

AGUILA, 13, ALTOS

Las nuevas clases principiarán el día 2 Clases nocturnas 6 pesos mensuales. Clases particulares por el día en la Academia y a domicilio. ¿Desea usted aprender pronto y bien el idioma inglés? Compre usted el METODO NOVISIMO ROBERTS reconocido universalmente como el mejor de los métodos hasta la fecha publicados. Tercera edición pasta $1.50.
447.—4 Mzo

¿QUIRE GANAR $150.000 EN ADELANTE?

Aproveche su tiempo, que no le pesará.

TENEDURIA, CONTABILIDAD Y ANALISIS

Empiece llevando un juego completo de libros, pues es ciencia esencialmente PRACTICA y abandone las teorías confusas. Curso y experiencia en tres meses.

TAQUIGRAFIA PITMAN

(EN ESPAÑOL E INGLES)

INGLES, MECANOGRAFIA, ARITMETICA MERCANTIL, CALIGRAFIA ORTOGRAFIA, ETC.

Garantizamos magnífico empleo. Graduados colocados este mes: Margarita Estapet, Julian López, Pedro Aballí, Joe Loebig y otros.

ATENCION ESTRICTAMENTE INDIVIDUAL
(También por correspondencia)
E. F. TIZOL
(Perito taquígrato contador)
Profesor del Comercio
Teléfono M-4061
Nueva del Pilar 31, esquina Clavel, cerca de los Cuatro Caminos
6604 8 mz.

COLEGIO "SAN ELOY"

PRIMERA ENSEÑANZA PREPARATORIA, BACHILLERATO, COMERCIO E IDIOMAS

Está situado en la espléndida Quinta San José de Bellavista, a una cuadra de la calzada de la Víbora, pasando el crucero. Por su magnífica situación es el colegio más saludable de la capital. Grandes dormitorios, jardines, arbolado, campos de sports al estilo de los grandes colegios de Norte América. Dirección: Bellavista y Primera, Víbora. Teléfono I-6002. Pida prospectos. 6764.—10 Myo.

SANCHEZ Y TIANT, Colegio de niñas

Avenida de Simón Bolívar (antes Reina) núms. 118 y 120. Tel. A-4794. La parte más alta de la Habana. Veinte años de fundado. Bachillerato, enseñanza superior y primaria. Veinte afamados profesores. Alumnas internas, medio pupilas y externas. Se facilitan prospectos.
45157 30 mz

Colegio LA GRAN ANTILLA

DE 1a. Y 2a. ENSEÑANZA

Director:
José Ma. Peiró.

Se admiten Internos, Medios Internos y Externos de ambos sexos.

Calle 6 No. 9 VEDADO F-5069

346.—28 Feb.

ENSEÑANZAS

ACADEMIA "MARTI"

Corte, costura, corsés y sombreros. Directoras: Sras. GIRAL y HEVIA. Fundadoras de este sistema en la Habana. Esta Academia da clases diarias alternas, y a domicilio, precios módicos. Se vende el Método de Corte. Neptuno, 47. 7216.—12 Mzo.

BAILES. WILLIAMS. A-1525 BAILES ESPAÑOLES CON CASTAÑUELAS

Para el teatro $10 mensuales en grupo. Aprenda de una vez para siempre el Charleston, el tango y todos los bailes de salón que usted quiera y tome todas las clases que necesite hasta que aprenda a la perfección; 3 personas pueden aprender 8 bailes distintos, cada una $8 o $12 una sola persona. Curso completo. Garantía. Si después de aprender estos bailes encontrase dificultades al bailar por los salones, vuelva de nuevo a tomar otro curso, que no se le cobra nada. Paga una sola vez. Clases particulares en mi casa de familia o a domicilio. No hay Academia. Apartado 1033. Teléfono A-1525. Prof. Williams.
9332 26 mz.

TAQUIGRAFIA sstema Pitman, métodos Isaac Pitman, Parady, Brockaway o Maumejean. Enseñanza a domicilio y por correspondencia. Profesor Cuesta. Concepción de la Valla 6. Teléfono A-5575. 8711.—28 Feb.

DOCTORA EN PEDAGOGIA

y profesora de inglés se ofrece para clases de instrucción e inglés a domicilio. Llamen al Tel. F-5175.
8776 28 fb.

FRANCES. Profesora graduada da clases en su casa y a domicilio. F-2437. 8936.—9 Mzo.

GRAN ACADEMIA COMERCIAL DE IDIOMAS, TAQUIGRAFIA Y MECANOGRAFIA, UNICA PREMIADA EN EL CONCURSO PROFESIONAL CELEBRADO EL 28 DE MAYO DE 1922. COLEGIO ELEMENTAL Y SUPERIOR. DIRECTOR: LUIS B. CORRALES. LOMA DE LA IGLESIA DE J. DEL MONTE. TELEFONO I-2490. CLASES DE DIA Y DE NOCHE. INTERNOS. EN TODAS LAS LIBRERIAS Y EN ESTA ACADEMIA SE VENDE LA UNICA ARITMETICA MERCANTIL PRACTICA, CON PROBLEMAS DE TENEDURIA DE LIBROS, MAS UTIL Y MAS BARATA QUE SE CONOCE.

388.—28 Feb.

ACADEMIA "MARTI"

Directora graduada Julita R. Magasen, corte costura, corsés, clases a particulares y colegios. En la Academia alternas y diarias para terminar rapido. También se hacen confecciones para señoras y niños. Gervasio, 119, bajos entre Salud y Zanja. Teléfono A-8057. 7710.—15 Mzo.

PROFESORA

de instrucción se ofrece para dar clases a domicilio. Teléfono U-3296.
8403.—5 Mzo.

MECAÑOGRAFOS

Clases por correspondencia de Estenotipia o sea taquigrafía por medio de las máquinas de escribir, es mucho más rápida y facil de aprender que la taquigrafía a mano. Pedir circular a M. A. Alvira 27 y E, Vedado, Habana. Teléfono F-5367.
59147 —1 Mz.

COLEGIO-Academia Gutemberg. 1a. y 2a. Enseñanza. Gran pupilaje, comida abundante y trato familiar, pupilos $25.00. Medio pupilos $15.00. Cuarto pupilo $10.00. Director: Prof. Adalberto Salazar. Campanario 150, entre Reina y Salud. 70225.—11 Mz

10.—EMPLEOS-DEMANDAS

Agentes

SE SOLICITAN agentes de ambos sexos en toda la República. Joyería Iglesias. Monte 118. Habana.
9599 28 mz.

PARA LA Consultora Nacional de Comerciantes, Industriales y Propietarios, altos del café Marte y Belona. Se solicitan dos agentes, presentables, para dedicarlos a trabajos de la misma dentro de la municipalidad. M. Mascorieto, Administrador.
A 302 28 fb.

SOLICITAMOS

agentes para la Habana, conociendo a fondo el ramo de

Ferretería y Locería

ambiciosos, necesitados de ganarse un sueldo importante y crearse una posición permanente con casa de creciente importancia. Escribir dando edad, experiencia y aspiraciones al Apartado 1978, Habana.
9565 28 f.

Tenedores de Libros

TENEDOR DE LIBROS

Se necesita un joven que tenga conocimientos de teneduría de libros para llevar el libro de clientes. Envíe solicitud y referencias al Apartado 1734.
9433 28 fb.

Varios

SE SOLICITAN personas en todos los pueblos del interior que deseen establecerse en un negocio de grandes ganancias. No requiere capital. Unico medio para independizarse. Dirija su corespondencia a F. Alvarez Hernández. Obispo 56, por Compóstela, Habana. 8520 28 fb.

EMPLEOS-DEMANDAS

OPORTUNIDAD

Se solicitan varias muchachas para vender a domicilio productos de tocador de facil salida. Se requiere que sean listas, de buena presentación y agradables al público. Se advierte que las que trabajan actualmente ganan más de diez pesos a la semana y algunas mucho más. Se exigen referencias. Diríjanse a J. F. Murias. Calle 21, esquina a 14, altos de la bodega, Vedado. 9140.—28 Feb.

11.—EMPLEOS-OFERTAS

Tenedores de Libros

TENEDOR de libros, se ofrece por horas. Teléfonos I-7184 y A-9853. Seriedad absoluta. 9366 28 f.

A LOS DETALLISTAS. Contabilidades por horas, arreglo de libros, impuestos 1 1-2 0-0, satisfacción completa; 30 años experiencia; módica retribución, las mejores referencias. Avisos. J. M. López. Tel. I-5417.
A 301 6 mz.

TENEDOR de libros español con título, se ofrece para oficina o casa de comercio, tiene las mejores recomendaciones de la Habana, sin pretensiones. Informen: "La Blanquita". Infanta 47. Teléfono U1478.
8923.—4 Mzo.

MAYOR Y RODRIGUEZ

(Expertos en Contabilidad)

Toda clase de trabajos en contabilidad. Balances. Sistemas. Informes. Libros atrasados. Memorias de Sociedades Anónimas, etc. Teléfono: A-6892. Apartado 1968.
8486—20 Marzo.

Varios

SEÑORITA de 27 años hablando tres idiomas inglés, francés y español, desea colocarse como telefonista o trabajo análogo. Informan: Hospital 9, letra C. Teléfono U-1308.
9600.—1 Mzo.

PROFESIONAL

en conocimientos jurídicos, con experiencia, que conoce algo del idioma inglés y con las referencias que se deseen, solicita proposiciones de persona o entidad a quienes puedan ser útiles sus servicios personales. No tiene inconveniente en trasladarse fuera de la Habana. Al solicitarse informes debe de expresarse con claridad la persona o entidad que los solicite, clase de negocios a que se dedica, el objeto con que se solicitan y cuantos más datos se estimen convenientes que permitan juzgar la seriedad del solicitante y posibilidad de utilidad en suministrarlos. Dirigirse a J. Fernández, Apartado 123, Habana. 9391 3 mz.

12.—ESTABLECIMIENTOS

Ventas

ADMITO SOCIO O VENDO

El mejor garage de la Habana. Vendió en Enero $11.000. Largo contrato Alquiler módico. Informes: E. Valdés. Luyanó 101. Tel. I-1946.
9611 4 mz.

CAFES Y HOTELES, VENDO

$6,000, vale $12.000; otro $15.000, 10 y 12 años de contrato, un café muy barato. Arrojo. Belascoain 50, café
9528 28 fb.

FEDERICO PERAZA

Café Los Alpes. Reina y Rayo. Teléfono A-9374. Vendo y compro toda clase de negocios y doy dinero en hipoteca. Un hotel en $2.000, una carnicería en $2.000. Vende media res.

Vendo esquinas en el Cerro y Jesús del Monte. Infanta, Estevez, Santos Suárez y en la Habana.

BODEGA EN CALZADA

Vende garantizado $80 diarios, paga de alquiler $40, es un buen negocio para el que quiera establecerse. Para informes: Peraza. Reina y Rayo. Café. A-9374. Los Alpes.

OTRA EN MARIANAO

Deja $250 mensuales precio $6.000 no paga alquiler; tiene comodidades para familia. Se dan facilidades de pago. Informan: Tel. A-9374.

VENDO BODEGAS

desde $1.000 hasta $25.000 en la Habana y sus barrios. Se dan facilidades de pago.. Informa: F. Peraza. Reina y Rayo. Tel. A-9374.

VENDO CAFES, FONDAS, CASAS

de huéspedes de todos precios. Informa Peraza. Tel. A-9374. Vendo dos carnicerías, muy baratas en el centro de la Habana. Informa: Peraza. Teléfono A-9374. 9451 12 mz.

A LOS FONDEROS

Se vende una bien montada y acreditada fonda sin fiador ni abonados, está pegada a uno de los paraderos de más movimiento de la Habana, tiene buen contrato y se da barata por su dueño retirarse. Para más detalles: Cerro 867, pregunten por Elías.
9408.—12 Mzo.

POR NO poderlo atender su dueño, se vende en Compostela 71 esquina a Lamparilla un puesto de frutas, viandas, aves y huevos, poco alquiler con luz, contrato por cuatro años. Informan en el mismo.
9392 28 fb.

GARAGE. Se vende una casa de accesorios de automóviles, bien situada y buena venta en $4,500. Informes: San Lázaro y Hospital.
9446 28 fb.

GARAGE. Urge venderlo, 6 años contrato, bomba gasolina, compresora aire y demás útiles, capacidad 70 máquinas, doy facilidades, negocio ocasión por poco dinero. A-2574. 9153.—1 Mzo

ESTABLECIMIENTOS

BODEGA

vendo muy cantinera en el centro de la Habana; venta diaria $80, sola en esquina; no paga alquiler. Tiene comodidades para familia; buen contrato. Doy facilidades de pago. Para más informes, Lavín, Bruno Zayas 2, Jesús del Monte. 9341 3 mz

SE vende una vidriera de tabacos. Informarán: Hotel Astor, Arturo Ferrer. 9388.—4 Mzo.

POR embarcar el dueño se vende una barbería en buena calle. Compostela 71, esquina a Lamparilla. 9062 4 Mzo.

BUENA ocasión por tener que embarcarme vendo barata buena vidriera para razón: Cristo y Teniente Rey.
9387.—2 Mzo.

BODEGA vendo por embarcarse el que está a su frente, está en la Víbora, pegada a la Calzada, muy cantinera, vende de cantina 20 pesos y de víveres 30. Hace una venta de 50 pesos. Su dueño tiene varios negocios y no puede atenderla, es un buen negocio, para dos muchachos que quieran prosperar, tiene mucha mercancía, no tienen que comprar nada, está surtida de todo y está en muy buen punto, sola de esquina con poco dinero al contado la vendo y el resto a pagar cómodos pagarés. Para más informes: Diríjanse al Sr. M. García. Pta. Cerrada y San Nicolás, bodega, de 8 a 12 y de 2 a 5. 9147.—3 Mzo.

FONDA que se vende con contrato, está en el sitio de más porvenir de la Habana, su venta diaria de 40 a 50 pesos, es un buen negocio para el que compre. Informes: Aguacate y Lamparilla. Lechería de Fernández.
9409.—28 Feb.

VENDO vidriera de tabacos y quincalla, buen punto de la Habana, barata. Bernaza 47, bodega de 7 a 8 y de 12 a 2. S. Lizondo.
9267 3 mz.

VENDO vidriera tabacos muy billetera, largo contrato, poco alquiler, café, restaurant, mucho trabajo, buena venta, gran porvenir, trato directo, precio barato mismo dueño: Neptuno y Amistad. Café.
8942.—28 Feb.

SE vende una bodega en Calzada, toda facilidad de pago. Se admiten pagarés o se cambia por propiedades, se deja en hipoteca por 4 o 5 años el importe con módico interés. Si la propiedad vale más doy la diferencia en efectivo y si vale menos la dejo sobre la misma, tiene buen contrato y paga poco alquiler, está reformada y garantizo en venta de 50 a 60 pesos diarios. Se vende otra en barrio. Informan: Carretera de Güines, esquina Santa Eulacia, botica. Reparto Juanelo. 8985.—2 Mzo.

VENDO una casa huéspedes, deja $500 libres, todos los meses, está llena, buen contrato, se da a prueba por tener su dueño que embarcarse. San Nicolás 122.
9491 2 mz.

SE VENDE una fonda en ganga con contrato favorable. Informan Marqués González y Maloja. Carnicería, de 12 1-2 a 2 p. m. 9463 4 mz.

AVISO

Se vende un establecimiento de sastrería, camisería, ropa hecha, muy bien situado, buen local y buen contrato. Informan en La Diana. Habana 111 y 113. 9148 3 mz.

POR no entender el giro se vende una bodega muy barata o se admite un socio aunque aporte poco dinero para dejarlo al frente de ella. Dan razón: Calle Rodríguez y Flores, bodega La Pulpa, a todas horas.
8927.—28 Feb.

BODEGAS CANTINERAS SOLAS EN ESQUINA, CON BUENOS CONTRATOS. SOLAMENTE SUAREZ, CERRO 537

entre Tejas y Buenos Aires. No pierda tiempo buscando. Venga a escoger la suya con lo que tenga de contado.

BONITA BARRA $10,000

En calle comercial, 8 años contrato, local para familia, venta garantizada $60.00 diarios. Facilidades de pago. Cerro 537.

BODEGA TIPO BARRA

muy cantinera, en calzada, sola en esquina, no paga alquiler, contrato 6 años. En $11.000, poco contado. Cerro 537.

2,000 BODEGAS, 90 BARRAS, 300 CAFES, 50 PANADERIAS, 225 LECHERIAS Y FONDAS

Venga a escoger lo que necesite; no pierda tiempo. Informes gratis. Suárez. Cerro 537, entre Tejas y Buenos Aires.

CAFE CANTINA EN MONTE 12 MIL PESOS; DEJA 100 DE ALQUILER A FAVOR.

MODERNO

Vende diario $150. Negocio con poco de contado. Informes gratis. Cerro No. 537, entre Tejas y Buenos Aires.
8836 3 mz.

CAFE Y RESTAURANT

se vende en lo más céntrico de la Habana, pegado a San Rafael, venta diaria $120. No paga alquiler; tiene buen contrato y se dan facilidades de pago; precio muy reducido. Informan Sr. Llenín, Figuras 78. 8576 1 mz

BUEN NEGOCIO

Para cualquier giro (excepto víveres), se cede con regalía y largo contrato, un hermoso local, situado en la mejor calle comercial, con armatostes y enseres, se concede buen crédito para mayores facilidades, módica renta. Informan: Monte número 163.
8610.—3 Mzo.

CARPINTERO

Se vende o se alquila un taller de carpintería con más de 15 aparatos Hay caldera de vapor. Para más informes Belascoain 72. Sastrería.
8791 28 fb.

ESTABLECIMIENTOS

EN FOGOLOTTI se arrienda o se vende carnicería. Se da barata, propia para dependiente que quiera establecerse. Informan M. Ortiz y Calzadilla, bodega. 9516 1 mz.

13.—FINCAS RUSTICAS

Arrendamientos

SE arrienda una finca de caballería y media propia para vaquería en la Calzada Jaimanitas, Arroyo Arenas. Informa: J. López. Calle 25, número 313, Vedado. 9552.—2 Mz.

Compras

BALLINA Y MARQUEZ

Compra venta de fincas rústicas y urbanas, dinero en hipoteca. Manzana de Gómez 370. Teléfono M-9510, de 10 a 11 y 3 a 5. 5507.—28 Feb.

Varios

OJO a este gran negocio, 1,500 caballerías en Bueycito, Camagüey, terreno de 1a. monte firme, bueno para tabaco, caña y frutos menores, todo a $175.00 caballería. Detallado a precio convencional, no corredores. Teléfono U-4217. Triana.
8746.—2 Mzo.

14.—FINCAS URBANAS

Ventas

VENDO en Caibarién 3 casas juntas $1,700, rentan 33 pesos. Parrado, entre Justa y Cuba. Medida 15 varas frente por 50 fondo. Informan: Falero 35. Caibarién. 9542.—1 Mzo.

EN Marianao, Reparto Buen Retiro, se alquila o vende un chalet no muy grande con 520 varas de terreno, el mejor punto cerca a todos lugares, sano, fresco 5c carro para la Habana se vende barato. Informan: Real 174, Marianao. Teléfono FO-7081.
9594.—4 Mzo.

ESQUINA MODERNA

dos plantas vendo por asuntos de familia, trato solamente con compradores, se asegura una renta de 11 por ciento anual, un solo recibo si se desea. Informan: Juan Delgado y General Lee, bodega. P. Iravedra.
9583.—6 Mzo.

VENDO gran propiedad, nueva, esquina en lo mejor de la Calzada Luyanó, dos plantas, los bajos comercio, con contrato bien garantizado, buena renta en $21.500, mitad hipoteca si quiere. Propietario: I-5361. 9641 2 mz.

VENTA esquina, y casa moderna en Jesús del Monte, una cuadra calzada, $9.000 y casita con traspatio, en $4.000 y $3.800 cómodo pago. Informa Villanueva, en Santa Felicia 24, esquina a Atarés, de 1 a 5.
9541 3 mz

A 850 y a 900 pesos, se venden dos casitas en muy buenas condiciones en la calle 5 y Avenida 7a. Reparto Buena Vista. 9531 3 mz.

SE VENDE en $5.800 una casa. Portal sala, dos hermosos cuartos, saleta al fondo, buen baño con bañadera y lavabo toda de cielo raso a tres cuadras de la calzada de Jesús del Monte y una de Santos Suárez. Su dueño Flores 78.

SE VENDE un solar en la Avenida de Primelles 11 de frente por 38.10 de fondo a $7 el metro y otro en la calle de Colón, dos cuadras de la calzada con 11 metros de frente por 36 de fondo a $6.00 el metro. Informan Santa Teresa letra A entre Primelles y Prensa. Tel. I-4370. Cerro

SE VENDEN dos casas toda de azotea a dos cuadras de la calzada. Sala, saleta y dos cuartos y sus servicios. Precio $6.000. Informan Santa Teresa letra A entre Primelles y Prensa Cerro. Tel. I-4370.

SE VENDE $3.800 una casa. Sala, saleta, dos hermosos cuartos, cielo raso. Informan Santa Teresa letra A entre Primelles y Prensa. Cerro. Teléfono I-4370.

SE VENDE una casa en $4.200 de 6 metros de frente por 42.10 metros de fondo, con sala, saleta, tres cuartos, patio y traspatio, toda de azotea. Informa Sana Teresa letra A entre Primelles y Prensa Cerro. Tel. I-4370
9383 12 mz.

SE VENDE hermoso chalet de dos plantas en Santa Irene esquina a Flores, a una cuadra de Correa. Puede verse desde la 1 p. m. Teléfono I-1832. 9453 1 mz.

EN lo mejor de la Víbora se vende una casa y seis habitaciones y otra en Arroyo Apolo a una cuadra de la Calzada. El precio de una es $4.000 y la otra $2.500. Informan su dueño, calle Espadero núm. 31, entre Avellaneda y Juan Bruno Zayas.
9343 28 f.

20 ESQUINAS Y CASAS BARATAS

Vendo en $55,000; vale $100,000, varias de $9.000, $11.000, $12.000, $20.000 y; $30.000 etc. Informes: Infanta y Santo Tomás, bodega. U-1105.
9529 28 fb.

GERARDO MAURIZ

Obispo, 16

Teléfonos M-8884 y F-2686

Vedado, chalet precioso de esquina, 5 habitaciones, sala, vestíbulo, gabinete comedor, dos baños, dos garages, precio $40.000. Se puede dejar la mitad en hipoteca.

Vedado, próxima a 23, parque de Medina, casa solar completo, 5 habitaciones, dos baños, $36.000.

Malecón hasta San Lázaro, buena propiedad, renta 425 pesos. Precio $67.000.

Virtudes, bonita moderna casa, construcción de primera, dos plantas. Precio, $28.000.

Neptuno, 3 plantas, moderna, comercio, $55.000. San Rafael, establecimiento $37.000 de Belascoaín a Galiano. 9360 28 f

FOLLETIN 58

B. M CROKER

UN AVE DE PASO

ADAPTACION DEL INGLES

Por

LUIS ROIG DE LLUIS

De venta en la librería de Ricardo Veloso, Avenida de Italia (antes Galiano) No. 62.

(Continúa)

sión ejercía hasta que no empezaban sus lloriqueos y lanmentaciones.

—Una limosnita a esta pobre viejecita, por poco que sea, para que pueda tomar una tacita de te, y ella, en cambio, pedirá a Dios por Vuestra Gracia, y Dios siempre escucha a los pobres, cuando le piden por los que les han hecho bien.

Acurrucada en su sitio, siempre el mismo, lograba de los que pasaban una pequeña contribución, porque los habitantes de Crowmore tenían cierto supersticioso temor a la mala lengua del Hada, que pedía a sus iguales pedazos de tuba y restos de comida, y a los acomodados monedas de plata y cobre.

Era la madre de Andy. "Está muy bien", y del castillo sacaba vestidos viejos, patatas y leche. A todo aquel que se negaba a llevarse la mano al bolsillo le perseguía con frases poco halagüeñas acerca de su exterior, alusiones bastante desagradables a sus asuntos de familia y siniestras profecías de males que le esperaban, tanto que más de un hombre al que no se le podía tachar de miedoso, cuando no llevaba moneda menuda en el bolsillo, prefería dar un rodeo a encontrarse con la agorera y someterse a la carrera de baquetas que le amenazaba. También disponía de otros medios infalibles para sacar dinero a la gente: algunas veces dejaba de ser desagradable y comenzaba a mantener monólogos en voz muy alta.

—"¡Qué alegría! Me encanta ver pasar a mistress Megaw, que tiene los hijos más guapos de toda la comarca; todo el mundo lo dice y no puede extrañar a nadie que así sea, porque hay que ver lo hermosísima que es su madre, y son su vivo retrato".

"Por ahí veo venir a Tim Duffy...., casi no le habría reconocido. ¡Qué guapo se ha puesto! Si todos los que pasaran fueran como él sería un gusto el estar sentada aquí horas y horas pidiendo limosna. En vez de trabajar en los turbales debería arrastrar el sable, y haría un oficial como para su real guardia los querría su Graciosa Majestad".

Tales monólogos raras veces dejaban de ser productivos y menos aún se malograban sus esfuerzos de excitar la competencia de los adulados, que querían achicarse mutuamente. Si algún alma caritativa le entregaba medio chelín, le daba vueltas despreciativamente en la mano para exclamar después con cierta amargura, pero no enfadada:

—Siempre me había figurado que era usted tan generosa como miss Ryan, que nunca me da menos de un chelín. Pero puede ser que no ande usted muy boyante en estos momentos, mas, de todos modos, le agradezco muchísimo su bondad, y que Dios se la tenga en cuenta.

Cuando el domingo volvieron de la iglesia Elena y sus primas encontraron al Hada sentada en los escalones de Crowmore, llevando una cofia muy limpia y sosteniendo entre las desdentadas encías la pipa de barro.

—Buenos días, señoras —dijo sin levantarse y casi sin mirarles, porque parecía estar muy distraída.

—¿Qué tal va, Judy? ¿Quiere usted algo?—preguntó Dido.

—Hablar con mister Barry, que está ahí dentro—contestó señalando con la pipa hacia el interior de la casa—. Ahora es juez de paz y quiero pedirle un favor. Anden ustedes y no se ocupen de mí.

—¿Qué está ahí Barry?— exclamó alegremente Kathie.— Me extraña, porque nunca viene los domingos. ¿Qué querrá?

—Ver a Elena—dijo la hermana mayor—, y al mismo tiempo que le veamos con su traje dominguero.

Dos grandes perros perdigueros gorditos, de colas inquietas y patas sucias, acudieron a recibir a las señoras en cuanto entraron en su casa, y cuando ellas pasaron por la puerta de la sala vieron tendido cómodamente a la larga sobre el sofá y muy displicente al dueño de la perruna pareja.

—Gracias a Dios que estáis de vuelta—dijo bostezando, se incorporó pesadamente, puso con trabajo los piés en el suelo, se estiró los puños y muy esguido saludó a Elena.... Era mucho peor pero mucho más, de lo que la joven se había imaginado aquel primo campestre, más que campesino. Un hombre algo más que de mediana estatura, con piernas semejantes a un paréntesis y una cara muy colorada, que rebosaba de satisfacción de si mismo. Vestía una americana que le estaba muy corta, y para no ser menos dejaban ver las mangas unas muñecas muy coloradas, y los pantalones también permitían la exhibición de los calcetines grises; pero todo, eso, estaba

—Parece que has optado por la comodidad— dijo Dido dirigiendo una rápida mirada a los almohadones en desorden.

—¿Cómodo? ¡En ese sofá, que es más duro que una tabla! ¿Con que ésta es miss Denis? Su servidor, miss Denis—y llevándose la mano al corazón hizo una reverencia, que él creyó digna de haber sido vista en el Palacio Buckingham, y a la que Elena contestó con una leve inclinación de cabeza.

—Mucha gente en la iglesia?— preguntó mirando a Kathie.

—La de siempre: los Reid y los Redmond. El viejo Redmond ha ido todo el camino con Elena. No has hecho más que llegar y ya tienes una conquista.

—Como que aquí raras veces se ve una muchacha bonita, y hay que aprovecharse para alegrar la vista cuando se tiene la suerte de tropezar cin una, y esto ha hecho mister Redmond—dijo Barry.

—¿Qué te dijo miss Calderwood, Dido?—preguntó Kathie sin hacer caso de la grosería de su primo.

—Habló del tiempo y de Elena solamente Quería saber cuándo había venido, cuánto tiempo se quedaría con nosotros y si realmente estuvo de institutriz.

—¡Qué indecente curiosa! —exclamó Kathie—. Tiene un talento especial para decir cosas desagradables: a mí me descompone cuando veo que me mira esa fea con sus ojos grises tan duros como no he visto otros.

—No hay que exagerar, mujer; es fea, pero no tanto—contradijo Barry siguiendo su costumbre, mientras con los pulgares metidos dentro de los agujeros de su chaleco blanco se balanceaba sobre sus pies—. Ella y yo nos llevamos admirablemente bien, pero, aquí **inter nos**, no se me ocurrirá nunca casarme con ella.

Elena miró desconcertada al amable primo...., que era un hombre que materialmente provocaba a un bofetón moral. El, a su vez, también estaba desconcertado, pero de admiración, y cuando se hubo repuesto de su primera sorpresa se decidió a abordar la conversación con la bella prima de sus parientes.

—¿Qué tal le va pareciendo a usted esto?

—Encantador a más no poder.

—No me hubiera imaginado que tuviera usted tan pocas pretensiones. Después de la vida que llevó usted en el Sur, que sería sólo de bailes y de diversiones, tiene que resultarle esto sumamente aburrido, y sobre todo acordándose de los muchos adoradores que tendría. Y ¿qué tal colocación tuvo usted en Londres?

—Una buena, gracias— contestó Elena un poco altiva.

—Pues tendrán que esperarla un poco, porque lo que es de aquí no vamos a dejarla ir durante algún tiempo. Dido: la semana que viene tenemos que ir con Elena a la música de Terryscreen.... ¡Os vendré a buscar! Usted, miss Denis, espero no tendrá inconveniente en que la llame Elena. Al fin y al cabo somos casi parientes.

Míster Barry no titubeaba nunca en ser pariente de toda muchacha guapa, y ya se veía en espíritu paseando al lado de la joven en Terrys creen poniendo los dientes largos a todos sus amigos y a los oficiales, que no lo eran. Elena le parecía un poco tiesa y adusta, pero cuando le conociera un poco más sería otra cosa; estaba seguro de ello.

—¿Qué hace el gran inventor?— preguntó como si con ello hiciera un señalado favor a sus primas.

—Está bien y como siempre trabajando incansable—contestó Dido.

—¿Vais a almorzar pronto? Tengo más ganas de comer que un lobo...; espero que tendréis algo bueno que ofrecerme y no vuestro eterno jamón con huevos y tocino. Elena, cuide usted que no la dejen morir de hambre en esta casa, donde se empeñan en no dar ganancia al carnicero— dijo Barry riéndose de su gracia.

El almuerzo resultó excelente y el primo acalló su hambre de buitre en una forma que repugnó a Elena; cuando hubo tragado bien la miró y de repente le preguntó:

—¿Cómo se llaman esas islas donde estuvo usted?

—Las Andamanes.

—¡Buena vida pasaría usted allá! Tengo entendido que para cada muchacha había veinte solteros, y que todos los días se jugaba al tennis y se bailaba. Todo lo contrario de aquí, donde para veinte muchachas hay un hombre nada más, y bailes y tennis sólo se conocen por referencias de fuera.

—Mientras estuve en Port-Blair sólo asistí a un baile.

—¡Port Blair! Quería acordarme de ese nombre y no podía—exclamó dejando el tenedor y el cuchillo sobre la mesa—. ¿Sabéis, muchachas, quién ha estado también en esas islas? ¡El sobrino de Redmond! ¿Conoció usted allí por casualidad a uno llamado Gilbert Lisle, Elena?

—Sí, le conocí— respondió ella un poco apurada, pero disimulando perfectamente.

—Estuvo allí una eternidad. ¿Qué sería lo que tanto le atrajo?

—¿Cómo quiere usted que yo lo sepa? Me figuro que sería el **sport**.

—¡**Sport**!—repitió Barry guiñando el ojo a Kathie—. Hay muchas clases de **sport**. Dígame usted lo que le pareció ese Lisle.

—No estoy capacitada para emitir una opinión acerca de ese señor.

—¡Comprendido! ¡Le es a usted como a mí eminentemente antipático. Por donde averiguo que tenemos unos sentimientos comunes de afinidad de gustos, ¡choque usted!— y le tendió por encima de la mesa

M.E.C.D. 2016

FINCAS URBANAS

EN SANTOS SUAREZ

Vendo varias casas modernas con fabricación de primera al precio de 4.800 pesos, 5,000, 5,500, 6.000; 7.000; 8,000. Habana 2 plantas $18,000 renta 165 pesos mensuales, doy facilidades de pago. Informa: Ramos. Calle Paz, esquina a Zapotes, altos de la bodega. Teléfono 1-7455. 9397.—7 Mz

SE VENDEN las casas Amistad 110 esquina a Barcelona, y la contigua Barcelona No. 2 con 322 metros de terreno y 30 de frente por la calle Barcelona. Precio $65.000. Informa el Dr. Vera. Tel. M-5045.
9406 4 mz.

VENDO en la Habana, calle Universidad, dos plantas modernas, $12.000, Escobar dos plantas modernas, 4 habitaciones, serv. y com. $23.000. Virtudes, 2 plantas moderna, $17.000. Gervasio, 2 plantas de 9 x 18, $20.000. San Joaquín, moderna, $9.000. Concordia, 2 plantas moderna $24.000, una cuadra Belascoaín, de 6 1|2 por 24, en $9.500 Otra moderna de 3 plantas. Renta $210, en $25.000, a 2 cuadras del Parque Central. Para fabricar, tengo otras. Muñiz, Aguila, 70, entre Neptuno y San Miguel.
9357 1 mz

BUENAS PROPIEDADES

Vendo esquina en Prado, soberbio edificio 3 plantas, moderno $180.000. Otra, Habana comercial, 3 plantas, 375 metros completamente moderna renta $850 en $90.000. Otra de frailo en Industria, 2 1-2 plantas $40.000 Zanjueta en su mejor cuadra, junto al Parque Central, 3 plantas 225 metros $70.000. Informa directamente E. Verdura. San Miguel 76, altos.
9511 28 fb.

CASA en la Habana nueva, renta $55 en $6.500 por embarcarme. Sala, 3 cuartos, comedor, pegada a Monte. Molina. M-8281.
9314 2 mz.

SE VENDE precioso chalecito en la calle 23 No. 520, Vedado, a tres cuadras del Puente Almendares, terminado hace dos meses, con todas las comodidades y para persona de gusto. Precio $18.000. Informan en la misma. 9266 1 mz.

POR NECESITAR DINERO

Vendo mi casa calle Juan Bruno Zayas dos cuadras tranvías, cerca Parques Mendoza, Colegios Maristas y Lourdes, etc. compuesta de dos plantas y sótano, tiene dos espaciosos salones, fregadero, lavadero, ducha e inodoro en sótano, jardín, portal, sala, gabinete, hall, comedor, cocina, inodoro y ducha en el primer piso y cuatro habitaciones, hall, baño a todo lujo en piso alto, construcción citarón moderna. Informa: Enrique Bordenave. Calle Vista Alegre, esquina Estrampes, alto de casa gris, Víbora.
9123.—28 Feb.

GANGA. Hermosa casa 2 plantas, esquina fraile, fabricada no hace un año, frente a un parque, lo mejor de la Habana. Medida ideal 14 por 16 con establecimiento en los bajos, renta $320. Se vende regalada. Directo: José M. Carret. Obispo 50. M-3434. M-7317.
9514 2 mz.

HORROROSAS GANGAS

[illegible] vender dos casas de mampostería, sala comedor, dos cuartos, servicios, renta cada una 30 pesos hoy a $1,100 cada una en lo de Mariano. Virtudes 128, bajos. Gervasio y Escobar
8321.—7 Mzo.

[illegible] metros de terreno con tres casas y sus servicios. Figueroa 5, Luis Estévez y Estrada Palma, en la misma, de 1 a 7, tranSantos Suárez 8498 6 mz

CASA EN GANGA

Se vende en Luyanó, próxima a la Calzada una gran esquina con establecimiento. Informes Revillagigedo 24 Tel. M-4974. 9222 5 mz.

VENDO EN EL CERRO

Casa calle Prensa, entre medianeras, solar 11x38 metros a $6.70. Informes Santa Teresa 23. Tel. I-4370.
8632 6 mz.

SE vende un establo con cuatro habitaciones, pisos de cemento con 30 caballerizas y depósito de forraje: capacidad para 20 carros, igual que para camiones que para una industria, todo de teja alicantina, pared de citarón, con una superficie de 1081 varas cuadradas. Informan en la misma. Emna 105, Jesús del Monte, no se admiten corredores. 8584.—6 Mzo.

BUENAVISTA

Paradero de Orfila, Marianao, se vende la casa calle 2, número 17, en $3,300 se deja parte. Informan: Angeles 7, Habana. Teléfono A-4627.
8694.—7 Mzo.

VENDO por embarcar, una casa en O'Reilly y otra en Sitios, directo a compradores. En Aguacate 1, bajos, se informa. 9031 1 mz

CASITA se vende en Oquendo 118, compuesta de sala, saleta, tres cuartos, saleta y servicios, pisos de mosaicos y cielos rasos. Está a la brisa. F-2886. 8417.—28 Feb.

CON SOLO $10,000 se hace usted de 4 casas Calle Suárez 116 y 116-A, dos plantas. Informan Teléfonos A-4358 y M-6263. Sr. Ezequiel Martínez.
9080.—1 mz.

CALLE PATRIA

A dos cuadras de la calzada se vende una casa de sala, saleta, dos grandes cuartos, comedor al fondo, patio y traspatio, cocina y servicio sanitario en $4.600. Informan Santa Teresa 23 Tel. I-4370. 8631 6 mz.

15.—HOSPEDAJES

Casas de Huéspedes

GRAN CASA DE HUESPEDES

Galiano 103, altos del City Bank, habitaciones con baño privado, agua caliente, comida excelente.
9475 7 mz.

CASA de Huéspedes, Galiano 117, altos, esquina a Barcelona. Se alquila una habitación amueblada y con vista a la calle, propia para dos personas. También se da comida. Teléfono A-9669. 9581 3 mz

CASA de huéspedes. Se alquilan habitaciones a $30 por persona. Se da cama, desayuno, almuerzo y comida postre y café. Desague 16. Teléfono U-3070. 8156 2 mz.

CASA DE HUESPEDES

La Comercial, Muralla número 12, esquina a San Ignacio, esta casa cuenta con amplias habitaciones y apartamentos para familias estables, todos con agua corriente, se exige mucha seriedad y se admiten abonados al comedor por hospedaje completo den desde 35 y 45 pesos en adelante por persona. Teléfono A-0207.
8897.—4 Mzo.

Hoteles

HOTEL MAJESTIC

Belascoaín 5. Este magnífico hotel, montado a la moderna con 250 habitaciones con baños y teléfonos privados, gran restaurant con amplias terrazas, único en la Habana que puede satisfacer a las familias estables, por su cuenta, administración y su buena cocina. Teléfono centro privado: M-9845 y M-9846. 8929.—2 Mzo.

HOSPEDAJES

HOTEL SANTANDER

Habitaciones y apartamentos lujosamente amueblados, baños con agua caliente en todos ellos, comida a la española con precios reducidos a personas estables. Belascoaín 98. Teléfono M-1194. 5667 9 mz.

AVISO

El Hotel Roma, de J. Socarras, se trasladó a Amargura y Compostela, casa de seis pisos, con todo confort, habitaciones y departamentos con baño, agua caliente a todas horas, precios moderados. Teléfonos M-6944 y M-6945. Cable y telégrafo Romotel. Se admiten abonados al comedor. Ultimo piso. Hay ascensor.
392.—28 Feb.

BRAÑA Y EL CRISOL HOTELES

Las mejores casas para familias, todas las habitaciones con servicio privado, habitación y comida para dos personas $75, 80 y 90 mensuales. Crisol, Lealtad 102. Telf A-9158 Braña, Animas 58. Telf. A-6787.
341.—28 Feb.

HOTEL "PAN-AMERICA"

Lamparilla 58. Se alquilan magníficas habitaciones con agua corriente y vista a la calle. Esta casa es especial para familias. Se reciben abonados al comedor con precios económicos. Teléfono A-6878. 7858 16 mz.

HOTEL A. B. C.

El más moderno e higiénico, frescas y ventiladas habitaciones. Visítelo. Economía 6, entre Corrales y Apodaca. Teléfono A-7090. Habana.
7706.—28 Feb.

16.—INSTRUMTS. DE MUSICA

POR TENER que ausentarse su dueño se vende, en ganga, una gran victrola con todos sus discos, para personas de gusto refinado. En Somerruelos 14, bajos, darán razón el maestro Moisés Simons. 9640 9 mz.

SE vende una magnífica pianola Stowers con rollos y rollero. Se da muy barata. Aguila 211, casi esquina a Estrella. 9402 1 mz

SE VENDE a mitad de precio una excelente Victrola Victor con más de 50 discos nuevos enteramente nueva, su precio original fué de $375. Véala Obrapía 14. M-4773. 9466 28 fb.

SE VENDE Victrola Victor Gabinete No. XVI en perfectas condiciones con 65 discos dobles. Puede verse de 7 a 9 de la noche en Aguacate y Sol, altos de la bodega, primer piso, derecha. 9492 28 fb.

AUTO-PIANO eléctrico y de pie, se vende en equitativo precio en Suárez 110, bajos Está casi nuevo. Teléfonos I-1527, A-1606. 8965.—4 Mzo.

$110 REGIO piano de grandes voces especial para concierto, clavijero de hierro, cuerdas cruzadas. Oquendo 22 A entre Jesús Peregrino y Pocito.
8848 49 1 mz.

PIANOS, pianolas e instrumentos al contado y en plazos módicos. Música impresa y estudios para todos los conservatorios. Pianos de alquiler, afinaciones y reparaciones. Calidad y bajo precio. Viuda de Carreras y Ca., Prado 115, teléfono A-3462.
342.—28 Feb.

Pianos nuevos de las marcas Majestic, a $340.00, automáticos $450.00. Victrolas a plazos $2.00 semanales.
JOHN L. STOWERS
San Rafael No. 29.
Telf. A-3962. Habana.
432 f 28

Pianos nuevos a plazos. $10.00 al mes; automáticos $15.00. Victrolas $8.00 mensuales.
JOHN L. STOWERS
San Rafael No. 29.
Telf. A-3962. Habana.
432 f 28

17. MAQUINARIAS

Compras

COMPRO CALDERA

de vapor locomóvil, 25 a 50 caballos.

VENDO MOTOR

Curling de 75 caballos. Monte 363. Teléfono A-3663, de 11 a 12. Manuel Hernández. 9348 3 mz

COMPRO (3) tres máquinas de imprimir que estén en buen estado de uso. Una del No. 3 y dos del No. 2. Aviso al Tel. A-7435. 9293 2 mz.

Ventas

MOTOR de aviación 180 HP. Hispano Suiza, nuevo tipo, Palos-B. Aires, de $3.600 valor, vendo en $500, magnífico para auto especial o lancha. San Lázaro 249. 9663 1 mz

A LOS DESTILADORES

Se vende un aparato rectificador de alcoholes de veinte mil litros de capacidad con todos sus accesorios, varios corbatos para alcohol y aguardiente y una partida de pipotes de hierro para alcohol. Informan Franco y Llinás.
9003.—2 mz

SE vende barato un compresor nuevo de 10 por 10 1|4 por 10. Informan I-4971. 8896 2 mz

18. MUEBLES Y PRENDAS

Compras

SE COMPRAN MAQUINAS

Singer y se alquilan a $2.00 mensuales, se componen, garantizando la reparación y se pintan. Domingo Schmidt. Aguacate número 80. Teléfono A-8826. 8488 5 mz

Ventas

MAQUINAS "SINGER"

Para talleres y casas de familia. ¿Desea usted comprar, vender o cambiar máquinas de coser, al contado o a plazos? Llame al teléfono A-8331. Agencia de Singer, Pío Fernández.
711 31 mz

AVISO. Se venden 8 máquinas de coser Singer 4 y medio gabinete, 4 de cajón, las hay nuevas superiores. Precios 29, 28, 26, 25, 15, 10 y 7. O'Reilly, 53, esquina Aguacate. Habitación 4 horas de 11 a 1 y 5 a 7 tarde.
9186.—1 Mzo.

SE VENDE a módico precio muebles tres habitaciones, hotel, tres camas hierro esmaltado, tres tocadores, tres mesas de cuarto, 3 sillas y tres mecedoras. También juego comedor de una mesa, una vitrina grande y seis sillas. Aguacate 20, segundo piso.
9618 1 mz.

LA ROYAL, ALMACEN DE MUEBLES

Ventas al contado y a plazos, grandes facilidades. Neptuno 230 entre Espada y Hospital. 8673 25 mz.

MUEBLES Y PRENDAS

GRANDIOSA LIQUIDACION DE MUEBLES

Juegos de cuarto, tres cuerpos con bronces, compuesto de 7 piezas, $300; juegos de 2 cuerpos, 5 piezas marquetería fina, $120. Idem sin marquetería $100. Idem americano, chico, esmaltado $90. Juegos de comedor ovalado, tres lunas y bronces, tamaño grande 175. Idem marquetería $100. Idem chico ovalados $110. Juegos de sala, esmaltados, 8 piezas $120. Idem estilo francés 16 piezas, $95. Idem estilo gótico, 16 piezas, $90. Idem internacional, 14 piezas, $65, escaparates modernos, de lunas, $38. Vitrinas redondas, $30. Aparadores redondos $28. Id. cuadrados $18. Coquetas $15. Fiambreras modernas, de lunas $15. Espejos dorados $70. Máquinas Singer, flamantes, $40. Neveras modernas de $20 en adelante. Camas de madera, modernas, $15. Espejos y mesa de consola, modernas, $20. Camas de hierro de $6 en adelante. Camitas $8, de rejilla a $12. Seis sillas y dos sillones de caoba, $25. Mesas de correderas redondas $11. Variado surtido de lámparas de $3.00 en adelante. Sillones de portal de caoba $15 el par. Y tenemos toda clase de muebles sueltos a precios increibles y gran surtido de joyas y ropa de caballeros, señoras y niños. Haga una visita a esta su casa y se convencerá. La Casa Ferro. Gloria 123, entre Indio y San Nicolás. Teléfono M-1296. 9413 2 mz.

JUEGO de sala, se vende uno esmaltado y moderno, casi nuevo, y algunos objetos de adorno, propios para salón. Informan en Dos No. 266 Vedado. 9430 28 fb.

DE OPORTUNIDAD. Se vende en 400 pesos un juego de cuarto de caoba, compuesto de 9 piezas, completamente nuevo. Costó $700 hace tres meses. Y un juego comedor, caoba con filetes de bronce, compuesto de 12 piezas. Costó $500 y se da en $300. Pueden verse en Consulado 21, bajos, todos los días, desde las 10 en adelante.
9449 3 mz.

A PARTICULAR. Urge la venta de un magnífico juego de cuarto, color coral y decorado. Venga a verlo que no perderá el tiempo. Zanja 105 A.
9502 28 fb.

SE ARREGLAN MUEBLES

por deteriorados que estén se los dejo como nuevos; barnizo a muñeca y esmalto en todos colores, y tapizo. Cienfuegos, 41, teléfono A-8193.
9364 5 mz

VENDO muy barato, una radiola nueva, 6 sillas, 2 sillones caoba, un sofá, un armatoste para sastrería o tintorería, un mostrador, una mesa y espejo de sastrería, casi nuevo. Campanario 105, bajos. Taller de Barnizado.
A 352 3 mz.

SE ARREGLAN MUEBLES

finos y corrientes, tapizamos y hacemos fundas y piezas sueltas para cualquier estilo y juegos de cualquier clase, especialidad en arreglos de mimbre, embasamos muebles para todas partes. M Adega y Hno., Luz 23, teléfono M-5069.
9037.—9 mz.

CONTADORA NACIONAL

Se vende con cinta y demás pormenores a la razonable oferta, por no necesitarla, en Peñalver y Marqués González, bodega.
8493 8 mz.

MAQUINA PARA COSER "SINGER"

AGENCIA EN SAN RAFAEL Y LEALTAD

TELEFONO A-4522

Al contado, a plazos y en alquiler. Cambiamos, reparaciones, piezas, aceite, aguja y profesora de bordados gratis para las clientes. Avísenos por teléfono, correo u otro medio y competente empleado le llevará el catálogo a su domicilio, sin molestarse usted en venir. Garantizamos venta de máquinas nuevas. No aumentamos precio. 8858 23 mz.

EL HOSPITAL DE LOS MUEBLES

Taller de barnizar, esmaltar, tapizar, y envases, renovación en general. Campanario 105. Teléfono M-1129.
5211-2 mz.

A PLAZOS

Se venden cajas de caudales de varios tamaños y muebles de todas clases. Préstemos sobre prendas y objetos de valor y arte. "La Hispano Cuba". Teléfono A-8054. Villegas 6, por Monserrate.

DINERO

No reparamos intereses. Préstamos sobre alhajas y objetos de valor.
LA HISPANO CUBA
Villegas 6, por Avenida de Bélgica, antes Monserrate. Teléfono A-8054.

COMPRAMOS

Muebles de oficina, archivos, máquinas de escribir, cajas de caudales y máquinas de coser Singer los pagamos bien. Llame al teléfono A-8054. Villegas 6, por Monserrate. Losada.
345.—28 Feb.

MUEBLES BARATOS "LA MISCELANEA"

San Rafael, 115

Escaparates $10, con lunas $25, aparadores $10, modernos $14; coquetas $14; juegos de cuarto $90, con marquetería $100; hay laqueados en esmaltes de sala, de cuarto, de recibidor, de todos precios, piezas sueltas, vitrinas $22; máquinas de coser, relojes, cuadros, camas de hierro de $8, burós, sillería de todos modelos, columnas $2; mesas correderas $8; peinadores, vestidores, camas americanas en cantidades, lámparas, chelslongs $15; macetas, 6 sillas y dos sillones, $18; libreros, mimbres, juegos de comedor $75 y muchos más muebles, que no se pueden detallar. Precios de verdadera ganga. San Rafael 115. José Guzmán. Teléfono A-4202.
391.—28 Feb

ARREGLO TODA CLASE

de muebles, esmaltes cualquier color tapicería, renovamos cretonas, damascos, esmaltamos neveras, juegos recibidor, trabajos garantizados. Teléfono I-3222. Nota: No cobramos adelantado. 8739 22 mz.

REALIZACION PERMANENTE

Juegos completos y toda clase de muebles sueltos a precios muy bajos También se cambian de uso por nuevos en San José 75 casi esquina a Escobar. M. Guzmán. Tel. M-7429.
5921-4 mz.

GRAN TALLER DE TAPICERIA

de I. Martínez. San Rafael 127, teléfono M-1651. Trabajos finos, rápidos y sumamente módicos.
8291.—19 Mz.

MUEBLES Y PRENDAS

PARA MUEBLES BARATOS DIAZ Y CHAO

ALMACEN DE MUEBLES Y CASA DE PRESTAMOS

Gran rebaja de precios en todas nuestras existencias. Novedad en modelos nunca vistos. También compramos muebles de uso, pagándolos más que nadie. Facilitamos dinero sobre prendas en todas cantidades con módico interés. Visítenos y se convencerá. Neptuno 197 y 199, esquina a Lucena. Teléfono M-1154. 3082 —17 Mz.

INTERESANTE

Si usted necesita comprar muebles no lo haga sin antes visitar la casa González y Díaz, Neptuno, número 167 teléfono M-8544, gran almacén de muebles finos y corrientes, y ahorrará usted dinero, vendemos al contado y a plazos. Las ventas para el interior no pagan embalaje, visítenos y se convencerá.

NOTA:

COMPRAMOS MUEBLES

LLAME AL TELEFONO M-8844
348.—28 Feb.

"LOS JIMAGUAS" SUAREZ Y MISION. A-3339. MUEBLES

Juegos de cuarto, sala, recibidor y piezas sueltas. Pianolas, Victrolas, máquinas de coser y escribir, a precios increíbles.

ALHAJAS

Se liquida un inmenso surtido de alhajas y relojitos de todas clases y precios

ROPAS

Gran surtido de ropas de todas clases a precios baratísimos.

COMPRAMOS

muebles y toda clase de objetos. Suárez 62, esquina a Misión. A-3339.
7635 15 Marzo

LAMPARAS EN GANGA

Se vende una lámpara de sala de bacarat, muy fina, en $300.00. Una lámpara de comedor, de bronce, en $100. Una lámpara de pie de mármol de Verona, en $80.00. Puede verse en la Casa Vilapiana. O'Reilly y Villegas.
412.—Ind.

ESMALTAMOS Y BARNIZAMOS MUEBLES FINOS

tapizamos en todos estilos, arreglamos muebles viejos dejándolos como nuevos, especialidad en neveras y dorados. Llame y se convencerá. Virtudes, 104, moderno. U-3417.
8394.—3 Mzo.

SE ARREGLAN MUEBLES

Neptuno 191-193, entre Gervasio y Belascoaín, teléfono A-2010. Almacén importador de muebles y objetos de fantasía.

Vendemos con un 50 por ciento de descuento, juegos de cuarto, juegos de comedor, juegos de mimbre y cretonas muy baratos, espejos dorados, juegos tapizados, camas de hierro, camas de pino, burós, escritorios de señoras, cuadros de sala y comedor, lámparas de sobremesa, columnas y macetas mayólicas, figuras eléctricas, sillas, butacas y esquinas dorados, portamacetas esmaltados, vitrinas, coquetas, entremeses, cheslongs, mimbres, juegos de comedor $75 y muchos más muebles, que no se pueden detallar. Precios de verdadera ganga. San Rafael 115. José Guzmán. Teléfono A-4202.

Llamamos la atención acerca de unos juegos de recibidor finísimos de mepe, cuero marroquí de lo más fino, elegante, cómodo y sólido que han venido a Cuba, a precios muy baratísimos.

Vendemos los muebles a plazos y fabricamos toda clase de modelos, a gusto del más exigente.

Las ventas del campo no pagan embalaje y se ponen en la estación o muelle.

Dinero sobre prendas y objetos de valor, se da en todas cantidades, cobrando un módico interés, en LA NUEVA ESPECIAL. Neptuno 191 y 193, teléfono A-2010, al lado del café "El Siglo XX", Habana.

Compramos y cambiamos muebles y prendas. Llamen al A-2010.

También alquilamos muebles.
349.2— 8Feb.

MUEBLES BARATOS

Ganará dinero si antes de comprar ve nuestro variado surtido en juegos completos y piezas sueltas; juegos de cuarto, marquetería, $110; comedor, $75; sala, $50; saleta $70; escaparates, desde $10; camas $7; cómodas, $14; aparador $14; mesas correderas, $7; sillas, $1.50; sillón $3; y otros que no se detallan, todo en relación a los precios antes mencionados. También se compran y se cambian en

"LA PRINCESA"

S. RAFAEL, 107. Tel. A-6926.
343.—28 Feb.

LA SEGUNDA COMPETIDORA

Préstamos y almacén de muebles. Se realizan grandes existencias de joyería fina, procedente de préstamos vencidos, por la mitad de su valor. También se realizan grandes existencias en muebles de todas clases, a cualquier precio. Doy dinero con módico interés, sobre alhajas y objetos de valor, guardando mucha reserva en las operaciones. Visite esta casa y se convencerá. San Nicolás 250, entre Corrales y Gloria. Teléfono M-2875.

RUFINO G. ARANGO

Se compran y cambian muebles y Victrolas, pagando los mejores precios.
336.—28 Feb.

MUEBLES EN GANGA

"La Especial", almacén importador de muebles y objetos de fantasía, salón de exposición, Neptuno, 155, entre Escobar y Gervasio. Telf. A-7620.

Vendemos con un 50 por ciento de descuento, juegos de cuarto, juegos de comedor, juegos de sala, sillones de mimbre, espejos dorados, juegos de tapizados, camas de bronce, camas de hierro, camas de niño, burós escritorios de señora, cuadros de sala y comedor, lámparas de sobremesa, columnas y macetas mayólicas, figuras eléctricas, sillas, butacas y esquinas doradas, portamacetas esmaltados, vitrinas, coquetas, entremeses, cheslongs, mesas correderas redondas y cuadradas, relojes de pared, sillones de portal, sillas giratorias, neveras, aparadores, paravanes y sillería del país en todos los estilos. Vendemos los afamados juegos de mepe, compuestos de escaparate, cama, coqueta, mesa de noche, chiffonier y banqueta, a $185.

Antes de comprar, hagan una visita a "La Especial", Neptuno 191, serán bien servidos. No confundir, Neptuno 159.

Vendo los muebles a plazos y fabricamos toda clase de muebles a gusto del más exigente.

Las ventas del campo no pagan embalaje y se ponen en la estación o muelle.
390.—28 Feb

MUEBLES Y PRENDAS

GANGA. Vendemos una cantina con una luna grande en el centro en buenas condiciones. Apodaca 58, entre Suárez y Revillagigedo.

VENDEMOS 150 sillas de tijera completamente nuevas, baratas. Apodaca 58, entre Suárez y Revillagigedo.

AVISO. Vendemos cajas de caudales de varios tamaños y sillas de Viena nuevas y de uso, al contado y a plazos en Apodaca 58, entre Suárez y Revillagigedo.

INTERESANTE. Vendemos cajas contadoras de varios tipos y modelos en buenas condiciones en Apodaca 58, entre Suárez y Revillagigedo.

VENDEMOS vidrieras de mostrador y de lunch de todas clases y tamaños. Apodaca 58 entre Suárez y Revillagigedo.
9103.—4 mz

20.—PARA LAS DAMAS

MODISTA La Madrileña, especialidad en bordados a mano, buenas confecciones para trabajos de señoras y niñas, precios increibles. San José 82, bajos, entre Gervasio y Escobar. Clementina Tabuada. 9545.—2 Mzo.

MASAJES MEDICINALES

Sra Alemany. Años practicando Clínicas extranjero con éxitos, desaparece reuma, gorduras, extrafortalece arbol muscular, excita circulación sangre extra. Belascoaín 126, altos. Teléfono M-8716. 8926.—9 Mzo.

PARA LAS DAMAS. Se visten y componen toda clase de abanicos, especialidad en varillajes de nácar y lavado de telas encaje; ponemos las países inservibles, tal cual el original y ponemos a la disposición de las Damas un extenso surtido en paisajes pintados a mano, que abarca todos los estilos, tanto modernos como antiguos Nos hacemos cargo de fabricar a la orden, cuantos modelos se nos encarguen, ya sea por cantidades crecidas, como por unidades. Se reciben los encargos en los talleres de La Industrial Abaniquera, Prado 86 y en su sucursal de Obispo y Aguiar. Teléfonos: A-3175 y M-3436. 371 14 d 16

Si desea vender su mantón, se lo compro, pagándole más que nadie; y si necesita uno de lo mejor, se lo vendo más barato que nadie. Concordia 8 y Aguila. Tel. M-9392.
6194 7 mz.

MANTONES de Manila, mantillas, peinetas españolas. todos colores; trajes típicos de todas naciones y épocas. Pelucas, barbas, bigotes. pinturas, maquillaje para artistas de teatro y cine Alquiler de disfraces para Carnaval; pelucas y trajes para compañías de teatro y aficionados. PILAR. Concordia 8 y Aguila. Telf. M-9392. 6194 7 mz

MANICURE PEINADORA

¿Queréis tener las manos bonitas y elegantes: Llamen a Tomasa Martínez que es la manicure predilecta de la alta sociedad. Teléfono A-0810.
5993.—28 Feb.

PILAR. Peluquería de señoras y niños; Peinados $1; masajes 60 cts.; manicure 50 cts; lavado de cabeza 60 cts; teñido del cabello desde $5; Corte de melenas 60 cts. Trenzas, moños, postizos, cabello. Aguila y Concordia. Tel M-9392.
6194 7 mz

CORTE el pelo a sus niños por expertos peluqueros, estilo americano y francés. Niños, 50 centavos; niñas, modelos Garzón, Ninón, Juana de Arco, 50 cts. Señoritas 60 cts. Peluquería PILAR. Aguila y Concordia. Tel. M-9392.
6194 7 mz

SOMBREROS para señoras y niñas. Acabamos de recibir los últimos modelos de París para la primavera. También un extenso surtido de sombreros para luto. Se mandan para escoger. "La Casa de Enrique". Neptuno 74. Teléfono M-6761.
8229 20 mz.

FUERA canas. Obtenga un hermoso color negro o castaño, usando La Favorita tintura instantánea vegetal a base de Quina. Estuche $1. De venta en boticas y sederías. Depósito: Peluquería PILAR. Aguila y Concordia. Tel. M-9392.
6194 7 mz

Para rizar su melena. Tenacillas Marcel, 60 cts., rizadores alemanes 5 cts; redecillas 20 cts; crepé 30 cts., ganchos 5 cts., Tintura La Favorita $1.00. PILAR Aguila y Concordia. Tel M-9392 6194 7 mz

21.—PERDIDAS

CAFE Albear, teléfono A-3809, se gratifica al que entregue un llavero extraviado el día 26. 9580.—28 Feb.

GRATIFICARE con $50 a la persona que me entregue dos perritos pequeñines, hembra y macho, que respondan por Charo y Doli. Podrán entregárselos a la señora María que vive en Lamparilla 63 1-2 letra C.
9036 1 mz.

REGALO $5.00 a la persona que entregue o diga quién tiene una perrita extraviada, ratonera, negra, con manchas blancas en el cuello y las puntas del rabo y las patas. San Rafael 18, altos, peletería.
9671 1 mz.

22.— SIRVIENTES-DEMANDAS

Criadas de mano

SE solicita Baños número 192, entre 21 y 19, una criada de mano que sepa trabajar y no sea recién llegada 25 pesos, ropa limpia y buena cama.
9570.—1 Mzo.

SE solicita una criada peninsular que sea limpia para todos los quehaceres de una corta familia. Industria 39, tercer piso. 9596.—1 Mzo.

NECESITO una buena criada de mano y una cocinera $30 cada una. También un buen criado $40 y un muchacho español. Habana 126, bajos.
9624 28 fb.

CRIADA de mano. Se solicita una que sepa su obligación en San Leonardo No. 61, casi esquina a Serrano. Sueldo $25. 9683 28 fb.

SE solicita una criada de cuartos que sepa coser, tiene que traer recomendaciones. Calzada 59, entre Baños y D. 9418.—28 Feb.

SE SOLICITA una criada de coser, fina, para habitaciones, con referencias Prado 77, altos, de 12 a 4.
9440 28 fb.

SE SOLICITA una muchacha o señora de mediana edad para manejar y cuidar niños y dormir en su casa. Informan O'Reilly 102, bajos.
9471 28 fb.

criada para [illegible] pieza. Informes [illegible] 8425. No tiene gara
9525 2 mz.

SIRVIENTES-DEMAN

Cocineras

SE solicita una cocinera que sepa cumplir con su Sueldo 30 pesos. Calzada [illegible] 751. 9532 1 [illegible]

SE SOLICITA una [illegible] sepa cocinar y [illegible] rencias para un [illegible] niños, si no es [illegible] limpia inútil pa[illegible] Informan Carr[illegible] Almacén de Ta[illegible] blanca que buenas referencias, sonio con dos confianza y [illegible], Sueldo $25 F altos del [illegible]na a Lealtad 9667 28 fb.

Chauffeurs

TITULOS DE CHAUFFERS

Rápidamente los gestionamos. Pasaportes, cartas de ciudadanías, licencias para revólver, inscribimos nacimientos, tramitamos matrimonios, actas notariales, contratos, legalizaciones y cualquier asunto en las oficinas públicas. Juan Guiralt. Obispo 21, altos. Teléfono M-5758.
8096.—3 Mzo.

Varios

SE solicta hombre de mediana edad práctico en instrucción primaria, de 10 a 12. Revillagigedo 25, altos.
9550.—28 Feb.

SE solicita joven española de 25 a 30 años para trabajar en el teatro en los Estados Unidos, se prefiere una que pueda cantar y tenga buena voz. Se requieren informes con respecto a su carácter y datos. Presentarse en persona en el Hotel Bélgica. Egido y Habana, de 4 a 5 p. m. Preguntar por E. Alexander. 9567.—28 Feb.

SE solicita una señora formal muy limpia, para lavar la ropa de una familia y algún quehacer pequeño. Ha de ser persona de toda moralidad y saber lavar bien y planchar. Es para dormir en la colocación. Si no reune estas condiciones, que no se presente. Genios 18, altos, segundo piso.
9346 1 mz

SE solician carpinteros en San Lázaro 292. 9347 5 mz

SE desean macheteros para caña en las Colonias "PASO REAL DE SAN DIEGO" en el pueblo del mismo nombre, colonias que cortarán más de tres millones de arrobas, las cañas mejor asistidas de la provincia de Pinar del Río, de las cuales tenemos muestras para que puedan examinarlas los que deseen; pago al día, buenas viviendas, buen agua, con facilidad de comunicación a tres horas de la Habana, con tres trenes diarios. Informan en la Habana. Almacén "HERCULES"; Muralla 58-62 y en Paso Real de San Diego, Vicente Suárez.
532.—7 Mzo.

23.—SIRVIENTES-OFERTAS

Criadas de mano

DESEA colocarse una muchacha española para criada de mano, entiende un poco de cocina, lleva tiempo en el país. Tiene buenas referencias. Informan Tel. A-6207. 9613 28 fb.

DESEA colocarse una buena criada de mano o para habitaciones y una superior cocinera. Tienen recomendación. Habana 126. Tel. A-4792.
9623 28 fb.

DESEA colocarse una joven española para criada de cuarto, sabe coser y zurcir. Tiene informes. Informan Teléfono A-1095. Pregunte por Generosa Justo. A 303 1 mz

DESEA colocarse una señora española de manejadora o criada de cuartos, tiene referencias y es cariñosa con los niños. Informan: Calzada 165. Teléfono F-4882. 9564.—2 Mzo.

UNA muchachita desea colocarse para manejadora, les gustan los niños. Informes en el Reparto Batista. Teléfono 1-1014. 9577.—1 Feb.

DESEAN colocarse dos españolas, una de criada de mano o manejadora y la otra para cocinera. Se colocan juntas llevan tiempo en el país, saben cumplir, tienen referencias. Informan Teléfono U-1132, bodega. Estrella y Subirana. 9576 28 fb.

DESEA colocarse una joven española para criada de mano o cuartos. Tiene buenas referencias y lleva tiempo en el país. Informan en Reina 98. Teléfono A-1727. 9616 1 mz.

DESEAN colocarse dos jóvenes peninsulares y cocinera, una criada de mano, no les importa salir al campo. Informan Estrella 133. Tel. A-7512.
9647 1 mz

DESEA colocarse una joven isleña de criada de mano o manejadora. Informan en Monserrate 151. Tel. M-4617
9672 1 mz

DESEA colocarse para criada de comedor o de cuartos una joven española. Informan en I-4203. 9588.—28 Feb.

DESEA colocarse para criada de mano o de cuartos joven española. Informan: Teléfono M-3238.
9587.—28 Feb.

JOVEN española desea colocarse de criada de mano o manejadora. Tiene referencias. Informan: Esperanza 20 Palatino. Teléfono I-1043.
9407.—1 Mzo.

UNA muchacha de color de mediana edad se coloca para manejadora o para cuartos y costura, tiene quien la recomiende. Informan: Línea 146, esquina a 14, Vedado.
9405.—28 Feb.

SE desea colocar una señora de mediana edad para limpieza de cuartos y coser o cocinar para un matrimonio solo y limpieza de la misma, duerme en la colocación. Informe: San Lázaro número 295. Teléfono U-3677.
9421.—1 Feb.

DESEA colocarse una muchacha de criada de mano o cocinar y limpiar siendo un matrimonio solo. Informan Jesús Peregrino 76, departamento 14
9443 28 fb.

DESEA colocarse una muchacha recién llegada, española, de criada de mano. Tiene quien la garantice, sabe de costura, pregunte a sus familiares en San José 30, Jesús del Monte por Carmen Alvarez. 9455 28 fb.

DESEA colocarse una muchacha de mediana edad, de criada de mano o de cuartos, formal. Informan Gloria 168. 9479 28 fb.

DESEAN colocarse dos jóvenes españolas de criadas de mano o de comedor, saben trabajar y tienen buenas referencias de las casas donde han estado. Informan Inquisidor 33. Teléfono M-9461. 9504 28 fb.

Criados de mano

CRIADO de mano español con buenas referencias práctico en el servicio fino, solicita colocación sin grandes pretensiones. Teléfono A-2968, bodega. 9568.—28 Feb.

SE OFRECE criado de mano, peninsular, con muy buenas referencias de las casas que trabajó mucho tiempo. Habana 126. Tel. A-4792.
9621 28 fb.

DESEA colocarse un joven español en casa particular para criado de mano o para otro trabajo que le convenga Sirve a la rusa y tiene buenas referencias. Informan Tel. M-1109
9660 28 fb

UN BUEN criado español, joven, práctico en servicio de mesa, con inmejorables referencias de las casas donde ha trabajado desea colocarse en casa particular. Avisen al Teléfono A-2348. 9653 1 mz.

DESEA colocarse un joven japonés para criado de mano en casa particular con buenas referencias. Informan Teléfono U-4291. Neptuno 206.
9416.—28 Feb.

JOVE[illegible] aguiar desea colocarse para [illegible] de cuartos u otros quehaceres. Informes [illegible] servir a la mesa, preferido. Informes Teléfono 9436 28 fb.

SIRVIENTES-OFERTAS

Cocineras

SE OFRECE una cocinera española de mediana edad para cocinar a gusto de la familia, sabe repostería, tiene buena y abundante leche, se le puede ver el niño. Informe: Al F-5835. Calle 2, número 294.
9690.—1 Mzo.

SE OFRECE una criandera española de un mes de dar a luz con abundante leche. Puede verse en calle Quinta No. 48 entre Baños y D.
9637 1 mz.

SEÑORA joven, recién parida desea niño para darle pecho o criarlo en su casa. Tiene buena y abundante leche da toda clase de referencias; el niño que tuvo nació muerto. Verla en su casa. San Salvador 37, Cerro, Casta Carballo 9225 28 fb.

Cocineras

DESEA colocarse una muchacha española de mediana edad para cocinar y limpiar. Informan Santa Clara 16 bote. La Paloma. Tel. A-7100.
9629 28 fb.

SEÑORA mediana edad desea colocación, de cocinera, sabe su obligación tiene quien la recomiende

EL FRAC ESTRECHO

Por LUIS PIRANDELLO

Corrientemente, el profesor Gori, solía tener una gran paciencia con la vieja criada que desde hacía unos veinte años le servía con toda diligencia, aunque con demasiado afecto. Aquel día, no obstante, por primera vez en su vida, se veía obligado a vestirse de frac, y se hallaba dejado de la mano de Dios...

La sola idea de que una cosa tan fútil pudiese preocupar un espíritu como el suyo—ajeno a toda banalidad y dominado por tan graves cuidados intelectuales, morales y sociales—, bastaba para irritarle. Aumentaba su irritación el hecho de que, un espíritu como el suyo, tan sencillo y tan complejo a la vez, pudiera prestarse a llevar el traje prescrito por una necia costumbre, para ciertas representaciones de gala, con que la vida se hace la ilusión de ofrecerse, a sí misma, una fiesta o una distracción.

Y luego, ¡Dios mío!, con aquel corpachón de hipopótamo, de animal antediluviano... ¿sería posible?

Y el profesor resoplaba, fulminando con los ojos a la criada que, pequeñita e hinchada, como una pelota, se extasiaba contemplando a su grueso amo en aquel insólito traje de gala, sin advertir, la desdichada, no mirándole más que a él, la humanidad que a su alrededor sentían los viejos y honestos muebles vulgares y los pobres libros de la pequeña habitación, casi obscura, en desorden.

Como era lógico, el profesor Gori no tenía frac y había tenido que alquilarlo. El dependiente de una sastrería próxima le había subido una brazada de ellos, para elegir; y ahora, con aires de un competente "arbiter elegantiarum", con los ojos entreabiertos y en los labios una sonrisita de complacida superioridad, le examinaba, haciéndole volver de un lado para otro—"¡Pardon!" "¡Pardon!"—, y concluía sacudiendo el mechón de pelo:

—¡No le sienta!

El profesor volvía a resoplar y se enjugaba el sudor.

Se había probado ocho, nueve, no sabía ya cuántos. Cada uno más estrecho que el otro. Y ya el cuello—que le ahorcaba—y la pechera se hallaban en un estado lastimoso. Y aún le quedaba por anudar—no sabía cómo—la corbata blanca.

Al fin, el dependiente, complacido, exclamó:

—¡Este, sí...! No podríamos hallar nada mejor, caballero.

El profesor Gori volvió primero a fulminar con los ojos a su criada para impedir que repitiese: "¡Pintado!" "¡Pintado!" Después se miró el frac, en consideración al que, sin duda, el dependiente le había llamado "caballero"; luego, volviéndose:

—¿No ha traído usted ninguno más?—interrogó al dependiente.

—¡He subido doce, caballero!

—¡Y dale! ¿Será éste, pues, el duodécimo?

—El duodécimo, para servirle.

—¡Entonces, está bien!

Era más estrecho que los otros. El sastre, algo resentido, concedió:

—Algo estrechillo está, pero puede pasar. Si tuviese la bondad de mirarse al espejo...

—¡Muchas gracias!—chilló el profesor—Ya es bastante con el espectáculo que le ofrezco a usted y a mi señora criada. No es necesario que me lo ofrezca a mí mismo.

Aquél, entonces, correctísimo, inclinó apenas la cabeza, y se fué con los otros once fracs.

—Pero, ¿es posible?—prorrumpió con un iracundo gemido el profesor, intentando levantar los brazos.

Se dirigió a la cómoda para echar una ojeada a una perfumada tarjeta de invitación, y volvió a resoplar. La invitación era para las ocho, en casa de la novia, en la calle de Milán. ¡Veinte minutos de camino, y eran ya las siete y cuarto!

Volvió entonces la criada que había ido a la puerta a acompañar al sastre.

—¡A callar...!—le impuso en el acto el profesor.—Trate usted, si puede, de terminar de ahogarme con esta corbata.

—Despacito, despacito... El cuello...—le recordó la criada. Y, tras haberse limpiado bien, bien, bien, las manos temblorosas, con un pañuelo, se dispuso a acometer la empresa.

Reinó durante cinco minutos el silencio; el profesor, y a su alrededor la habitación entera, parecían suspensos, en espera del juicio universal.

—¿Está ya?

—¡Hum...!—suspiró ella.

El profesor saltó en pie, vociferando:

—¡Déjelo usted! ¡Probaré yo! ¡No puedo más...!

Mas en cuanto se colocó ante el espejo, dió en tales aspavientos, que la pobrecilla se asustó. Se hizo, ante todo, a sí mismo, una grotesca reverencia; mas, al inclinarse, viendo detrás de sí que los faldones se le abrían y se le volvían a cerrar, volvióse como un gato que nota algo atado a la cola; y, al volverse, "¡trac!", el frac se le abrió por debajo del brazo.

Se puso furioso.

—¡Descosido! ¡Solamente descosido!—le tranquilizó enseguida la criada, acudiendo presurosa—. Quíteselo y se lo coseré.

—¡Pero si es que no hay tiempo ya!—gritó exasperado el profesor—. Iré así, ¡por castigo!, así... Quiere decirse que no podré tender la mano a nadie. ¡Déjeme usted!

Se anudó a toda prisa la corbata; ocultó bajo el abrigo la vergüenza de aquel atavío, para él tan inverosímilmente ridículo, y ¡en marcha!

En fin de cuentas, debería estar contento, ¡qué diablo! Celebrábase aquella mañana el enlace de una de sus antiguas discípulas, que él quería muchísimo: Cesárea Reis, que, por su intervención, obtenía, con aquella boda, el premio de los sacrificios padecidos en tantos interminables años de estudios.

El profesor Gori, durante el trayecto, comenzó a pensar en la extraña casualidad, mediante la cual el casamiento aquel se efectuaba. Sí; pero, ¿cómo se llamaba el novio? ¿Aquel hombre rico, viudo, que un día se le presentara en la Escuela Superior del Magisterio a que le indicara una institutriz para sus hijas?

—¿Grimi...? ¿Griti...? No. ¿Mitri...? ¡Ah, eso, sí! ¡Mitri, Mitri!

Ese era el origen de aquel enlace. Cesárea Reis, ¡pobre muchacha, huérfana desde los quince años, había atendido heroicamente a su propio sustento y al de su vieja madre, trabajando unas veces como modista y otras dando lecciones particulares, logrando obtener así el diploma de profesora.

Admirado él de tanta constancia, de tanta fuerza de voluntad, a fuerza de ruegos y solicitudes, había conseguido para ella un puesto en Roma, en las escuelas normales. Cuando llegó a solicitar el señor Griti...

—¡Criti, Griti...! ¡Eso es! Se llama Griti... ¡Qué Mitri!

Le había indicado a Cesárea. A los pocos días habíale visto llegar afligido, azorado. Cesárea Reis no había querido aceptar el puesto de institutriz en consideración a su corta edad y a su estado, teniendo en cuenta que no podía dejar sola a su madre, y, sobre todo, ante el temor a la fácil maledicencia de las gentes... ¡Y, quién sabe, la voz, la expresión, con que la picarilla le habría dicho aquellas palabras!

Linda muchacha la Reis; y de una belleza que a él le gustaba singularmente: de una belleza en donde los diuturnos dolores (por algo Gori era profesor de la lengua: decía precisamente así: "los diuturnos dolores") habían puesto la gracia de una suavísima dulzura, de una tierna y grata nobleza.

Claro es que aquel señor Grimi...

—Me temo mucho que se llame Grimi, ahora que lo estoy pensando...

Claro es que aquel señor Grimi, desde el primer momento se había enamorado perdidamente de ella. Cosas que ocurren, según parece. Y, tres o cuatro veces, aunque sin esperanza, había vuelto a insistir, en vano; al fin le había rogado a él, al profesor Gori, le había suplicado, que interpusiera su autoridad para que la señorita Reis, tan linda, tan modesta, tan virtuosa, ya que no fuese la institutriz, llegase a ser la segunda madre de sus hijas. ¿Y por qué no? El profesor había mediado con muchísimo gusto, y la muchacha había aceptado, y ahora el casamiento iba a celebrarse, aunque a disgusto de la familia del señor... Grimi o Griti, o Mitri, que se oponía encarnizadamente.

—¡Que el diablo se los lleve a todos!—terminó, resoplando una vez más, el obeso profesor.

Convenía, no obstante, llevar a la novia unas flores. Ella le había rogado que fuese testigo de la boda; mas el profesor le hizo observar que, en calidad de testigo, hubiera tenido que hacerle un regalo digno de la conspicua posición del novio, y no podía: en conciencia, no podía. Bastante era el sacrificio del frac. Pero un ramito de flores, por lo menos, eso sí, ¡vamos! Y el profesor entró, titubeando mucho, y azoradísimo, en una tienda de flores, donde le dieron un gran manojo de ramas con pocas flores y mucho gasto.

Al llegar a la calle de Milán, vió, al final, ante la puerta de la casa que habitaba su discípula, un gran grupo de curiosos. Supuso que fuese tarde; que se hallaban ya, en el patio, los carruajes del cortejo nupcial, y que toda aquella gente estaba allí para presenciar el desfile. Alargó el paso. Pero, ¿por qué aquella gente le miraba de aquella manera? El frac se hallaba oculto por el abrigo. Tal vez... ¿los faldones? Se miró por detrás. No; no se veían. ¿Y entonces? ¿Qué había ocurrido? ¿Por qué el portalón estaba entornado?

El portero, con aire compungido, le preguntó:

—¿El señor va arriba para el casamiento?

—Sí, señor. Invitado.

—Pero... es que el enlace no se celebra ya.

—¿Cómo?

—La pobre señora... la madre...

—¿Muerta?—exclamó Gori, estupefacto, mirando al portal.

—De repente, esta noche.

El profesor se quedó estupefacto.

—¿Es posible? ¿La madre? ¿La señora de Reis?

Y echó una mirada a su alrededor, entre los curiosos, como para leer en los ojos de ellos la confirmación de la increíble noticia. El ramo se le cayó de la mano. Se inclinó a recogerlo, pero advirtió que el descosido se le agrandaba bajo la manga, y se quedó a medias. ¡Ay, Dios! El frac, ¡claro! El frac para la boda, castigado ahora a comparecer ante la muerte. ¿Qué hacer? ¿Subir ataviado de aquella manera? ¿Volverse atrás? Recogió el ramo, y, luego, aturdido, se lo entregó al portero.

—Haga el favor de guardármelo.

Y entró. Trató de subir a trancos la escalera; no lo consiguió, mas que hasta su primer tramo. Cuando llegó al último piso—¡maldita panza!—ya no podía respirar.

Al penetrar en la salita, sorprendió en los congregados cierta sorpresa, una turbación, rápidamente contenida, como si alguien a su entrada, se hubiese retirado precipitadamente, o, como si de improviso, se hubiese interrumpido una íntima y animadísima conversación.

Ya de suyo azorado, el profesor Gori se detuvo junto a la puerta; miró perplejo a su alrededor; sintióse como extraviado en un campo enemigo. Era todos grandes señores aquellos: parientes y amigos del novio. Aquella anciana debería ser la madre; aquellas dos, que parecían solteronas, tal vez hermanas o primas. Se inclinó grotescamente. (¡Ay, Dios! ¡Otra vez la manga...!) E inclinado, como si le tirasen desde dentro, volvió a echar una mirada a su alrededor, como para comprobar si alguno hubiese podido advertir el aumento de aquel malditísimo descosido de debajo del brazo. Nadie contestó a su saludo, como si el luto, la gravedad del momento, no consintieran siquiera una leve inclinación de cabeza. Algunos (tal vez los íntimos de la familia), rodeaban a un señor, en el cual Gori, fijándose bien, creyó reconocer al novio. Lanzó un suspiro de alivio, y se dirigió a él presuroso.

—Señor Grimi...

—Perdón, Migri.

—¡Ah, sí! Migri... Lo estaba pensando desde hace una hora, ¡créalo! Decía Crimi, Mitri, Griti... ¡y no me acordaba de Migri! Perdone... Soy el profesor Fabio Gori, me recordará... aunque ahora me vea vestido de...

—Mucho gusto, pero...—balbuceó el otro, observándole con fría altivez; luego, como recordando.—¡Ah, Gori... ¡sí! Es usted entonces el... sí, digo, el autor... el autor, digamos, indirecto, del casamiento! Mi hermano me ha hablado...

—¿Cómo, cómo? Perdone: ¿Será usted el hermano?

—Carlos Migri, para servirle.

—Es un favor, muchas gracias. Parecidísimo, ¡caray! Perdone usted, señor Gri... Migri, sí, sí; pero... pero, este rayo en un día tranquilo... ¡Claro! Yo por desgracia... bueno, por desgracia no; tengo yo la culpa... Pero, es que indirectamente, por casualidad, digamos, he contribuído...

Migri le interrumpió con un gesto, levantándose.

—Permita usted que le presente a mi madre.

—¡Un verdadero honor! ¡Imagínelo usted!

Le llevó ante la anciana señora, que ocupaba con su enorme volumen medio sofá, vestida de negro, con una especie de cofia, negra también, sobre los cabellos lanudos, que le rodeaban el rostro achatado, amarillento, como de pergamino.

—¡Mamá, el profesor Gori. ¿Sabes? el señor es quien había concertado el casamiento de Andrés.

La anciana elevó los párpados graves, solemnemente, mostrando los ojos uno más abierto y el otro más cerrado, y aovados, turbios, casi sin mirada, borrosos.

—En realidad,—corrigió el profesor inclinándose esta vez con todo miramiento, por el frac descosido—, en realidad, esto es... concertado no; no es esa la palabra... Yo, sencillamente...

—Quería dar una institutriz a mis nietecitas,—terminó la señora, con voz cavernosa—. ¡Muy bien! Eso hubiera sido lo justo...

—Eso...—musitó el profesor—. Conociendo los méritos, la modestia, de la señorita Reis...

—¡Ah, una excelente muchacha, nadie lo niega!—confirmó enseguida la señora, volviendo a bajar los párpados—. Y, nosotros, puede creerme, que estamos consternadísimos...

—¡Qué desgracia! Ya, ya. ¡Tan de repente!—exclamó Gori.

—Como si no existiese realmente la voluntad de Dios—le ayudó, por segunda vez, a terminar la anciana. Gori la miró; no se atrevió a oponerse; dijo:

—Cruel fatalidad...

Luego, echando una ojeada al salón:

—¿Y don Andrés?

El hermano le respondió con afectada indiferencia:

—¡Pst!... No sé... se hallaba aquí hace poco... Habrá ido tal vez a prepararse.

—¡Ah!—exclamó entonces el profesor, recuperando de improviso su anterior alegría—. Entonces ¿el enlace se efectúa de todas maneras?

—¡No! ¿Qué está usted diciendo? —saltó la anciana, asombrada, ofendida—. ¡Oh, Señor! ¡Dios mío! ¿Con la muerta en la casa? ¡Ooh!

—¡Oooh!—profirieron, maullaron, las solteronas con horror.

—Prepararse para el viaje,—explicó Migri—. Debía haber salido hoy mismo para Turín, con su esposa. Tenemos huestras fábricas de papel allí, en Valsangone; donde está haciendo tanta falta...

—Y... se marchará... ¿así?—preguntó Gori.

—Por fuerza. Si no se va hoy, mañana. Le hemos convencido nosotros; mejor dicho: hemos animado, al pobrecillo. Aquí, como comprenderá usted, no es muy prudente, ni conveniente que esté...

—Por la muchacha... ya sola...—apoyó la madre, con la cavernosa voz—. Las malas lenguas...

—¡Es claro!—prosiguió el hermano—. Y, además, los negocios... Era un enlace...

—¡Precipitado!—Intervino una de las solteronas.

—Digamos, improvisado,—trató de atenuar Migri—. Ahora, esta gran desgracia sobreviene fatalmente, como... para dar tiempo... eso es. La dilación se impone... por el luto... y... así, se podrá pensar, reflexionar... por una y otra parte...

El profesor Gori permaneció mudo durante un gran rato. La molestia irritante que le producía aquella conversación, entrecortada toda, por tan prudentes reticencias, era la misma que le ocasionaba su frac estrecho, y descosido, debajo del brazo. Igualmente descosidas le parecieron las palabras y dignas de ser acogidas, por el descosido que ocultaban, con el mismo cuidado con que eran proferidas. A poco que se hubiese forzado; de no sostener la conversación tan comedida y suspensa, con todos los debidos cuidados, cabía el peligro de que, al igual de la manga que se había despegado, también se hubiese abierto y manifestado la hipocresía de todos aquellos señores.

Sintió, por un momento, la necesidad de abstraerse de aquella opresión y también del fastidio que, en el atontamiento en que había caído, le producía aquel encajito blanco que ornaba el cuello del traje negro de la anciana. Cada vez que veía un encajito como aquél, le volvía a la memoria, quién sabe por qué, el recuerdo de un tal Pedro Cardella, tendero de su pueblecillo lejano, que padecía un enorme quiste en la nuca. Ya no podía más. Sintió deseos de resoplar; se contuvo a tiempo, y suspiró como un necio:

—Eso es... ¡Pobre muchacha!

Le respondió un coro de conmiseraciones por la novia. El profesor Gori sintió como si de improviso le azotaran, y preguntó, irritadísimo:

—¿Dónde está? ¿Podría verla?

Migri le señaló una puerta del saloncito.

—Allí, si usted desea...

Y el profesor se dirigió allí precipitadamente.

Sobre una camita blanca, una cosa larga, negra, rígidamente extendida: el cadáver de la madre, con una enorme cofia, de alas tiesas, almidonadas.

El profesor no vió otra cosa al entrar; mas, presa de aquella irritación creciente, de la cual, en su extravío y en su azoramiento, no llegaba a darse cuenta, con la cabeza ardiente, en lugar de conmoverse, sintió aumentar su indignación, como ante una cosa absolutamente absurda, como ante una estúpida y cruel superchería de la suerte que, ¡no, caramba, no se debía dejar pasar a ninguna costa, acarreando así la desgracia de una pobre muchacha!

Todo aquel estiramiento de gala, allí en la muerta, que parecía haberse tendido ella misma en el lecho, como para gozarse, a traición, de la fiesta preparada para la hija, con aquella enorme cofia almidonada... ¡Vamos! Casi, casi le dieron ganas de gritarle:

—¡Levántese de una vez! ¡No nos gaste bromas de ese género!

Y si hubiera pensado en ello, hubiese apagado, una a una, las velas que rodeaban el cadáver. Aunque no hubiera podido hacerlo, porque la criada, que había ido a comprarlas, no las había traído aún; y, por suerte, en cambio, penetraba la hermosa luz del sol en la amplia y clara habitación, exaltada como él.

Cesárea Reis se hallaba en el suelo, caída sobre las rodillas; acurrucada junto al lecho en donde yacía su madre; ya no lloraba, como suspensa en un atolondramiento, grave y vano. Entre los negros cabellos despeinados, tenía aún algunos mechones, envueltos en papillotes, desde la noche anterior.

Pues bien: en lugar de lástima, le produjo casi enojo al profesor. Sintió la impetuosa necesidad de levantarla del suelo, de sacudirla de aquel aturdimiento. ¡No había que dejarse vencer por la suerte, que favorecía tan inicuamente los planes hipócritas de todos aquellos señores reunidos allí, en la otra habitación! No, no; todo se hallaba preparado, todo se hallaba dispuesto; aquellos señores habían ido de frac, como él, para la boda; pues bien: no faltaba más que un acto de fuerza de voluntad en alguien; obligar a la pobre niña, derribada en el suelo, a que se levantara; llevarla, arrastrarla, así, medio aturdida, como se hallaba, a contraer el enlace proyectado para salvarla de la desgracia.

Pero, tampoco surgía en él aquel acto de voluntad para intentar lo que tan evidentemente era contrario al deseo de toda aquella familia. Como quiera que Cesárea, sin mover la cabeza, sin pestañear, levantó apenas, apenas, una mano, y le indicó a su madre, diciéndole: "¿Ve usted, señor profesor?", éste sintió una sacudida, y:

—¡Sí, querida, sí!—le respondió con una desabrida precipitación, que desconcertó a su antigua discípula.

—Pero, ¡levántate! ¡No hagas que me incline, porque no puedo! ¡Levántate tú! ¡Vamos, enseguida! ¡Vamos, vamos, hazme el favor!

Sin querer, obligada por aquella agitación, la muchacha sacudió su abatimiento y miró, entre asombrada y amedrentada, al profesor.

—¿Dónde?—le preguntó.

—Donde, hija mía... pero, ¡levántate antes! Te digo que no me puedo inclinar, ¡santo Dios!—le respondió Gori.

Cesárea se levantó; mas, al distinguir sobre el lecho el cadáver de la madre, se cubrió el rostro con las manos y estalló en violentos sollozos. No esperaba que el profesor, mientras la aferraba por los brazos y la sacudía, gritase:

—¡No!, ¡no!, ¡no! ¡No llores ahora! ¡Ten paciencia, hijita! ¡Hazme caso a mí!

Volvió a mirarle, casi aterrada ahora, con el llanto detenido en los ojos.

—Pero, ¿cómo no voy a llorar?—dijo.

—¡No debes llorar, porque para ti no es esta la hora de llorar!—cortó el profesor.—¡Te has quedado sola, hija mía, y debes ayudarte a ti misma! ¿No comprendes que debes ayudarte a ti misma? ¡Ahora, sí, ahora! ¡Coger con las dos manos todo tu valor; apretar los dientes y hacer lo que yo te diga!

—¿El qué, profesor?

—Nada. Ante todo, quitarte esos papillotes que tienes en los cabellos.

—¡Ay, Dios!—gimió la muchacha acordándose y llevándose enseguida las manos a la cabeza.

—Así, ¡muy bien!—la animó el profesor.—¡Ahora, entra ahí, ponte tu trajecito de diario y el sombrerito, y ven conmigo!

—¿Dónde? ¿Qué dice?

—¡Al Juzgado, hijita!

—Pero, ¿qué dice, profesor?

—¡Digo al Juzgado, al registro civil y después a la iglesia! Porque este casamiento se ha de hacer ahora mismo, se ha de hacer, ¡o estás perdida! ¿No ves cómo me he acicalado por ti? Yo seré uno de los testigos, como tú querías. Deja un momento a tu pobre madre; no pienses en ella durante un rato, y que no te parezca un sacrilegio. Ella misma, tu madre, lo ordena. Hazme caso: ¡ve a vestirte! Yo lo dispondré todo allí para la ceremonia. ¡Ahora mismo!

—¡No... no...!—¡Me es imposible hacer semejante cosa!—gritó Cesárea, dejándose caer sobre el lecho de su madre y hundiendo el rostro entre los brazos, desesperada:—¡Imposible, profesor! ¡Sé que para mí todo ha terminado! El se marchará; ya no volverá nunca... me abandonará... Pero yo no puedo... no puedo...

Gori no cedió; se inclinó para levantarla, para arrancarla de aquel lecho; mas, al extender los brazos, pateó rabiosamente con un pie, gritando:

—¡Ea! ¡Se acabó todo esto! Seré testigo, aunque sea con una manga sola, pero este matrimonio se hará hoy mismo, hoy. ¿Lo comprendes? Mírame a los ojos. Lo comprendes, ¿verdad que si dejas pasar este momento estás perdida? ¿Qué será de ti sin tu cargo de las escuelas, sin nadie que te ayude? ¿Culparás a tu madre de tu desgracia? ¿No soñó la pobre tanto con esta boda? ¿Y quieres ahora que por su culpa involuntaria se desbarate? ¿Qué mal haces? ¡Valor, Cesárea! Aquí estoy yo. ¡Descarga sobre mí la responsabilidad de cuanto hagas! Ve, ve a vestirte, ve a vestirte, hija mía, no pierdas tiempo...

Y, al decir esto, fué llevándose a la muchacha hasta su cuarto, sosteniéndola por la espalda. Después, volvió a atravesar la habitación mortuoria, cerró la puerta, y entró como un guerrero en el saloncito.

¿No ha llegado aún el novio?

La familia, los invitados, volviéronse todos a mirarle, sorprendidos por el tono imperioso de la voz; Migri le preguntó, con simulado interés:

—¿Se siente mal la señorita?

—¡Se siente bastante bien!—le respondió el profesor, mirándolo con unos ojos así de grandes—. Al contrario: tengo el gusto de comunicarles a ustedes, que he tenido la suerte de persuadirla de que ahogue por un instante, y venza en sí misma su dolor. Estamos todos aquí, ¿verdad? Todo está dispuesto... Bastará con que uno de ustedes...—¡déjenme hablar!—bastará con que uno de ustedes... usted, por ejemplo, sea tan amable—(añadió, dirigiéndose a uno de los invitados)—me haga el favor de correr en un coche al Juzgado y prevenir al oficial del registro civil... que...

Un coro de vivas protestas interrumpió en este punto al profesor. ¡Escándalo, asombro, horror, indignación!

—¡Dejen ustedes que me explique!—gritó el profesor, que dominaba a todos con su persona—. ¿Por qué ha de malograrse este casamiento? Por el luto de la novia, ¿verdad? Ahora bien, si la novia misma...

—Pero yo no consentiré nunca—gritó, más fuerte aún que él, la anciana, cortándole la palabra—no consentiré nunca que mi hijo...

—¿Cumpla con su deber y haga una buena obra?—preguntó, rápido el profesor, terminando él esta vez la frase.

—Pero, ¿por qué se entromete usted en esto?—comenzó a decir, pálido y vibrante de ira Migri, en defensa de su madre.

—¡Perdone! Me entrometo...—le atajó enseguida el profesor Gori—porque sé que usted es un caballero, mi querido señor Grimi...

—¡Perdón, Migri!

—Migri, Migri, y comprenderá que no es lícito, ni honrado, substraerse a las apremiantes exigencias de una situación como esta. ¡Hay que ser más fuertes, caramba, que la desgracia que agobia a esa pobre criatura, y salvarla! ¿Puede quedarse sola, sin ayuda, sin su cargo siquiera? ¡Dígalo usted! No: este enlace se efectuará, no obstante la desgracia y no obstante... ¡ustedes perdonen!

Se interrumpió, enfurecido. Metió una mano bajo la manga del gabán; aferró la manga del frac y, con un violento tirón, acabó de arrancársela, lanzándola al aire. Rieron todos, sin querer, ante aquel inesperado cohete de nuevo género, mientras el profesor, con un gran suspiro de alivio, proseguía:

—¡Y no obstante esta manga que me ha atormentado hasta ahora!

—¡Está usted de broma!—insistió, reponiéndose, Migri.

—No señor: se me había descosido.

—¡Bromea! Esos son arrebatos.

—Los que aconseja el caso...

—¡O el interés! Le digo que es imposible en estas condiciones...

Llegó en esto, por fortuna, el novio.

—¡No! ¡No! ¡Andrés, no!—le gritaron, en el acto, varias voces de aquí y de allá.

Mas Cori las acalló avanzando hacia Migri:

—Decía usted. ¡Déjenme hablar! Yo, señor Grimi...

—Perdón, Migri!

—¡Migri, sí señor, malditísima memoria! Se trata de esto: he llegado a convencer a la señorita de Reis para que tenga fortaleza y se domine, exponiéndole la gravedad de la situación en que usted, querido Migri, la ha colocado y en la cual la dejaría. Si usted, señor Migri, accede, se podría, sin aparato alguno, callados, calladitos, en un carruaje cerrado, acudir al Juzgado, celebrar enseguida el enlace... Supongo que usted no irá a oponerse... Dígame, dígame...

Andrés Migri, sorprendido, miró primero a Gori, después a los otros, y al fin respondió:

—Yo... por mí... si Cesárea quiere...

—¡Quiere! ¡Quiere!—gritó el profesor, dominando con su vozarrón la desaprobación general—. ¡Vamos! ¡Al fin una palabra salida del [illegible] ma! ¡Venga usted, entonces, con[illegible] Juzgado, generoso señor!...

Y cogió por un brazo al [illegible] a quien se había dirigido en [illegible] cipio; lo acompañó hasta l[illegible] En el recibimiento halló un[illegible] mero de magníficas cestas de flores que habían ido llegando para la boda, y se asomó a la puerta del saloncito para llamar al novio y a[illegible] lo de su familia indignada, que [illegible] menzaba ya a cercarle.

—¡Señor Migri! ¡Señor Migri, un ruego! Mire...

Migri acudió.

—Interpretemos el sentimiento de aquella pobrecita. Todas estas flores, ¿verdad?, para la muerta.... ¡ayúdeme!...

Se apoderó de dos cestas y volvió a entrar en el salón triunfalmente, derecho hacia la cámara mortuoria. El novio le seguía, afligido, con otras dos cestas. Fué una súbita conversión de la fiesta, divertidísima. Varios acudieron al recibimiento, tropezándose, riendo, a coger más cestas para llevarlas en procesión.

—¡Muy bien! ¡Muy bien! La boda... y todas las flores a la muerta...

Poco después, Cesárea entró en el salón, palidísima, con el modesto traje negro de ir al colegio, los cabellos apenas alisados, vibrante por el esfuerzo que hacía para contenerse. Inmediatamente el novio acudió a su encuentro, la acogió en sus brazos, cariñosamente. Todos callaban. El profesor Gori, con los ojos brillantes por las lágrimas, rogó a tres de aquellos caballeros que acompañaran con él a los novios para servir de testigos, y se encaminaron en silencio.

La madre, las solteronas, los invitados que quedaban en el salón, comenzaron nuevamente a dar suelta a su indignación contenida por un momento ante la presencia de Cesárea. Felizmente, la pobre madre, allí, entre sus flores, no podía ya escuchar a aquellas buenas gentes que se mostraban escandalizadas por la irreverencia ante su muerte.

Mas el profesor Gori, durante el trayecto, pensando en todo cuanto en el salón se diría a su costa, quedóse aturdido y llegó al Juzgado que parecía ébrio: tanto, que, no pensando ya en la manga del frac que se había arrancado, despojóse como los demás del gabán.

—¡Profesor!

—¡Ah, sí! ¡Caramba!—exclamó, y volvió a ponérselo a toda prisa.

Hasta Cesárea sonreía. Mas Gori, que hasta cierto punto se había tranquilizado, diciéndose a sí mismo, que, en fin de cuentas, no tendría que volver allí entre aquellas gentes, no pudo reir, ya que tenía que volver por fuerza, para recoger la manga que habría de restituir, en unión del frac, a la tienda en que lo había alquilado. ¿La firma? ¿Qué firma? ¡Ah sí: tenía que firmar como testigo! ¿Dónde?

Despachado, a toda prisa, el otro acto en la iglesia, los novios y los cuatro testigos volvieron a la casa.

Fueron acogidos con el glacial silencio de antes.

Gori, tratando de pasar lo más desapercibido posible, echó una mirada por el saloncito y dirigiéndose a uno de los invitados, con un dedo entre los labios, le preguntó:

—Callado, calladito... ¿Tendría la bondad de decirme dónde ha ido a parar la manga de mi frac?

Y, envolviéndola, poco después, en un periódico y marchándose callado, calladito, se puso a considerar que, después de todo, debía solamente a la manga del frac la gran victoria alcanzada aquel día sobre el destino, porque, sin aquel frac estrecho, con la manga descosida, no se hubiese suscitado una exaltación semejante en él, que, en la habitual anchura de sus cómodos y ajados trajes de diario, frente a la desdicha de aquella muerte imprevista, se hubiese entregado, sin más, como un necio, a la emoción, a un inerte sentimiento por la desdichada suerte de la pobre muchacha. Fuera de sí, encolerizado contra su frac estrecho, había hallado, en cambio, en la exasperación, ánimo y fuerza para rebelarse y triunfar.

VISIONES GALLEGAS

LA MEIGA, aguafuerte de Mariano Miguel

Franco

Entre una muchedumbre enardecida
por la Fe y la Esperanza, alzó su vuelo
hasta perderse en el confín del Cielo...
¡¡Y aún suena la ovación de su partida!!...

Y cual nuevo Colón, en su atrevida
empresa, que era su mayor anhelo,
expuso, en aras de su patrio suelo,
su juventud, su porvenir, su vida...

Y recorrió los ámbitos del mundo
[illegible] espacio, en un segundo—

Plus Ultra

Con aliento viril de un alma sueva
que formó con la celta maridaje,
piensa Franco en la patria y su linaje
cuyas grandezas en el alma lleva.

Con imponente majestad se eleva
para entregar un lírico mensaje,
y exigiendo al espacio vasallaje,
traza en los aires una ruta nueva.

Remonta en Palos de Moguer el vuelo
y atravesando espesos nubarrones,
¡conquista hasta los límites del cielo!

[illegible] mundo admira su gloriosa hazaña,
[illegible] de todos los nobles corazones
[illegible]ale un grito que dice: Viva España.

Emilio MARTINEZ

M.E.C.D. 2016