



No 2

Sale el 1.º y el 16 de cada mes.

16 de Enero de 1889

Se publica en trece idiomas diferentes.

Año VI

EDICIÓN ECONÓMICA:

24 números con 2000 grabados en negro, 12 hojas de patrones trazados conteniendo 200 modelos de tamaño natural y 400 dibujos para bordados y labores á la aguja.

Precio de suscripción:

Tres meses p^{tas} 3.50; Seis meses p^{tas} 6.75; Un año p^{tas} 13.

Franco de porte en toda España.

Un número suelto sin hoja de patrones trazados vale 65 c^{ts}.Un número suelto con hoja de patrones trazados vale 75 c^{ts}.**LAS SUSCRICIONES**

se hacen en la

LIBRERÍA GUTENBERG EN MADRID

Príncipe 14

y en todas las librerías.

Para la redacción dirigirse al Sr. Dn Indalecio Manjon Gonzalez - 7 rue Papillon, Paris.

EDICIÓN DE LUJO:

24 números con 36 figurines iluminados, 12 suplementos extraordinarios (trajes elegantísimos, alta novedad y bordados iluminados) y además con el mismo texto y patrones, que la edición económica.

Precio de suscripción:

Tres meses p^{tas} 5.75; Seis meses p^{tas} 11; Un año p^{tas} 21.

Franco de porte en toda España.

Un número con hoja de patrones y dos figurines iluminados vale 1 p^{ta} 15.Un número sin hoja de patrones, con dos figurines iluminados vale 1 p^{ta} 05.**Crónica de la moda.**

¿Que es lo que voy á recibir á primeros, de Enero? . . . Hé aquí una pregunta que se hacen muchas personas jóvenes en esta época del año, en que sin embargo se acostumbra á decir mal y quejarse de ella á causa de los muchos gastos que ocasiona. Los que dan me parecen á mi, á lo ménos, tan felices, por no decir más, que los que reciben, á pesar de las recriminaciones que hacer á esta costumbre inveterada desde tanto tiempo ha. Es tan bueno el hacer placer á los otros, el ver un rayo de alegría escaparse de los ojos de los niños, de los amigos, y hasta de sus criados! Tanto peor para los egoístas y los avaros, si les disgusta las prodigalidades obligatorias del día del año nuevo. En cuanto á los que se privan de hacerlas por falta de dinero, es preciso compadecerlos; su pobreza les pesará mucho más este día, puesto que no habrán visto brillar, en estida, el rayo de alegría de que hablamos ántes. — „La Estación“ pide también su parte, señoras, y, en su nombre, les agradezco infinito los cumplidos que hemos recibido constantemente por correspondencia, y á nuestras antiguas y nuevas suscriptoras les deseamos toda clase de prosperidades y felicidades durante el año nuevo que empieza y ojalá que al fin todas nuestras jóvenes lectoras hayan colmado sus deseos con el logro de sus nobles y castos deseos. De antemano sabemos que nuestras felicitaciones serán bien acogidas, por que son sinceras y dimanan de personas que durante el año nos ocupamos constantemente en complacerlas, colaborando con celo en la Estación, á fin de reproducir exactamente las modas y comentarlas lo mejor que podemos, á fin de conservar la nombradía dignamente adquirida que „La Estación“ posee y continuar siendo el periódico más completo de modas como dicen tan justamente nuestras suscriptoras. Cuando al sentarse á la mesa de familia, aquellas de nuestras lectoras, que lleven vestidos nuevos á su gusto, que se acuerden si lo deven á nuestros dibujos, y solo este pequeñito recuerdo colmará nuestros esfuerzos. Pues ya saben nuestras lectoras que el éxito de una obra que al público se dirige, es el ser conocida y esparcida; y, por lo tanto, ya que de aguilados hablamos, La Estación reclama el suyo y es que nos recomienden siempre y cuando bien les parezca á todas sus amigas y conocidas. Ahora ocupémonos de cosas serias y recapitulemos rápidamente los cambios que la nueva estación nos ha traído. Es cosa convenida que la levita y vestido princesa con todas sus variaciones gozan de una boga general.

Vienen después: el vestido Directorio, cuya falda recta y corpiño con solapas son los signos que le distinguen, y el ves-

mangas bullonadas y su ancho cinturón ó banda que recortea el talle. Como sombreros tenemos: La capotita capucha con

bridas, la toca inglesa ocupando un termino medio entre la toca y los sombreros redondos, muy variados desde el aplanado de tul y terciopelo no tendido, hasta el sombrero de fieltro con penachito al margen y encima. Las telas á la moda son: el pañete para vestido, la faya, el terciopelo, la felpa con reflejo y labrado con relieve para los trajes de vestir. Para los trajes ricos no se emplean más que los bordados y para los trajes de baile, todas las sedas de Lión con flores, enramados y los crespones bordados. Los trajes de baile para señoritas se confeccionan con lana clara, de gasa listada ó bordada, de gasa lisa y de tul liso, adornado con varias hileras de cintitas cometa. Los peinados tienen una tendencia á disminuirse cada día más y las flores que se llevan están colocadas en forma de corona ó media corona, doble la mayor parte de las veces. Se ven no obstante ramilletes de flores, cintas, mariposas, libélulas más ó menos mezcladas de piedras preciosas y diamantes. También se ven follajes ó cintas colocadas en tirillas y anudándose con algunas hebillitas por detrás.

No se llevan más los polizones ni las almohadillas, y si solo dos acerillos de 35 á 40 cent. por 15 cent. de uno á otro, el más largo abajo como es natural. El primer resorte se coloca á 25 ó 35 cent. á lo ménos de la cintura.

Los zapatos y las medias son siempre surtidos y deben ser adecuados al color más oscuro del vestido. Para por la calle se lleva el borcegui de cabritilla brillante con los tacones de cuero bastante bajos. El tacón Luis XV, queda reservado para las botinas y zapatos de vestir. Las puntas son siempre redondas y no puntiagudas. Recordamos de paso que los lazos, flores y adornos de toda clase no son de buen gusto. Apenas se admite sobre los zapatos de baile un lacito de cinta de dos centímetros y á veces unas hebillitas muy pequeñas de oro ó chinas del Rin. Los zapatos de raso bordados y con cuentas solo se llevan con vestidos igualmente bordados. Los zapatos y las medias son lisos y muy sencillos sino son destinados á un vestido bordado ó adornado con encaje. Los guantes se llevan siempre largos, llegando hasta más arriba del codo para los trajes de sociedad y de baile y medio largos para la ciudad. Las señoras elegantes llevan mucho los guantes blancos jaspeados con los vestidos claros y guantes de piel de Suecia con los vestidos de medio color. Los guantes negros son siempre muy distinguidos con un vestido completamente negro.

Matilde C. de Gonzalez.



1. Traje con túnica levita. Delantero del dibujo 16.

2. Traje con faldeta cortada en carteras. Delantero del dibujo 15.

tido Maria Antonieta en el Templo, mismo género, pero más distinguido, y en fin el vestido estilo Imperio, graciosísimo para las jovencitas delgadas con su corpiño de niñas; y sus

Paris.

1 y 16. Traje con túnica levita. — Este modelo es de paño azul y tiene una falda plegada; la túnica está cortada por delante y por detrás en una pieza con el cuerpo; este figura por delante una abertura para un adorno de trencilla ó un bordado de cordoncillo de seda que se reproduce por detrás; dos listas de pasamanería ó de bordados de 8 cent. de ancho por 60 ó 75 cent. de largo adornan los dos lados de la sobrefalda guarnecida con una lista de plumas grises. El mismo adorno hay en el cuello y en las bocamangas. Sombrero redondo de fieltro adornado con plumas; velo collar.

2 y 15. Traje con faldeta cortada en carteras.

— La falda es de paño color moda, plegada al rededor en 13 cent. de en el talle y 30 cent. por

abajo. Cada pliegue está ribeteado con una trencilla de un tono más claro, como se ve en nuestros dibujos 2 y 15 que representan

- 3. Ejecución del pétalo para la flor de filigrana sobre tul, dibujo 42.
- 4. Ejecución de una hoja para la flor de filigrana sobre tul, dibujo 42.
- 5. Ejecución de un botón para la flor de filigrana sobre tul, dibujo 43.

por delante y por detrás este traje adornado con broches de pasamanería adecuada que cogen por delante los dos lados de la falda. El cuerpo es ceñido, va sujeto también por delante con broches de pasamanería y está ribeteado con igual trencilla; la faldeta está doble por detrás y cortada formando carteras ribeteadas; se ajusta con un cinturón recogido de la misma tela, y de 22 cent. de ancho. Se hace la vuelta de la manga en armonía. La pasamanería es de un color adecuado.

6. Collarín. — Este adorno es muy lindo, muy de moda y muy elegante. El rizado, á lo vieja, tiene 6 cent. de ancho. El que nos sirve de modelo es de crespón rosa pálido ribeteado con un piquillo puesto en una cinta rosa de 2 cent. de ancho y se adorna con un rizado ondulado de cinta de reps de igual tono. Se cierra este lazo con lazos de cinta estrecha.

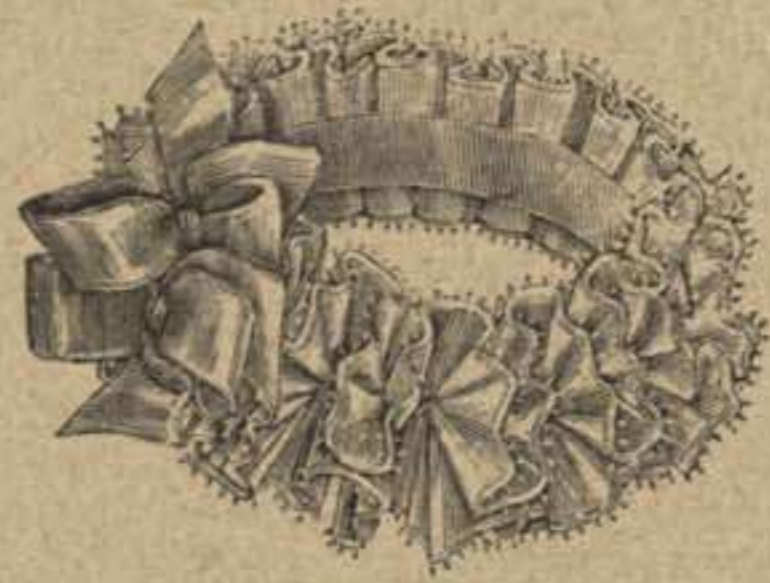
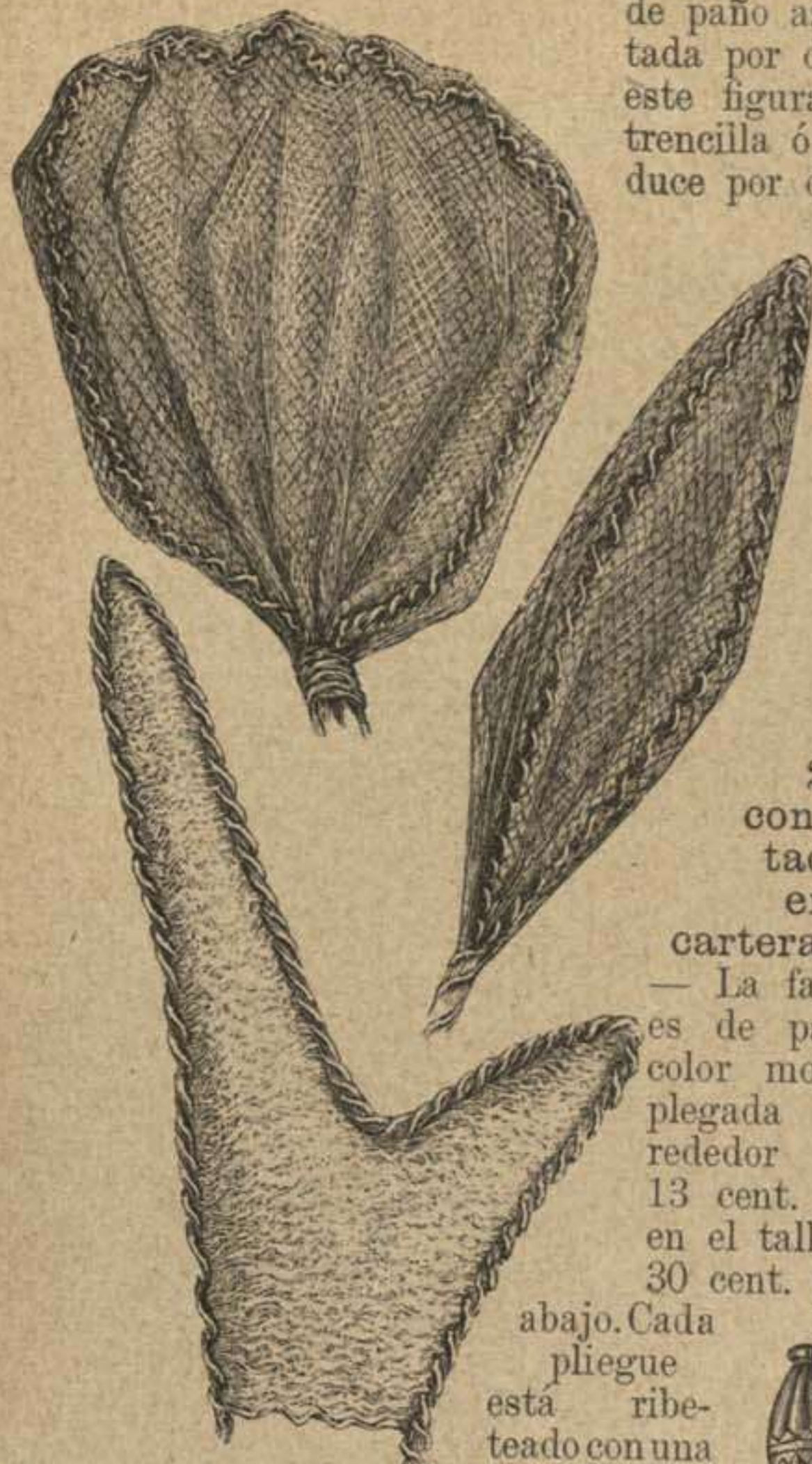

6. Collarín.



7. Cuello adornado con lazos.



9. Tapete de cintas, adornado al pasado liso. Véanse los dibujos 8 y 10.

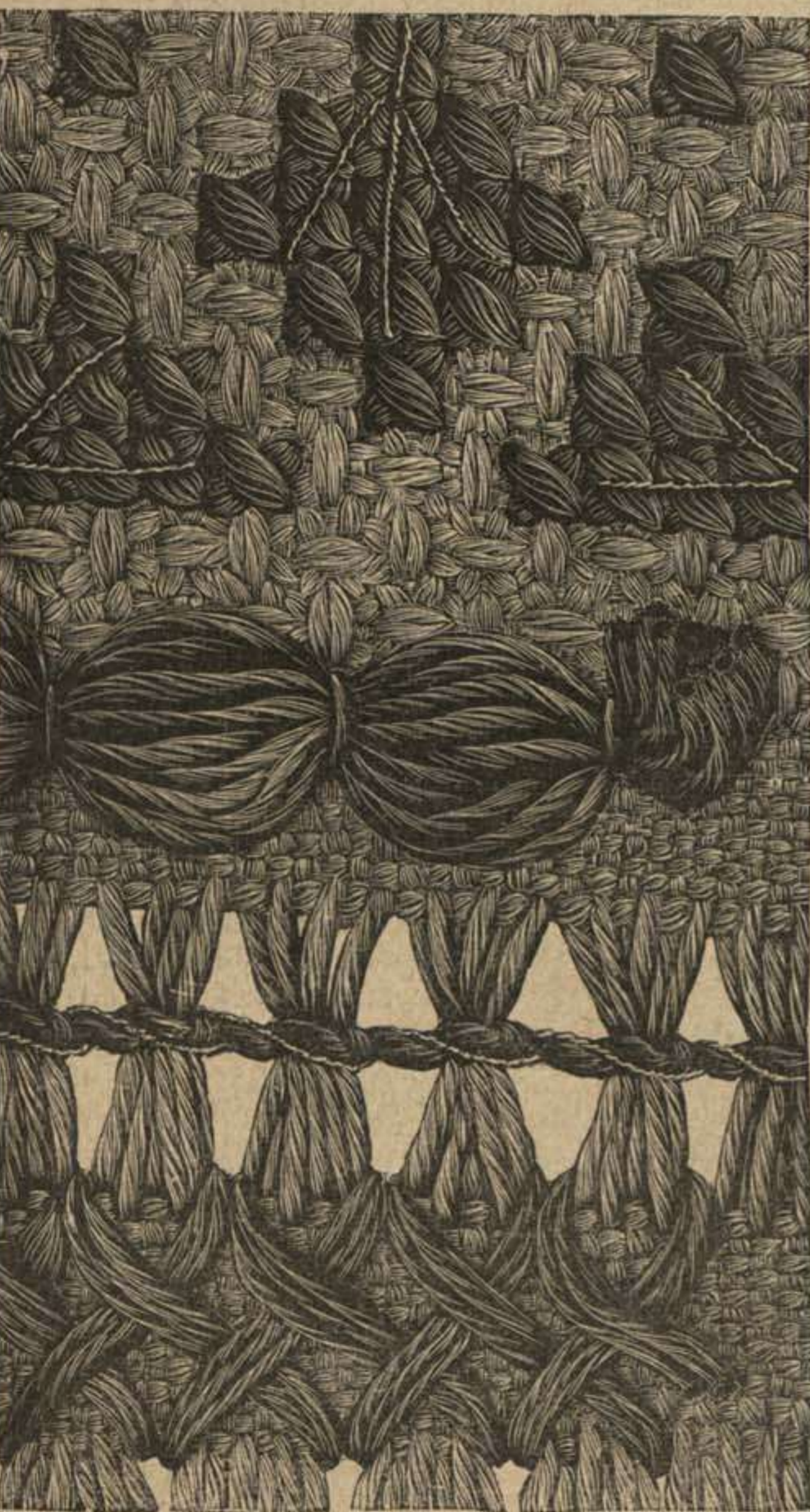

17. Diseño á punto de cruz y calados en tela deshilada para el adorno de la lista, dibujo 63.



11. Termómetro. Madera recortada.



12. Cenefa para el marco de la pizarra para notas, dibujo 14.



13. Cenefa para la pizarra para notas, dibujo 14.

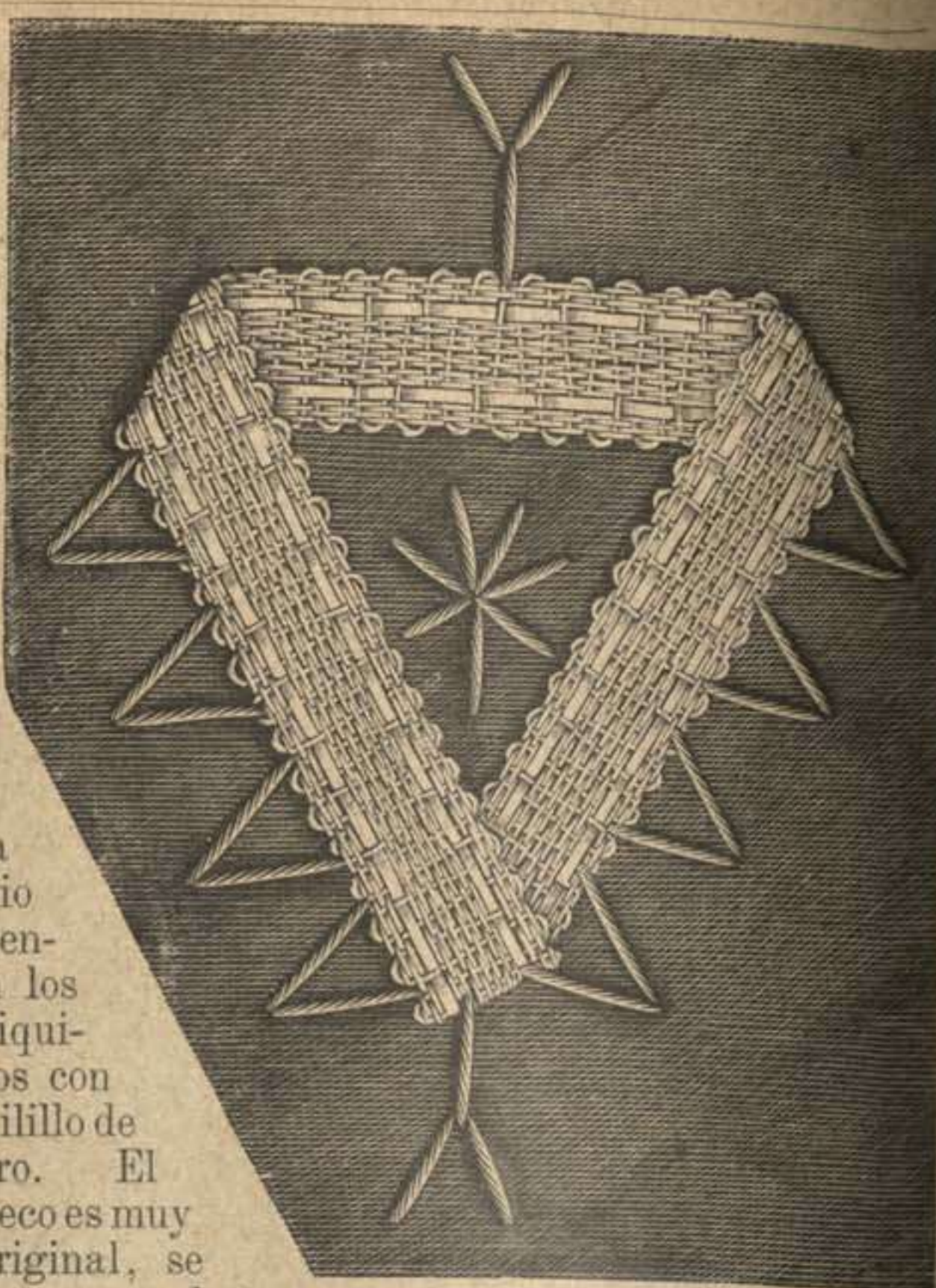

8. Diseño de bordado ligero para el tapete, dibujo 9.

El fleco es muy original, se compone de borlas de cinta cogidas con puntos de seda y de largas cintas anudadas y con una perla fina en la punta, como muestra el dibujo 9. Se forra este tapete con tela y se acolcha ligeramente; puede servir como cortina.

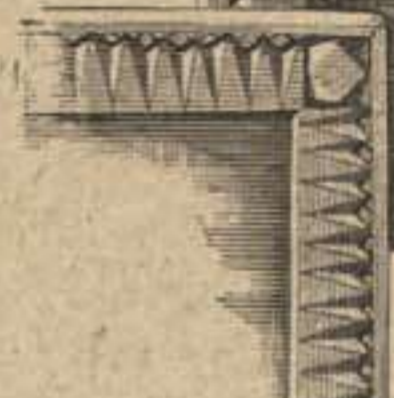

14. Pizarra para notas adornada con pinturas y madera recortada. Véanse los dibujos 12 y 13.

11. Termómetro. Madera recortada. — Esta labor, en la que muchas suscriptoras han llegado á ser artistas, es muy agradable pasatiempo y se aplica á numerosos objetos. Las cenefas que reproducen nuestros dibujos 12 y 13 de este día serán preciosas si se emplean para decorar esta armadura de termómetro, que formará un bonito recuerdo de Año nuevo.

12 á 14. Pizarra para notas. Pintura y madera recortada. — La pizarra adornada con diseño ligeramente pintado al óleo tiene 8 cent. de ancho y 14 cent. de alto; la rodea un marco de madera recortada de 1 1/2 cent. de ancho, recortado ó más bien esculpido todo al rededor; nuestros dibujos 12 y 13 reproducen dos

adornos fáciles de esculpir con el buril; la pizarra tiene un grupo de lazadas de cordón; se cuelga en ellas una esponjita y un lapiz.

7. Cuello adornado con lazos. — Está puesto en una cinta de 6 cent. de ancho y 52 cent. de largo; se hace el recogido con crespón crema, cogido en medio por detrás con un lazo de cinta de 2 cent. de ancho y por delante con otro lazo de cinta crema de 6 cent. de ancho, brochada con florecitas de muchos colores.

8 á 10. Tapete de cintas adornado al pasado liso.

— Nuestro número del 1.º de Junio reproducía un trabajo de este género hecho con cintas estrechas de diferentes colores. El tapete, dibujo 9, tiene 105 cent. de largo y 95 cent. de ancho y por en medio, de cinta crema, forma un rectángulo, cuyos lados tienen 36 y 47 cent., unidas las cintas con un punto por encima de seda. Se adorna la superficie obtenida así con un bordado al pasado liso, de seda de China de diferentes colores y estilo japonés; contornean el bordado algunas hileras de cordoncillo de oro y de los diversos colores del mismo bordado. La orilla es de seda azul, tiene 25 cent. de ancho, está ribeteada con una cinta y



15. Delantero del traje, dibujo 2.

16. Delantero del traje, dibujo 1.

19. Pompón de seda ó de hilillo de oro para adornar un cuarto de muñecas. — Haran estos pompónes un lindísimo adorno para el cuarto de la Señorita Lili; serán de hilillo ó de laminado de oro, de cantillo de seda, de lana etc., cogidos y apretados con una hebra de seda apropiada; sirven para los muebles, cojines, colgaduras etc.

21 y 26 á 28. Muñequito que no se rompe. Juguete sueco de madera recortada, para niño pequeño. — Patrón: Supl., Verso, No XVII, fig. 72 á 75, 1 á 4, de nuestro último número. — Podrán perfectamente hacer este juguete todos los que tengan un poco de maña, valiéndose de la azuela, dibujos 26 y 27, con una lámina de

acero, dibujo 26, puesta con tornillos en una armadura de madera con dos agarra-deros, dibujo 27, de 26 cent. de largo, poco más ó menos. Los montantes que sostienen el juguete son de álamo blanco ó de erable, tienen 26 cent. de largo, 1 cent. de ancho y cerca de 3/4 cent. de grueso; están juntos en su parte inferior con una tablita de 3 cent. de ancho, clavada. Las fig. 72 á 75 del suplemento de nuestro último número dan las diferentes partes del cuerpo de este muñequito, cuyo trazado se hace en una tablita



18. Modelo tipo para el tapete, dibujo 82. Véase el dibujo 83.



10. Cuarta parte de la roseta para el tapete, dibujo 9. Véase el dibujo 8.

delgada y se recorta con el filo de la hoja de la azuela colocando la tablita sobre un vidrio grueso y siguiendo los contornos del trazado; se juntan las piezas del muñequito con cordones anudados, que pasan por agujeros hechos punto grueso marcado en el juguete, á no ser que se prefiera un clavito remachado que permita girar cada pieza sobre esta especie de eje. El dibujo 28 representa la parte superior de los montantes e indica el modo de pasar los cordones y de colgar el juguete de suerte que apretando por abajo los dos montantes el muñeco gire al rededor del cordón como un gimnaste.



21. Muñequito que no se rompe. Juguete suevo de madera recortada para niño pequeño.

Patrón: Supl., Verso de nuestro número del 1.º de Enero, No XVII, fig. 72 á 75, 1 á 4. Véanse los dib. 26 á 28.

que no salga la goma y se cubren las juntas con una tira de papel plateado, pegado exactamente sobre la tira anterior por el lado negro, á fin de imitar los plomos que unen los diferentes detalles de las vidrieras pintadas.

Se encuentran estos papeles diáfanos y transparentes en la mayor parte de los comercios de papelería y objetos de lujo para señora; M. Rever, 32 rue d'Hauteville, Engebleraun, rue de l'Abbaye etc.

23 y 31 á 33. Mono. Juguete. — Véanse para el patrón los dibujos 31 á 33. — El mono que representa el dibujo 23 es un juguete que se cuelga con un caoutchouc y con que se entretienen los niños pequeños; se corta conforme á los diseños del patrón, dibujos 31 á 33, que es fácil agrandar con las indicaciones muy claras que se hallan en él.



34. Traje de escocés para niño.

con salvao el cuerpo y la cabeza, ó con algodón en rama ó serrin de madera; se indican los labios con un punto de espiga hecho con lana encarnada, los dientes con abalorios ó bordado blanco, los ojos con un abalorio negro sobre otro blanco ó sobre un redondel de paño blanco, la nariz,

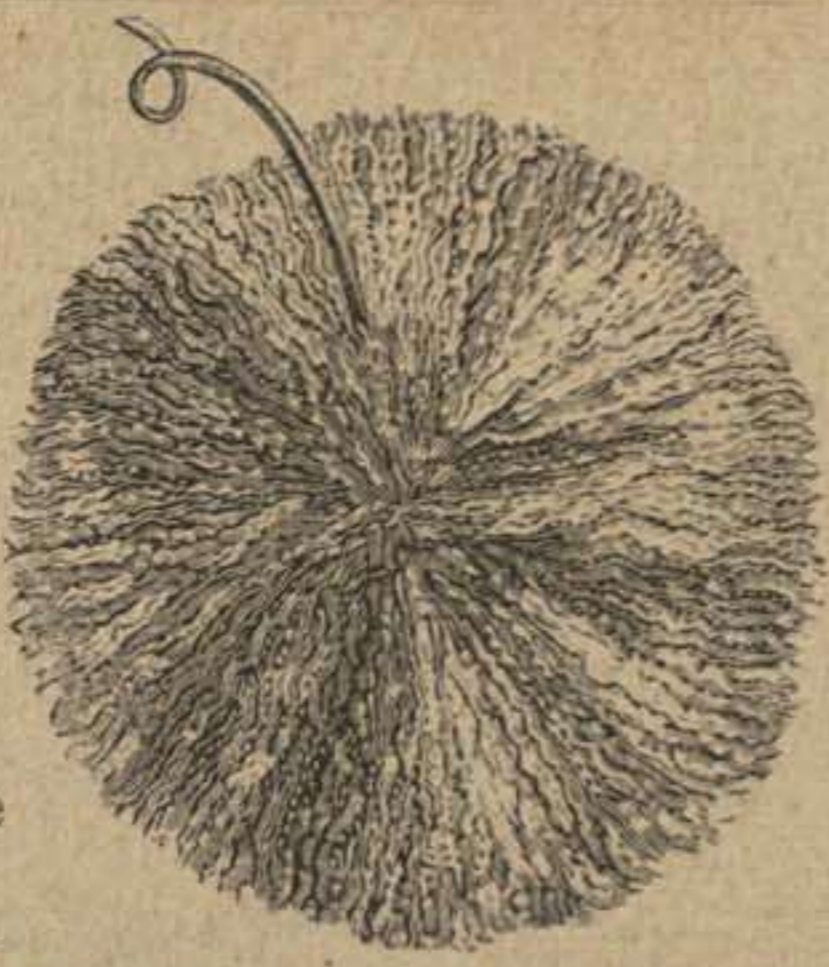

19. Pompón de seda ó de hilillo de oro para adornar habitaciones de muñecas.

El dibujo 28 representa la parte superior de los montantes e indica el modo de pasar los cordones y de colgar el juguete de suerte que apretando por abajo los dos montantes el muñeco gire al rededor del cordón como un gimnaste.

22 y 35. Adorno de ventana. Imitación de vidrios pintados. — El dibujo 22 muestra el aspecto de una ventana adornada con papel diáfano de varios colores puestos de modo que formen un diseño decorativo que reemplace los vidrios pintados; este trabajo es fácil, pero requiere mucho cuidado. Para hacerle sin dificultad, se prepara un trazado regular de las diversas figuras de la dimensión del vidrio que han de cubrir, sobre el cual se pone la hoja de vidrio y todas las líneas que la imitan. Están cubiertas las figuras con una tira estrecha de papel plateado por una cara y negro por la otra (1/4 de cent. de ancho), puesta como se ve en el dibujo 35. Se pegan con goma sobre esta tira los papeles que imitan la vidriera, solo por el borde de modo que no

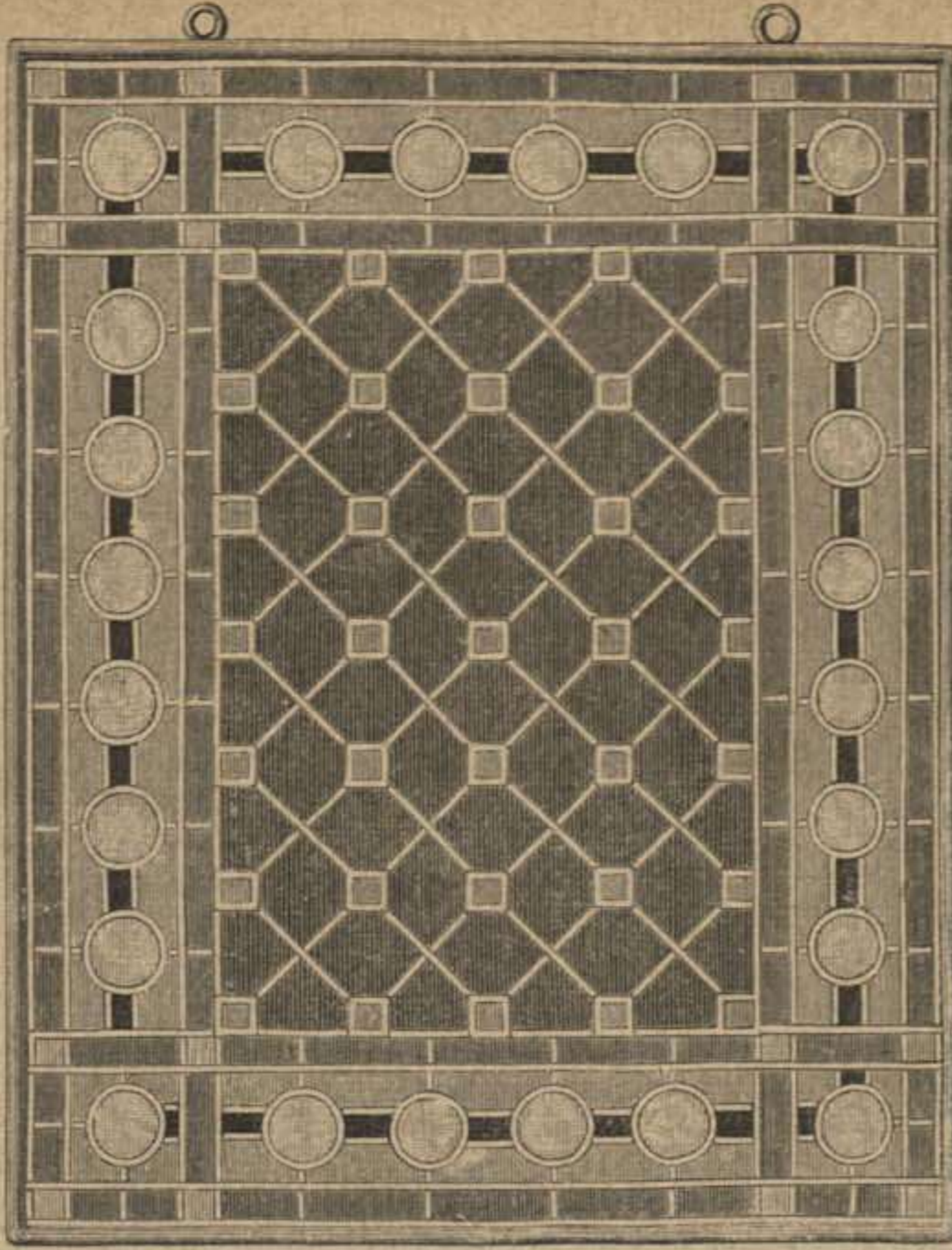

22. Adorno de ventana. Imitación de vidriera pintada. Véase la ejecución del trabajo, dibujo 35.



20. Ejecución de la tira de crochet, dibujo 63.

al fin del brazo; se sujetan con algunos puntos al rededor de la pelota de paño encarnado; la cola es de cordón cubierto de cachemir, tiene 17 cent. de largo, se sujeta con puntadas a la espalda y se pone en la punta una borla de lana gris pardo. Cinturón de paño encarnado de 1 1/2 cent. de ancho.

24. Muñeca en traje de patinadora. — Este juguete es muy bonito y de una agradable confección;



23. Mono. Juguete. Véase el patrón método, dibujos 31 á 33.

con un poco de maña y de cuidado nuestras amigas podrán hacerle. Se sostiene en una tablita de 75 cent. de largo, 55 cent. de ancho y 2 cent. de grueso; á la derecha de la tablita hay un redondel de cartón ligero de 50 cent. de circunferencia, plegado de modo que figure una montañita; adorna el fondo de la



24. Muñeca con traje de patinadora. Véase el patrón, dibujo 25.

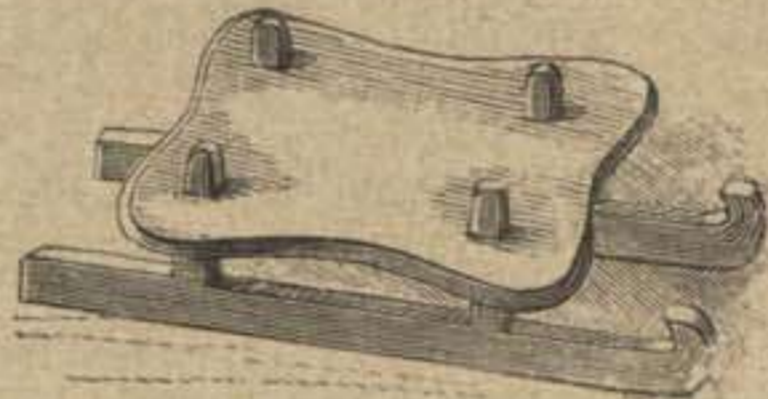

25. Trineo de muñeco. Juguete suevo de madera recortada. Patrón: Supl., Verso, No XXI, fig. 84 á 85 de nuestro último número.



26. Hoja de azuela para la herramienta necesaria para recortar la madera (trabajo suevo). Véase el dibujo 27.



29. Cuchillo para cortar papel. Madera recortada (trabajo suevo). Patrón: Supl., Verso, No XX, fig. 83 de nuestro último número.



27. Azuela necesaria para recortar la madera (trabajo suevo). Véase el dib. 26.



30. Espátula para el barrillito.



28. Parte superior del juguete, dibujo 21.

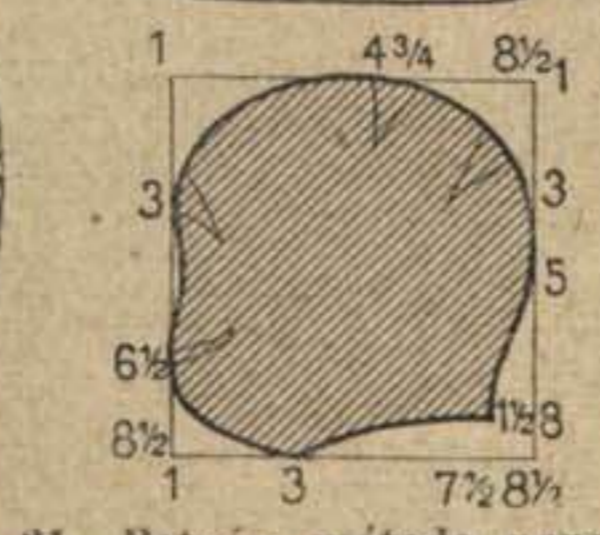

31. Patrón método para la cabeza del mono, dibujo 23.

colores está adornado con oriflomas y las muñecas, patinadores y patinadoras, están en traje de invierno guarnecido de plumas ó pieles. En un rincón del paisaje el invierno hecho de algodón en rama tiene un palo en la mano y un sombrero de papel negro en la cabeza.

25. Trineo de muñecas. — Patrón: Supl., Recto, No XXI, fig. 84 y 85 de nuestro último número. — Se

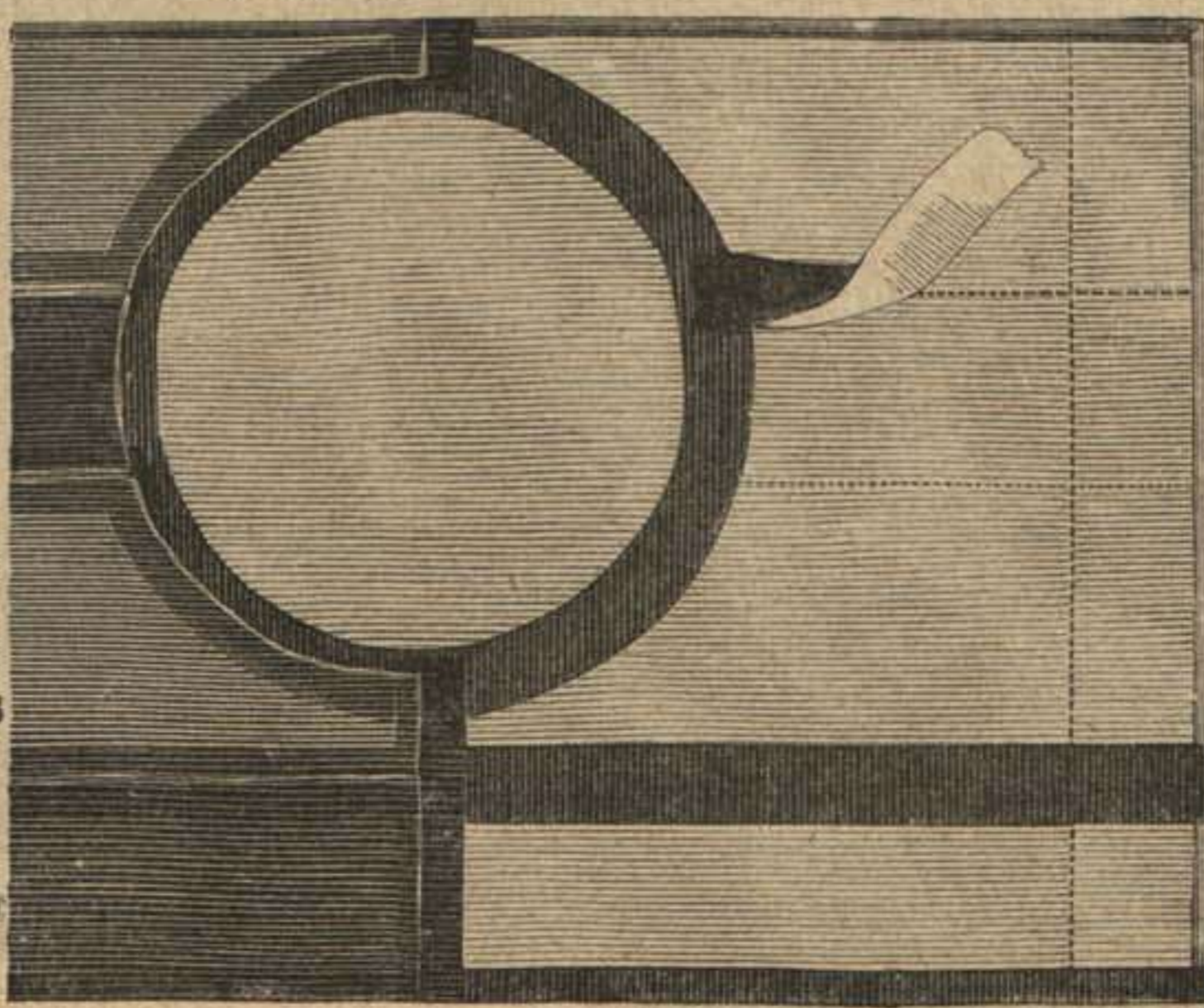

35. Ejecución de la imitación de vidriera pintada para ventana, dibujo 22.

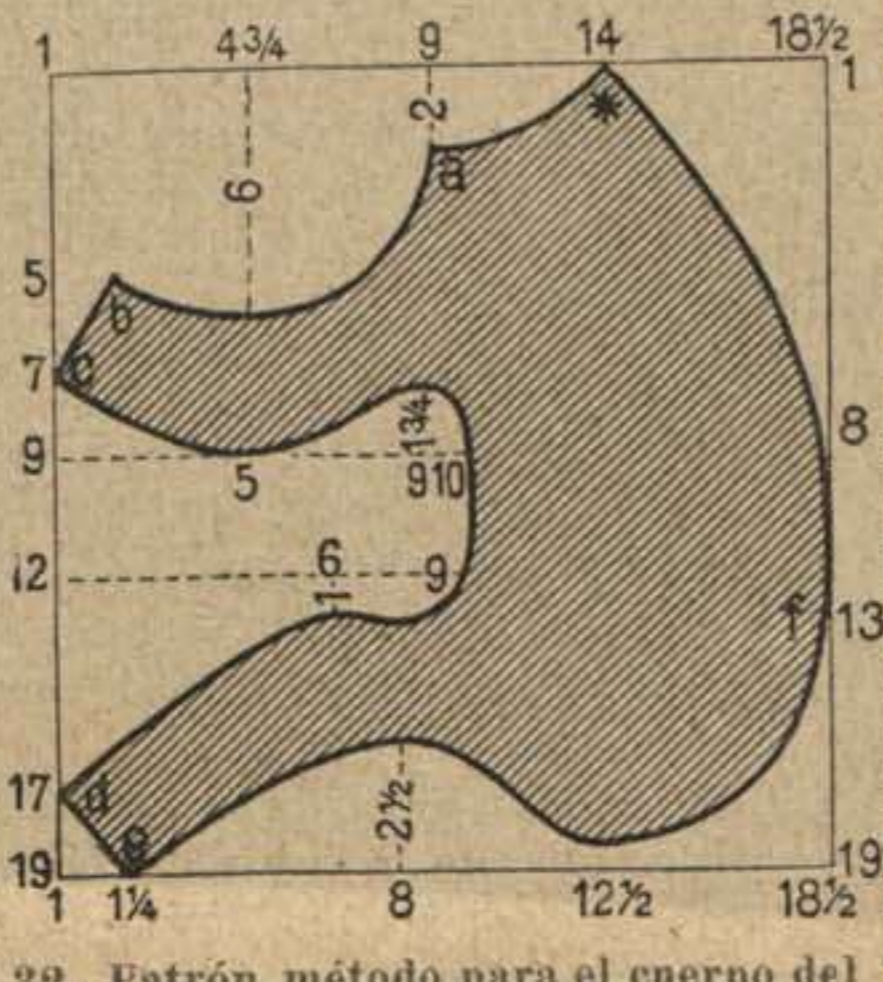

32. Patrón método para el cuerpo del mono, dibujo 23. Véanse los dib. 31 y 33.

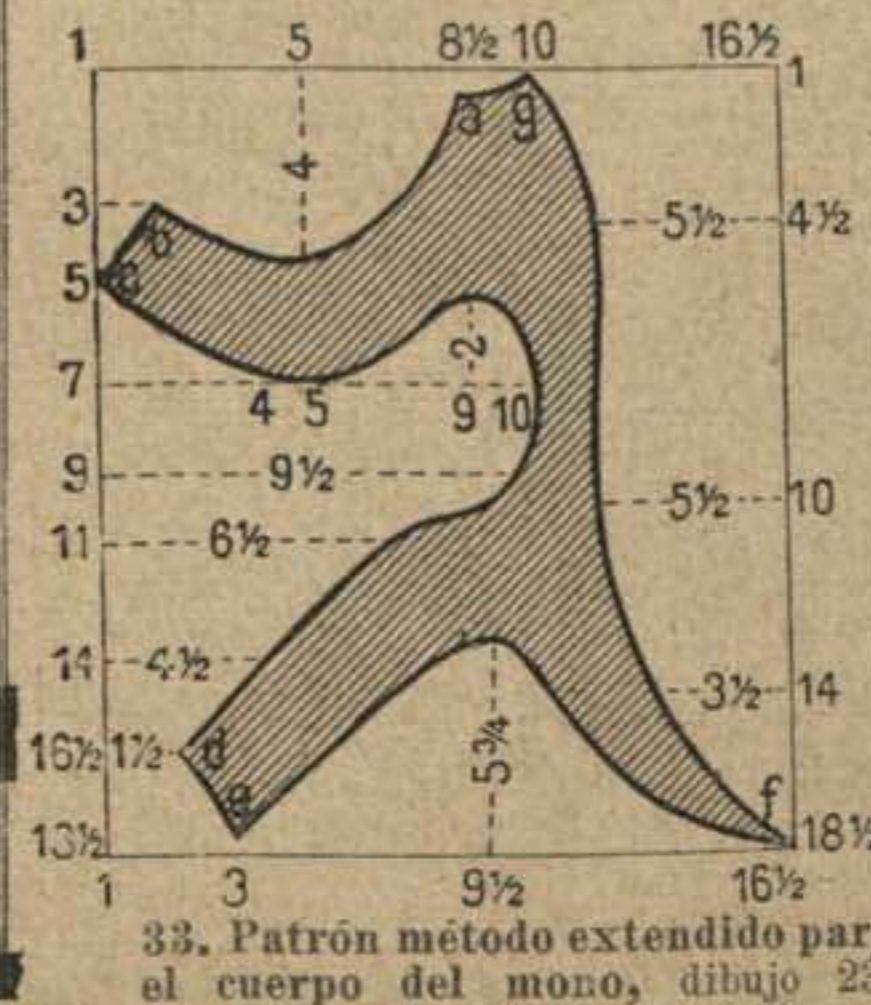

33. Patrón método extendido para el cuerpo del mono, dibujo 23. Véanse los dibujos 31 y 32.



36. Paletó con pliegues para niña. Véanse para el patrón los dibujos 37 y 38 del 16 de Noviembre de 1888.

cortan las diferentes piezas de este trineo por las fig. 84 y 85 y se pone la parte de encima con clavijas que corresponden á otros tantos agujeros dibujados en el patrón.

29. Cuchillo para cortar papel. — Patrón: Supl. Verso, No XX, fig. 83 de nuestro último número. — Se corta de una tabla delgada en la que se hayan trazado los contornos, sirviéndose de la azuela, dibujos 26 y 27, y poniendo el objeto que se va á cortar sobre un vidrio grueso, lo que facilita el trabajo y permite seguir el trazado con más facilidad. Puede adornarse el mango con pinturas ó cenefas esculpidas.

30. Espátula para el barrilito. — La espátula tiene 7 cent. de alto por arriba y 5½ cent. en la base y el mango, 7 cent. de largo y 2 cent. de ancho por arriba; está adornada con pintura á la sepia, también puede hacerse con un borde recortado ó un adorno de relieve en el mango, como el cuchillo de cortar papel, dibujo 29.

34. Traje escocés para niño. — Se hace el cuerpo de terciopelo azul marino, fruncido, forrado con tela de abrigo, con una faldeta cortada en carteras de 9 cent. de largo y ancho por delante, 5 cent. de ancho en la parte inferior por detrás y 3½ cent. en el talle; las vueltas de las mangas tienen 8 cent. de alto y están ribeteadas con una trencilla de 1 cent. de ancho; el calzón corto de la misma tela se abrocha con botones al cuerpo de debajo y se ribetea con igual trencilla. La falda lisa por delante y con grandes pliegues al rededor tiene 160 cent. de vuelo y 18 cent. de largo; es de lana de cuadros grandes de colores vivos, lo mismo que la faya muy larga, recogida en el hombro y sujeta detrás con un broche de bronce de 10 cent. de largo adecuado á los botones. Gorra de terciopelo.

36. Paletó con pliegues para niña. — Véanse para el patrón los dibujos 37 y 38 del 16 de Noviembre de 1888. — Es de paño verde oscuro, de dos caras; se adorna por delante y por detrás con pliegues dobles por los dos lados, la falda tiene grandes pliegues por detrás y bolsillos con carteras; el medio cinturón está cogido como se



40. Adorno de magnolias y rosas.
41. Ramo de sauces.



37 y 38. Adorno de eglantina para peinado y cuerpo de vestido.

39. Adorno de flores de adormidera y cintas para trajes de reunión.

37 á 41 y 53. Adorno de flores. — Nuestros dibujos 37 á 41 y 53 muestran diferentes modelos de adornos de flores para los trajes de baile, reuniones, conciertos etc. El dibujo 37 es un rodete arrollado con una caída larga y acabado muy abajo en un bucle y las últimas eglantinas del adorno dispuestas sobre la frente, dibujo 38, en forma de corona diadema, bajo la que salen algunos rizos ligeros; otra guirnalda semejante adorna el cuerpo escotado del vestido y concluye en el hombro bajo un grupo de botones y de flores á medio abrir. La guirnalda de flores de adormidera, dibujo 39, está puesta sobre una cinta de reps de 6 cent. de ancho, del tono de las flores más oscuras. Coge los recogidos de la sobrefalda. El dibujo 40 es un adorno de magnolias rosas con hojas y botones atado con una cinta color rosa pálido. El dibujo 41 es un ramo para el peinado, que se compone de un racimo de lilas con hojas, adornado con una mariposa y atado con una cinta filigranada; por último el dibujo 53 representa un riquísimo adorno de traje que puede hacerse con toda clase de flores de moda, cuyas partes todas están cogidas con lazos ó presillas de cinta. Las flores naturales puestas con gusto son siempre de moda.

42, 43, 3 á 5. Flores de filigrana y tul. — Estas flores son muy lindas como adorno de traje de baile; se mezclan con las cintas, flores y plumas; pueden hacerse de tul blanco ó de color, con espiral de hilillo de oro ó plata ó mezclado con seda. La flor y el botón, dibujo 43, son de la mitad de su tamaño; se hará cada pétalo como muestra el dibujo 5 en tamaño natural; se agrupan 11 semejantes de tul encarnado doble contorneado con espiral de oro al rededor de un grupo de etaminas de



54 y 55. Cuello esclavina para salida de teatro. Véase para el patrón el dib. 56.



47. Traje con blusa para señorita joven. 48. Traje de baile con cuerpo de faldeta. 49. Traje con túnica sobretodo. 50. Traje de baile.

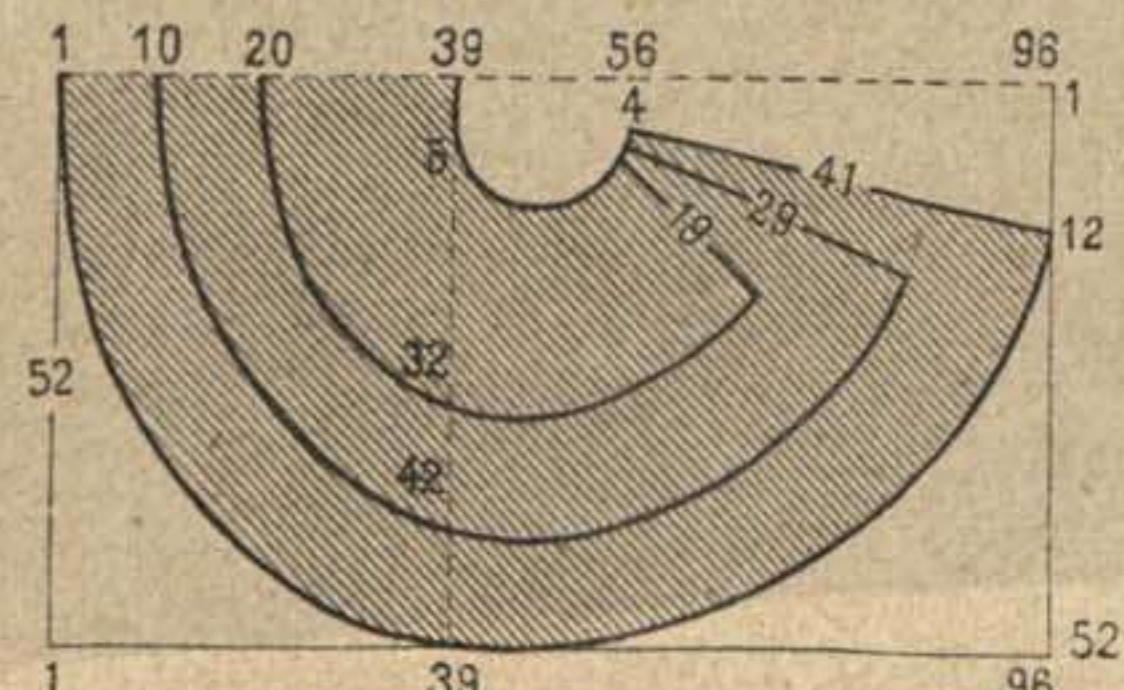

56. Patrón método para el cuello esclavina, dib. 54 y 55.

espiral ó canutillo de oro. El botón, más ó menos abierto, tiene 4 ó 5 pétalos más sobre las etaminas. El talle tiene 16 cent. de largo y se adorna en la unión de botón con algunas hojas (véase el dibujo 4). La rosa, dibujo 42, se hace más ó menos como una eglantina tiene 5 pétalos hechos como indica el dibujo 3. El tul doble, al hilo, de cada una; las rosas sencillas ó semidobles tienen en medio un grupo de etamina laminado de oro, y el cáliz, dibujo 5, está cubierto con espiral, contorneado con oro y dispuesto, como muestra el dibujo, sobre el tallo envuelto en laminado de oro, son preciosas para adorno de cabeza.

44 á 46. Abanicos de capricho. — El varillaje del dibujo 44 es de madera y el país de gasa negra, pintado con colores ricos y vivos. El dibujo 45 tiene un antiguo tiempos, pintado y dorado; está adornado con una graciosa pastorela sobre

seda negra y el dibujo 46 con una guarnición de encaje blanco, está adornado con dibujos pintados sobre gasa marrón y aplicados sobre el fondo de encaje.

47. Traje blusa para señorita joven.

— Este modelo sienta muy bien para traje de reunión; la falda es de seda guarnecida con un plegado y cubierta con una blusa ancha de linón crema, adornada con una guirnalda alta bordada de diferentes colores y sembrada luego de florecitas, festoneada y recortada por abajo. El cuerpo blusa, fruncido en el talle, está colocado en un canesú bordado de 15 cent. de alto por en medio delante y detrás; el cuello recto tiene 4 cent. de alto y 6 cent. las vueltas de las mangas. Cinturón de seda análogo a la falda, cerrado con lazo a un lado, con grandes hojas y caídas hasta abajo.

48. Traje de baile. — La falda es de tela crema con tres volantes de encaje, fruncidos ligeramente y puestos



42. Ramo de flores de Aligrana y tul. Véanse los dibujos 3 y 4.

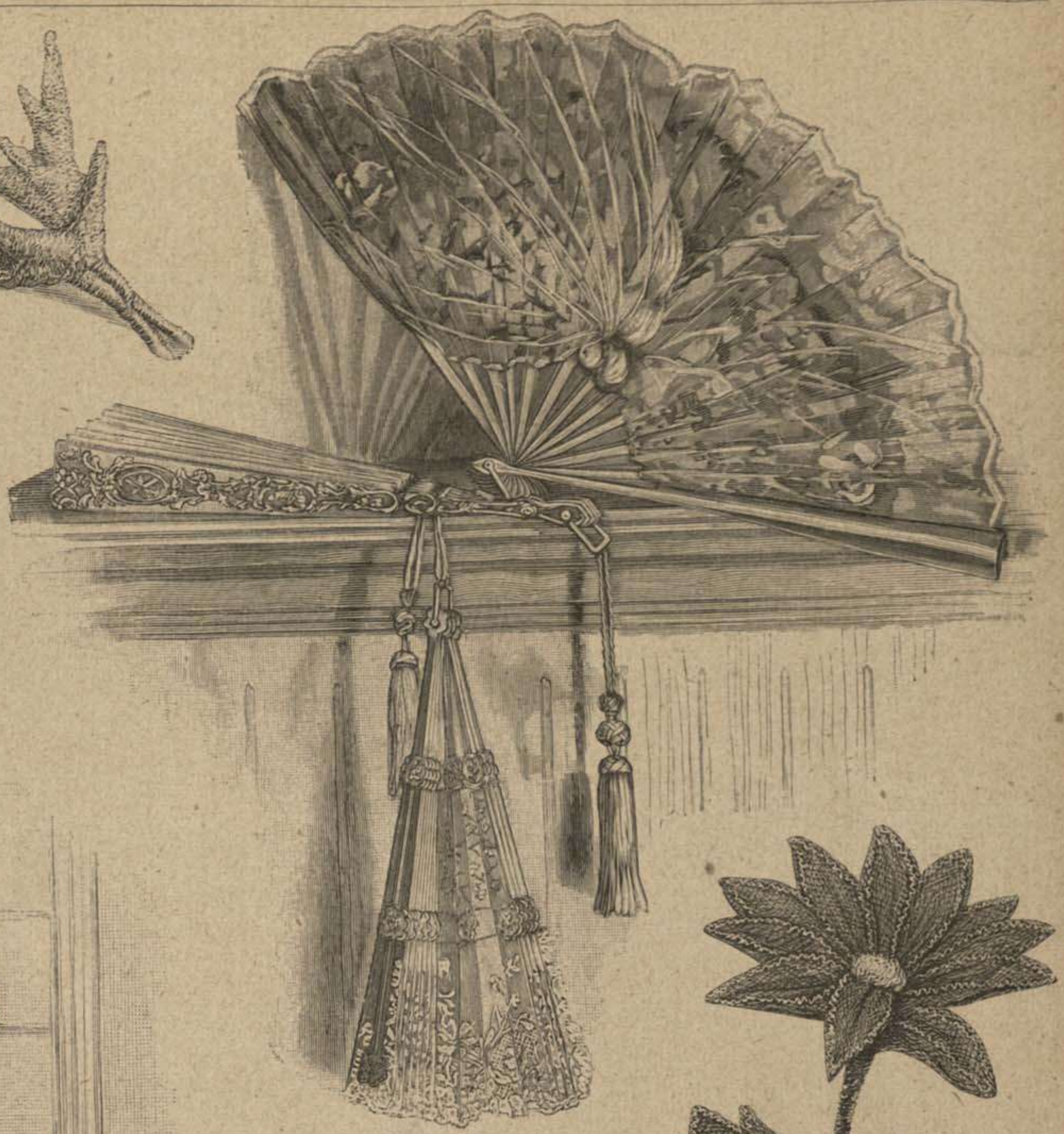

44 a 46. Abanicos para trajes de reunión.

á dos centímetros de espacio; la sobrefalda es de crespón crema con motas; se hace larga y ancha, está fruncida en la cintura y recogida con pliegues que se levantan con lazos y fajas de cinta crema de 6 cent. El cuerpo es de seda crema, muy escotado; está adornado por delante con un recogido ancho fruncido en el talle y en el hombro y cogido en el hombro, lo mismo que la manga corta por un lazo de cinta con hojas que caen.

49. Traje con túnica sobretodo. — El cuerpo y la sobrefalda son de paño verde oscuro; el adorno y la primera falda son de tela de cuadros negra y gris. El cuerpo abre cuadrado por delante sobre un camisolín con pechera; se cierra á un lado y tiene dos hileras de botones; se recoge la sobrefalda á los dos lados con botones de pasamanería, y á los lados de la falda se cosen botones grises como muestra el dibujo 49.

50 y 80. Traje bordado. — Los dibujos 50 y 80 representan por delante y por detrás un traje de paño granate; la falda tiene 455 cent. de vuelo, está plegada por detrás y por los lados; el delantero está bordado formando delantal, dibujo 80, ó cenefa por abajo, dibujo 50, al pasado liso con lana ó seda de un tono más oscuro ó negro. Igual bordado pero más estrecho adorna las mangas, el cuerpo y la pechera; el lazo de detrás del cuerpo y las mangas del bullonado son de terciopelo del mismo color que el bordado. La manga se hace hueca por arriba.

51. Traje de baile con recogidos formando delantal. — La falda es de seda color de rosa y está adornada todo al rededor con grupos de cinco pliegues cosidos de 7 cent. de ancho, cogidos á unos 14 cent. de la parte inferior, figurando así una especie de volante muy ligero. Los recogidos son de gasa rayada de raso, levantados con gracia al lado haciendo delantal; tienen 104 cent. de ancho y 91 cent. de largo; están cogidos los pliegues con un lazo de cinta de moaré de hojas largas. El bullonado tiene mucho vuelo y es de gasa rayada. El cuerpo tiene faldeta corta y está cubierto de gasa rayada; está escotado muy bajo, adornado con una berta cruzada y recogida; collar rizado y manga corta figurada con un rizado. Ramos de florecitas en el peinado y en el hombro izquierdo.

52. Traje con cuerpo chaquetilla.

— La falda de la que sobresale un plegado estrecho, está levantada á un lado con algu-



43. Ramo de flores de Aligrana y tul. Véase el dibujo 5.

para traje de reunión. peinado.



58 y 59. Paletó guarnecido de pieles. Véase para el patrón el dibujo 59 del 16 de Noviembre de 1888.

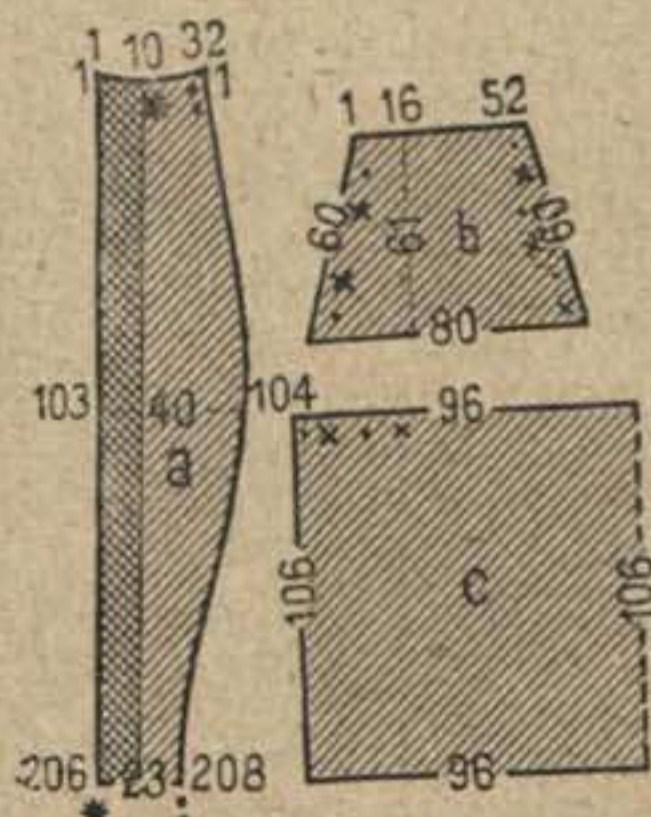

57. Diseño del patrón para el traje, dibujo 78.

Espalda del dibujo 80.

51. Traje de baile con recogidos formando delantal.

52. Traje con cuerpo chaquetilla. 53. Adorno de flores para traje de sarao.

nos pliegues y la túnica levita ribeteada con un dobladillo y respuntes; es muy ancha y está plegada por detrás. Este traje es de tricotina azul oscuro, adornado con terciopelo del mismo color; el camisolín con guarnición se pone sobre el forro ajustado del cuerpo; acaba en el escote bajo un canesú y en el talle bajo el medio cinturón redondeado. Los delanteros de la chaquetilla son largos, están forrados de seda y tienen una gran solapa cuadrada, de terciopelo, estilo botón y grandes botones formando cenefa. Hilera de botones en la bocamanga, en el puño mismo.

54 á 56. Cuello esclavina para salida de teatro. — Véase para el patrón método el dibujo 56. — Se corta la primera esclavina de un pedazo de 104 cent. de ancho y 96 cent. de largo; está plegado doble y la esclavina redondeada teniendo en cuenta las medidas que indica el patrón, haciendo desde el escote hasta abajo una punta, un triángulo de 24 cent. de base y 57 cent. de altura. Las proporciones de la segunda y tercera esclavina son fáciles de establecer. Este Garrick, de paño blanco mate ó crema está puesto en un cuello replegado de terciopelo mirto,



fornado de seda del mismo tono; se abrocha por delante y se ciñe con cintas de reps mirto de 5 cent. de ancho.

58 y 59. Paletó guarnecido de pieles. — Véase para el patrón el dibujo 59 del 16 de Noviembre de 1888. — Es de tela de dos caras verde muy oscuro y está forrado de pieles. El dibujo 58 es un paletó cerrado con botones, tiene cuello vuelto y solapas de pieles; el mismo adorno tienen las mangas y es de 6 cent. de alto. El costadillo y la espalda forman un gran pliegue en el talle. El dibujo 59 figura un chaleco adornado con bordados y una chaquetilla guarnecida de pieles con largas presillas y botones dobles de pasamanería. El sombrero redondo es de paño moda guarnecido de terciopelo del mismo color, pero de un tono más oscuro.

60 á 62. Tohallas bordadas á punto de cruz y calados deshilados. — Se adornan con frecuencia estos

del diseño á punto de cruz hecho con lana granate con puntos de retorcido de oro; se coge el pié de los calados con un punto de trencilla hecho con lana triple, estos se hallan anudados con un punto de lana azul pavo real é hilillo de oro. Las borlas de lana, hilillo de oro, lana de Hamburgo de los colores del bordado tienen por cabeza dos hileras de anillos de punto de crochet hechos como indica el dibujo 30 al rededor de un anillo de lana cubierto de puntos apretados. Se hacen estos anillos, si se quiere, de todos los colores del bordado.

64 y 81. Alfombra para lámpara, bordada con felpilla. — El fondo es de cañamazo bramante; se compone de un pedazo cuadrado de 30 cent. de lado; en medio hay una aplicación de felpa y la orla es una especie de imitación de tejido de felpilla negra y seda encarnada de Argel, azul, oliva en cada punto, según el gusto de cada una. Las puntas están ribeteadas con un laminado de felpilla y los madroños son de seda ó de lana. Está forrada está alfombra con seda encarnada, lo que forma una especie de transparente.



63. Lista bordada á punto de cruz y calados deshilados para cortinillas, cortinas de puertas etc. Véanse los dibujos 17 y 20. — 64. Alfombra para lámpara, bordada con felpilla. Véase el bordado, dibujo 81. — 65. Cortina adornada con punto de crochet. Véase el dibujo 66.

Está forrada está alfombra con seda encarnada, lo que forma una especie de transparente.

65 y 66. Cortinilla con aplicaciones de punto de crochet y bordados. — El fondo de esta cortinilla es de cañamazo Java; se cortará según las dimensiones de la ventana que ha de garantizar del aire. El fleco está deshilado, tiene 12 cent. de alto y la cabeza anudada le reduce á 9 cent.; contornea los dos lados de la cortinilla una lista provista de anillas que sirven para ponerla. El dibujo 66 reproduce en tamaño natural parte del bordado y de la aplicación de crochet hecha con lana granate, la que se empieza con una cadeneta de puntos por arriba y se hace yendo y volviendo: 1ª Vuelta: * 3 puntos largos separados por 3 p. por arriba, 2 p. por arriba, 3 p. largos en el 3er punto y los siguientes, 3 p. por arriba, 3 p. largos en los que siguen,

60 á 62. Tohallas bordadas á punto de cruz y calados deshilados.

objetos de tocador con listas de tela etamina y calados deshilados de diversos anchos. El bordado á punto de cruz, á punto de gobelinos, á punto lanzado se hace sobre etamina ó sobre tela y con el auxilio de un transparente de cañamazo que luego se deshila; el fleco con cabeza anudada ó enrejada tiene de 7 á 9 cent. de alto; se hace el adorno bordado con diferentes colores, ó con varios tonos del mismo color; así, los dibujos 60 y 61 se bordan con encarnado y azul y el dibujo 62 con dos tonos de uno de estos dos colores. Nuestras lectoras encontrarán en casi todos los números del periódico modelos de bordados para estas tohallas.

63, 17 y 20. Lista bordada á punto de cruz y calados deshilados.

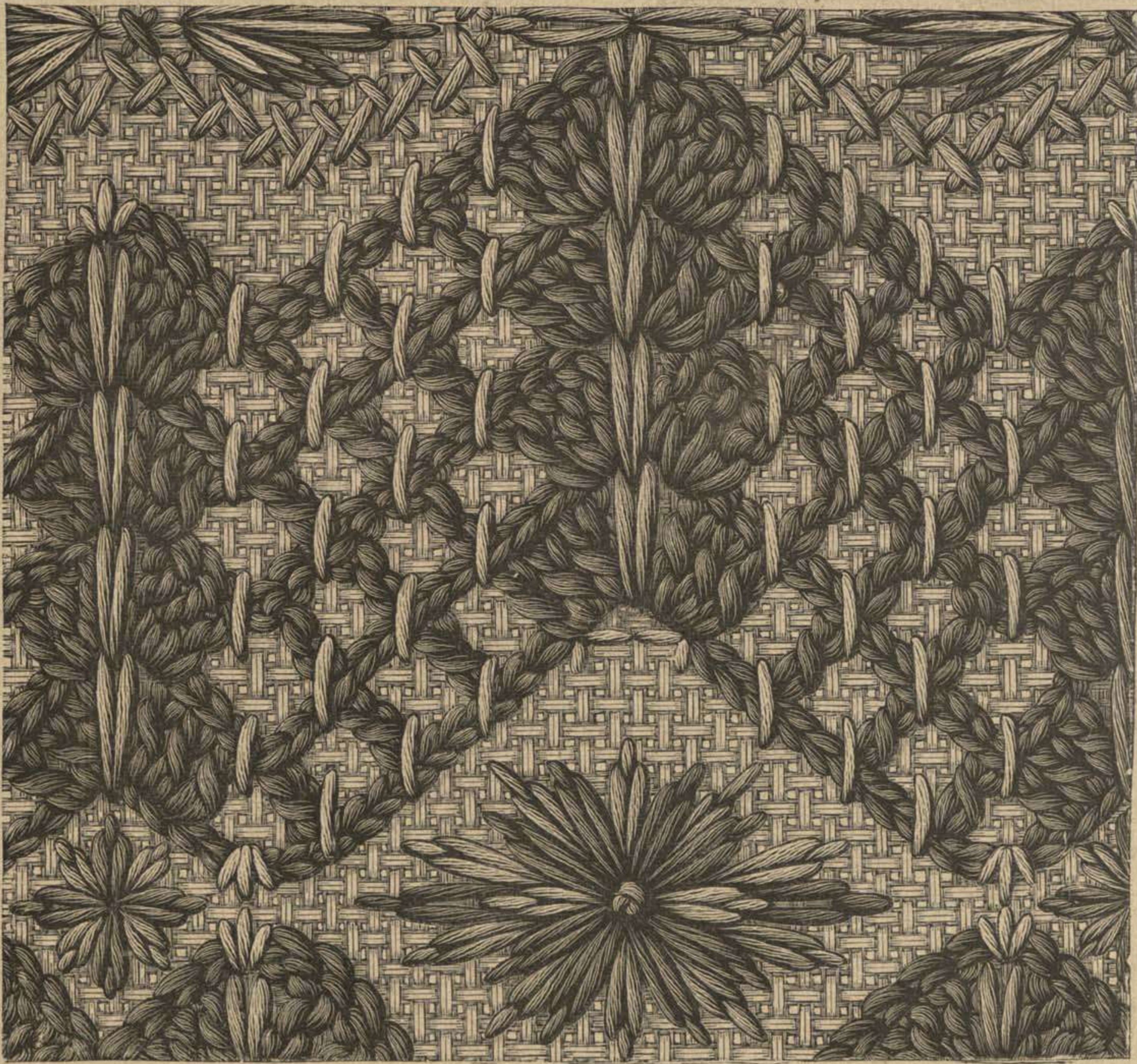

66. Diseño á punto de crochet para la cortina, dibujo 65.



67. Sombrero toca para señorita joven. Espalda del dibujo 68.



65. Sombrero toca para señorita joven. Delantero del dibujo 67.

dos para cortinillas, cortinas de puertas etc. — Esta lista bordada adornaría igualmente un almohadón, un canastillo, un cortinón etc. Esta hecha sobre un fondo de cañamazo de lana encarnado cobre, de 15 cent. de ancho y otra lista de cañamazo de yute de 9 cent. El bordado se hace con lana de Hamburgo cobre, oliva, azul pavo real y granate. El dibujo 17 da en tamaño natural la mitad de la lista de yute, con solo un orden de calados, y parte



69. Manguito de felpa.



70. Cojín. Imitación de tapicería de Esmirna á punto anudado. Véanse el trabajo en curso de ejecución, dib. 71, y los modelos tipos, dibujos 72 y 73.

■ Morado oscuro, ■■ Amarillo oscuro, ■■■ Amarillo claro, ■■■■ Encarnado, ■■■■■ Oliva, ■■■■■■ Azul pavo real. 72 y 73. Modelo tipo para el cojín, dibujo 70.

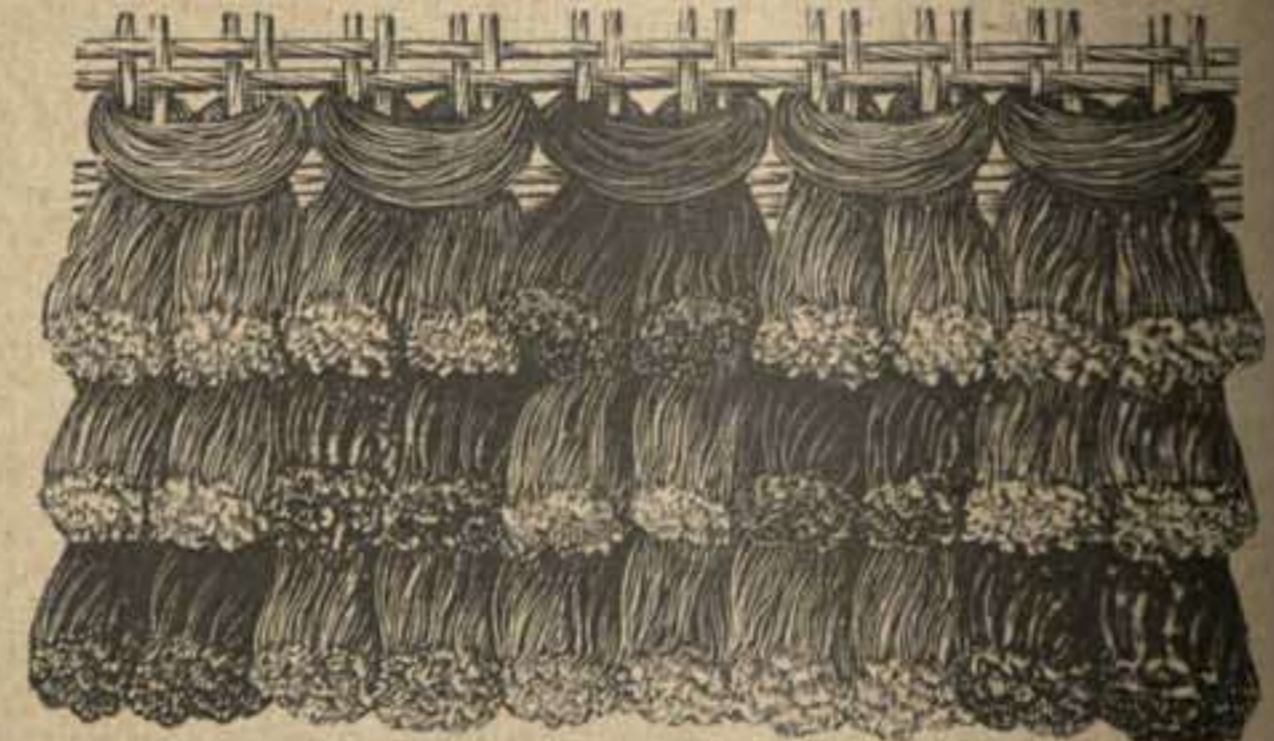

71. Ejecución del punto anudado para el cojín de imitación de Esmirna, dibujo 70.

2 p. por arriba, 1 p. largo en el 3er p. por arriba, 2 p. por arriba y se vuelve á tomar la señal. 2ª Vuelta: 6 p. largos separados en dos grupos con 3 p. por arriba en los 3 p. por arriba de la última vuelta, 1 p. largo en el 2º p. que sigue, repítanse 2 veces, 2 p. por arriba, 1 p. largo en el punto largo de la última vuelta, 2 p. por arriba, 6 p. largos separados en dos grupos por 3 p. por arriba, 1 p. largo en el 3er p. largo de la última vuelta, repítanse 2 veces, 2 p. por arriba, 1 p. largo y vuélvase á tomar la señal. Se repiten 2 veces las vueltas para cada entredós que se pone en el fondo, al que sirven de contrapié, con puntos largos de festón de lana oliva oscura y puntos lanzados de lana encarnada. Se hacen los rosetones y las florecitas á punto lanzado en tres colores y se adorna la parte inferior de la cortina con ondas de crochet de 4 p. por arriba, sobre los cuales se hace 1 p.

apretado, 1 p. medio largo, 1 p. largo, 3 p. por arriba; se anuda el fleco con el crochet (4 hebras). Se forra la cortinilla de fieltro, paño, lienzo fuerte etc.

67 y 68. Sombrero toca para señorita joven. — La copa es de paño azul oscuro; está armada con tul aderezado, puesta en una ala de 54 cent. de largo y 5 cent. de ancho, forrada de gasa fuerte y cubierta de paño; la copa está plegada al rededor, en particular por delante, adornada con un lazo de cinta azul oscuro que coge los pliegues encima y otro segundo lazo con triples hojas de 14, 17 y 13 cent. de largo y grandes caídas por detrás atadas con lazo que tienen de 26 á 50 cent. El ala del sombrero es de pieles.

69. Manguito de felpa. — Estos manguitos de capricho se hacen en armonía con el sombrero, el abrigo y á veces se mandan hacer forrados de seda, adornados con lazos, de cinta, golpes de pasamanería etc., que correspondan con los demás adornos ó con el vestido. El dibujo 69 tiene 15 cent. de largo por arriba y 22 cent. por abajo y 44 cent. de circunferencia; está forrado de raso marrón, cubierto de felpa de seda también marrón y cerrado por los extremos con una jareta recogida con algunas puntadas; la felpa tiene 32 cent. de ancho y 52 cent. de largo; se hace el lazo con cinta de reps marrón de 6 cent. de ancho.

70 á 73. Cojín. Imitación de tapicería de Esmyrna á punto anudado. — El cojín está adornado por encima con cuatro triángulos que imitan la tapicería de Esmyrna; se hace el bordado sobre un fondo de cañamazo muy fuerte (véase el dibujo 71) con lana de Esmyrna. Los dibujos 72 y 73 representan diferentes tipos de nuestro modelo indicando los colores empleados. El triángulo tiene por base 31 puntos, 30 ó 31 cent. (véase el dibujo 7 de nuestro último número); el largo de las hebras para anudar se ha de determinar después de hacer una prueba: cada punto coge dos puntos á lo largo y por consiguiente cada tipo tiene dos hileras de puntos, es decir, cuatro hilos de lana. Se rodea el bordado con un cordoncillo grueso de lana formando en cada ángulo un nudo roseta adornado con un grupo de madroños. Se pone en medio del cojín una roseta de cordoncillo; el cojín es de felpa de lana azul con un bullonado al rededor.



78. Traje con falda recogida. Véase para el patrón el dibujo 57.

es una almohadilla redonda, de 10 cent. de diámetro, de seda rosa pálido, llena de algodón en rama perfumado. El pensamiento que la cubre es de terciopelo violeta y terciopelo amarillo de tamaño natural; las hojas están plegadas y adornadas con largos puntos lanzados de seda violeta y de seda amarilla.

75, 76 y 79. Marco adornado con flores de caoutchouc. — Los dos lados del marco,



74. Bolsa para perfumes en forma de pensamiento.

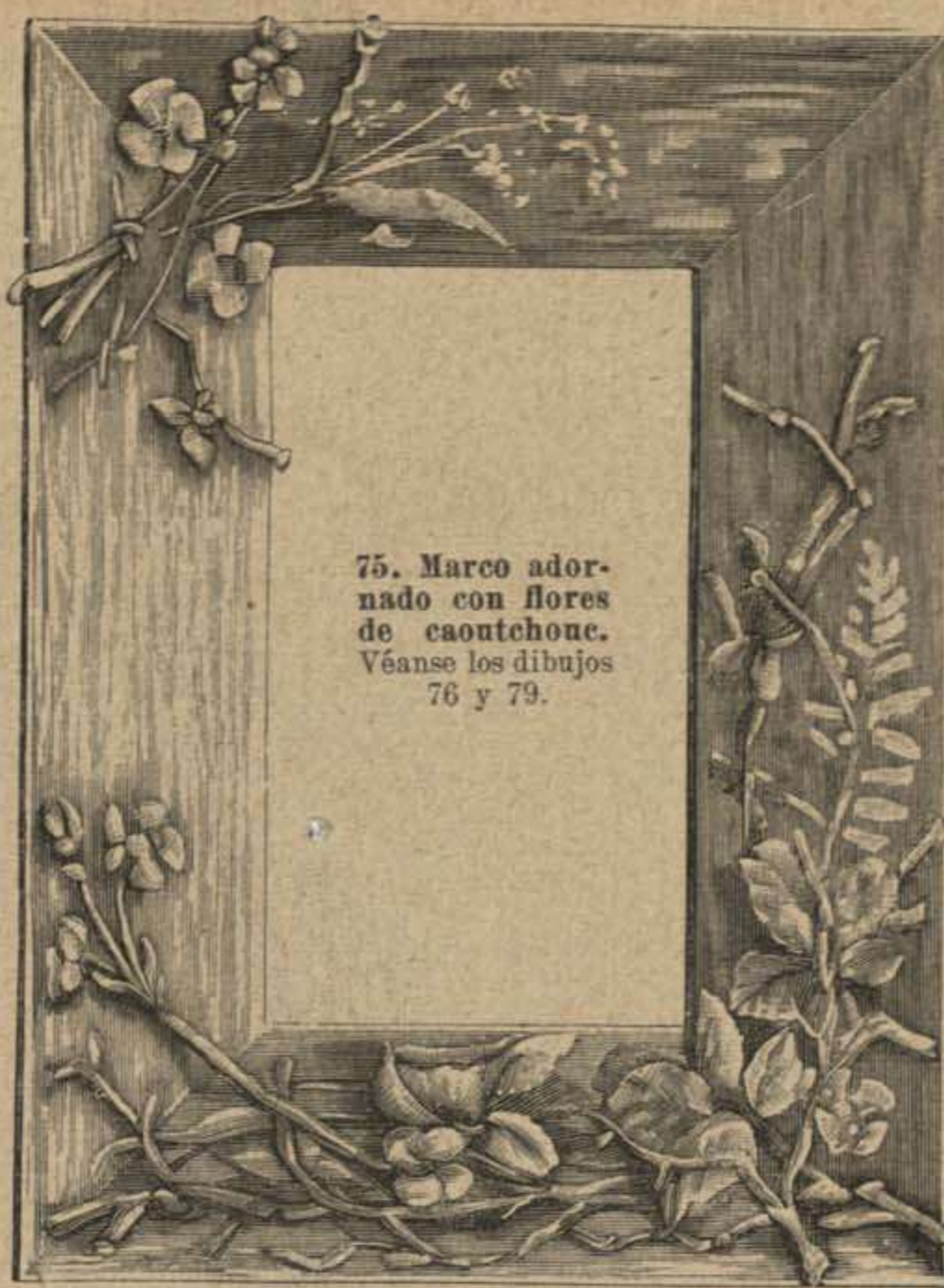

75. Marco adornado con flores de caoutchouc. Véanse los dibujos 76 y 79.

dibujos 75, tienen 34 y 43 cent. por 9 cent. de ancho; está adornado con flores de caoutchouc pintadas de colores naturales; el dibujo 76 muestra el modo de resortar, con una placa de cristal y una buena hoja de cortaplumas, estas hojas de caoutchouc en placas muy delgadas que se ablandan con agua caliente, se extienden, se estiran y se estampan de modo que formen las venas y se tuercen por abajo para hacer los tallos. Se meten luego estas flores en agua fría para devolverlas su consistencia. Se preparan de igual manera que las flores, los botones y los tallos y se pegan al marco con goma de suerte que estén puestas con gracia y se añaden algunas ramitas con yemas. Se dá después á todo el marco y á las flores una mano de barniz bronceado ó dorado.



76. Ejecución de las hojas de caoutchouc para el marco, dibujo 75. Véase el dibujo 79.

77. Cenefa. Pasado liso. — La cenefa que muestra el dibujo 77 es del siglo XVII, pertenece á uno de nuestros grandes museos y se borda con seda é hilillo de oro sobre un fondo de seda salmón; las hojas y los botones en tono oscuro; los lazos con matiz claro; servirá con éxito para adornar tapetes, cojines, canastillos etc., y según el objeto á que se destine, pueden hacerla nuestras lectoras de todos los tonos y colores que quieran.

78 y 57. Traje con falda recogida. — Véase para el patrón el dibujo 57. — La falda está adornada por delante con pliegues cosidos, ligeramente extendidos en abanico por abajo; la parte a es el diseño del delantero de los recogidos forrados de moaré y replegados doble punto sobre

doble punto y estrella sobre estrella; es de crespón de lana azul oscuro ó negro tiene 3 cent. por en medio y se pone en la cintura; cruz y punto sobre la parte que forma una faja indican los pliegues que levantan esta parte por los dos lados y es la mitad del bullonado plegado por detrás y replegado en forma de capucha por los lados. El cuerpo es corto, cruzado por delante con un camisolín de reps de seda y solapas de moaré de 12 cent. de ancho. Está ajustado con un medio cinturón y abrochado bajo un adorno de botones á los dos lados del cuerpo.

32, 83 y 18. Cenefa bordada para tapete. — Véase para el bordado los dibujos 18 y 83. — Este modelo será muy precioso para cortina de puertas, asientos, cortinillas etc. El fondo del dibujo 82 es de fieltro azul verdoso oscuro bordado con motitas con aplicación de cañamazo dorado á punto de cruz, con dos tonos de encarnado Burdeos y azul pavo real para las flores, dos tonos de verde musgo y maderas matizada para las hojas y los tallos. El dibujo 18 reproduce uno de los diseños bordado con seda de Argel y el dibujo 83 una de las hojas en vía de ejecución con aplicación

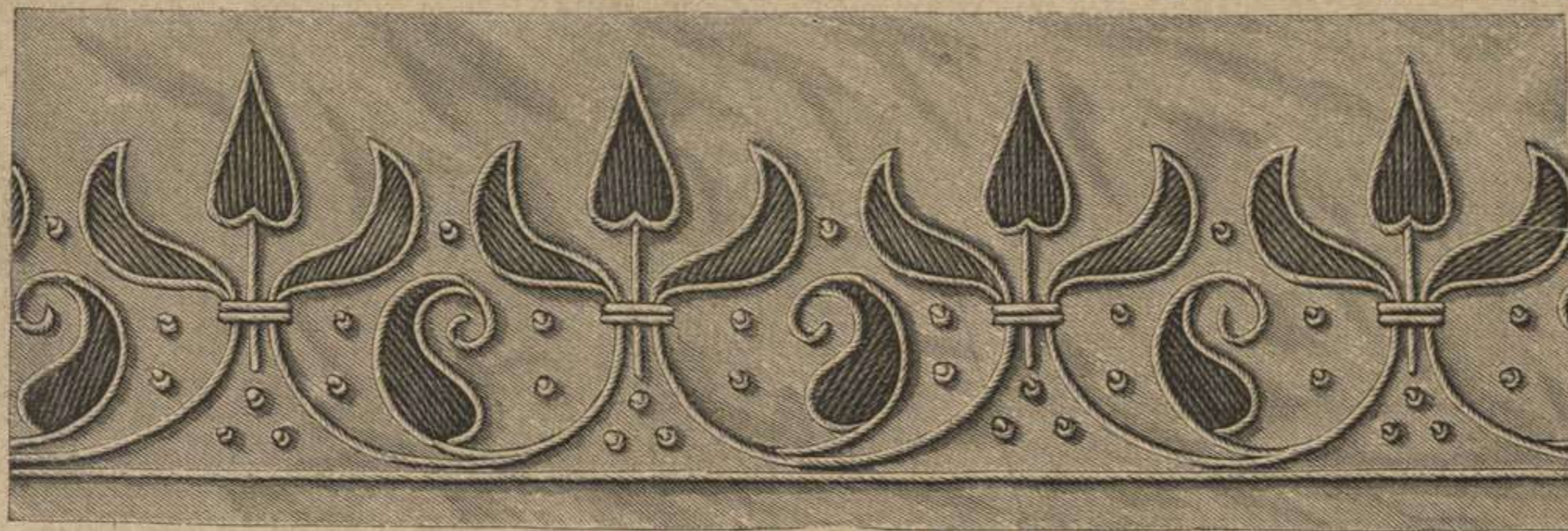

77. Cenefa. Pasado liso, para adorno de cojines etc.



82. Cenefa bordada para tapete. Véanse para el bordado los dibujos 18 y 83.



79. Hoja de caoutchouc para el marco, dibujo 75. Véase el dibujo 76.

forrados de moaré y replegados doble punto sobre



80. Traje bordado. Delantero del dibujo 50.

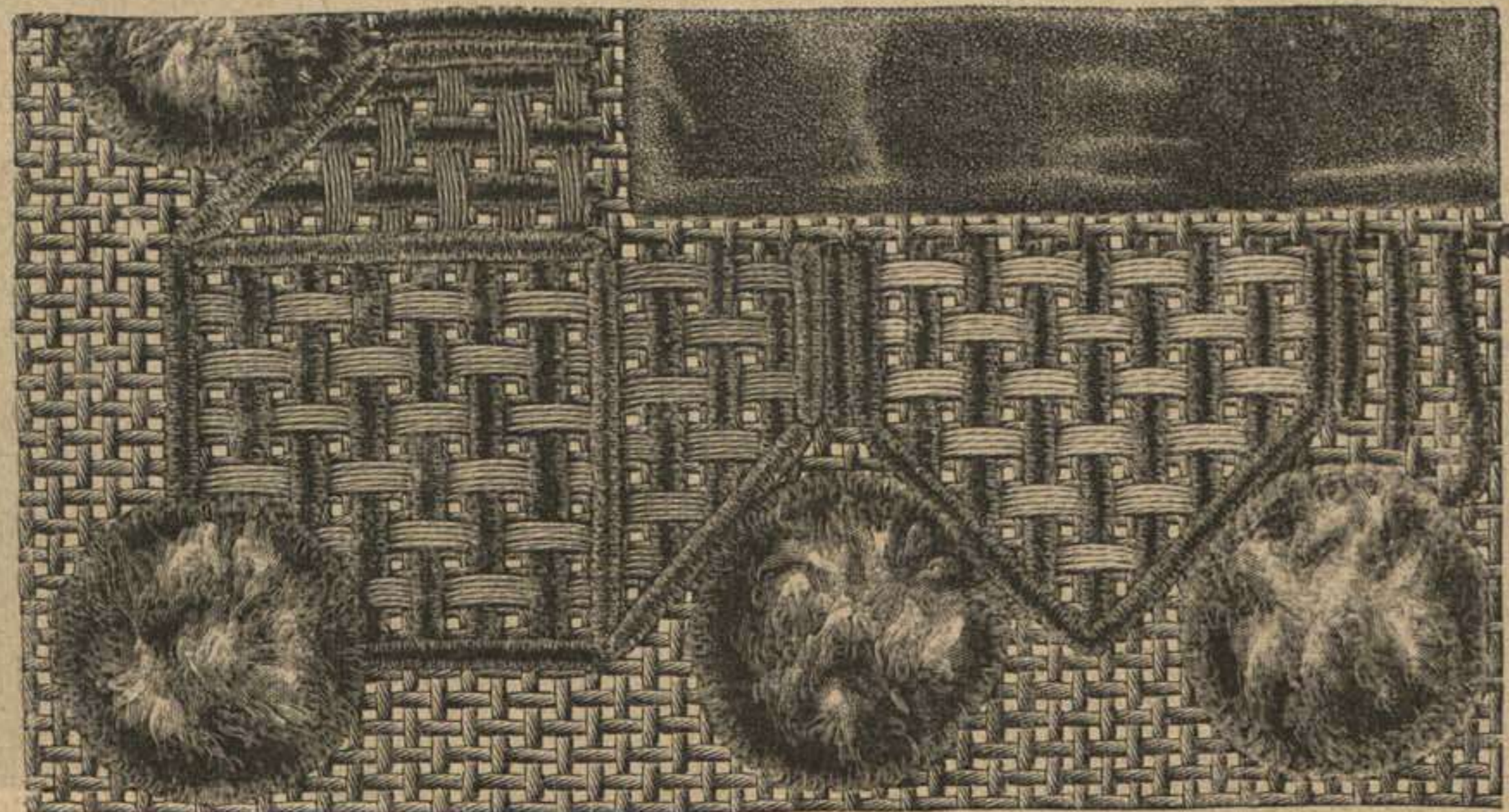

81. Bordado de felpilla para la alfombra de lámpara, dibujo 61.

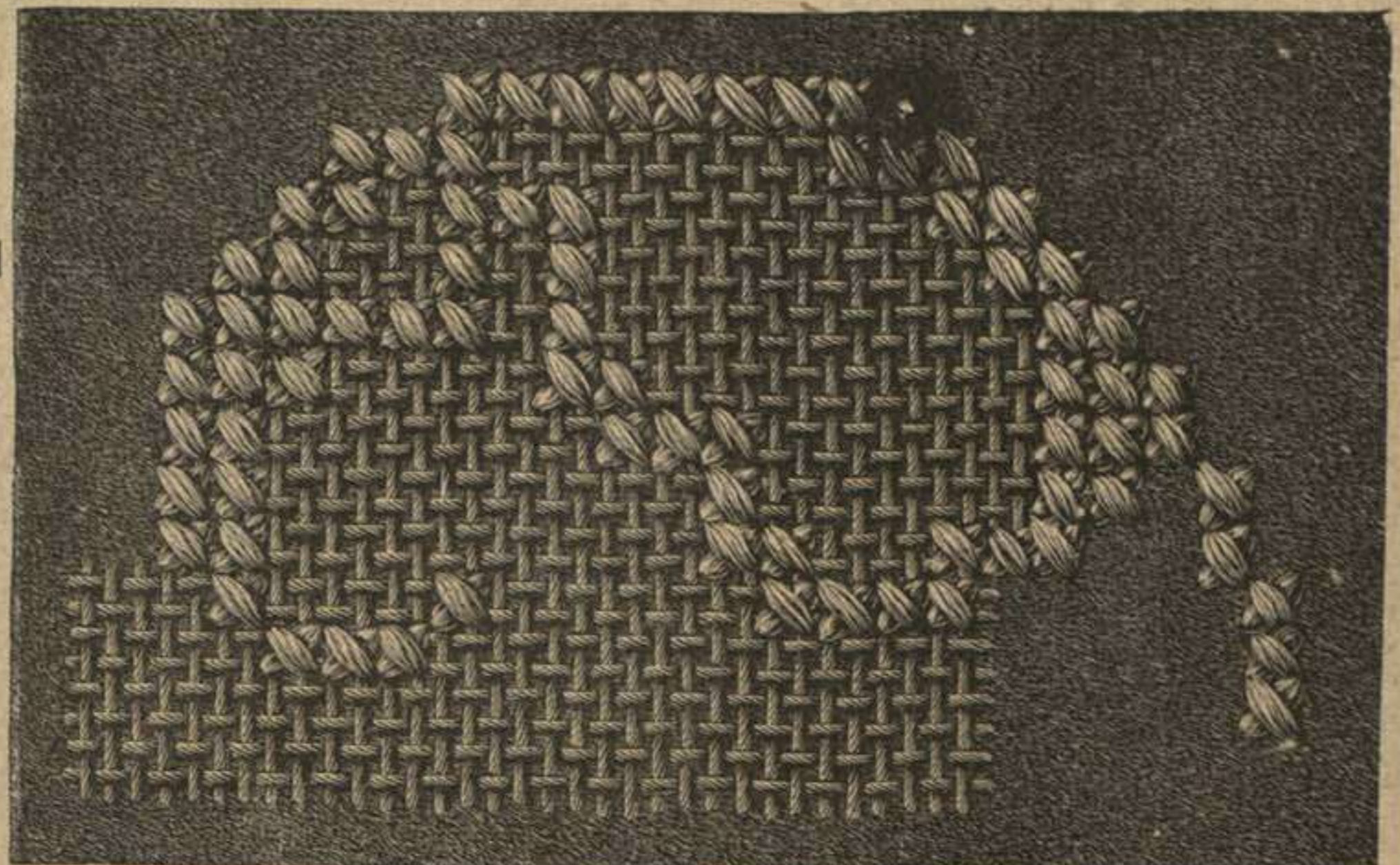

83. Bordado á punto de cruz para el tapete, dibujo 82. Véase el dibujo 18.

de los diseños bordado con seda de Argel y el dibujo 83 una de las hojas en vía de ejecución con aplicación

de cañamazo de 22 cent. de largo. Nuestro tapiz tiene 330 cent. de largo y 132 cent. de ancho.

84 y 85. Capota guarnecida con un rizado de plumas. — La copa está plegada encima y en la base; tiene 25 cent. de largo y 36 cent. de ancho es de terciopelo y está puesta en un ala estrecha, guarnecida con un rizado de plumas de 8 cent. por delante y 5 cent. por detrás. Nuestros dibujos 84 y 85 muestran por



84. Capota adornada con un rizado de plumas. Copa del dibujo 85.

la copa y por delante esta capota con bridas de cinta y un gran lazo delante encima del ala.

86. Sombrero redondo con ala levantada. — Es de fieltro granate; la copa tiene 12 cent. de alto y el ala 10 cent. por delante, 4 cent. por detrás y 12 cent. por los lados; está levantado por la derecha y adornado con un lazo que sube, hecho con cinta adecuada y puesto con una gran flecha de azabache ó de metal.

87 y 88. Gran sombrero redondo adornado con plumas. — El ala está levantada todo al rededor del sombrero, que es de terciopelo fresa; le rodea un cordón grueso de seda; la pluma negra que le adorna tiene 32 cent. de largo; está puesta con un gran lazo de reps fresa de tono claro, brochado con flores de un tono más oscuro y dispuesto sobre la copa, que tiene 5 cent. de alto.

89. Capota de terciopelo negro. — El delantero de esta capota es de terciopelo negro adornado con un gran lazo de hojas que caen sobre el ala cubierta con un ancho adorno de abalorios; las bridas son de terciopelo y el sombrero está lleno por encima con un lazo de hojas dobles.

90 á 93. Guantes de invierno para por la mañana y para niños. — Se llevan muchos guantes de estos en invierno, glaseados ó de punto y forrados. El dibujo 90 es de piel de perro granate y forrado de felpa; se hace en particular



85. Capota adornada con un rizado de plumas. Delantero del dibujo 84. — 86. Sombrero redondo con ala levantada. — 87 y 88. Sombrero grande redondo adornado con plumas.



90 á 93. Guantes de invierno para por la mañana y para niños.

para hombres y se ciñe á la muñeca con elástico doble. El dibujo 91 es para paseo ó patin con un puño largo; son de lana marrón. Los guantes de caza, dibujo 92, son de lana gruesa con rayas grises y verdes y guarnecidos bajo el dedo índice con una tira estrecha de cuero de 3 cent. de largo. Los guantes de niño, dibujo 93, son de punto de lana con puño alto que sujeta abriga mucho y tienen rayas de varios colores.



89. Capota de terciopelo negro.

en la parte superior; pueden adecuarse á todos los trajes.

94 y 95. Espejo adornado con tachuelas. — El marco es de madera ligera; tiene 38 cent. de alto y 11 cent. de ancho; la tablita está cubierta de felpa rosa viejo de unos 5 cent. Por los dos lados se adorna el marco con una franja de seda más oscura de 2 cent. de ancho; otra franja análoga forma abalorio en el espejo una roseta rodeada de tachuelas con cabezas de diferentes formas y puestas en corona, acompañada de clavetes dibujados con tachuelos; el adorno de los lados se reproducirá fácilmente según nuestro dibujo. Está sostenido por detrás con un espejo con una hoja de cartón cubierta con papel preparado. Se cuelga con un anillo de bronce puesto en la parte superior.

96. Cofrecillo adornado con tachuelas. El cofrecillo, dibujo 96, es de madera ligera, tiene 16 cent. de alto, 25 cent. de largo y 17 cent. de ancho. Se pega dentro un papel de color y se cubre con una lista de felpa verde musgo de 10 cent. de ancho rodeado de dos tiras de felpa adamascada granate o encarnado Burdeos; se adorna con tachuelas doradas ó

plateadas; este adorno se halla en el dibujo 16 del 1.º de Noviembre de 1886. Las visagras y cerraduras son adecuadas al adorno; nuestras lectoras pueden tomar para este cofrecillo el adorno del dibujo 15 de este día.



94. Marco de espejo adornado con tachuelas.

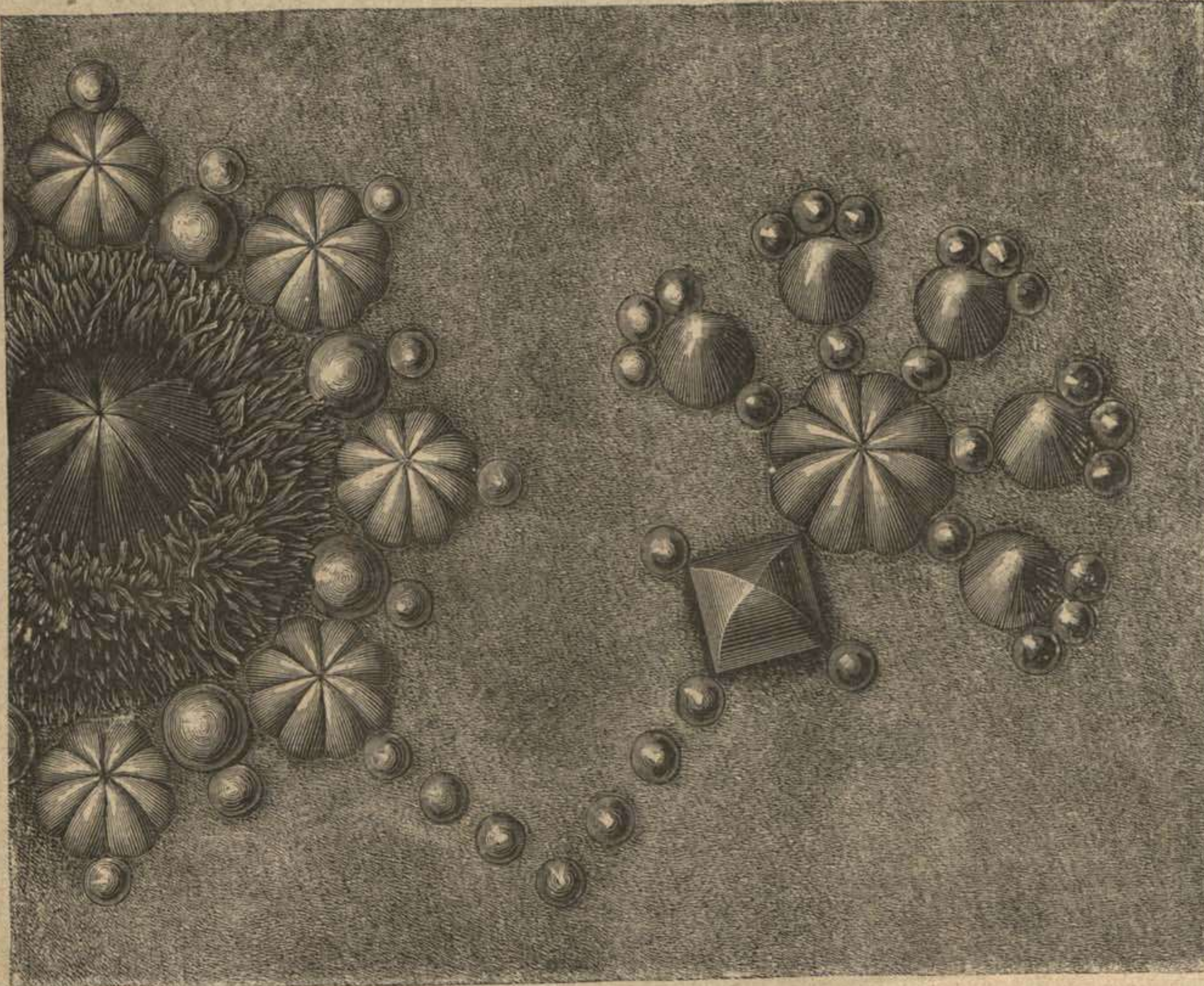

95. Dibujos con tachuelas para el espejo, dibujo 94.

CORRESPONDENCIA.

A. F. Santander. — No tengo noticia de que el traje de que V. me habla se lleve como novedad para teatro; esto no obstante, opino que se llevará mucho, porque es un traje que siempre resulta elegante y distinguido; así, pues, le aconsejo que se lo haga y que lo lleve con las flores que dice, así como los guantes etc. En lo que diferimos de opinión es en lo del collar y pendientes negros; no estando de luto, una señorita no debe llevar esos adornos. Puede usar las blondas sin inconveniente alguno.

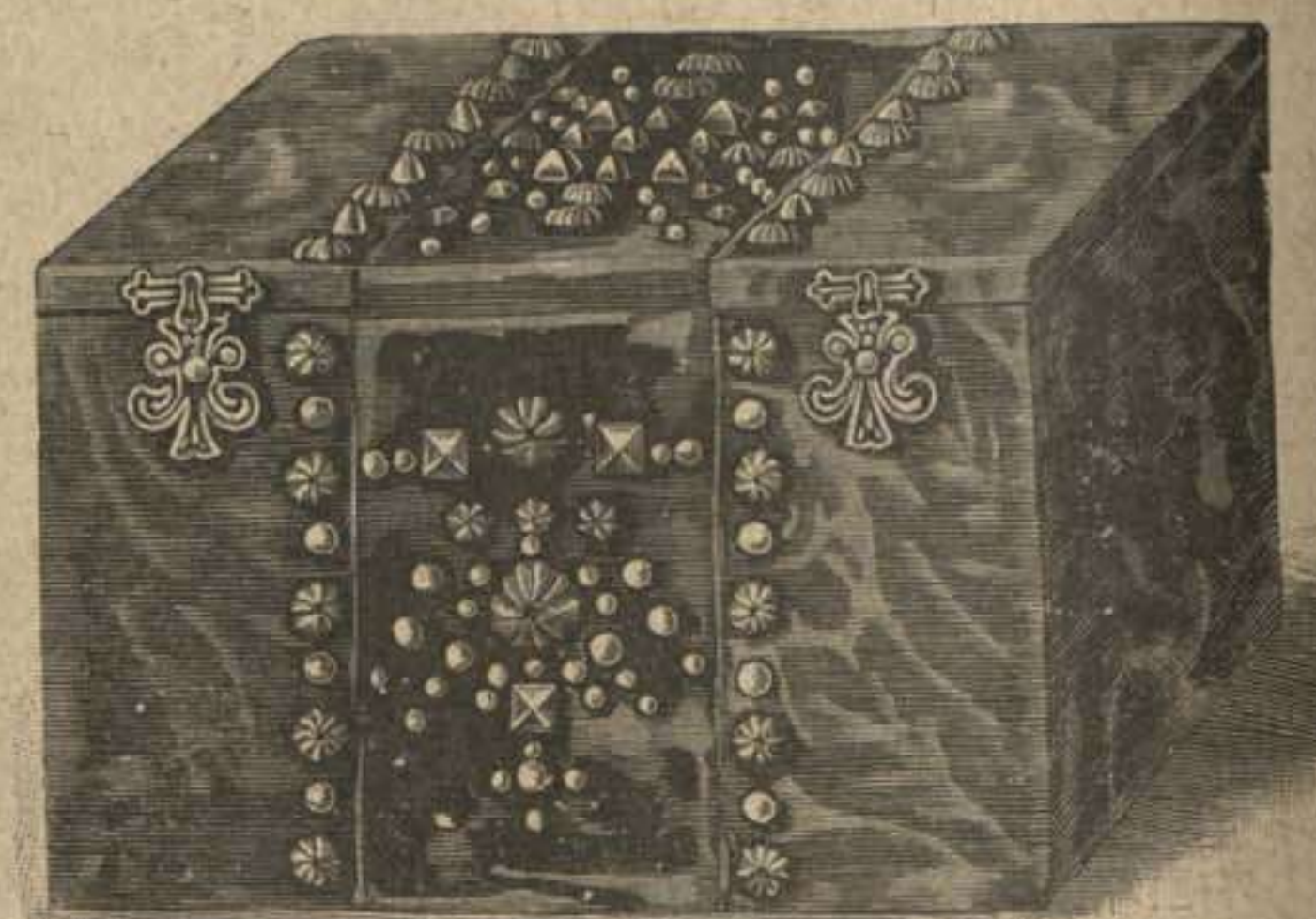

96. Cofrecillo adornado con tachuelas.



Pl. 766.

LA ESTACIÓN

Traje de sociedad de tela lisa y con dibujos. Falda apañada abriéndose sobre un delantal guarnecido de cintas y de galones de pasamanería. Corpiño con pechera recta de seda clara lisa. Manga larga plegada por encima con puño ancho. Lazo de cinta, de color claro.



764.

LA ESTACIÓN

Traje con delantal bordado. La falda es de seda y está adornada por delante con un delantal recogido de tul de igual color, bordado con seda y abalorios la sobrefalda es de seda guarnecida

con un plegado. Cuerpo con faldeta corta; anchas solapas y manga plegada acabando con un puño ancho bordado con abalorios. Cinturón y lazos de cinta de moaré.

Traje con abrigo de teatro. El abrigo es de lana oriental guarnecido con seda de color y una franja en armonía; capucha de encaje.

