AÑO 48 — SALAMANCA — N.º 14.795

Toda la correspondencia se dirigirá a nombre del Director o Administrador de **EL ADELANTO**
Apartado de Correos 10

NO SE DEVUELVEN LOS ORIGINALES

Redacción y Talleres: Ramos del Manzano, 42. Tel. 1924
Administración: Librería de Núñez, Rúa, 25, Tel. 1018

DOS EDICIONES DIARIAS

El Adelanto

DIARIO DE SALAMANCA

SABADO, 16 DE JULIO DE 1932

Precios de suscripción: en España **SEIS** pesetas al trimestre. — Anuncios, esquelas de defunción y reclamos, precios por tarifa. — Comunicados y remitidos, precios convencionales

NOTA.—Los subscriptores de fuera de la provincia de Salamanca, a quienes haya que girarles a su domicilio, satisfarán 7,50 pesetas al trimestre.

TODOS LOS PAGOS SE HARAN POR ANTICIPADO
Se admiten esquelas hasta las **TRES** de la madrugada

NUMERO SUELTO: DIEZ CENTIMOS

INFORMACIONES COMENTADAS

Ha llegado la hora de pagar

El Instituto de Economía Americana ha creído servir al interés de los españoles que hayan invertido dinero en deudas de las Repúblicas hispanoamericanas, haciendo un resumen de la cuantía, calidad y estado de las obligaciones contraídas por aquellos Estados. "En ellos—dice el Instituto informador—ha repercutido la actual crisis mundial, con una intensidad mayor, quizás, que en otras partes del mundo, debido a tratarse de países principalmente agrícolas, muchos de ellos de monocultivo, y productores de artículos cuyo consumo ha decrecido y cuyos precios apenas bastan para pagar el coste de su producción. Esa circunstancia ha obligado a los Gobiernos de la mayoría de esos países a suspender el libre comercio del oro, establecer el control de los cambios internacionales, y a fijar derechos de aduanas casi prohibitivos, siendo varios los que se han visto obligados a suspender la amortización de sus deudas externas, cuando no el pago de los intereses de las mismas."

He aquí el montante de estas deudas, según el resumen de aquel Instituto:

Argentina, 2.399.804.000 pesos.
Bolivia, 205.974.274 bolivianos.
Brasil, 177.238.383 esterlinas.
Colombia, 108.329.343 dólares.
Costa Rica, 25.358.375 dólares.
Cuba, 71.979.190 dólares.
Chile, 4.105.009.359 pesos.
Dominicana, 18.281.500 dólares.
Ecuador, 21.407.378 dólares.
El Salvador, 17.198.300 dólares.
Guatemala, 16.321.129 dólares.
Honduras, 7.174.063 esterlinas.
Méjico, 100.256.853 esterlinas.
Nicaragua, 21.943.746 dólares.
Panamá, 10.245.500 dólares.
Paraguay, 18.822.164 dólares.
Perú, 129.181.496 dólares.
Uruguay, 238.765.350 dólares.
Venezuela, no debe nada a nadie.

Estas cifras son indudablemente bastante inexactas. Unas se refieren a Diciembre de 1930; otras a Julio o Diciembre de 1931. En el tiempo transcurrido desde estas fechas, algunos de estos países han sufrido graves conturbaciones y mudanzas. Muchos de ellos no pagan o pagan con irregularidad; imponen moratorias o conciertan aplazamientos y conversiones con sus acreedores. Estos países son Bolivia, Brasil, Colombia, Chile, Dominicana, Ecuador, El Salvador, Méjico, Nicaragua, Perú y Uruguay.

Yo conocía desde Noviembre de 1931 un trabajo más completo y documentado que el del Instituto de Economía Americana. Lo realizó el doctor William Manger, jefe de la Sección de Informaciones Financieras de la Unión Panamericana, recopilando los datos y documentos que poseía el Ministerio de Comercio de los Estados Unidos, y otras informaciones oficiales. Según esta investigación, la América hispana ha absorbido entre cinco mil trescientos y cinco mil quinientos millones de dólares, prestados por los banqueros yanquis, y entre mil doscientos y mil cuatrocientos millones de libras esterlinas de oro entregadas por la Bolsa de Londres. Así, pues, el capital fiado por Inglaterra a América hispana (entre 6.000 y 7.000 millones de dólares), es superior al anticipado por los Estados Unidos.

Hay luego una aportación considerable de otros países. William Manger, a pesar de la abundante documentación acumulada en los archivos de la Unión Panamericana de Wáshington, no ha podido llegar a comprobarla y precisarla. Sus datos indican unos mil trescientos a mil quinientos millones de dólares procedentes de Francia y mil a mil doscientos millones de dólares aportados por Alemania. España apenas figura en esta estadística. Se calcula en ciento veinticinco millones de dólares el capital español invertido en Méjico; no hay cifras concretas de Cuba ni de la Argentina, donde se reconoce que España tiene intereses considerables, sin contar la participación de los españoles emigrados en las actividades y las riquezas que se estiman nacionales. Nuestro único consuelo es que tampoco ha podido precisar William Manger las aportaciones de Italia, de las que hay indicios en la Argentina y en el Perú, pero, en suma, se puede calcular que excede de quince mil millones de dólares el capital extranjero que ha acudido en busca de ganancias a las Repúblicas hispano-americanas.

¿Este capital se ha perdido en su mayor parte? ¿Corre riesgo de perderse? ¿Ha sido estéril entregado en manos torpes? ¿Ha ocasionado, como asegura el docto profesor de la Facultad de Derecho de Dijon, Louis Baudin, todas las revoluciones que han conturbado a América en la última década? ¿Ha producido, en lugar de aumento de riqueza y bienestar, la honda crisis económica estudiada con sorprendente videncia por el profesor de la Universidad de Princeton, M. Kemmerer en su informe al National Foreing Trade Council de Nueva York? ¿Ha llevado a los pueblos hispanos y metidoles hasta el tuétano la corrupción del materialismo yanqui, como se confesó en la Comisión de investigaciones financieras del propio Senado de Wáshington?

¿Qué importa ahora todo esto, agua pasada ya? Lo trágico, lo inconcebible es que mientras el Presidente Hoover proclama e impone a Europa una moratoria para Alemania, que tiene en auge sus exportaciones, se piensa que ha llegado la hora de que Hispanoamérica pague lo que debe, por lo menos a los Estados Unidos. Ved aquí, en prueba, una información reciente, de la que no se ha dado noticia a la prensa europea. Hace diez días quedó constituída en Nueva York una asociación de financieros que gira ya con las iniciales L. A. A. I. (Latin-American Associated Inc.) Su fin es "supervisar las inversiones de bonos que representan ciento catorce empréstitos de quince naciones, seis departamentos y quince ciudades de Ibero-América, de los cuales están pendientes de pago alrededor de un 45 por 100." Y tras esta asociación de banqueros, he aquí al poder ejecutivo de la Unión, dispuesto a confundir el cobrar con el recaudar y con el intervenir. Ved quiénes son los dedos de esta mano, preparada para agarrotar, desgañir, desgañotar y estrangular. Es C. A. McQueen, agregado comercial que fué de la Embajada de Chile; es L. B. Clark, que fué agregado comercial en la Legación del Uruguay. Y luego el jefe de la división iberoamericana del Ministerio de Comercio y la firma Empire Trust Company y la firma Chandeler and Company... Un fiscal irá acusando uno a uno a los países deudores, e irá proponiendo qué rentas y qué recaudaciones pueden confiscarse para que torne a los Estados Unidos el oro que pródigamente se esparció a voleo sobre Hispano América y se derrochó en su mayor parte y ha servido para desmoralizar a muchos de estos pueblos y arrastrarlos a horas de estrechez y de miseria, de violencias e inquietudes, de contiendas civiles y revoluciones.

DIONISIO PEREZ

(Prohibida la reproducción).

La Festividad del Carmen en Salamanca

Hoy se celebrará solemnemente la festividad de la Virgen del Carmen, en los Padres Carmelitas, parroquia del Carmen y Carmen de Abajo, la Purísima y San Juan de Sahagún. En todas estas iglesias habrá misas de comunión hasta las ocho de a mañana. La misa solemne será a las diez y media y a las once, predicando elocuentes oradores, y por la tarde, con exposición del Augusto Sacramento, se hará la reserva.

Excursión a los Saltos del Duero

Hacía tiempo que venía organizándose una excusión a los Saltos del Duero, con el objeto de visitar las obras de la presa del río Esla, en Ricobayo, y, sobre todo, la maquinaria empleada, que es de admirar. Por fin llegó la hora deseada, y el día 10, muy de madrugada, cercamos con ansia el coche que nos había de conducir, el cual, motor en marcha, nos invita sus cómodos asientos, que tomamos en medio de una algarabía (iban siete mujeres) y con plácida mañana, augurio de buen día, nos lanzamos carretera adelante.

Miro a los acompañantes: señora maestra de Brincones; los secretarios de Sanchón, Espadaña, Puertas, Brincones, y sus señoras; los maestros de Puertas, Gróo, y sus señoras; maestro de Villarmuerto; los industriales don Gabriel Rivero y su señora, de Espadaña; don José Manuel Martín, del Villar de Peralonso, y don Eugenio Pordomingo y don Manuel Gorjón, de Ahigal; don Justo Sánchez, propietario de Brincones, y el intelectual don Justo Vicente, de Cerezal.

Pasando por Fermoselle, nos dirigimos a Bermillo de Sayago, donde hacemos acopio de viandas para el almuerzo, que deseamos tomar junto al célebre Puente de Requejo (de El Pino).

A las nueve de la mañana, llegamos al puente; admiramos su construcción, que data de 1914, descendemos a un extremo de su único arco, y abajo, corren las turbias aguas del río Duero. Ascendemos y devoramos con apetito las viandas y continuamos la marcha.

Las diez y media. Ricobayo. Se nos acerca el momento de la ilusión. Un poco más, y llegamos. Nos piden el "pase", y libres, empieza la visita.

A nuestra vista se presentan las viviendas escalonadas, edificadas de madera sobre base de hormigón, sobresaliendo otros edificios de tan moderna construcción, a manera de chalet suizo, que en nada envidian a los de una capital, con su jardín bien preparado.

Un ruido continuo nos indica dónde se trabaja: son las potentes excavadoras que cargando las piedras de la montaña van depositándolas en vagonetas volcables que, arrastradas por locomotoras de gasolina, son llevada sa las primeras trituradoras. Estas, produciendo un ruido enorme, deshacen la piedra por medio de una piña dentada que acciona sobre un cilindro acordonado, dejándola en condiciones de pasar a las segundas trituradoras, que la convierten en grava o arena, para mezclarla con el cemento y así formar el hormigón, el cual es llevado por los cables de un trasbordador aéreo, situado a una altura de unos doscientos metros sobre el nivel del río, y descendiendo, deposita unos ciento veinte metros cúbicos por hora.

A unos treinta metros sobre el río, altura que la presa tiene ahora, están las turbinas, formadas por tubos de hierro incrustados en hormigón, por cuyo hueco puede cómodamente pasearse el hombre más alto, pues tienen un diámetro de tres metros y medio.

En todas partes se divisan potentes reflectores eléctricos que, con su luz, iluminan el paraje de tal modo, que los trabajos continúan por la noche, habiendo tres turnos de obreros, de unos quinientos cada uno.

Es una obra gigantesca, pues, según nos dicen, alcanzará la presa una altura de noventa metros, sobre la cual pasará una carretera, quedando inundada parte de la que hoy existe.

Un terreno mísero y casi deshabitado, hoy, merced a la presa del Esla, se ha formado un "Pueblo Nuevo", que no carece de nada, pues cuenta con escuelas, iglesia, luz eléctrica, etc.; más no es éste el fin principal de la obra, sino que por ella se convertirán en productivas muchas hectáreas de terreno que ahora no lo son y, por consiguiente, aumentará la riqueza. Agua y riegos, junto con el abono, son lo suficiente para formar una región próspera y feraz, aumentando el número de habitantes, ya que con menos terreno se tiene lo suficiente para vivir.

Tomamos después nuevamente el coche y nos dirigimos a Zamora, directos al hotel, donde comimos, y después de tomar café, etc., regresamos a ésta por Ledesma, llegando sobre las diez de la noche.

Compañeros de excursión: ¿Volveremo sotra vez cuando estén las obras para terminarse? Creo que sí. Contad conmigo.

N. SANCHEZ

✝

PRIMER ANIVERSARIO

del señor

D. Diodoro Tello García

que falleció en la estación de Quejigal, el día 18 de Julio de 1931

DESPUES DE RECIBIR LOS SANTOS SACRAMENTOS

D. E. P.

Su desconsolada esposa, doña Berta García; hijos: Manuel, Eugenio y Lolita; padre político, don Eugenio García; hermanos: Fernanda, Julián y José; hermano político, don Luis Hernández; tíos, tíos políticos y demás familia,

Suplican a sus amistades una oración por su alma.

El funeral que se celebrará el lunes, 18, a las diez y cuarto, en la iglesia parroquial de San Andrés, de Ciudad Rodrigo, así como las misas que se celebren en los pueblos de Quejigal el día 18, y en Robliza el 19, serán aplicadas por su eterno descanso.

NO SE REPARTEN RECORDATORIOS

✝

PRIMER ANIVERSARIO

DEL SEÑOR

DON EUGENIO LOPEZ PEDRAZ

que falleció en Salamanca, el día 18 de Julio de 1931

a los ochenta años de edad

después de recibir los Santos Sacramentos y la Bendición de Su Santidad

D. E. P.

Su desconsolada hija, doña Isabel López y López; hijo político, don Manuel Madruga Carbayo (industrial de esta plaza); nietos: José, Angel, Mario y Manuel Madruga López, sobrinos y demás familia,

Suplican a sus amigos una oración por su alma y se dignen asistir al Funeral Cabo de Año, que se celebrará el lunes, 18, a las diez y media de la mañana, en la parroquia de la Santísima Trinidad (Arrabal), por lo que les vivirán agradecidos.

Todas las misas que se celebren dicho día 18, de siete a ocho, en la misma parroquia, así como la de las ocho y media en la capilla del Santísimo Cristo de los Milagros, la Exposición de Su Divina Majestad en la capilla de las Religiosas Esclavas del Sagrado Corazón (Azafranal) el mismo día 18, serán aplicadas por su alma, y el día 20, en los Villares de la Reina, a las nueve de la mañana.

Hay concedidas indulgencias en la forma acostumbrada.

NO SE REPARTEN RECORDATORIOS

DE CIUDAD RODRIGO

Partido Republicano Radical

Se ha constituído en ésta, el Comité Local del Partido Republicano Radical, cuya acta de constitución ha sido remitida al Comité provincial para su aprobación y una vez autorizada daremos cuenta de los señores que lo firman y su actuación.

Las autoridades salmantinas, tributan elogios del Cuerpo de Bomberos de Ciudad Rodrigo

Tanto por el excelentísimo señor gobernador civil, excelentísima Diputación provincial, excelentísimo Ayuntamiento de Salamanca, propietarios y arrendatarios del Hotel Pasaje, se tributan grandes elogios al Cuerpo de Bomberos Voluntarios de Ciudad Rodrigo.

Su valiosa cooperación prestada con motivo del incendio del Hotel Pasaje, donde actuaron con gran actividad y precisión.

Varias noticias

En el altar de la Virgen del Pilar de la Catedral y en la Iglesia del Monasterio de las reverendas madres de Santa Clara, han dado comienzo el día 12 del actual las misas gregorianas en sufragio del alma de don Antonio Sánchez Villares Sánchez (q. e. p. d.)

—Encuéntrase bastante mejorado de su dolencia, el aventajado estudiante Juanito Sánchez Fajardo.

—Han llegado, de Madrid, para pasar una temporada, el profesor auxiliar del Instituto Cardenal Cisneros, don Antonio Hernández Delgado y familia.

—Regresó de Hoyos, el director de esta Sucursal del Banco Español de Crédito, don Juan Ruiz.

—De Salamanca, el industrial don Santiago Martín García.

—Marchó para San Sebastián, don Jesús Valls Moreno.

—Regresó de Saldeana, el provisor de la Diócesis doctor don Mateo Prieto.

—Marchó para Santiago de Compostela, donde pasará una temporada, el canónigo de ésta, don José Callejas.

—Continúa enfermo, don José Marcos Pomaden.

S. VEGAS ARRANZ

DE AVILA

Greta Bravo, en Avila.

Han llegado a esta población, donde pasará unos días, la recitadora, piloto aviador y periodista, Greta Bravo. Ha sido saludada por algunos reporteros locales y corresponsales.

Greta se propone dar mañana un recital de poesías en el parque de recreos de La Peña.

Nombramiento.

Ha sido nombrado juez municipal de esta ciudad el abogado don José Dávila.

Agravada.

Se ha agravado en la enfermedad que sufre la señorita Angela Encinar.

Mejorados.

Se encuentra mejor de su dolencia doña Vicenta Sánchez.

—También ha mejorado algo Remigio Velayos, víctima del accidente de que di cuenta días pasados.

Irrumpen ganados en una dehesa.

En la finca denominada Ventosa de la Cuesta, del término de Narrillos del Alamo, fueron sorprendidos apacentando ganados varios vecinos de dicho pueblo, entre ellos Miguel Sánchez y Antonio Hernández. Estos manifestaron a la guardia civil que tenían contrato verbal con el dueño de la finca; pero estas manifestaciones no satisficieron a la Guardia civil, por lo que presentaron una denuncia contra ellos.

Lesionados.

En la Clínica de la Cruz Roja fueron asistidos Andrés López, de lesiones en la cara, e Isabel Guindo, que sufría herida en la región femoral.

Reunión.

Esta noche se reunirá la Cámara de Comercio para tratar de un asunto de interés para los comerciantes.

Viajeros.

Han regresado de Santander los alumnos del Instituto de Avila que marcharon en viaje de estudios.

—Para pasar el verano llegaron Mariano Caveng y don Manuel La Cerda.

Sucesos en Hoyocasero.

Para el pueblo de Hoyocasero ha salido el Juzgado de Instrucción de la capital, en unión del fiscal de la Audiencia, con objeto de esclarecer los hechos ocurridos en los que han resultado heridos tres individuos llamados Blas Martín, José Sánchez y Bartolomé Sánchez. Hasta ahora no obstante las pesquisas realizadas por los periodistas, han resultado infructuosas, dada la impenetrable reserva que se guarda sobre el asunto.

Accidente automovilista.

En la carretera de Villacastín a Vigo, el automóvil de la matrícula de Madrid, número 42.770, conducido por Blas Sánchez, atropelló al carro de labor que guiaba Fructuoso Martínez, este último quedó volcado y destrozado el cargamento de mieses que llevaba.

Huelga resuelta.

Ha quedado resuelta la huelga que sostenían los obreros de la carretera en construcción de Burgohondo a Mombeltrán.

El temporal.

Ayer descargó sobre esta población un gran aguacero seguido de fuerte viento, que arrastró algunas piedras en los barrios extremos de la población, sin que ocurrieran desgracias. A causa de la lluvia hubieron de suspenderse las labores agrícolas que se realizaban en las eras.

Denuncias.

Se han presentado denuncias contra diez hombres y veintiocho mujeres del pueblo de Burgohondo, por desobedecer el bando de la alcaldía, en lo referente al espigueo dentro de las tierras no evacuadas de mieses.

J. MARTIN

SE DESEAN CONCESIONARIOS

generales y agentes para la venta de un producto de mucha salida. Situación agradable y única. No hacen falta conocimientos especiales. Dirigirse Apartado 13, San Sebastián

MOTO - BOMBAS Y ELECTRO-BOMBAS. — Para riegos en todos los caudales y alturas, entrega inmediata, con carretilla y sin ella, mangueras de goma. Pidan presupuesto. Los de mayor garantía en calidad y precio.

Casa Miñambres, calle de Zamora, número 50

EXCURSION A CANDELARIO, CASTAÑAR Y BEJAR, EL DOMINGO 17.—Precio de ida y vuelta, con bocadillos en Guijuelo, 10 pesetas. Informes y billetes, **CONTINENTAL TURISMO**, Plaza Mayor, teléfono 1520. Salida: siete mañana. Regreso: ocho tarde.

h. 16 Jl.

Lo que prescribe la Ciencia Médica para limpiar la Sangre

La presencia del ácido úrico en la sangre y en las células del organismo, a la vez causa y efecto del artritismo, resulta un verdadero peligro para la salud.

Los obesos, los sedentarios, los artríticos por herencia, las personas mayores de cuarenta años, cuyos organos de eliminación (riñones, hígado, etc.), empiezan a relajarse por el desgaste natural son fatalmente condenados a la sobre producción úrica. Los excesos, todo cuanto deprima el sistema nervioso, los cambios de temperatura, favorecen la acumulación del ácido en la sangre.

Este estado morboso se mantiene en forma de reuma, lumbago, jaquecas, neuralgias localizadas y como últimas etapas la uremia, la parálisis.

Para eliminar el ácido úrico de la sangre es preciso recurrir al Urodonal, su más perfecto disolvente y se evitarán y curarán todas aquellas dolencias que son su secuela.

Las ciencias médicas por medio de uno de sus representantes más eminentes, opina así:

Receto desde tiempo, en el tratamiento del Reuma, el preparado Urodonal observando resultados admirables como el eliminador del ácido úrico.

Dr. ALFONSO CAMPOAMOR
Médico de la Beneficencia Municipal. Profesor del Instituto Rubio-Madrid

EL IMPERIALISMO JAPONES

EL PELIGRO AMARILLO

La reciente publicación del informe secreto del "ex premier" Barón Tanaka al emperador del Japón Hirohito descubriendo todos los proyectos imperialistas del Imperio del Sol Naciente, ha puesto de actualidad la famosa frase de amenaza japonesa para el comercio inglés y norteamericano del lejano Oriente: "el peligro amarillo".

En él vió Inglaterra un rival marítimo. Alemania, un rival militar. Los Estados Unidos de Norteamérica, un rival comercial. Todos los pueblos europeos, un rival en cultura y civilización. El japonés es un carácter complejo dentro de su unidad moral. El alemán no lo supera en paciencia y disciplina. El inglés no le supera en tenacidad. El francés no le supera en fineza de espíritu. El italiano no lo supéra en genio estético. El norteamericano no lo supera en iniciativa y laboriosidad. El español no lo supera en gentileza, en caballerosidad, y nadie, absolutamente nadie lo supera en el dominio sobre sí mismo; en el "self control". Es dueño, por completo, de su voluntad y de sus ideas. "Domina su alma, como domina todo su organismo".

El archipiélago japonés es lastimosamente deficiente en carbón, hierro, petróleo, corrientes de agua, que suministren fuerza motriz y tierras de cultivo. El país tiene exceso de población y tiene que depender del Asia continental para el suministro de víveres y materias primas. Esto explica su afán de expansión, su imperialismo, expresado en el reciente informe del ex premier japonés Tanaka, al emperador Hirohito, descubierto por el espionaje de las potencias europeas y que ha constituído el escándalo de las cancillerías mundiales. La expansión japonesa empieza a iniciarse en América, donde tiene campo para su excedente anual de 800.000 almas rechazado por los Estados Unidos de Norte América y por Australia. Pero el Japón, con una certera visión de la realidad sabe demasiado que su expansión no está en otro punto del planeta, sino en el mismo Asia, y así lo expresan en el informe secreto del ex premier Tanaka, captado por las potencias, donde se expone con todo detalle los proyectos imperialistas del Japón.

Dicho informe comienza con un breve estudio de la situación política y económica del Japón, después de la guerra mundial y de los esfuerzos realizados para coordinar y encauzar la expansión imperialista por medio de "una política positiva en la Manchuria".

Continúa con un estudio histórico y geográfico de la Manchuria y la Mongolia, en el que se ponen de relieve los errores diplomáticos cometidos por la Cancillería del Mikado, al reconocer la soberanía de la China sobre esos territorios, se explican los motivos que hacen vital para el Japón el dominio de esas provincias y se ponderan las riquezas agrícolas, forestales, mineras y pecuarias de las llanuras y valle codiciados.

"Desgraciadamente desde la guerra europea sobrevienen sin cesar cambios en la política interior y exterior. Las autoridades de las tres provincias orientales están por igual en actividad y a nuestro ejemplo tienen puesta su atención en el desenvolvimiento y el reequipamiento industrial de las provincias. Debe hacerse constar el éxito enorme de estas medidas que han limitado seriamente el desenvolvimiento de nuestra influencia. Esto nos ha colocado en una situación desventajosa y nuestras conferencias con los gobiernos sucesivos de Manchuria y Mongolia no han tenido resultado. Además la Conferencia de las nueve potencias ratificada en la Conferencia de Wáshington limitó de tal modo nuestros derechos especiales y nuestros privilegios, que nosotros perdimos allí toda nuestra libertad. La existencia misma de nuestro país está amenazada. Si esas amenazas no son descartadas, nuestra existencia nacional estará insuficientemente asegurada y nuestra fuerza nacional no podrá desenvolverse. Además, las fuentes de riquezas concentradas en Manchuria, septentrional, no podrán volver a ser nuestras si no tenemos el derecho de penetrar en esta comarca. Y hasta los recursos de Manchuria meridional que hemos conquistado en los tiempos de la guerra contra Rusia, han sido fuertemente restringidos por la convención de las nueve potencias. En una palabra, mientras nuestro pueblo no puede por sí mismo penetrar en Manchuria, los chinos van en masa a instalarse allí. Hordas chinas se instalan continuamente por millones en las tres provincias orientales. Amenazan tanto más nuestros derechos adquiridos en Manchuria y Mongolia cuanto por nuestro excedente anual de población de 800.000 individuos no puede ya encontrar allí acomodo. Por esta razón, debemos reconocer nuestra desgracia en las tentativas de géneros alimenticios. Si no establecemos un plan que pueda detener la influencia de los chinos, su número pasará de seis millones en menos de cinco años, y entonces nos encontramos en Manchuria y Mongolia ante dificultades todavía mayores".

Prosiguiendo el estudio—agrega Tanaka—: "Las tres provincias orientales constituyen desde el punto de vista político una obra imperfecta en Extremo Oriente. En nombre de su seguridad y de la seguridad de otros, el Japón no podrá eliminar las dificultades en Asia oriental, sin llevar una política de "sangre" y hierro. Pero llevando esa política nos encontraremos cara a cara con los Estados Unidos, que se ven empujados contra nosotros por la política china de "lucha contra el veneno por el veneno". Si en el porvenir queremos ejercer el control sobre China, deberemos aplastar a los Estados Unidos, es decir, obrar con ellos como hicimos ya durante la guerra ruso-japonesa. Pero para conquistar China debemos desde el primer momento apoderarnos de Manchuria y Mongolia. Para conquistar el mundo, debemos desde el primer momento apoderarnos de China. Si nosotros llegamos a conseguir apoderarnos de China, todos los países del Océano Pacífico y todos los países asiáticos nos temerán y capitularán ante nosotros. El mundo comprenderá entonces que el Asia Oriental es nuestra y nadie osará usurpar nuestros derechos".

Refiriéndose a la política anglo-americana, dice el informe Tanaka:

"La convención de las nueve potencias refleja exclusivamente el espíritu de concurrencia comercial. Inglaterra y América del Norte querían abatir nuestra influencia en China en beneficio de sus riquezas. La proposición de reducción de armamentos no es más que un medio de aminorar nuestra fuerza militar y privarnos de conquistar el inmenso territorio de China. De otra parte, las riquezas de China quedarán exclusivamente entre sus manos. Esta convención es un plan por medio del cual Inglaterra y América del Norte querían destrozar el nuestro. El Gobierno Min-Sei-To hizo de la convención de las nueve potencias una obra importante e insistió más bien sobre nuestro comercio que sobre nuestros derechos en China. Es una falsa política, una política de suicidio nacional. Inglaterra puede permitirse hablar de relaciones comerciales solamente, porque posee las Indias y Australia que la avituallan de géneros alimenticios y otros productos. Los Estados Unidos de Norte América pueden también permitírselo, pues la América del Sur y el Canadá satisfacen sus necesidades. Pueden consagrar exclusivamente sus energías al desenvolvimiento del comercio en China para su enriquecimiento. Pero las reservas d egéneros alimenticios y de primeras materias disminuyen en Japón en relación con su población. Si ponemos exclusivamente nuestra esperanza en el desenvolvimiento del comercio, podemos ser batidos por Inglaterra y los Estados Unidos, que disponen de un poder capitalista aún no superado. En fin de cuentas, nosotros no recibiremos nada. Un peligro mayor todavía es que el pueblo chino pueda despertar un buen día. Hoy mismo, en pleno período de discordias interiores, pueden trabajar en paz y esforzarse en imitarnos y despojarnos de nuestro tráfico, estorbando de esta manera el desenvolvimiento de nuestro comercio. Si pensamos que los chinos son nuestros únicos compradores, debemos temer el día en que la China se unifique y comience a prosperar su industria. Los americanos del Norte y los Europeos nos harán la competencia y nuestro comercio en China será arruinado. La proposición de Min-Sai-To de dejar en vigor la convención de las nuevas potencias y de practican respecto a Manchuria una política comercial, no es más que un suicidio político".

"Para adquirir derechos verdaderos en Manchuria y Mongolia debemos utilizar esta región como base para penetrar en el resto de China, emprenderemos la conquista de la India, del Archipiélago de Asia Menor, del Asia Central y de la "misma Europa".

¡¡El peligro amarillo!!...

¿No piensas, lector, en la posibilidad de que el plan japonés pueda llegar a realizarse, y que la famosa frase fuese una verdad?

Tal hecho envuelve un cúmulo de sugestiones y nos hacen ver un horizonte que trasformaría el mundo actual y la humanidad futura.

Para nosotros el plan japonés Tanaka tiene simpatías por lo que respecta al desenvolvimiento de nuestro comercio de exportación y el desarrollo de nuestras comunicaciones marítimas, parten de razones sentimentales como el de Filipinas, cuya definitiva independencia sería un hecho.

J. MARTON E IZAGUIRRE

SEÑORA:

Le interesa a usted mucho, pero le interesa más a otras personas....., que le interesan a usted más que usted misma

Aguas de CABREIROA

Hoy en el Balneario, abierto de 1.º Julio a 30 Septiembre

CRIADA.-Se necesita criada que sepa guisar, inútil presentarse sin buenas referencias. Para informes, calle del Clavel, 7 (Casa de comidas).

4-a-1

COMISION LIQUIDADORA DE LA LIGA DE AGRICULTORES.—Por esta Comisión se ponen a la venta los muebles y enseres de oficina de la disuelta Liga de Agricultores, que, según el inventario de los mismos, son los siguientes: Un reloj de pared; una caja de caudales; dos mesas de escritorio; mostrador y cristalería; tres sillones; once sillas rejilla; diez sillas ordinarias; dos básculas de 200 kilos; un armario para libros; un tablero para anuncios; una máquina multicopista "Cyclostyle"; una máquina de escribir "Underwood"; una mesa y prensa de copiar; tres cuadros para anuncios; tres bancos y otros utensilios.—Espoz y Mina, 14, bajo.—**La Comisión Liquidadora.**

15-7

AGRICULTORES.—Se alquila o se vende una máquina trilladora limpiadora de la casa Ajuria. Para tratar, con Matías Galván, en Cubo del Vino.

8-1

SE VENDEN tres hectáreas de viña en plena producción; casa, corral, bodega y cubas; sesenta y cuatro áreas de tierra de labor, y sesenta áreas de prado, a seis kilómetros de la capital, carretera Fregeneda. Para tratar, con José Rodríguez, en el Montalvo 1.º, Tejares.

4-4

CORTINAS.—Se venden dos pares de cortinas, con sus correspondientes máquinas, de las usadas en los arcos de la Plaza Mayor. Almacenes Jesús Rodríguez López.

3-a-2

MADERA DE NEGRILLO.—Bien seca y muy barata, vende Indalecio Cano. Fuentesaúco. 2.000 pies de todas dimensiones. En partidas grandes a precios increíbles.

5-a-2

MODAS

CRONICA DE LA SEMANA

Algunos pretenden que todos los seres humanos tienen en el mundo otro ser que es igual a ellos como si fueran dos gotas de agua; pues bien, esos señores que así piensan dejarían de hacerlo si vieran los sombreros de este temporada, porque por mucho que nos fijemos todos ellos son diferentes. Desde luego que todos tienen alguna nota común, que suele ser una prolongación por alguno de los lados y hasta en algunos por detrás; en una palabra, podríamos decir que todos ellos han perdido el equilibrio de su simetría. Todos éstos parecen una familia de liliputienses, junto a los cuales al colocarse las capelinas de grandes alas, parecen monstruos que están prontos a levantar el vuelo; pero separando estas capelinas todas las formas, bien sean gorras, tocas a canotiers, permanecen sumamente pequeñas. Ni siquiera pensando estos puntos de contacto es posible encontrar dos modelos que se inspiren en la misma idea. ¿Qué hay de nuevo entre ellos?

Primero sus formas extremadamente finas y tan desdibujadas que, siguiendo la inspiración de algunos creadores, las cosas se pierden entre los bordes. Profundos pliegues dejan que cada mujer cree su silueta personal. Los bordes levantados dan a estos modelos aspecto de gorras de marinos americanos o de tocas rusas. Pero sobre todas las modificaciones está la de los adornos, porque es este una época en la que todos los modelos están adornados. No nos encontramos los huertos y los jardines que se ven en los dibujojs de 1900; que nos parece imposible, al contemplarlos, que las mujeres de aquel tiempo pudieran con tanta fruta sobre la cabeza; pero sí vemos con placer las lindas florecillas, que bien en forma de coronas o guirnaldas aparecen en los sombreros. Esta linda floración pr sombreros. Esta linda floración presta lagería a los modelos y vemos que es variadísima; no solamente las flores de estufa y jardín, sino también las del campo aparecen, como igualmente los frutos de menor tamaño que los naturales; pero graciosamente coloreados. No creáis que solamente son estos los adornos. Las plumas transformadas en cuchillos; en alas ligeras; en minúsculas fantasías; en pájaros de delicados plumajes y mil detalles más hechos con ellas, aparecen sobre los sombreros. Las cintas corren rodeando las copas, haciéndose con ellas infinidad de nudos distintos; los pompones de lana dan aire de sport a ciertas gorritas. En unos, lindas plumitas de cristal adornan aquellos que parecen más serios; en otros, joyas lindísimas que hacen elevar el precio del modelo por resultar de belleza más rara.

Las pajas empleadas son tan variadas como los modelos, desde los bankoks finos y preciosos hasta lso payasones rústicos, y los jerseys brillantes, los que mezclados entre sus tejidos lanas blancas y negras se transforman en verdaderos encajes. Las uniones de lanas lisas y angoras resultan verdaderamente lindas y sirven para hacer los sombreros que antes se hacían con shantung, piqué o hilo. Es esta una innovación de la que debemos estar encantadas las mujeres, porque con ella se han abierto mil industrias donde encontrará trabajo la mujer.

LUCHY

DEPORTES

Ciclistas

Me sería completamente absurdo el neganme a darle las gracias y al mismo tiempo la enhorabuena, a nuestro buen amigo "Julio", así como a las casas de ciclos, porque parece ser el darme una respuesta positiva a mi propósito publicado en los periódicos locales no hace mucho tiempo.

Esta respuesta, desde luego, me ha causado íntima satisfacción, al ver que en breve tiempo se celebrarán unas carreras ciclistas. Veo en las líneas de este gran entusiasta "Julio", que ellos no se desanimaron nunca, sino de lo contrario son los corredores los que se rajan, y ahora es cuando he visto pa pablemente la verdadera fe y gran entusiasmo que al deporte del pedal profesan los organizadores.

Respecto a los corredores, creo no se rajarán como usted en sus líneas dicen y no quisiera equivocarme; y si esto ocurriera, sentiría de todo corazón el haberle molestado a ustedes, y creo sabrían perdonarme, a pesar, no obstante, de que creo no llegaremos a este trance.

Ciclistas: Ha llegado vuestra hora triunfal; lo que os deseo es que sepais aprovecharla para seguir un auge incomparable como siempre lo adquirió nuestra ciudad. Buen entrenamiento es el aliciente esencial.

Organizadores: Gracias por vuestro gran acierto y no dudéis de que los ciclistas sabrán agradecer tanto a vuestras honorables personas, como mi proposición.

MANOLO PEREZ

COHETES Y RUEDAS DE FUEGOS ARTIFICIALES para fiestas en los pueblos. PABLO GARCIA, Plaza Mayor, 43, Salamanca.

-a-

"EL ADELANTO"

ES EL PERIODICO DE MAYOR CIRCULACION DE LA PROVINCIA

¡RENOVACION ES VIDA!

CALZADOS RIOS

LIQUIDAN todas sus existencias de hoy, para dar entrada a las novedades de mañana

UN MES estaremos vendiendo sin utilidad alguna. No ofrecemos gangas, pero sí la ocasión de poder comprar por 2 lo que le cuesta y le costará 3.

¡NUESTROS ESCAPARATES CONVENCEN!

Zapato señora, tacón Luis XV, desde....	3 pesetas	Zapato niño, charol y color.....	2 pesetas
Zapato color, caballero, piso suela, desde.	8 pesetas	Botas negras para caballero.....	6 pesetas
Zapato lona, id., id., adornos negro y color	5 pesetas	Botas de campo, para caballero.....	15 pesetas

CALZADOS RIOS

(SUCESOR DE CERVIGON)

"Las Baleares"
Doctor Riesco, 63

Doctor Riesco, 13 y 15
(Frente a Términus)

UN MANIFIESTO A LA OPINION PUBLICA

EL PARTIDO SOCIALISTA Y LA UNION GENERAL DE TRABAJADORES ANTE EL MOMENTO POLITICO

Las Comisiones ejecutivas de la Unión General de Trabajadores y del Partido Socialista han resuelto lanzar a la opinión el manifiesto siguiente, del que ayer adelantábamos un extracto en nuestra información telefónica:

"La campaña que vienen realizando las extremas derechas—fundamentalmente contrarrevolucionarias y antirrepublicanas—, secundadas por los elementos directores del partido radical, nos mueve a dirigirnos a la opinión pública en general y a la clase trabajadora en particular para fijar debidamente nuestra actitud ante el actual momento político.

Fuimos al movimiento que culminó en las jornadas históricas del 12 y 14 de Abril, plenamente conscientes de nuestra responsabilidad y decididos a arrostrar todas las consecuencias que del mismo pudieran derivarse, porque entendíamos que no se podía dar un paso en firme en la política de nuestro país sin resolver una cuestión previa: la abolición de la Monarquía. Era ésta en nosotros una creencia ya muy antigua, puesto que figuraba en nuestro programa mínimo, no como una de nuestras aspiraciones inmediatas, sino a la cabeza de todas ellas.

Sabíamos de antemano que la República que se implantara no sería socialista; pero sabíamos al mismo tiempo que para ser eficaz, para responder a lo que demandaban de consuno el progreso de los tiempos y las necesidades del pueblo español, no podía ni debía ser tampoco una República conservadora, reaccionaria y cerrada a toda clase de innovaciones.

Firmes en esta creencia, nos dispusimos a colaborar lealmente, primero, en el movimiento revolucionario que precedió a la proclamación de la República, y después, en el establecimiento y consolidación de la misma. Nadie podrá acusarnos de habernos extralimitado en nuestras pretensiones ni de haber faltado a ninguno de los compromisos contraídos con los demás partidos republicanos. La dictadura socialista de que se está hablando, la política de socialización que, sin una prueba, se viene denunciando, no son más que vanos pretextos para alimentar unos propósitos esencialmente contrarrevolucionarios, que, impotentes para enfrentarse con el régimen, tratan de mediatizarlo y desnaturalizarlo.

Hay quien se ha atrevido a hablar de nuestra falta de abnegación y de nuestra sobra de interés. ¿Se ha olvidado, quizá, que en más de una ocasión el Partido Socialista y la Unión General de Trabajadores estuvieron íntimamente asociados a movimientos revolucionarios, cuyo fin era instaurar la República, habiendo renunciado de antemano a toda participación en el Gobierno? Baste recordar lo que ocurrió en 1917, en que el más conspicuo de nuestros debelladores de hoy brilló por su ausencia en los momentos decisivos, mientras los representantes de nuestras organizaciones daban la cara y, en momentos dificilísimos, hacían honor a los compromisos contraídos.

Somos los mismos de 1917 y los mismos que hemos sido siempre. Si continuamos nuestra participación en el Gobierno, no es por el deseo de mantenernos en el Poder, sino porque no se ha constituído todavía el partido republicano o la coalición de partidos republicanos capaces de hacer frente a la contrarrevolución y de asegurar la necesaria e indispensable obra de consolidar la República. Nadie con más ardor que nosotros ansía la formación de un sólido frente republicano. Y si este resultado no se ha logrado aún, las dificultades no han surgido de nuestro campo. Las ha creado y las sigue creando precisamente quien, sin aducir ni un dato, sin aportar la más mínima justificación, lanza excomuniones contra los socialistas y se atreve a acusarlos de fomentar desórdenes y de provocar conflictos.

Pública y notoria es nuestra conducta. Ante el interés general, por no crear dificultades al régimen, no sólo hemos sacrificado más de una vez nuestras legítimas reivindicaciones de clase, sino que, además, hemos salido públicamente al encuentro—con circulares, manifiestos y por todos los medios—de movimientos huelguísticos extemporáneos y de algaradas promovidas por los extremismos conjugados de derechas auténticas y de pretendidas izquierdas. Esto lo sabe la opinión imparcial, y lo que es más importante: lo han reconocido leal y noblemente los partidos de limpia y patente ejecutoria republicana.

Si tal es la situación, ¿qué se propone con sus extemporáneas e inexplicables intervenciones el jefe del partido radical? El país debe conocerlo, y las masas republicanas meditarlo con el más exquisito cuidado. El partido radical, con su actual minoría parlamentaria, no puede constituir Gobierno. "Tampoco puede constituirlo con otras minorías republicanas", las cuales, sobre repudiar los procedimientos que viene utilizando el señor Lerroux, no pueden hacerse solidarias de una política que niega en sus fundamentos la obra renovadora de la República.

¿Cómo podría entonces realizarse el tan ansiado relevo? ¿Mediante una disolución de las actuales Cortes? Sería un golpe de Estado, no sólo porque las nuevas elecciones deberían hacerse con la ley antigua, escamoteando el voto a la mujer, sino también porque no se habría cumplido la convocatoria de las Cortes Constituyentes, en la cual figuraba taxativamente, entre otras cosas, el problema—heredado de la Monarquía—relativo al Estatuto de Cataluña.

¿Mediante una nueva Dictadura? Si es esto lo que se pretende, si es esto lo que prepara, mal blanco ha escogido para sus ataques el guía del partido radical, porque contra un intento semejante, las fuerzas del Partido Socialista y de la Unión General de Trabajadores se levantarían como un solo hombre, y, conscientes de sus deberes y de sus responsabilidades, ellas, que tan respetuosas son con la legalidad y con el régimen democrático debidamente establecido, no repararían en medios, por violentos que ellos fuesen, para oponerse a la violencia y a la osadía de las fuerzas desencadenadas de la reacción provocadora.

Sospechoso es, en su forma y en su fondo, el llamamiento antidemocrático, antirrepublicano y anticonstitucional hecho en las actuales circunstancias al jefe del Estado en nombre de un partido adicto al régimen. Sospechosa también la acogida que han dispensado las extremas derechas a la afirmación—que ha llenado de júbilo a los antiparlamentarios—de que el Parlamento no representa a la opinión del país. Sospechoso e inoportuno, en fin, el apoyo que semejante actitud ha de prestar forzosamente a los elementos impunistas en el momento mismo en que se dispone a actuar la Comisión de Responsabilidades, y en que un gran contrabandista y sus colaboradores van a responder ante la justicia de la República de los desafueros cometidos bajo el antiguo régimen, con la tolerancia y la complicidad de éste y con la intervención de muchos que se declaraban furiosos adversarios del mismo.

Para la buena marcha de la República, para afianzar y dignificar el régimen que libremente han querido darse los españoles, es indispensable que republicanos y socialistas, cada uno desde su campo y sin desdibujar en lo más mínimo sus respectivas ideologías, mantengan una estrecha y leal cordialidad. El movimiento revolucionario, iniciado con el derrumbamiento de la Monarquía, no ha terminado aún; los elementos que oprimían y explotaban al país bajo el antiguo régimen tratan de introducirse en el nuevo y disponer de él a su antojo. Para ello se emplean por políticos llamados republicanos —y que declaran paladinamente que no harían ascos a la colaboración de antiguos monárquicos— los mismos procedimientos a que nos tenían acostumbrados los nefastos oligarcas partidarios del "turno pacífico de los partidos".

Denunciamos enérgica y solemnemente ante el país la burda maniobra que se pretende realizar. Y en bien del interés general, unidos estrechamente a los partidos republicanos que aceptan y practican lealmente los procedimientos democráticos, el Partido Socialista y la Unión General de Trabajadores dan la voz de alerta a todos los ciudadanos y se disponen a cumplir, como siempre, su deber con toda dignidad y con toda energía.

Madrid, 14 de Julio de 1932.—Por la Comisión ejecutiva del Partido Socialista: *Remigio Cabello, Manuel Albar, Manuel Cordero, Wenceslao Carrillo, Anastasio de Gracia, Francisco Azorín, A. Fernández Quer, Manuel Vigil, A. Fabra Ribas.* Por la Comisión ejecutiva de la Unión General de Trabajadores: *Manuel Cordero, Wenceslao Carrillo, Rafael Henche, Enrique Santiago, Felipe Pretel, Manuel A. Zapata, Antonio Génova, José Díaz Alor, Antonio Muñoz, Fermín Olivares*".

Preservativos
La Discreta, Salud, 6. Madrid. Catálogo gratis, sin enviar sello.

El Sr. Presidente de la República, en Segovia

El público, que llenaba las calles de Segovia, vitoreando al Presidente de la República, a su llegada a la ciudad

Vida gremial

La Gremial de Trasportes

El próximo lunes, 18, a las once de la mañana, celebrará junta general la sociedad Gremial de Trasportes, para tratar de la adaptación del reglamento y de otros asuntos de interés.

Se ruega a los concesionarios de líneas afiliados a la entidad que asistan a la reunión.

Reunión de la Unión Hospedera

El lunes, 18, a las cinco y media de la tarde, celebrará junta general esta entidad que preside el señor González Inestal, para tratar de la adaptación del reglamento y de las bases presentadas por los camareros.

Se ruega a todos los afiliados que concurran al acto.

Diversos asuntos gremiales

Por su interés para los afiliados la Sociedad de Ultramarinos y otras entidades han encargado un interesante folleto de la Confederación Gremial sobre los deberes que a los comerciantes imponen las leyes de Utilidades y del Timbre. Dichos folletos serán repartidos en breve a todos sus afiliados.

—Las entidades que no han aprobado la adaptación de sus reglamentos sociales a la nueva Ley de Asociaciones, se reunirán en breve para hacerlo y para tratar de diversos asuntos de interés.

—La Unión de la Panadería que preside el señor Gómez Rey, se reunirá en breve para ocuparse de diversas cuestiones.

—Igualmente celebrarán generales La Alianza y la Sociedad de Salchicheros, dentro de unos días.

CASAMIENTOS VENTAJOSOS se consiguen fácilmente y con toda garantía de reserva, leyendo "PRELUDIOS", revista exclusiva de anuncios matrimoniales. Numerosas y serias proposiciones. Pídanos hoja con instrucciones, que enviamos gratuitamente. Apartado 699. Madrid.

AMA DE CRIA, soltera, primeriza, se ofrece para criar en casa de los padres. Para informes, en Villar de Peralonso, Gonzala Sánchez. 4-3

DOCTOR ALONSO HERNANDEZ
OCULISTA
DOCTOR RIESCO (antes Toro), 12 y 14, principal
Consulta: de 11 a 1 y de 4 a 5

EL DIA DE LA AUDIENCIA

Por faltar a un alguacil

Sobre las siete de la tarde del 24 de Abril último, al pasar Mariano Genaro Bejarano Martín por la calle de la Regadera en el pueblo de Candelario, se encontró con el alguacil del Ayuntamiento Mariano Muñoz Garrido, que ostentaba las insignias de tal cargo y estaba en el ejercicio de las funciones del mismo, y dirigiéndose a él, al mismo tiempo que le amenazaba con una calabaza que se le ocupó, le insultó con frases fuertes y le dijo que le iba a matar.

A responder del hecho expresado compareció ayer el Mariano ante la Audiencia, siendo acusado provisionalmente por el teniente fiscal señor González, como autor de un delito de insultos y amenazas a agente de la autoridad, sin circunstancias, y pedía que se le condenase a la pena de dos meses y un día de arresto mayor, accesorias y pago de costas; pero en el juicio oral, y en vista del resultado de las pruebas practicadas en el mismo, reconoció, en definitiva, en favor de dicho procesado, la circunstancia atenuante de embriaguez no habitual y pidió que únicamente se le condenase a la pena de un mes y un día de arresto mayor, accesorias y costas.

Según el defensor señor González Martín, los hechos de autos no eran constitutivos de delito y sí de una falta, por lo que solicitó la absolución del procesado, con las costas de oficio.

Razonaron el fiscal y la defensa sus respectivas pretensiones en los oportunos informes y quedó el juicio terminado para que el Tribunal dicte sentencia.

Sustracción de una pitillera

Se celebró también ayer el juicio oral de la causa instruída por el hecho siguiente:

El 23 de Abril último el procesado Luis Climent Palani, que se hallaba hospedado en la calle de Arriba número 11, de esta ciudad, donde también se hospedaba el estudiante don Teodoro Alvarez Martín, aprovechándose de las facilidades que le brindaba el estar viviendo ambos en la misma casa, se apoderó, con ánimo de lucro, de una pitillera de plata, propia del señor Alvarez, tasada en 50 pesetas, que tenía guardada en la mesilla de noche y que por haber sido recuperada se entregó al perjudicado.

El teniente fiscal señor González acusó a Luis como autor de un delito de hurto con la circunstancia agravante de abuso de confianza, y pidió que se le condenase a la pena de cuatro meses y un día de arresto mayor, accesorias y costas.

Aceptó el defensor señor Tordera la calificación del fiscal y la petición formulada por el mismo, en vista de la confesión del procesado, sosteniendo únicamente en aposición a aquélla, que en el hecho no concurrió la circunstancia agravante indicada, solicitando en consecuencia que sólo fuese condenado a la pena de dos meses y un día de arresto mayor.

Informaron las partes y, como el anterior, quedó este juicio terminado para que el Tribunal dicte sentencia.

EL LICDO. SALVADERA

Agua de Babilafuente

SE PARTICIPA AL PUBLICO EN GENERAL QUE DESDE HOY, HASTA NUEVO AVISO, SE DEJA DE REPARTIR A DOMICILIO EL AGUA DE BABILAFUENTE, COMO SE HA VENIDO HACIENDO, TENIENDO UNICAMENTE SU DESPACHO EN LA CALLE DE ZAMORA, NUMERO 4, DE DIEZ A UNA MEDIA DE LA MAÑANA 4-1

Vida religiosa

LA SACRAMENTAL DE SAN JUAN BAUTISTA

La cofradía del Sacramento de esta parroquia, celebrará el próximo domingo la fiesta del Augusto Sacramento de Altar.

A las siete y media de la mañana, se celebrará la misa de comunión general, y a las diez y media, misa solemne con exposición del Augusto Sacramento.

Predicará el sacerdote don Joaquín Lorenzo Mateos, quedando expuesto el Sacramento hasta las siete de la tarde, en que después de la visita de altares se hará la bendición y reserva solemne.

Después del incendio del Hotel Pasaje

Don Esteban Conde, dueño del acreditadísimo Bar Centro, da las gracias al pueblo salmantino por su comportamiento y por la ayuda que le prestaron en el salvamento de sus intereses.

Al mismo tiempo hace saber a su numerosa y distinguida clientela y al público en general, que desde hoy, sábado, a las seis de la tarde, abre las puertas de su establecimiento en donde, como siempre, encontrarán servicio y trato esmerado y a gusto de todas las exigencias.

1-1

SE VENDE una amasadora mecánica y un cilindro refinador. Para informes, dirigirse, en Topas, a Desiderio García. 2-2

NOTAS DE SOCIEDAD

PARA ELLAS

Consejos

Las baldosas quedan limpias haciendo lo siguiente:

Fríeguese primeramente el suelo muy bien con asperón, dejándolo perfectamente aclarado y seco. Póngase a cocer al baño maría 250 gramos de cola de la que se usa en las carpinterías, con la misma cantidad de jabón negro en pequeños trocitos. Cuando todo esté reducido a líquido, se va dando a las baldosas con un estropajo o cepillo, pero sin aclararlo después. Déjese secar, y al otro día ya se puede pasar la bayeta con agua clara, como ordinariamente se hace.

* * *

Para quitar las manchas de aceite de los pavimentos de ladrillo, se hace arder sobre ellas un poco de estopa embebida en alcohol y después se friega la mancha con bencina.

* * *

Para devolver a los tapices su buen aspecto primitivo, se humedecen por el revés con agua ligeramente gomosa y un poco de alumbre; después se planchan con una plancha caliente y quedan como recién salidos del taller.

* * *

Para limpiar los tapices, cuando están bien cepillados, se les frota con un paño húmedo mojado en agua y vinagre. Se hermosean. Se les limpia más completamente con hiel de buey, si están en mal estado.

Puede uno servirse igualmente de agua amoniacada para los tapices claros.

Los rojos son susceptibles de desteñirse; por ello se precisa no cargar la dosis.

VIAJES

Han salido:

De Molinillo para Peraleda de San Román (Cáceres), don Justo Espuela, con su señora y sobrina.

—De Vilvestre para Santander, don Serafín Bernal Sánchez, con su señora e hijos.

—De Serrancillo para Santa Cruz de la Sierra (Cáceres), don Isidro Alonso Gil.

—De Peñaranda para Palacios del Arzobispo, don José Mezquita, con su hija Emilia.

—De Miranda (Asturias), para Toro (Zamora), don Rafael Pérez Martín.

—Para Sequeros, donde pasarán el verano, el jefe de la Casa "Singer" en Salamanca, don Miguel Santos, con su familia.

—De Bermellar para Saucelle, don José Calvo Conde.

—De Cerralbo para Candelario, la señorita Carmen Yuste Sánchez.

—De Puebla de Azaba para Buenamadre, don Vicente Morales Fuentes.

—Para Candelario, don Manuel Olivera Sánchez, con su familia.

—Para Santander, la señora e hijos de nuestro distinguido amigo, el doctor Población (don Casimiro).

—Para Barcelona, Tarrasa y Sabadell, el comerciante de esta plaza don Agustín Monje, nuestro querido amigo.

—Para la sierra de Béjar, el joven ingeniero don José Manuel Ferro.

—Han llegado:

De Presa (Bilbao), don Juan Rollán y Rollán.

—De Valdecarros, don Nicolás Mangas, con su familia.

PRIMERA COMUNION

En el oratorio de la casa de la excelentísima señora condesa de Crespo Rascón, ha celebrado hoy su primera comunión, la angelical niña Rosario Pérez Ladrón de Guevara.

ANIVERSARIOS

Un año se cumple el próximo día 18 de la muerte ocurrida en Salamanca, del respetable señor don Eugenio López Pedraz, padre político de nuestro buen amigo, el industrial de esta plaza, don Manuel Madruga Carbayo, y persona que gozaba de las mayores simpatías.

El finado, modelo de laboriosidad y admirables actividades, dedicó toda su vida al trabajo, logrando conquistar con su propio esfuerzo un nombre prestigioso y una magnífica posición social que legar a los suyos. A la avanzada edad de ochenta años, después de una vida austera y ejemplar, rindió su tributo a la muerte, dejando una estela de gratos recuerdos, que perdurarán siempre en todos los sectores de la ciudad, donde se hizo merecedor al profundo cariño y respeto de todos.

Al cumplirse el primer aniversario de su muerte, de todas veras renovamos la expresión de nuestro pésame más sentido a su desconsolada hija, doña Isabel López y López; hijo político, don Manuel Madruga Carbayo; nietos: José, Angel, Mario y Manuel Madruga López; sobrinos y demás familia.

—También el lunes hace un año que falleció en la estación de Quejigal, el señor don Diodoro Tello García, persona muy conocida y estimada en Salamanca.

De conducta afable y cariñoso trato, el señor Tello García, sólo de amigos supo rodearse, entre los que su muerte causó hondo dolor por los méritos y bondades que adornaban al finado.

Con tan triste motivo, hacemos presente la expresión de nuestra condolencia, a su desconsolada esposa, doña Berta García; hijos: Manuel, Eugenio y Lolita; padre político, don Eugenio García; hermanos: doña Fernada, don Julián y don José; hermano político, don Luis Hernández; tíos, tíos políticos y demás parientes.

VARIAS

Nuestro buen amigo y paisano don Estanislao Sánchez López, que está desempeñando la plaza de secretario del Ayuntamiento de la importante localidad Arcos de la Frontera, ha sido objeto de una felicitación por dicho Ayuntamiento, debido a sus incesantes trabajos en defensa de los intereses del mismo en justa recompensa a su actuación le han elevado el sueldo que disfrutaba de siete mil pesetas hasta ocho mil ochocientas, con efectos para su cobro desde el día en que tomó posesión de su cargo.

Muy sinceramente felicitamos al señor Sánchez López, por la merecida distinción de que es objeto.

—De paso para Béjar, donde pasarán el verano, han estado en nuestra ciudad, nuestro querido amigo el doctor Cañizo (don Agustín), y su familia.

Del último viaje del Sr. Presidente de la República

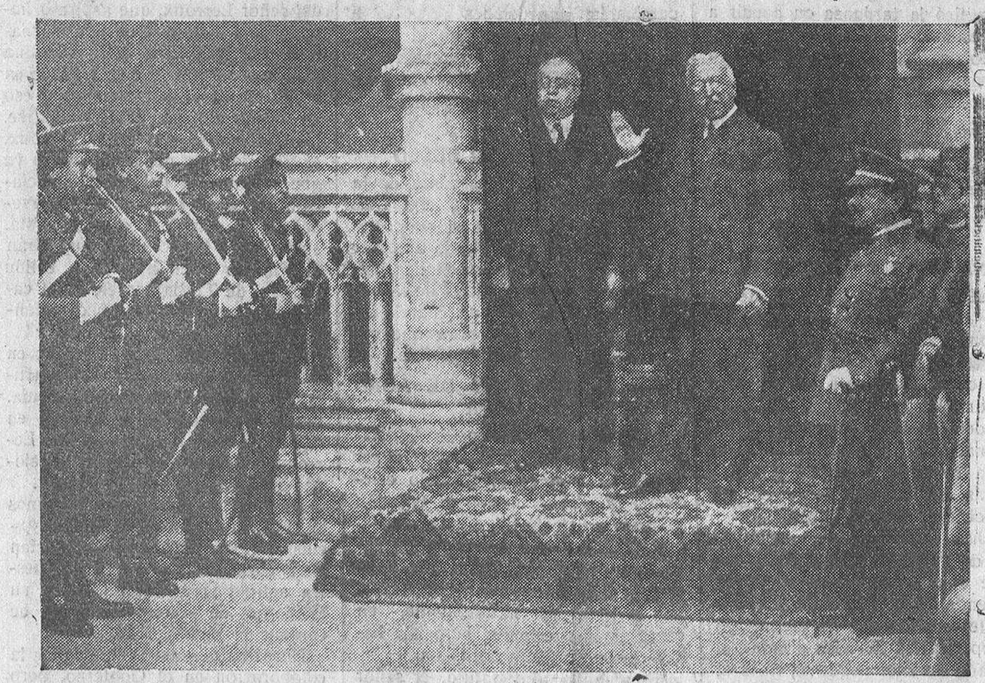

S. E. el Jefe del Estado, pronunciando su vibrante discurso en la Academia Militar de Segovia.

Hablando con el Gobernador

EL CONFLICTO DE SANTIAGO DE LA PUEBLA, SOLUCIONADO

Al anunciar ayer en esta misma sección que el Gobernador civil se había trasladado a Santiago de la Puebla, para intervenir directa y personalmente en la solución del largo conflicto agrícola que estaba planteado en aquella ciudad, adelantamos nuestro juicio de que el señor Joven Hernández había marchado pleno de optimismo.

La realidad ha venido a confirmar aquel prejuicio. Apenas el señor Joven Hernández llegó a Santiago de la Puebla, reunió a patronos y obreros, y en un elocuente discurso les hizo oportunas consideraciones que arrancaron la concordia y la armonía entre elementos patronales y obreros, quedando de hecho solucionado el conflicto y todos los obreros agrícolas están ya trabajando.

Felicitamos al Gobernador civil por este triunfo personal, pues a Santiago de la Puebla, durante el tiempo que ha estado planteado el conflicto, varias veces se había trasladado la Delegación del Trabajo, otras tantas habían venido comisiones a Salamanca de dicho pueblo con resultados infructuosos.

Ayer finalizó el conflicto, por la actuación personal del señor Joven Hernández, que supo hacer ver a unos y otros sus derechos y la posición que habían de ocupar.

OTROS DOS CONFLICTOS RESUELTOS

También nos dijo ayer el señor Joven Hernández, que se había solucionado satisfactoriamente los conflictos agrícolas de Ventosa del Río Almar y Barbadillo.

Lea usted EL ADELANTO.

DIPUTACION PROVINCIAL DE SALAMANCA

CEDULAS PERSONALES

Desde el día 16 del actual al 3 de Agosto próximo y horas de diez a doce de la mañana, queda expuesto al público el padrón del impuesto de cédulas personales, de esta capital, formado para el corriente año, a fin de que los contribuyentes incluídos en el mismo, puedan hacer, contra la clasificación, las reclamaciones justificadas que crean pertinentes.

Salamanca, 15 de Julio de 1932.—El Presidente, **Tomás Marcos Escribano.**

3-1

NEGOCIO de café, bar y cervecería, lo traspaso por enfermedad de su dueño, instalado en el mejor sitio de Salamanca. Informes, Plaza Mayor, 31, comercio de Fernando S. Angoso. 8-1

Es indispensable para
NIÑOS DÉBILES
JÓVENES ANÉMICAS
ADULTOS NEURASTÉNICOS
ANCIANOS AGOTADOS
Todos hallarán en poco tiempo salud, vigor y energía, tomando el poderoso reconstituyente Jarabe de
HIPOFOSFITOS SALUD
Producto inalterable y de uso en todo tiempo.
Aprobado por la Academia de Medicina.
No se vende a granel.

NUESTRAS CONFERENCIAS TELEFONICAS

EL GOBIERNO CELEBRA CONSEJO

Ha sido destituido el Jefe de Marina que ordenó el paso de los buques por el Centollo

Y llamado a Madrid el jefe que dirigía las maniobras de la escuadra cuando se hundió el "Blas de Lezo"

A LA ENTRADA Y A LA SALIDA

Madrid.—Esta mañana celebró el Gobierno Consejo de ministros en la Presidencia.

Todos los ministros, excepto el Presidente, llegaron alrededor de las once de la mañana.

Hasta que llegaba el señor Azaña, los ministros cambiaron impresiones sobre el momento político.

A las doce y media llegó el Presidente del Consejo, y el Consejo quedó reunido a la una menos cuarto.

La reunión duró hasta las dos y media de la tarde, y a la salida todos los ministros se remitieron a la nota oficiosa que sería facilitada momentos después. Solamente el ministro de Marina, señor Giral, dijo a los periodistas que había sido destituído el jefe de Marina que ordenó el paso de los buques de la escuadra por el estrecho existente entre el islote del Centollo y el Cabo Finisterre; maniobra que dió lugar a la pérdida del crucero "Blas de Lezo".

Añadió el señor Giral que había llamado al jefe que dirigía las maniobras de la escuadra, y que probablemente llegaría mañana a Madrid.

Refiriéndose al Consejo que se acababa de celebrar, dijo que había sido muy breve, y que tuvo carácter puramente administrativo.

LA NOTA DE LO TRATADO

Poco después, el ministro de Agricultura facilitó a los periodistas la siguiente nota índice de los asuntos tratados en la reunión ministerial:

AGRICULTURA: El Consejo acordó enviar a Valencia a varios ingenieros agrónomos para que estudien rápidamente la importancia de los daños causados por el pedrisco a fin de remediarlo en lo posible.

Se aprobaron varios expedientes.

HACIENDA: Se aprobó un dictamen del Consejo de Estado denegando las obras municipales de Puente Genil.

GUERRA: Se aprobó un proyecto de decreto sobre el valor y uso de las palomas buchonas.

OBRAS PUBLICAS: Se aprobó un expediente sobre subvención al Ayuntamiento de Moratalla (Murcia), para realizar las obras de abastecimiento de agua.

DICE EL SEÑOR GIRAL

Requerido el ministro de Marina, por los periodistas, para que les facilitase notas ampliatorias de la reunión ministerial, dijo que el Consejo había carecido de interés político.

Justificó la tardanza en acudir a la Presidencia, del señor Azaña, diciendo que éste se encontraba algo enfermo.

Reiteró sus manifestaciones anteriores, diciendo que el Consejo había sido puramente administrativo, pues no se había abordado ningún tema de interés político.

Varias noticias

UNA NOTA DE HACIENDA

Madrid.—A primera hora de la tarde fué facilitada a los periodistas una extensa nota del Director general de Propiedades, señor Bujeda, como presidente del Consejo de Administración de las minas de Almadén, en la que contesta a las informaciones publicadas por la prensa sobre lo sensayos y experiencias del químico señor Botella para obtener oro del mercurio.

Dichas informaciones, según la nota de referencia, son completamente equivocadas, pues según se desprende del dictamen de la comisión de técnicos que ha controlado las experiencias llevadas a cabo, el resultado ha sido negativo, pues el precipitado que el señor Botella calificaba como oro, resultó ser de óxido de hierro.

Termina diciendo la nota del señor Bujeda que el Consejo de Administración de las minas de Almadén ha dado al señor Botella todo género de facilidades para sus experimentos, que no han dado el resultado apetecido, a pesar de las declaraciones prematuras del propio químico.

UNA ORDEN DE GUERRA

Madrid.—La "Gaceta" publica una orden de Guerra dictando reglas para el cumplimiento de la ley en la que se ordenaba la disolución del Cuerpo eclesiástico del Ejército.

Se dispone en dicha orden que los actuales jefes y oficiales que quieran encargarse de la preparación de los archivos canónicos para que puedan pasar al Estado, lo soliciten en un plazo de quince días, pudiendo emplear en las organizaciones de los mismos hasta el tiempo de seis meses.

LA COMISION DE REFORMA AGRARIA

Madrid.—Se ha reunido la Comisión de la Reforma Agraria, estudiando la base sexta del proyecto y especialmente el párrafo inicial y los apartados primero y segundo, y acordando admitir algunas enmiendas, entre ellas una del señor Rico Abello, sobre bienes de señorío.

SE REUNEN LOS VITIVINICOLAS

Madrid.—También se reunieron los diputados que componen el grupo vitivinícola, facilitando a la salida de la reunión la siguiente nota:

"En vista de que no han sido atendidas por el ministro de Agricultura las medidas solicitadas con carácter urgente para remediar la crisis vitivinícola, el grupo ha encomendado al señor García Verlanga que reitere el ruego por escrito, y que en caso de ser nuevamente desatendido, se convierta en una interpelación parlamentaria.

El señor García Verlanga dirigió otro ruego a los ministros de Agricultura y Estado, pidiéndoles que se inicien negociaciones con Francia para denunciar el "modus vivendi" actual o que pidan la denuncia del tratado comercial vigente según sea el criterio de los ministerios.

También se acordó solicitar del ministro de Agricultura que el proyectado Estatuto del Vino, sea informado y redactado por una comisión nombrada al efecto, en la que estén representados los diversos sectores de la economía nacional a quienes afecta el problema, según el grupo parlamentario ha pedido, insistiendo en que de ninguna manera se encargue de la redacción de dicho Estatuto la Junta vitivinícola nacional, formada en su mayor parte por enemigos de la vitivinicultura española".

UNA PROMESA DE LERROUX

Madrid.—En el Círculo de Bellas Artes se celebró una fiesta valenciana, presidiendo el señor Lerroux.

El jefe radical pronunció un discurso, en el que hizo la siguiente promesa:

—Pido que para el año próximo pueda asistir a una fiesta análoga, aunque tenga que abandonar el Consejo de ministros.

REUNION DE LA MINORIA RADICAL

Madrid.—El señor Lerroux ha convocado a la minoría del partido radical para celebrar una reunión el martes próximo, a las diez y media de la mañana. En dicha reunión se cambiarán impresiones respecto a la situación política, que el señor Lerroux estima muy interesante.

Se ha avisado telegráficamente a todos los diputados radicales ausentes de Madrid.

DICE EL SEÑOR BELLO

Madrid. — El Presidente de la Comisión de Estatutos, don Luis Bello, dijo que tenía el propósito de que hubiera comenzado a actuar hoy la ponencia de enseñanza, pero que los representantes de la minoría catalana se han marchado, se nombrarán otros para que comience lo más pronto posible.

DICE EL MINISTRO DE AGRICULTURA

Madrid.—El ministro de Agricultura, don Marcelino Domingo, al ser preguntado si en el Consejo celebrado hoy examinaron la cuestión política, contestó negativamente.

El tiempo que los ministros estuvieron reunidos, hasta que llegó el jefe del Gobierno, señor Azaña, lo invirtieron, naturalmente, en cambiar impresiones, pero sin hablar del manifiesto socialista.

En cuanto al Estatuto, el señor Domingo se muestra muy optimista, y habló de la confianza que tiene en la labor de las ponencias y comisiones que han de estudiar los tres puntos fundamentales del Estatuto, que son los de Justicia, Orden público y Enseñanza.

UNA NOTA DE LA PONENCIA DE JUSTICIA

Madrid.—La ponencia que se ocupa de la cuestión de la Justicia en el Estatuto catalán, ha redactado una nota, casi articulada, que ha repartido entre todas las minorías, especialmente en aquellas que en materia de Justicia expusieron su disconformidad con el dictamen, a fin de que sirva de base a discusión.

Después se articulará la fórmula sobre este tema, que hoy se ha entregado a los diputados.

"EL ADELANTO" ES EL PERIODICO DE MAYOR CIRCULACION DE LA PROVINCIA

EL TEMA POLITICO DEL DIA

Los comentarios y las posibles derivaciones del manifiesto socialista

EL SEÑOR LERROUX Y EL MANIFIESTO SOCIALISTA

Madrid.—La publicación del manifiesto del Partido Socialista y la U. G. T., ha producido enorme revuelo político y diversos y variados comentarios y a la vez un verdadero jubileo de republicanos al domicilio del jefe del partido radical señor Lerroux.

El señor Lerroux, contestando a preguntas que los periodistas le dirigieron sobre el juicio que le había merecido el manifiesto socialista, contestó:

—Ese manifiesto no modifica la situación, a pesar de ser antipolítico, antirrepublicano, injusto, imprudente e inoportuno. A mí me favorece, porque si alguna opinión sensata les quedaba a los socialistas, se les enajena con ese escrito, y como alguien lo tiene que recoger, es lógico que afluya al partido radical. No sé si motivará un debate parlamentario. Yo he de cambiar impresiones con la minoría. Además, nosotros no somos los llamados a plantearlo, por ser los más agraviados. Si algún parlamentario provoca el debate, allí estaremos nosotros, para responder adecuadamente. La experiencia nos ha enseñado a no resolver fulminantemente estas cuestiones graves, porque se corre el peligro de que la pasión convierta en disputa lo que debe ser discusión serena.

—¿Es cierto que piensa usted retirarse con la minoría del Parlamento?

—¿Y la República?—dijo el señor Lerroux.

Un amigo insinuó a don Alejandro:

—Son ya muchos sacrificios.

Y el señor Lerroux replicó paternalmente:

—Todos los que un padre está obligado a hacer por un hijo. De aquí al martes, la opinión pública, la prensa, los propios comentarios de los cenáculos políticos, servirán de orientación, como ocurre siempre en casos análogos.

LO QUE DICE EL SECRETARIO DE LA U. G. T.

Madrid.—El diputado socialista y secretario general de la Unión General de Trabajadores, don Wenceslao Carrillo, ha contestado en esta forma a las preguntas que le han dirigido los periodistas acerca de los motivos y del alcance del manifiesto:

—Los motivos del manifiesto han sido las constantes amenazas que sufre el actual régimen por parte del señor Lerroux, que aspira a imponer una dictadura de tipo mornaquizante. Nos tiene declarada una franca oposición, que se traduce en ir por ahí desprestigiándonos, y eso en buena lid no debe aceptarse. Lo que persigue el señor Lerroux, es posesionarse del Poder, pero ve que la pujanza del partido socialista asfixiará su ambición personal, o la demolerá a toda costa. Todo, hasta la violencia, emplearán el Partido Socialista y la Unión General de Trabajadores, en el caso de que el señor Lerroux implantase una dictadura.

El discurso del señor Lerroux en Zaragoza, recuerda las viejas artimañas políticas de la monarquía. Estas contiendas no se dirimen en el Parlamento, porque el señor Lerroux no aceptó nunca las ocasiones que para ello se le brindaron.

De ninguna manera aceptaríamos un Gobierno republicano radical, exclusivamente, porque se mezclarían en él elementos monárquicos. Nuestra actitud será distinta, ante un Gobierno de concentración o de conjunción republicana.

Nosotros deseamos abandonar la colaboración en el Gobierno, pero queremos que la República quede en manos de quien pueda engrandecerla, y no de quien pueda destruirla. Ni en el caso de que el señor Lerroux formara parte de ese Gobierno de conjunción republicana, rectificaríamos lo más mínimo del manifiesto.

Nuestra decisión es rotunda y terminante. Antes de la dictadura del señor Lerroux implantaríamos la nuestra, democrática. Dictadores, no. Antes, la violencia.

NUEVAS PALABRAS DEL SEÑOR LERROUX

Madrid.—Esta tarde, los pasillos de la Cámara presentaban un animado aspecto.

El único tema de los comentarios y conversaciones, fué el manifiesto del Partido Socialista y de Unión General de Trabajadores.

Al llegar a la Cámara el señor Lerroux, un numeroso grupo de diputados y periodistas le rodearon para conocer su opinión acerca del manifiesto.

El señor Lerroux se adelantó a las preguntas, preguntando él:

—¿Qué se dice, señores? ¿Qué se calumnia? ¿Qué se injuria, qué se rebuzna, qué se cocea, qué se regüelda? Yo no calumnio, no injurio, no rebuzno, ni coceo.

—¿Qué le ha parecido a usted el manifiesto socialista?

—Yo veo el manifiesto con serenidad. Unicamente diré que me produce pena que un partido como el socialista se haya situado tan por bajo de los demás partidos similares de Europa.

—¿Habrá debate político?

—Lo habrá, ¡ya lo creo!

Y, seguidamente el señor Lerroux pasó al salón de sesiones.

A LA SALIDA DEL SEÑOR LERROUX

A las seis de la tarde abandonaba el Congreso el jefe del partido radical, con varios amigos.

Uno de los diputados que le acompañaba, le dijo:

—Ya vé usted, don Alejandro, lo que dicen. Dicen hasta que usted iba a implantar una dictadura con los monárquicos.

Don Alejandro contestó rápidamente:

—Aquí no hay más dictadura que la de los socialistas, que ya la están ejerciendo, y dan posibilidad a otra, como consecuencia de la anterior. Los socialistas no hacen más que cuartear los partidos republicanos, que son, precisamente, los que deben gobernar la República.

LO QUE DICE DON MARCELINO DOMINGO

Madrid. — Los periodistas preguntaron a don Marcelino Domingo:

—¿Se han ocupado ustedes en el Consejo de esta mañana del manifiesto del Partido Socialista?

El ministro de Agricultura contestó:

—No hablamos nada de este asunto, entre otras razones, porque ya lo habíamos leído.

LO QUE DICE EL SEÑOR AZAÑA

Madrid. — Los periodistas preguntaron también al jefe del Gobierno, si conocía el manifiesto socialista.

El señor Azaña replicó:

—El manifiesto no lo he conocido, hasta las dos de la tarde, porque toda la mañana estuve indispuesto y no pude leer periódicos.

EL SEÑOR GUERRA DEL RIO

Madrid. — En el Congreso fueron interrogados algunos diputados acerca de sus impresiones después de conocer el manifiesto del Partido Socialista.

El jefe parlamentario de la minoría radical, señor Guerra del Río, dijo lo siguiente:

—Ha sido un exabrupto de nuestro peor enemigo. En realidad, ha hecho un gran favor al partido radical. Es una batalla ganada por nuestro partido. Bilis del año 17.

EL SEÑOR MAURA

El ex ministro de la Gobernación, don Miguel Maura, se expresó en los siguientes términos:

—Alguien se encargará de dar estado parlamentario a la cuestión. Yo, ahora, ni puedo ni debo hablar. Yo aseguro que en la semana próxima se planteará el debate político.

EL SEÑOR MARTINEZ DE VELASCO

El jefe de la minoría agraria dijo así:

—Los socialistas quieren seguir encajados en el Gobierno. Yo creo que tenemos Cortes para todo el año 1933 y es muy posible que con el Estatuto.

EL SEÑOR BUJEDA

El diputado socialista y director general de Propiedades, don Jerónimo Bujeda, al ser interrogado, dijo así:

—No se puede consentir en este tiempo una dictadura, y en caso de haberla, sería la nuestra, la del Partido Socialista. Estamos en un período en que la suprema voluntad es la de las Cortes.

EL SEÑOR SALAZAR ALONSO

El diputado radical, señor Salazar Alonso, dijo:

—Un golpe de Estado, porque establecida en la Constitución la facultad del Presidente de la República para resolver los conflictos, es secuestrar sus prerrogativas e inutilizar sus facultades, el amenazarle con una huelga revolucionaria.

El manifiesto es un desahogo polémico, conscientes de la utilidad de la amenaza, ya que sin duda el año 1923 no se declaró la huelga contra Primo de Rivera, porque se temía el fracaso del intento.

EL SEÑOR GIL ROBLES

—Veo que no pasa nada, y no me sorprende. Esta Cámara, que se conmueve y altera porque a un diputado le corten el pelo, es inconsciente ante el hecho de que los socialistas nieguen y coarten al Presidente de la República sus facultades constitucionales. ¡Allá ellos! A nosotros, que no votamos la Constitución, ni la queremos, no nos importa.

EL SEÑOR LOPEZ GOICOECHEA

El señor López Goicoechea manifestó que hace varios días tenía redactado el partido radical - socialista un manifiesto que estaba escrito por el señor Gordón Ordax, abordando los temas de la Reforma Agraria, el Estatuto y el momento político. Pensaba simultanear el reparto del manifiesto con el planteamiento de la cuestión en el salón de sesiones, pero después del manifiesto socialista, desistían de su propósito.

Lo que dice la prensa

UN COMENTARIO DE "LUZ"

Madrid.—Todos los periódicos de la noche reconocen la importancia del manifiesto del partido socialista y de la Unión General de Trabajadores, comentándolo extensamente en sus columnas.

El diario de la República, "Luz", dice que el señor Lerroux hizo bien en no acceder ayer a los requerimientos de señor Royo Villanova, porque era de mala procedencia y también obró cuerdamente el Gobierno al no suscitar por su cuenta el debate político.

En cuanto al manifiesto de los socialistas, dice que ha reconocido frecuentemente los servicios que los socialistas han prestado a la República. El manifiesto pretende imponer la fuerza extrapolítica de la organización sindical, en la política de la República, señalando a ésta un rumbo determinado y angosto, que es el que place a una clase social. El veto socialista al partido republicano más fuerte, impediría el libre juego de la política republicana. Tomada esta costumbre o muletilla, no dejará de adoptarse en todas las ocasiones el anuncio de emplear esa fuerza extrapolítica. Esto debilitará la propia organización socialista.

La República necesita la unión de todas las fuerzas republicanas y estas luchas partidistas durante la consolidación del régimen, nos parecen sencillamente suicidas.

DICE "LA VOZ"

Por su parte, el diario de la noche "La Voz", recuerda que la República del 73 fracasó a consecuencia de la división de los partidos republicanos.

Hasta ahora, los hombres y los partidos que aceptaron la responsabilidad de traer la República, han seguido unidos. La solidaridad se ha roto. El odio personal y la querella partidista, pueden más que el propio instinto de conservación.

Nos limitamos a decir a esos hombres y a esos partidos, que la Historia se repite y que hay en España muchos ancianos que todavía recuerdan el ejemplo del 73.

"HERALDO DE MADRID"

"Heraldo de Madrid" escribe lo siguiente:

"Idéntico pesar nos ha producido el discurso de don Alejandro Lerroux en Zaragoza, que el manifiesto del partido socialista y de la Unión General de Trabajadores, consecuencia de aquel discurso.

Mientras las derechas se unen para la lucha, las izquierdas se apartan por discrepancias partidistas. Ello puede ofrecer una brecha fácil, utilizada por la estrategia del adversario.

Esperamos que todo pasará sin dejar más rastro que la inquietud del momento".

"LA EPOCA"

El viejo diario conservador, "La Epoca", reproduce los artículos 75 y 81 de la Constitución, que autorizan al Presidente de la República para nombrar y separar libremente ciertas condiciones. Después, añade:

"Eso dice la Constitución; pero los socialistas han tenido a bien decir otra cosa. El manifiesto suspende el ejercicio de las facultades del Jefe del Estado. Si el Presidente de la República suspende las Cortes, se comete un golpe de Estado, y los socialistas no serán los de 1923, que aceptaron el golpe de Estado sin protesta revolucionaria, sino que se deciden a ser los de 1927, o sea los de la huelga revolucionaria.

Para España, no hay más opción: o con los socialistas en el Gobierno destrozando la economía con leyes, o con los socialistas en las calles, destrozando la economía con huelgas".

SESION DE LA CAMARA DE DIPUTADOS

En la discusión de los bienes de señorío, en la Reforma Agraria, interviene don Angel Ossorio

Después de la sesión el señor Besteiro anuncia el plan parlamentario para la próxima semana

La sesión

Madrid.—A las cuatro de la tarde abre la sesión el SR. BESTEIRO.

En el Banco Azul, el ministro de MARINA.

El SR. ALTABAS solicita que se dedique la primera parte de la sesión a ruegos y preguntas, porque tiene que hacer un ruego importante al ministro de la Guerra, y de ser así, presentaría una proposición incidental.

El SR. BESTEIRO dice que no puede complacerle, y que la proposición quedará para el martes.

Se aprueban varios dictámenes.

LO DE LA TRASATLANTICA

Continúa el debate sobre el dictamen de anulación del contrato con la Compañía Trasatlántica.

El SR. SBERT defiende un voto particular al artículo noveno sobre indemnizaciones al personal despedido.

El MINISTRO DE MARINA se opone al voto, diciendo que la Compañía quedará en condiciones de hacer frente a sus compromisos y que además en el artículo 13 se resuelve la cuestión de los despidos.

El SR. RODRIGUEZ PEREZ, por la Comisión, también se opone.

El SR. VIÑAS combate, asimismo, el voto.

El SR. SBERT lo retira.

Se suspende el debate.

LA REFORMA AGRARIA

Sigue el debate sobre la base sexta de la Reforma Agraria.

El SR. LEIZAOLA retira una enmienda que tenía presentada.

(Entar en el salón el señor Lerroux con varios diputados radicales, que le acompañan hasta su escaño. En el banco azul no hay ningún ministro. En los escaños unos 60 diputados).

El SR. VELAYOS defiede una enmienda pidiendo que el Instituto de Reforma Agraria realice el inventario en un año.

La COMISION se opone y el señor Velayos retira la enmienda.

El SR. LAMAMIE DE CLAIRAC retira otra enmienda.

El SR. OROZCO defiende otra al párrafo quinto, pidiendo que se exceptúe de terrenos expropiables aquellas tierras susceptibles de regadío.

Interviene el SR. FERNANDEZ OROZCO y se retira la enmienda.

Se desecha otra del SR. VELAYOS, por 70 votos contra 22.

La COMISION acepta una enmienda del SR. RIO (don Cirilo), pidiendo que después de la palabra "provincia", se agregue "o el Municipio", en el párrafo primero.

El SR. CASANUEVA pide la supresión del párrafo segundo, que dispone la expropiación de las tierras de señorío, trasmitidas a los actuales poseedores por legado o herencias. El orador hace unas observaciones que causan risas y protestas en la mayoría.

La COMISION se opone, y en votación se desecha la enmienda por 137 votos contra 11.

Se acepta una enmienda del señor SERRANO BATANERO proponiendo que se adicione un párrafo en el sentido de que se incluya en los bienes de señorío los trasmitidos a riesgo y ventura.

El SR. MENDIZABAL apoya el primitivo dictamen, como voto particular, que en votación se rechaza por 111 votos contra 61.

El SR. OSSORIO Y GALLARDO defiende una enmienda al párrafo segundo pidiendo que se supriman este párrafo y las demás disposiciones del dictamen que ordenan las expropiaciones sin indemnización, de los bienes de señorío.

La Comisión comete—dice— una gran injusticia y deja de hacer una gran justicia. Es decir: que peca por defecto y por exceso.

El dictamen tiene indudablemente cosas buenas, pero también las tiene malas. En los asentamientos se cometen injusticias, pero yo las daré por buenas, si es que todo ello va en beneficio de miles de familias. Pero si no es así, me temo un fracaso y un daño irreparable a la economía nacional.

Es una equivocación atacar a los bienes de señorío sólo por ser de señorío. El argumento que el señor Feced empleaba acerca de los bienes de la Iglesia, es aplicable a los bienes de señorío. Es difícil saber hoy cuáles son las tierras de señorío. Si se mira con prevención a las fincas porque fueron donadas por una conquista guerrera o por donación real, no sé por qué no han de mirarse con igual prevención las que heredó el hijo de un usurero. El daño no está en que tal o cual duque tenga tierras numerosas, sino en que exija unos tributos, que han debido desaparecer.

Termina haciendo historia de los bienes de señorío.

El SR. FECED: Ha aprovechado el señor Ossorio la defensa de una enmienda para hacer un discurso de totalidad. Al discutirse el número 10, se demostrará cuál debe ser la función social de la propiedad. Los asentamientos no fracasarán, porque se darán medios a los campesinos para que puedan desenvolverse.

El dictamen no es una persecución a los bienes de señorío. Por otra parte, no debe tener miedo su señoría de que se quebrante la juridicidad, porque hay una ley fundamental que es la Constitución, por la que se rigen las demás, y a ella se atemperarán las expropiaciones.

No me extraña que su señoría no encuentre acoplamiento en las derechas. Yo le aconsejo que quite la vista de ellas, porque no las podrá nunca conquistar, y se venga a las izquierdas. (Risas y aplausos).

El SR. OSSORIO Y GALLARDO hace elogios del Gobierno y de la Comisión, e insiste en que es absurdo proceder hoy contra los propietarios porque hace cien años pertenecían las fincas a un señor que no debió tenerlas.

Mis amigos me dicen que soy un hombre que paso por una tragedia. Y es verdad. En todo me pasa igual. Cuando subo las escaleras, llego al descansillo y toco el timbre en la puerta derecha, siempre me contestan en la puerta de la izquierda. (Grandes risas).

Expone el concepto de conservación y dice que como él es conservador, que no significa intransigencia ni tampoco incomprensión..

El SR. DE FRANCISCO: Ese lenguaje no se irá nunca de las derechas españolas.

El SR. GOMEZ ROJI: Las derechas tenemos la puerta muy pura.

El SR. OSSORIO: Yo no ofendo nunca a nadie, respeto todas las opiniones; pero tengo criterio propio para defender los intereses conservadores de mi país, que es el que he expresado. (Aplausos).

El SR. SANCHEZ ALBORNOZ combate la enmienda.

El SR. FECED ruega al señor Ossorio que retire la primera parte de su enmienda y que la segunda la reproduzca en la base 21.

El SR. OSSORIO accede.

Se suspende el debate y se levanta la sesión a las nueve de la noche.

Después de la sesión

DICE EL SEÑOR BESTEIRO

Madrid.—Al terminar la sesión de la Cámara, el señor Besteiro recibió a los periodistas. Estos le hablaron del artículo que había publicado esta mañana en "El Sol" el doctor Marañón, sobre el cansancio de la Cámara.

El señor Besteiro dijo lo siguiente:

—He leído ese artículo del doctor Marañón, en el que dice que la Cámara está fatigada. Esto no se debe traducir a falta de iniciativas, sino a sobra de excitación, porque sobre mí llueven las proposiciones incidentales, los ruegos y las preguntas, y esto denota el deseo de traer a la Cámara nuevos debates. Pero todo eso lo trataremos a la una de la madrugada, porque hemos de cumplir rigurosamente el programa trazado.

La semana próxima—siguió diciendo—tendremos Estatuto, y se discutirá el dictamen sobre el punto de la enseñanza. Espero que en este interregno de tiempo se madure una solución de armonía. El turno establecido no se variará. A primera hora irá lo de la Trasatlántica, y en el orden del día de la siguientes sesiones, algunos proyectos que no puedo determinar ahora.

De todas formas—terminó diciendo—el martes comenzaremos con el artículo sexto del Estatuto de Cataluña.

LOS DOS PRESIDENTES

Madrid.—El presidente del Consejo conferenció con el presidente de las Cortes.

Al salir, el señor Azaña dijo, contestando a preguntas de los periodistas acerca del alcance que había podido tener la entrevista, que había sido de puro trámite.

El señor Azaña dijo:

—Las cosas van bien. Se labora con mucha intensidad y esto es bueno.

SE REUNE LA MINORIA CATALANA

Madrid.—De cuatro a seis de la tarde, estuvo reunida la minoría catalana, manifestando a la salida

EL EXCELENTISIMO SEÑOR

DON ALVARO GIL MAESTRE

General de Brigada, condecorado con la Gran Cruz de San Hermenegildo y otras varias

falleció en Salamanca el día 15 de Julio de 1932

DESPUES DE RECIBIR LOS SANTOS SACRAMENTOS

D. E. P.

El Excmo. Sr. Comandante General Militar de esta Plaza; su desconsolada esposa, la Excma. señora doña Paulina Téllez de Meneses; hermanos políticos, primos, sobrinos y demás familia,

Suplican a sus numerosas amistades se sirvan encomendar a Dios Nuestro Señor el alma del finado y asistir a la conducción del cadáver y funeral, por cuyos actos de caridad cristiana les vivirán agradecidos.

Conducción del cadáver: Hoy, sábado, 16, a las seis de la tarde.
Casa mortuoria: Felipe Espino, 12.
Funeral: El lunes, 18, a las once de la mañana.
Iglesia parroquial: San Martín.
El duelo se despide en la Puerta de San Bernardo e iglesia, respectivamente.

NO SE REPARTEN ESQUELAS

"LA SOLEDAD" Pompas Fúnebres. - Telf. 1959

que se habían limitado a un cambio de impresiones sobre diversos extremos del Estatuto, llegando a un acuerdo.

Persiguen que en el Estatuto se les conceda cuanto les concede la Constitución.

El señor Companys dijo que en esta reunión se había examinado la situación política. La minoría expondrá su criterio en el salón de sesiones.

Respecto al dictamen de Justicia, le parece que podrá llegar a un acuerdo, no así en el de enseñanza. Intervendrán en su discusión los seños Xirau y Santaló, y en el de Orden público, los señores Terradella y Hurtado.

EL MINISTRO DE MARINA Y LA PERDIDA DEL "BLAS DE LEZO"

Madrid.—El ministro de Marina, señor Giral, ha dicho que el jefe de Marina que ha sido destituído con motivo del hundimiento del "Blas del Lezo", es don Joaquín Cervera, capitán de navío, jefe del bando rojo de las maniobras.

Después, rectificó una información sobre el valor del barco perdido, diciendo que costó 20 millones de pesetas, y que ahora valdría la mitad, por el tiempo que llevaba prestando servicio.

Provincias

TRES MUERTOS Y NUEVE HERIDOS

Ibiza.—En un comercio propiedad de Vicente Serra, hizo explosión un aparato de gasolina, resultando tres muertos y nueve heridos.

CONATOS DE ASALTO A COMERCIOS

Sevilla.—A consecuencia de acuerdos clandestinos, hoy se registraron tres conatos de asalto a tiendas de comestibles.

El gobernador ha declarado que estos asaltos obedecían a acuerdos adoptados en una asamblea clandestina, añadiendo que conocía la trama y que la represión será dura.

VUELCO DE UN AUTOBUS DE VIAJEROS

Valladolid.—En la carretera de Habanero-Gijón, volcó un autobús de viajeros que hace el servicio de Madrid-Oviedo.

Resultaron diez y ocho heridos, algunos de ellos de gravedad.

Extranjero

LAS PROXIMAS ELECCIONES ALEMANAS

Berlín.—Según la oficina de estadística del Reichstag, el número de electores alemanes, a partir de las últimas elecciones, ha aumentado en un millón, lo que eleva la cifra a 44 millones para la próxima consulta.

El Reichstang tendrá 15 o 20 diputados más.

JORGE V INSPECCIONA EL BARCO MAYOR DEL MUNDO

Londres.—El rey ha girado una visita de inspección al buque almirante de la escuadra inglesa "Hood", que es el mayor barco de guerra del mundo.

Sobre cubierta estaba formada la tripulación, compuesta de 1.500 hombres de Infantería de Marina.

PERECEN BAJO LAS AGUAS DEL TORRENTE DE UN DIQUE ROTO, 40.000 HOMBRES

Londres.—Telegrafían de Srinigar (India), que el gran dique de hielo que retiene las aguas del inmenso lago situado en las pendientes del Himalaya, se ha roto a las tres de la mañana de ayer.

Millones de toneladas de agua barren el valle del Indo, y las autoridades preven la posibilidad de una catástrofe igual a la de 1929. Se espera que las aguas torrenciales alcancen hoy el puente de Attock, de considerable importancia estratégica, puesto que une Lahore a las provincias del Noroeste.

La rotura de la barrera helada de Shyok, en cachemira, ha producido la temida catástrofe. La inundación es la más desastrosa de cuantas se han registrado desde 1841. Un ejército de "shiks", que acampaba en las orillas del río, ha sido inundado. 40.000 hombres han desaparecido.

EXPLICACION OFICIAL DE UN INCIDENTE

Montevideo.—El presidente de la República interrogado acerca del incidente surgido entre los Gobiernos de la Argentina y del Uruguay, se ha negado a hacer la menor declaración sobre tal asunto, manifestando que únicamente se atenía a la nota publicada relativa a la ruptura de las relaciones diplomáticas entre ambos países, nota que invoca la falta de cortesía durante la visita del crucero "Uruguay" con motivo de la fiesta nacional argentina, y que el Gobierno uruguayo considera como un insulto a la bandera de dicho país.

La nota añade que este acto de descortesía es un hecho sin precedentes en las relaciones entre la Argentina y el Uruguay, y que, como antes se ha dicho, es considerado por el Gobierno del Uruguay como un insulto a la bandera nacional.

RIVERA

ULTIMA HORA

Al cerrar la edición

: Noticias de madrugada :

LAS RELACIONES ENTRE EL URUGUAY Y LA ARGENTINA

El Ministro de Agricultura ha marchado a Barcelona

Se va á crear un Instituto forestal de investigación y experiencias

Madrid

PETICION DE UNA AMNISTIA

Madrid.—Firmada en primer lugar por los señores Barriobero y Franco, se presentó a la Cámara una poposición pidiendo que para conmemorar el aniversario de la apertura de las Cortes, se conceda una amnistía para los delitos de imprenta y expresión oral en público.

EL MINISTRO DE AGRICULTURA EN BARCELONA

Madrid.-Hoy marchó a Barcelona el ministro de Agricultura, don Marcelino Domingo. El domingo, el ministro descansará en los Pirineos.

Ha manifestado que está redactando el Reglamento orgánico del nuevo Instituto Forestal de Investigación y Experiencia, explicando extensamente cuál será el funcionamiento de este Instituto.

NO HAY PLANTE DE PRESOS

Madrid.—El director de la Cárcel Modelo, ha desmentido rotundamente la noticia de que se haya producido un plante de presos, con motivo de la muerte del recluso Lorente.

EL CONGRESO DE LA FEDERACION DE ESPECTACULOS

Madrid. — Continúa celebrando sus sesiones el Congreso de la Federación de Espectáculos públicos.

Se abogó por que los espectáculos deportivos se celebren por la mañana, pues por la tarde restan numeroso público a los demás espectáculos.

Se abogó también por la creación de un teatro proletario.

Esta noche se celebró un festival en honor de los congresistas, que tuvo lugar en el teatro Español, tomando parte la Banda Municipal y diversos artistas que actúan en los teatros de Madrid.

UN ESTRENO

Madrid.—En el teatro María Isabel, se celebró esta noche el estreno de un sainete en tres actos titulado "Lan andanzas de Ginesilla", del que es autora la señora doña Pilar Millán Astray.

La obra no gustó al público por la obra en sí, y además por sus ideas reaccionarias, que en el tercer acto provocaron algunos incidentes entre los espectadores.

Provincias

EL PLEITO DE LOS "RABASSAIRES"

Barcelona.—Se ha agravado considerablemente el pleito de los "rabassaires".

Propietarios y colonos mantienen actitudes intransigentes, habiéndose acordado requerir urgentemente al Gobierno para que se dé una solución al conflicto.

NUEVOS DETALLES DE LOS SUCESOS DE HOYO CASERO

Avila.—Se conocen nuevos detalles de los sucesos desarrollados en el pueblo de Hoyo Casero. Se debieron a una disputa originada por una cuestión de pastos.

Riñeron en primer lugar José Sánchez, Blas Martín y un vecino del pueblo de Navalcruz.

Más tarde se presentaron otros vecinos de este último pueblo, apaleando y apedreando a José, hasta herirle de gravedad.

José consiguió escapar, llegando al pueblo en un estado verdaderamente lamentable. Fueron detenidos un individuo llamado José Expósito y otro llamado Marino Casillas.

En las cercanías del pueblo, 80 individuos agredieron a Blas Martín, marchándose cuando le creyeron muerto, siendo su estado muy grave.

EL CAMPEON DE RESISTENCIA DE BAILE

Santander.—Comunican de Castro Urdiales que el bailarín Jiménez, campeón de resistencia de baile, terminó anoche una prueba que ha durado 144 horas. Se propone acudir al concurso de las mil horas que se celebrará en Florida.

ENTIERRO DE UNA MONJA

Badajoz.—Por primera vez después de la implantación de las leyes laicas, ha tenido lugar en el cementerio público el entierro de una religiosa llamada Sor Josefa Lorumbe.

Asistieron numerosos religiosos, sacerdotes y público.

UNA MANIFESTACION FRANCO-ESPAÑOLA CONTRA LA GUERRA

San Sebastián.—El domingo se celebrará en Hendaya e Irún una manifestación franco-española en favor de la paz y el desarme, al mismo tiempo que por la aproximación de los pueblos de ambas Repúblicas y para celebrar el éxito de los socialistas franceses en las últimas elecciones legislativas.

NUMEROSOS CASOS DE FIEBRE TIFICA

Castellón.—El gobernador envió un inspector de Sanidad al pueblo de Villarcanes, donde se han presentado numerosos casos de fiebre tífica.

INCENDIO DE UN CORTIJO

Córdoba.—En el cortijo de Prado Rubio, en el término de La Rambla, se produjo un incendio que destruyó veinte fanegas de sembradura y aperos de labranza.

Como es éste el cuarto incendio que se ha registrado en este cortijo, se cree que ha sido provocado por una venganza personal.

LOS DAÑOS DE LAS TORMENTAS

Castellón.—La tormenta desencadenada en la última madrugada sobre el pueblo de Húsares, causó grandes daños en la cosecha.

Segovia.—En los pueblos de Navalmanzano, Pinarejos y Aguilafuerte, se desencadenó una violenta tormenta cayendo gran cantidad de granizo, que produjo daños de consideración.

En los pinares de Aguilafuerte, el granizo llegó a alcanzar un espesor de cinco centímetros.

Bilbao.—Noticias que se reciben del interior de la provincia, dan cuenta de que el pedrisco ha producido daños incalculables en los sembrados de los pueblos afectados por las tormentas.

Hoy, los alcaldes de algunos pueblos han venido a la capital para dar cuenta al Presidente de la Diputación de la situación creada por los daños ocasionados por el granizo.

VARIAS MULTAS

Castellón. — El gobernador ha multado con 500 pesetas a varios propietarios de tierras del pueblo de Burriana, que se resistían a efectuar las labores que precisa la tierra en esta época del año.

Extranjero

UN PROYECTO DE AMNISTIA

París.—El Gobierno ha presentado a la Cámara un proyecto de amnistía para delitos políticos cometidos a partir del mes de Julio del año anterior.

Se incluye en este proyecto los delitos de prensa, manifestaciones en las calles, etc.

DEMANDA DESESTIMADA

París.—El presidente de la Audiencia del Sena ha desestimado la demanda presentada por el defensor del asesino del Presidente Doumer, en la que se solicitaba que Gourgutoff fuera sometido a un nuevo examen de los peritos médicos.

CHOQUE DE DOS AUTOBUSES

París.—En la carretera de Burdeos a Libourne, chocaron dos autobuses dedicados al trasporte de viajeros, que marchaban en dirección contraria.

En el accidente resultaron cuatro muertos y diez y siete heridos, dos de ellos graves.

SE EXTIENDE LA HUELGA MINERA

Bruselas.—El movimiento huelguístico se ha extendido a las minas de carbón de Campine, alcanzando a 10.000 obreros.

Siguen las conversaciones para resolver la huelga, pero aunque se afirma que los mineros han resuelto reanudar el trabajo, parece que en estas conversaciones entre patronos y obreros, no se ha llegado a un acuerdo.

LA RUPTURA DE RELACIONES ENTRE URUGUAY Y ARGENTINA

Montevideo.—El Parlamento ha aprobado la ruptura de relaciones de la República Argentina.

Se considera como probable la dimisión del ministro de Relaciones Exteriores Carlos Blanco, a causa de las críticas de que es objeto, por considerar precipitada la actitud de ruptura con la República del Plata.

El jefe de Policía ha enviado una nota a los periódicos amenazando con imponer severos castigos por toda invitación que excite a celebrar manifestaciones de carácter antiargentino.

SE CREE PROBABLE UNA MEDIACION

Buenos Aires.—A consecuencia de la intervención de personalidades europeas y suramericanas, se cree probable una mediación entre el Gobierno del Uruguay y Argentina.

RIVERA

LOS QUE MUEREN

El Excmo. Sr. D. Alvaro Gil Maestre, general del Ejército

Ya de madrugada nos llega la triste noticia, no por esperada menos dolorosa, de la muerte del que en vida fué nuestro respetable y querido amigo y paisano, el general de brigada del Ejército español, excelentísimo señor don Alvaro Gil Maestre.

Una terrible enfermedad que con rapidez inaudita iba minando su organismo, ha dado fin a una vida ejemplar. Con admirable entereza, haciendo la vida de todos los días, viéndosele en los paseos y en los cafés, el señor Gil Maestre, sobrellevó su dolencia, hasta que hace apenas tres días vióse obligado a no salir a la calle, vencido, al fin, por el mal.

Hijo de aquel ilustre hombre público, don Alvaro Gil Sanz, paladín de las esencias liberales y democráticas de los años más agitados de la política de mediados del siglo XIX, heredó de su padre el fino espíritu liberal que siempre mantuvo con gallardía, y con la austeridad y recato a que de por vida le obligó su carrera militar. Caballero intachable, sirvió con toda lealtad a la patria, desde los cargos diferentes qué ocupó unas veces en el mando y otras en la burocracia militar. Sus méritos le llevaron al generalato y en Salamanca ocupó el Gobierno militar de entonces, hasta su pase a la reserva. De Salamanca salió en plena juventud para abrazar la carrera de las Armas, y a ella volvió con su graduación de general, para vivir en ella y dormir en su tierra el sueño eterno.

Salmantino, amante de Salamanca, de su progreso de hoy y de sus glorias pasadas, el general Gil Maestre siguió con esto la tradición familiar, ya que en su vida de austeridad y de democracia, de sencillez y de españolismo, no tuvo más preocupación que la de ser fiel continuador de las virtudes de su ilustre padre y digno heredero de su nombre, pues aun cuando el general logró crearse una posición y un nombre respetado y conocido, su principal interés estuvo siempre en vivir del recuerdo y de la huella que dejó la vida y el nombre de su padre, el gran político salmantino que tanto se destacó en las Cortes Constituyentes del 69, con Sánchez Ruano y otras figuras liberales de tan positivo mérito.

La muerte del general don Alvaro Gil, persona que sólo amigos contó en vida, será sentidísima al ser conocida hoy en Salamanca. Ha muerto cristianamente, recibiendo los auxilios de la Iglesia Católica y rodeado de su atribulada viuda y demás familiares. El entierro, que se celebrará esta tarde, a las seis, será seguramente una gran manifestación de duelo.

Descanse en paz el respetable y querido amigo y reciba su atribulada viuda la excelentísima señora doña Paulina Téllez de Meneses, y demás estimada familia, la expresión sincera de nuestro profundo sentimiento por la dolorosa pérdida sufrida.

Teatro Liceo

Otra vez Marlene Dietrich

Ha abierto de nuevo sus puertas el teatro Liceo con la reposición de una gran película: "Fatalidad", por Marlene Dietrich.

La gran actriz alemana, rival de Greta Garbo, consigue en esta película uno de sus mayores éxitos. Argumento impresionante, dramático, sensacional; un argumento a base de espionaje durante la gran guerra, en el que la belleza turbadora de la Marlene Dietrich, se utiliza como arma en esta guerra secreta y no menos dramática de los servicios de espionaje y en la que ella misma encuentra la muerte.

La realización, felicísima, perfecta. Técnicamente una película de gran interés y extraordinaria belleza fotográfica, pero sobre todo, esta labor de Marlene Dietrich, sutilísima, y de facetas de fina expresión artística.

Se estrenó el nuevo aparato montado por la nueva Empresa. Es un aparato que da un sonido perfecto, irreprochablemente acoplado a la película y que no disminuye en nada la belleza de la proyección.

La nueva Empresa tendrá con este nuevo aparato que registrar grandes éxitos.

SE VENDE una máquina de hacer medias, seminueva. Para informes, Sánchez Ruano, 43.

2-1

A través de la Prensa

DE "LUZ"

"Amplia rectificación y máxima anuencia

Según las referencias de los ministros, en el último Consejo no se ocuparon—ni mucho menos se preocuparon—del discurso del señor Lerroux. ¡Bah! También los Gobiernos tienen sus vanidades. Una de ellas, alardear de una gigantesca capacidad de inhibición, que a veces no asombra porque ya espanta. ¡Ahí es nada, cuando un país entero está curioso, inquieto, casi angustiado, darse el gusto de desdeñar el tema! El pobre mortal sujeto a la debilidad y miseria de tener estas preocupaciones tontas, eleva entonces la mirada hacia sus gobernantes y los ve lejanos, como seres olímpicos y casi divinos, de piel intacta e impermeable, exentos de todo bajo cuidado. Nos cuesta trabajo creer en esa despreocupación. Por una razón muy sencilla. Apenas conocido el discurso del señor Lerroux, algunos ministros acudieron a desvirtuarlo con luengas declaraciones y presurosos vetos. ¿Puede pensarse que esta preocupación, demostrada por los ministros en estado de separación, se desvaneció en cuanto se juntaron en Consejo?

Pero esto no es más que anécdota. Lo que importa es el motivo con que se justificaba el desdén: el discurso del señor Lerroux no se había producido en la esfera parlamentaria; por tanto, no existía. Sorprende que gente hasta ayer revolucionaria, que ha hecho toda su política en la calle, muestre de pronto este dandismo o aristocratismo parlamentario, hasta desdeñar con tan inmensa displicencia lo que ocurre fuera del Parlamento como si ocurriera en la luna. Los que tal hagan serán ellos los que irán convirtiéndose, sin darse cuenta, en pálidos selenitas y el hemiciclo en un cuarto menguante. Este desdén a la opinión—declarado con excesiva frecuencia—es, precisamente, la causa de esta situación. Si hubiera sido apreciada, tomada en cuenta a su tiempo, ni el mismo señor Lerroux hubiese podido colocarse delante de ella. La importancia de su acto está, justamente, en haberse producido en la calle y en haber dado expresión política y cauce hacia el Parlamento a una opinión que estaba siendo desdeñada en demasía, sin alardes, encima, de este desdén. ¿Quién tiene la culpa, si en ello hay alguna? Por nuestra parte, hemos insistido constantemente en la advertencia y predicado un cambio total de política, sintetizado en la fórmula de "política nacional".

Quien diese a esa opinión un sentido de derecha, se equivocaría, como los que dieron a la manifestada en 12 de Abril el sentido de las izquierdas más angostas, al creer que, puesto que el pueblo había votado la República, era todo él republicano con el mismo programa que ellas. Precisamente la amplitud nacional de aquel magnífico movimiento debió haber hecho pensar que ni todos los votantes eran republicanos ni todos lo eran en ese sentido partidista, y que, por lo tanto, había que evitar cuanto pudiera significar un aprovechamiento exclusivista del Poder logrado por el voto de todos los españoles. Si hay un cambio de política, no podrá ser un cambio desde la izquierda a la derecha, que desnaturalizaría igualmente el afán nacional, sino una vuelta al origen nacional del nuevo régimen y, por así decir, una repristinación de la República. Si aquella unanimidad del 12 de Abril es el evangelio auténtico de este régimen, podría decirse: una vuelta a los tiempos evangélicos. Una política que haga de la República lo que debió ser en todo momento: una República en grande, una República de todos los españoles.

Por eso hemos censurado—y no lo censuraremos nunca bastante—el tono de agresividad que el señor Lerroux ha puesto en la demanda, contrario al supuesto de convivencia nacional y republicana en que tiene que fundarse la rectificación política. Por eso hemos censurado—y no la censuraremos nunca bastante—la reacción de algunos grupos de la mayoría, que se han apresurado a oponer vetos y declarar incompatibilidades. No está la República, en esta etapa primera de su consolidación, en estado de que los partidos se dén estos lujos y añadan complicaciones a las que la situación tiene por sí misma. Unicamente quien no se dé cuenta del peligroso momento puede contestar al avance de la opinión pública con esa clase de reacciones particulares y espasmódicas. Estas nunca han servido para nada, y menos para contener un movimiento del país. Pero quien se dé cuenta, habrá de refrenarlas, para considerar, ante todo y sobre todo, el bien de la República, que está hoy en una radical rectificación política dentro de la máxima anuencia de todas las fuerzas del régimen."

DE "AHORA"

"Con espíritu de transigencia, habrá autoridad para quebrantar la obstrucción

Al trazar el señor Lerroux en su discurso de Zaragoza las líneas directrices de un republicanismo moderado que dé al régimen un carácter amplio y nacional, procedió acertadamente. Hay en el país una masa de opinión que piensa así, y es menester que esa masa encuentre dentro de la República el puesto donde pueda realizar obra positiva y fecunda. Tal debiera haber sido el significado del acto de Zaragoza, y en ese sentido aplaudíamos en estas columnas su orientación. Si el señor Lerroux se hubiera limitado a trazar aquel programa como eje de una futura acción política, no habría sobrevenido el desencanto innegable que produjo ayer su intervención parlamentaria.

Pero el jefe del partido radical no quiso limitarse a esa exposición de actitud, que quizá fuese su verdadera intención, sino que se dejó arrastrar a dar a su discurso el significado de una conminación inmediata al Gobierno y a las Cortes, mezclando así dos cosas: la exposición del programa de un partido, que tiene su marco adecuado en actos extraparlamentarios, y un debate sobre la política en curso, que estaría más en su punto en la Cámara, que es donde conminaciones de este género adquieren la resonancia y la eficacia debidas.

¿Era para esto último momento oportuno el elegido por el señor Lerroux? Sus propias palabras de ayer en la Cámara muestran que no lo era. Con la clara comprensión que le da su madurez política y parlamentaria, comprendió que las cosas no se hallaban en sazón, que no era el momento adecuado para plantear el debate a fondo a que se le empujaba, y con breves y sobrias palabras rechazó la invitación. Lástima que esta misma lucidez no le haya hecho ver claro en Zaragoza el alcance que debía dar a su discurso y haya dado lugar a que se prestase a sus palabras una intención y un significado que, en el fondo, no tenían probablemente.

Pero ahora lo que procede es que el señor Lerroux saque las consecuencias de su actitud. La votación de ayer demuestra que el Gobierno sigue contando con mayoría más que suficiente para sacar adelante sus proyectos. Pero no basta eso. El Estatuto catalán está estancado en un debate estéril que, si no sobreviene una intervención enérgica, puede prolongarse indefinidamente, imposibilitando a la Cámara para todo otro trabajo. La utilización por la mayoría de todos los recursos reglamentarios para sacar adelante el dictamen tendría un carácter de violencia e imposición. No sería así si los principales grupos republicanos pudiesen llegar a un acuerdo por virtud del cual, y a fuerza de mutuas transigencias, se encontrase una fórmula que pudiera satisfacer a todos. Entonces sí tendría la Cámara autoridad plena para emplear todos los medios hasta quebrantar la obstrucción de una exigua minoría, que se movería en el vacío. Pero en este espíritu de transigencia han de poner también su parte los diputados catalanes. No pueden dudar los catalanes de la buena voluntad del Gobierno y de la mayoría para sacar a flote el Estatuto. Pero en el ambiente de tensión producido, el Estatuto que al fin se apruebe habrá de tomar en consideración todas las observaciones razonables hechas al dictamen. Nosotros esperamos que la minoría catalana se hará cargo de las cosas y no se encerrará en una intransigencia que habrían de lamentar todos los amigos."

DE BEJAR

Próxima fiesta

Según nos informan, el próximo domingo, por la mañana y en el Parque de la Corredera tendrá lugar el muy simpático acto de hacer entrega a la Coral Obrera Bejarana, de una bandera, regalo de la Diputación provincial.

Parece que al acto concurrirá el señor Gobernador civil con el pleno de la Diputación. Asistirá, igualmente, una de las rondallas de la localidad.

La bandera, muy bien bordada en el Hospicio de Salamanca, está siendo admirada estos días en un escaparate del comercio-sucursal de don Valeriano Rodríguez.

El timo del verano

Ya no son los días inciertos y revoltosillos del mes pasado que, aunque impropios, aún dejaban un margen a la esperanza. Son, el puro invierno, un invierno templadote, claro está, pero no exento de lluvias y nubarrones.

¡No hay derecho! ¡No hay derecho! dice la gente a que de esta manera se nos secuestre el plácido verano mientras en Londres, la brumosa, se vienen asando como pajaritos. ¡Que vengan aquí!

Todavía tenemos un postrer consuelo: Que mañana aparezca radiante y de un tirón suban barómetros y termómetros en alegre competencia. Así anda de loco el tiempo.

Cena americana

Promete verse muy animada la que el próximo sábado se celebrará en el Casino de Béjar y en la que su conserje, don Teodoro Marcos, echará como siempre el resto de su buena cocina y disposiciones.

Listas electorales

Se hallan expuestas al público, en el tablón de anuncios del Ayuntamiento, las listas electorales provisionales del Censo de este Municipio, durante los días 16 al 30 inclusive del presente mes y horas de ocho a trece, con el fin de que todo elector pueda reclamar contra cualquier error en las mismas.

Se recomienda en el edicto que no dejen de ser examinadas referidas listas con el fin de subrayar los errores que pudieran contener para llegar a la depuración del Censo electoral.

A. GARCIA

EQUIVALENCIA

—Yo me afeitaría, con mucho gusto; pero, con franqueza, me siento un poquito alegre. ¿No importará eso?

—¿Qué ha de importar...? ¡Más alegre estoy yo...!

SALAMANCA EN SAN SEBASTIAN

La Colonia Salmantina presentará también su candidata al título de «Miss Afición»

Que presidirá la corrida organizada por la Asociación de la Prensa donostiarra

Nuestros queridos compañeros, los periodistas de San Sebastián, trabajan con verdadero entusiasmo en la organización de sus festivales, que tienen ya un prestigio tradicional indiscutible. Como en años anteriores, los "chicos de la Prensa" donostiarra confeccionan un programa, que es, sin duda, la base de los festejos de atracción de forasteros. Y entre ellos no podía faltar, como no faltó nunca, una magna corrida de toros, que tiene todos los caracteres de extraordinaria. Componen el cartel Marcial Lalanda, Domingo Ortega y Manolo Bienvenida, con reses de Murube, mas otros dos toros de la misma ganadería, para el formidable rejoneador Simao da Veiga.

La corrida será presidida por las señoritas designadas al efecto en San Sebastián, Valladolid, Zaragoza, Burdeos, Toulouse, etc., para lo cual, como ya es sabido, se han organizado los oportunos concursos.

Hoy, sábado, es la fecha que marca la iniciación de las grandes fiestas que se organizan bajo el patrocinio de la Asociación de la Prensa de la Bella Easo. En el Gran Casino, magnífico escenario de tantas fiestas mundanas, se celebrará una verbena monstruo, en la cual será designada la señorita que representará a San Sebastián en el concurso para elegir "Miss Afición 1932".

El Círculo Mercantil se ha encargado de la organización de esta verbena. Todas las sociedades populares presentarán a esta fiesta dos señoritas, de entre las que habrá que elegir la que haya de acudir al concurso del día 23, para elegir "Miss Afición". La Colonia Salmantina ha aceptado la galante invitación que se le ha hecho, y ha designado ya sus dos representantes en este concurso de belleza.

Desconocemos los nombres de las dos paisanas que representarán a Salamanca, pero no dudamos que han de dejar bien puesto el pabellón de la belleza charra.

Felicitamos por anticipado a los queridos compañeros de San Sebastián, por el éxito indudable de sus festivales.

CURSILLOS DE PEDAGOGIA

El día 15 del mes de Agosto próximo, darán comienzo los tres cursillos de Pedagogía; uno para maestros, otro para maestras y un tercero para licenciados y profesores de segunda enseñanza, que ha organizado la Federación de Amigos de la Enseñanza, de Madrid.

La F. A. E. ha procurado reunir como profesores de estos cursillos a destacadas personalidades, especializadas en las distintas disciplinas que se explicarán durante el mes que durarán los cursillos de Pedagogía.

La matrícula ha quedado abierta desde el día 15 de Julio, y al acto de inscripción se abonará por matrícula, 40 pesetas por alumno.

Durante el cursillo habrá conferencias y visitas a centros docentes.

Para consultas, dirigirse a la F. A. E., Manuel Silvela, 1, primero. Madrid.

Desde Figueira da Foz

Llegamos a Figueira da Foz. Después de un registro minucioso en nuestra aduana, pues los carabineros españoles cumplen muy bien su cometido, sirviendo a la República, pasando lo mismo en la portuguesa, pues ya conocen a los que vamos como bañistas, que nos guardan todo género de respetos y simpatías.

Llegamos a Pampilhosa con un calor sofocante; no sucede lo mismo a medida que vamos avanzando hasta llegar a Figueira da Foz, este simpático pueblo luso, que tiene para los españoles el máximo de simpatía que puede tener cualquier pueblo portugués.

La temperatura es deliciosa, doce grados, nunca llueve. A mí se acercan amigos portugueses preguntando. ¿Cómo no vienen los españoles? ¿Qué daño les hemos hecho?

No es daño ninguno. Es el mal estar general de todos los pueblos. Es que la crisis del dinero es general en el mundo, si no juzguen ustedes en lo suyo, así estamos todos en España y en todo el mundo. A pesar de todo esto, las tendencias han bajado en cuarenta por ciento para los españoles, pues la vida está muy barata y se compra un ave por tres, cuatro y cinco escudos y la docena de huevos a tres escudos y dos tostones.

La nueva empresa del gran casino peninsular, que no tiene por qué a ninguno de Europa, ha hecho grandes reformas en el local, preparando grandes fiestas en honor de la Colonia Española, muy numerosa en la parte de Cáceres y Badajoz, y en breve debutará en este coliseo los mejores artistas, tanto de Portugal, como de España. Está la cocina servida por el mejor cocinero de Lisboa y los precios muy reducidos. La temporada oficial de apertura del casino, será el día 15 de Julio, con la mejor orquesta de Lisboa. Se presentarán películas de las mejores marcas y como fin de fiesta actuará una de las mejores artistas de Portugal o España.

Las salas de recreos, están atendidas por empleados competentes.

También se preparan las grandes touradas a la española y la portuguesa.

Se baraja el nombre de José Amorós, torero que tiene en Lisboa mucho cartel. De todo cuanto ocurra, informaré a mis queridos paisanos.

Tengo noticias de que llegan esta noche, la esposa e hijos del conocido industrial don Tomás Argüeso.

C. PEREZ

Figueira da Foz, 13-VII-932.

El cursillo de Palencia

La brillante sesión inaugural de la que daba cuenta en mi anterior artículo publicado en "La Federación Escolar", tuvo su complemento con una visita colectiva a la Catedral, explicando los detalles artísticos e históricos que el suntuoso templo ojival ofrece a la curiosidad del visitante, el Delegado de Bellas Artes, don Rafael Navarro, y el canónigo, señor Madrigal. Merecen citarse entre otros detalles de interés, el trascoro y la cripta, construída ésta en tiempo de Wamba.

Ya en marcha los trabajos de este cursillo, que merece calificarse de histórico, por el interés despertado, tuvimos la fortuna de que correspondiera romper filas entre los conferenciantes, al maestro de Madrid, don Manuel Trillo, que abordó el sugerente tema titulado "El Dibujo en la Escuela Primaria".

Con un dominio absoluto del asunto, defendió el dibujo tomado del natural, pero nunca por los niños, que son incapaces de realizarlos sin prestarle alguna ayuda, sobre todo, en su iniciación.

El niño es incapaz de dibujar un toro de lidia, por dificultades que sería prolijo enumerar, como tampoco un gallo, si no le atamos las patas, y así sucesivamente le ocurriría con cualquier animal vivo, aunque fuera previamente domesticado.

Análogas dificultades encontraría con los seres inanimados, obteniendo de todo ello la consecuencia de que el maestro debe interesarse por el estudio de una disciplina que no le han enseñado y que constituye un recurso tan importante en nuestras escuelas.

Diluye entre todas las clases sociales el origen de los procedimientos absurdos, calificando graciosamente de seres descuartizados los que hasta hace poco han venido sirviendo de modelos.

Manifiesta que el niño, al principio, sólo es capaz de dibujar monigotes, rayas, redondeles, etc. En ocasiones llega hasta presentar como un acabado retrato de alguno de sus familiares, uno de aquellos monigotes, en cuya ejecución no ha intervenido para nada el modelo del natural, sino simplemente su imaginación. De aquí se desprende que es preciso acostumbrar al niño a que observe los objetos antes de dibujarlos y compare sus formas con superficies parecidas.

Puesto que las corrientes modernas tienden a simplificar detalles, anima a los maestros a que se interesen en el aprendizaje del dibujo siguiendo un proceso análogo al del niño, que desde luego tendrá la ventaja de ser más racional que el empleado por nosotros.

Pide colaboración al ministro para organizar cursillos de esta clase e invita a los artistas a que simplifiquen alguno de sus cuadros, a fin de que todos puedan interpretarlos y hasta si es preciso imitarlos.

Después de esta interesante charla, amenizada con ocurrentes episodios e ilustrada con sencillos y variados dibujos que causaron grata impresión en el ánimo de los setecientos cursillistas, tras un breve descanso, demostró la posibilidad de aplicar a la Escuela estos procedimientos.

Ante un grupo de niñas y niños, provistos de cuartillas y lápices blandos, les enseñó, valiéndose de cartulinas apropiadas, a observar, comparar y dibujar una maceta y una pecera, terminando con la ilustración de sencillos cuentos que hacían referencia a los objetos en cuestión.

Aunque la jornada de hoy continuó con otros actos realizados por la tarde, tales como visita a la Fábrica de Cerámica y una conferencia sobre el sentido histórico de las Catedrales, a cargo de don Rafael Navarro, Delegado de Bellas Artes, termino aquí mi información de hoy, no sin antes expresar la satisfacción que me produce la asistencia a este cursillo, tanto por su perfecta organización y desarrollo, como por las atenciones que en mi modesta persona tributan al Magisterio de Salamanca sus compañeros de Palencia.

Sobrados motivos tiene don Miguel de Unamuno para llamar a esta ciudad "Palencia la abierta".

J. ALONSO COLL

FARMACIA VENDO, provincia de Zamora; titular, 2.200 pesetas; auto diario a la capital, feria mensual y diez pueblos que se surten. Informes, Presidente del Colegio Farmacéutico de Zamora.

4-3

NOTICIAS

Según nos manifiesta persona digna de todo crédito, en la casa número 25 de la plaza de San Vicente, vive en la mayor miseria, enfermo, con esposa y varios hijos, Francisco Silva, acreedor por todos los conceptos a la ayuda de las personas piadosas y caritativas.

Al hacernos eco de la situación lamentable de esta familia, rogamos a nuestros lectores envíen a la misma una caridad y se lo agradecemos en nombre de los desvalidos a quienes se refiere esta nota.

D. CARRASCO PARDAL
Profesor de la Facultad de Medicina, y
CELEDONIO D. BELLIDO
MEDICINA INTERNA.—RAYOS X
Corrientes eléctricas.—Análisis clínicos. Consulta diaria a las doce.
Avenida de Canals, número 1.

En Nueva York, se ha declarado un gran incendio en Coney Island, el famoso parque de recreo de dicha capital.

Una parte considerable del mismo ha sido pasto de las llamas.

Cerca de doscientas personas han resultado lesionadas. Los daños materiales se calculan en dos millones quinientos mil dólares.

DR. GAITE
Profesor Auxiliar honorario de la Facultad de Medicina
Ha trasladado su domicilio y consulta a la calle del
DOCTOR RIESCO, N.º 57, PRAL.
(Entrada por Villar y Macías, 1)
Horas de consulta: De doce a dos.
Teléfono número 1569

El misionero franciscano P. Farina, que fué capturado por los bandidos chinos, el 15 de Mayo último, ha sido puesto en libertad. Por su rescate "los rojos" exigieron, como acostumbran, fusiles y una suma importante de dinero. Mas, al fin, se han conformado con unos cuantos regalos.

El P. Farina ha sido autorizado por los Superiores para que, temporalmente, se aleje de aquel distrito, sin cesar amenazado por los comunistas. Sin embargo, el misionero libertado ha preferido quedarse en su puesto de combate, a fin de poder negociar, a su vez, el rescate de algunos cristianos que se hallan en poder de los "rojos".

V. SANTOS MIRAT
MEDICO
Garganta, nariz y oídos.
Consulta de 12 a 2.
ESPOZ Y MINA, 2

A. CASTAÑO
MEDICO DENTISTA
Consulta de diez a una y de cuatro a siete. Quintana, 5 y 7, principal

El Estado sajón acaba de conseguir por medio de negociaciones con la antigua casa real de Sajonia, una serie de piezas de gran valor, con destino al célebre Museo de Dresde "Grünes Gewölbe" o Bóveda Verde. Se trata de una colección de centros de mesa construídos en 1775 para el elector Federico Augusto el Justo. Estos centros son de porcelana sajona de Meissen con figuras modeladas por Acier y pies de plata y bronce, tienen incrustaciones de piedras semipreciosas. Esta colección es, en conjunto, una de las manifestaciones del grado de esplendor que las Artes aplicadas lograron alcanzar en Sajonia durante la segunda mitad del siglo XVIII.

ENFERMEDADES DE LA BOCA Y DIENTES
LUDEÑA HIJO
ODONTOLOGO
Consulta de 10 a 2 y de 4 a 7
PLAZA MAYOR, 10
Teléfono 1158

El Patronato Nacional de Turismo expondrá al público en Madrid, los carteles anunciadores de las Islas Canarias y del itinerario Francia-Marruecos a través de España que han sido presentados a los concursos convocados al efecto por dicho organismo.

La Exposición se celebrará los días 19 al 23 del corriente mes de Julio, de once a una de la mañana y de cinco a siete de la tarde, en las oficinas del Patronato, Duque de Medinaceli, 2, Madrid.

Enfermedades de la garganta, nariz y oídos. Clínica del
DR. INFANTE
Doctor Riesco, 58, duplicado

DR. GOMEZ DIEZ
OCULISTA
Consulta de ONCE a UNA
Doctor Riesco, 38, pral., izquierda

Convaleciente de las heridas que sufrió en los sucesos ocurridos en Mantesa (Barcelona), el día 21 del mes de Enero, ha sido dado de alta, en el Hospital Militar de Valladolid, donde se encontraba sujeto a tratamiento, saliendo con un mes de licencia para atender a su restablecimiento, para el inmediato pueblo de Tala, el guardia civil, don Clarindo Sánchez Cembellín.

CASA MUY CENTRICA, situada a menos de diez metros de la Plaza Mayor, de esta ciudad, con tres pisos y portal para tienda. Produce buen rendimiento y se vende barata, por cambio de residencia del dueño. Para informes y tratar, Agencia de Compra - Venta de Fincas. Padre Cámara, 2 (frente a los Salesianos nuevos), teléfono 1184, Salamanca.

8-a-7

Sarna, Roña
Se cura en diez minutos, sin baño, con el Sulfureto CABALLERO
DE VENTA EN DROGURIAS Y FARMACIAS

Julio Pérez Martín
Profesor de la Facultad de Medicina
ESPECIALISTA EN PARTOS
Consulta de DOCE a DOS
SAN JUSTO, 26

Nuevo invento para las canas
NO SE TIÑA USTED EL CABELLO, PORQUE USANDO
LOCION BENEDICTINA
verá desaparecer sus canas con una rápida sencillez que encanta y sin peligro ninguno volverá su pelo al color primitivo. Loción higiénica, no mancha el cutis ni las telas, no perjudica a la vista, ni produce neuralgias y se aplica con la mano como otra loción de tocador cualquiera
Infórmese en Salamanca: Plaza Mayor, 38. - ALMACENES SIRO GAY
MADRID. - F. MACHERO. - Apartado 12.023

BANCO DEL OESTE DE ESPAÑA

CAPITAL TOTALMENTE SUSCRITO.....	PTAS.	10.000.000,00
BALANCE AL 31 DE DICIEMBRE DE 1930.	"	101.503.297,84
Beneficios repartidos a los accionistas desde 1921 a 1929	"	1.302.500,00

CASA CENTRAL: SALAMANCA.—ZAMORA, 2
(EDIFICIO DE SU PROPIEDAD)
Teléfonos: 1928 y 1299

BANCA: Toda clase de operaciones.
Préstamos y créditos personales y con garantía de valores.
CAMBIOS: Operaciones en moneda extranjera.
BOLSA: Compra-venta de valores.
DEPOSITO DE VALORES.
CUENTAS CORRIENTES: A la vista. A días vista.
IMPOSICIONES A PLAZO de 3, 6 y 12 meses y a varios años, devengando intereses a mayor tipo, cuanto más largo sea el plazo de los depósitos.
CAJA DE AHORROS: Intereses al 4 % anual.
CAJAS DE ALQUILER: Departamentos individuales, desde 30 pesetas al año.
Servicios especiales de información, constitución de fianzas, avales, etc., en cualquier plaza de España o del Extranjero.
Se facilitan TRAVELERS CHEQUE (Cheques de viaje).
SUCURSALES: Avila, Alba de Tormes, Béjar, Burguillos del Cerro, Candeleda, Cañaveral, Ciudad Rodrigo, Coria, Hervás, Jaraiz de la Vera, Lumbrales, Miajadas, Peñaranda, Plasencia, Torrejoncillo, Valencia de Alcántara, Vitigudino y Zafra.

Declaraciones de Enterramiento Católico
SE VENDEN EN:
LIBRERIA DE NUÑEZ - RUA, NUM. 25

BANCO MERCANTIL
SALAMANCA

CAPITAL	15.000.000	de pesetas
DESEMBOLSADO	8.400.000	—
RESERVAS	14.509.700	—

OPERACIONES QUE REALIZA ESTE ESTABLECIMIENTO
Cuentas corrientes de depósito con interés en moneda nacional y extranjeras.—Créditos en cuenta corriente, sobre valores y personales.—Giros y cartas de crédito sobre plazas de alguna importancia de todo el mundo.—Descuentos y negociaciones de letras documentarias y simples.—Aceptaciones.—Domiciliaciones.—Anticipos sobre mercancías en depósito, tránsito, etc.—Negociación de monedas extranjeras y seguros de cambio.—Negociación y cobro de cupones y títulos amortizados.—Compra-venta de valores de todas las Bolsas.—Canjes y conversión de títulos.—Depósitos de valores en custodia.—Suscripciones y empréstitos.—Cajas de seguridad para particulares, y
CAJA DE AHORROS
en la que abonamos los intereses semestrales, a razón de
CUATRO POR CIENTO ANUAL
Oficinas: Doctor Riesco, número 41

LETRAS AMERICANAS

"Enriquillo", visto por un español del siglo XX

(Para el amigo Mariano de Santiago Cividanes)

Preámbulo.

A la amabilidad de don José María Bernard debo el que cayese en mis manos la novela dominicana por excelencia, "Enriquillo". Y sinceramente he de confesar, que como le sucedió a José Martí—¡gran poeta, no cabe duda!—hace ya muchos años, y cuando acaso una fiebre y pasión embargaba su espíritu, también hoy a mí, la lectura del libro dominicano me ha hecho pensar mucho y recordar más. Y lo esencial en la similitud con Martí: lo he leído seguidamente... tan seguidamente, y de manera tan detallada, que no faltó ni el más breve comentario.

Voy, pues, a analizar a "Enriquillo" siquiera sea someramente y para mostrar la agradable satisfacción que hace experimentar la honradez literaria con que está escrito.

El autor.

Yo me imagino al señor Manuel de F. Galván, un hombre de espíritu esposado, analítico, investigador, no a la manera ratonil y prosaica de tal cual hurón de biblioteca, sino con un amplio sabor de ambiente y un altruista esteta, que allá, desde sus lares dejaba vagar su imaginación en alas del pasado y viendo en la lejanía de los días del descubrimiento, la grandeza sin par de la epopeya; hombre que llevaba en su alma la visión un tanto nebulosa de lo grande y lo mezquino, en loca algarabía y confusión. Y de ahí, acaso, surgió su idea de deslindar lo bueno de lo malo, y de la forma y estabilidad a ese proceso nebuloso y conceptuoso que de los primeros pasos en Quisqueya, dieron los conquistadores españoles.

Ya tenemos, pues, al autor—así nos lo imaginamos—meditativo y haciendo esfuerzos de imaginación, paseando quizá tantas y tantas horas, cabe los campos sombreados o al caer de la tarde, para retener, aunar, enmarcar, digamos, las escenas de su obra. Batallan dentro de él, dos ideas: la inmensa grandeza del cacique quisqueyano y de sus hermanos de raza y el amor y el sentimiento españolista que palpita en su espíritu. Es decir, que se percibe fácilmente en el autor de la leyenda quisqueyana, como su cerebro le lleva a estimar y apreciar la obra española en América, pero también se aprecia cómo el corazón palpita a través de aquellas líneas, en pos de Enriquillo y de Mencía—"la casada perfecta", como la llamara el citado Martí—, y hasta, sin querer, disculpa o atenúa los desmanes incontenidos de Tamayo, el fanático.

Indudablemente, el autor de esta leyenda histórica, llevaba dentro de él, un alma sensitiva y una enorme cantidad y vocación histórica. Pero aclaremos el concepto. Histórico en el sentido emotivo y culminante de lo que a él le hace experimentar sensaciones y como lógica consecuencia derivada de tal concepción, al llevar a las cuartillas, o sea al libro, sus ideas y comentarios, acaso sin pretenderlo consiguió establecer la justa relación de unos sucesos en una amenísima novela rigurosamente anecdótica, que muy bien participa de la analogía poemática. Y esto acaso, sea el mayor mérito del autor: hacer de la ávida y siempre pesada relación de hechos y fechas históricas, una lectura en extremo sugestiva y atrayente. Por lo que demostrado queda con el ejemplo, que si del descubrimiento, conquista y colonización de América se hubiera escrito la historia a la manera que el señor Galván le hace en su "Enriquillo", conoceríamos mejor aquel punto y acaso no se hubiera llegado a la ridícula leyenda negra.

Los personajes.

Hay en la histórica novela quisqueyana una porción de personajes que podemos muy bien calificar de primeras figuras. ¿Quita esto mérito acaso al interés y desarrollo central de la obra? ¿Origina, quizás, monotonía, desligamiento en la acción? Es frecuente que cuando en una obra—novelable, teatral, poemática—se acusan caracteres definidos e importantes, los protagonistas se "achican", y por lo tanto se resta interés al desarrollo y emotividad al desenlace.

En la obra que comentamos, no hay tal. Por el contrario, en sus quinientas páginas, desde la primera a la última, el mismo interés palpita, y el mismo optimismo brota en todos los personajes que el autor nos quiere hacer simpáticos.

Se da el caso extraordinario, de que a través de toda la obra, solo hay uno que nos produce aversión, antipatía. Y tan marcada, que desde que apenas se esboza su silueta, dice el lector para su fuero interno; "este es el traidor", como en los melodramas de capa y espada. En "Enriquillo", el hombre repulsivo, el personaje arbitrario y típico de la falacia muy siglo XVI, en el llamado Pedro de Mójica. Porque el propio Badillo—personaje ya de segundo término, como el comendador ovando—, con ser seres detestables, en cuanto a ciertas influencias morales, el autor ha sabido poner cierto deje de amargura en sus lamentables figuras, que si no autorizan a perdonarles, a lo menos, el lector olvida placenteramente sus odiosas tiranías de engreídos y enemigos de los Colones. Queda, pues, en pie, como repulsiva la figura del hidalgo Mójica.

Y, a cambio de este amargor, ¡qué atrayente la figura de aquella doña María de Toledo, la pobre y perseguida virreina! ¡Qué frívola y simpática la esbeltez de doña Elvira la casquivana! ¡Qué tíviamente sentimental y romántica la figura de la mártir María de Cuéllar! ¡Qué apostólicas—cada una en su ambiente—las figuras de don Francisco de Valenzuela y Bartolomé de las Casas! El primero, hidalgo y señorial, como cuadraba al ambiente antañón de Castilla. El otro, todo actividad, misticismo práctico, que se traducía en la férrea voluntad de su invariable defensa de los naturales del país. Del P. las Casas se ha escrito tanto y se ha dicho tanto, que en la actualidad, parece que la obra legada por él a la posteridad y publicada en parte, después de su muerte, ha contribuido no poco a crear ese ambiente de leyenda negra que acerca de España estuvo recorriendo el mundo durante siglos. El analítico Juderías, en su moderna obra sobre tal tema, parece demostrar ciertas desconsideraciones de Fray Bartolomé. Pero en el caso que aquí nos mueve la pluma, justo es confesar, que el P. las Casas fué un verdadero apóstol y que su figura a través de todo ese ciclo de tiempo desde que se ordenara y pasase a Santo Domingo, hasta la muerte de Enriquillo, es atrayente y lógica y humanitaria y cargada de razón, visto todo ello en pleno siglo XX.

¡Qué gallardía la de Diego Velázquez! ¡Qué nobleza y empuje en el viejo Hernando de San Miguel!

Y si miramos, finalmente, a Enriquillo y a Mencía. Uno y otro, son dos verdaderos caracteres novelísticos. Fueran o no así en su verdadera naturaleza, el retrato fino, agudo y atrayente que de ellos nos ha legado el señor Galván, tiene tal fuerza de sugestión, que aunque no quisiéramos, tendríamos que admitirlos así. Ella, sensitiva, dulce, afectuosa y sin vanidad: todo corazón, muy mujer y muy esposa. El, varonil en todo, hasta en su muda resignación de sufrir y no querer precipitarse en su afán de desposar, porque educada su alma para el afecto, ni un instante dejó de creer en el puro amor de su Mencía, como él no le perdió jamás en los que para sí estimaba.

Nobles afectos los de esta pareja! ¡Enorme gentileza la de sus actos! ¡Bello poema de amor y de vida, el de sus vidas! Vidas,—en medio de sus atrabiliarias situaciones—, de apacibilidad, de encanto, de resignados destinos, sin ansias de infinitas grandezas, ni alocados sentimientos.

El ambiente.

Ha muerto la Reina Católica allá "en las pardas llanuras de mis lares", en Medina del Campo. El viejo Colón, ahito de mercedes y promesas, comienza a sufrir el encono y la envidia. En la corte castellana todo es intriga y ambición. Allende los mares, están las tierras donde ganar el oro, los honores y ocultar a la vez el escándalo o la burla de la justicia en los que lo haya menester. Allá, pues, procurar encaminar sus pasos de aventureros de toda condición y laya. El que no tiene, las busca; pero las recomendaciones corren y se utilizan como nada ante el viejo Rey, que manejado a su antojo por obispos e intrigantes cortesanos no sabe poner eficaz coto a los desmanes.

En este ambiente se desenvuelve la vida de Enriquillo y por lo tanto de su novela.

Por los bosques, las praderas y las costas de la Española, deambulan los futuros capitanes de las huestes conquistadoras. Solamente allá, en las montañas del Bohoruco no se atisban ni los chambergos, ni las capas, ni las relucientes toledanas espadas, o el sonar marcialesco y provocativo de las plateresca espuelas de los caballeros. En la corte del virrey don Diego de Colón, todo, son intrigas, zancadillas y casquivanas empresas.

Mencía, la ingenua y bella descendiente de los Guevara, corretea sus años infantiles a través de los amplios pasillos del palacio señorial de la sobrina del duque de Alba. Y Enriquillo, aquel mancebo todo modestia y hombría de bien, bajo los auspicios de los frailes, cabe su celda de pupilo y estudiante, y siempre teniendo presente los consejos de su protector, las casas y su padrino, Diego Velázquez, se va identificando con todo aquel ambiente cortesano, que es tanto como decir prevaricaciones, falsedades y empeños de traiciones o injusticias.

Con todo, la enorme vitalidad de este arrojado joven, guiado a impulsos de su amor por Mencía y su indiscutible españolismo, (esto lo prueba de una manera eficiente su reconciliación y su vida toda), deja transcurrir la vida de una manera apacible y sencilla, rigiendo "sus estados" y sus indios.

Y aquí, se nos ocurre una observación digna de aprecio. Si aquel funesto Badillo, gobernador indocto de Magrana, no hubiese llevado a efecto actos tan reprochables como fueron los originarios del alzamiento de Enriquillo ¿a dónde no hubiera ido a parar este admirable cacique con su colonización? Porque es justo hacer constar, que aquella organización de cultivo agrario y social que el quisqueyano verificaba por los años primeros del siglo XVI, ya la quisieran para muchos sitios los actuales discípulos del agrarismo. A lo menos, por lo que a través de las páginas del libro de Galván hemos podido apreciar.

Ya estamos en el momento culminante de la obra. El descendiente de los grandes caciques, el admirado niño que vió transcurrir su infancia primero en medio del horror de una tragedia, inmolados los suyos ante la vesania de un epiléptico (la patología moderna, de tal estimaría a Ovando), y después apaciguado y educado su espíritu entre el oropel y la grandeza, ha levantado las alas y dejando correr los impulsos de su corazón, más firme que su cerebro, se marchó a la montaña. Como Santa Teresa, debió por aquellos días sacudirse el polvo de las sandalias para no llevar ni éste en su andariega vida de guerrero indómito.

Y aquí, precisamente aquí, entre los suyos y como rey y señor, es donde se nos muestra el protagonista a través del libro dominicano, como algo digno de estimarse, admirarse y comentarse a la vez. Tan es así, que el mayor mérito de esta narración la encontramos en lo que se puede llamar última parte, porque en ella es donde se muestra el drama, la acción y la verdadera psicología personal del ecuánime Enriquillo: íntegro como diplomático, intrépido como guerrero, enérgico y creador como director de una política; para al final, llegar digno y señor ante las gradas del trono. Que no en balde, de él habérselo propuesto, también hubiese tenido un trono y un cetro en los ariscados picachos de sus montañas, nido de águilas y cumbres aureoladas por el sol donde moraba el espíritu romántico de una raza.

Colofón.

Lector: bajo palabra de honor te aseguro, que la lectura de "Enriquillo" es algo tan sentimental y sugestivo, que te la recomiendo. Es esta una obra que contiene de todo: historia, leyenda, novela, poema y hasta sus ribetes de picaresco. Y es, sobre todo, una sencilla crítica y una admirable escuela para la gobernación de los estados y las gentes.

Entre leer el párrafo siempre pesado—en estas cuestiones de historia soy partidario de la personalización detallista-biográfica, como por ejemplo, todo lo escrito modernamente por Ciro Bayo sobre América—de las páginas de los historiadores oficiales, a leer estas páginas amenas de "Enriquillo", hay un abismo. En las primeras, se suele conocer la referencia de las batallas, de los tratados, de lo protocolario, en fin. En las segundas se conoce el ambiente y la vida. Es el caso de los "Episodios Nacionales" del maestro Galdós: que la generación actual conoce el siglo pasado por sus novelas y no por los textos académicos.

Y si bien es cierto que a lo mejor un autor puede caer en la impostura en gracias a su imaginación o a sus pasiones, en sortearlo está el mérito del lector.

Mas en este caso concreto, te aseguro, que la obra del señor Manuel de J. Galván no adolece de tal: lo afirma un español muy siglo XX.

EMILIO BLANCO

EL MEJOR SERVICIO DE OPTICA OCULISTICA :: :: en Salamanca :: ::

ZEISS PUNKTAL

Hijo de Esperanza González
Doctor Riesco, 28, frente al Banco de España
PLATERIA Y JOYERIA
Los mejores regalos y los mejores precios en alhajas del país y extranjeras

ATLETISMO

LAS PERSPECTIVAS OLIMPICAS DE LOS AMERICANOS

Los atletas extranjeros deberán acudir a Los Angeles muy bien preparados, porque los yanquis han demostrado que son imbatibles en casa.

1932 es un año atlético por excelencia.

No ya solo porque en él se interpolan los diez y seis días olímpicos, sino porque la intensidad de las actividades americanas es más inusitada que en otras ocasiones.

Estas actividades, que van creciendo a medida que disminuyen los días que nos separan de la clásica justa de Los Angeles, están trayendo albricias a las peñas atléticas, donde todavía se conserva el recuerdo no muy grato de Amsterdam, todo y con haberse adjudicado el primer puesto en puntos.

Los yanquis no quieren, en suma que se repita lo que ellos dan en llamar debacle (?) de donde regresaron con las manos casi vacías respecto a honores individuales en las carreras lisas, pues solo Barbuti salvó el honor capturando los cuatrocientos metros.

Los americanos persiguen una satisfacción completa, y por eso ponen tanto ardor en la organización de la X Olimpiada.

Y todo indica que esos cuidados no desmerecerán del marco que los encierra. Un país atlético hasta la saturación, de historial brillantísimo en las lizas deportivas en general, tiene el perfectísimo derecho y el ineludible deber de hacer honor a tan singular título.

El contingente americano regresó de Holanda victorioso, pero nunca han perdonado la desafortunada actuación de sus rebeldes sobre la pista de ceniza. Y es que no se puede ni es prudente juzgar anticipadamente por las formas, tan elusivas y volubles, no importan cuán satisfactorias. Precisamente la plenitud de formas en un atleta a tres o cuatro meses de la ocasión en que debe mostrar sus habilidades y destrezas, no significa absolutamente nada. Y también sabemos que a continua preparación tiende más a perjudicarle en lo que persigue que favorecerle. Son tan pocos los que triunfan, que ello da una idea de lo raro que es alcanzar la perfección conducente a la victoria. El horizonte pre-olímpico hubo de mostrarse despejadísimo a los americanos y, por tanto, nada tenían que temer—según ellos—en Amsterdam...

Wykoff, por citar uno llegó a ser una gran esperanza, pero he aquí que llegado el momento supremo de demostrar todo cuanto había venido haciendo en las pistas de su país, surge inesperadamente un Percy Williams, el canadiense, quien no contento con anticiparse a la meta en los 100 metros, se cubre de gloria al repetir, también frente a los yanquis, en los 200 metros. En París ocurrió otro tanto, donde Abrahams hizo comer a Paddock el polvo que sus pies levantaban.

Esta vez los americanos quieren eliminar hasta el mínimo de posibilidades en contra. De ahí que no se excedan en el bombo que en otras circunstancias suelen dar cuando algún atleta hace alguna proeza. Precisamente porque saben que están en vísperas de la olimpiada. La experiencia les ha enseñado que la forma pre-olímpica no puede ser patrón encajable en la final olímpica. Han sido necesarias dos olimpiadas, para que los yanquis cayesen del burro ostentoso. Grandes maestros en el arte de la publicidad, capaces de convertir en éxito lo que parecía un decidido fracaso (téngase en cuenta las grandes taquillas y las muchedumbres—no superadas todavía—logrados en acontecimientos deportivos o espectáculos, en los que un singular tacto y un enorme caudal de recursos de toda índole han sido necesarios) ahora si apenas trompetean ante las hazañas recientes de sus atletas.

Los que año tras año (más de diez venimos siguiendo de cerca el progreso atlético de estos muchachos, nos sorprendió la serenidad con que se recibió en los medios atléticos la proeza de un Venzke invirtiendo en la milla (poco más de 1.600 metros), 4'10; así como el increíble salto de altura de Spitz de 2 m. 4 cm. 4 m.m. y también el lanzamiento del peso (la bola de 16 libras) por Sexton a 16 m. 4 cm. 4 m.m. Son hechos que deben hacer meditar al más excéptico; son ejecutorias que colocan a sus especialistas en un plano indudablemente optimista con respecto a Los Angeles. Algo hay detrás de esa modestia ante lo incontestablemente insólito. Hay una pregunta: ¿serán los autores de esas gestas capaces de repetirlas en Los Angeles". Hay la esperanza pero eso está supeditado a la forma.

Teóricamente Venzke es toda una potencialidad en los 1.500 metros. Y no lo es menos. Sexton en su especialidad frente a Hirschfield, el Hércules alemán. De Spitz se puede decir que está por encima de la marca derribada, de Osborne, que si logra conservar (diríamos mejor capturar de nuevo) la forma, será declarado favorito absoluto.

Venzke, quien apenas cuenta veinte años de edad y que todavía sigue sus estudios en un instituto de Pensylvania, circunstancia aún más loable, por residir en las universidades el poderío atlético de este país, corrió la milla unos meses antes en 4'11" 1-5, con lo cual mejoró la marca del armirable Nurmi y de Poel Ray de 4' 12". Dicho de otro modo. Venzke no solamente hizo la milla en mejor tiempo que el finlandés en igualdad de condiciones, o sea sobre pista cubierta, sino que ahora, invirtiendo 4' 10" mejoró la marca que Paavo estableció en 1923, en Estocolmo, de 4' 10" 2-5. Claro que el americano corrió igualmente bajo techo, pero no deja de ser un síntoma. Es cierto, también que Ladoumegue hizo la milla en 4-5 de segundo menos que Venzke, pero éste nada tendrá que temer en Los Angeles, por la ausncia del francés, que ha sido dado de baja en las filas de los "puros". Y si la cuestión de la forma no se prodiga en los próximos Juegos. Venzke no sólo podrá tener rivales en Europa, sino que entre sus compatriotas existen muchacsos capaces de hacerle extender, tales como Hallovell, Nordell, Broocksmith y Rosner, todos dentro de los 4' 13".

Los yanquis están en plena fiebre atlética pre-olímpica. Las manifestaciones interclub e intercolegiales, cuyos participantes suelen ser los mismos nombres, se suceden y van adquiriendo un espesor tremendo en el calendario. (Las competiciones bajo la primera dominación casi no existen).

No es menos sintomático y curioso el hecho de que a cada una de esas actividades deban olvidarse las marcas establecidas en la anterior. Se están prodigando y superando de un modo casi increíble. ¡Pero estamos todavía a más de un mes de la justa!

Ya se ha dado a conocer el régimen bajo el cual se llevará a cabo la selección de los atletas que hayan de actuar en Los Angeles. Es más simple que en otras ocasiones y hasta se ha fijado por Lavson, Robertson, mentor en jefe adicto al C. O. A., una tabla de mínimos, que, dicho sea de paso, ha caído como una bomba en aquellos medios atléticos que acariciaban ya una participación siquiera en las semifinales. Pero esa fase la examinaré en sucesivas charlas, junto con el progreso competitivo que se nota en los atletas de más fuste.

Los americanos contarán en Los Angeles con la importantísima ventaja cual la de encontrarse en su propia casa y sería insensato que esta valiosa circunstancia fuese menospreciada por los atletas extranjeros, por lo que deberán venir muy bien preparados. Porque los yanquis son imbatibles en casa, como han demostrado una y otra vez en cualquiera de las lizas del mosaico deportivo. Esto a menos que haya llegado para ellos ese momento de decadencia que inexorablemente visita la palestra deportiva. En cuanto a la forma, plenitud de facultades o alrededor de ellas es indudable que si los americanos, en su propio elemento, no se superan, menos satisfacción darían aquellos que las circunstancias llevarán a cambiar de clima y de ambiente y otras consecuencias anejas a un desplazamiento de más de nueve mil kilómetros por mar y tierra.

También puedo anticipar ya aún antes la no muy halagadoras noticias del comité de finanzas del C. O. A. respecto a las dificultades que se encuentran en la recaudación de los fondos necesarios, que el éxito de público está asegurado. Queda, en efecto, un remanente después de amortizar los gastos que han ocasionado las obras efectuadas en la ciudad olímpica, cuya cantidad probablemente será destinada a engrosar el déficit que finalmente exista, en los fondos para preparación de los atletas, mejor dicho, transporte y manutención de los atletas.

El estudio y demás dependencias olímpicas de Los Angeles seguramente se verán invadidas por americanos. La depresión económica actual ha de perjudicar sin duda a los forasteros, restando así un número considerable de turistas que bajo mejores tiempos peregrinarían a aquella ciudad del Oeste. Pero los yanquis se contentarán con los atletas que vengan, contando con sus propios públicos para llenar el elemento espectador. California sola es capaz de contribuir con un enorme público, ya que el atletismo en aquella inmensa región se nutre con más del cincuenta por ciento de los atletas del país y es justo que el ambiente sea asimismo denso y alentador.

No hay que echar en olvido que en este país el público de atletismo es idóneo, esto es, que constituyendo los escolares el mayor número, es lógico que la gran masa del público proceda del mismo elemento. El graduado tiene aquí la sana virtud de no perder nunca de vista a su antigua alma mater, para la que siente un gran amor aún en sus últimos años de vida. Es más, los centros de cultura superior son soportados virtualmente por la filantropía de los licenciados adinerados. Estos ex alumnos se encontrarán en el Estadio y sus ámbitos desgañitándose por los atletas que ostenten en sus camisetas la roseta de las instituciones que fueron en un tiempo sus fuentes de cultura. Este es un factor que no deben pasar por alto aquellos que en Europa no creen en un éxito de público. Esta opinión no puede ser debida sino a un desconocimiento absoluto de la realidad que acabo de señalar. El público extraño a los medios escolares es casi nulo en este país en cuanto a atletismo y unos pocos más de deportes; en rugby americano, por ejemolo, el ochenta por ciento de esos públicos de ochenta y noventa y hasta ciento veinte mil almas, está constituído por ex alumnos y sus familiares. Harvard, Yale, Illinois, Stanford. Notre Dame. N. Y. B. y las dos Californias son los baluartes "futbolísticos" del país y para los que son comunes entradones de más de ochenta mil almas una y otra vez durante la temporada (invierno).

P. P. BRUNET

CINEMATOGRAFICAS

DE COMO SE LAS ENTIENDEN CON MORFEO

¿Qué hacen las estrellas cuando no pueden dormir?

Una encuesta llevada a efecto entre los actores de la Metro -Goldwyn-Mayer, revela que el "contar" hasta que venga el sueño y otros expedientes añejos han sido reemplazados por métodos más modernos.

Puso también de manifiesto la investigación que el bello sexo consume probablemente mayor energía que el sexo fuerte, ya que las damas se quedan dormidas de una pieza apenas ponen la cabeza en la almohada, en tanto que los hombres se toman por lo general algunos momentos para revisar los acontecimientos del día.

Parece que quien se lleva la palma a fuer de dormilona es la diminuta Maureen O'Sullivan, primera dama en "Tarzán, el hombre mono". Dice Maureen que, si la dejaran, podría dormirse dos veces la vuelta entera de las manecillas del reloj. Cuando no duerme sus nueve horas diarias, tiene la costumbre de desquitarse de aquella privación la próxima noche.

Norma Shearer es otra de las afortunadas durmientes; la acomete el sueño tan pronto como se acuesta. Miss Shearer declara que ella jamás trata de pensar en lo que ha sucedido durante el día, porque entonces invariablemente se agita y pierde su ecuanimidad habitual. Karen Morley es también actriz que duerme profundamente y largas horas.

Marion Davies, con su temperamento nervioso, no puede conciliar el sueño hasta después de las cinco y media de la madrugada, cuando está trabajando en alguna película. Billie Dove, de índole más lánguida, duerme tranquilamente hasta que la despiertan... tenga o no tenga que presentarse en el estudio.

Jean Hersholt es adicto a leer en la cama antes de entregarse al sueño. Por tarde que se retire, se pasa una hora por lo menos embebecido en la lectura de algún libro. Y si el libro es interesante, se olvida por completo de que es hora de dormir.

Wallace Beery lee también antes de acostarse. Toma un libro, y sigue leyendo y leyendo hasta que se queda profundamente dormido.

Lelia Hyams y James Gleason se dedican a los crucigramas por vía de soporífero. Mirar fijamente el espacio cuadrillado les adormece, declaran.

Warren William tiene su manera especial de atraer a Morfeo. Es partidario de la idea de acostarse temprano y levantarse con el alba; pero cuando el sueño se le escapa, practica la "respiración del sueño", lo cual simplemente sirve de estímulo a las verdaderas inspiraciones del durmiente. Casi invariablemente le resulta bien, dice.

Tal vez el más excéntrico de todos es Norman Foster. Detesta el irse a la cama... Pero detesta asimismo el levantarse. Además de actor, es dramaturgo y le gusta comenzar sus proezas literarias a la media noche. Cuando le ataca el insonio, no hace esfuerzo alguno para combatirlo, sino que se levanta y pasa el resto de la noche leyendo o escribiendo.

Otro detalle que se obtuvo con esta encuesta es que los directores necesitan menos horas de sueño que los actores. Edmund Goulding puede satisfacerse con dormir sólo cuatro horas diarias. Edgar Selwyn, director de "El pecado de Madelon Claudet", se conforma con cinco horas. Los actores, por otra parte, requieren de ocho a diez horas de sueño todas las noches.

KATOKA

SE ARRIENDAN en el Cuarto del Barzal de Tejadillo, 250 cabras. Para tratar, en el mismo Cuarto.
3-1

TEATRO DEL LICEO

Empresa "LAYL,,

HOY

A las siete y cuarto, Vermouth. A las diez y tres cuartos, Noche. NUEVO equipo sonoro con bandas

ORPHEO SINCRONIC

La última palabra de la técnica moderna

Una de las mejores producciones HABLADAS Y CANTADAS EN ESPAÑOL

PARAMOUNT presenta a la gentil estrella

IMPERIO ARGENTINA

Toni D'Algy, Rosita Díaz Gimeno, Manuel Russell y Carlos Sanmartín en la grandiosa producción, titulada

Lo mejor es reir

El encanto de París en un film que encanta.—El chispeante diálogo de MUÑOZ SECA con vivaces canciones, hace pasar al público una velada inolvidable.

Mañana, en las tres secciones, otro gran reestreno

MONTECARLO

por JEANNETE Mac DONALD

Balneario de Calzadilla del Campo
SALAMANCA
TEMPORADA OFICIAL: DE 1.º DE JUNIO A 30 DE SEPTIEMBRE
FUENTE DEL ESTOMAGO
Sulfurado - sódica - bicarbonatada - azoada 16º C.
Las principales indicaciones de esta fuente son las digestiones difíciles, ácidas, dolores de estómago. Enfermedades del aparato urinario, tales como litiasis y cistitis crónicas, etcétera.
USO EN BEBIDA
MANANTIAL DE LOS CATARROS
sulfurado - sódica - hipertermal 32º C.
Indicaciones: Reumatismo, en todas sus manifestaciones; toda clase de ALGIAS, dolores musculares, etc. Toda clase de enfermedades de la piel y del APARATO RESPIRATORIO.
Grandes instalaciones hidroterápicas.
El establecimiento cuenta con galerías y habitaciones dotadas de confort y con salones para recreo, selecta fonda, esmerado servicio.
Para informes, dirigirse al propietario, don Manuel Pérez.
Auto diario de Ledesma al Balneario, enlazando con el de Salamanca a Ledesma.

Gran Balneario de Medina del Campo
TEMPORADA OFICIAL DE 1.º DE JUNIO A 30 DE SEPTIEMBRE
VERDADERO SANATORIO PARA LA ESCROFULA
Maravilloso resultado en las afecciones de índole escrofulosa, procesos tuberculosos locales, raquitismo, enfermedades por retardo de la nutrición, anemias, trastornos consecutivos al período del desarrollo y edad crítica en la mujer, etc., etc.
GRAN HOTEL, con todo el confort moderno, excelente cocina, a cargo de reputados cocineros, restaurant, mesas particulares de primera y comedor de segunda,
Hay también en el HOTEL ANTIGUO DEL ESTABLECIMIENTO BALNEARIO pensiones completas de 10 y 12 pesetas diarias.
Cómodos automóviles a todos los trenes desde la Estación de Medina del Campo.

COMPAÑIA ADRIATICA DE SEGUROS
Sociedad anónima por acciones, fundada el año 1838
CAPITAL SUSCRITO: LIRAS, 100.000.000 - - DESEMBOLSADO, 40.000.000
Inscrita en España, en 16 de Diciembre de 1910
Reservas integras en España
Dirección para España: MADRID, Avenida de Pi y Margal, 17 (Gran Vía) (Edificio de su propiedad)
Seguros contra incendios -:- Seguro de transporte marítimo
Seguro de transporte terrestre, incluído el robo
Oficinas de la Sub-Dirección general para Salamanca y su provincia:
Calle de San Pablo, 68. - SALAMANCA
(Agentes en las principales localidades de la provincia)

LLOYD NORTE ALEMAN
BREMEN
PROXIMAS SALIDAS
Directamente para Lisboa, Río Janeiro, Santos, Montevideo y Buenos Aires, saldrá de Vigo el
24 Julio,
FLANDRIA
12 Agosto,
CAP NORTE
Tercera corriente, pts. 617,70.
Tercera camarote, pts. 652,70.
Para más informes, dirigirse al agente general de la Compañía en España, LUIS GARCIA-REBOREDO ISLA, Vigo, García Olloqui, 2. Villagarcía, Marina, 14.
Y en Salamanca, a nuestro representante, D. JOSE MARIA GARCIA SANCHEZ, Plaza del Peso, número 16 (esquina a San Justo).

LA TEMPERATURA QUE HIZO AYER
Barómetro, 689,1. Sombra, 19,0. Mínima, 8,0. Seco, 17,0. Húmedo, 14,0. Viento, NW-fuerza, 1. Cielo, nuboso. Tiempo, variable. Lluvia de ayer, 3,9.

El Adelanto

DIARIO DE LA MAÑANA

EL DIA DE MAÑANA
Sol: 4,58. pas. mer. 12,20. pón. 19,43
Luna: 20,00. pas. mer. 0,0. pón. 3,45
JULIO 17 Domingo
Stos. Alejo, León IV, papas; Jacinto, Jeneroso, Teódota, Vestina y Donata

SOBRE CULTURA SOCIAL

PREOCUPEMONOS DE LOS NIÑOS

Porque tengo el convencimiento de la obligación fundamental que a todos los ciudadanos nos corresponde de contribuir con nuestros conocimientos (que en mi caso reconozco reducidos, pero si estoy animado de una regular voluntad), para preparar el ambiente en que se desenvuelva la sociedad y más especialmente a aquella parte que, sin culpa propia, no está en condiciones de adquirir libros, ni asistir a conferencias y buscar enseñanzas que, en verdad lamentable, se dan con menos frecuencia que la debida; y porque el periódico, esa hoja volandera, puede más fácilmente llenar aquella importante misión, mediante la que se pueda ir prendiendo esperanza de que la lucha de clases se ennoblezca por creer en el campo de su desarrollo una mayor cantidad de ideas de razón y sensibilidad humanitarias, sin exclusivismos ni antagonismos cerrados de partidos llamados políticos o antipolíticos, que empequeñecen; y anteponiendo que, sí, por mi parte, no hago más, es porque mis pequeñas fuerzas no me lo permiten; así como que, no trato de "descubrir", sino de trasplantar cuestiones que ya han sido tratadas por personas más autorizadas; y con el fin de divulgar alguna utilidad, considero, sin embargo, oportuno llamar la atención de las que pueden efectuarlo en mejores condiciones y por hoy me limito a difundir, en lenguaje sencillo, por medio del periódico, que la Constitución vigente de la República Española es, según los especialistas en la materia, de tipo avanzadamente democrático y en el párrafo final de su artículo 43 se lee: "El Estado prestará asistencia a los enfermos y ancianos y protección a la maternidad y a la infancia, haciendo suya la declaración de Ginebra o Tabla de los derechos del niño".

Y concretándonos a esta última, aunque la citada declaración no tenga carácter de norma obligatoria, ni aun constituya más que una nobilísima aspiración, en la que debemos fijarnos todos para acercarla a que viva en la realidad como una de las bases principales de la sociedad que deben propugnar individuos y Corporaciones, dice:

"Por la presente declaración de los Derechos del niño, vulgarmente denominada Declaración de Ginebra, los hombres y mujeres de todas las naciones, reconociendo que la Humanidad debe conceder al niño cuanto estime mejor y más beneficioso para él, afirma como sus deberes, "excluída" toda consideración de raza, nacionalidad y creencia religiosa, los siguientes:

1.° El niño debe ser puesto en condiciones de realizar normalmente su desarrollo físico y espiritual.

2.° El niño hambriento debe ser alimentado, el enfermo debe ser asistido, el niño retrasado en la educación debe ser alentado a proseguirla, el niño desviado de la buena senda debe ser vuelto a ella, el huérfano y el abandonado deben ser corregidos y socorridos.

3.° El niño debe ser el primero en recibir socorros en toda ocasión de calamidad pública.

4.° El niño debe ser puesto en condiciones de ganar la subsistencia y ser protegido contra toda clase de explotación.

5.° El niño debe ser educado, inculcándole el sentimiento del deber que tiene de poner sus mejores cualidades al servicio de sus hermanos".

Y según el catedrático de Valencia, don José Ramón de Arúe, esa declaración proviene de los trabajos de una comisión consultiva que funciona bajo los auspicios de la Sociedad de Naciones para dar efectividad a la misión humanitaria señalada por el artículo 23 del Pacto".

Todos, pues, debemos preocuparnos de seguir el camino ideal trazado, cuyo seguimiento no admite duda, para el bien general, defendiendo los derechos del niño, que tal objeto, por parte del Estado, se nos facilita con la creación de escuelas y subvencionando instituciones escolares que no debemos dejar perder, interviniendo y ayudando absolutamente todos. No es solo por platonismo, es también por la utilidad que mayor y mejor ha de rendir un pueblo con cultura que afine su sensibilidad: Esto es evidente y creo que se ha de encontrar colaboración para atender a los niños, quienes, mañana hombres, nos pueden exigir cuentas estrechas y, por ello, nadie ha de querer quedar inactivo para cargar con culpa tan grave como es la de faltar a un deber primordial, cual es, el de velar por el mejoramiento moral y material del niño.

ESTANISLAO SANCHEZ LOPEZ

Secretario de Ayuntamiento.

Arcos de la Frontera, Julio, 1932.

ZAMORA AL DIA

Un choque.

En la carretera de Madrid a La Coruña y en las proximidades de la villa de Villalpando, un automóvil de la matrícula de Lugo, que iba en dirección contraria a un carro que conducía Pablo García Fernández, chocó con el carro citado, recibiendo ambos vehículos un fuerte golpe.

Una señora que viajaba en el auto resultó con un brazo fracturado y una de las mulas del carro de Pablo, sufrió también heridas.

El automóvil quedó hecho un acordeón por su parte delantera y con los cristales rotos.

Pablo García puso en conocimiento de las autoridades de Villalpando lo ocurrido.

¿Será epidemia?

Con harta frecuencia se encuentran por cualquier sitio en esta provincia armas perdidas o abandonadas, que dan lugar a desgracias.

Fué ayer en el pueblo de Cutraba, cuando hallándose trabajando en una era el joven de diez y ocho años Ildefonso Lorenzo, se encontró un arma corta que se puso a examinar.

Se le disparó y el proyectil le entró por el último espacio intercostal, produciéndole una herida de consideración, quedando dentro la bala.

El herido fué traído a esta capital, ingresando en el Hospital.

Del ayuntamiento.

La sesión municipal anunciada para anoche y que tanta expectación había causado, por las causas ya conocidas por los lectores de EL ADELANTO, no pudo celebrarse por no haber concurrido en cantidad suficiente de los señores ediles.

La sesión tendrá lugar mañana y parece ser que, no habiendo cambiado de actitud determinado grupo, será presentado el anunciado voto de censura contra el presidente de la Corporación.

EL CORRESPONSAL

MANCOMUNIDAD HIDROGRAFICA DEL DUERO

Acuerdos de la Comisión gestora

Bajo la presidencia del Delegado accidental del Gobierno, don Julio Albi Agero, se ha reunido en pasados días la Comisión gestora de la Mancomunidad Hidrográfica del Duero.

Se dió cuenta de una Orden ministerial, aprobando el plan económico de la Mancomunidad para los tres últimos trimestres de 1932.

Quedó enterada la comisión de la situación de fondos, presentada por el Cajero Pagador.

Se dió conocimiento a una comunicación de la Diputación de Palencia agradeciendo el interés demostrado por el pronto comienzo de las obras de saneamiento de La Laguna de la Nava, y a un oficio del Ingeniero Director notificando haber sido nombrado para la Jefatura de una de las Divisiones de la Mancomunidad el Ingeniero don Mariano Corral.

Fueron resueltas por la Comisión las siguientes instancias: Del alcalde de Torquemada, solicitando que las obras para riego en aquél término se lleven a cabo durante el invierno, a fin de contribuir a remediar la crisis de trabajo. De la Sociedad Obrera de Moraleja del Vino, pidiendo una derivación del Canal de San José. Del Ayuntamiento de Santa Colomba de las Monjas, encareciendo la prolongación del Canal de Santa Cristina y Manganeses. Del Ayuntamiento de Toro y Asociación Agrícola de aquella ciudad, solicitando saneamiento de dos arroyos.

Se aprobaron la propuesta de cánon para los aprovechamientos hidroeléctricos en el Agueda y la referente al aprovechamiento de pastos en los terrenos expropiados en Pineda de la Sierra.

Visto el informe de la Dirección, quedó aprobado, y autorizada la ejecución de un proyecto de casa para el personal facultativo, guarda y almacén en Saldaña.

Se dió lectura a una comunicación del Ayuntamiento de Rioseco, interesándose por el proyecto del Canal.

Y se resolvieron diversos asuntos de régimen interior.

SE NECESITA ama de cría, para criar en su casa. Para informes, Luis González, en Arabayona. 3-1

Mirando a las corridas de la Feria de Septiembre

Un veterano ganadero de la tierra que va a lidiar sus toros, por vez primera, en su pueblo, Salamanca.

Se trata, nada menos, ni nada más, que del prestigioso y competente ganadero don Graciliano Pérez-Tabernero.

HIERRO | **DIVISA** Celeste, rosa y caña | **ANTIGüEDAD** 17 de Febrero de 1895

Hace ya tiempo que nos propusimos escribir unas reseñas recogiendo el origen, vida y desarrollo de cada una de las ganaderías cuyos toros han de lidiarse en la próxima feria de Septiembre. Por el mismo orden en que van a lidiarse, hicimos el historial de los toros de Coquilla, marqués de Albayda y Encinas, y aquellas informaciones quedaron a falta de ésta que se refiere a los toros de don Graciliano Pérez-Tabernero, que han de lidiarse en la tercera y última corrida de abono, el día 13 de Septiembre. Otras ocupaciones periodísticas, y las dificultades que creimos insuperables para encontrar unas fotografías que señalasen, a la vez que el tipo característico de los toros del señor Pérez-Tabernero, algunos de los éxitos formidables que este prestigioso ganadero salmantino ha obtenido con su nueva ganadería, que comenzó a tener en 1920, motivaron el retraso de esta información, que, después de todo, ha sido en beneficio, una vez más, de la renombrada ganadería, puesto que en la plaza más importante de España, en la de Madrid, y en la presente temporada, se afirmaron una vez más los triunfos de toros tan sorprendentemente bravos.

Sí, señores: se trata nada menos, ni nada más, que de debut, en su pueblo, del prestigioso y competente ganadero don Graciliano Pérez-Tabernero, que no es, como ustedes saben, un "novel", precisamente, en estas lides ganaderiles, ni mucho menos un desconocido en la historia de la ganadería española. Pero sea por lo que fuere, el hecho es que el señor Pérez-Tabernero, con ganadería que tiene la antigüedad, en la Plaza de Madrid, naturalmente, del año de 1895, va a lidiar por vez primera en Salamanca una corrida de toros. ¿Cómo es eso? Verán ustedes:

La nueva empresa de la Plaza de Toros confeccionó, como ya dijimos oportunamente, un cartel de toros a base, exclusivamente, de reses del campo de Salamanca. No sólo un amor regional, sino un acto de justicia, movió a la empresa a confeccionar de este modo el cartel, convencida de que las ganaderías elegidas son de las que van a la cabeza entre todas las españolas. Y si fué un acierto el cartel exclusivo de toros charros, lo ha sido mucho mayor, y será la notas más culminante de la feria, la lidia en nuestra plaza, de toros de la vacada de don Graciliano Pérez-Tabernero, que nunca pisaron el ruedo salmantino, y que por lo tanto constituyen, este año, una novedad simpática y un atractivo extraordinario del cartel.

De entre los ganaderos de la tierra, don Graciliano Pérez-Tabernero, nuestro muy querido amigo, es el que ha promovido en la prensa, en los corrillos y tertulias de aficionados, más discusiones, sobre todo, en los primeros años en que comenzó a lidiar las reses de su nueva ganadería, hecha a base de sementales de Santa Coloma y vacas de la misma casta. Y estas discusiones giraban en torno, no de la bravura de sus toros, que era extraordinaria, sino del tipo de toro que había creado, presentándolo en todas las plazas; un toro, ni chico ni grande. Algunos creían que la bravura de los toros de Tabernero estribaba, precisamente, en la "juvenil" pujanza de las reses, pero más tarde se convencieron de que en esta ganadería, lo mismo el toro de tipo terciado, que el toro ya cuajado, hecho, de cinco años y veintiocho arrobas, conservan fresca la sangre y la casta brava de Ibarra, dándose el caso verdaderamente sorprendente de que en los casi doce años que lleva de ganadero con esta nueva vacada, sólo ha sufrido un par de veces el castigo de ver un toro fogueado, pero con la nota curiosa de ser toros dóciles y de protestar el público la medida que creyó injusta. Nos recuerda este caso aquel otro famoso caso de don Fernando Parladé, que fué largos años ganadero y dejó la ganadería con notas contadas de toros fogueados. Cada corrida de don Graciliano, ha sido un triunfo y un éxito franco. Todos sus toros acusan bravura, casta y estilo, que más bien parece que la ganadería, en lugar de sufrir quebrantos, va cada día desarrollándose con mayor firmeza y pujanza, con mayor brío y fortaleza.

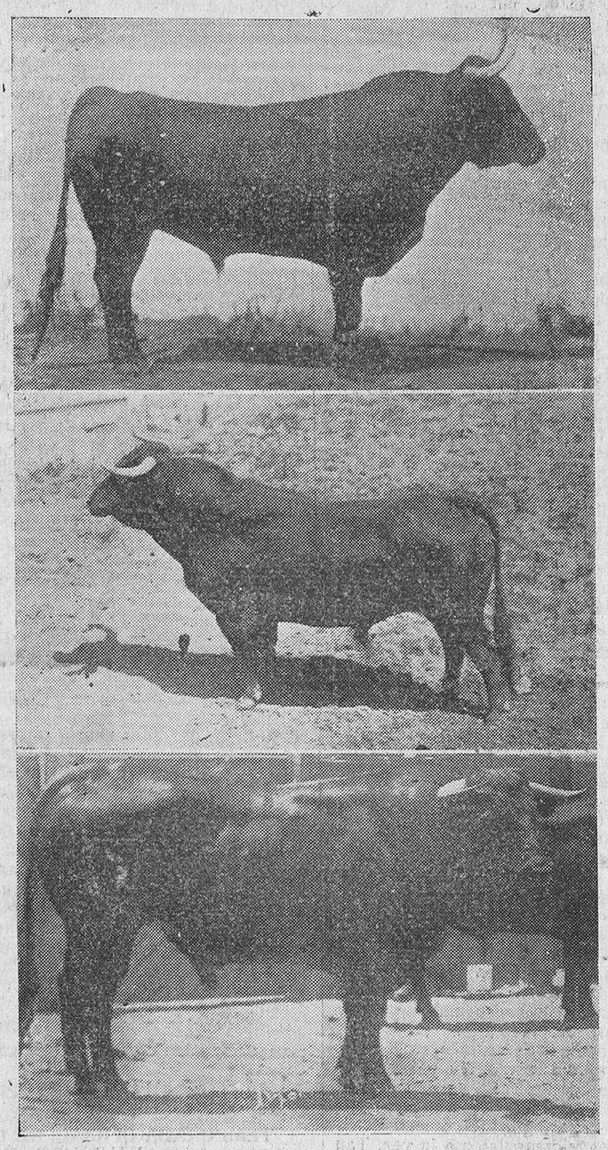

En 1920, el señor Pérez-Tabernero se deshizo por completo de su antigua vacada que formara su padre, don Fernando, con vacas de Veragua y sementales de Miura. En este año, el señor Pérez-Tabernero adquirió 125 vacas de los hermanos Conde de Santa Coloma y marqués de Albaserrada, y dos sementales escogidos, uno de cada uno de dichos criadores. Así, pues, al presente, la ganadería de don Graciliano es de pura sangre de Vistahermosa, sin mezcla alguna de la antigua, que ha quedado extinguida por completo. En justicia, goza hoy esta vacada de gran fama, porque sus toros aúnan la nobleza con la bravura.

En 1931, el señor Tabernero lidió 41 toros y seis novillos, en plazas de la importancia de Madrid, Barcelona, Valencia, Gijón, San Sebastián, Zaragoza y otras. La camada fué superior. El inteligente y afortunadísimo ganadero ha logrado colocar y mantener su divisa a una altura envidiable, que se disputan los toreros, y por lo tanto las empresas. Claro es que todo ello ha sido a fuerza de competencia, de desvelos y de sacrificios, que al fin y al cabo los ve compensados el señor Pérez-Tabernero con los más francos y estrepitosos éxitos.

En el actual temporada de 1932, ha vuelto a afirmar sus triunfos en Barcelona y últimamente en Madrid. Y ahora envía a la gran feria de Valencia otra corrida de toros, que esperamos que tenga buen resultado, así como las de Toledo, Burdeos, San Sebastián, Murcia, Salamanca, Valladolid y otras plazas, en las que en unas ya ha lidiado sus toros y en otras se lidiarán el próximo mes y siguientes.

En las fotografías que publicamos de los toros de don Graciliano, figuran tres de los ejemplares más estupendamente bravos que han salido de la vacada.

En primer término, aparece "Nevadito", que ganó el premio en la corrida concurso de San Sebastián, el día 23 de Agosto de 1929, por 8.426 votos; es decir, mayoría sobre todos los demás, andaluces y castellanos. En segundo lugar, aparece "Pajarraco", que en el concurso celebrado en la misma plaza de San Sebastián y el 24 de Agosto de 1930, quedó en segundo lugar, obteniendo 4.184 votos. Y en tercer término, el magnífico "Filibustero", que también en el concurso de San Sebastián de 1931, quedó en segundo lugar, por su gran bravura y excepcional nobleza, obteniendo votos 4.426.

¡En tres concursos, en uno obtiene el premio, y en los dos restantes, ocupa el segundo lugar con una pequeña diferencia de votos del primero, y en medio de grandes y acaloradas discusiones que a su debido tiempo reflejó la prensa a favor del señor Pérez-Tabernero.

Y a propósito de estos dos concursos, que oportunamente registró EL ADELANTO, tenemos sobre la mesa un montón de revistas y de juicios de los más sobresalientes revisteros, en los que hacen un elogio extraordinario de la bravura de los toros del señor Tabernero, en San Sebastián, como también de los lidiados el 31 de Mayo del pasado año, en Madrid, y de otras corridas, que sería ocioso volver a repetir, cuando ya aquellos triunfos han pasado a formar páginas en la historia notable de esta vacada, y los nuevos obtenidos, van haciendo pasar a segundo término a los anteriores, porque son, si cabe, cada vez más rotundos.

En este "debut" de ganadero en Salamanca, en la famosa feria de Septiembre, y en la última de abono, la suerte haga que el señor Tabernero repita en su propio pueblo, los éxitos que ha obtenido y va obteniendo por todas partes.

Y para terminar este merecido elogio, copiamos, sin embargo, unos juicios que se han hecho en general de los toros del señor Pérez Tabernero.

Por ejemplo, estas tres notas: una de Madrid, por Corinto; otra de San Sebastián, por Cortabarría, y otra de Zaragoza, del maestro Corrochano.

"También reclama la corrida, la ejemplar corrida de toros que envió don Graciliano a la última de abono, la prelación para el comienzo de la crónica. Por los toros pudimos haber empezado también, en verdad. Seis gotas de agua en el trapío de inmaculado toro de lidia. Veintiséis arrobas de promedio: corte irreprochable, como el armamento; pata finísima, pezuña microscópica; las colas como guitas; lámina en suma, como modelada por un escultor. ¿Verdad maestro Benlliure? A ti te aludo, insigne "picapedrero", porque tú eras uno de los más enamorados de esta preciosa corrida que tanto ha honrado al campo de Salamanca, por su tipo, por su codicia, por la fiereza que tanta colaboración dió a la propaganda ayer hecha para el toreo, por la última corrida del primer abono.—**Corinto y Oro.**"

"Brava, bravísima corrida la de don Graciliano. Ocho toros bien criados, finos, y de ellos seis imponentemente bravos. Aunque infamemente picados; toro hubo, como el segundo, que después de sufrir duro castigo en la paletilla, por tres veces consecutivas, pedía más pelea y desafiaba al piquero reiteradamente. Un triunfo rotundo, definitivo para el señor Tabernero y un día de gloria para Salamanca taurina.—**Cortabarría".**

"Los toros que pacen en Matilla han sido colosales. Es difícil, dificilísimo, una corrida de ocho toros tan elegidos, tan bravos, tan nobles, tan agradables. Algo extraordinario. De los ocho toros fué fogueado uno, porque volvía la cara a los caballos pero fué tan superior para la mueta, que yo creo que es el toro que mejor ha toreado Villalta en su vida. Su primero fué de bandera.

Una serie de toros tan nobles, que han cortado las orejas a cinco y ha tenido que salir al ruedo Atienza, el conocido campero de vieja estirpe andaluza... Magnífico broche de feria de Zaragoza. ¡Qué alegría Atienza! ¡Qué alegría, vaquero que corre los toros por los campos de Matilla, amparando al "zeñonto Casimiro!—**G. Corrochano.**"

¿Para qué más?

Domingo Ortega, Manolo y Pepe Bienvenida, serán los espadas que se enfrentarán con los seis toros de don Graciliano Pérez - Tabernero. ¡Un cartel! ¡Y un cartel en el que no se sabe qué es lo más atractivo: si los toros o los toreros...

Para mí, lo digo con toda claridad y lealtad: los toros. Los toros, por encima de todos los toreros del mundo taurino.

EL TIMBALERO

Los próximos festivales de la Asociación de la Prensa

Ayer recibimos noticias de un querido amigo nuestro, residente en Madrid, y al cual se le confió el encargo de ponerse al habla con algunos boxeadores de talla, de que las gestiones iban por buen camino y que sólo se esperaba la llegada de los comisionados salmantinos para cerrar los contratos.

Hoy, a las siete de la mañana, salieron dos compañeros para Madrid, con el fin de ultimar todo lo referente con estos festivales, y de cuyo resultado podremos dar detalles, quizá en nuestro próximo número.

Por otra parte, entre los "amateus" locales, existe gran entusiasmo, por el encuentro, en que han de disputarse el "Cinturón de Salamanca".

Nuestro compañero Germán Herrero, es el que lleva la organización de los combates, y ya tiene en cartera los nombres de algunos jóvenes que saben "pegar bien" y que han de ir a disputarse el trofeo.

La velada pugilística, pues, promete ser un verdadero acontecimiento, ya que eran muchos los deseos que existían entre los deportistas, por presenciar un encuentro de boxeo.

Hoy aún no podemos dar los nombres de los púgiles que harán el encuentro fuerte, pero podemos asegurar que serán bien conocidos y que vendrán a Salamanca a dar una buena lección boxística.

Y, como es natural, si entusiasmo existe para este festival, no lo es menos el de nuestras modistas por las verbenas que en su honor se celebrarán dentro de muy pocos días, y en una de las cuales, tendrá lugar la solemne elección de "Miss Prensa" 1932-33".

Cuando los comisionados regresen de Madrid, se pondrán al habla con las tres bellísimas señoritas que han ostentado tan legítimamente el título, para ver la manera de proceder en el presente año a la designación.

Y al lado de estas dos fiestas, hay en proyecto algunas otras que también serán del agrado del público.

Así, pues, a esperar el programa completo, y de paso dejar transcurrir unos días, a ver si es un hecho eso de que el verano empezó el 21 de Junio, porque, la verdad no lo parece.

Exposición de un pintor español en las regiones polares

Los cuadros de Gregorio Prieto han sido expuestos en Escandinavia, y su pintura es de la que interesa y agrada en los países nórdicos.

Muchas de sus obras han sido adquiridas, y las más importantes personalidades del arte, escritores, poetas, así como los principales periódicos y revistas — "Politiken", "Dagen Myheder", "Berlingshe Tridende Pileo Trade", "Samleren", le dedican grandes elogios.

Entre las muchas declaraciones de afecto con que ha sido obsequiado, destaca como simpática y curiosa prueba de admiración a su arte la exposición que le organiza una expedición científica que ha salido con rumbo a Groenlandia a fines de Junio.

Gregorio Prieto se muestra muy complacido a la comprensión y al entusiasmo unánime que despiertan sus obras en los países del Norte.

INSTANTANEA POLITICA

Un ministerio en el que figura el doctor Villalobos

Nadie sabe nada. Los periódicos gubernamentales callan sus impresiones. Los pasillos de la Cámara están silenciosos y los diputados expectantes. Nadie sabe nada. Se dice que los catalanes se retiran del Parlamento. ¿Qué van a sacar con ello? replican los amigos de la situación actual. Si Azaña no les dá el Estatuto, es muy difícil lograrlo de otro Presidente. Circula una pequeña lista que sólo conocen los iniciados. Es la del nuevo Gobierno que se anuncia para dentro de pocos días, quizás horas. El nuevo Gobierno está presidido, naturalmente, por don Alejandro. Después vienen los nombres de Martínez Barrios, don Melquiades Alvarez, don Marcelino Domingo, Casares Quiroga. Un Ministerio nuevo: el de Sanidad, cuyo titular se dice que será el doctor Villalobos. El señor Lerroux acumularía las carteras de Defensa Nacional-Guerra y Marina. De don Santiago Alba se sabe que está bien dispuesto. Y ya la bola corriendo vertiginosamente, va acumulando directores generales, subsecretarios, etcétera, etcétera. Hay quien cree que la vida del Gobierno está emplazada para la noche del miércoles. Otros suponen que durará algunos días más. De cualquier modo es evidente que nos encontramos ante un enfermo, asistido por numerosos doctores que coinciden en un punto y discrepan en otro; coinciden en la gravedad y discrepan en cuanto a la fecha del sepelio. Nos encontramos en aquel famoso caso: si no muere esta noche, avisarme mañana.

Los amigos del señor Azaña dicen que estos rumores son catastróficos. No sabemos por qué. Hay que admitir primero que la dimisión del Gobierno actual sea una catástrofe, y seguramente muchos, muchísimos, lo ven así. Pero si es un cataclismo, nunca un seísmo tuvo tantos semáforos ultrasensibles. Por todas partes se oyó el sordo rumor de la conmoción. Nadie fija el epicentro. ¿Serán los catalanes? ¿Será el debate político? ¿Será el propio Gobierno? ¿Una votación inesperada? Cualquiera que sea la causa, lo cierto es que son muy pocos los que creen en la inmortalidad del Gobierno.

ALVAREZ DE LEON

SUCESOS LOCALES

COMPRA UNA BICICLETA Y PAGA CON MARCOS RETIRADOS DE LA CIRCULACION

Ayer, el vecino del barrio de Los Pizarrales, Joaquín Ramos Barrueco, venía montado tranquilamente en una magnífica bicicleta de su propiedad, cuando en plena carretera se encontró a un desconocido, con el que trabó conversación, proponiéndole éste la compra de la máquina, al propio tiempo que le enseñaba un buen fajo de billetes alemanes.

Joaquín, viendo todo aquel montón de papel-moneda, se echó sus cuentas y aceptó el trato, entregando la bicicleta, en la que desapareció el "comprador".

Joaquín Ramos Barrueco, a pie y "con dinero", regresó a su domicilio, dando cuenta a algunos amigos de la magnífica operación" que acababa de realizar, y cuál no sería su sorpresa cuando le dijeron que aquellos billetes servían de manera admirable para empapelar una habitación, ya que estaban retirados de la circulación.

Todo desconsolado Joaquín, ha presentado una denuncia por estafa contra el desconocido acaparador de billetes inservibles.

ACCIDENTE DE TRABAJO

Cuando estaba ocupado en la faena de descarga de un vagón de madera en la estación del ferrocarril de Salamanca, el obrero Gervasio Sánchez García, de cincuenta y ocho años, domiciliado en Eras de los Capuchinos, número 28, tuvo la desgracia de producirse una herida en la mano derecha.

En el botiquín de la Estación fué curado por el personal facultativo, calificando la herida de pronóstico reservado.

INGLES.—Se da clase de inglés para bachillerato, comercio, traducción y conversación. Informes, Manuel P. Ciudad, Rúa, 59, 3.° 3-1

HOLANDESAS Ha llegado nuevo vagón de novillas procedentes de la Montaña, paridas y próximas a parir. Para verlas y tratar, con Manuel Fernández, Bordadores, 16. 4-4

VACAS.—Se venden cuarenta y un semental, de casta, jóvenes y gordas, la mayor parte cubiertas y algunas paridas. Para verlas, en la dehesa de La Torre de Abajo (Pelayos) y tratar con el montaraz o con don Agustín Sánchez Santos, Condado 9, Alba de Tormes. 8-5