AÑO XLVI — SALAMANCA — NUM. 14.011

Toda la correspondencia se dirigirá a nombre del Director o Administrador, a la calle de la Rúa, número 25, Imprenta y Librería de Núñez.—Teléfono número

NO SE DEVUELVEN LOS ORIGINALES

Redacción y talleres: Ramos del Manzano, 42.—Teléf.

DOS EDICIONES DIARIAS

El Adelanto

DIARIO DE SALAMANCA

SABADO, 4 DE ENERO DE 1930

Precio de suscripción en España SEIS ptas. al trimestre. Anuncios, esquelas de defunción y reclamos, precios por tarifa. Comunicados y remitidos, precios convencionales.

TODOS LOS PAGOS SE HARAN POR ANTICIPADO

Se admiten esquelas hasta las tres de la madrugada.

NUMERO SUELTO: DIEZ CENTIMOS

FIGURAS DE LA HORA

Financieros y fusileros yanquis

Las primeras noticias recibidas de Puerto Príncipe, asignaban al conflicto haitiano un carácter meramente local. Querellas partidistas, exacerbadas por una larga tradición de violencia...

Pero había hartos motivos para desconfiar de tales informaciones y para pensar que la rebelión de Haití tenía su origen en una sacudida de la dignidad nacional, que quince años de brutal dominación norteamericana no han conseguido atrofiar brutalmente.

No era preciso conocer los cablegramas posteriores, que notifican el restablecimiento de la tranquilidad, coincidente con el arribo de un crucero yanqui, para saber que la sublevación no tenía ninguna posibilidad de éxito. Más tarde, informes fidedignos y clandestinos, nos enteraron de los trágicos pormenores de este nuevo episodio de la lucha contra el imperialismo norteamericano, que cuenta en Haití con numerosos héroes y mártires, presididos por el nombre glorioso de Carlomagno Peralte, el caudillo asesinado por los fusileros yanquis.

* * *

Once repúblicas americanas y una asiática—más de veinte millones de habitantes contenidos en más de trescientos mil kilómetros cuadrados de territorio—viven sojuzgadas o mediatizadas por los Estados Unidos. Anexionadas literalmente unas, adquiridas otras por compra, controladas las más por la acción combinada del dólar corruptor y la fuerza opresora, ninguna de esas doce naciones disfruta, en realidad, de la independencia a que tienen derecho. Pasan los años; se urden tratados, más o menos capciosos e ineficaces, en contra de la legalidad de la guerra; parten de Norteamérica beneméritas iniciativas pacifistas; se adhieren los Estados Unidos al Tribunal de Justicia Internacional de La Haya, pero la potencia supercapitalista, no consiente que nadie acuda en auxilio de los pueblos sometidos por ella a vasallaje.

¿Qué confianza pueden merecer instituciones y pactos internacionales mientras ni unas ni otros intenten poner coto a las iniquidades consumadas por Norteamérica, al amparo de una doctrina de Monroe con todas sus consecuencias, para que los espíritus libres repudiaran a ese organismo enfático e inútil, en el que no tiene voz ningún protestatario de talla exigua?

* * *

La esclavitud impuesta por los Estados Unidos a la república de Haití, se disfraza con el mote de inspección financiera. De hecho, es un secuestro de todos los centros vitales de un país. La Hacienda, el Ejército—lo poco que hay de Ejército en Haití—la producción, los parajes estratégicos de la nación, están en poder de Norteamérica.

La preparación del despojo ha sido lenta. Comenzó bajo el aspecto de desinteresada ayuda a los indígenas, para que se libertaran de la tutela, innecesaria, pero no ominosa, de Francia. Pocos años después de la partida de las tropas francesas, se realizaba la llegada de los financieros yanquis, obligada vanguardia de las compañías de fusileros de Marina, encargados de rubricar la ocupación lograda por los negociantes.

La táctica es idéntica a la empleada en otras repúblicas codiciadas por Wal Street y la Casa Blanca. Se promueven desórdenes, los jefes de Estado no terminan jamás su mandato o lo prolongan indefinida y anticonstitucionalmente—como en el caso de Boyer, que permaneció en el Poder veinticinco años—cuando sirven sin protesta los intereses norteamericanos. La guerra civil, atizada por el dinero yanqui, se hace endémica; los partidarios de un cabecilla asesinan al presidente en ejercicio; triunfa la anarquía en todo el país; el Erario, empobrecido, necesita empréstitos y los banqueros de Nueva York entregan su oro con largueza temible.

El prestamista no tarda en aparentar desasosiego por la situación nacional y reclama paz y garantías. Las pide para que no se las den, a sabiendas de que no se las pueden dar, porque él se cuida de fomentar los disturbios.

Este es el momento de la intervención militar. Un barco de guerra desembarca varios centenares —o millares—de fusileros, se improvisa un presidente felón y se corrompe o se intimida a unas docenas de parlamentarios para que cohonesten la vida mediante un tratado bochornoso.

* * *

Haití padece este régimen desde 1915. Para implantarlo hubo que derribar a tres presidentes y Norteamérica se incautó, sin eufemismos que enmascarasen el expolio, de medio millón de dólares, pertenecientes al tesoro haitiano, y de toda una emisión de billetes de Banco, aún no lanzada a la circulación.

La resistencia nacional fué dura y valerosa, aunque el silencio en que se desarrolló haya impedido conocer actos meritísimos, dignos de la epopeya. Bajo la advocación de hombres como Wilson—que ha pasado a la Historia, circundado por un halo de bienhechor de la humanidad — Norteamérica trató a los haitianos como los emperadores romanos a los siervos.

Legiones de ciudadanos de todos los estratos sociales, fueron obligados, bajo los fusiles yanquis, a abrir caminos y a cultivar la Sierra detentada por los financieros de Nueva York.

En estas luchas heroicas y oscuras, perecieron—la cifra cede de las estadísticas norteamericanas—tres mil doscientos cincuenta haitianos. Años después, Juan Vicente Gómez, el tirano de Venezuela, utilizaba este castigo de la prestación personal para reducir a los estudiantes y obreros liberales que defendían la soberanía nacional.

Rara vez han llegado a la prensa los dolorosos ecos de la protesta de Haití. Oficialmente, la República vivía una era de paz y prosperidad, con su independencia celosamente salvaguardada por el Tratado del 16 de Septiembre de 1925, que cedía el usufructo de las Aduanas a Norteamérica y le entregaba todos los demás ingresos del fisco para responder de las deudas contraídas con sus banqueros. La gendarmería estaba mandada por jefes y oficiales yankis y el Gobierno, asesorado por cinco consejeros de la misma nacionalidad —"treaty officials"—que gastaban entre ellos y sus auxiliares el 80 por 100 de las disponibilidades económicas del país. Y como poder, no moderador, sino autocrático, un Alto Comisario nombrado por el presidente de los Estados Unidos.

El actual presidente, doctor Luis Borno, es la más dócil de las criaturas de la Casa Blanca. Debiera haber cesado en 1926, pero el general Russel, Alto Comisario yanqui, decidió, considerándole irreemplazable, que conservara sus funciones durante otros cuatro años. En estas condiciones, los haitianos tienen cerrados todos los caminos para su liberación. Sin embargo, no cejan en su gallardo empeño, aunque les cueste—como ahora les habrá costado—odiosas matanzas, perpetradas con impunidad absoluta.

ISAAC ABEYTUA

(De nuestro servicio exclusivo).

CENTRO OBRERO CATEQUISTICO DE DAMAS

El próximo domingo, 5 de los corrientes, a las tres y media de la tarde, se abrirán las clases de este Centro, en el Seminario Pontificio de esta ciudad.

Era deseo de la Junta de Damas, de conformidad con el manifestado por el excelentísimo señor Obispo de la diócesis, que el Centro inaugurase sus clases en el nuevo amplio local destinado a esta hermosa Obra y a otras importantes de apostolado católico-social; siendo esa la razón de haberse demorado la apertura. Pero no habiéndose terminado la preparación del referido local, y no siendo, por otra parte, conveniente abreviar más el curso de la enseñanzas de los obreros, se ha decidido comenzar éstas en el mencionado Seminario, para lo cual el dignísimo señor Rector ha dado, como en años anteriores, su gustoso consentimiento.

Lo que se hace saber para conocimiento de los estimados obreros y de las señoras y señoritas socias activas del Centro, encargadas de la instrucción en las varias Secciones del mismo.—**La Junta Directiva.**

Patronato de Previsión Social

Nuestro querido y distinguido amigo don Miguel Fernández Dáns, director del Banco del Oeste de España, atentamente nos comunica haber tomado posesión del cargo de presidente del Patronato de Previsión Social, para el que fué nombrado, y a la vez ofreciéndose para cuanto signifique beneficio de la previsión.

Agradecemos sinceramente el ofrecimiento que nos hace el señor Fernández Dáns, a la vez que le testimoniamos que EL ADELANTO se complace en reiterarle su felicitación por tan acertado nombramiento, significándole que encontrará en nosotros una desinteresada colaboración con el fin antes citado.

INFORMACIONES COMENTADAS

¿Es posible un Transsahariano español?

La novedad del tema me incita a ampliar imaginaciones que inicié en un artículo de pasados días. "¿Cómo no pensar en una oferta de cooperación española—decía yo—para construir este transsahariano español?" El caso es sencillo. Para que Francia tuviera ferrocarril desde Tánger—¿por qué no escribir "su Tánger?"--a Casablanca, que era su máximo deseo, España se interesó en aquella empresa y construyó su parte de recorrido entre Tánger y Alcazarquivir. Continuando Francia este ferrocarril desde el puerto de Casablanca al de Agadir, y aun ampliándolo desde Marraqués hacia las estribaciones del Atlas, habrá cumplido todo su deber y servido todo el interés material de su colonización marroquí.

A poca distancia de Agadir interrumpe el dominio francés en la costa del Atlántico, nuestro Río de Oro, con sus 185.000 kilómetros cuadrados. Larga extensión en la orilla del mar y profundo adentramiento en pleno Sahara. Ciento ochenta y cinco mil kilómetros cuadrados de arenas movedizas, donde sólo arraigan pardos retamales y en que sólo viven tribus nómadas de pastores y rapiñadores. Cuando Francia abandonó su idea de llegar a Mauritania y Senegal, siguiendo el trozo de la costa, tenía razón, sin duda. Financieramente, un ferrocarril que cruzara nuestro Río de Oro, produciría pérdidas enormes. Cierto que, con la posibilidad de trasporte, surgirían algunas industrias, singularmente de salazones y conservas de pescado; cierto que se crearía un tráfico que hoy no existe entre el Africa Occidental francesa y Marruecos, pero el esfuerzo sería demasiado grande para realizado por una nación sola.

Para España hay una absoluta imposibilidad de realizar la unión de sus territorios africanos: zona de Marruecos, Río de Oro y Guinea Continental. Y casi no tenemos otras joyas en nuestro tesoro colonial. Se necesitarían varios miles de millones para realizar esta empresa gigantesca, pero intercalados entre nuestros territorios tiene Francia sus dominios de Mauritania, Senegal, Quinea, Costa de Marfil, Dahomey, Togo y Camerún y aun parte del Africa ecuatorial, y tiene Portugal su Guinea y tiene Inglaterra su Sierra Leona. su Costa del Oro, sus lagos y su Nigeria, y existe, además, la República de Liberia, ligada hoy, por intereses financieros, a los Estados Unidos, como lo estuviera antes por relaciones históricas.

¿Cómo ha de ser imposible, cómo ha de ser difícil constituir un consorcio con Francia, Inglaterra, Portugal y Liberia, que pueda construir el ferrocarril del Atlántico africano? Aisladamente, podrá haber en ese enorme recorrido trozos, como nuestro calcinado Río de Oro, que no producirán jamás tráfico suficiente para costear los gastos del tren que ha de cruzarlos, pero, en cambio, otros territorios poseen enormes riquezas que no se podrán poner en explotación, sino con una línea de ferrocarril que comience en la boca africana misma del túnel bajo el Estrecho y concluya, por lo pronto, en la Guinea española, y, luego, seguramente, cruzará el Congo francés y unirá en Librevilla con los ferrocarriles del Congo belga y proseguirá su ruta por el Sudoeste, que fué alemán, hasta llegar a la ciudad del Cabo.

Ninguna otra de las grandes líneas que imaginariamente se trazan sobre el mapa de Africa, podría llamarse y podría ser como ésta, el "ferrocarril de la civilización"; el "ferrocarril de la hermandad europea ante Africa civilizada", empresa titánica en la que no quedarían excluídas para el sacrificio, la gloria y el provecho, naciones como Portugal y España, que fueron precursoras en la exploración y en la conquista de tierras africanas.

Hace poco, para decidir los espíritus vacilantes en Francia ante la obra del Transsahariano, un escritor de insigne apellido, con gloriosa autoridad, Mauricio Reclus, ha expuesto en una bella página la psicología de aquel ferrocarril. ¿La psicología...?—preguntará el lector—. Sí. Tienen alma estos ferrocarriles; no son aventuras bélicas ni intentos de explotación industrial y medro mercantil; son la realización de anhelos espirituales, de una necesidad imperiosa de la Humanidad, de un mandato imperativo de nuestro siglo. No se puede vacilar ante estas obras públicas por gigantescas que parezcan, sin que la duda, la quietud, el aplazamiento, sean una renunciación, una abdicación del destino nacional. Estas obras públicas están por encima de la voluntad de los Gobiernos. Son inevitables, dice Mauricio Reclus, porque derivan de la naturaleza misma de las cosas y corresponden a necesidades permanentes, ante las cuales es forzoso someterse.

Una cómoda tradición española, aconseja dejar a las otras naciones interesadas la iniciativa y el empeño. Por esperar, por aplazar, por ceder a las demás el adelantarse y el anticiparse, se quedó España sin el Camerún, al que teníamos mejor derecho que Alemania. Nuestra Sociedad Geográfica pedía la ocupación tercamente y Cánovas del Castillo la aplazaba, temeroso de que se alentase el espíritu público y se enardeciera la opinión y se preocupara de los intereses nacionales y comenzara a querer intervenir en la política y saliera de la condición de rebaño en que se encontraba gustosa quietud y apacible paz. Cuando se decidió la ocupación era tarde. Ocho o diez días antes habían desembarcado los enviados de Bismark y habían enarbolado la bandera alemana en un territorio, en el que nadie, sino España,, tenía derecho de posesión.

Y he aquí la psicología de nuestro transafricano, de nuestro transsahariano. Hay en esas tierras un camino español, que no será negocio, que será sacrificio, pero que es un mandato imperativo de nuestro destino nacional. Estarse quietos ante ese problema, es equivalente a estar renunciando a derechos que se descanecen con el tiempo que pasa. No solicitados por nosotros, no temerosos de nuestra acción, no esperando nuestro concurso, Francia, Italia, Inglaterra y Bélgica, están resolviendo sin nosotros.

Aceleradamente se va trazando sobre el territorio africano una red de ferrocarriles; los que trazaron los alemanes en Camerún, intentan ya su unión con los del Africa ecuatorial francesa, que buscan el cauce del río Ubangui y el contacto con la frontera del Congo belga. Por el Norte empalmarán con las líneas con que los ingleses de Nigería y los franceses de Argelia y el Senegal anhelan llegar a la región Tchad. Imaginando estos ferrocarriles construídos, se ve a nuestra Guinea continental aislada, encerrada, como caída en el fondo de un pozo, como cercenada del mapa de Africa. Ninguna de estas líneas es camino de España ni lleva hacia España. Ved cómo hay una psicología en este problema de construcciones materiales y cómo es un deber para España proclamar que también ella tiene, como Italia, el ensueño de un ferrocarril transafricano.

DIONISIO PEREZ

(Prohibida la reproducción).

✝

PRIMER ANIVERSARIO

de la señora

D.ª María Magdalena Pérez Rey

que falleció en Aranda de Duero (Burgos), el día 7 de Enero de 1929

a los treinta y nueve años de edad

después de recibir los Auxilios Espirituales.

D. E. P.

Su desconsolado esposo, don Esperanza Salvador Picatoste Almeida; hijos: don Ricardo, María Magdalena, Francisco, Javier y Pilar Segunda; madre, madre política, hermanos, hermanos políticos, tíos, primos, sobrinos y demás parientes,

Ruegan a sus amigos y personas piadosas encomienden su alma a Dios Nuestro Señor.

NO SE REPARTEN RECORDATORIOS

Las misas que se celebren el día 7 del corriente mes en la iglesia de San Juan de Sahagún, de Salamanca, a las siete, ocho, nueve y nueve y media de la mañana, serán aplicadas por el eterno descanso de la finada.

Hay concedidas indulgencias en la forma acostumbrada.

✝

SEGUNDO ANIVERSARIO

del señor

DON JULIO CRIADO SANCHEZ

DOCTOR EN MEDICINA Y CIRUGIA

QUE FALLECIO EN CACERES, EL DIA 7 DE ENERO DE 1928

después de recibir los Santos Sacramentos y la Bendición de Su Santidad.

R. I. P.

Su afligida madre, doña Adoración Sánchez Mateos; hermanos: María, Joaquín, Catalina y Maximiliano; hermano político, Cándido Ledesma Alonso; tíos, primos, sobrinos y demás familia,

A la vez que lo participan a sus amigos, les ruegan asistan a alguno de los actos religiosos que se celebrarán en sufragio de su alma, por lo que les quedarán agradecidos.

Las misas que se celebren el día 7, en la parroquia de la Santísima Trinidad (San Pablo), en el Carmen de Abajo, en las parroquias de Santo Domingo de Guzmán, de Encinas de Abajo; de San Miguel, en Galinduste; en la de San Pedro de Rozados, y las que sean dichas con esta intención en el Convento de San Esteban (Padres Dominicos), serán aplicadas por el eterno descanso del finado.

El eminentísimo señor Cardenal Arzobispo de Toledo y los excelentísimos e ilustrísimos señores Obispos de Salamanca, Málaga, Plasencia y Coria, tienen concedidas indulgencias en la forma acostumbrada.

UN AVANCE DEL PROGRAMA

LA GRAN FIESTA DE LA ASOCIACION DE LA PRENSA

Continúan en el teatrito del Círculo de Obreros, los ensayos de la zarzuela charra póstuma del maestro Ledesma, y de los demás números de música que bajo la dirección infatigable y competente del maestro Bernalt, han de componer el excelente y variado programa de la gran fiesta que organiza la Asociación de la Prensa en honor al autor de los "Cantos charros" y a beneficio también de dicha entidad.

Con un entusiasmo digno de loa, tanto el coro de señoritas como el de jóvenes, que robando unas y otros horas al descanso, acometen la empresa de dar cima a tan difícil labor, todas las noches ensayan con singular acierto, viéndose los considerables progresos que realizan y que son verdaderamente extraordinarios, debidos también, claro es, a la improba tarea que se ha impuesto el maestro Bernalt.

La fiesta se celebrará en uno de los días de este mes, anunciándose oportunamente el teatro y los precios de las localidades, que la Asociación procurará que esté al alcance de todas las fortunas, para que Salamanca pueda saborear las delicias de la música charra del inolvidable don Dámaso Ledesma.

A esta obra, arreglada y terminada por el maestro Bernalt, se han unido otros varios números, que seguramente serán del agrado de todos.

Como avance del programa podemos decir que la fiesta se desarrollará del siguiente modo:

1.° La orquesta ejecutará, a telón corrido, una sinfonía española.

2.° El presidente de la Asociación de la Prensa, don Fernando Iscar, leerá unas cuartillas de significación de la fiesta y de homenaje al maestro Ledesma.

3.° Lieder de Mendelhsson, para coros mixtos, a cuatro voces.

4.° La fuente de Diana, coro a cuatro voces y un solo, de la ópera "Dido y Eneas", del maestro inglés Purcell, del siglo XVII, verdadera joya del arte musical, realmente desconocida ehtre nosotros.

5.° El docto crítico musical, don José Artero, leerá unas cuartillas acerca de la obra musical de don Dámaso Ledesma y también de la personalidad y obra del maestro Falla, para dar entrada a las canciones del ilustre maestro español, que se ejecutarán después.

6.° Tres canciones de Falla, para coros, con acompañamiento de piano, tituladas "El paño moruno", "Seguidilla murciana" y jota.

Intermedio por la The Red Band. Esta excelente y magnífica agrupación musical preparará grandes sorpresas al público, que han de permanecer "en el misterio" hasta el momento de su aparición en escena. Por lo tanto, no es dable insinuar siquiera en qué han de consistir estas sorpresas vocales e instrumentales.

7.° Representación de la zarzuela del maestro Ledesma, letra de don Gumersindo Santos Diego, arreglada por el maestro Bernalt, titulada "El maldito ochavo".

8.° La fiesta terminará con la ejecución del Himno a Ciudad Rodrigo, cantado por los coros y a toda orquesta. Este himno, original del maestro don Dámaso Ledesma, se cantará por vez primera en Salamanca.

Este es, hasta hoy, el programa confeccionado, sin perjuicio de que sea objeto de más retoques y posiblemente de algún aditamento, en beneficio del público.

La expectación es grande por la fiesta y por conocer la música charra de la zarzuela que va a estrenarse, contando ya la junta directiva de la Asociación, con considerable pedido de localidades de preferencia, que oportunamente han de ser puestas a disposición de los solicitantes y también a la venta.

"EL ADELANTO" EN ALBA DE TORMES

CONFERENCIA TELEFONICA DE NUESTRO CORRESPONSAL

El festival de mañana.—Las presidentas.—Una recaudación.—Petición de mano

Alba de Tormes, 3 (10 noche).—Reina gran animación y expectación por el festival que mañana ha de celebrarse en esta plaza de toros, organizado por don Emilio Clavijo y a beneficio del Hospital de esta villa.

Como es sabido, Saturio Torón estoqueará dos vacas del señor Clavijo. El palco presidencial estará exornado por la gentileza y la belleza de las distinguidas señoritas Carmencita Acebedo, Amalia Escudero, Lucita Sánchez, Rosario Martín, Merceditas Feijóo, Purita Acebedo, Amparito G. Gutiérrez, Adelita Gutiérrez y Pilarín Campo, que serán las presidencias.

En el domicilio de Lucita Sánchez, este grupo de bellas señoritas adornan los pares de banderillas que Lagartito, Ortega e Isidoro Alvarez han de clavar a las vacas.

La banda de música que dirige el distinguido maestro señor Pérez, amenizará el espectáculo desinteresadamente, pues se ha ofrecido a hacerlo de una manera gratuíta.

La virtuosa y respetable señora doña Rosario Perlines, esposa de nuestro antiguo y querido amigo don Francisco Ramos Pascua, que tanto se interesa por la construcción de la capilla de las Hijas de María en la Basílica, y que tiene formado un núcleo de señoras que mensualmente suscriben una cantidad para tan piadoso fin, ha hecho hoy entrega a la gentil y simpatiquísima señorita Paulita González, presidenta de las Hijas de María, de la cantidad de 123,75 pesetas, total de lo recaudado últimamente.

Como suscriptoras, figuran, con distintas cantidades, las respetables señoras doña Rosario Perlines, doña Tomasa Hernández, doña Isabel Boyero, doña Nemesia de la Iglesia, doña Juliana Santamaría, doña Rosario M. Rollán, doña Consuelo Hernández, doña Saturnina Salazar, doña Paz Sánchez, doña Alejandra Jiménez, doña María Sánchez y los señores don Agustín Sierra, don Diego Delgado y don Gabriel Sánchez.

Por don Julio Jiménez y doña Saturnina Salazar, y para su hijo, el culto maestro nacional y empleado de la casa del señor Olivera, don Amós Jiménez Salazar, ha sido pedida la mano a don Florentino Vicente Sánchez, de su hermana, la bella señorita Iluminada Vicente Sánchez.

La boda se celebrará en la primera quincena del próximo mes de Febrero.

EL CORRESPONSAL

Escuela Elemental de Trabajo

ANUNCIO

Hasta el día 15 del próximo mes de Enero y de las 15 a las 17 horas de todos los días laborables, queda abierta la matrícula en este Centro de Formación Profesional, Palacio de Justicia (Audiencia), piso segundo.

Los alumnos que deseen ingresar en el mismo, deberán solicitarlo por instancia en papel simple, manuscrita por el solicitante y dirigida al excelentísimo señor presidente del Patronato, acompañando acta de nacimiento que acredite haber cumplido los doce años; certificado médico de no padecer enfermedad contagiosa y certificado del profesor de enseñanza primaria de haber completado estos estudios.

Las enseñanzas versarán sobre las materias y oficios que se han publicado, habiendo también clases nocturnas a las cuales pueden concurrir igualmente y mediante matrícula especial, los aprendices ya formados.

En la secretaría de la Escuela se facilitarán cuantos detalles soliciten durante las horas arriba indicadas.

El Presidente.—P. A.: **Nicolás Rodríguez Aniceto.**—El Secretario, **Dimas Ledesma.**

h. 15 E.

DERMINA BUSTOS
Cura herpes, eczemas, quemaduras, coriaci es, sabañones ulcerados.
Venta en Farmacias.—Depósito en la del ··tor.
Pérez Pujol. 7

COMO LOGRE APARENTAR 33 AÑOS TENIENDO 48 Y DE ESTE MODO GANAR 10.000 FRANCOS

LA TERSURA DE MI TEZ ASOMBRA A TODO EL MUNDO

Un día leí en un periódico femenino que médicos de Viena habían descubierto que la piel puede alimentarse, absorber con sus millones de poros alimentos especialmente preparados y transformados en células y tejidos vivos. De este modo una epidermis marchita puede rejuvenecer rápidamente y recobrar su belleza y lozanía. Inmediatamente me procuré estos alimentos y empleándolos obtuve resultados estupendos. Ahora a pesar de los cuarenta y ocho años y de los tres hijos que tengo, no aparento más de treinta y tres años. Tomé parte en un concurso y gané el primer premio de 10.000 francos.

Bajo una garantía de 10.000 pesetas afirmamos que la Crema Tokalon, la famosa crema parisiense, contiene los alimentos más nutritivos y especialmente preparados (crema de leche y aceite de oliva predigeridos, yemas emulsionadas y extractos vegetales) que según dicen especialistas ilustres la piel tiene que absorber para conservarse joven, fresca, firme y libre de arrugas.

Las lectoras que desean aparentar jóvenes deberán ensayar dicha receta empleada por la Señora Guilhaudin

Emplee la crema de color rosa, alimento para el cutis por la noche, y la crema de color blanca por la mañana.

De tal modo, garantizamos el éxito o devolvemos el dinero. La Crema Tokalon, alimento para el cutis no debe confundirse con las cremas ordinarias de tocador que no contienen ningún alimento dérmico.

LA TUNA ESCOLAR SALMANTINA Y EL REPARTO DE JUGUETES EN EL HOSPICIO

Como ya hemos venido dando cuenta a nuestros lectores, desde hace unos días, la Tuna Escolar Salmantina, formada por elementos valiosos, se han dedicado a obsequiar con serenatas a las autoridades y distinguidas personalidades salmantinas.

En nuestra primera información, hecha cuando este grupo de estudiantes se dedicaba con el mayor cariño a ensayar, con el fin de montar un repertorio de obras selectas, tuvimos ocasión de apreciar los entusiasmos que les animaban.

Y ahora, después de imponerse una labor, que han realizado con la mayor fe e ilusión, han cruzado las calles de la ciudad, al compás de las notas alegres y bulliciosas de un pasodoble, con la fuerza y pujanza de su juventud y de sus anhelos.

La Tuna Escolar Salmantina, durante los días que han salido de serenata, han obtenido los éxitos más extraordinarios y la acogida más admirable del público salmantino, que ha visto con agrado los deseos que a los jóvenes escolares les animan.

Cuantas visitas han realizado, han sido otros tantos éxitos y agasajos, y de cuyas atenciones se muestran encantados y agradecidos.

Los "tunos", al pasar por las calles salmantinas, son objeto de grandes muestras de alegría, de esa alegría y de ese optimismo que llevan en sus corazones jóvenes.

Pero no sólo quedan cumplidos con esto los deseos que han impulsado a los estudiantes a formar esta Tuna Escolar. Al llamamiento hecho por el excelentísimo e ilustrísimo señor Obispo, de poder llevar la intensa alegría a los niños pobres y asilados de los Centros de beneficencia, para recaudar juguetes, han acudido de manera admirable y altruísta, prometiendo invertir una cantidad en juguetes, que repartirán mañana, domingo, entre los niños del Hospicio. También reciben los estudiantes, cuantos objetos se les envíen con este fin.

Así, pues, mañana, domingo, al oscurecer, saldrán con dirección al Hospicio y entregarán los juguetes a los pequeños, que serán de esta manera realizados sus natrurales sueños.

Después, la Tuna Escolar Salmantina, dará un concierto.

El entusiasmo que por esto reina entre los "tunos", es extraordinario.

De todas veras, este generoso rasgo de los jóvenes de la Tuna Escolar, bien merece los aplausos de todos, y nosotros se los tributamos muy sinceros.

De los proyectos que abrigan los "tunos", ya nos ocuparemos más adelante, pues todos ellos son sencillamente magníficos. Excursiones artísticas; veladas y otros festejos, prepara la Tuna Escolar, y de los que ya tendremos ocasión de hablar.

NACIMIENTOS Y DEFUNCIONES

Durante las ultimas veinticuatro horas se han hecho en el Registro civil las siguientes inscripciones:

Nacimientos: David García Riesco, Domingo Benito Martín, José García Marcos, Martina Sánchez García, María Luisa Carmen Martín, Luisa García Polo, Gonzalo Sosa Padín, Teresa Hernández Prieto, Manuel Isaac Julio Borrego García.

Defunciones: Carmen Heredero Guijarro, Tomás Sánchez Martín, Ignacio Sánchez Hernández, Antonia Zazo Gil.

DE LA PROVINCIA

¿SE TRATA DE UN ROBO?

En la casa-cuartel de la Guardia civil del puesto de Alba de Tormes, se presentó el vecino de Pedrosillo de Alba, Francisco Vicente Valverde, denunciando por escrito que el vecino de Navales, José Fraile Marcos, en unión de su hijo Aníbal, hallándose los tres en una caseta de la dehesa de Escobela, término de Terradillos, después de haber discutido sobre unas cuentas y haberle maltratado entre padre e hijo, le exigieron la entrega de 3.250 pesetas, que al negarse, le arrebataron a la fuerza, amenazándole de muerte si decía algo, sobre el hecho.

Añadía el denunciante que la cantidad que le habían robado la tenía en tres billetes de mil pesetas, dos de 100 y uno de 50.

La Guardia civil practicó las oportunas averiguaciones, hallando al denunciado en el domicilio del montaraz. Se hizo un registro personal y se encontraron 250. Como la benemérita siguiese sus pesquisas, José terminó por decir los lugares donde encontrarían más dinero, lo que efectivamente sucedió en la cantidad de 3.700 pesetas.

Como José Fraile no pudiera justificar la procedencia del dinero, padre e hijo fueron puestos a disposición del Juzgado de instrucción.

CARTEROS Y PEATONES

UNA PETICION JUSTA

Hace algún tiempo vienen publicándose en los periódicos provincianos y revistas artículos, con los que se pretende y aspira a mejorar la situación de los empleados encargados de recoger la correspondencia diurna y repartirla a los destinatarios. Estos empleados son los carteros y peatones rurales, que sufren silenciosamente la pesada carga de pasar las inclemencias del tiempo por el mísero sueldo de una peseta diaria. Todos los empleados del Estado, sin excepción, han sido mejorados en sus sueldos, atendiendo sin duda a la carestía aumentada de la vida; pero nosotros, los carteros, estamos en el mismo estado, como si para nosotros continuara la vida con el precio de hace cincuenta años. ¿No es justísimo que se nos escuchen nuestras peticiones?

El que escribe este artículo, tiene que recorrer diariamente entre la recogida, que está a dos kilómetros separada del pueblo, regreso a otro pueblo (pues tiene dos la cartería), y entrega y regreso, unos diez kilómetros diarios aproximadamente, y si bien es muy penoso en el verano, puesto que hay que sufrir los rigores del estío, lo es mucho más en época de invierno y otoño, cuando unos días hay que aguantar el viento enorme de la montaña, que por lo regular siempre viene acompañado de fuertes chubascos e impetuosos ciclones; pero el invierno es, sobre todo, cuando más se sufre, ora, nieve muchas veces hasta 40 y 50 centímetros de altura, ora aguantando la tromba de agua y viento que todo lo destruye. El labrador, ante el mal temporal, regresa a su casa; el pastor, se refugia en su cabaña, y hasta los animales, por su propio instinto, se resguardan, o entre la maleza o en la guarida labrada por su esfuerzo; sólo el cartero, como si fuear de acero, llega la hora y tiene que marchar a cumplir su cargo, aunque los rigores de la estación amenacen hacerlo perecer en el camino.

Llega el final de mes y se le pagan sus servicios con la vergonzosa suma de 30 pesetas, que siempre es disminuída en varias pesetas por suscripciones y descuentos.

¿Y no es verdaderamente lamentable que un individuo que desempeña un cargo pagado del Estado y que muchas veces adquirió el destino con los servicios prestados a su Patria y con el desempeño del mismo adquiera responsabilidades, se le paguen sus servicios con la "espléndida" cantidad de 30 pesetas mensuales?

Al Gobierno, que tan acertadamente dirige los destinos de la nación, debemos enviar nuestras tan justas peticiones, y éste con vista de las mismas, mejorará, sin duda, la penosa situación en que nos encontramos los sufridos y callados carteros rurales.

OBDULIO MARTIN

PARA "EL ADELANTO,

El año de trece meses.

Decididamente, estamos en el siglo de las renovaciones. Nadie está conforme como está: El arte se aparta de los viejos caminos, despreciando su probada y bella seguridad, para lanzarse audazmente por sendas nuevas, disparatadas muchas de ellas, pero nuevas, o, por mejor decir, según la última frase benaventiana, "tan viejas, que estaban olvidadas, y, por eso ahora, al recordarlas, parecen nuevas"; el comercio se renueva también, lanzándose a la inverosímil velocidad de los aviones; todo, todo se siente atacado por fiebre renovadora. D'Annunzzio estará encantado; su "Renovarse o morir", es el motor del siglo XX.

Teníamos noticias de que también se intentaba la renovación del tiempo, y ahora, desde Buenos Aires, nos llega la definitiva comprobación de esos intentos. No se trata del tiempo, propiamente dicho, sino de su medida. Creo yo que por mucho afán de novedad que haya, nadie ha de pretender conseguir que en invierno nos abrase el calor del sol, y que en verano el frío nos envuelva, ni que en primavera se caigan las hojas y en otoño florezcan los rosales. Se trata de renovar la medida del tiempo: de que el año, en lugar de los doce meses que hoy tiene, tenga trece meses, para desesperación de los supersticiosos. De Buenos Aires dicen que allí ha llegado el hombre autor de ese proyecto. Se llama Míster Moses B. Cotsworth (podía renovar su apellido en lugar del tiempo), y es un enamorado de la igualdad: el Lenín del tiempo; y un amante de lo nuevo: el Pirandello, el Anti-Weyler del tiempo. Siendo él todo eso, no puede tolerar que siga la vieja costumbre de los doce meses, vieja e injusta, porque no hay derecho a que unos meses tengan 31 días, otros 30, y haya uno—¡pobrecito Febrero!—que tiene 28 días, y de vez en cuando, como si el Destino le diera una limosna, alcanza a tener 29, gracias a la Reforma del Siglo XVI, cuando el Papa Gregorio XIII... Pero no estamos muy bien enterados de esto de Gregorio XIII y mejor es callar en ese asunto, para que nadie se aperciba de nuestra ignorancia, y seguir con Míster Cotsworth, el hombre que quiere imponer el año de trece meses.

—Para convertir en realidad mi teoría—le ha dicho Míster... etcétera... a un periodista de la gran revista argentina "Caras y Caretas"—bastará con quitarle días a los meses que tienen más y ponerlos a tono con el pobrecito Febrero. El año, en este caso, gracias a este equilibrado reparto, tiene un saldo a favor de 29 días, después de dejar a todos los meses del año en una absoluta igualdad de 28. Ese saldo será el mes número 13.

No es muy complicada la teoría que digamos, ni nos parece que se necesite ser un supergenio para inventarla... Creemos que sólo se precisa ser un hombre que quiera darse el gustado de vivir trece meses en cada año.

Con arreglo a esa combinación, queda un día sólo, que no pertenece a ningún mes, bailando en el aire. Pero el Míster no es hombre que se asuste por tan poca cosa. Un hombre que, como él, lleva ¡treinta años! tras de su idea, ¿cómo va a preocuparse por un día más o menos?

—Será—ha confesado—un día sin fecha, en blanco, el "día del año"...

¡Claro! Y el que nazca ese día, que se arme luego un lío para saber la edad que tiene. Y el que preste ese día diez duros a un amigo, y a plazo fijo, que no los cobre nunca; es decir, eso no, porque igual no los va a cobrar. Se me dirá, es claro, que nadie sea tonto prestando ese día (u otro cualquiera) dinero a un amigo. Es verdad eso. Pero a ver quien me dice que el que tenga que nacer ese día tampoco sea tonto, y aplace su nacimiento hasta otro cualquiera...

En fin, allá Míster Costsworth con su sistema de los trece meses.

Yo, por mi parte, declaro que estoy bien con los doce actuales, y que si alguna modificación en el año deseo, es quitar meses, en vez de ponerlos.

Por ejemplo: suprimir a Noviembre. ¡Son demasiados Santos y demasiados Tenorios! Y tampoco estaría de más la supresión de los románticos Abril y Mayo, a ver si cambiaban de disco los poetas que suspiran eternas rimas cursis ante la Primavera florida y fragante.

MARIANO SAN ILDEFONSO

DE MONLERAS

BENDICION DE UNA BANDERA

La abnegación de los jóvenes socios de esta católica asociación, ha contribuído, en unión del buen tiempo, a que con mayor brillantez se celebrara la fiesta social, en la que se bendice e inaugura la bandera que en lo sucesivo será el símbolo representativo de la ya mencionada Asociación.

Comienza, pues, el acto que me he propuesto describir, con la reunión de los socios en la mañana del día 29, en el local escuela de niños, convertido en domicilio de la sociedad, en unión de las autoridades y de la que en el acto de la bendición de la bandera había de ser madrina, señorita Rosario Vicente.

Una vez reunidos en este sitio, se dirigieron a la iglesia de la Asunción, de este pueblo, en dos filas, precedidos del abanderado, don José A. Martín, que en sus manos llevaba la bandera que momentos después, en la iglesia, bendijo el señor consiliario, don Baltasar Tavera, en manos de la madrina.

Luego que se bendijo la bandera los socios, colocados en sitio especial, oyeron la santa misa.

Cuando se concluyó, se pronunciaron al aire libre varios discursos.

Empezó hablando la madrina de la bandera, con clara palabra y castellano puro, saludando a los concurrentes y haciendo entrega a la sociedad de la bandera social, y por último, dijo que, en caso de que los jóvenes flaquearan en la empresa que habían tenido a bien comenzar, en provecho de la Religión, no faltarían mujeres que dieran fuerza y vitalidad a la Asociación.

En segundo término hizo uso de la palabra el abanderado y presidente, don José A. Martín, que, con especiales dotes, aclaró y desarrolló el lema de la Asociación.

Después habló a todos los concurrentes, con suma elocuencia, el socio Santiago Delgado, que comparó a la bandera social con el símbolo o bandera nacional.

Y, por último, el consiliario de la Asociación descifró el significado de las letras y colores de la bandera social. Todos los oradores fueron calurosamente aplaudidos.

Próximamente a las dos de la tarde, fué puesto en escena "El Martirio de San Hermenegildo", y el juguete cómico titulado "Los apuros de un fotógrafo", por los cómicos de la Asociación siguientes: Don José Luis García, don José Antonio Martín, don Juan José Criado, don Juan Antonio Rodríguez, don José Vicente, don Hipólito y don Jesús Gil, don Santiago Delgado, don Victoriano Vicente, don José Rico y el cronista que escribe esta mal ensartada crónica, que fueron objeto de nutridos aplausos y lo están siendo de numerosas felicitaciones.

Como director actuó el culto maestro, don Valentín Iglesias, que ha sido felicitadísimo.

La fiesta terminó con un animado baile público, en el que la gente joven se dió con alegría mutua la fraternidad que se desbordaba de sus corazones.

La bandera fué bordada por la gentil señorita Benita García, dirigida por la culta maestra, doña Lucinda González, que con sus hábiles manos hicieron una obra digna del mayor encomio.

MIGUEL GARCIA DELGADO

HARINERA SALMANTINA S. A.

Por acuerdo del Consejo, por la presente se convoca a los señores Accionistas para el día 7 de Febrero próximo, al objeto de celebrar la Junta general ordinaria en el domicilio social, Doctor Riesco, 29, Salamanca, a las once de la mañana.

El objeto de la misma, según los Estatutos, es examinar y aprobar el balance de cuentas de la Sociedad y demás asuntos que fija el artículo 21.

De conformidad con el artículo 24, los señores Accionistas deberán presentar con diez días de anticipación en la Caja Social, sus Acciones o un resguardo justificativo de tener hecho el depósito en cualquier establecimiento de crédito.

El balance y cuentas se halla a disposición de los señores Accionistas en el domicilio social.

Salamanca, 3 de Enero de 1930.—El Secretario general, **José García Santalla.**

5-1

JUNTA DE ARRENDAMIENTO DE LOS PASTOS DE LA MURALLA DE CIUDAD RODRIGO PARA EL AÑO DE 1930

Se abre concurso para arrendar los mencionados pastos desde el primero de Enero al treinta y uno de Diciembre del año mil novecientos treinta, por la cantidad mínima y en las condiciones que determina el pliego redactado al efecto, que se encuentra a disposición de los señores que deseen tomar parte en el citado concurso, en las oficinas del Gobierno Militar de esta plaza y en las de la Comandancia Militar de Ciudad Rodrigo, desde el día dos al diez del actual, desde las diez treinta a las catorce horas.

El plazo de admisión de pliegos principia en el día de hoy y termina el día diez del corriente, a las catorce horas.

La apertura de pliegos tendrá lugar el próximo día doce, a las doce horas, ante la Junta de Arrendamiento.

Salamanca, 2 de Enero de 1930.—**El General Gobernador-Presidente de la Junta.**

1-1

PASTOS.—Se arriendan pastos en Membrillares, término de Granadilla (Cáceres), para 130 cerdos, desde el 10 de Enero al 29 de Junio. Para tratar, con don José Sánchez, en Gajates (Alba de Tormes), o con el montaraz de dicha dehesa de Membrillares.

4-1

JUGUETES

CAMISERIA INGLESA

JOSE MARIA VIÑUELA. - PLAZA MAYOR, 44 Y 45. - SALAMANCA

ALTAS NOVEDADES

CRONICAS DE SANCHEZ ROJAS

El marqués de Santillana.

Don Iñigo López de Mendoza, primer marqués de Santillana y padre de doña Mencia Mendoza de la Vega, condesa de Haro, nace, como sabe el lector, en Carrión de los Condes. Don Iñigo es muy poeta y es muy rico. Piropea a las mozas coloradas y fuertes de sus vasallos y pecheros y gusta de amor y de caballería. El amor, para nuestro marqués, es un deporte agradable:

Pero en esto es engañada
en pensar por tal razón,
que yo faga mi morada
donde no es yntención,
ca de cuerpo e coraçon
me soy dado por syrviente
a quien dice que no siente
mi trabajo e perdición.

Y la caballería es, para el bueno de don Iñigo, toda suerte de achaques de montería mayor y menor, que a todas las castas de piezas lanza el gentil montero sus venablos.

A los diez y ocho años, se casa nuestro marqués con doña Catalina de Figueroa, hija del maestre de Santiago. A los diez años ha firmado ya en Ocaña sus capitulaciones matrimoniales; las bodas con Catalina—rumbosas y tan memorables entre los estudiantes de sopa boba, como lo fueron después las de Camacho entre pastores—celébralas el marqués en Salamanca, en los primeros días del mes de Junio de 1416. Santillana anda de un lado para otro sin hacer caso mayor de Catalina. Intriga en la corte de Castilla por el infante don Enrique; tiene amores tapados en Tordesillas con una buena moza, un poco desganada, que le da disgustos a granel; hace incursiones por estas tierras de Burgos, enamorando, como siempre, doncellas rústicas y lozanas:

Yo loé las de Moncayo
e sus gestos e colores
de lo qual non me retrayo,
e la moçuela de Bores;

traspone el Moncayo, y en sus posesiones de Santillana, torna a su ejercicio favorito, con aquella mozuela de la Finojosa, que no responde derechamente a las demandas mondas y lirondas del cazador que no quiere perder el tiempo. Item más: nuestro don Iñigo pelea en Villalba, y en Talavera, y en Montalbán. Luego reposa unos años en Guadalajara, vuelve a la vera su catalina, hace las paces con ella, y en el amor que retoña y en el reposo, le nacen los hijos y los versos al Marqués.

Me vienen a los puntos de la pluma y de la memoria estas andanzas del querido poeta carrionés, porque su hija doña Mencia está enterrada, precisamente, en la preciosa capilla del Condestable de la Catedral burgalesa. De la condesita de Haro sabemos que es alta, fuerte y morena. Ama, como papá, la caza, los perros, los caballos, las trompas y los hurones. Mocita, se le muere el padre, y Catalina, que está aún harto hermosa y quedó muy desengañada de las serranillas y de los deportes venatorios de don Iñigo, se enamora fuertemente del Condestable de Castilla, don Pedro Fernández de Velasco, y contrae con él segundas nupcias. A Mencia le va mejor con el padrastro que con el papá, cazador y poeta.

Doña Mencia, doña Catalina y don Pedro, levantan esta capilla; encargan las obras a Simón de Colonia; traen de Italia la divina Magdalena, nacida no sabemos si del pincel de Leonardo de Vinci o de Sebastián del Piombo. Y sin acordarse para maldita la cosa del arriscado marqués los tres fundadores, no pueden evitar, al cabo de los siglos, que un curioso glosador castellano vea en la gracia de esta capilla, en los primores de sus sepulcros y en las figuritas y adornos que les decoran, un trasunto cercano y un reflejo vivo del espíritu del marqués, a quien amaron las dos mujeres antes que al condestable, fundador de la capilla. El perrillo que vigila el sueño eterno de doña Mencia, es un alegre can de caza que persiguió mozas y codornices con el marqués.

JOSE SANCHEZ ROJAS

(Prohibida la reproducción).

ANOCHE LLEGO LA TUNA UNIVERSITARIA

Y FUE RECIBIDA POR LA TUNA ESCOLAR

Anoche, a las once, con una hora de retraso, en el tren de Plasencia, llegó la Tuna Universitaria Salmantina, después de su larga excursión por Extremadura y Andalucía.

De los cuarenta estudiantes que componen la Tuna, llegaron veintiocho, pues los restantes se quedaron al regreso de sus casas de Extremadura y de esta provincia.

Los tunos fueron recibidos por sus camaradas, que han formado la Tuna Escolar.

Al entrar el tren en agujas, la Tuna Escolar interpretó el pasacalle del maestro Goyenechea.

Los estudiantes que regresaban de la excursión, fueron recibidos con aplausos del público, formando inmediatamente la comitiva y componiendo una sola Tuna con las banderas al frente. De este modo e interpretando el referido pasacalle de Goyenechea, entraron en la ciudad, por la calle del Doctor Riesco, Plaza Mayor a la plaza de Anaya, donde hicieron entrega de la bandera de la Tuna Universitaria.

El acto de cordialidad estudiantil fué muy bien visto por las gentes que a aquellas horas se encontraban en la estación del ferrocarril y las que eran transeúntes de la ciudad.

Sean bien venidos los estudiantes de la Universidad Salmantina.

DE FOMENTO

Se ha concedido autorización para circular por las carreteras del Estado a los siguientes automóviles de la matrícula de Salamanca:

Número 2.366, Ford, de don Olegario Navarro; 2.367, G. M. C., de don Maximino Yuste; 2.368, Ford, de don Juan Gómez García, y 2.369, Ford, de don Juan José Díaz Martín.

Para conducir, se han condedido carnets a don Argimiro Torres Morán, don Amadeo Germán Corrionero Mediero, don Jesús Benito Corral, don José Isidro Sánchez, don Antonio A. Muñoz y don Alberto Galache Alonso.

ARRIENDO.—Se arrienda almacén. Informarán. San Boal, 2, duplicado.

EXTRAVIO. — Quien hubiese encontrado un bolsillo de señora, tamaño pequeño, de ante negro, y con una piedra oscura en el broche, será gratificado, además de agradecérselo, si tiene a bien entregarlo en las oficinas de la Casa Hijos de Mirat. El extravío ha debido tener lugar en la calle de Caldereros o a la salida del teatro del Liceo.

2-1

¿Se pueden acumular fuerzas?
Sí, con el poderoso
Jarabe de
HIPOFOSFITOS
SALUD
contra
Anemia, Decaimiento
Cerca de medio siglo de éxito creciente.
Aprobado por la Real Academia de Medicina
Pedid JARABE SALUD para evitar imitaciones.
No se vende a granel.

¡Sic transit...!

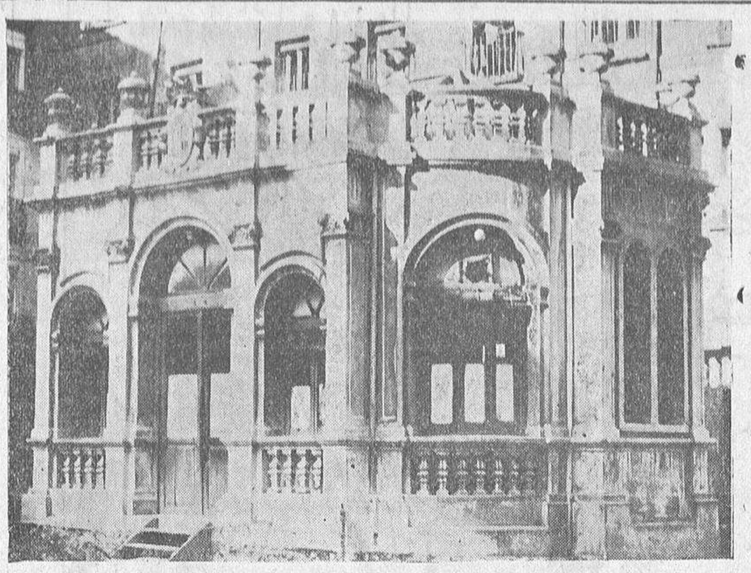

Una brigada de obreros municipales comenzó anoche el derribo del kiosco de la Plaza del Poeta Iglesias. Los madrugadores, los habituales parroquianos que ahogaban en él, de mañana, el gusanillo del estómago con el aguardiente de Cazalla de la Sierra, se verán hoy sorprendidos por la determinación municipal, que el Pleno ratificó ayer tarde con carácter de urgencia. Los obreros municipales trabajan denodadamente en su derribo. En horas, quedará limpia la Plaza de este "panteón", dedicado a los dioses menores del vermouth, el café con gotas y el "chato" de Montilla.

¡La última copa a su salud! Verdaderamente, su desaparición urgía, por estética primero; por motivos relacionados con la pavimentación, después. Con su derribo, la Plaza del Poeta Iglesias ganará enormemente. Clara, soleada, sin estorbos, con el Nuevo Hotel, la marquesina proyectada en la Escalerilla del Ochavo y la pavimentación en vías de ultimarse, será una de las bellas plazas salmantinas que hablarán al forastero—y al indígena—de la preocupación de ornato público que ha comenzado—ya era hora—a estimular las actividades concejiles.

Este kiosco muere joven. Se construyó en Febrero del año 1923. Hizo el proyecto el arquitecto señor Secall, y su presupuesto ascendió a 32.000 pesetas. En Febrero de 1931 caducaban los ocho años de la concesión, y entonces revertería su propiedad al Ayuntamiento, pero, por las razones apuntadas, se ha convenido con el actual concesionario—don Esteban Conde—en su demolición anticipada, previa la indemnización por el Municipio de 5.250 pesetas.

¡Sic transit...!

NOTAS DE SOCIEDAD

PARA ELLAS

El lujo de las mujeres

A los que se quejan de que en la actualidad las mujeres gastan excesivamente en el adorno de su persona, bueno es recordarles que el lujo femenil no es, como ellos suponen, una plaga de nuestros días, sino que ha sido achaque de todos los tiempos.

La Emperatriz Josefina, mujer de Napoleón I, gastaba cada año 50.000 francos en guantes; 30.000 en afeites y una cifra fantástica en los 500 pares de zapatos hechos por Coppé.

María Antonieta pagó 11.000 francos por un reloj, y 400.000 por un par de pendientes.

Una "paruré" de la Du Barry costó 730.000 francos; una "toilette" de terciopelo blanco, 18.000, y otra de raso, 15.000. En cuatro años, esa misma señora compró 136.000 francos de encajes, sin duda para no ser menos que madame de Choiseul, que lucía por valor de 67.000 francos en una sola "toilette", o por competir con madame de Bouflers, que poseía encajes que valían más de 450.000 francos.

El guardarropa de madame Verrue, favorita del duque de Saboya, contenía 60 corsés, 500 docenas de pañuelos, 129 pares de medias, 25 "toilettes" de gasa bordada de flores, y 80 de Damasco.

Bajo Enrique III, en 1575, el lujo de las señoras llegó a ser tan exagerado, que el propio Rey quiso atajarlo. Hizo que se publicara una lista de treinta señoras de París que ostentaban un lujo excesivo, y esos treinta damas fueron encerradas en una prisión.

Pero la dureza del castigo no sirvió para nada. Las cosas siguieron como antes.

VIAJES

Han salido:

Para Barcelona, el propietario don J. Rafael Cascón y su distinguida señora e hijos.

—Han llegado:

De Madrid, don Vicente Oliva Rodríguez.

—De Barcelona, el ingeniero don Manuel Arnace.

—De Alba de Tormes, la señora de don Manuel Campos.

NATALICIOS

La señora de nuestro particular amigo el industrial de esta plaza, don Isidro Borrego, ha visto aumentado su hogar con el feliz nacimiento de un robusto niño, segundo de sus hijos.

FALLECIMIENTOS

Víctima de rápida y cruel enfermedad, ha fallecido en la villa de Macotera, el 1.º del actual, el labrador y probo industrial don Antonio Flores Zaballos, persona muy conocida no sólo en la provincia sino también fuera de ella, por sus muchas y buenas relaciones comerciales.

Desde las columnas del periódico, damos nuestro más sentido pésame a su viuda, doña Gertrudis Blázquez, hijos, hermanos, don Miguel y don Francisco Flores, y de una manera muy especial lo hacemos a su hijo, don Pablo Flores Blázquez, administrador de Correos de esta localidad.

ANIVERSARIOS

El próximo día 7, hace dos años que entregó su alma a Dios, en Cáceres, confortado con los Santos Sacramentos y rodeado de la estimación general, el señor don Julio Criado Sánchez, doctor en Medicina y Cirugía, y perteneciente a distinguida familia salmantina.

El finado, cursó con gran aprovechamiento su licenciatura y doctorado, logrando, merced a sus extraordinarias cualidades y laboriosidad, conquistar una envidiable posición social y un nombre prestigioso. En plena juventud, cuando aún la esperaban los mayores triunfos, una cruel dolencia truncó su vida, dejando sumidos en el mayor dolor a sus familiares.

Al cumplirse tan triste fecha, de todas veras, reiteramos la expresión de nuestro más sentido pésame a su afligida madre, doña Adoración Sánchez Mateos; hermanos: doña María, don Joaquín, doña Catalina y don Maximiliano; hermano político, don Cándido Ledesma Alonso; tíos, primos y demás parientes.

—También el día 7, dejó de existir en Aranda de Duero (Burgos), la señora doña María Magdalena Pérez Rey.

Las bondades y virtudes de la finada, unido a sus caritativas costumbres, la granjearon el respeto y consideración de cuantos la conocieron, entre los que su muerte causó hondo dolor.

En tan triste fecha, renovamos nuestro pésame más sentido, a su desconsolado esposo, don Esperanza Salvador Picatoste Almeida ;hijos: don Ricardo, doña María Magdalena, don Francisco, don Javier y doña Pilar Segunda; madre, madre política, hermanos, hermanos políticos, tíos, sobrinos y demás familia.

DE DIAS

Mañana es el santo de la señora doña Amelia Salinas de Sánchez Hidalgo.

—Pasado mañana son los días de don Gaspar Alba, del excelentísimo señor don Gaspar López Díez, del capitán de Albuera señor Holgado, de don Gaspar Hernández Díez, del comandante de La Victoria señor Villaverde, y del industrial señor Martín, del abogado señor Beato, del farmacéutico señor Escudero, y de los industriales señores Beato González y Santiago.

PETICION DE MANO

Por doña Delfina Olivera, y don Andrés Olivera, párroco de Pedrosillo de los Aires y para su hijo y sobrino, respectivamente, don Jesús Prior Olivera, maestro nacional de Caminazo (León), ha sido pedida la mano de la bellísima señorita Maruja Colino, hija de don Guillermo Colino, teniente de la guardia civil, y de doña Francisca Hernández. Enhorabuena.

VARIAS

En la mansión de la encantadora y bellísima señorita Manolita Hernández, de esta localidad, con motivo de su fiesta onomástica, celebró un brillantísimo baile, amenizado por los simpáticos jóvenes Emilio Sánchez, Sebastián Martín y Eduardo Ramos, los que a petición de los invitados interpretaron bonitos y modernos bailables.

Entre sus más distinguidas amistades figuraron Chelito y Tránsito San Juan, Enriqueta García, de Madrid; Juanita Martín, Inés Hernández, Lolita Jiménez, Teresa García y Pepita Llorente.

La señorita de Hernández obsequió espléndidamente a todos los invitados.

Regalo de Reyes para los niños pobres, entregados en el Hospicio

Doña Laura Cobaleda, 150 pesetas; don Fernando Dominguez de Zaballa, doña Pilar León Muñiz de Zaballa, 100; doña Teresa García Rodríguez, doce juguetes; doña Consuelo Osuna, un juguete; dos señoras, para comprar jueguetes, 10 pesetas; señora viuda de Coll, seis juguetes; don Ricardo Pérez Fernández, en nombre de sus hijos, seis juguetes; doña Trinidad Sierra, viuda de Salinas, cinco juguetes; don Carlos Soler Arce, ocho juguetes; don Manuel Pérez Criado, 20 pesetas.

Pagos de Hacienda

Para hoy se han puesto al cobro los siguientes libramientos:

Don Sebastián Alonso, 624,10, y María Gómez, 148,02.

LA VIDA LITERARIA Y ARTISTICA

Un gran mitólogo español

El sólo nombre de la Mitología fué, durante mucho tiempo, para la generalidad, en esta nuestra España tan olvidada de la cultura clásica, como algo de difícil comprensión, que tácitamente se tenía por oscuro e inútil. Y, sin embargo, constituye como no puede por menos de reconocerse a poco que se reflexione, una de las fuentes sintéticas del saber pretérito, cuyo venero de ciencia y poesía perdurará inagotable a través del decurso secular.

La Mitología no es sólo el estudio de los dioses y los héroes, de las tradiciones y leyendas de los pueblos antiguos, verdaderas cunas de la Humanidad, sino también su derivación específica de cada país y aún, dentro de éste, en cada región natural. Trasunto fiel del medio geográfico en toda su amplitud abarcatriz, del pasado histórico, de la psicología de sus habitantes, la Mitología encarna la doble expresión, culta y popular, del saber humano, derivado de la observación y la experiencia.

En España, repetimos, este estudio ha estado poco menos que abandonado durante mucho tiempo. La rebelde disposición natural de nuestro pueblo a seguir normas ajenas en punto a cultura, hizo que se fueran olvidando las influencias que en este sentido hubieron de ejercer las razas invasoras de la península. Empero, en la masa anónima quedó una como sedimentación de aquella cultura importada, la cual, con el tiempo, fuese adaptando al medio, hasta representar algo consustantivo con la tierra y sus habitantes.

De aquí la necesidad de estudiar la Mitología española, dándole valor humano, divulgándola, en una palabra, mediante libros que, aunque henchidos de ciencia, sean también verdaderas creaciones de Arte literario, accesibles a todos. Tal tarea, realmente ímproba, ha sido acometida, principalmente en lo que toca a la región asturiana—acaso la más rica en estos vestigios espirituales—por un hijo ilustre de la misma, don Constantino Cabal, brillante escritor, de vida intensa y capacidad cultural tan grande como su fervor patriótico, el cual ha trazado en estos últimos años una colección de libros que descubren verdaderamente un mundo de Poesía y Arte infinitos, el cual no puede por menos de maravillarnos.

Constantino Cabal, poeta, historiador, novelista y filósofo, gran polígrafo, en suma, publicó anteriormente muchos y muy interesantes libros de varia índole, tales que "Las memorias de un enfermo", "Del amor", "El libro de cómo se hacen todas las cosas", "Del Folklore de Asturias", "Los cuentos tradicionales asturianos", "La presa de las águilas", "Majestad", "Las costumbres asturianas", etc. Pero es con los últimos, consagrados a la Mitología, con los que ha coronado la cúspide de la fama, quedando acreditado de ser el renovador de los estudios mitológicos en España, y logrando una nombradía universal tal, que recientemente ha sido objeto de un gran homenaje por parte de la Academia de Inscripciones de París, cuyo célebre miembro Salomón Reinach, proclamó ser Constantino Cabal, uno de los más grandes mitólogos del mundo.

Asombra la vasta y compleja labor, la preparación con constancia y voluntad ejemplares que han tenido que preceder al trazado de "La Mitología Asturiana" (tres volúmenes: I "Los dioses de la Muerte"; II "Los dioses de la Vida, y III "El sacerdocio del diablo") y de "Covadonga" (magnífica exégesis histórica), libros tan densos de doctrina, que analizan y depuran, haciéndolo altamente comprensible, el caudal inmenso de ciencia histórico-filosófica. Penosos viajes, continuados desvelos, esfuerzos sostenidos por la documentación, consultas a bibliotecas, etc., han hecho posible la creación de estas obras. Solamente la lectura de los libros que Cabal nos cita como fuentes bibliográficas de "La Mitología asturiana", supone media vida de intenso trabajo.

La obra de Cabal que conocemos, con ser ya vasta y fecunda, no es sino parte de la que ha de contar el ilustre escritor dentro de poco, pues se nos anuncia como en prensa otro gran libro, "La Mitología Ibérica", y como próximos a publicarse, varios de ellos: "Las costumbres asturianas", "Cuentos bárbaros", "Los cuentos tradicionales asturianos" (2.ª serie), "Las jergas de los oficios en Asturias" y "El vocabulario babile". Todos estos libros que serán, al igual que los anteriores, de gran valor científico y vulgarizador, y escritos en análoga forma galana y colorida, pondrán aún más de manifiesto la injusticia de no premiar y enaltecer, aquí en su patria, a Constantino Cabal, uno de los valores intelectuales más destacados, merecedores de esa ayuda y reconocimiento que con tanta facilidad obtienen muchos falsos valores.

* * *

GEOGRAFIA Y POLITICA.—He aquí el título de la nueva obra que acaba de dar a la estampa el ilustre escritor don Gonzalo de Reparaz, verdadero renovador del concepto histórico - geográfico - político, cuya labor, tan copiosa e interesante, rectifica muchos falsos aspectos de aquél. La obra de referencia encarna alto valor, constituyendo, según reza su subtítulo, "veinticinco lecciones de Historia Naturalista", lecciones cuya lectura nos ha cautivado durante varias horas.

"Geografía y Política" afronta el estudio objeto de diversos problemas políticosociológico contemporáneos, no sólo en lo atinente a España, sino a otros países, europeos y americanos, cuyo análisis comparativo hace a veces, con ejemplar competencia y agudeza. Reparaz, gran humanizador de la Geografía y la Historia, nos desubre relaciones insospechadas, verdades no bien comprendidas y hechos que son las resultantes de esas causas histórico-geográficas inadvertidas, o a las que, por lo general, se opuso, torpemente, el hombre y la sociedad. "El Universo vive—escribe Reparaz en su "Explicación Preliminar"—. La vida humana es la más alta expresión de su vivir. Pero es parte de él. Las mismas leyes rigen a toda la vida. Querer explicar lo humano sin lo universal es no explicar nada. Por eso las Historias enseñadas en las escuelas no enseñan. Los niños son víctimas de un engaño irreparable e inmoral desde que empiezan a estudiar. Como van mal encaminados, cuanto más aprenden menos saben. Cuanto más aplicados menos capaces de comprender. Sólo se salvan de la idiotización progresiva los que disponen de una fuerte personalidad servida por una inteligencia robusta, o los holgazanes incorregibles."

Los títulos de esas veinticinco lecciones que comprenden "Geografía y Política", dan ya perfecta idea de su densidad científica, de su originalidad doctrinal y, en una palabra, de su interés: De cómo la Política no es sino un producto geográfico. De la función expansiva de Rusia, de España y de Inglaterra. Origen y formación de la nacionalidad rusa. La expansión rusa, la de España y la de Inglaterra. La lucha entre la potencia terrestre y la marítima. Los comienzos de la revolución rusa. La guerra japonesa y la revolución. Causas geográficas y demográficas del cataclismo. El problema de la tierra en Rusia y en España. Origen natural de la noción de propiedad y cómo la determina el escenario geográfico. El comunismo primitivo en Euro-Asia y en Euro-Africa. Eslabos, tártaros, bereberes y iberos. Algunos vestigios de la constitución social ibérica. Las tres Españas. El vuelo del "Plus Ultra" y el viaje de Colón. La vocación marítima en Portugal es consecuencia de la situación geográfica. Un imperio español en el Mediterráneo oriental. El camino de la India estaba descubierto antes que Colón le quisiera descubrir. El engaño de Tordesillas. Los contactos geográficos y sus leyes. Naturalismo de la revolución rusa. Breve repaso de la Geografía y la Historia de Chile. Antecedentes del golpe de estado de Balmaceda. Constitución de la Dictadura, y la reacción del paisanaje.

ANGEL DOTOR

VACAS HOLANDESAS. — Se venden una recién parida y otra preñada, productos de "La Ventosilla" y del célebre semental "Governo matador". Dirigirse, a Elías Salgado, veterinario, Alba de Tormes.

3-1

SE VENDEN, en Monterrubio de la Sierra, 35 huebras de labor y pastos, con sus comodidades. Para tratar, con Antonio Gómez, montaraz, en Torrecilla del Río.

8-1

ALMONEDA de varios muebles, casi nuevos. Varillas, 26, 1.º

4-2

Fernando Sánchez y Sánchez
PROCURADOR COLEGIADO
ha trasladado su domicilio y despacho a la calle de
SAN JUSTO, NUM. 6, PRAL. SALAMANCA

DOS PLENOS EXTRAORDINARIOS DEL AYUNTAMIENTO

El derribo del kiosco de la Plaza del Poeta Iglesias y la pavimentación de dicha plaza.

Primera reunión

Convocados con carácter extraordinario y urgente, se reunieron ayer, por la tarde, los concejales, celebrando, uno a continuación de otro, dos plenos.

Presidió el alcalde, don Eulalio Escudero, y asistieron los concejales señores Pérez Bande, Montero, Buxaderas, Hernández Polo, Muñoz del Pontillo, Hernández (don Eulogio), Martín Redero, Santos Pedraz, Tavera, Rodríguez Otero, Rodríguez y Rodríguez, Escanilla, Sánchez y Sánchez, Sánchez (don Ignacio), Corona, Fraile, Fontanet, Hernández Barrera y Castro.

Después de unas manifestaciones que hicieron a propósito del acta de la sesión anterior los señores Rodríguez y Rodríguez y Buxaderas, ésta fué aprobada.

Al pleno fueron sometidos los siguientes acuerdos de la Comisión municipal permanente, para su sanción:

El de 18 de Noviembre último de aprobación de la reforma parcial del plano de alineaciones de la calle del Doctor Riesco.

Idem ídem de 30 del actual sobre concesión de pensiones de jubilación.

Idem ídem transferencias de crédito.

Idem ídem convenio con el concesionario del kiosco de la Plaza del Poeta Iglesias.

El Ayuntamiento, deseando derribar dicho kiosco, se puso al habla con el concesionario del mismo, don Esteban Conde, llegándose a un acuerdo, en virtud del cual, dicho señor entregaría el día 3 las llaves de su establecimiento, y la Corporación municipal le indemnizaría con la cantidad de 5.250 pesetas, habiendo cuenta de que el contrato no finalizaba hasta el mes de Febrero del año 1931.

El pleno de la Corporación aprobó por unanimidad los acuerdos de la Comisión permanente, y sancionó con su voto el convenio para el derribo del kiosco de la Plaza del Poeta Iglesias.

Seguidamente se levantó la sesión.

Segunda reunión

Pocos momentos después quedó de nuevo reunido el pleno de la Corporación. Además de los concejales ya citados, asistieron los propietarios señores Martín (don Luis), García Alcalde, Borreguero, Cuesta y Durán, que forman parte de la Comisión mixta de concejales y propietarios y que entiende en las obras de pavimentación.

El secretario dió lectura a la siguiente moción de la Comisión especial, que se aprobó por unanimidad:

"Excmo. Sr.: En período de ejecución la obra del nuevo pavimento de la Plaza del Poeta Iglesias por el sistema hormigón mosaico, la Comisión especial conoció de la proposición del señor Durán, que razonó la conveniencia de que se modifique el proyecto, en el sentido de que la razona que va desde el arco de la Plaza Mayor hasta el comienzo de la calle de San Pablo, propiamente dicha, se adoquine, por ser éste el sistema de pavimento de mayor garantía, y el que mejor conviene, dada la importancia e intensidad del tráfico rodado por expresada zona.

La Comisión especial unánimemente ha reconocido la conveniencia de la sustitución del pavimento proyectado, mucho más, teniendo en cuenta que los señores concejales que intervinieron en la confección del Plan extraordinario de Mejoras urbanas que comprende las de pavimentación, han expuesto en el seno de la informante que su opinión al proponer, y el Ayuntamiento acordar, que el pavimento de las cuatro principales calles fuera el adoquinado pensaron que la calle de San Pablo llegaría hasta el arco de la Plaza Mayor, y que sólo por un olvido involuntario, el de la existencia de la Plaza del Poeta Iglesias, pudo dar lugar a que se aprobara el proyecto en la reforma en que lo fué.

El cambio de sistema de pavimentación que se propone es tan conveniente y justificado, que la informante se cree relevada de exponer ante V. E. las razones que así lo aconsejan, por lo que se limita a elevar a la consideración del Pleno la propuesta de que usando de las facultades que le son propias con arreglo a las estipulaciones del contrato, acuerde la sustitución del sistema de pavimento, y que de las tres soluciones estudiadas por el señor Arquitecto municipal, acepte la primera, que representa el adoquinado de todo el ancho de la calle, prolongando la de la fachada principal de la manzana de casas existentes delante del Gran Hotel, hasta su encuentro con la fachada que a la misma Plaza del Poeta Iglesias tiene la finca de don Enrique Prieto, sita en la Plaza Mayor.

La superficie a adoquinar es de 1.067 metros cuadrados, que a razón de 17,79 pesetas metro cuadrado, diferencia en más que vale esta clase de pavimento sobre el de hormigón mosaico, representa un gasto de 18.981,93 pesetas, cuya forma legal de pago no puede ofrecer dificultad alguna.

Tal es el parecer de la informante. V. E., no obstante, en su superior criterio como siempre resolverá lo más acertado.

Sala de Comisiones, a 2 de Enero de 1930.

Sin más asuntos que tratar, se levantó la sesión.

DESDE AVILA

Accidente del trabajo.

Cuando trabajaba en los Saltos del Alberche, el obrero Procopio Rosado, tuvo la desgracia de caerse desde una altura de quince metros, produciéndose gravísimas heridas.

Con toda rapidez fué conducido al Hospital, donde fué convenientemente asistido.

Denunciados.

Por corta de leña sin autorización, fué denunciado el vecino de Navas del Marqués, Valentín Rodríguez.

También se ha presentado una denuncia contra Ricardo Madrigal, por infringir el reglamento de carreteras.

Lesionados.

En la clínica de la Cruz Roja fueron curados Máximo Martín, de heridas en la región superciliar, y Victoria Gordo, de lesiones en la mano derecha, producidas al clavarse una aguja.

Banquete.

Se ha celebrado el banquete con que las clases sanitarias y mercantiles obsequiaron al nuevo catedrático de la Facultad de Medicina de Zaragoza, don Benigno Lorenzo Velázquez.

Hicieron uso de la palabra don Luciano C. Guerra y el homenajeado.

Enfermo.

Guarda cama el funcionario municipal don José Mayoral Fernández.

De viaje.

Ha salido para Barcelona, don Lope Pérez, acompañado de sus hermanos.

MARTIN

EL DESARROLLO DE LA INDUSTRIA NACIONAL

Nuevas disposiciones que modifican el decreto cuya vigencia ha caducado

La "Gaceta" da un decreto-ley sobre concesión de los auxilios para el desarrollo de la industria nacional. La amplitud de su texto y la falta de espacio nos vedan su publicación. Sólo nos referiremos al peámbulo que fundamenta la parte preceptiva de tan interesante disposición, que dice así:

"En 31 de Diciembre corriente termina la última prórroga de vigencia de la ley de 30 de Abril de 1924, que regula la concesión de los auxilios para el desarrollo de la industria nacional, cuya orientación fué tan acertada que sólo es necesario pensar en modificar aquellos párrafos de su letra que en la práctica han suscitado dudas o dificultades para aplicarla . .

Con esa idea, que se ha visto confirmada por el estudio realizado en la Sección correspondiente de la Asamblea Nacional, el ministro que suscribe ha estimado preferible hacer las aclaraciones necesarias en los preceptos de la ley cuya vigencia termina conservando íntegramente su espíritu.

Se establece con detalle la definición de industria nueva, industria insuficiente e industria de exportación, admitiéndose también la implantación de progresos industriales como mérito para otorgar los auxilios previstos en la ley y asimismo, aunque excepcionalmente, las concentraciones industriales, cuando tiendan a aumentar la eficiencia de la industria y a abaratar la producción.

Se ha reservado la garantía de interés a las grandes industrias, directamente aplicable a la defensa del país, y para el caso de que no sean susceptibles por sí mismas de un normal rendimiento, recogiendo lo que la práctica ha aconsejado, ya que ha sido el auxilio cuya concesión fué propuesta menor número de veces en todo el transcurso de vigencia de la ley. Se dispone también que no podrá otorgarse a la empresa que ejerza simultáneamente otra industria que aquella en consideración a la cual se le otorga, garantizando con ello la evitación de posibles abusos.

Se establece también el renacimiento del derecho de los propietarios del terreno o de sus causa-habientes a los bienes objeto de expropiación para el caso en que no hubieran sido aplicados efectivamente al destino para que la expropiación se concediera, en el plazo que se fijará en la concesión, y que no podrá exceder de tres años, para evitar, sobre todo en las proximidades de las principales urbes, que con el pretexto de necesidad de expropiación forzosa se llegue a una especulación en el valor de los terrenos".

Las Hijas de María

Hoy, a las once, habrá ensayo para las cantoras, a las que se suplica no dejen de asistir, y a las tres y media, junta para las directoras y auxiliares de coro.

NOTA COMICA

Por MULLOR

—¡Qué malo sería yo "pá" marino! En cuanto piso un barco, me mareo.

—Pues, eso me pasa a mí en cuanto piso tierra...

¿DONDE ESTAN LOS POSEEDORES DEL "GORDO,,

Un colega madrileño ha abierto una encuesta, preguntando quiénes son, dónde están y cómo se llaman los hombres políticos que en el futuro han de hacernos felices, desde el Poder. Y aun cuando el motivo sea un poco más deleznable y desde luego de menos altura, también a nosotros, parodiando al colega, se nos ocurre preguntar:

¿Dónde están? ¿Quiénes son? ¿Cómo se llaman los afortunados poseedores del "gordo" del último sortaeo, que no parecen por parte alguna, y que siguiendo los sabios consejos del caballero de la Triste Figura, de que al buen callar llaman Sancho, se lo están amasando y comiendo con su pan en las más impenetrables de las reservas?

Cosa rara, porque no hay nada, a juicio de este humilde reportero, que exalte más la pasión y haga más expeditas la lengua y las piernas, que un buen fajo de billetes del Banco, que son hasta hoy la gran palanca que pone a todo el mundo en el más alegre y pintoresco de los movimientos.

Todo esto viene a cuento, como es natural, que hasta la fecha no hemos podido dar con ese, o esos afortunados mortales que tranquilamente tienen apresado al billete, serie tercera, del número 18.693, que vale "solamente" ¡medio millón de pesetas!

La moda no está mal, pues no es éste el único sorteo, en el que los agraciados procuran permanecer en el silencio más absoluto. Todo lo contrario que el repórter haría, si a la que llaman "loca Fortuna", se le hubiese "antojado", no digo con medio millón de pesetas, sino con algo menos, favorecerle.

Si es por temor a los "sablazos", no creemos tampoco que unas "propinillas" hicieran claudicar y tambalearse a esas 500.000 "beatas".

¡YA APARECIO!

Está visto que rara vez, que nos metemos en un poco de esta filosofía barata, que nos sugerió la no aparición del "famoso gordo", la casualidad se empeña en lograr que no vea la luz pública.

Cuando ya estaba dado a las máquinas este "lamento" anterior, sobre el paradero del 18.693, a las once y media de la noche, hace su aparición el ordenanza de Telégrafos, portador, como es natural, del consabido papelito azul.

Lo abrimos y nuestra sorpresa no tiene límites. El despacho dice textualmente lo que sigue: "Número 18.693, premiado sorteo 2 actual, se encuentra una serie completa en Pinilla de Toro.—Marino".

Como se desprende del despacho que nuestro corresponsal en Toro nos envía, resulta que la única serie que se vendió en Salamanca del número premiado, vinieron bonitamente a Pinilla, y se la llevaron de la Administración número 3.

La verdad que el encargado de la Administración ha tenido muy poca "vista".

Ya decíamos nosotros que medio millón de pesetas no podían permanecer en tan impenetrable silencio.

Juventud Católica de San Juan de Sahagún

Se ruega a los asociados, acudan a la junta general extraordinaria que se celebrará en el salón de esta Juventud, Plazuela de Santa Eulalia, número 4, el día 4 del corriente, rogándole su puntual asistencia, a las siete y media, por tratarse de asuntos de gran importancia.

TEATROS

BRETON

HOY, compañía de obras de gran espectáculo

ALCORIZA

A las seis y media y diez y media

EL HIJO DE LA NOCHE

Tomando parte el célebre

TIRADOR DE PUÑALES "PIEL DE TIGRE,

PRONTO BEN HUR

LICEO

HOY, dos secciones de cine

A las seis y media y diez y media

LA VENUS ENIGMATICA

::: Superproducción FOX :::

por LYA TORA y PAUL VICENT

Y una cómica de la popular pareja

LAUREL-HARDY

::::: MAÑANA :::::

A las tres y media

SOBRE LA PISTA

A las seis y media y diez y media

Reaparición de la Compañía de

LUISITA RODRIGO

con dos preciosas obras

SUELAS Y CURTIDOS DE

PEDRO HERRERA

San Justo, 21

Gran surtido en suelas de las mejores marcas, correas, cortes aparados, becerros, baquetas, silleros, box-calf, en negro y colores y todo lo correspondiente al ramo de Zapatería y Guarnicionería.

Haga sus compras en esta Casa y se convencerá de las grandes ventajas en precios y calidad.

CHARLAS DE ACTUALIDAD

Esperancita Ortiz habla para nuestros lectores.

(DE NUESTRA REDACCION EN MADRID)

EL CAMERINO DE ESPERANZA ORTIZ. — "ERA SIMON EN EL PUEBLO..." — CUANDO EMPEZO EL TEATRO. — EL TEATRO ESPAÑOL ESTA EN DECADENCIA. — Y COMO ESPERANCITA, OPINA SU MARIDO, GUILLERMO GRASES. — LA MUJER NO DEBE OCUPARSE DE FEMINISMO. — EL HOMBRE Y LA MUJER PERFECTO. "PEPA DONCEL", DE BENAVENTE

Arco de risas el camerino de Esperanza Ortiz. Fondo en blanco y sobre este fondo—un poco de primera comunión—retratos de la actriz y de su marido en "El hijo del polichinela".

Cordialidad. Guillermo Grases es al primero que veo. Está aún vistiéndose Esperanza para salir a escena. Tras las cortinillas que separan la antesala del camerino: risas—musicalidad de hojas al entrechocar en el otoño.

—Le estaba aguardando.

Ella. Bonita, muy bonita. (Perdóneme que la piropee, amigo Grases). Nácar el rostro. Y toda, así vestida, hoguera.

—Me va a tener que perdonar, pero han dado ya el tercer aviso.

—Sí, sí. ¡Cómo no!

Se va. Guillermo me ofrece un cigarrillo. Encendemos. Y luego.

—Estoy recordando una copla netamente andaluza, en la que su mujer —catalana— supo encarnar maravillosamente, el alma brujía de la mujer de Andalucía. "Era Simón en el pueblo..."

Me interrumpe. Esperancita, un poco recostada en el marco de la puerta, se brinda al interrogatorio.

—Cuando usted quiera.

—¿...?

—Yo empecé el teatro cuando tenía ocho años. Para mí, las muñecas fueron los papeles que me daban en los repartos. Había en mí cariño hacia ellos algo de madre, de esposa, de hermana; un cariño, tan íntimo que, cuando lo recuerdo, me parece haber retrocedido a la infancia.

—¿Pero ya seriamente?

—Con "Jueves Santo", poema de José María Sagarra en el teatro Novedades.

Intercede Guillermo Grases.

—Yo empecé en Romea, con Borrás, también interpretando una obra del poeta Sagarra: "El jardín del amor".

Generalizada la conversación, los dos esposos van relatándome opiniones junto a los recuerdos de su vida. Y surge, ineludible, la pregunta de siempre:

—¿Qué opina usted, Esperanza, de nuestro teatro?

—¡Uy!, qué difícil es responder a eso. ¿Quieres ayudarme tú, Guillermo?

—No veo la dificultad. Tú dí lo que creas razonable.

—Pues, que está mal.

—Opino igual que tú. El teatro español está en decadencia. Y esta decadencia no parte del público, sino de los autores. Sólo ellos son los culpables de todo.

Vuelve a sonar el timbre y vuelve Esperanza a desaparecer en las profundidades del pasillo, hacia el escenario.

—Ustedes—le pregunto a Grases—hicieron antes con Borrás teatro catalán ¿no?

—Sí. Esperanza estaba con él de primera actriz. Quien nos llevó a la escena castellana fué Lola Membrives.

Igualdad de opiniones. Esperanza Ortiz opina como Guillermo Grases, y Guillermo Grases, como Esperanza Ortiz. Y esto es instintivo. No estudiado.

—El teatro está herido de muerte por el cine sonoro. Se paga ya por ver una película igual que por ver una obra. Es repugnante.

Una pausa. Se abre la mesa, una botella de coñac hace guiños al vaso.

—¿Bebemos?

—Como guste.

Ha vuelto Esperanza. Toda disculpas me pide.

—Perdóneme de nuevo. Nosotros no tenemos un sólo momento que nos pertenezca plenamente. A las dos de la tarde entramos en el teatro y a las dos de la noche salimos. Y luego, a estudiar en casita.

—Como buenos muchachos.

—Sí... Claro.

—¿La gusta el feminismo?

Desconcierto. No se esperaba tan repentinamente una pregunta así. Duda, vacila. Al final.

—No. La mujer debe ser femenina, nunca feminista.

—¿Ustedes creen que el teatro español está influenciado por el extranjero?

Responde primero Esperancita.

—Sí. Benavente, Linares Rivas...

Guillermo Grases.

—No. Tú, como muchos, estás equivocada. Y veamos un ejemplo. Ni el teatro de Arniches, ni el de los Quintero, por no citar más, siento influencias de ninguna clase. Madrileño o andaluz. Nada más. Sin mixtificaciones. Puro.

La única vez que no han estado conformes.

—¿Qué planes tienen?

—Por ahora, seguir con la Membrives. Después, veremos.

—¿Para usted. Esperanza, cuál es el hombre perfecto?

—¡Hombre!

—Prescindamos de su marido.

—No lo he encontrado todavía. Un hombre muy hombre, muy varón.

—¿Y la mujer perfecta?

—Prescindamos también de la mía.

—Sí, sí.

—La que se parezca más a la mía.

—¿Una anécdota?

—Ahí tiene usted. Una cosa tan sencilla y es lo más difícil de la interwie.

Antes de despedirme, Guillermo me enseña el original de "Pepa Doncel", una de las obras maestras —¡tiene tantas!—de Benavente.

—Muy curioso. Es un regalo de los de precio.

Y nada más. En un rejoj suenan lentas las campanas de las doce.

FIDEL CABEZA

Madrid.

(Prohibida la reproducción).

UNA VELADA TEATRAL

Organizada por la Cooperativa de Casas Baratas y a beneficio de la misma, mañana, domingo, en el salón de actos de la Casa del Pueblo, tendrá lugar una brillante velada teatral, a cargo del Grupo Cultural de la Federación Obrera.

El programa es el siguiente:

1.° Sinfonía.

2.° Reposición de la comedia dramática de los hermanos Quintero, escenificada de la novela de Benito Pérez Galdós, titulada "Marianela".

Reparto. — Marianela, señorita María Hernández; Florentina, señorita Barragán; doña Sofía, señorita Hernández (M.); Señana, señorita Valls; La Mariseca, señorita Hernández (J.); La Pepina, N. N.; don Teodoro, señor De la Cruz; Pablo, señor García Martín; Celipín, señorita Poveda; don Francisco, señor Pérez; don Carlos, señor Sánchez; don Manuel, señor Grande; Sinforoso, señor Barba; Tanasio, señor Alfaraz (Narciso).

3.° Fin de fiesta.

La agrupación musical Salmantina, interpertará varias obras de su repertorio.

Se sorteará un valioso regalo consistente en un hermoso jamón y dos botellas de Jerez.

Las localidades y números para el sorteo, podrán recogerse, mediante donativo, en la Conserjería de la Federación, de cinco a ocho de la noche los días laborables, y los festivos, de once a una de la mañana.

Lloyd Norte Alemán

BREMEN

Servicio regular de vapores correos rápidos, entre España, Sud América, Cuba y Galvestón.

LINEA DE BRASIL - LA PLATA

Directamente para Lisboa, Río Janeiro, Santos, Montevideo y Buenos Aires, saldrán de Vigo los rápidos vapores correos de gran porte:

10 de Enero, SIERRA CORDOBA. Pesetas 638,70

18 de Enero, MADRID. Pesetas 593,70

31 de Enero, SIERRA VENTANA. Pesetas 638,70

8 de Febrero, WERRA. Pesetas 593,70

21 de Febrero, SIERRA MORENA. Pesetas 638,70

1 de Marzo, WESER. Pesetas 593,70

14 de Marzo, SIERRA CORDOBA. Pesetas 638,70

NOTA.—Los vapores SIERRAS admiten pasajeros de primera, tercera de camarote y tercera ordinaria.

El MADRID, WESER y WERRA, admiten pasajeros de intermedia tercera de camarote y tercera ordinaria, haciendo también las escalas de San Francisco y Río Grande do Sul.

Precio de camarote aparte, 70 pesetas cada cama.

Todos los pasajeros de tercera clase tienen a su disposición un amplio salón fumador, comedor y sala de conversación.

Las comidas son abundantes y muy variadas, siendo servidas por camareros uniformados.

Para más detalles, informa el agente general en España

LUIS GARCIA - REBOREDO ISLA

VIGO.—GARCIA OLLOQUI, 2

VILLAGARCIA MARINA, 14

CONFERENCIAS TELEFONICAS

EL CONSEJO DE MINISTROS QUE ANOCHE CELEBRO EL GOBIERNO, FUE EXCLUSIVAMENTE ADMINISTRATIVO

Una nota de Hacienda sobre la liquidación de los Presupuestos y una gratificación a los funcionarios de Hacienda

Un Consejo de Ministros exclusivamente administrativo

A LA ENTRADA

Madrid.—A las siete de la tarde quedó reunido el Gobierno en Consejo de ministros en el Palacio de la Presidencia.

El general Primo de Rivera llegó minutos antes, diciendo a los periodistas que venía del Palacio de Buenavista, donde había trabajado durante toda la tarde en el despacho de asuntos, cuyo estudio tenía muy atrasado.

Ahora--añadió--que hemos vuelto a la calma, puedo nuevamente reanudar mi vida de trabajo.

Por lo demás, el Consejo que vamos a celebrar, será exclusivamente administrativo.

SALE EL SEÑOR AUNOS

A las nueve y cuarto de la noche abandonó el Palacio de la Presidencia el ministro de Trabajo.

El señor Aunós dijo a los periodistas que marchaba a la estación para tomar el segundo expreso que le conduciría a Barcelona, al objeto de pasar los dos próximos días de fiesta con su familia.

A LA SALIDA DEL CONSEJO

A las diez menos cuarto terminó el Consejo de ministros, celebrado en la Presidencia.

A la salida, el general Primo de Rivera hizo las siguientes manifestaciones:

—Yo poca cosa o nada. De Gobernación, muchos expedientes, unos de petición y otros de enajenación de sentencias de secretarios y contadores de Ayuntamiento. De Justicia, nada. De Hacienda, bastantes expedientes. De Instrucción pública, algunos. Y de Fomento, tres. El ministro de Trabajo ha llevado el mayor turno y al terminar marchó a Barcelona, para pasar el día de Reyes con su familia, ya que no pudo hacerlo en Nochebuena y Año Nuevo, por las inquietudes que ustedes nos proporcionaron.

Y no dijo más el presidente.

LA NOTA DE LO TRATADO

La nota de lo tratado en el Consejo, facilitada a la prensa, dice así:

GOBERNACION: Aceptación de un solar cedido por el Ayuntamiento de Santiago de Compostela.

Asistencia de España a la Conferencia Internacional de Policía criminal en Viena.

Concesión de la Gran Cruz de Beneficencia a Luis Ramos, de Montellano.

INSTRUCCION PUBLICA: Creación de un grupo escolar en Noya (Coruña).

TRABAJO: Reglamento provisional del Real decreto ley de 9 de Diciembre de 1927, creando el seguro de amortización de préstamos para finalidades sociales.

Real decreto creando el pasaporte especial para emigrados.

Real orden dictando reglas para garantizar los contratos de Trabajo de españoles emigrantes al Norte de Africa.

HACIENDAS: Expedientes de trámite.

MARINA: Proyecto de un dique aislado para el puerto del Musel (Gijón).

FOMENTO: Aprobación del segundo proyecto reformado del trozo tercero de la carretera de Cruz Marchenilla a Morón (Sevilla), y que se ejecute por administración.

Expediente incluyendo en el plan general de carreteras del Estado la de Fuente de San Acisclo, en la carretera de Perreira a Foch (Lugo) a la estación de Pasoco, en el ferrocarril en construcción del Ferrol a Gijón, con la clasificación de tercer orden.

Expediente concediendo a Eliseo García, los beneficios de la ley de expropiación forzosa para su fábrica de yesos de Torquemada.

NOTICIAS DEL DIA

LA LIQUIDACION PRESUPUESTARIA

Madrid.—En el despacho que hoy tuvo el ministro de Hacienda con el jefe del Gobierno, el señor Calvo Sotelo entregó al marqués de Estella la liquidación presupuestaria completa del año que acaba de finalizar.

EL INSTITUTO DE PROTECCION A LA MARINA MERCANTE

Madrid.—Hoy publica la "Gaceta" un Real decreto creando el Instituto de protección a la Marina mercante.

El decreto se atiene a las notas que anticipamos como ampliación de los Consejos de ministros en que fué aprobada.

Se establecen los gravámenes que han de satisfacer los barcos por pasajeros y mercancías.

El gravamen se hace con la clasificación de cabotaje nacional, gran cabotaje, travesía de Canarias y altura.

El gravamen será siempre a cargo del buque.

LA PROHIBICION DE LA ASISTENCIA DE LOS NIÑOS A LOS TOROS Y AL BOXEO

Madrid.—También publica la "Gaceta" la disposición fijando con fecha 11 del actual la entrada en vigor de la prohibición de asistencia de los niños menores de catorce años a los toros y al boxeo.

Cuando haya dudas por los encargados de las puertas, exigirán la cédula personal, y las empresas serán las responsables de la infracción de esta disposición.

LA INCORPORACION DE RECLUTAS DE SERVICIO REDUCIDO

Madrid.—El "Diario Oficial" del Ministerio del Ejército dispone la incorporación a filas de los reclutas del servicio reducido que permanecerán cuatro meses, incorporándose en Septiembre para cumplir los otros dos, según las nuevas disposiciones para la permanencia en filas de estos soldados.

FUERON A PIE Y REGRESARON EN AVION

Madrid.—En el avión de servicio de viajeros Madrid-Sevilla, han llegado hoy a esta Corte los cinco estudiantes que hicieron el viaje de aquí a Sevilla.

Fueron recibidos por un grupo de compañeros de estudio.

MUERTO POR ASFIXIA

Madrid.—En la calle de Chinchilla, y en una caseta de unas obras en construcción, ha muerto por asfixia el guarda de las obras, Esperanza Castellanos.

Cuando esta mañana entraron al trabajo los obreros, vieron que la caseta estaba cerrada, dando aviso a las autoridades.

Se descerrajó la puerta, y al entrar el juez, halló el cadáver del desgraciado guarda.

Esperanza Castellano había muerto por asfixia a consecuencia de las emanaciones del brasero.

CHOQUE DE UN CAMION Y UN TRANVIA

Madrid.—En la calle de Alberto Aguilera, chocaron violentamente un autocamión militar, conducido por José Simón Pérez, y un tranvía.

El encontronazo fué terrible, resultando heridos el conductor y el soldado José María Zabala.

Tanto el tranvía como el autocamión, sufrieron grandes desperfectos.

DOS INCENDIOS

Madrid.—En la casa número 46 del Paseo del Prado, un violento incendio hizo necesaria la intervención de los bomberos, que trabajaron durante cuatro horas para dominar el siniestro.

Las pérdidas son de consideración.

En la casa número 16 de la calle del Barquillo, se originó también otro incendio, que fué prontamente dominado.

UN DECIMO PREMIADO, DESAPARECIDO

Madrid.—Una mujer, llamada Isabel Fuentes Sánchez, ha puesto en conocimiento de las autoridades que su hijo, inadvertidamente, tiró un décimo del billete número 15.158 del sorteo del día 2, premiado con 1.500 pesetas.

LAS RESPUESTAS DE LAS FEDERACIONES DE FUTBOL

Madrid.—El Comité Nacional de Fútbol, ha recibido las respuestas de todas las Federaciones de España sobre la consulta que se las hizo para la asistencia al campeonato del Uruguay.

Todas las regiones, excepto Galicia, han contestado en el sentido de que España no debe asistir a este campeonato.

DESPACHO CON EL REY

Madrid.—Los ministros de Fomento, Trabajo y Economía Nacional, despacharon esta mañana con el Rey.

El ministro de la Gobernación, también cumplimentó al Monarca.

Después, el Rey tuvo audiencia militar.

Don Alfonso marchará el día 7 a Moratalla, para asistir a una cacería.

PROVINCIAS

UN ARTICULO DE MUSSOLINI

Barcelona.—"La Vanguardia" publica un artículo del jefe del Gobierno italiano, señor Mussolini, titulado "Italia y los mares".

El señor Mussolini dice, entre otras cosas, que la conferencia del desarme versará sobre el desarme naval, y que las naciones se dividirán en dos prupos: las grandes y las pequeñas potencias.

Dice que al primer grupo pertenecen Inglaterra, Estados Unidos y Japón, y al segundo, Francia e Italia.

La delegación de Italia estará dispuesta a aceptar en un principio en la conferencia las cifras más bajas que se la asignen.

Italia no tiene un gran imperio colonial que defender. La única salida que tiene Italia en el Mundo es el estrecho de Gibraltar. Y siente la necesidad de tener un mínimum de seguridad para sus costas.

EL SEÑOR ROYO VILLANOVA

Zaragoza.—En el expreso llegó el ex director general de Enseñanza y senador vitalicio, don Antonio Royo Villanova.

TRES DECIMOS DEL GORDO

Barcelona.—Parece ser que le han correspondido tres décimos del "gordo" del último sorteo al industrial de Puerto Rico, don José María Armintera, que hace poco vino a Barcelona con sus hijos a visitar la Exposición.

EL INFANTE DON FERNANDO

Barcelona.—En el expreso llegó el infante don Fernando de Baviera. Esta tarde continuó su viaje a Italia, a donde va con el objeto de asistir a la boda del Príncipe de Piamonte.

Interesante nota de Hacienda

SOBRE LOS PRESUPUESTOS Y GRATIFICACION A LOS FUNCIONARIOS

Madrid.—Esta tarde se ha facilitado a la Prensa una extensa nota oficiosa de Hacienda, que comienza expresando la satisfacción por la gestión brillante realizada por el Ministro, que hace suya todo el Gobierno.

Dice que si el juicio es favorable en las personas doctas, debe difundirse por patriotismo y si es adverso se darán todas las facilidades para impugnar esta nota.

En uno y otro caso, nadie deberá olvidar que se trata del interés y crédito de España.

El Tesoro Público ha recaudado en este ejercicio 3.725 millones con 6 décimas, con un aumento de 201 millón con cinco décimas sobre la recaudación de 1928 y de 325 con 8, sobre la cifra calculada para 1929.

Los pagos han importado 3.480 millones con 8 décimas, siendo 117 con 8 más que los presupuestados, y por cuenta del superávit del 28, se han intervenido 105 millones en valores del Estado.

De la comparación entre el ingreso y gastos resulta un superávit de 237 millones con 7 décimas, que en la liquidación definitiva se aumentará.

Este aumento en la recaudación es índice clarísimo de la potencialidad económica, pues no se debe a las reformas fiscales ni a aumento de tarifas, sino al desarrollo de la riqueza en el ambiente de paz y mejora de los servicios administrativos.

Debe tenerse en cuenta que este aumento en la recaudación viene sobre los 300 millones recaudados en 1928, más que en 1927.

La nota enumera los conceptos fiscales que acusan mayor alza, figurando a la cabeza Petróleos, Lotería y Timbre.

El aumento en los gastos afecta a todas las secciones, excepto a Marruecos y a las obligaciones a extinguir de los ministerios.

El presupuesto para 1930 es sustancialmente el mismo, pero se publica con nuevo articulado y cifras para facilitar la población. En realidad no conviene alteraciones fundamentales, salvo la refundición en uno sólo del presupuesto ordinario y el extraordinario.

Se calculan los ingresos en 3.669 millones con 6 décimas y los gastos en 3.637 millones con 8, con un superávit de 31 millones con 8.

Enumera la consignación de la Casa Ministerio. Dice que en los gastos aparecen por vez primera subvenciones para la Exposición de Barcelona y el Banco Exterior y 35 millones como aportación a la Caja Ferroviaria, para levantar íntegramente su situación.

En ingresos, hay dos novedades, que son 9 millones en Aduanas por gravamen en la cancelación de los quebrantos y 23 millones por intereses de los anticipos hechos al comité interventor del cambio.

Es seguro que el presupuesto de este año se saldará con un superávit mayor al previsto.

Termina diciendo que el saneamiento financiero es una realidad que sólo la ofuscación política puede atenuar.

Quienes traten de especular con la moneda, deben advertir que la depreciación de la peseta no puede atribuirse a la situación financiera del Estado de solidez inquebrantable.

El Gobierno elogia al Cuerpo de Hacienda, por la labor meritísima y patriótica que ha hecho, y espera que continúe dando pruebas de su actividad, asiduidad y competencia.

Concede a los funcionarios de Hacienda 500.000 pesetas para premios entre los que se han destacado por sus actividades, su competencia y en el cumplimiento del deber.

OTRAS NOTICIAS

INTENTO DE SUICIDIO DE UNA JOVEN

Barcelona.—Magdalena Giner, ha intentado poner fin a su vida, dándose varios cortes con un cuchillo en las muñecas.

Bebió también gran cantidad de lejía, produciéndose gravísimas quemaduras.

Su estado es desesperado.

LA MUJER CARBONIZADA EN MONTJUICH

Barcelona.—Continúa el Juzgado practicando nuevas diligencias para la identificación del cadáver de mujer que fué encontrado carbonizado en la montaña de Montjuich.

Hasta ahora se sabe solamente que se llama Alejandra, creyéndose que el hecho fué casual.

LAS UTILIDADES DEL ULTIMO PARTIDO DE FUTBOL

Barcelona.—El partido de fútbol celebrado últimamente entre el España y Checoeslovaquia, se recaudaron 110.000 pesetas.

EL CONSEJO DE LA IZQUIERDA REPUBLICANA

Barcelona.—Parece ser que el Consejo de la izquierda republicana quedará constituído en la siguiente forma:

Por el partido republicano catalán, Marcelino Domingo, Luis Company y Ramón Noguet.

Por la Acción Republicana, Antonio Rovira, Virgilio Matías y Leandro Cervera.

MUERTE REPENTINA

Sevilla.—A consecuencia de un ataque cardíaco ha muerto repentinamente la señora viuda de Benito, a quien en el sorteo de Navidad le correspondió medio millón de pesetas y que todavía no había cobrado.

ESCOLARES DE LA MUTUALIDAD DE LUCANO

Sevilla.—Ha llegado desde Córdoba un grupo de profesores y alumnos de la Mutualidad Escolar de Lucano, con objeto de visitar la Exposición.

FALSIFICACION DE ENTRADAS EN EL TEATRO DEL DUQUE

Sevilla.—En el teatro del Duque se ha descubierto una importante falsificación de entradas, con motivo de la aglomeración de público que ha habido estos días.

No se sabe desde cuándo venía haciéndose la falsificación.

NO SE SABE NADA DEL TRATANTE CELESTINO SOLANA

Sigüenza.—Todas las autoridades y especialmente la Guardia civil están trabajando activamente por averiguar el paradero del tratante Celestino Solana, al que se supone víctima de algún crimen por el tiempo que hace que desapareció de su domicilio.

Sin embargo, esta última creencia parece que ha sido rectificada, creyéndose que Celestino vive y no ignorándose el lugar donde se encuentra.

SUICIDIO DE UNA JOVEN

Murcia.—Comunican de Moratalla, que ha puesto fin a su vida, ahorcándose de una viga de su alcoba, la joven Ana López Martínez.

Se desconocen las causas de esta fatal determinación.

FERROVIARIO APEDREADO

Lorca.—Al pasar el tren directo de Granada a Alicante y en un paso a nivel entre Lorca (Satullena) y Lorca (San Diego), estaba asomado a la ventanilla el encargado de la calefacción José Saavedra.

Unos muchachos que estaban en el paso a nivel le arrojaron algunas piedras, causándole heridas en la cabeza.

EL DOCTOR FRANCHESSI EN LA CAPITANIA GENERAL

Cádiz.—Ha marchado a San Fernando el doctor Franchessi, quien conferenció con el capitán general de este departamento marítimo acerca de las dificultades surgidas para entregarle el yate "Mary".

HALLAZGO DE UN CADAVER

Vitoria.—En su casa de la calle Nueva, ha sido encontrado el cadáver de un anciano llamado Antonio García Campos, que pedía limosna en los pórticos de las iglesias.

Según la autopsia practicada por los forenses, la muerte le sobrevino por las emanaciones del óxido de carbono de un brasero.

Su mujer hace tiempo que está en un manicomio.

AGRESION A UN MAESTRO

Vitoria.—En la Puebla de La Barca, cuando marchaba a su casa el maestro nacional llamado Pedro Alejandro, fué agredido por dos labradores, Plácido Nájera y Rufino Chenelibra, que le arrojaron al suelo, golpeándole en la espalda.

Cuando Pedro intentó levantarse le dieron un tremendo botellazo en la cabeza, siendo su estado gravísimo.

UNOS LOBOS QUE DESTROZAN UNA NOVILLADA

Burgos.—Una manada de lobos penetró en el buelo de San Juan de Ortegón, destrozando una novillada de Ignacio Morada.

Para exterminarles se han organizado unas batidas.

LA FIESTA DE LAS MODISTAS

Valladolid.—En el teatro Calderón se ha celebrado brillantemente la fiesta de las modistas, siendo proclamada reina la señorita Angeles Herrero.

Al hacerse la proclamación, el público que ocupaba el coliseo la ovacionó con entusiasmo.

LLEGAN LOS ESTUDIANTES MADRILEÑOS

Zaragoza.—Han llegado a Caspe los estudiantes madrileños que hacen el viaje a pie a Barcelona con objeto de visitar la Exposición.

Se muestran satisfechísimos de la cordialidad con que han sido recibidos en Aragón.

La ciudad de Caspe les dispensó un grandioso recibimiento.

Hoy reanudan su viaje con dirección a Barcelona.

NOTICIAS DEL EXTRANJERO

UN REGALO DE BODAS

Bruselas.—El Nuncio apostólico, monseñor Micara, ha recibido en la Nunciatura a los jefes de las misiones extranjeras acreditadas en Bruselas y a las esposas de los mismos.

Asistió a la recepción la princesa María José, y, durante ella, se le hizo entrega del regalo de boda que le hace el Cuerpo diplomático y que consiste en un magnífico servicio de cristal para cuarenta y ocho personas.

EL CARDENAL GASPARRI, GRAVE

Ciudad del Vaticano.—El secretario de Estado del Vaticano, cardenal Gasparri ha vuelto a agravarse. Tiene fiebre alta a consecuencia de la gripe que le aqueja. La edad del cardenal es de setenta y ocho años.

LOS TEMPORALES

Londres.—El Támesis se ha desbordado por varios puntos, habiendo habido necesidad de suspender la circulación por caminos cercanos al río entre Egham y Windsor por una parte y Staines y Chersey por otra. Hay cientos de casas de recreo aisladas por las aguas.

De Irlanda dicen que se han registrado grandes inundaciones en los condados de Tyrone y Donegal.

Douarnenez.—A consecuencia de los temporales están suspedidos los servicios telegráficos y telefónicos. Diez vaporcitos pesqueros rompieron amarras, estrellándose la mayoría de ellos contra las rocas de la costa. Desde hace muchos años, no se recuerda un temporal de tan graves consecuencias como éste.

KID CHOCOLATE BOXEARA EN ESPAÑA

Habana.—El popular promotor de boxeo Pincho Gutiérrez, ha manifestado que durante el año 1930, tiene el propósito de llevar a España a varios de los boxeadores que él representa, para que hagan una demostración en los principales "rings" españoles. Entre los boxeadores que Pincho Gutiérrez se propone traer a España, figura el invencible negro cubano Kid Chocolate.

Agregó Pincho Gutiérrez que de todos los boxeadores españoles, el que más cartel ha conquistado, durante su actuación en América, ha sido José Martínez.

José Martínez, según Gutiérrez, es un boxeador que lucha de manera semejante a Paulino, aunque es dueño de una mayor técnica pugilística.

Terminó afirmando que Vidal Gregorio no avanzará en su carrera pugilística mientras continúe bajo la dirección de Bertys.

"Vidal Gregorio, bajo tal dirección no será nunca más que lo que es ahora, y es un lástima, porque el muchacho reune magníficas condiciones".

LA PROXIMA COPA GORDON, BENNET Y LA NUEVA COPA BELGICA

Bruselas.—La copa Gordon-Bennet, para globos esféricos, se disputará en el mes de Octubre próximo, en Cleveland (Ohio).

Con motivo de la celebración del centenario de la independencia de Bélgica, este país organiza otra prueba análoga, también para globos esféricos, que llevará el nombre de Copa Bélgica, y que se celebrará en otra época del año próximo.

UN INTENTO DE VUELO INGLATERRA-INDIA

Londres.—Man Mohan Sinhn, indio joven, alumno de la Universidad de Bristol, intentará el vuelo a la India, a fin de ganar, si lo realiza, el premio de 5.000 libras ofrecido por el Agha Khan a la primera persona de nacionalidad india que haga en 1930 dicho viaje.

Proyecta emprenderlo el próximo sábado.

EN PANAMA SE VA A CONSTRUIR UN GRAN AEROPUERTO

Panamá.—El presidente señor Arosemena ha presentado los proyectos para la construcción de un gran aeropuerto que pueda competir con los mejores del mundo.

PARA BUSCAR A LOS AVIADORES PERDIDOS

Nueva York.—Comunican de Moscú que la falta de alimentación para los equipos de perros está demorando la busca terrestre del teniente Eielson y del señor Borland, los aviadores estadounidenses que se perdieron en la región del Cabo Norte (Siberia), el día 11 de Noviembre último.

ACUÑACION DE MONEDAS "ZEPPELIN"

Berlín.—Para conservar el recuerdo del vuelo alrededor del mundo del dirigible "Conde de Zeppelín", la Casa de la Moneda alemana está acuñando un número limitado de monedas de tres y cinco marcos, para cuya posesión los coleccionistas están luchando enérgicamente. El anverso de la moneda muestra el globo con dos palabras: "Zeppelín", Weltflug" (vuelo mundial), y entre ellas el dirigible, que se destaca claramente, llena el centro. El reverso ostenta, como de costumbre, el águila republicana y el valor de la moneda. Particularmente la pieza de cinco marcos constituye una bonitísima y efectiva medalla.

AVIONES CLINICOS

Nueva York.—La Pan-American Medical Association, ha organizado, con motivo de su segundo Congreso y Exposición, que celebrará en Panamá en el mes de Febrero próximo, una clínica aérea, que visitará todos los países del Centro y Sudamérica, para dar instrucción a los médicos y tratar los males de los enfermos.

Pilotado por el coronel Charles Lindbergh, saldrá de Miami el día 24 de Enero un aeroplano anfibio, llevando a bordo a seis médicos y cirujanos. Esperan completar su trabajo clínico, además de asistir al Congreso de Panamá, en doce días, cubriendo un itinerario de 6.808 millas, que hubiera sido imposible de hacer por los medios antiguos de transporte en menos de varias semanas.

SE PROHIBEN LOS ABRAZOS EN LAS PELICULAS

Tokío.—La ceusura cinematográfica japonesa corta invariablemente en los films las escenas donde la heroína cae en los brazos del héroe. En efecto, el beso está condenado en las islas niponas, como inconveniente y antihigiénico.

RIVERA

"EL ADELANTO" EN PEÑARANDA

Labor simpática

La sociedad de señoritas del Niño Jesús, que recaudan de sus asociadas una respetable cantidad, con solo la limosna semanal de cinco céntimos y los productos de una rifa benéfica, han distribuido más de 800 metros de lienzo, entre los niños pobres de esta ciudad.

Al hermoso acto del reparto, con las bellas señoritas directoras María A. Camisón, Irene Román y Manolita Gasco, asistieron el párroco señor Gorjón y el secretario del Ayuntamiento señor Camisón, en representación del alcalde don Vicente Montero.

La manta y los cubiertos de plata regalada por suerte, han correspondido al número 2.915.

Merece consignarse el hecho de haber tenido la atención varias señoritas afectas a esta ciudad, de confeccionar ellas mismas varias prendas interiores que fueron muy agradecidas por los agraciados en el reparto, del día 31 de Diciembre.

Cómo comenzó el 1930 para los niños y niñas de la Cantina Escolar

Los niños y niñas, que en número de 95 concurren a la nunca bien ponderada Cantina Escolar, regentada por los Exploradores peñarandinos, fueron obsequiados con un espléndido desayuno, consistente en café y bollo, servido por el dueño del café de La Amistad, don Norberto H. Hidalgo.

Al medio día y distribuído por las distinguidas señoritas María Luisa Sánchez, Gómez de Liaño y María A. Camisón, ayudadas por instructores de la tropa peñarandina, una estupenda comida.

El primer plato, de exquisita y abundante paella, fué donada, según costumbre de otros años, por el dueño del Hotel Universal, don Luis Barragán.

La alegría de los niños y las niñas al ver los ocho largueros repletos de arroz, con pimientos y pollo, carne, aceitunas y guisantes, no es para descrita. Los chiquillos la elogiaban con la frase de "pónganme ustedes más".

Las chuletas de ternera fueron enviadas por la señora doña Carmen de Dios, viuda de La Torre, y también fueron del agrado de la "grey comensal".

El postre fueron diversos turrones y naranjas.

Por la noche, después de la escarda con granada, se les sirvió longaniza y patatas fritas, dándoles de postre una ración de galletas.

Ya sabemos la cantidad fija que el distinguido peñarandino, ex-diputado a Cortes y respetable amigo nuestro, don Eustaquio Avila, ha enviado para los niños de la Cantina y es 217 pesetas.

Los exploradores, el alcalde y demás personas que nos preocupamos de los niños pobres, le enviamos nuestra gratitud, por su filantrópica atención.

Hay otros donativos que enviaremos en fecha próxima.

—Como en muchas poblaciones de España, se ha despedido al año que finalizó con las tradicionales uvas de la felicidad, y músicas y cantos.

En la parroquia de San Miguel celebró la Sección de la Adoración Nocturna, solemne vigilia, a la que asistieron numerosos fieles.

La misa solemne de las doce y media, fué cantada por los adoradores.

Al Banquete Eucarístico se acercaron muchas personas.

—El digno diputado provincial, nuestro querido y respetable amigo don Jesús Moreno Padín, ha repartido, para festejar el día, meriendas a los niños escolares.

Merece gratitud el proceder del popular ex-calde, que siempre se ha preocupado de la infancia estudiosa.

Noticias

Hemos tenido el gusto de saludar a nuestro paisano, el pundonoroso torero albense Isidoro Alvarez, que de paso para Alba lleva el propósito de coadyuvar en el festival benéfico que se celebrará en Alba de Tormes, el próximo domingo.

Tan elegante torero tiene puestas sus mayores ilusiones en la próxima temporada, en la que se halla dispuesto a dar un avance en su vida artística, de gran actividad.

Por las contratas que tiene hacen preveer un gran año, que deseamos de veras al diestro albense.

—Ha dado a luz con toda felicidad una hermosa niña, la esposa de nuestro preferente y buen amigo don Antonio Montero, jefe de la Sucursal de la Caja de Ahorros y Monte de Piedad en esta ciudad.

—Para Madrid ha salido, acompañado de su señora, doña Concepción Navarro, el culto abogado don Luis de la Peña.

—Para Palacios del Arzobispo, donde pasará unos días con su distinguida familia, el maestro nacional don José Mezquita, distinguido amigo nuestro.

—Pasa unos días con su abuela materna, doña Josefa Méndez, el joven estudiante don Salvador Frontera G. de Liaño.

DUEÑAS

SEÑORA. CABALLERO. NIÑOS Pueden vestir y calzar completamente más barato que en ninguna parte

CASA CALVO

Plaza del Mercado, 33. Salamanca.

DOCTOR

Bernabé Hernández

Diplomado del Hospital de San Juan de Dios y del Dispensario Martínez Anido, de Madrid

Especialista en piel y secretas

Medicina general

(Rayos ultravioleta, diatermia, etcétera; reacciones serológicas. Wassermann, etc.)

Consulta, de ONCE a UNA y de CUATRO A SEIS

MURALLA, 4, CIUDAD RODRIGO

ACTUALIDAD EXTRANJERA

LAS RELACIONES HISPANOPORTUGUESAS

Manifiestan los diarios lisbonenses que se han reanudado las conversaciones entre representantes de España y Portugal para tratar de los problemas económicos que interesan a ambos pueblos.

Observa "Jornal do Commercio" que aunque hay en los dos países quienes se han interesado espiritualmente por las cuestiones lusohispanas, no ha existido la decisión necesaria para darles la conveniente solución.

¿Cuántas transformaciones se han operado en la industria y el comercio mundiales desde que se aprobó el tratado hispanoportugués, hace treinta y seis años? ¿Qué ovolución ha tenido la política económica general y la particular de ambos países desde el año 1893? Indudablemente por abandono, por pereza, no se ha llegado a una fórmula concreta para el desarrollo de los intereses lusohispanos. Los saltos de agua del Duero, la cuestión de la pesca, el intercambio comercial... son problemas de los que van a ocuparse, según la prensa de Lisboa, los representantes de ambos pueblos hermanos.

"Jornal do Commercio" hace votos porque esta vez se llegue a la inteligencia deseada con acuerdos concretos. Se ha dado cuenta—añade—de la reunión, en Lisboa, de personas representando a España y Portugal, las cuales, con ideas de sus respectivos Gobiernos, van a tratar de los problemas económicos que interesan a los dos países. Saben todos el deseo que tenemos de que se resuelvan las cuestiones peninsulares, y por ello acompañamos espiritualmente a los que han de arreglar definitivamente tales asuntos. Que no suceda ahora lo mismo que en la reunión verificada hace tiempo.

Expusimos —continúa "Jornal do Commercio"— que el país carece de grandes obras de fomento y de acuerdos internacionales, dentro de los cuales se destacan los de Inglaterra, el Brasil y España. Quienes tengan noción de estas cosas harán votos sinceros por el éxito de las buenas relaciones que deben salir del carácter vago e indeterminado de "buena amistad internacional" para ser traducida en forma tangible; en las cuestiones de intereses económicos, que tienen un gran alcance en la actualidad.

Y el diario lisbonense, como otros colegas de la capital portuguesa y de Oporto, al tratar de las relaciones entre ambos pueblos se fija en el hecho evidente de que existe en la actualidad una hegemonía española triunfante en la América Central y del Sur y en las Filipinas, y exponen que tal hegemonía es uno de los más notables problemas internacionales del momento. Con esa alta concepción espiritual, elevando el pensamiento cuantos intervengan en las negociaciones, dándose cuenta del singular aspecto de los problemas que afectan a las dos naciones, opinan los diarios de Lisboa que deben ser llevadas las negociaciones, en bien de ambos pueblos.

En el mismo sentido hemos venido tratando el problema de nuestras relaciones con la nación hermana. Los lazos espirituales que unen a los dos países deben ser fortalecidos por acuerdos de carácter económico, que favorezcan las relaciones de la industria y del comercio, desarrollándolas hasta el límite máximo.

L. E.

DESDE GALINDUSTE

Fallecimientos

Ha fallecido en esta localidad el laborioso y honrado industrial don Andrés Jiménez Sánchez.

Por su bondadoso carácter, su actividad y su buen gusto, contaba con numerosas amistades y una gran clientela.

Una larga y dolorosa enfermedad, sobrellevada con resignación cristiana, ha terminado su vida cuando sólo contaba sesenta años de edad.

Muy de veras acompañamos en su dolor a su afligida esposa, doña Obdulia San Eugenio; hijos: don Francisco y doña Angela; hijos políticos: doña Agustina Moreta López y don Leonardo Aparicio Moro, maestro nacional de Guadilla (Burgos), y demás familia.

—En Barbalos, falleció la señora doña Obdulia Sánchez García, dama de acrisoladas virtudes, que por su bondad y su espíritu caritativo mereció el respeto y el afecto de cuantas personas la conocieron.

Acompañamos sinceramente en el sentimiento a su hermano, don Manuel Sánchez García, inteligente agricultor y ganadero y administrador de la dehesa de Velayos; hermana política, doña Enriqueta de Bustos; sobrinos: don Antonio, doña Emilia, don Eleuterio, doña Esmeralda, doña Luz, doña Purificación, don Félix y don Leonardo Sánchez de Bustos; y demás familia.

Noticias

Después de pasar unos días en ésta, ha salido para Campillo de Salvatierra, mi hermana María y su hijo Pepe.

—Han salido para Barbalos, en su automóvil, mi distinguido amigo, don Manuel Sánchez, su respetable esposa doña Enriqueta de Bustos, sus hijos, don Antonio y don Leonardo, y su hijo político don Emilio Moreta.

Al corresponsal de Barbadillo

Hace mucho tiempo que leo con sumo gusto las crónicas de don Florencio Ramos, a quien no tengo el honor de conocer.

El señor Ramos realiza una meritísima labor en pro de Barbadillo y merece el agradecimiento de todos los habitantes de aquel pueblo.

En una de sus últimas crónicas, ha tenido el señor Ramos la delicadeza de escribir unos versos refiriéndose al nuevo semanario de Alba y a este humilde corresponsal, que le agradece su fineza y le ofrece su amistad sincera.

GONZALEZ MATEOS

EN LA EXPOSICION

SUGERENCIAS ORIENTALES

A Agustín Bullón Fernández --bondad, inteligencia y simpatía--muy afectuosamente.

Si Aladino y Harún el Raschid pudieran contemplar estas avenidas, bordeadas de extraños arbustos de fuego; estas fuentes de prodigio, en las cuales el agua y la luz pródigas parecen fundirse en un nuevo elemento insospechado; si mirasen el gran Palacio Nacional, enguido en su colina, pasar del tono mate de la plata, al del oro tostado, al rosa o al azul devaídos y como soñados; y el haz de rayos que sale detrás de la gran cúpula y avanza largamente en los cielos, perforando las nubes; y los enormes pebeteros que delante del espumoso estruendo de las aguas deslíen majestuosos sus penachos de humo, seguro es que pensarían que los alcázares de Damasco y Bagdad, tan ensalzados en "Las mil y una noches", fueron juegos de niños junto a esto.

Cuentan los cronistas árabes que describen a Medina Azahara, levantada por Abderramán para una de sus favoritas, que entre los prodigios que la hacían única y superior a la Alhambra—creada también para el amor—se contaba una fuente, cuyos surtidores manaban azogue como plata. Apenas han llegado a nosotros unos pocos restos de aquella fábrica ilustre y, entre ellos, un ciervo de bronce, que, por cierto, está entre las riquezas fabulosas acumuladas en el Palacio Nacional, traído del Museo provincial de Córdoba.

En el Pabellón del Estado, la empresa de Almadén presenta una fuente que resucita el viejo y admirable artificio de los Califas poderosos, sin gran estupor de las gentes.

Claro que es preciso saber situarse en las perspectivas de la Historia y comprender que, si al Progreso presente le es fácil superar las antiguas maravillas, una fuente de azogue ocho siglos atrás, es algo casi milagroso. Además, las cosas no son asombrosas por sí mismas solamente, sino por la capacidad de fantasía y de ensueño que ponemos en ellas. Y, en esto, país alguno superó al Oriente.

En el recinto del Palacio Oriental—que apenas, en rigor, es otra cosa que un bazar de chucherías—hay un teatrillo, a cuya puerta unos hindúes de traza miserable, tienen a todo el que pasa un platillo, con servil y avezado ademán.

La sala es terriza y desnuda de exorno y, por el exiguo escenario, van pasando mimos, cantores, encantadores de serpientes...; todos de vulgar categoría, dentro de su exotismo.

Pero, de pronto, se nos ofrece algo que tiene la virtud de interesarnos profundamente. Los mendicantes de la entrada y algunos más, animados por una música opaca, que repite incansable un motivo casi único, comienzan una danza que nos es bien conocida. Es, como si en un lugar muy lejano, hallásemos inesperadamente a un familiar vestido con extraño indumento. Porque, es el caso que este baile, con pocas variantes, es el mismo que vimos tejer tantas veces a los garridos mozos de la Sierra de Francia. Es menos vistoso, más pobre—y, por lo mismo, más puro tal vez—pero la idea y los elementos son unos: los dos grupos, frente a frente, que giran, evolucionan, truecan sus lugares, al mismo choque, claro y rítmico de los palitroques, que, ni una sola vez, dejan de hallar la réplica obligada. ¿Por qué este parecido? Sin duda, esta danza es antiquísima, posiblemente religiosa y ofrecida mil veces a las divinidades, en las pagodas de la India, madre remota de nuestra civilización, como lo es ahora, durante las fiestas de La Alberca, v. g. a la Virgen de la Asunción. Desde el Indostán pasaría a la vecina Arabia, y los árabes, que tan profundo rastro dejaran en la Sierra de Francia, serían el vehículo que la trajo a esa hermosa región nuestra, que ha sabido, hasta ahora, conservar, entre la fortaleza natural de sus montañas, el tesoro de sus tradiciones. Quizá esta explicación no responda a los hechos exactamente; mas parece indudable la existencia de una sola raíz. Es el caso de la semilla trasportada por el viento—viento de historia en este caso—que va a florecer lejos. Y demuestra, también, la identidad del hombre que, a través de los milenios y debajo de su piel, cobriza, negra o pálida, según el clima, guarda la misma tendencia imitativa y pueril.

EMILIO MUÑOZ

CAMIONETA. — Vendo camioneta Chevrolet, o cambio por coche. Calle del Aire, 1.

3-2

CAMIONETA FORD, seminueva, modelo 1927-1928, en muy buenas condiciones, se vende.—José Junquera Devesa, Medina del Campo.

3-2

CHOPERA. — Se venden vigas de chopo en pie, inmediatas a la Estación de Aldehuela de la Bóveda. Informarán, en la calle del Jesús, número 19, y en Calzadilla de la Valmuza.

8-4

TRASPASO.—Por no poderlo atender, se hace en buenas condiciones, del Almacén de Vinos de la Plaza de la Fuente, 11. (Caño Mañarón). Para tratar, en el mismo.

8-4

EXTRAVIO de una novilla de dos años, pelo negro, señal, cercillo y puerta y hierro CA. Se ruega indiquen su paradero a Alicio Cobaleda, en Campos de Buenamadre.

8-6

SIRVIENTA.—Se necesita una, formal, que sepa de cocina, para familia respetable, próxima llegada a Salamanca. Darán razón, en Villar y Macías, número 6, piso segundo, derecha.

3-2

VENTA O TRASPASO de un puesto de sementales; garañones, cuatro burros y dos caballos. Se venden también, vacas holandesas, recién paridas y próximas a parir, barbados de dos y tres años; uva blanca y tinta, fruto seleccionado; plantones de almendros de todos los tamaños; plantas de espárragos de todos los tamaños y clase superior. Para tratar, en Fuentesaúco (Zamora), con don Gonzalo del Valle.

15-5

UN LIBRO

es el regalo más prócer; da prestigio a quien lo regala y al que lo recibe; adorna, deleita e instruye.

Si usted sabe elegir bien **UN LIBRO,** podrá hacer el mejor de los regalos.

LA LIBRERIA "LA FACULTAD,,

se complace en ofrecer su inmenso surtido en **LIBROS PARA REGALO,** en ediciones de lujo y económicas; entre ellas encontrará libros del precio que desee, para toda persona refinada de cualquier edad y condición.

LIBRERIA GENERAL "LA FACULTAD,,

22, GARCIA BARRADO, 22

NO AGUARDE MAS

y adquiera cuanto antes UN

CINE PATHE-BABY

el más perfecto y sin peligro para familias

Hará la felicidad de sus hijos, instruyéndolos deleitando, y será para Vd. y demás familiares un placer, si acompaña el cine PATHE-BABY de una

MOTOCAMARA PATHE-BABY

EN UN MINUTO APRENDERA A HACER PELICULAS PERFECTAS

Demostraciones y venta en: SALAMANCA: Paulino García, Plaza Mayor, número 19. Juan Montero, Rúa, número 26. — Jesús Rodríguez, Plaza Mayor, número 34.

AGENTES GENERALES

PATHE-BABY S. A. E. : - : Rambla Cataluña, 8

BARCELONA

CRONICA SOCIAL

EL TRABAJO DE LOS INTELECTUALES

En el próximo Abril se reunirá en Ginebra la comisión consultiva de los trabajadores intelectuales. Muchos son los puntos que se han de tratar y todos de gran interés.

En los trabajadores intelectuales entran escritores, periodistas, personal de enseñanza, músicos, médicos, arquitectos, ingenieros, químicos, etc., etc. El campo es extensísimo, como puede verse. Sin embargo, se enfoca, principalmente, sobre las gentes de letras. La Oficina del Trabajo dirigió, no hace mucho, unas preguntas a numerosos directores de periódicos en todo el mundo sobre las condiciones de trabajos de los periodistas y, especialmente, sobre la indemnización al que escribe, caso de haber un cambio ideológico en el periódico que contradiga el ideal del periodista.

Se ha preguntado si en este caso debe dimitir indemnizándole o no. Aquí se presenta un caso interesantísimo, que debe resolverse con carácter internacional, como todo cuanto se refiere a los intelectuales. No sabemos lo que se acordará al fin, pero es evidente que el hombre que presta su concurso en una obra ideológica, si ésta cambia de orientación, se le debe indemnizar, cesando inmediatamente del cargo, si la labor que el individuo realizaba no encaja en la nueva ideología que se le ofrece.

Otro de los puntos que se presentará en la reunión indicada, es el de la radiodifusión, en lo que respecta a los derechos de los intelectuales. Otro aspecto que, si se resuelve, tiene que ser internacionalmente, ya que el radio de acción es también internacional, sin reconocimiento alguno de fronteras. En este caso está el músico, el poeta, el escritor, el periodista, el autor dramático, el tenor, etc.

Y seguramente que, por las noticias que tenemos de fuente autorizada, se procurará una solución armónica, pero de carácter internacional. La radiotelefonía es una prueba de que se hace imprescindible obrar así, ya que en cualquier país se pueden estar beneficiando con el trabajo de cualquier autor al transmitirlo en las potentes estaciones emisoras que hoy se construyen.

Falta está haciendo que el organismo de Ginebra se preocupe un poco más de los intelectuales, cuyo trabajo es tan sagrado como el de los obreros manuales, aunque muchos ignorantes no lo reconozcan así.

La comisión de intelectuales que representaba a los distintos países, pidió que la comisión indique al Consejo de Administración de la Oficina del Trabajo, que recuerde a los Estados que han ratificado el convenio de Wáshington sobre el paro, que se han comprometido a establecer un sistema de oficinas públicas y gratuítas, de colocaciones, y que este convenio es de aplicación a los artistas, como a las demás profesiones.

Bien está que este recuerdo se haga, porque parece que en la práctica no se cumple con la escrupulosidad debida. Tiende esto a la supresión de las oficinas de colocaciones no gratuítas, y, desde luego, a prohibir la instalación de otras nuevas de pago.

Es un acierto el que se prohiba terminantemente las oficinas de colocaciones de pago, y conviene que las pocas que hay vayan desapareciendo. En otro artículo hemos de hablar de esto en lo que respecta a España. Las conocemos bien, y deben desaparecer todas seguidamente, creando en su lugar bolsas de trabajo completamente gratuítas.

Insistiremos sobre tema tan interesante.

ISIDORO C. LOPETEGUI

(Prohibida la reproducción).

DE MANCERAS

Con gran brillantez, se ha celebrado en este pueblo la fiesta de la Circuncisión del Señor, que este año, debido a la bondad del tiempo que disfrutamos, se ha visto muy concurrida de forasetros de los pueblos vecinos.

A las diez se verificó el Santo Sacrificio de la misa, oficiado por el párroco de esta localidad, don Angel Rodríguez, que pronunció un elocuente sermón, alusivo a la festividad del día. Después se celebró un gran partido de pelota, entre jóvenes de esta localidad, que se disputaban un valioso premio, donado por el mayordomo, don Juan Francisco Vicente.

Por la tarde, tuvo lugar un animado baile, en el que vimos a simpáticas y bellas señoritas, entre las que recordamos a Violante Ruano, de Ahigal de Villarino; Agripina Casado, de Carrasco; Herminia Rodríguez, de Honduras; Luztolde Herrero, Iluminada Herrero, Adoración, Felicitas y Justa Ruano, Loreto Conde, Jovita Vicente, Felicísima Calvo, Margarita Vicente, Consolación Rodríguez y Escolástica Calvo, de esta localidad.

—Con motivo de estas fiestas, hemos tenido el gusto de saludar a don Rogelio Cuadrado, párroco de Robleda, y a los jóvenes maestros nacionales, don Lino García y don Máximo García.

C.

NOTICIAS

En la Asociación contra la Mendicidad, se han recibido los siguientes donativos:

Don Juan Antonio Bermejo, tres kilos de galletas; don Bernardo Olivera, una arroba de bacalao y 68 kilos de patatas; don Justo Sánchez Tabernero, 50 pesetas; doña María Manjón, viuda de las Heras, en memoria de su esposo (q. s. g. h.), 5 pesetas; don Manuel García Calvo, 25 pesetas; una señorita, 10 pesetas; una señora amante de los pobres, cuatro latas de sardinas de kilo; señores Hijos de don Bernabé Cobaleda, en el primer aniversario del fallecimiento del mismo (q. s. g. h.), 150 pesetas; don Fernando y Alvaro Pérez Péix, sucesores de Pérez y Paradinas, diez kilos de pan; doña Candelas Rodríguez de Núñez, 10 pesetas; S. G., 6 pesetas; doña Candelas Sánchez, en el primer aniversario de su esposo, don Francisco Marcos (q. s. g. h.), 100 pesetas.

DR. GOMEZ DIEZ

OCULISTA

Consulta de ONCE A UNA

Doctor Riesco, 38, principal, izquierda.

"El Socialista", en su número del día 31, publica una relación de los afiliados al partido al finalizar el año de 1929.

Suman 12.757, clasificados así por regiones:

Andalucía, 2.992; Aragón, 329; Asturias, 452; Baleares, 54; Canarias, 30; Castilla la Nueva, 3.919; Castilla la Vieja, 818; Cataluña, 235; Extremadura, 647; Galicia, 454; Levante, 2.208; Vascongadas, 604; extranjero, 15.

CLINICA DE GARGANTA, NARIZ Y OIDOS

Dr. J. MEZQUITA

Ex ayudante del Dr. Tapia.-Consulta: De DIEZ a UNA

García Barrado, 36, segundo

Por una Real orden de Gobernación se dispone que se constituya una Comisión encargada de formular el plan de estudios y el reglamento de la Escuela Nacional de Sanidad, constituída en la forma siguiente:

Presidente, el direcor general de Sanidad; vocales: los inspectores generales de Sanidad Interior, Exterior e Instituciones sanitarias; el director del Instituto Nacional de Higiene de Alfonso XIII, el director del Hospital del Rey y el inspector provincial de Sanidad de Madrid.

Dicha Comisión elevará el plan de estudios y reglamento de la Escuela Nacional de Sanidad al Ministerio en el término de dos meses.

A. CASTAÑO

MEDICO DENTISTA

Consulta de diez a una y de cuatro a siete. Quintana, 5 y 7, principal.

Por una Real orden de Hacienda, se nombre el cuadro de profesores que ha de tener a su cargo los cursos de ampliación de conocimientos administrativos, que serán dirigidos por el director de Propiedades, señor Lara y Desa. Las personas que desempeñarán el cargo de profesores son los siguientes funcionarios adscritos al departamento de Hacienda:

Don Francisco de Cárdenas y de la Torre, don Rafael de la Escosura y Matheu, don Lorenzo Elps Vila, don José Navarro-Reverter y Gomis, don Pedro Gárate y Pera, don Enrique Ortiz de Lanzagorta, don Daniel López Rodríguez, don Ricardo Maura Nadal y don Agustín Cayro Paniagua.

Enfermedades de la boca y dientes

LUDEÑA E HIJO

Odontólogos.

PLAZA MAYOR, NUM. 10

GANADEROS-LECHEROS. — Pulpa desecada de remolacha; consuma este pienso y mejorará su ganado, aumentando su producción. Pedid precios, a José Junquera Devesa. Apartado, número 8, Medina del Campo.

8-1

JOVEN de treinta y dos años, se ofrece para encargado de almacén, fábrica o trabajo análogo. Módicas pretensiones. Informará, don Luis Revuelta, Ronda de Labradores, 5. Salamanca.

4-2

ARBOLES FRUTALES.—Viveros de todas las clases. Importantes cantidades en variedades comerciales. Precios ventajosos. Mucho desarrollo. Estas plantas las tenéis muy cerca de vuestras fincas y en el mismo clima.

I. SEOANEZ - La Bañeza (León).

EL DOCTOR JULIO

PEREZ MARTIN

ha trasladado su domicilio y consulta de Partos y Medicina General, a la calle de San Justo, número 30.—Consulta de DOCE a DOS.

ALEJANDRO

RUIZ DE LA CUESTA

Médico especialista en

GARGANTA, NARIZ Y OIDOS

Consulta de 11 a 1 y de 5 a 7.

DOCTOR RIESCO, NUMS. 12 y 14

CRONICAS FEMENINAS

"PROBLEMA,,

Desde hace varios años, viven los jóvenes y los que, sin serlo, aún no son viejos, preocupados por un grave problema, el de la delgadez y la gordura, llevando las cosas hasta el extremo de "ser o no ser".

Tanto se ha escrito, tanto se ha dicho, y, lo que es más terrible, se escribirá y se dirá sobre este tan discutido tema, que una gota más en el inmenso Océano, no romperá los diques de aceptación de planes y de regímenes rigurosos, para ser como se debe y como mandan la higiene y la ciencia, o no ser más que lo que nosotros queramos, que ya es bastante...

Novelas íntegras, miles de artículos de divulgación científica, dando la breve reseña de un plan; volúmenes de estudio sobre la patología del peso humano y modo de hacerle reducir rápidamente; millones de caricaturas, a costa de a las que Dios nos dió algo más que huesos y... no sé cuantas cosas más se han hecho, sin que ninguna baste ni dé los resultados apetecidos para complacer a la humanidad en su ansia de enflaquecimiento, impuesto por uno de los requisitos de la moda actual.

No hace mucho imperaba el "tipo mórbido" de las mujeres de Rubens, que amaban pintores y escultores, y que recuerdan emocionados los vejetes amigos juveniles de nuestras madres, aunque esto no les impide extasiarse "artísticamente" ante el tipo moderno, flexible y delgado, cual figuras del Greco, de "las hijas de las madres que amaron tanto". Siguiendo una ley física, vino la consabida e inevitable reacción; estamos en pleno período de ebullición y, lo que fué antes de buen tono, se va a convertir ahora en una necesidad; estar gorda es una verdadera pesadilla y supone una senda de horribles sacrificios que nadie agradecerá.

Mas el problema es pavoroso. Si fuese sólo la moda, tendríamos la esperanza de que pronto variaría; pero he aquí que lo que nunca pensamos ha ocurrido ahora: la moda está resultando útil a la ciencia. Hoy la moda dice: "Conviene enflaquecer"; la ciencia, sabiamente advierte a la humanidad: "Estar gordos es un verdadero peligro". ¡Al fin, coincidimos!, dicen ufanos. Y por si algo faltaba, el jefe de nuestro Gobierno dice en sensacionales declaraciones: "Coméis demasiado, con molestia para quien os sirve y grave lesividad económica para el desenvolvimiento administrativo de nuestra hacienda".

Ciencia, Política y Arte, están de acuerdo; el objeto que persiguen parece el mismo, mas el fondo de cada uno es un verdadero arcano de misterio.

Pero, teniendo en cuenta los muchísimos disparates que ya hemos hecho, no nos dejan abandonadas a nuestras propias fuerzas. La ciencia tiene cultos galenos que estudian el origen patológico de la gordura—como si estudiaran cualquier enfermedad—y una vez descubierto, le atacan, aplicándole procedimientos de la moderna terapéutica.

La moda brinda su vida activa: deportes, bailes y una taza de te para hacerse la cuenta de que se termina de comer, cuando no se ha empezado, y trabajar, que también está de moda...

La política tiene un campo más limitado, nos ofrece o nos impone una reducción gastronómica, cambio de horas, pasar hambre, en fin, hasta acostumbrarse, porque hay que tener en cuenta que todo es acostumbrarse y resignarse. Mas, no obstante, si con todo eso cada día nos encontramos más gordas, ¿qué hacemos? ¿Consumirnos de desesperación? Este es un plan que nadie había tenido en cuenta. ¿Ser o no ser lo que quieren que seamos?...

Aquí vendría muy bien la firma de Shakespeare, pero Dios me libre de ofender su gloriosa memoria...

MARI-ROSA

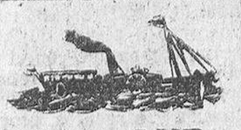

HOLLAND AMERICA LINE

DE ROTTERDAM

Servicio regular de vapores correos entre los puertos del Norte de España y los de Cuba-México.

Próximas salidas para los puertos de La Habana, Veracruz, Tampico y Nueva Orleáns.

De Bilbao, el 26 de Noviembre; de Coruña, el 27 de Noviembre; de Vigo, el 28, el vapor

MAASDAM

De Bilbao, el 17 de Diciembre; de Coruña, el 18; de Vigo, el 19 el vapor

LEERDAM

De Bilbao, el 7 de Enero; de Coruña, el 8; de Vigo, el 9, el vapor

SPAARNDAM

De Bilbao, el 28 de Enero; de Coruña, el 29; de Vigo, el 30, el vapor

EDAM

Admitiendo pasaje de cámara y tercera clase.

Precios del pasaje en tercera clase: abana ..... Ptas. 545,25 eracruz-Tampico .... " 588,50 incluídos todos los impuestos).

Para toda clase de informes, dirigirse a los Agentes señores:

BILBAO.—Pérez Ullíbarri e hijos.
ANTANDER.—Francisco García.
GIJON.-Viuda de Antonio López de Haro.
CORUÑA. — López Companioni.
VIGO.-Joaquín Dávila y Compañía.

LOS AUTOMOVILES QUE HAY MATRICULADOS E N ESPAÑA

Al finalizar el año 1929 hay matriculados en España 240.000 automóviles. En 1922 sólo había 59.949 coches matriculados. Durante el año 1929, se han matriculado más de 20.000 coches. Las tres provincias de matrícula superior son: Barcelona, con más de 41.000 coches; Madrid, con una cifra superior a 35.000, y Sevilla, que supera a los 13.000 coches.

Las cuatro provincias de menos inscripción de automóviles son Cuenca, Zamora, Soria y Teruel.

Madrid ha incripto en doce meses 5.628 coches, y Barcelona, 6.773.

FUNERARIA DEL CARMEN. Con el más completo y moderno material. Teléfono 1.260.

COLEGIO OFICIAL DEL SECRETARIADO LOCAL DE SALAMANCA

Relación de las cantidades suscriptas para adquirir la condecoración o insignia de la Cruz de Caballero del Mérito Civil, concedida al señor delegado gubernativo, don Celestino Rey Joly.

Suma anterior	1.717,50
El Ayuntamiento de Alba de Tormes	10,00
El idem de Pelabravo.....	5,00
Don Marcelino González, secretario del Ayuntamiento de Chagarcía	5,00
Don Epifanio Fuentes, idem de Pedrosillo de los Aires.....	3,00
Don J. Miguel Rodilla, idem de Fuenterroble de Salvatierra	3,00
Don J. Agustín González, idem de Cabezuela de Salvatierra	3,00
Don Pedro Almeida, idem de Martinamor	3,00
Don José Gómez, idem de Gajates	3,00
Don Fernando Santos. idem de Navales	3,00
Don J. Francisco Sánchez, idem de Campillo de Salvatierra	3,00
Don Manuel Martín, idem de Guijuelo	3,00
Don Gerardo Sánchez, idem de Valdecarros	3,00
Don Leónides Hernández, idem de Pedraza de Alba...	3,00
Don Bernardo Montero, idem de Montejo	3,00
Don Wenceslao Gallego, idem de La Maya	3,00
Don Juan Miguel Nieto, idem de Galisancho	3,00
Don Antonio Blázquez, idem de Peñarandilla	3,00
Don Julio Blázquez, idem de Coca de Alba	3,00
Don Luis Calles, idem de Pedrosillo de Alba	3,00
Don Gonzalo Elena, idem de Encinas de Arriba	3,00
Don Manuel Cuadrado, alcalde de La Maya.....	3,00
Don Santiago A. Beluche, secretario de Pedrosillo el Ralo	5,00
Don Leopoldo Robledo, idem de Buenavista	5,00
El Ayuntamiento de idem ...	5,00
El idem de Fuenterroble de Salvatierra	5,00
El idem de Carbajosa de la Sagrada	5,00
El idem de Aldeadávila de la Ribera	5,00
Don Julián Andrés, secretario del mismo pueblo.....	5,00
Don Claudino Coello, idem de Barbadillo	5,00
Don Alfonso Morales, vecino de San Muñoz	10,00
Don Eleuterio de Castro, secretario de Salvatierra de Tormes	5,00
Don Evelio Martín, idem de Almendra	5,00
Don Pedro Méndez, idem de Trabanca	5,00
Don Leopoldo Sánchez, idem de Valdunciel	2,00
Don Daniel Rodríguez, idem de San Martín del Castañar	5,00
Don Jenaro Pablos, idem de Tardáguila	2,00
El Ayuntamiento de Siete-iglesias de Tormes.....	5,00
Suma	1.870,50

* * *

La suscripción se cerrará definitivamente el día 6 del actual mes de Enero, admitiéndose hasta dicho día los donativos en la oficina del Colegio, San Pablo, 6, segundo, en la librería del señor Calón y en las secretarías de las cabezas de partido.

"AGENCIA FIGUEROLA,,

DESTINOS CIVILES PARA LICENCIADOS DEL EJERCITO

Informes de palabra o por escrito (remitiendo sello para la contestación). Arreglo de documentación. Gestión de Certificados de Antecedentes Penales. De Ultimas Voluntades. Carnets para automóviles. Transferencias de autos. Licencias de uso de armas y de caza. Asuntos en los Ministerios. Plaza de los Bandos, 2. Salamanca.

h. 25 E.

"EL ADELANTO" EN CIUDAD RODRIGO

HOMENAJE DEL SEMINARIO DIOCESANO A SU NUEVO PRELADO, DOCTOR DON MANUEL LOPEZ ARANA. - LITERATURA Y MUSICA. - OBRA MISIONAL

Dificultades insuperables han retrasado la celebración del proyectado homenaje de filial amor y respeto que el Seminario-Colegio de San Cayetano tenía pendiente con su nuevo Prelado, el doctor López Arana, dificultades nacidas de la ausencia de los alumnos de tan importante centro docente en el momento de la llegada a la Diócesis de tan preclaro varón y de las ineludibles ocupaciones de las mismas tareas escolares, preocupación constante de los señores que dirigen y gobiernan el Seminario y a las que el señor López Arana jamás quiso restar tiempo con otras distracciones.

Las fiestas actuales, que dejan dias de descanso a los jóvenes alumnos, han sido aprovechadas para cumplir este deber, que por cierto ha correspondido a la cultura, laboriosidad, talento y juveniles entusiasmos que caracteriza a los simpáticos seminaristas mirobrigenses.

Y en la noche del lunes, 30, tuvo lugar tan importante acto, en el precioso salón-teatro del Colegio, artísticamente decorado con plantas, flores y guirnaldas trepadoras, que daban marco a las armas episcopales y escudo noble del doctor López Arana, al que servía de fondo el telón y bastidores de boca del palco escénico, tribuna de los actores de velada tan interesante y completa.

Ocupada la presidencia por el homenajeado, señor Obispo, a quien rodeaban el alcalde-presidente del Municipio, señor Sánchez Arjona; el bizarro coronel de la plaza, comisiones del Cabildo Catedral, de señores párrocos, rector y Claustro de profesores, don Fausto Sánchez, juez de Instrucción; M. I. señor Vicario general del Obispado, del Clero, de la ciudad, del Instituto local de Segunda Enseñanza, del Magisterio nacional de Primera Enseñanza, directores de la prensa local "Miróbriga" y "Tierra Charra", corresponsales de la de Salamanca, Madrid, Valladolid y provincias, y de un público distinguido y elegante, a las seis de la tarde, dió principio el acto, con sujeción a un programa que integraba música clásica, poesía sentida y oratoria caldeada de amores y entusiasmos.

Prueba de ello la dió la "Schola Cantorum", interpretando con "amore" artístico el himno "Cum jubilo", del P. Alabert, y el "Oremus pro Pontifice nostro", obra delicadísima del siglo XVII, a cuatro voces.

Con poesías hermosímas "Al ilustrísimo Prelado" y "A la montaña", los aventajados alumnos seminaristas Esteban Martínez y Eleuterio Calderón, y muy cumplido con su magistral discurso "Dedicatoria", Eduardo Sánchez Herrero.

Dichos números presentados en los entreactos del drama lírico misional, producción maestra del benemérito jesuíta Padre Clairac, y con música de consagrada Arregui, sirvió de demostración acabada del acierto de los organizadores del homenaje.

Capítulo aparte merece el comentario al drama misional.

Labor de detalle, propiedad y gusto depuradísimo, han sabido realizar los señores Moro (vice-rector), Rivero Morante, Sánchez Peinado Corral y Antonio Rodríguez (don Blas), en la presentación de la obra, vistiendo la escena con esplendidez y arte, y a los actores, con el lujo de época, lugar y circunstancias que pedía el libreto; pues a tal efecto, don Blas Antonio Rodríguez, ha sabido hacer gala de sus dotes escenográficas en las decoraciones en la fiesta estrenadas para la representación del drama.

El desempeño de los respectivos papeles ,a cargo de los simpáticos seminaristas a quienes el padre Clairac no hubiese dudado constituirles en creadores de su sentida producción, resultó admirable, atrayéndose las simpatías del "respetable", en emoción constante con las escenas de "Chao" y sus infantiles camaradas de misión con la paternidad del "Blanco" y de pena con el papel del "Bonso Tan" y sus secuaces, quienes interpretaron a maravilla sus respectivos cometidos.

Ovaciones calurosas premiaron la labor escénica de directores y cómicos, cerrando con broche áureo sesión cultural tan hermosa, el sabio Prelado, quien en períodos saturados de amor paternal y de paternal doctrina, agradeció a su Seminario el homenaje que se le tributaba y concediendo a sus queridísimos seminaristas la ampliación de vacaciones hasta el 7 del próximo Enero, concesión que fué clamorosamente acogida por los favorecidos y público en pleno.

Enhorabuenas mil a todos y de manera especial al activo e inteligente rector, doctor Obregón, que con su claustro de profesores y los ilustrados vicerrectores y superiores, saben sostener el prestigio secular que distingue al Seminario de San Cayetano, de Ciudad Rodrigo.

Vigilia de fin de año de la Adoración Nocturna

La sección de la Adoración Nocturna celebró en la noche del día 31 la vigilia de fin de año, la cual tuvo lugar en la capilla de Cerralbo, parroquia del Sagrario; asistieron un número considerable de fieles, que estuvieron hasta después de la misa, que comenzó después de las doce y en la que comulgaron numerosas personas, resultando una fiesta muy solemne.

Destinos militares

Ha sido destinado a este batallón de cazadores de Antequera, el capitán don Bernardo Benedet.

Al regimiento de infantería de América número 14, el capitán de este batallón de Antequera, don Cecilio Aguirre Aldabe.

Al regimiento de infantería de Albuera, el arférez de este batallón, recientemente ascendido, don Leónides Moyano.

Mercados

Precios que han regido en el mercado de hoy:

Maíz, a 68 reales fanega; centeno, a 48; cebada, a 44; algarrobas, a 67; yeros, a 64; lentejas, a 120; avena, a 32; garbanzos superiores, a 260; ídem regulares, a 200; ídem medianos, a 180; alubias, a 116; muelas, a 62; guisantes, a 67; habas, a 60; salvado primera, a 15; ídem segunda, a 14; ídem tercera, a 13; ídem cascarilla, a 10; aechaduras, a 8; patatas, arroba, a 7; aceite, a 90; cerdos, al destete, a 200; ídem, de seis meses, a 400; ídem, de un año, a 600.

Las operaciones de trigo, paralizadas completamente con motivo de las fiestas de fin y primeros de año. La demanda, nula por completo.

Cerdos cebados, con alguna animación, se hicieron operaciones a 25 pesetas, de diez arrobas, y a 26 y 26,50, de doce y trece arrobas arriba.

S. VEGAS ARRANZ

Malas digestiones

dolor de estómago, acedías y vómitos, flatulencias, diarreas en niños y adultos, que, a veces, alternan con estreñimiento, inapetencia y demás enfermedades del estómago e intestinos, se curan con el

ELIXIR ESTOMACAL SAIZ DE CARLOS (STOMALIX)

Venta: Principales farmacias del mundo.

DE LA ALBERCA

Al fin, parece que el tiempo nos va dejando concebir halagüeñas esperanzas de que el próximo día de Reyes no abrirán sus cataratas los cielos y podremos presenciar la novillada que, como ustedes recordarán, se suspendió el pasado día de Navidad por falta de sol y sobra de agua. Que siga así es nuestro deseo, y que Valencia III y sus huestes no nos amarguen el anhelo de ver algo bueno por estas tierras y estos tiempos.

¡Animarse, señores, y a La Alberca a ver una novillada de postín!

Para no desesperarnos del todo, a falta de la novillada, hemos tenido una función de teatro por una compañía ambulante, que gustó sobremanera, en especial un pequeñuelo, émulo de Narcisín, que no sólo gustó por su notable trabajo, sino también por su imperturbable seriedad, impropia de sus pocos años, y, además, otra noche una función de cine, que también [illegible] la concurrencia.

—En el año anteayer finalizado, ha habido en este pueblo 64 nacimientos, 40 defunciones y 14 matrimonios, según consta en los Registros civil y eclesiástico.

—Hemos saludado en ésta, a don Francisco García, maestro de El Cabaco.

—Han regresado: De Valladolid, don Clemente Puerto; de Madrid, don Juan Hoyos y su hijo Antonio; don Fidel Bermejo, don Santiago Pascual, don Luis Gómez su hijo Salvador; don Ramón Luis y otros, que sentimos no recordar.

—Ha sido propuesta para la sección vacante en esta graduada de niñas, doña Filomena Ramos Jiménez, maestra nacional, natural de San Muñoz, y emparentada con distinguidas familias de este pueblo. Enhorabuena.

A. ALVAREZ

Alberca, 2-1-930.

BANCO MERCANTIL

SALAMANCA

CAPITAL: 15.000.000 DESEMBOLSADO: 8.400.000

RESERVAS: 12.500.000

OPERACIONES QUE REALIZA ESTE ESTABLECIMIENTO

Cuentas corrientes de depósito con interés en moneda nacional y extranjeras.—Créditos en cuenta corriente, sobre valores y personales.—Giros y cartas de crédito sobre plazas de alguna importancia de todo el mundo.—Descuentos y negociaciones de letras documentarias y simples.—Aceptaciones.—Domiciliaciones. Anticipos sobre mercancías en depósito, tránsito, etc.—Negociación de monedas extranjeras y seguros de cambio.—Negociación y cobro de cupones y títulos amortizados.—Compra-venta de valores de todas las Bolsas.—Canjes y conversión de títulos.—Depósitos de valores en custodia.—Suscripciones y empréstitos.—Cajas de seguridad para particulares, y

CAJA DE AHORROS

en la que abonamos los intereses semestralmente, a razón de CUATRO POR CIENTO ANUAL

Oficinas: Doctor Riesco, número 41

HOTEL DUÑAITURRIA-MADRID

Plaza del Angel, 13 y 14.—Pensión desde DIEZ pesetas.

CHISMOGRAFIA TAURINA

El festival de mañana.

Como ya hemos anunciado, mañana, domingo, se celebrará en Alba de Tormes, el festival organizado a beneficio de aquel Hospital.

Saturio Torón matará dos vacas de don Emilio Clavijo. Y actuarán de peones y banderilleros, los novilleros Lagartito II, Antonio Ortega e Isidoro Alvarez.

Pepe Iglesias (Chicarro), picará las vacas.

Y un contingente grande de aficionados irá a Alba a presenciar el festival.

El Niño de la Brocha.

Ayer llegó a Salamanca el novillero José Españo (Niño de la Brocha).

Nos trajo una carta del maestro don Tomás Orts-Ramos (Uno al Sesgo), quien entre otras cosas me dice: "Le presento al buen novillero revelación del año taurino en Barcelona, que va a esa a entrenarse, pues torea la corrida de inauguración el día 2 de Febrero, que se dará con reses de don Gabriel González. Es tan serio y formal como buen torero".

Y yo añado: Para mí, no tiene más "pero" que el motajo. ¿Por qué llamarse el Niño de la Brocha?

Con el nombre y el apellido y un buen estilo de torear, le bastaría. ¡Digo yo!

Por lo demás, aquí está. Y es de esperar que los ganaderos le abran las puertas y le den materia de entrenamiento.

El asunto de la Plaza de Toros de Valencia.

Sigue la pelota en el tejado, y no se sabe si habrá Empresa de toros durante este año en Valencia o se incautará la Diputación de la fianza para resolver lo que más convenga a los intereses del Hospital.

Se interesa formar una Empresa a base de los señores Corell, Crú (don V.), Beta, Castelló, Duart, Jover, Arnáu, Mora, Bellido y alguno más de los perjudicados en el transcurso de ocho años, y a tal efecto se ha celebrado una reunión.

La totalidad de los créditos contra la Empresa que regentaron los señores Mora y Sacristán Fuentes, asciende a unas ciento setenta mil pesetas, y de ellas, un 25 por 100, cuando menos, no puede diferirse su pago.

De suerte que, aparte este pico, habrá que disponer en dinero efectivo otras 250.000 pesetas, para los dos plazos de Enero y Abril, por ser evidente que hasta la Pascua no empieza la temporada de verdad.

Esta es la situación.

Otra alternativa.

El año que viene va a ser pródigo en alternativas.

Un periódico de Toledo dice que el día del Corpus del año próximo se dará en aquella plaza de toros una corrida, en la cual se doctorará el novillero "indígena" Pedro Montes.

Parece ser que será una corrida de ocho toros, en la que se lidiará ganado de doña Carmen de Federico o de don Juan Belmonte, y cuyos matadores serán: el bilbaíno Diego Mazquiarán (Fortuna), el toledano Pablo Lalanda, el valenciano Vicente Barrera y el también de "casa" Pedro Montes.

La entrada de los niños en las plazas.

Se han reunido en Madrid las directivas de las Asociaciones de ganaderos, empresarios, matadores y picadores de toros, con objeto de solicitar de la superioridad la derogación de la reciente Real orden referente a que no se autorice la entrada en las Plazas de Toros a los niños que todavía no hayan cumplido los catorce años.

EL TIMBALERO

LA MODA EN 1929

TESTAMENTO DEL AÑO ULTIMO

—Ha llegado la hora de rendir cuentas—dice "1930" a "1929"—. Antes de que pases a mejor vida, dime lo que has hecho en materia de "modas". Quiero saber si debo yo seguir tu escuela o renegar para siempre de mi antepasado. ¡Ea! comienza tu examen de conciencia...

"1929" habla quedo, muy quedo. Bien envuelto en su "visón" semilargo, tocada su cabeza con un casco muy ajustado, cubiertas sus orejas por los adornos de su sombrero, el cuello de su abrigo no deja ver más que dos ojillos febriles, de largas pestañas alargadas por el "rimmel", dos mejillas ocre, unos labios carmín perfectamente dibujados...

—No he hecho nada, hijo mío—dice lastimero.

"Empecé lleno de bríos. Mi padre fué atrevido. Heredé de él la falda corta. Por gusto, mi juventud se entusiasmó con aquellas graciosas pantorrillas que empezaron, tímidas, a lucir su carne sonrosada a través de medias incoloras. Yo estimulé la osadía. Quise que desapareciera el velo casi imperceptible. Impuse la franqueza. Decidí que las medias desaparecieran. Me reía de aquello del misterio que debía envolver la silueta femenina. Pero, ¡ay!, nunca fué mi pretensión ser estrambótico. Mis discípulas se insurgieron contra mí. Ya en plan revolucionario, se hicieron rebeldes; no escucharon mis consejos. En vez de quitarse las medias se pusieron, primero, calcetines, después volvieron a ponerse medias, y—¡horror!—por encima de ellas se pusieron calcetines...

—¿Eso toleraste, padre?—pregunta "1930" exasperado.

—No fué eso sólo. Puesto que no querían lucir las pantorrillas, ¿por qué seguir llevando falda corta?

"Aquí dieron comienzo mis desdichas. Ves, hijo mío, los titubeos son fatales en la vida. Debí haber lanzado mi anatema contra las insurgentes. Obligarlas por la fuerza a ir sin medias. ¡No me atreví! Quise parlamentar... Ellas no querían lucir la carne, pero tampoco querían bajar sus faldas. ¿Qué hacer? Para que todas se calmaran, adoptamos una solución conciliatoria: falda larga por detrás, corta por delante.

—¡Horrible!

—No condenes, rapaz. Verás también tú lo que son las mujeres... y los modistos. La cabecita de ellas es voluble, inestable; los cerebros de ellos son exigentes, mercantiles. Se trataba también de buscar complicaciones; la moda se convertía perniciosamente en cosa fácil.

"Y surgió otro arreglo. Había dos tendencias. Quería una lucir las piernas. La otra, por el contrario, esclava de la línea, deseaba que del cuello al talón el cuerpo apareciese envuelto en una funda. Como las mujeres ya no tenían curvas—¡no has visto cosa más elástica que un cuerpo de mujer!—, el asunto complicóse: era demasiada línea... recta.

"Se me ocurrió una idea diabólica: el fondo de los vestidos llegaría a la rodilla; éstos, de encaje o de tul, bajarían hasta el suelo... Nació una desnudez velada: a través de gasas, viéronse las piernas. Pero no bastó. Estalló el motín. ¡O larga o corta!, gritaban enfurecidas las cabecillas de ambos bandos.

—¿Y qué hiciste?

—Dar satisfacción a todas. Dejé que durante el día se descubrieran sus piernas primorosas. Que les dé el sol, me dije. Y por la noche autoricé la falda larga sin restricciones ni clareos.

—¿Eso es todo? ¿Y en otros aspectos?

—Nada, hijo mío. Estas luchas dieron al traste con mi energía. Quise reaccionar y no pude. Sombreros y zapatos hicieron lo que quisieron, sin ninguna orientación. El tiempo se echó encima. Los achaques también. Con el deporte, las mujeres son hoy más fuertes que nunca. Hoy tienen energías por partida doble: física y espiritual. Cuando ví el encono de la lucha, mi primer movimiento fué el de enfrentarme... Entonces, la mujer, además del "tennis", del "golf", del automóvil, de la equitación, le dió por aprender el manejo del revólver. Se abrieron escuelas de tiro, y me asusté...

"1929" tosió; una tosecilla seca, preagónica. No quiso "1930" pecar de inexorable, y le absolvió. Al subir las gradas de su trono pensó que, a pesar de la fórmula "año nuevo, vida nueva", tal vez a él le ocurriera lo mismo: ¡no hacer nada!

MARY

Habla usted de su antigua bronquitis como si fueran ustedes inseparables. Mala compañera es esa, y la SOLUCIÓN PAUTAUBERGE, amiga fiel y segura, se encargará de echarla fuera de los pulmones de usted.

L. Pautauberge, Paris y todas farmacias 2

SARNA ROÑA

Se cura en diez minutos, sin baño, con el Sulfureto CABALLERO

DE VENTA EN DROGUERIAS Y FARMACIAS

Dijo el sabio Salomón,
y dijo el sabio muy bien,
que para saber cantar
basta con saber querer.
ISABEL NOGALES

El Adelanto

DIARIO DE LA MAÑANA

EL TIEMPO QUE HIZO AYER
Barómetro, 699,5. Sombra, 9,2. Mínima, —4,6. Seco, —1,0. Húmedo, —1,4. Viento, E-fuerza 0. Cielo, despejado. Tiempo, variable. Lluvia de ayer, 0,0.

ULTIMA HORA

AL CERRAR LA EDICION
NOTICIAS DE MADRUGADA

LA PROTECCION DEL ESTADO A LOS TBABAJADORES EMIGRANTES

LAS SESIONES DE LA CONFERENCIA DE LA HAYA

AMPLIACION DEL CONSEJO

Nada de política.

Madrid.—El Consejo de ministros celebrado anoche, fué, como dijo el presidente a la salida, única y exclusivamente administrativo, no tratándose en él más asuntos que los que figuran en la nota oficiosa facilitada después de su terminación.

Solventada la cuestión política planteada estos días, en la reunión ministerial no se habló para nada de cuestiones políticas.

Asuntos del Ministerio de Trabajo.—El carnet para los emigrantes.

Los asuntos sin duda alguna más importantes de la reunión ministerial, son aquellos del Ministerio de Trabajo que fueron aprobados.

Como ya se dice en la nota oficiosa, se trató del proyecto de creación de un carnet para los emigrantes que vayan a trabajar en el extranjero, y que puedan servir de garantía a aquéllos para garantizar su personalidad.

El carnet del emigrante es un documento idéntico a la cédula personal.

Contratos de trabajo para el Norte de Africa.

También dió cuenta el ministro señor Aunós, de los contratos de trabajo que tenía en proyecto, especialmente para el Norte de Africa.

Este proyecto del señor Aunós se dicta también para mejorar la situación de los españoles emigrantes, dándoseles normas para evitar la espoliación de que suelen ser objeto, especialmente en Argelia .

Mediante estos contratos, el Gobierno irradia su amparo a los súbditos españoles que trabajen en el extranjero, y se trata desde luego de una obra tutelar a favor de los obreros españoles que emigren a Marruecos.

El ministro de Economía cedió su turno.—El Consejo del martes.

El ministro de Economía, conde de los Andes, no dió cuenta en el Consejo de los asuntos de su departamento, por ceder el turno al de Trabajo, señor Aunós. Este cree que el martes próximo volverá a haber Consejo, y que, en ese caso, regresará a Madrid, desde Barcelona, el martes por la mañana.

No tienen ampliación los de Fomento.

El ministro de Fomento, conde de Guadalhorce, dijo a los periodistas que los expedientes de su departamento que había llevado a la reunión ministerial y que figuraban en la nota oficiosa, no eran susceptibles de ampliación.

OTRAS NOTICIAS

UNA CONFERENCIA DE BESTEIRO

Madrid.—En la Casa del Pueblo ha dado una conferencia el catedrático de la Universidad Central y prestigioso líder socialista, don Julián Besteiro.

El orador habló sobre el tema "Romanticismo y socialismo".

Recordó que en este año se conmemora el centenario del nacimiento del romanticismo, como escuela literaria, aludiendo a sus orígenes y a sus diversos aspectos en la filosofía, en la literatura y en el arte, incluso en la política misma.

Demostró que el marxismo y el romanticismo, no se contradicen.

Realmente, los únicos románticos en la actualidad, son los socialistas, ya que aspiran a fundir en una sola las distintas clases de obreros y transformar la sociedad.

SUICIDIO DE UNA MUCHACHA

Madrid.—En la calle de Torrecilla de Leal, en el número 10, vivía con su abuela una muchacha de catorce años, llamada Julia Torres.

Hoy, Julia, cogió una pistola y se disparó un tiro en el pecho, matándose.

Parece ser que esta pobre muchacha era de temperaménto muy nervioso y un tanto novelera y que se ha suicidado intoxicada de películas y literatura.

UN POLICIA Y UN CARABINERO PERSIGUEN A UN SOSPECHOSO.-TIROS EN PLENA CALLE

Barcelona. — Esta tarde, cuando marchaba por la Avenida de Icaria, un agente de policía, vió a un sujeto que le infundió sospechas.

Cuando el agente se dirigía a interrogar y tratar de identificar al sospechoso, éste se dió a la fuga, siendo perseguido por el policía.

El desconocido que iba corriendo, se volvió contra el agente, en el momento en que éste hacía varios disparos de pistola, esgrimiendo a su vez un arma. Intentó a su vez disparar, pero se dió cuenta de que un carabinero, montado en una bicicleta, le perseguía también y entonces huyó nuevamente, seguido del policía y el carabinero, que le hicieron varios disparos.

El carabinero consiguió darle alcance, arrojándole al suelo, dónde el sospechoso hizo dos disparos contra el carabinero, sin conseguir herirle, ya que éste logró desviar a tiempo el arma.

Pocos momentos después llegó al lugar del suceso, el agente de vigilancia, y el desconocido fué trasladado a la delegación de Policía, donde declaró llamarse Manuel Martínez, de veintiocho años, natural de Bilbao.

La policía de Barcelona, no tenía fichas de Martínez, pero se sabe que en Bilbao estaba fichado como anarquista.

Ha quedado a disposición de la autoridad militar.

UN MUCHACHO MUERTO

Zaragoza.—Ha ocurrido hoy en la vía pública, una sensible desgracia. Varios muchachos jugaban en la calle de la Manifestación.

Uno de ellos, llamado Angel Esteban, de catorce años, tuvo la desgracia de caer violentamente contra el suelo, cuando jugaba, produciéndose tales heridas, que falleció a los pocos momentos.

RELACIONES ECONOMICAS ENTRE ESPAÑA Y CHECOESLOVAQUIA

Sevilla.—En la Cámara de Comercio, ha dado hoy una conferencia el Ministro de Checoeslovaquia en Madrid, acerca del tema "Relaciones económicas entre España y Checoeslovaquia".

El disertante, fué muy aplaudido por el interés de su conferencia.

ARROLLADO POR EL TREN

Huelva.—En la estación de la línea de Sevilla, un tren de mercancías arrolló y mutiló horrorosamente al obrero de las bodegas Lazo, Elías Rodríguez, que murió instantáneamente.

LA CAMARA DE INQUILINOS

Vigo.—Ha quedado constituída en esta ciudad la Cámara Oficial de Inquilinos.

NOTICIAS DEL EXTRANJERO

TRASATLANTICO EN PELIGRO

California.—El trasatlántico "California", de la línea regular de Tokio, ha lanzado un mensaje radiotelegráfico solicitando auxilios, por hallarse en situación muy peligrosa al Oeste de Seattle.

Para el lugar indicado han salido varios buques inmediatamente.

DURANTE LA AUSENCIA DE VENIZELOS

Atenas.—Durante la ausencia del jefe del Gobierno, señor Venizelos, desempeñará interinamente la presidencia el ministro de Negocios Extranjeros.

UN INCIDENTE EN LA FRONTERA

Belgrado.—Comunican de Negotin, que anoche fueron sorprendidos cerca de la frontera diez hombres.

Al ser descubiertos, hicieron fuego contra las fuerzas que guarnecían el puesto fronterizo.

Estos repelieron la agresión de los sospechosos, matando a tres e hiriendo gravemente a otros dos más.

Los heridos han manifestado que intentaban atravesar la frontera, para raptar a una joven servia por encargo de un acaudalado búlgaro.

INCENDIO EN UNA BARCAZA

California.—A consecuencia del incendio en una barcaza petrolera, que se encontraba al lado del vapor "Saratoga", murieron dos marineros y resultaron otros tres con gravísimas quemaduras.

El "Saratoga", ha sufrido algunos desperfectos.

NO HABIA LLOVIDO EN SIETE AÑOS

Sidney.—En algunas regiones al Norte de Australia llueve torrencialmente, después de siete años continuados de sequía.

Muchos niños ven por primera vez la lluvia.

REUNIONES DE LA CONFERENCIA DE LA HAYA

La Haya.—A las dos de la tarde se reunieron los delegados de las seis potencias para ultimar la labor de la sesión plenaria de la conferencia.

A las cinco de la tarde se celebró sesión pública, que fué presidida por el señor Jaspar, con asistencia de todos los delegados.

El Presidente pronunció un discurso rindiendo homenaje a la memoria del señor Stresemann, y saludando a los jefes de Gobierno que no asistieron a la primera conferencia, especialmente a Tardieu, que viene a aportar su esfuerzo en favor de la armonía de todos los pueblos.

Después de breves palabras de varios delegados saludando a sus compañeros, se levantó la sesión.

Quince minutos más tarde, celebró reunión privada, para tratar los delegados sobre el orden de los trabajos de la conferencia.

RIVERA

MALA REAL INGLESA

Para Pernambuco, Bahía, Río Janeiro, Santos, Montevideo y Buenos Aires, saldrán de Coruña y Vigo en el mismo día, en las fechas que se citan, los siguientes vapores:

Diciembre 21, vapor
ASTURIAS
Enero 5, vapor
ALMANZORA

Nota.—El vapor ASTURIAS suprime las escalas de Pernambuco y Bahía.

Precios del pasaje en tercera clase.
Ordinaria, pesetas 613,70. Con camarote, pesetas 648,70.

Para Río Janeiro, Santos, Montevideo y Buenos Aires, saldrá de Vigo:
Enero 22, vapor
DEMERARA

Precios del pasaje en tercera clase.
Ordinaria, pesetas 593,70. Con camarote, pesetas 628,70.

SALIDAS DE VILLAGARCIA
Para Río Janeiro, Santos, Montevideo y Buenos Aires:
Diciembre 25, vapor
DESEADO
Enero 8, vapor
DESNA

Precios del pasaje en tercera clase.
Ordinaria, pesetas 593,70. Con camarote, pesetas 628,70.

DON AUGUSTO MORICHE

Salidas regulares de vapores para pasajeros de todas clases de Southampton, Cheubeurgo para Nueva Yor.

Los pasajeros, necesariamente, tienen que presentarse en los puertos de embarque con tres días de anticipación al día anunciado para la salida de los vapores.

Para toda clase de informes respecto a fecha de salidas, precios de pasaje, etcétera, dirigirse a los agentes de la Compañía. En Coruña, señores Rubine e hijos; en Vigo y Villagarcia, al agente general en el Norte de España, ESTANISLAO DURAN.

Correspondencia, Apartado número 75.

En Madrid, señores Mac Andrews y Compañía, Marqués de Cubas, 21.

TUNA ESCOLAR SALMANTINA

SERENATAS DE AYER.—A RECIBIR A LOS COMPAÑEROS

Ayer tarde se reunió nuevamente la Tuna Escolar para dar las serenatas que para este día estaban fijadas.

A las siete y media pasó por la Plaza Mayor, con dirección al domicilio de don Filiberto Villalobos, para obsequiarle con la serenata previamente anunciada.

El señor Villalobos dió a los escolares un espléndido donativo.

A continuación marchó la Tuna a dar un concierto-serenata a la distinguida señorita Maruja Moretón, donde los "tunos" permanecieron hasta las ocho y media de la noche, siendo objeto de un cordial recibimiento y siendo obsequiados por bellas señoritas, entre las que recordamos a las siguientes: Carmencita Moreno, Teresita y Lolita Simón Moretón, Piedad Arteaga, Luisa, Carmen y Victoria Viñuela y Angela y Marina Mañosa.

Después de un baile animadísimo, y al terminar este concierto-serenata, los estudiantes marcharon a la estación del ferrocarril, para dar un abrazo a los compañeros que forman la Tuna Universitaria Salmantina, que como se había anunciado, llegaban de la excursión por Sevilla a las diez de la noche.

El tren, como de costumbre, llegó con un "momento de retraso", ¡hora y media!

Al llegar el tren que conducía a nuestros queridos compañeros, la Tuna Escolar tocó su alegre pasacalle y después de saludarlos; todos juntos, tocando un sólo pasacalle, emprendimos la marcha desde aquel sitio hasta el Colegio de San Bartolomé (Plaza de Anaya).

En nombre de todos los "tunos" de la Escolar. ¡Bien venidos seáis, compañeros!

IGNACIO MARTIN NIETO
Vicepresidente de la Tuna Escolar

SE ARRIENDA, a pliego cerrado, la dehesa "Dehesilla", en este término municipal, bajo el pliego de condiciones que se halla en casa del administrador, don Hermenegildo Sánchez, en Coria (Cáceres), hasta el día 15 de Enero; reservándose dicho señor el derecho de elegir el que más le convenga o rechazarlos todos.

8-2

LOS TEATROS

BRETON

La compañía que dirige Amalio Alcoriza, anoche nos demostró una vez más las cualidades que posee y que indudablemente son necesarias para atreverse con obras como "Go-Gó, o el hombre que venció a la muerte", que anoche presenció, con el corazón en un puño, el público que acudió al teatro Bretón. Desde luego, la enorme labor y esfuerzo que supone representar n dos secciones dramas de este género, bien merecen los elogios y aplausos sinceros, máxime, cuando en ella se pone el cariño y entusiasmo que las huestes de Alcoriza.

La obra de anoche, está adaptada de una novela de Vicente Díaz de Tejada, titulada "El hijo del Odio", y en la que se sigue el calvario de una pobre mujer, mezclado con un episodio de la guerra.

Toda la compañía trabajó de manera admirable, sobresaliendo la actuación extraordinaria del conocido y gran actor Miguel Aguado.

—Hoy, "El hijo de la noche", abundante en trucos, entre los que se cuentan el famoso de los cuchillos.

LICEO

Se estrenó anoche, una bellísima producción, que lleva por título "Cuando la ciudad duerme...", en la que el gran trágico Lon Chaney, realiza una de sus más interesantes creaciones.

El argumento altamente emotivo, está desarrollado muy bien y editado con todo género de detalles.

Se completó el programa con selecto material cómico.

LOS PERIODICOS

LA PRENSA DE PROVINCIAS Y EL AÑO NUEVO

A nuestra Redacción llegan estos días los números extraordinarios que con motivo de la festividad de Año Nuevo han publicado algunos periódicos de provincias. Números realmente magníficos, que confirman una teoría no desconocida para nosotros: la de la pujanza que día a día va adquiriendo, por manera indudable, la Prensa provinciana.

Hemos visto un extraordinario de "El Pueblo", de Valencia, con originales de Castrovido, Manuel Abril, Carlos Esplá, Malboysson, etc., con reportajes sobre la vida de Blasco y Azzati. Hemos visto también el extraordinario de "La Voz de Aragón". El colega zaragozano que dirige Fernando Castán Palomar ha estrenado casa y maquinaria y tiene, en fin ,la alegría de las galas nuevas. Y, ya que se habla de Zaragoza, hay que elogiar también el número del "Heraldo de Aragón", en el que destaca una encuesta sobre influencia del criterio administrativo en la dirección de los grandes diarios, encuesta contestada por el marqués de Luca de Tena, Joaquín Aznar, Félix Lorenzo, Indalecio Prieto, Angel Herrera, etc. Hay también otras encuestas interesantes alrededor de temas aragoneses, y hay, sobre todo, una gracia muy moderna en la confección.

Más extraordinarios interesantes: el de "El Mercantil Valenciano", también magnífico; el de "Vida Manchega", de Ciudad Real; el de "El Luchador", de Alicante, con un examen del republicanismo, a cargo de Marcelino Domingo; el número de EL ADELANTO, de Salamanca, y el de "El Pueblo Gallego", de Vigo.

A las Relacciones de todos los queridos colegas felicitamos efusivamente.

(De "Heraldo de Madrid").

La Bolsa de Madrid

Cotizaciones del día 3 de Enero de 1930

	Ptas.	Cts
Interior 4 %	71	85
Exterior 4 %	85	40
Amortizable 4 %	75	45
Idem 5 % 1920	93	00
Idem 5 % 1917	91	00
Idem 5 % 1926	100	80
Idem 5 % 1927 sin impuesto	101	00
Idem 5 % 1927 con impuesto	88	00
Idem 3 % 1928	71	50
Idem 4 % 1928	88	50
Idem 4 ½ % 1928	90	80
Acciones del Banco de España	583	00
Banco Español Río de la Plata	216	00
B. de Crédito local de España	423	00
Acciones Ferrocarril Norte	552	00
Idem ídem M. Z. A.	517	50
Comp.ª Arrend.ª de Tabacos	000	00
Cédulas B. Hip.ª de E. 5 %	97	70
Francos	29	60
Libras esterlinas	36	65
Dóllares	7	50
Belgas	105	00
Francos suizos	145	80
Reichsmark	1	79
Liras	39	50
Escudos portugueses	0	33
Pesos argentinos	3	01

JULIAN COCA GASCON

BANQUERO

Casa fundada el año 1893

SALAMANCA
Doctor Riesco, 29

GUIJUELO
Filiberto Villalobos

EDIFICIOS DE SU PROPIEDAD

Corresponsal del Banco de España y Banco Exterior de España

CAJA DE AHORROS

Interés anual CUATRO por CIENTO

Abonando intereses a partir del primer día hábil de la imposición

PUGILES Y FUGILISMO

Carpentier confiesa que la lectura de Shakespeare le produce dolor de cabeza.

SOLO HAY UN PARIS EN EL MUNDO.—LA INFLUENCIA DE TUNNEY LE HA HECHO VICTIMA MUCHAS VECES.—EN HOLLYWOOD

"París—dice Georges Carpentier—es la ciudad divina. Hollywood, es la gloria en tierra; pero París... ¡Ah, sólo hay un París en el mundo!"

Con estas palabras comenzó Georges Carpentier, ídolo de Francia, y en un tiempo el mejor pugilista del mundo, una entrevista exclusiva para "El Mundo Deportivo", de Barcelona:

Carpentier llegó a Estados Unidos el verano pasado y vivió en Hollywood como un príncipe. Allí fraternizó con las reinas y princesas de Cinelandia, batió con Mary Pickford, y con Pola Negri; paseó en canoa con Clara Bow y con Dorothy Mackail; jugó al tenis con Jack Barrymore, con Douglas Fairbanks, y con David Griffit; habló filosofía con Lon Chaney y con Charlie Chaplin, y echó lazos con Will Rogers y con Tom Mix.

Y le sobró tiempo para filmar tres películas. Una de ellas, "Drama entre damas", se exhibe actualmente en el Broadway. Incluye esta película un centenar de las estrellas más destacadas de Cinelandia. Es una versión de la vida agitada que llevan los hombres y mujeres que por medio de la pantalla más o menos silenciosa divierten a una humanidad que se extiende desde Alaska hasta la Patogonia, y desde Palos de Moguer hasta Vladivostok y hasta Nueva Guinea.

Carpentier, en medio año, llevó una vida muy ocupada.

"La influencia de Tunney en el mundo del box me ha hecho víctima muchas veces"—dijo el adonis francés—. "Todo periodista que viene a entrevistarme, me pregunta si soy adicto a la literatura. Es cierto que me gusta leer; no lo niego ni me avergüenza en confesar que me encanta la lectura de las novelas picantes. También encuentro cierto placer especial en la lectura de las obras serias y satíricas.

Bernard Shaw y Anatole France, tal vez son mis favoritos entre los modernos, pero Dumas, Hugo y Dickens encuentran lugar en mi vida cada día que pasa. Pero la lectura en mi caso es simplemente un medio de entretenimiento. No leo con el afán de convertirme en literato, como mi buen amigo Gené Tunney.

Una mujer entre el grupo de periodistas que fuimos a verle en su lujoso apartamiento en el Hotel Barclay, le preguntó:

—¿Shakespeare es, tal vez, su poeta favorito? Usted habla el inglés tan bien que supongo estudiará mucho nuestra literatura clásica.

Los ojos subclaros centellearon vivamente. ¿Shakespeare?—repitió como en soliloquio—. "Sí, he leído algo; aquello de "Romeo y Julieta". "La Comedia de los Errores", y algo de "Hamlet", pero cuando quise pasar a "Enrique IV", me dolía mucho la cabeza. Desde entonces, cada vez que veo a Shakespeare, me llevo la mano involuntariamente a la frente, y busco, instintivamente, el pomo de aspirina.

—No; confieso que no soy muy adicto a la poesía. Me gusta más la prosa, y, sobre todo, la prosa cómica. Tal vez por eso sea que me guste Bernard Shaw. "Cándida" es adorable.

En Inglaterra me esperan. Tengo contratos para presentarme en la comedia. No sé por qué, pero a veces creo que Inglaterra es mi madrastra. Pero una madrastra muy bondadosa. No quiero decir segunda patria porque para un francés no hay ni primera ni segunda patria. Francia lo llena todo en el corazón de uno, y cuando se dice Francia, se dice París. Porque no hay otro París en el mundo.

Pero en Inglaterra todo el mundo me quiere bien. Siempre soy bien recibido. Allí se me tiene como especie de héroe nacional y, naturalmente, me halaga y me refresca ver tanta demostración de simpatía. ¿Sabe usted que fueron los ingleses quienes perdieron más dinero en mi pelea con Dempsey? En Inglaterra se creía entonces que yo era invencible.

De Estados Unidos prefiero a California. El clima es agradable; la gente muy hospitalaria. Nueva York me gusta por un par de semanas, pero no creo que podría vivir siempre en una ciudad tan grande.

He pasado más de seis meses en Estados Unidos, y confieso que ardo en deseos de estar a bordo de un barco francés. Siento la nostalgia de Francia. Aquí se ha hecho todo lo posible por hacer mi estancia en este país agradable y confieso que me encantan los Estados Unidos; admiro su gente y sus costumbres. Pero para un pilluelo parisién, no hay nada como aquellos adoquines antiguos del Montmartre.

¿Para qué negarlo? Siento la nostalgia de la patria; de la familia, de los amigos de la infancia; del idioma, si se quiere... Volveré a Estados Unidos; volveré a California; iré a Chicago cada vez que mi buen amigo Dempsey desee abrir un nuevo estadio... pero por ahora no sabré decir cuándo. Mi gente se ocupa de mis contratos y tengo que obedecerle."

Preguntamos a Carpentier por la operación facial a que se sometió.

"C'est rien", nos contesta alegremente. "El cirujano me puso a dormir y cuando desperté supe que me habían tomado un trocito de oreja para arreglar mi nariz. Ahora no tengo la más mínima huella de mi vida pugilista. No llevo marcas en el cuerpo tampoco, gracias a Dios."

Efectivamente, Carpentier no tiene nada en el rostro que indique al expugilista. Sus orejas rosadas no tienen cicatriz apreciable; su nariz recta no demuestra el ajetreo de años en la vida del cuadrilátero. El héroe francés es lo que se llama un atleta simpático que sabe vestir muy bien y que sabe llevar sus ropas. Y, sobre todas estas cosas, tiene la manera de conducirse de un perfecto "boulavardier", y el aire de un "gentleman" de cuna.

DR. WALTER

Nueva York, Diciembre.

PLANTAS Y FLORES
LIBRERIA CUESTA
PLAZA MAYOR, 14

DESDE BEJAR

Despedida del año. - Aniversario. Viaje

El tránsito del año 29 al 30, por aquí, completamente normal; las gentes se expresaron sus buenos deseos para el año nuevo; la sección de Adoradores Nocturnos hizo sus acostumbradas prácticas litúrgicas, que culminaron en la misa de la media noche; se realizó en casa y casinos el acostumbrado simbolismo de campanadas y de uvas, y los demasiados expansivos, llevaron a plazas y calles el ruidoso alboroto de sus entusiasmos. Acaso esto último sea lo más normal de la vida ciudadana, pues cada lunes y cada martes se oyen esas despedidas efusivas, a la noche que pasa, como si cada una de ellas fuese el final de un año, que la costumbre tolera en todas las latitudes.

Ya hablamos antes de ello. Los ruidos nocturnos y matinales suponen una desaprensión del mutuo respeto, contra la que jamás pudieron ni las prédicas de sensatez ni los bandos de buen gobierno. Hizo falta, allí, donde se logró el imperio de los derechos ciudadanos, el sistema de coacción, teóricamente detestable, pero único, en la práctica, para innovar lo que el buen sentido predica y reclama.

—El día 3 se cumplió el primer aniversario del fallecimiento del que fué ejemplar y laborioso oficial de esta Administración de Correos, don Pablo Guillemuas Trías. A las misas que por su eterno descanso se han celebrado en dicha fecha, concurrió buen número de personas, y entre ellas muchas jóvenes exploradores, que así rinden el tributo al recuerdo imperecedero del amigo y camarada. En tan triste fecha renovamos nuestro profundo sentimiento a la desconsolada familia del amigo y compañero que hace un año perdimos.

—Pasó breves días entre nosotros el oficial del cuerpo de Correos, con destino en Tetuán y querido amigo nuestro, don Manuel Periáñez Martín.

A. GARCIA

2-1-30.

SE ARRIENDA la dehesa de Carrascalejo de Huebra, término municipal de La Sagrada, a labor y pastos o pastos sólo; con monte, aguas suficientes para los ganados y casas para habitar. Para informes, en la misma; para tratar, en el Cuartón de Traguntía.

6-6

CONCURSO PARA GUARDIANES DE PRISIONES

Por Real orden de Justicia se convoca concurso para la provisión de sesenta plazas de aspirantes a guardianes de Prisiones, dotadas con la asignación anual de 1.500 pesetas, con derecho al ascenso a plazas de 2.000 y 2.500 pesetas, compatible con el percibo de haberes militares de retiro.

Los aspirantes a guardianes deberán ser suboficiales y sargentos, procedentes de la Guardia civil, Seguridad, Carabineros e Institutos similares del Ejército y la Armada; suboficiales y sargentos de los referidos Cuerpos e Institutos, cabos, guardias de primera y segunda clase de la Guardia civil, Seguridad, Carabineros, etc., o cabos de los demás cuerpos militares, por este orden de preferencia, que no hayan cumplido los cincuenta y cinco años de edad.

Los concursantes deberán presentar sus instancias en las Inspecciones provinciales que radican en todas las capitales de provincia, en el plazo de treinta días naturales.

Luis Beltrán y Andrés
MEDICO
Corrientes eléctricas. — Reflexoterapia Asuero.
Consulta diaria de 11 a 1 y de 4 a 8.
CUBO DEL VINO (Zamora)

CARBONES
Precios económicos
Dionisio Sagrado
Galletas para cocinas económicas.
Antracitas para estufas y calefacciones.
Cok metalúrgico para ídem.
Cok para uso doméstico y buñolerías.
Carbón canutillo y recio.
Cisco y brezo.
Todos estos géneros son de superior calidad y los sirve a domicilio a su numerosa clientela y al público en general avisando al
TELEFONO 1.928. DESPACHOS: ZAMORA, NUMERO 26, Y JUNTO AL TEATRO BRETON, NUM. 1