AÑO XLIII — SALAMANCA — Núm. 13 253

Toda la correspondencia se dirigirá a nombre del Director o Administrador, a la calle de la Rúa, número 25, Imprenta y Librería de Núñez.—Teléfono número 37.
NO SE DEVUELVEN LOS ORIGINALES
Redacción y talleres: Ramos del Manzano, 42.—Teléf. 67.

DOS EDICIONES DIARIAS

# El Adelanto

DIARIO DE SALAMANCA

JUEVES, 28 DE JULIO DE 1927

Precio de suscripción en España SEIS ptas. al trimestre. Anuncios, esquelas de defunción y reclamos, precios por tarifa. Comunicados y remitidos, precios convencionales.
TODOS LOS PAGOS SE HARAN POR ANTICIPADO
Se admiten esquelas hasta las tres de la madrugada.

NUMERO SUELTO: DIEZ CENTIMOS

LA URBANIZACION DEL EXTRARRADIO

## Los vecinos de Los Pizarrales continúan este año como el pasado: es decir, sin agua.

### PARA EL SEÑOR ALCALDE

Leemos en EL ADELANTO que en la última sesión del Ayuntamiento se acordó la adjudicación, a un contratista, de las obras para dotar al barrio de Los Pizarrales, de un pozo abastecedor de agua potable.

La noticia no deja de tener transcendencia y ella justifica este leve comentario.

Vaya por delante la afirmación sincera de que el Ayuntamiento, al acordar tal adjudicación, cree realizar labor humanitaria y útil, de positiva eficacia para la vida higiénica de esa barriada.

Pero inmediatamente de rendir justicia a sus honradas y generosas intenciones, hagamos constar un juicio que es poco favorable a la que desea ser altruista gestión.

La construcción de un pozo más en la barriada de Los Pizarrales, ni hace desaparecer el problema higiénico planteado, ni lo ataja siquiera, teniendo que lamentar, en cambio, la pérdida de las mil pesetas que creemos cuesta la obra.

Es vieja la historia a que habíamos de referirnos para ahondar en el asunto, y en múltiples ocasiones nos hemos ocupado de ella. Esto nos ahorra gran parte del comentario y justificar la anterior afirmación con hechos cuya demostración hemos intentado antes de ahora.

En el barrio de Los Pizarrales ha habido, desde mucho tiempo a esta parte, pozos en número suficiente para atender cuantitativamente a las necesidades del vecindario.

Lo que ha ocurrido siempre y ocurrirá ahora con más motivo, es que, ni la calidad del agua obtenida en esos pozos, ni la forma en que necesariamente ha de extraerse, ofrecen la menor garantía higiénica.

Para evitar esto, se intentó, siendo alcalde don Florencio Sánchez, la elevación hasta el barrio de agua en mejores condiciones y la instalación, en las proximidades de la carretera que lo cruza, de un caño que impidiera realizar actos que impurificaran el agua de los pozos y sirviera para obtenerla en idénticas condiciones a como se logra en Salamanca.

Hablar de que, para un Ayuntamiento que respeta la justicia, hay ciudadanos de tercera, es intentar una ofensa que está muy lejos de nuestro ánimo.

Repetimos una vez más la creencia de que el Ayuntamiento, al conceder la cantidad necesaria para abrir el pozo en cuestión, entiende hacer un servicio a los vecinos de Los Pizarrales. Lo que ocurre es que no se atreve quizás a abordar de frente el problema, y ello le arrastra a soluciones baratas, que son carísimas, por el sólo hecho de no solucionar nada.

Cuando con motivo de súplicas anteriores, el Ayuntamiento pasado intentó resolver el problema, ordenó a don Dimas Ledesma hiciera los estudios necesarios para elaborar un proyecto que abordara francamente la cuestión, y, si bien en forma económica, la resolviera plenamente.

El proyecto elaborado por don Dimas Ledesma, sino recordamos mal, elevaba el coste de las obras necesarias, a nueve o diez mil pesetas como máximo.

Y en ese coste iba comprendido el gasto necesario para colocar el registro próximo de las viejas conducciones inmediatas al cementerio en condiciones de acumular cantidad de agua suficiente; las obras de elevación y tendido de tubería; el motor correspondiente y el caño que habría de verter el agua en la barriada misma.

El Ayuntamiento actual ha demostrado cumplidamente, con su fecunda actuación que nunca elogiaremos bastante, que no es el aspecto económico de los problemas el que detiene su marcha, cuando ésta ha de conducir a fines necesarios, de utilidad pública bien probada.

Los habitantes de Los Pizarrales, por lo menos en lo que afecta a algo tan imprescindible como el agua, no pueden ser de inferior condición que el resto de los salmantinos.

Pues bien. Cuando en el casco de la población van a invertirse cuatro o cinco millones de pesetas en obras de saneamiento y urbanización, no se puede retroceder por dos mil duros más, que van a suponer para centenares de salmantinos que no gozan de muchos otros beneficios, la salud y limpieza que, el proporcionarles agua potable y abundante, significa.

Invitamos al señor alcalde a que distraiga unos instantes su atención de otros problemas públicos que, ciertamente, la reclaman con urgencia; y vea si la solución antes señalada por los técnicos, o la que consistiera en hacer llegar agua del depósito que abastece a Salamanca, no serían factibles, dadas las condiciones económicas en que se desenvuelve la vida municipal salmantina, y la urgencia del remedio que requiere el mal padecido por los vecinos de Los Pizarrales.

## QUISICOSAS

Todas las tardes se ve concurridísimo de automóviles, que ocupan distinguidas personas de nuestra ciudad, el inmediato monte de Gargabete, que es, como si dijéramos, en la actualidad, el paseo de coches de Salamanca.

La juventud dorada
va a Gargabete,
nombre que te confieso
no la compete.
Que a Gargabete mandas
a Secundino,
y es como ir a hacer gárgaras
(lo cual no es fino).

Un colega de una ciudad inmediata a la nuestra da cuenta de la desastrosa labor (que todos los que fuimos a la corrida del día 25 presenciamos), realizada por Márquez, en el siguiente telefonema:

«Antonio Márquez, único matador, toreó superiormente de capa, banderilleó estupendamente, arrancando ovaciones, y con la muleta realizó valientes y artísticas faenas, remantando con cuatro soberanos volapiés.

Antonio cortó la oreja del primero y tercer enemigos y salió a los medios a recoger las palmas que le tributaron los bejaranos.—Joaquín.»

¡Qué frescura telefónica!
Porque eso, amado Joaquín,
en Béjar no ha sucedido.
Eso habrá sido en Coín.

ENTRE GORDOS ANDA EL JUEGO...

En Milán se ha realizado últimamente el «banquete de los treinta gordos», que reunió en torno de la mesa de un restaurant a ocho mil cuatrocientas libras largas de grasa, carne y huesos. En dicho banquete se consumieron quinientas libras de alimentos, o sean cerca de veinte libras por cada comensal.

Cesare Ramonini, que pesa la friolera de trescientas sesenta y dos libras, presidió la fiesta, mientras la silla vicepresidencial fué ocupada por el señor De Rosa, otro mastodoncito de trescientas dos libras.

El único requisito que se exigía a los comensales, para poder sentarse a este festín pantagruélico, era exhibir el ticket de una máquina báscula instalada a la entrada del restaurante. Si en dicho ticket se especificaba que el candidato pesaba doscientos cincuenta libras o más, el «gordo» tenía derecho a entrar... y entraba.

Como se comprenderá, siendo proverbial el buen humor de los gordos, reinó en el banquete una alegría extraordinaria y, para colmo de felicidades, hubo solamente un discurso, el del presidente, quien declaró que la obesidad, lejos de ser una desgracia para la humanidad, es el único estado feliz y «filosófico» del hombre. Dijo también que los hombres gordos son los más sabios y los más dichosos del mundo.

En lugar de brindar, los comensales elevaron sus platos, en los cuales se veía un suculento pavo, relleno, por cabeza.

Y aunque ni un comento
la noticia adorna,
entre tantos gordos,
pues se armó la gorda.

LA EDAD, EN LAS MUJERES

La mujer tiene la edad que siente, no la que aparenta tener—ha dicho Sir Thomas Oliver, presidente del Instituto de Higiene de Londres, en su mensaje presidencial a los miembros de dicha Institución.—La edad no es una cuestión de años, sino de cambios en los tejidos. Por esta razón, mientras la mujer haga cuanto pueda para mantener su cuerpo y su mente en plena juventud, serán joven.

«La mujer que oculta su edad es una benefactora de las de su sexo, porque, por medio de su determinación de mantenerse joven, establece una super-norma de higiene y salud».

Eso de la super-norma
en muchas mujeres supers,
te digo que me convence
Guadalupe.

Tuvimos ayer un día
¡que no te quiero contar!
¡Qué delicia, qué frescura,
y, vamos, qué no sudar!
Por la experiencia sabemos
que ésta no es ciudad jardín,
Pero en ciudad de «entretiempo»
en eso no tiene fin.

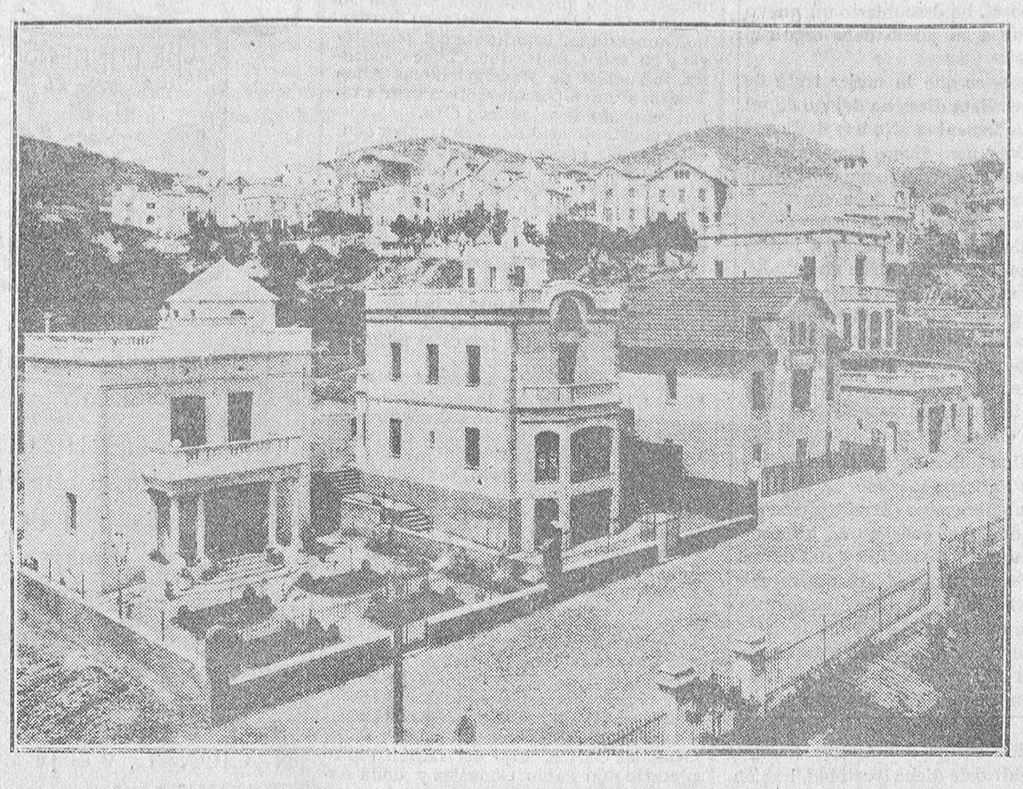

Barcelona.—Un hermoso aspecto de la colonia de periodistas de la barriada de la Salud. En primer término, el grupo construído por don Jaime Ríus para seis periodistas barceloneses.

Una cosa así, hotel más, hotel menos, es lo que pensábamos haber hecho los chicos periodistas de Salamanca, con el resultado de la famosa y tristemente célebre corrida de toros que se efectuó en esta plaza el día de San Pedro. A «beneficio» de la prensa se tituló, pero como ya saben ustedes que en vez de ello resultó en «perjuicio» de la prensa, nos conformaremos con admirar las espléndidas casas de los compañeros de Barcelona.

## EL CENTENARIO DE FRAY LUIS DE LEON

### Una reunión en el Rectorado.

Ayer tarde, e invitados por el excelentísimo señor rector de la Universidad, se reunieron en el Palacio de Anaya el presidente de la Diputación, señor García Tejado; el vicepresidente, señor Arenillas; el director de los padres Agustinos, los decanos de las Facultades, el director del Instituto de Segunda Enseñanza y los catedráticos señores Maldonado de Guevara, Juan García, Boiza, Garrido, Tavera y Bermejo. El excelentísimo señor obispo, que también estaba invitado, vió personalmente al señor rector para manifestarle que sentía no poder concurrir a la reunión, como desearía, por entrar en ejercicios, pero que le rogaba hiciera constar que se adhería con el mayor entusiasmo a todos los acuerdos que se tomaran y prometía su apoyo y concurso.

El rector, señor Esperabé de Arteaga, indicó que el objeto de la reunión era tomar acuerdos terminantes y concretos para la celebración del centenario de fray Luis de León, que tendrá lugar a fines de Abril del año próximo, y dijo que, sin perjuicio de desarrollar en todo o en parte el programa formulado por la Facultad de Filosofía y Letras, creía de necesidad y urgencia organizar un certamen de carácter internacional y que respondiera a la significación e importancia de una figura tan excelsa como la del insigne maestro.

Todos se mostraron conformes con lo propuesto por el señor rector, y ofrecieron su concurso. Se habló de solicitar el apoyo de Su Majestad el Rey y poner el centenario bajo su real protección, y hacer todo lo posible para que el acto sea presidido por don Alfonso, con quien ya ha hablado sobre el particular el señor Esperabé. También parece que se solicitarán premios del jefe del Gobierno, del excelentísimo señor ministro de Instrucción pública y del de las Academias de la Historia y de la Lengua. La Universidad concederá un importante premio en metálico y otro la Orden de PP. Agustinos. El presidente y el vice-presidente de la Diputación y el alcalde, prometieron otro premio de cada una de las Corporaciones que presiden.

El señor Ferrero dijo también que ya el Ayuntamiento había tratado de tan importante asunto, y que esperaba que la Universidad tuviera alguna reunión como ésta para ponerse a su disposición.

Parece ser que fué aceptada la idea del certamen propuesta por el señor rector y se nombró una comisión, presidida por el señor Esperabé y de la que formarán parte un delegado del señor obispo, el alcalde, señor Ferrero, el señor Arenillas, por la Diputación, y los catedráticos de Letras que en la actualidad se hallan en Salamanca, que empezará a actuar inmediatamente.

## AVANCES DE LA PREVISION

La fecha del 24 de Julio recuerda la implantación del régimen legal de Retiro Obrero obligatorio, iniciada en el año 1921.

En los seis años transcurridos, el Instituto Nacional de Previsión y sus veinte Cajas colaboradoras han logrado asegurar una pensión de retiro para más de dos millones de asalariados, afiliados en la edad en que es posible técnica y legalmente este seguro, o sea, de los diez y seis a los cuarenta y cinco años. En cuanto a los asalariados de cuarenta y cinco a sesenta y cinco años, aunque por ahora no tienen asegurada pensión, se les atiende con tal esfuerzo que ya se les han entregado fondos de capitalización y bonificaciones, ordinarias y extraordinarias, por un total de cerca de tres millones de pesetas.

Mayores beneficios producirá esta obra según vaya realizándose el Seguro de Maternidad, ya preparado y el de enfermedad, que está en estudio.

En este sexto aniversario de la implantación del primer seguro social obligatorio, el Instituto Nacional de Previsión reafirma su propósito de prestar su leal servicio al Estado y al País, siguiendo su norma de realizar con metódica gradación la misión técnica que la Ley le ha encomendado de ir traduciendo en pacificadores progresos los principios de una ciencia social puesta al servicio de la Justicia.

LAS OBRAS DE LA UNIVERSIDAD

## EL TRASLADO DEL RECTORADO

Hace ya días que han dado comienzo las obras que han de realizarse en la Universidad, con arreglo al proyecto formulado por el arquitecto señor Vargas y aprobado por el Gobierno, que importarán unas doscientas mil pesetas, destinadas para esos efectos de parte de los intereses de los títulos reintegrados a la Escuela por el decreto ley de la Presidencia del Consejo.

Serán saneadas todas las cátedras, a las que se rodeará, además, de un zócalo de madera para evitar la humedad; se colocarán pupitres y bancos cómodos para los alumnos y mesas y sillones adecuados para los proferores, y se procurará instalar en ellas calefacción. Como las actuales son insuficientes, se establecerán también cátedras nuevas. En el Paraninfo se reforman y arreglan todos los los divanes de la plataforma y se construyen bancos fijos, nuevos y de estilo, para el público.

En el Rectorado y oficinas se hacen obras de gran importancia, habiendo sido preciso desalojar todas sus dependencias, incluso la vivienda del portero.

Con tal motivo, y por orden del rector, señor Esperabé, se ha instalado provisionalmente el Rectorado, la secretaría y las oficinas, en el Palacio de Anaya.

Bajo la presidencia del señor rector se constituyó ayer la Junta de obras, de la que además forman parte el decano de Derecho, señor Sánchez Mata; el de Letras, señor Téllez; el arquitecto señor Vargas y el secretario de la Universidad, señor Población.

**El Adelanto** es el diario más antiguo y de mayor circulación de la provincia. Administración, calle de la Rúa, 25. Redacción y talleres, calle de Ramos del Manzano, n.° 42

DE INSTRUCCION PUBLICA

## Nombramientos provisionales de maestros y maestras

Por orden de la Dirección General de Primera Enseñanza, de fecha 12 del actual, inserta en la «Gaceta» del día 26, se hacen propuestas de nombramientos por los cuatro primeros turnos del artículo 75 del Estatuto vigente de maestros y maestras, en vacantes correspondientes a los meses de Abril y Mayo próximos pasados.

De estos nombramientos afectan a escuelas y maestros de esta provincia, los siguientes:

Don Juan Fernández Mateos, de Peñaparda, para la de Trevejo (Cáceres); don José María Arias Prieto, de San Mauro (Orense), para la de Fuenteguinaldo; don Hermógenes Perrino Rodríguez, de Miranda del Castañar, para la de Rollán, y don Guillermo Martín Corrales, de Carpio Bernardo, para la de Tordillos.

En maestras: doña Josefa Hernández Sánchez, de El Tomo (Cáceres), para la de Valdélacasa; doña Agustina de Anta Hernández, de Serradilla del Llano, para la de Aldealengua; doña María de los Dolores Ruiz del Amo, de Alba de Tormes, para la sección de graduada de la Alamedilla, de Salamanca; doña María Gutiérrez Corral, de Gallegui llos, para la de Pedrosillo de Alba; doña Aurora Noreña González, de Babilafuente, para la de Peñaranda de Bracamonte; doña María Barroso Sánchez, de Ahigal (Cáceres), para la de Amatos de Alba; doña Eulalia Villalón García, de Miranda del Castañar, para la de Lagunilla, y doña Isabel Tomé Vega, de Montejo, para la de Tudela de Duero (Valladolid).

Estos nombramientos son provisionales y no confieren derecho ninguno hasta que de Real orden no sean elevados a definitivos, pudiendo presentarse reclamaciones contra los mismos, elevadas directamente a la Dirección General de Primera Enseñanza, durante el plazo de siete días, señalado en la Real orden de 9 de Diciembre de 1925 («Gaceta» del día 17), así que termina el plazo el día 2 de Agosto próximo.

## NOMBRAMIENTO ACERTADO

Ha sido nombrado Director del Asilo de San Rafael, el culto sacerdote, coadjutor de la parroquia de Sancti-Spíritus, don Tomás García y García, nuestro querido amigo.

El nuevo director del Asilo es un sacerdote de extensa cultura, licenciado en las Facultades de Sagrada Teología y Derecho Canónico, y, sobre todo, es persona de bonísimo carácter y afable trato.

Le felicitamos cordialmente y felicitamos también a los pobres asilados, que tendrán en él un Director fraternal, y al Patronato, por el acierto de tal nombramiento.

ANALES SALMANTINOS

## Obra del padre Getino acerca de Lope Barrientos

El que esto escribe fué uno de los excluídos de la plaza de cronista de la Diputación y el único que no se metió ni con el criterio, actuación y mucho menos con la vida privada de los señores de aquella comisión.

Ahora quisiera juzgar con toda serenidad la obra dada a luz por el cronista vencedor, acerca de un fraile de su orden: Lope Barrientos.

Tengo reverencia para todo trabajador, vista hábitos o no, y el padre Getino lo es.

Voy a sentar la diferencia de criterio en el sentido histórico, en la vida de Fray Lope Barrientos; una de las cosas que analiza es el año de la fundación del Hospital del Estudio. A mí sólo me interesa ese Hospital (hoy Rectoral y Archivo), en cuanto en él se dieron las primeras clases de «Notomías», primero en perros y carneros, después en cadáveres. Ya se sabe que el tercero de los Arfes (Juan), vino a estudiar aquí porque «Cosme de Medina desollaba los cadáveres de pobres y justiciados.»

Y de esa manera se aprendía la Anatomía. Y como no había los medios de conservación de los cadáveres de estudio que hoy, olían muy mal y se trasladan las disecciones a la ermita de San Nicolás, clases que duraron pocos años.

Como me interesa también cómo por explicar el «Aricema (texto hoy de Fez), aquí sabían más los médicos y la traducción pudo venir del árabe por las transcripciones de Toledo (Juan Hispalense y los mozárabes).

Adelantando más los estudios médicos cuando aquellos humanistas italianos que tanto aprendieron en los códices del Duque Cosme y Lorenzo el Magnífico y comienza primero a traducir Nebrija, después de comentar y publicar el doctor Laguna el Dioscorides o tratado de las plantas, que él estudiaba y mandaba traer de Grecia, empezando así los verdaderos estudios de experimentación.

Ya entonces decía el autor del «Arte de Antonio», a la Reina Isabel: «Todos los libros en que están escritas las artes libres, gocen en las tinieblas sepultados.»

Dice el padre Getino en su cuidado prólogo, que piensa lanzar otros 50 volúmenes como el presente, de unas 250 páginas, para que así se vea la cultura que aquí hubo.

¿Y cree este señor que tendrán lectores?

Hoy la vida es de prisa, se acostumbra a leer, aun por los aficionados, las cosas extractadas e importantes, no fárragos indigestos.

Que los muertos mandan, según como, si añadieron algo a la ciencia, merecen recordarse; en caso contrario, si nos van a repetir las monsergas del mal de ojo, de las distintas clases de adivinanzas, si el sueño viene «por los vapores engrosados e cuajados por la frialdad del celebro», prefiero con mucho la manera de contar del señor Menéndez Pelayo, lo que pasaba en la Cueva de San Cebrián en la biografía de don Enrique Villena, aquel estudiante brujo de sangre real que hacía llover y tronar con «baxillo de arambre», embermejar el sol con la piedra «heliotropía» o se hacía invisible con la «ondromena» y otras tantas fábulas que dieron lugar a una fecunda literatura salmantina.

También disiento de la opinión de este señor en que aquí se hubiera hecho la ciudad universitaria.

Madrid es brujo que atrae, no se porqué fuerza mágica, a estudiantes, profesores, profesos y legos.

Como Sevilla, ciudad de la Gracia, se llevó el Colegio Mayor, teniendo aquí el de historia más brillante de Europa.

No hay que olvidar que la Escuela de Montes se trasladó a Madrd, costó antes reyertas y luchas sangrientas. Pero allí está.

Sería un artículo largo ir comentando los tratados del dormir, del despertar, de los sueños, sus causas.

Y más porque no se alivian con notas, como suelen hacerse hoy las ediciones de autores antiguos, que nos explicaran, por ejemplo, cómo enseña la histología estas cosas.

En resumen, con todos los respetos al investigador, la orden de los Dominicos le debe agradecer sus trabajos, la ciudad de Salamanca y su Diputación no; es uno de la orden de Santo Domingo más, dado a conocer en abultado infolio.

En el siglo, los sueldos se justifican con el trabajo para lo que están dedicados, y son tantos los problemas que tiene que investigar una Diputación de tejas abajo, que no los resolverá bien, aunque emplee todas las yerbas, todos los conjuros y artes de la magia blanca y negra que su cronista conoce.

**Mariano de Santiago Cividanes.**

## La Bolsa de Madrid

| | Cotizaciones Del día 26 | Cotizaciones Del día 27 |
|---|---|---|
| Interior 4 por 100 | 69 65 | 69 65 |
| Exterior 4 por 100 | | |
| Amortizable viejo | | 94 00 |
| Amortizable 1917 | 93 85 | 93 15 |
| Amortizable 4 por 100 | 91 00 | |
| Acciones del B. de España | 640 00 | 643 00 |
| Banco Español R. de Plata | 221 50 | |
| Ferrocarriles del Norte | 568 00 | 568 75 |
| Ferrocarriles de M. Z. A. | 530 00 | 527 50 |
| Compañía A. de Tabacos | 200 00 | 200 00 |
| C. Hipotecarias 5 por 100 | 99 40 | 99 75 |
| Francos | 22 95 | 22 95 |
| Libras esterlinas | 28 42 | 28 42 |
| Dollares | 5 82 | 5 87 |
| Belgas | 81 90 | 81 00 |
| Francos suizos | | 112 20 |
| Liras | 32 00 | 31 50 |
| Escudos portugueses | | 0 29 |
| Pesos argentinos, papel | | 2 39 |
| Marcos oro | | 1 37 |

# NOTAS DE SOCIEDAD

VIAJES

Han salido:

Para Casaseca de las Chanas (Zamora), la señorita Marcelina Caño con su sobrina Anita.

—Para Zaldívar, el rector del colegio de San Ambrosio, don José M. Bartolomé.

—Para San Sebastián y Biarritz, los distinguidos jóvenes don Manuel, don Jesús y don Agustín Cobaleda.

—Para el balneario de Santa Teresa (Avila), don Parisio Pérez.

—Para Béjar, donde pasarán una temporada, el propietario don Rafael Cascón, su distinguida señora e hijos Carmen y Rafaelito.

—Para el mismo punto, la señorita Pepita Rodero.

Han llegado:

De Baños de Retortillo, don Tomás Vega, con su señora.

—De Allariz (Orense), donde ha pasado una temporada al lado de su familia, el joven abogado don Manuel Fernández Gómez, su hija y sus padres políticos los señores de Martín Redero (don Heliodoro).

—De San Sebastián, en su automóvil, el ingeniero de Caminos don José R. Carracido.

—De Madrid, el abogado don Mauricio García Isidro.

DE DIAS

Hoy celebra su santo el ingeniero director de la Compañía de Medina del Campo a Salamanca, don Víctor de Nó.

EN HONOR DEL GENERAL RODRIGUEZ ARIAS

Pasado mañana es esperado en esta, procedente de Zamora, el nuevo general gobernador de esta plaza, don Nicolás Rodríguez Arias.

Antes, y para testimoniar el afecto que en Zamora ha conquistado el general Rodríguez Arias, se ha organizado un banquete que se celebrará en los salones del Nuevo Club (altos del café París), el día 29 del actual, a las nueve y media de la noche.

ENFERMOS

Se encuentra gravemente enfermo nuestro particular amigo el ex-senador don Jesús Sánchez y Sánchez.

Celebraremos su alivio.

BAUTIZO

El día 26 del corriente recibió las aguas bautismales un hermoso niño, en la parroquia de Morasverdes, hijo de nuestro distinguido amigo don Andrés Lorenzo Brusi, médico de dicha localidad, habiendo sido apadrinado por la agraciada y y simpática señorita Sofía Sebastián, del Canto, y su padre don José Sebastián, del Maillo, imponiéndosele los nombres de Nicolás Mario.

Después de la ceremonia fueron obsequiados en el domicilio de los padres con dulces, copas y cigarros, familias y amistades.

Reciban nuestra cordial enhorabuena.

VARIAS

De Ciudad Rodrigo estuvo ayer en ésta don Víctor Díez Taravilla y familia.

—La Sra. Vda. de Bárcenas agradece las manifestaciones de pésame recibidas por el fallecimiento de su esposo (q. e. p. d.) y pone en conocimiento de su clientela que continúa al frente de su acreditada Pensión Ureña, Plaza Mayor, 17 y 18.

—La Casa Cottret Soeurs, de Madrid, liquidará sus modelos en el Hotel Comercio, martes, tarde, miércoles, jueves y viernes. 3-3

—Se ha trasladado a Guadarrama (Madrid), donde pasará una temporada, nuestro querido amigo el probo director del Banco de España en Cáceres, don Francisco Benages y su distinguida familia.

—POMADA CEREO: Cura eczemas, úlceras, quemaduras, grietas de los pechos, sarna, erupciones y herpes. Farmacia Recio. 8-a-6 m.

## PARA ELLAS

VENUS, DIANA Y LA «CAZA» DEL HOMBRE

La señorita Mary E. Goss, directora del departamento de Educación Física de la Universidad de Wáshington, que por lo tanto parece ser toda una autoridad en materia de belleza corporal, ha descubierto un nuevo tipo de perfección física que a su juicio debe seguir la mujer.

«Ha pasado la hora—dice—en que la mujer trate de imitar a la antigua Venus. Esta diosa ha dejado de ser el arquetipo de la belleza femenina. No hay duda que Venus posee líneas atractivas, pero dichas líneas son demasiado vigorosas, algo así como de changador, y por ello no pueden responder nunca a lo que debe constituir el ideal de belleza física de la mujer.

«El nuevo tipo de la belleza femenina tiende a imitar más bien a la Diana Cazadora, Venus tiene una exuberancia de líneas y curvas, mientras Diana posee una maravillosa combinación de gracia, elasticidad y belleza.

»En una palabra, Diana está llena de armonía en el conjunto y, además, como supremo argumento, no hay que olvidar que, antes que nada, es cazadora. Y ya se sabe que la «caza» es la aspiración suprema de la mujer.»

* * *

El traje «columpio».—Una importante casa de costura de los Campos Elíseos, de París, ha lanzado un traje llamado «de columpio». El nombre algo extraño queda explicado en seguida, diciendo que consiste en un corte especial que deja al descubierto la rodilla y aun un poquito más, a cada paso, con un movimiento que recuerda fielmente el efecto del balanceo de un columpio.

Es una idea muy nueva que ofrezco a la consideración de los que dicen que ya se va acercando el fin del escandaloso reinado de la falda corta... Temblemos que el fin de ese reinado se inicie con la supresión total de la falda...

# DESDE SANTIBAÑEZ DE BEJAR

**Ausencia sentida.-Dos bodas**

Ha marchado de este pueblo para tomar posesión de la escuela de niñas de Rágama, por haber sido nombrada para la misma en virtud de concurso general de traslado, la muy culta maestra exdirectora de esta graduada de niñas doña Francisca Gonzalez Martín, acompañada de su preciosa niña Goyita, su encantadora hermana Elvira, su hermano Gumersindo, estudiante del Magisterio y su señor padre don Ciriaco González, industrial de Madrigal de las Altas Torres, a quien por tal motivo hemos tenido el gusto de saludar en ésta.

Su constante asiduidad en la labor educativa y los excelentes resultados en la enseñanza durante los cinco años que ha permanecido en este pueblo y su afable trato con todos, le ha hecho captarse la estimación de los padres de las niñas y de cuantos la conocían, por cuyo motivo su ausencia ha sido muy sentida por todos, especialmente por las niñas, que han demostrado el cariño que le tenían, vertiendo copiosas lágrimas desde que supieron que las dejaba, por estar propuesta para otro pueblo.

También hay algunos descontentos, no en lo que se refiere a la profesión, sino por haberse marchado sin despedirse de ellos, cosa que no tiene nada de particular; puesto que las despedidas siempre producen alguna emoción, tanto por parte del que queda como por el que se ausenta y es lo que ha querido evitar, tendremos que dispensar.

Que vaya con Dios la deseamos, que tenga prosperidades en su nuevo pueblo y consiga notables progresos en su profesión.

---

El día 21 del actual contrajo matrimonio en la iglesia parroquial de este pueblo, la gentil señorita Tomasa Briz García, hija del propietario y juez municipal, don Eusebio Briz y doña María García, con el opulento joven industrial Angel González García, hijo del también propietario don Pablo González y doña Ascensión García.

Bendijo la unión el reverendo párroco de ésta, don Leandro Martín de la Vega, y fueron padrinos en tan solemne acto los hermanos del novio, Mariano Hernández Benito y su esposa, Eufrasia González García.

Debido al riguroso luto de los contrayentes, la boda se celebró en familia.

Felicidades a los contrayentes en su nuevo estado.

---

También en la misma iglesia parroquial de Santiago Apóstol y bendecida la unión por el mismo párroco, tuvo lugar, el domingo, 24 de este mes, el enlace matrimonial de la encantadora señorita María González Briz, con el joven industrial Sotero Martín, ambos hijos de distinguidas familias de la localidad.

Apadrinaron a los mismos don Eulogio Martín, hermano del novio, y su esposa; quienes además de practicar los requisitos de ceremonia, siguieron las costumbres del pueblo, llevando a los invitados a su casa, donde fueron obsequiados espléndidamente con fiambres, dulces, licores, refrescos y habanos.

Los invitados fueron admirablemente cumplimentados con varias suculentas comidas, costeadas por los padres de los novios, en la llamada Casa de bodas, siendo servidas todas ellas por simpáticas señoritas y jóvenes familiares de los mismos.

El elemento joven se divirtió a discreción, bailando la mayor parte del día y parte de la noche en la plaza pública y los salones del pueblo.

Entre las que figuraban en el bello sexo se cuentan: María y Primitiva González, Natalia Nieto, Emérita González, Cipriana Briz, Lucía González, Casilda y Mercedes Martín, María García Felisa Benito, Lucila, Felisa y Margarita Hernández, Angela González, Vicenta Briz, Constancia y Custodia N. y otras, cuyos nombres no recuerdo. Y del sexo fuerte, Reyes y Anastasio González, Agapito, Pedro y Santos Nieto, Francisco Briz, Julio González, Valentín Palacios, y no prosigo porque haría una lista interminable.

Los nuevos matrimonios, a quienes deseamos eterna luna de miel, saldrán, en breve, en viaje de recreo, por las distintas capitales y puertos del Norte de España.

**El corresponsal.**

---

¿Ha visto usted las diferentes combinaciones de abono que ha hecho la Empresa del Teatro Bretón para la próxima temporada de Septiembre?

# DEPORTES

UNA REUNION

El triunfo obtenido por el Stadium en su carrera ciclista del domingo, le anima a fundar su sección ciclista con los ánimos, los proyectos y las ventajas que podrán oir todos los aficionados que asistan a la reunión que el viernes, a las ocho y media en punto, se tendrá en el campo del Stadium.

CAMPEONATO SOCIAL DE FUTBOL

El domingo comenzará a jugarse este anual certamen del Stadium.

Contenderán Tigres y Leones, cuyas formaciones serán.

Leones:

Trilla (A).
Rasa, Agustín,
Foto, Cordovilla, Bengoa,
Rompe, Trilla J. Manuel, Jimeno, Lobato.

Reservas: Hortal I, Mercedes II.

Tigres:

Calón,
Beltrán, Luis Pérez,
Arias, Cuadrado, Román,
Hortal II, Mercedes I, Cachito II. Clemente, Abdón.

Reservas: César, Escudero Baza.

GIMNASTICA-STADIUM

También el domingo y después del encuentro anterior se jugará el más importante partido del Torneo de las Medallas.

Los dos rivales durante la temporada van a enfrentarse de nuevo, y esa lucha es de gran emoción el domingo, pues la Gimnástica, que no tiene ningún punto, saldrá deseosa de vencer. Pero la incógnita estará en la resistencia que le oponga el once de la Calzada.

## PEREGRINACION PORTUGUESA

A las seis y a las ocho de la tarde, llegaron ayer a ésta, procedentes de Francia, dos trenes especiales que conducían numerosos peregrinos portugueses.

Estos se detuvieron algunas horas en nuestra ciudad, cuyos principales monumentos visitaron, regresando a Portugal, en dos trenes, también especiales que salieron de Salamanca a las nueve y a las once menos cuarto de la noche.


HELENIA
Agua
de colonia
insustituíble.
7-10-14-17-21-24-28 y 31 Jl

La experiencia demuestra que los chocolates y dulces
MATIAS LOPEZ
son los mejores del mundo. Pedidlos en todos los ultramarinos y Confiterías.


## Los conciertos en el jardín del café Pasaje

TRIO IBERIA

Programa para hoy:

a) «La Reina Mora», fantasía, Serrano.
b) «El Califa de Bagdad», overtura, Boieldien.
c) «Córdoba», Albéniz.
d) «Sur Le Lac», Sney-Smith.

## Función religiosa

La Asociación de Señoras de los Dolores, celebrará su función mensual a la Virgen Santísima, en la capilla de la Santa Vera-Cruz, el día 29, último viernes del presente mes.

A las ocho de la mañana, misa de comunión para las Asociadas, especialmente para las del Coro 9.°. A las seis de la tarde, se tendrá el ejercicio acostumbrado.

Las Asociadas, a quienes se les suplica la asistencia a estos cultos, deben llevar puesto el Escapulario.

La misa de las ocho, del mismo día 29, se aplicará por la asociada fallecida Remedios Romo Polo (q. e. p. d.) y por consiguiente las asociadas deben ofecerle en dicho día la Sagrada comunión.


URODONAL
aclara la orina

Ama de cría, leche fresca, se ofrece para criar en casa de los padres. Informará, Saturnina Montero, en Vecinos. 4—2

GRAN PREMIO DE BELGICA (24 horas R. A. C.)

Categoría 3 litros.—1.° Lady Chassagne, sobre ARIES.
Categoría 2 litros.—1.° Burle-Rosi, sobre GEORGES IRAT.
Categoría 1.100 c. c.—1.° Duray-Delano, sobre ARIES.

Todos equipados con bujías CHAMPION

Champion Spark Plug C.ª
Toledo Ohio.
U. S. A.

Concesionario para España:
FRANCISCO FLORES
Espinardo (Murcia)

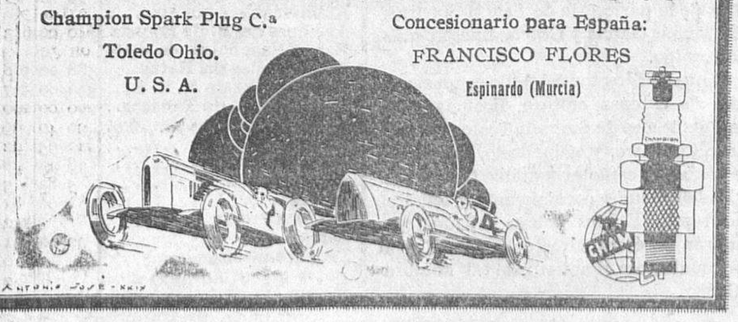

LECHE CONDENSADA

EL NIÑO

MARCA NACIONAL

Gran Diploma de honor y Medalla de Oro en la exposición Agrícola Hidráulica de Barcelona 1927.

El resonante éxito alcanzado por la LECHE CONDENSADA MARCA EL NIÑO, se debe a las tres fundamentales razones siguientes:

1.ª La LECHE CONDENSADA MARCA EL NIÑO, conserva íntegramente toda su crema porque en su fábrica no se elaboran mantecas, quesos, ni otros derivados de la leche que exigen el descremado de ésta y disminuyen su principal elemento nutritivo.

2.ª La LECHE CONDENSADA MARCA EL NIÑO, no se elabora con arreglo a las normas que pudieron ser excelentes hace 60 años. Por el contrario, la LECHE CONDENSADA MARCA EL NIÑO, se prepara con arreglo a los más modernos procedimientos científicos y en una fábrica de reciente construcción que es una maravilla de ingeniería.

3.ª La LECHE CONDENSADA MARCA EL NIÑO, es una MARCA GENUINAMENTE NACIONAL, y el público consumidor debe por este motivo, preferirla a las MARCAS EXTRANJERAS, que sólo persiguen su interés particular sin miras a la prosperidad económica de nuestro país.

Por estas y otras razones que sería prolijo enumerar, la LECHE CONDENSADA MARCA EL NIÑO, se va imponiendo a todas sus similares, y ocupa hoy en el mercado nacional un lugar preeminente.

Solicite muestras y folletos gratis de la Sociedad Lechera Montañesa A. E., Plaza de Cataluña, 17, Barcelona Representante en ésta, don Joaquín Zurdo, San Bernardo, 10. j y d

Balneario de Calzadilla del Campo

Temporada oficial: De 1.° de Junio a 30 de Septiembre

FUENTE DEL ESTOMAGO

Sulfurado-sódica-bicarbonatada-azoada

16° C.

Las principales indicaciones de esta fuente son las DISPEPSIAS (digestiones difíciles) ácidas (por fermentaciones intestinales) y las intestinales crónicas GASTRALGIAS (dolores de estómago), afecciones hepáticas, primitivas y algunas de las relacionadas con otros aparatos, fluidificar la bilis (litiasis biliar). Enfermedades del aparato urinario, tales como litiasis y cistitis crónicas, etc.

USO EN BEBIDA

MANANTIAL DE LOS CATARROS

sulfurado-sódica hipertermal.

31° C.

Indicaciones. Reumatismo, en todas sus manifestaciones; toda clase de ALGIAS, dolores musculares, etc. Enfermedades de la piel, ezcemas, afecciones cutáneas de origen tuberculoso y en general todas las de marcha lenta (tórpida).

Principalmente indicadas las enfermedades del APARATO RESPIRATORIO, bronquitis crónica, con gran brancorrea (mucha expectoración) y siendo un verdadero específico para combatir la predisposición a los CATARROS.

MEDICO DIRECTOR

Don Juan Ruiz de Guardia

Grandes instalaciones hidroterápicas (baños, duchas, chorros, etc.), sala de inhalaciones y pulverizaciones, aplicaciones generales y parciales de LODOS EXTRAIDOS DEL MANANTIAL

El establecimiento cuenta con galerías y habitaciones dotadas de confort y con salones para recreos Selecta fonda, esmerado servicio.

Para informes, dirigirse al propietario don Manuel Pérez.

Auto diario de Ledesma al Balneario, enlazando con el de Salamanca a Ledesma.

Se reciben avisos para reservar habitaciones. j. h. 31 Jl.

DEBILIDAD, CONVALECENCIA

ANEMIA

VINO y JARABE

Deschiens a la Hemoglobina

Los Médicos proclaman que este Hierro vital de la Sangre es muy superior á la carne cruda, á los ferruginosos, etc. — Da salud y fuerza. — PARIS.

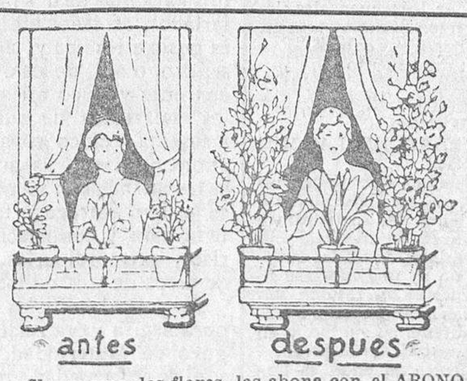


El que ama las flores, las abona con el ABONO HALLMAYER.

De venta en las droguerías al precio de
Pesetas 0,75 paquete de 125 gramos.
Pesetas 1,00 paquete de 250 gramos.
Pesetas 1,50 paquete de 500 gramos.
Pesetas 2,50 paquete de un kilo.

Se regala una muestra suficiente para una maceta al que presente recortado este anuncio en la droguería Villalobos, calle de Toro, 32 y 34, Salamanca. 6—a—2

El Adelanto es el diario de mayor circulación de la provincia, — Redacción: Ramos del Manzano, número 42. SALAMANCA.

HERNIADOS (quebrados).

El ortopédico FRANCO ha trasladado su gabinete a la calle de San Justo, número 6, bajo, donde, como de costumbre, recibe visita de once a una y de cuatro a siete. Días festivos, de once a una. 15-a-3

SAN SEBASTIAN

Hotel Argentino.

Magníficas habitaciones, aguas corrientes. (Ascensor). Temporada de verano, pensión completa, desde 15 pesetas.

San Marcial, 4, y Echaide, 5.

Propietario:

ROMAN MARTIN

Natural de Salamanca.

j. y d. 10-9

5,85 CAMISAS

PERCAL DE FANTASIA CON DOS CUELLOS

Jesús Rodríguez López

En la SOLUCION PAUTAUBERGE hallaréis una creosota pura de haya, que bajo esta forma no cansa nunca el estómago, y que, asociada al fosfato de cal, constituye el mejor remedio en las enfermedades de los bronquios.

L. Pautauberge, París y todas Farmacias.

Caldas de Oviedo.

REUMA, CATARROS, GRIPE MAL CURADA

GRAN HOTEL—TODO CONFORT

15 de Junio a 30 de Septiembre. Médico Director, don Hipólito Rodríguez Pinilla, Catedrático de Hidrología de la Facultad de Medicina de Madrid.

mt-j-s. h 31 A.

CHINCHES

Un frasco patentado de AKANTROL extermina los CHINCHES para siempre. Premiado en todas las exposiciones de Higiene y reconocido como el mejor antichinche del mundo. Prospectos y venta: Gaspar Escudero Alvarez, Plaza del Mercado, 9; Teodoro del Moral Ramírez, Rúa 2, Droguerías. j y d.


DIA 11 — OCHO TOROS. Dos de la ganadería de don Fabián Mangas (antes López Chaves) y seis de Samuel Hermanos (con hierro de Parladé), para

Simao da Veiga, Villalta, Martín Agüero y Mendoza.

LOS PROBLEMAS DE LA ENSEÑANZA

# La investigación científica en España.

## Una opinión de don Guillermo Sáez.

Nuestro estimado colega madrileño «El Liberal», ha abierto una interesante encuesta entre un selecto y limitado número de catedráticos españoles, acerca de la investigación científica en España. Entre los consultados figura nuestro querido amigo el ilustre catedrático de esta Facultad de Ciencias, don Guillermo Sáez, quien, a la encuesta abierta, ha respondido de este modo:

Nada más oportuno ni más interesante en los momentos actuales, en que parece que la opinión empieza a preocuparse de la cultura y en que se nos ofrece como una realidad próxima la Ciudad Universitaria, que la encuesta abierta por «El Liberal» sobre la investigación científica en España.

La investigación científica, número índice de la cultura y piedra angular en la que se apoyan básicamente el progreso, la defensa, la independencia y el bienestar nacionales en el orden de conocimientos que se cultivan en nuestras Facultades de Ciencias, no ha comenzado todavía; salvando algunos chispazos aislados de investigación, muy meritorios por la falta de medio y ambiente en que se han desarrollado, y nunca concretados en resultados trascendentes, lo máximo conseguido es que algunos profesores, a costa de no pocos sacrificios personales, sigan paso a paso, dándose perfecta cuenta de las cuestiones mundiales latentes. La evolución de esas ciencias en los países más avanzados.

Las causas de este retraso científico, de este letargo investigador, a primera vista inconcebibles, dadas las notables características de nuestra raza y la reconocida precocidad de nuestras inteligencias, claramente manifestadas en cuanto funcionan nuestras actividades con alguna continuidad en pueblos extraños al nuestro, tienen que ser algo más hondas que las que puedan derivarse de las preguntas de la encuesta y contestaciones consiguientes; la observación y la experiencia de veinticuatro años de intensa labor docente en la Universidad de Salamanca me han permitido, estimo yo, determinarlas, y discurriendo a grandes rasgos sobre ellas, haciendo caso omiso del cuestionario, voy a molestar brevemente a los lectores de «El Liberal».

La investigación científica, en general no obedece a normas, a reglas, a decretos, ni se violenta con determinadas disposiciones y medidas; bronta franca y espontáneamente cuando la Universidad, la más alta, genuina y fundamental representación de la ciencia, ha llegado, en todos sus aspectos, a un brillante y espléndido grado de perfección, y la Universidad no puede desarrollarse, ni siquiera comenzar seriamente su actuación si las enseñanzas secundarias, cuyo profesorado forma, no corren paralelas en brillantez y en intensidad, sin salirse de su campo de acción propio, a las de aquélla. Hablar de investigación científica es, pues, hablar de las enseñanzas superior y secundaria; mejorar éstas incesantemente, es enfocar, sin quererlo, los derroteros que conducen directamente a la investigación científica.

Hay que confesar sinceramente que nuestras enseñanzas superior y secundaria han llegado a una situación que deja bastante que desear, y, como consecuencia, no están en condiciones, ni lo estarán en mucho tiempo si el Poder central no toma medidas radicales, de ponerse a contribución de la investigación científica y que este estado de cosas no se reduce a un simple retraso en la marcha fatal y progresiva de la evolución de la ciencia, sino a una pérdida de la ruta, a una desorientación respecto de los fines que deben cumplir estas enseñanzas en la sociedad, a una desarticulación completa de los elementos que las integran, todo lo cual va minando poco a poco el prestigio que necesitan para vivir y desenvolverse los centros oficiales encargados de la formación, expansión y desarrollo de la cultura nacional.

Hay que confesar, también, sinceramente, cómo los Gobiernos todos, y especialmente sus ministros de Instrucción pública, profundamente preocupados por esta situación y llevados del más ardiente patriotismo, dictan reformas y más reformas, todas encaminadas a recoger de nuevo la ruta perdida, para luego caminar por ella con la velocidad que corresponde a un pueblo civilizado como el nuestro, y cómo, pasados los años, ven defraudadas las esperanzas que pusieron en su trabajo, al contemplar las cosas como estaban, si no es que han empeorado.

Y es que todas las reformas españolas ven la enseñanza a través de factores, muy importantes, sí, pero que yo estimo de un orden secundario; solamente en algunas se rozan los que yo considero básicos, fundamentales. Los planes, los métodos, los horarios, el material, los locales, constituyen el nervio de las reformas, siendo de ordinario productos exóticos traídos e implantados aquí, sin preocuparse de la adaptación y de la modificación del medio, haciendo caso omiso de las características y realidades nacionales; pero aun tomadas todas las precauciones de adaptación oportunas, serán ineficaces si primordialmente no se aprecia que la enseñanza en España es un problema de competencia o formación del profesorado, de ética profesional y de moral ciudadana.

Cuando los profesores todos sintamos sobre nuestra conciencia la enorme responsabilidad en que incurrimos ante la patria y ante la sociedad al encargarnos de disciplinas en las cuales no estemos suficientemente preparados (pintorescas acumulaciones, interinidades indefinidas, cursos numerosos divididos o nuevas enseñanzas a cargo de ayudantes más o menos gratuitos, o de profesores que jamás se ocuparon de ellas, concursos legales, desprovistos de todo sentido pedagógico); cuando nos demos cuenta de las gravísimas consecuencias que acarrea el abandono o reducción de la sagrada función docente o su polarización hacia fines puramente personales, causa inmediata de esas calificaciones ligeras y precipitadas que tanto desmoralizan a los estudiantes, matando sus estímulos y sus aspiraciones; cuando los Claustros consideren que son «todos» indescomponibles y armónicos y que la falla de una solo de sus órdenes puede dar al traste con el organismo; cuando la masa escolar abandone esa tendencia tan corriente, producto del medio, de conseguir del modo más fácil esos papeles o marchamos que acreditarán oficialmente su competencia; cuando los padres no les ayuden en esa faena, apelando a toda clase de medios y recursos, justificados con la clásica frase española «ya estudiarán cuando se hagan licenciados, porque para nada sirve lo que se saca de los centros docentes», podremos decir que comienza para nuestra querida patria una nueva era, la de la reconstrucción de la cultura nacional.

Entonces, los métodos, los planes, el material, los locales, pasarán a la categoría de factores principales, y los problemas de la enseñanza serán lo que deben ser, cuestiones de máximo rendimiento; entonces, tomaremos de nuevo la verdadera ruta de la ciencia, incrementaremos fácilmente la velocidad de la marcha y veremos aparecer fresca y lozana la genuina investigación española.

**Guillermo Sáez.**

¿Está usted enterado ya de que el día 1.° de Agosto queda abierto el abono para la temporada de ferias en el Teatro Bretón?

# "El Adelanto,, en Ciudad Rodrigo

**(De nuestro corresponsal).**

**La verbena de Santiago en El Salmantino, resultó concurridísima.**

Podemos asegurar que pocas veces hemos presenciado una fiesta tan grandiosa y bonita como la verbena celebrada la noche del 24 del actual, víspera de Santiago, en el artístico y elegante patio del café y hotel El Salmantino.

Satisfecha puede estar la Junta organizadora, compuesta por un numeroso grupo de distinguidos jóvenes, del resultado tan maravilloso de esta simpática y agrable fiesta que duró toda la noche.

La verbena comenzó a las once de la noche, presentando el hermoso patio un aspecto verdaderamente fantástico y admirable, donde los organizadores habían derrochado su buen gusto en adornarlo; pero no así de una forma corriente, sino con un gusto exquisito y acabado, estando todo primorosamente engalanado con macetas, gran cantidad de flores, plantas, y por último, gallardetes y farolillos elegantísimos que, unido a la gran iluminación, formaba un conjunto ideal, para lo cual se prestaban además, muy bien, las hermosas condiciones del patio, de estilo andaluz. Y para que nada faltase, parte de la banda de música del batallon de Antequera, alternando con un manubrio, amenizó tan simpática y agradable fiesta.

Mas a pesar de tanta grandeza, todo ello resultaba muy pequeño ante el cuadro tan hermoso y encantador como fué el numeroso grupo de encantadoras y bellísimas señoritas que concurrieron a la verbena, luciendo, con muchísima gracia y elegancia, valiosos mantones de Manila, con lo que daban gran realce a tan hermosa fiesta.

Muchísimas fueron las que asistieron, entre las que recordamos a Julita Pacheco, Manolita Muñiz, Carmen Francia, Teresa Apola, Lolita Bustamante, Tomasa Espinilla, Mercedes Valls, Emilia Pacheco, Paquita Martínez, Candelaria S. Vasconcellos, Luisa Terán, Araceli Hernández, Pilar Martín, Angeles García, Fe Dorado, Teresa Rodríguez, Pilar Aquino, Sofía Guillén, Franca Hernández, Paquita Martínez, Asunción Sánchez Vasconcellos, Gloria Dorado, Nieves Sánchez Terán, Amalia Rodríguez, Isabel Posadas, Agustina Martínez, Pilar Salinas, Pilar Bellido, Encarnación Hernández, Carmen Dorado, Isabelita Castaño, Sofía Sánchez Terán, Carolina Hernández, Angelita Risueño, Visita Castaño, Carmen Terán, Luisita Pazos, Bienvenida Hernández, Angelita González Valls, Teresa Díez, Teresa González, Piedad Roselló, Luisita Sánchez, Teresa Corredera y otras.

También fueron muchísimas las distinguidas señoras que asistieron y de cuyos nombres no damos cuenta por no incurrir en errores.

**Arranz.**

**Feria** mensual de ganado vacuno, en Fuente de San Esteban, el último domingo de mes. En el mes de Julio, el día 31. h 31 Jl.

**Ama de cría** se ofrece para criar en su casa. Heliodora Sánchez. Tejares. 2—2

AL MARGEN DE LA COGIDA DE LALANDA

# Marcial iba viendo cumplidos sus propósitos. Y vió también cumplido su presentimiento.

## Recuerdos de una charla en Terrones.

La grave cogida en Valencia, por un toro de Flores, del espada Marcial Lalanda, que ayer mañana se supo en Salamanca por EL ADELANTO, ha causado enorme impresión. Marcial cuenta entre nosotros con muchos amigos y partidarios. Marcial pasa en Terrones, en la casa acogedora de los señores Sánchez Rico, repetidas y frecuentes temporadas de descanso. Marcial logró, en nuestras ferias, conquistar un puesto que la Unión Popular le respeta y le ofrece para con-

MARCIAL LALANDA
Herido gravemente por un toro en Valencia.

feccionar sus carteles. Realmente, el gran torero toledano, es uno de los que aparecen ligados más profunda y hondamente a los afectos del campo y de la ciudad salmantinos. Por eso su cogida causó ayer, al ser conocida, enorme impresión.

La cornada recibida por Marcial, segunda en la actual temporada, pone de manifiesto una vez más las insospechadas y hasta absurdas cosas y lances que se suceden en el toreo. De Marcial Lalanda, temperamento de torero ágil, dominador y competente, se venía diciendo algo así como lo que se proclamaba del pobre Joselito. No eran muchos los que creían en la posibilidad de que Marcial fuese cogido por un toro: —¡Cómo no le tire con un cuerno!—repetían las gentes.

Y sin embargo, ya se ve la sin razón del aserto. En la lucha con los toros, lo mismo caen los hábiles que los inhábiles, los competentes que los incompetentes. Y se da el caso, tan repetido, de que a raiz de la cogida de cualquier torero anónimo y torpón, cae en la arena, herido también, el espada que ya es maestro, que llegó a la cumbre de la fama y de la competencia, que escribió páginas brillantes en su historial y que logró la posición económica anhelada.

La torpeza en aquellos, el descuido o el exceso de confianza en los otros, producen las desgracias. El accidente sufrido por Marcial en Valencia es el accidente que temen todos los toreros que saben su oficio: el accidente del descuido.

Muchas veces, hablando con toreros de este jaez, con diestros que apenas han sufrido cogidas, porque la competencia, las facultades, el dominio y la habilidad de que dan pruebas, les basta para hurtar, conscientemente, el cuerpo a las acometidas del toro, hemos observado que la preocupación de estos espades estriba en ese descuido, en esa distracción, en ese momento fortuito, inevitable, en el que, confiados con un toro al que han dominado, tocándole los pitones y rozándoles con la ropa de torear, el hocico, se les arranca en cogida inevitable y casi siempre de graves consecuencias.

Este es el caso de Lalanda. Así fué, por un descuido, por exceso de confianza, el caso de Joselito. Así son las pocas veces que los toros «echan mano» a esa pléyade de toreros artistas, estilistas del toreo, que vienen toreando sin que tengan en su cuerpo una cornada seria.

Pero aparte de estas consideraciones, Marcial Lalanda presintió este año, antes de comenzar la temporada, el accidente; lo presintió y lo dijo, como si lo esperase fatalmente. Y lo dijo en Terrones.

Lalanda viene a Terrones, como ya se sabe, con alguna frecuencia. La temporada de 1927 se presentaba, allá por el mes de Marzo como una página en blanco, en la que iban a comenzar a escribir su historia «astros» nuevos y a proseguirlas uno que tan discutido, como buen torero, era.

Marcial se daba cuenta de su situación. Dos temporadas llevaba el gran torero, en las que realmente, sin nadie que le apretase, se deslizaba por los ruedos con más tardes de fracaso que de triunfos. Joven, en el pleno goce de sus facultades artísticas, había logrado reunir un capital decoroso y ocupar uno de los primeros puestos en el escalafón taurino. Este puesto tenía que ser conservado. Acaso, al comenzar la temporada, el sitial no estaba muy seguro.

Volvía el Niño de la Palma, surgiría Cagancho, torearía también el maestro Belmonte, alcanzarían la alternativa al final de temporada, toreros como Vicente Barrera, Gitanillo de Triana, Julio Mendoza... Y Marcial, ejemplo de amor propio y de dignidad profesional, y convencido de su valer, de sus facultades y de su arte, que le permitirían ser, de entre todos, el primero, decía a sus amigos, en la tertulia cordial de Terrones, cuando se hacían cábalas sobre lo que sería la temporada de 1927:

—Yo reconozco que llevo dos o tres temporadas en las que el público, en general, no ha quedado muy satisfecho de mi labor. Tampoco lo estoy yo... He tenido tardes buenas, pero he tenido muchas de desgana...

—¿Y por qué esa desgana?—le preguntaron.

—Si usted me lo pregunta, realmente no sé que contestarle. Salgo al ruedo con el deseo de dar cuanto puedo, y el deseo se estrella con la fatalidad de no acertar. Uno quiere y no puede; uno lo desea y no lo consigue.

—¿Será porque no tienes, a nadie enfrente?

Y Marcial, modesto, bajaba la vista al suelo, y respondía balbuciente:

—Nó, eso nó; hoy existen muy buenos toreros, mejores que yo... Pero no crea usted; es muy posible que yo necesite sentir la envidia del que lo hace mejor que yo.

—Pues este año tienes campo para ello... El Niño, Cagancho, Márquez, Belmonte, Agüero, etc., se enfrentarán contigo muchas veces.

—En eso he pensado. Yo podia irme tranquilamente a mi casa. No soy ambicioso de dinero. Tengo lo suficiente para vivir con mi familia, y podria irme si yo comprendiera que los toros eran más poderosos que yo o que los toreros con quienes voy a torear me hicieran andar de cabeza... Pero...

—¿Ni una cosa ni la otra?

Y Marcial, en un gesto de sinceridad y de amor propio, contestó enérgico:

—Eso es; ni una cosa ni la otra. Puedo con los toros y me defenderé en buena lid con mis compañeros.

—Entonces, esta temporada, ¿vas a tener que arrimarte?

—Tengo ese propósito decidido. Yo he procurado arrimarme siempre a los toros. Ya sabe usted que a todos no se puede uno arrimar. Pero lo interesante es que no he perdido el sitio, y como no lo he perdido, confio en que esta temporada será una de las que mejor labor realizaré.

—¿Y no sientes ningún temor o la inquietud del que se pone en el plan de arrimarse en todas las corridas?

—¡Naturalmente! Pero eso lo tengo ya descontado. Ya sé que este año un toro me dará la cornada, quizá la cornada grande, esa cornada grave que tarda mucho tiempo en curarse... No hay posibilidad de evitarla. Cuando un torero sale en todas las corridas dispuesto a arrimarse, crea usted que es muy raro librarse. Yo sé todo esto. Pero sé también que debo conservar mi puesto y mi categoria, y que debo procurar que el dia que me vaya a mi casa lo haga entre el aplauso de los públicos y no echado de los ruedos.

¿Fantasía periodística? No. Realidad. Propósitos y presentimientos que Marcial declaraba en la intimidad de la tertulia de Terrones.

Los propósitos se iban cumpliendo. Marcial lleva una temporada esplendente y hermosa, con éxitos formidables. El triste presentimiento también se ha cumplido. Pero se ha cumplido, no como Marcial lo esperaba, en un momento de rabia, en una lucha difícil con un toro con el que habría de jugarse el pellejo para dominarle, sino en un momento de éxito, de confianza, de vitores y de palmas, en un descuido fatal, de esos descuidos del que un día, horrorizado por si a él le ocurriese, me hablaba el pintoresco y genial Chicuelo...

**EL TIMBALERO**

# Fiesta especial en los Padres Carmelitas

La Venerable Orden Tercera de la Santísima Virgen del Carmen, celebra fiesta especial, como en años anteriores, a su excelsa y celestial patrona, el próximo domingo, día 31.

A las ocho y media de la mañana, misa de comunion general, amenizada con preciosos motetes por el coro del Colegio de Padres Carmelitas; a las diez, la solemne de minerva; a las siete y media de la tarde, rosario, ejercicio del mes, sermón por un padre Carmelita, procesión, minerva y despedida.

A las seis y media será la junta ordinaria de la Venerable Orden Tercera, en el lugar de costumbre. Al terminar la función tomarán el hábito ocho nuevos hermanos y profesarán los que han cumplido el año de noviciado.

Los asociados a la Semana Devota deben acompañar en este día a la Venerable Orden Tercera.

REPORTAJES VERANIEGOS

# Por qué Uzcudum no ha luchado con Dempsey.

EL AMOR A PUÑETAZOS

Jack Dempsey, excampeón del mundo de boxeo y que pretende ahora disputar el título en brava lid a Gene Tunney, es, como se sabe, marido de una «star» cinematográfica.

Se dijo el año pasado, cuando Tunney arrebató el título a Dempsey, que éste se dejó vencer porque en su psicología, en su estado de ánimo especial, influyeron considerablemente ciertos disgustos domésticos, que no le dejaron con ánimo suficiente para pegar fuerte en el «ring» y sostener el título de campeón.

Sólo así se explica que Jack fuera vencido por Tunney. Todos saben la forma, la dureza, la ciencia pugilística que el excampeón posee y que no admite comparación con la del actualmente—y por poco tiempo ya—campeón del mundo.

Pocos saben, realmente, la verdadera causa de la derrota de Jack, el motivo de su reciente triunfo sobre Sharkey y por qué Uzcudun no ha luchado con él primero, siendo como es, el challenger más indicado al título de campeón y que cuenta en América con reconocidas simpatías, que podían obligar a Tex Rickard a enfrentar a los dos púgiles, pensando, claro está, en la fabulosa ganancia que este encuentro le proporcionaría.

Hay una razón oculta e interesante para que este match no se realice.

En este laberinto de boxeo juega importante papel una mujer, mejor dicho, dos mujeres: Norma Scheader, la deliciosa estrella de la Paramount, y Doriot Review, de la «Metro Goldwyn Corporatión».

El amor de estas dos mujeres bellísimas, excelentes estrellas cinematográficas, se lo disputan varios hombres a puñetazo limpio.

En España la lucha pasional, la rivalidad amorosa, hubiera derivado por otros senderos y quizás el crimen, con su cara torva y ensangrentadas pupilas, hubiera segado para siempre el amor, dejando paso al odio y alzando entre los rivales la sombra infranqueable, trágicamente lívida, de la muerte, que cierra el camino de la felicidad.

Es cuestión de temperamento, de clima, de raza y hasta de educación.

Nuestra raza latina y meridional, con fuego en las venas, no comprende que la rivalidad amorosa puede simplificarse si no es con sangre del contrario, eliminando todos los obstáculos, sin pararse en el procedimiento.

Es el amor en nuestra tierra fruta áspera y de intenso sabor: emborracha y enloquece, poniendo en manos del hombre la pistola homicida, y es siempre, cuando bendito, fruto de santidad, con ternezas, con renunciamientos y sacrificios extraordinarios, y cuando trágico, nubla los ojos con una sombra sanguinolenta, que pierde la voluntad y encadena ésta al capricho de la pasión irreflexiva.

En América, gentes de otro temperamento y otra educación, derimen sus cuestiones a puñetazos.

El mismo odio enciende la rivalidad en el amor y con igual pasión se disputan el cariño de una mujer bonita; pero las cuestiones se simplifican de otra forma más aparentemente civilizada, pero igualmente rabiosas y apasionadas.

Jack Dempsey, Gene Tunney y Paulino Uzcudun, se disputan el amor de Norma Scheader y Doriot Review, a puñetazo limpio.

COMO SURGIÓ LA RIVALIDAD

Recién llegado Uzcudun a Nueva York, fué éste presentado por Arthus, en el despacho de Tex Rickard, a la estrella cinematográfica Norma Schaader.

Recordaba la deliciosa «star» de la Paramount el encuentro y la victoria de Paulino sobre Antolín Fierro, en la Habana, combate que pocos días antes había presenciado con gran emoción y nerviosidad la estrella.

La victoria de Uzcudun, rotunda, decisiva, digna de un canto épico. La lucha duró escasamente un minuto. En el primer round, Uzcudun machacó y dejó k. o. al cubano Fierro, que no pudo levantarse ni aún con los gritos de ¡ánimo! de sus paisanos.

Norma, en aquella entrevista, dejó prendida en los ojos del vasco una deliciosa sonrisa de promesas turbadoras.

Uzcudun se enamoró perdidamente de la estrella cinematográfica y varias veces ha visitado los estudios de Hollinwod en busca de la confirmación de aquellas esperanzas que un día creyera leer en sus ojos, conversando amigablemente en compañía de Arthus y Tex Rickard.

Norma ha contestado siempre a Uzcudun que cuando sea campeón del mundo tendrá gran placer en ser la esposa de un español.

Es necesario antes que venza a Dempsey para poder luego enfrentarse con el campeón y disputarle a éste el título, que es, por otra parte, un placer de los dioses.

Gene Tunney ama también, con pasión sin medida, a Norma Scheader.

La rivalidad en el amor y en la gloria. La lucha a brazo partido por la conquista de una mujer y de un título de campeón, tiene caracteres de hazaña prehistórica: el que sobreviva, el que venza, podrá gozar de las mieles de la gloria en los brazos de una mujer amada con pasión de salvaje.

¡Magnífica promesa!

Dempsey está casado con una «star» del film. Hace poco tiempo conoció a Doriot Review, entablándose así una correspondencia amorosa, que ha dado lugar a que el excampeón, que ya tuvo con su mujer serios disgustos conyugales, piense decididamente en el divorcio.

Doriot Review, cuando pertenecía a la Paramount por celos artísticos rompió sus relaciones de compañerismo con Norma, quien, hasta entonces, había sido excelente amiga, noblemente compañera de triunfos en la pantalla y en la vida.

Exige Doriot a Dempsey, como venganza, la abstención de luchar contra Paulino.

De esta forma; el boxeador español, que siguiendo la trayectoria que se impuso y a cuyo final se encuentra el amor de Alice Terry, debía de luchar contra Dempsey primero y Tunney después, derrotando a los dos y vengando en ellos su amor insatisfecho y su deseo de gloria no alcanzado, no podrá hacerlo porque otra mujer, que quiere vengar agravios personales, lo impide, poniendo en la oposición la locura que ha sabido despertar en Dempsey.

Si Uzcudun no es campeón molestará esto extraordinariamente a Norma y la rivalidad entre las dos mujeres será ganada a favor de Doriot.

Tunney quedará satisfecho, vengando también su amor no correspondido y Uzcudun, de cualquier forma, como ya ha dicho, buscando si es necesario en la calle a Dempsey, se pondrá en condiciones de satisfacer su sed de venganza y acabar con la rivalidad amorosa del actual campeón.

He aquí porque Uzcudun no ha luchado con Dempsey.

El amor de Norma y la vivalidad entre ésta y Dariot Review, ha enfrentado a tres hombres que, necesariamente, tendrán que solventar estos asuntos a puñetazo limpio.

Será una lucha salvaje, prehistórica, homicida casi.

El amor ha aumentado los bríos de Dempsey y Paulino.

Recientes están sus victorias sobre Sarkey y Harry Wills.

Cuando estos tres hombres—Dempsey, Tunney, Uzcudun—se encuentren—que han de encontrarse—, la lucha será horrorosa, epopéyica, y, al vengar tantos agravios, pondrán en sus puñetazos el furor homicida que tiembla en la mano que empuña una pistola con la que se vengan rencores y se conquista un amor.

**Rag.**

# El día de Santiago en Olmedo de Camaces

Día de fiesta, día del Apóstol, día de tregua en el continuado trabajo de la recolección.

El esfuerzo de muchos días en la afanosa tarea de recoger el fruto objeto de tantos sacrificios, se ve recompensado en medio del largo estío con un día de tregua, el día del Apóstol.

Es para el labrador la etapa deseada de una carrera precipitada en pos del pan de la existencia; es el descanso, es el reposo, es el sueño reparador, fase de un último esfuerzo, coronador del trabajo emprendido.

El primer acto en este día es para Dios; toda la pacífica y resignada gente del campo se apresta para, fervientemente, ofrecer sus gracias al Altísimo.

Con la debida pompa y fervor se oficia la santa misa, y el digno párroco, don Manuel Sánchez, nos habla de las excelencias de este día dedicado al Patrón de España, comentando con singular acierto la evocadora figura del Apóstol.

Después de las horas más calurosas de la tarde, empieza a destacarse por los sitios del predilecto paseo animada concurrencia de jóvenes, a la que se unen dos soldados de este pueblo, Antonio García y Lorenzo Méndez, llegados hoy de Africa ya cumplidas sus obligaciones militares, siendo recibidos por sus paisanos con gran regocijo.

Como tiene por costumbre, la sociedad «Los Amapolas» organizó por la noche un animado baile, concurridísimo y pleno de atractivos, que indiscutiblemente proporciona la dorada juventud entregada al deleite de la danza. Es la juventud en estos momentos de sana expansión sonriente y límpida, espiritualmente intangible de salpicaduras inmundas que quebranten el rítmico deslizamiento de su vida.

Entre la numerosa y bella concurrencia de señoritas, he podido recordar las siguientes: Victoria Hernández, Esperanza Manzano, Juanita Peña, Rosalía Rodríguez, Santiaga Corral, María del Carmen Vicente, Sabina García, Dolores y Felicidad Martín, Dorotea y Mercedes Estévez, Emilia y Modesta Martín, Adelfa Sánchez, Emilia Albarrán, Francisca Martín y Flora Moreno.

Una última jota anuncia las postrimerías de la fiesta, y así, jovial, alegremente, con el fin del baile se dió también por terminado para los olmedanos el día de Santiago Apóstol, Patrón de España.

**A. A. G.**

**S. Díez del Corral**
MEDICO OCULISTA
Del Hospital de Esgueva y Cruz Roja en Valladolid y Oftálmico en Madrid.
Consulta de once a dos y de tres a cinco.
MIRANDA DEL CASTAÑAR
Salamanca j. y d.

**DIA 12** — Seis toros de la acreditada ganadería de la señora viuda de Concha y Sierra, para los afamados diestros : : : : : : :

BELMONTE, VILLALTA Y NIÑO DE LA PALMA

¡Qué preguntas!

—¿Dejaría usted a su regreso su traje de baño y sus zapatos blancos abandonados sobre la playa?

**—De ningún modo.**

—¿Dejaría usted olvidada su raqueta de jugar al tennis? ¿Su bicicleta? ¿Su maleta? ¿Su automóvil?

**—¡Claro que no! ¡Qué pregunta!**

¿Por qué, pues, ha de dejar usted, entonces, que se pierda en el olvido el recuerdo de sus más felices instantes de libertad y alegría? Piense usted que: las vacaciones pasarán, pero quedarán sus fotos "Kodak".

# El arma contra el olvido es el "Kodak"

*Tres elementos para el éxito.*

**Un "Kodak".**
Un "Kodak" es una maravilla de científica precisión y sencillez, cuyos mecanismos han sido estudiados desde el punto de vista sencillez y éxito.

**Película "Kodak".**
Exigiendo película "Kodak", en la que puede tener siempre entera confianza, estará Ud. seguro de conseguir calidad, uniformidad y éxito.

**Papel "Velox".**
Las mejores pruebas que usted podrá conseguir de sus clisés, serán las que lleven impresa la palabra "Velox". Exíjala en sus positivas.

*Kodak, S. A.*
*Puerta del Sol, 4. Madrid.*

Lleve Ud., pues, un "Kodak" consigo, y el precioso recuerdo de sus vacaciones se conservará intacto en sus bellas fotos, llenas de vida, que serán para Ud. motivo de satisfacción y orgullo al hojear o al mostrar a sus amigos su preciado álbum "Kodak".

**Las vacaciones pasan: Quedan sus fotos "Kodak".**

En todos los buenos establecimientos de artículos fotográficos que visite, mostrarán a usted la superioridad de los aparatos "Kodak".

*"Kodaks" Vest Pocket, desde.....* 45 Ptas.
*"Brownies", para niños, desde.....* 21 Ptas.

**Los "Kodaks" se venden en todas partes al mismo precio.**


## De interés para los automovilistas

Leemos en el «Chicago Fimes», periódico que desde el año 1854 viene publicándose en dicha ciudad, la segunda de los Estados Unidos de América, y dedicado principalmente a dar a conocer todos los adelantos de la mecánica, los siguientes renglones:

«Justamente indignados los automovilistas de esta población por las repetidas y excesivas multas (125 dollars) que les hace pagar el consejo municipal, a consecuencia de denuncias por exceso de velocidad, presentadas por los delegados de aquél (guardias urbanos), decidieron acudir al ingeniero Mr. Jhon Smitts, de la Compañía Peylé Gas, a fin de interesarle la construcción de un aparato, mediante el cual pudieran demostrar la velocidad con que en un momento dado del día marchaba el coche y contrarrestar de esta suerte la denuncia del agente delegado, al cual el Consejo premia con el 50 por 100 del importe de las multas.

Mr. Smitts ha ideado un aparato por el que gráficamente puede comprobarse cual haya sido la velocidad del vehículo de motor mecánico en un momento cualquiera. Redúcese este a un pequeño cilindro dotado de un movimiento de relojería, que, articulado al indicador de velocidades, traza la curva de éstas en una hojita de papel convenientemente preparada y convenientemente dispuesta.

Al dar cuenta Mr. Smitts de su invento a los automovilistas, les advirtió que con ello podían hacer ver, tanto a los delegados (guardias urbanos) como a los consejeros (munícipes), si la denuncia estaba o no justificada, teniendo en cuenta las disposiciones del Prefecto; pero que para ello sería preciso que los guardias y munícipes no fueran analfabetos, es decir, que supieran interpretar la curva de velocidades que el aparato registraba.

Es de suponer que tan preciado aparato registrador será adquirido por los muchos aficionados en España al sport automovilista, no siendo de temer seguramente, lo indicado por Mr. Jhon, respecto a la interpretación de los gráficos, dada la gran cultura y mucha competencia de nuestras guardias municipales y concejales jurados.

**Un vecino.**

¿Sabe usted ya los precios de abono que ha fijado la Empresa del Teatro Bretón, a pesar de la excelencia de sus espectáculos?

## RADIO - SALAMANCA

Programa para hoy:

Pablo Ceballos (tenor).
Manuel García Martín (actor).
Orquesta de la estación.

A las 21 (hora oficial).—Cotizaciones del bolsa.

La orquesta: Marcha de Takozy; E. Tavan; La maja de rumbo (fantasía), E. Serrano; Mi pobre reja, Tabuyo.

Pablo Ceballos: Adios trigueño, Vigil y Robles; Quiéreme mucho, Roig.

La orquesta: Montechi e Capuleti (obertura), Rossini.

Pablo Ceballos: Tosca (preghiera), Puccini.

La orquesta: Fra Diávolo (fantasía), Auber; Manón (fantasía), Massenet.

Manuel García Martín; Recital de poesías.

a) El poeta recuerda, Villaespesa.
b) Julita Clavijo, Garrido.
c) A una ciega, Espronceda.

A las 22,30.—Variedades. Noticias de última hora.

A las 23.—Cierre de la Estación.

## Candelario en fiestas

(De nuestro corresponsal.)

El primer día de las tradicionales fiestas de Santa Ana, pletórico de luz, de poesía, de expansiones populares, ha tenido una nota de color, de animación y de lígrimo sabor serrano, entre el ritmo de las brisas montañesas, el repiqueteo argentino de las campanas y los alegres sones de la gaita y tamboril.

Un eco de la piedad y del fervor con que de tiempo inmemorial los católicos hijos de Candelario celebran la festividad de su Santa Patrona, en solemnísimas funciones religiosas.

La misa mayor, oficiada por el celoso párroco don Felipe García, asistido por los señores Yuste y Hernández, fué cantada por una selecta capilla de música, dirigida por el profesor salmantino don Hilario Goyenechea, con el gusto y afinación que caracterizan su labor artística.

Ocupó la sagrada cátedra el muy ilustre señor Prefecto de ceremonias de la Catedral de Plasencia, y fué su oración un modelo de galanura dialéctica y de enjundiosa doctrina sobre la cuestión social y la justicia y caridad cristianas.

A estos cultos asistió el pueblo en masa, con las autoridades y funcionarios públicos, presidiendo el excelentísimo señor gobernador civil, don Luis Díez del Corral, que dió una prueba más de su cooperación personal y decidida a cuanto significa adhesión a las manifestaciones solemnes de la fe y del rancio sentir tradicional de los pueblos.

Por la tarde, tuvo lugar una animada reunión en el casino Unión Candelariense, dando un selecto concierto la orquesta dirigida por el maestro Goyenechea, que fué calurosamente aplaudida.

Y, por último, en el mismo Casino, se celebró un animado baile, desde las diez de la noche a la una de la madrugada, que se vió concurridísimo por la aristocracia de la villa y una lucidísima representación de gentiles muchachas y muchachos de la colonia veraneante, reinando la mayor alegría y entusiasmo, que seguramente serán la musa inspiradora de las alegres fiestas de Santa Ana en los días sucesivos, de cuyos acontecimientos tendremos al corriente a nuestros lectores.

**Claudio Tolmil.**

Candelario, 26 Julio de 1927.


**Huéspedes** que deseen estar cómodos, habitaciones independientes, bien asistidos, económica pensión desde 4 pesetas, según clases, y de su cuenta 30 pesetas al mes. También hay casa para señoras solas Próximo a la Plaza Mayor. Informará, don Matías Torrijo, Plaza Mayor, 15, confitería. j. y d.


# "EL ADELANTO" EN BÉJAR

(DE NUESTRO CORRESPONSAL)

## Gran fiesta en Cantagallo a la Purísima.—Llegada de los exploradores.—Bendición de la bandera de la Cruz Roja Española y fiesta religiosa.—Fiesta de la Flor.—Un ruego

Atentamente invitados por mi buen amigo don José Collantes Rivero, párroco de Cantagallo, tuve el gusto de presenciar el domingo último la solemne fiesta que tuvo lugar en la iglesia de dicho pueblo, con motivo de haber adquirido las Hijas de María una preciosa imagen, para venerarla como patrona de su asociación.

A las diez de la mañana, los cohetes y las campanas anunciaban que iba a empezar la fiesta. Al poco rato, una comisión de Hijas de María, acompañadas por unos jóvenes que tocaban bandurrias, acordeón y guitarras, fueron a buscar al señor párroco, marchando hacia la iglesia. Enseguida empezó la misa, que fué dicha por don Felipe Amador Yuste, coadjutor de San Juan, de Béjar, asistido por don Domingo Yuste, ecónomo de Vallejera, y don Gabriel González, párroco de Baños.

El sermón fué predicado por don Domingo Yuste; después de una invocación a María Santísima, hizo una comparación oportuna, acerca de lo hermoso que es el amor de las madres, para hacer ver que no hay nada que iguale al amor que María Santísima, que es madre de la humanidad, tiene a sus hijos, terminando con una sentimental despedida, pidiéndola protección para su pueblo y especialmente para las jóvenes que han vencido muchas dificultades para lograr traer la imagen.

Antes de terminar la misa se acercaron a comulgar la presidenta y la vicepresidenta de la Asociación de las Hijas de María, señoritas Bienvenida Yuste y Paula García; seguidamente tuvieron el paño para que comulgaran 57 jóvenes restantes, porque otras lo hicieron en la misa de comunión general, que dijo el señor párroco. Terminada la misa, fueron acompañados los señores sacerdotes e invitados a la casa del señor párroco, por las autoridades y las jóvenes en igual forma, y allí fueron obsequiadas con dulces; todos pudieron contemplar, en el rato que que estuvieron, el precioso estandarte que había llegado para ser estrenado en la procesión que se haría por la tarde.

Después del mediodía, don José Collantes, a las personas que había invitado, procuró que ocuparan un sitio en la mesa para comer, obsequiando a todos con una abundante y bien servida comida, a los siguientes:

Don Cándido Garnacho, párroco de Béjar; don Domingo Yuste, ecónomo de Vallejera; don Ramón González, párroco de Peñacaballera; don Felipe Amador Yuste, coadjutor de San Juan, de Béjar; don Gabriel González, párroco de Baños de Montemayor; don Felipe Trejo, capellán de los señores Condes de Tres Palacios y marqués de Santa Coa; don Venancio García Sánchez, secretario del pueblo; don Manuel Rodilla, propietario; don Pedro Yuste, secretario de Sorihuela; don Manuel González, depositario del Ayuntamiento de Béjar; don Gabriel López Gosálvez, gerente de la Casa de Banca de los señores García y Cascón, sucesor; don Francisco Sánchez Ruiz, médico del pueblo; el venerable y cariñoso padre de don José, don Domingo Collantes, de ochenta y siete años, que tiene energías para vivir algunos más; don Vicente Rodilla, propietario; don Daniel Castellano, juez municipal; don Andrés Sánchez Lomo, maestro nacional de Hervás, su señora e hija Justina; don Aniceto Pascual y señora; don Félix Carrasco; don Jesús Márquez y señora y el que esto escribe, de Béjar.

Por la tarde, a las cinco, continuó la fiesta religiosa; después de la novena subió al púlpito don Felipe Amador Yuste, natural del pueblo, y dirigió una plática conmovedora, recordando los días de su infancia, y a los que descansaba el sueño eterno en lugar próximo.

A las Hijas de María las encargó imitaran a su Madre la Virgen, representada en la imagen que habían adquirido, y que siempre acudieran a ella cuando tuvieran necesidad de su protección, que nunca niega cuando las jóvenes son buenas.

Enseguida se sacó en procesión a la nueva imagen de la Purísima, que es una preciosa obra de arte, por varias señoritas Hijas de María, llevando el estandarte la señorita Rosa Gallego, secretaria de la Asociación, recorriendo las calles del pueblo, acompañando las autoridades y muchos vecinos: hombres y mujeres, cantando las jóvenes varias composiciones a la Virgen, dándose muchos vivas al ingresar la procesión en el templo.

Como hermosa terminación de esta fiesta, se había dispuesto que varias niñas recitaran algunos versos a la Virgen, haciéndolo con gran entonación las niñas Juana e Ignacia Yuste, Teodosia Gallego, Paula y Matilde Rodilla, que fueron escuchadas con agrado y luego fueron felicitadas.

El vecindario en general de Cantagallo en este día demostró su religiosidad, correspondiendo con su asistencia al interés que su digno y celoso párroco tiene por sus feligreses, como se aprecia por sus obras en beneficio de todos.

No quiero terminar esta reseña sin dejar de manifestar que, antes de regresar los invitados a esta fiesta a sus residencias, fuimos a dar la enhorabuena a la presidenta, señorita Bienvenida Yuste, siendo recibidos y obsequiados con gran afecto por su señora madre y por ella, con dulces y refrescos. ¡Cuánto agrada ver en pueblos de corto vecindario, que existen jóvenes modestas e instruídas, que sabiendo tener esa cristiana honestidad y decencia que tanto vale, se dedican a honrar a la Virgen María y son hijas suyas!

---

El domingo, a las doce, llegó la sección de exploradores peñarandinos, compuesta por cuarenta jóvenes, al mando de su jefe, don Julio de la Torre.

Fueron recibidos por los señores maestros nacionales de esta población, don Emilio Herrero y don Jesús Vicente del Arco, y numeroso público que les esperaba en la Avenida de Alfonso XIII y desde allí se dirigieron todos a la Casa Consistorial acompañados por la música, dirigida por don Gonzalo Martín, que interpretó un bonito pasacalle.

Fueron recibidos por el señor alcalde, en el Salón de sesiones del excelentísimo Ayuntamiento, don Jesús García Castrillón, que les dió la bienvenida, ofreciéndose a cuanto pudieran necesitar; después dió las gracias en su nombre el señor presidente del Consejo directivo, que les acompañaba, y el señor Camisón, secretario del Ayuntamiento de Peñaranda.

Enseguida se marcharon al Castañar, donde, en pleno campo, han quedado instalados con sus tiendas de campaña, y desde allí empezarán a practicar maniobras. En nombre de EL ADELANTO y en el mío, he saludado al señor jefe de los exploradores, y le invité a la fiesta de la ceremonia de la bendición de la bandera de la asamblea local de la Cruz Roja. Sean bien venidos y me alegraré que les sea agradable su estancia.

---

Ayer, a las once de la mañana, en la iglesia de San Juan, tuvo lugar la bendición de la bandera neutral de la asamblea local de la Cruz Roja Española, por el señor arcipreste y párroco don José María Santamera, asistido por don Domingo Yuste, ecónomo de Vallejera, y don Venancio Guillermo Martín, coadjutor de la parroquia; siendo madrina, doña Elvira Rodríguez de Olleros, y abanderada la señorita Anastasia Aparicio Olleros.

En el templo había numerosa concurrencia de todas las clases sociales; los invitados ocuparon los bancos destinados para ellos, presidiendo las autoridades, el alcalde, don Jesús Castrillón, y el señor capitán de la Guardia civil, don José Velázquez; también ocuparon asiento los representantes de la prensa local y provincial, y los camilleros de la Cruz Roja, con sus distintivos. Cerca de las gradas del altar ocuparon asiento, además de la abanderada y la madrina, las señoras presidenta, doña Rufina Gómez-Rodulfo de Cid; la vicepresidenta, doña María Olleros de Aparicio, y doña Josefa Gómez de Olleros, como vocal de la Asamblea.

Al lado del evangelio ocuparon asiento el señor secretario de la asamblea local de la Cruz Roja de Salamanca, doctor don Antonio Calama Sanz, a continuación el que esto escribe, como presidente delegado; después, el vicepresidente don Francisco Iñiguez Morante; el secretario don Jesús Vicente del Arco, y en los bancos de los invitados el contador don Alejando Ballo y el vocal don Francisco Brusi Almazán. Terminada la ceremonia empezó la misa, que fué solemne y cantada, la de Pío X, por un coro de señoritas, con acompañamiento de armonium por el profesor de música don Manuel Pedraz. Fué orador sagrado don José María Nieto Corraliza, ecónomo del Salvador.

Con la facilidad de palabra que posee, en un hermoso exordio, indicó que iba a ocuparse de una institución benéfica mundial que, bendecida por la iglesia, estaba prestando grandes servicios a la humanidad en general.

Después hizo ver la influencia que en el transcurso de los siglos, como lo demostró con citas históricas, ha ejercido la Santa Cruz, a la que todos debemos amor —decía—porque en ella se halla la salud, la vida y es la mejor defensa contra nuestros enemigos, porque ella vence, sana y salva siempre.

Demostró los muchísimos beneficios que proporciona en tiempos de paz y de guerra la Cruz Roja y lo necesaria que es esta institución en todas las poblaciones, que debe ser apoyada para que pueda cumplir sus Estatutos cuyo fin es ejercer la caridad sin límites por amor a nuestros prójimos.

Terminó su discurso con alentadores párrafos, diciendo: ¡Adelante!, bravísimas señoras y valientes caballeros que en esta ciudad habeis sabido organizar esta institución tan grande y hermosa, llamada a remediar tantas necesidades. ¡Adelante!, no repareis en los obstáculos que podais hallar; el triunfo será vuestro, porque Dios y su bendita Madre María Santísima os han de ayudar en esta obra, que es universal y respetada en todas las naciones.

Enseguida que terminó la misa fueron invitadas las señoras y señoritas para ser obsequiadas en la sacristía por la señora presidenta y también los caballeros con dulces y jerez.

Igualmente fueron obsequiados los exploradores y su jefe, que tuvieron la atención de acompañar a esta fiesta.

---

Ayer por la tarde, según estaba acordado por la Junta de la Asamblea local de la Cruz Roja, tuvo lugar la Fiesta de la Flor, para poder atender a los gastos de los servicios que se ha impuesto, y como coincidía con la corrida que se iba a celebrar en la plaza del Castañar, varias señoritas de esta ciudad no tuvieron inconveniente en postular por aquel ameno sitio, luciendo el brazalete de la Cruz Roja, como socias protectoras, pidiendo a cuantas personas hallaban, alguna cantidad, colocándolas, con mucha amabilidad, banderitas con la Cruz Roja, que con agrado se dejaban imponer; ante una petición tan honrosa nadie podía negarse a dar lo que pudiera, y así reunieron algunos cientos de pesetas que serán destinadas a los gastos de la Asamblea.

Las señoritas que hicieron el petitorio fueron éstas: Carmen Olleros y Pura Aparicio, Manolita Sánchez y Pilar Gómez Guijo, María Teresa Cid y Anastasia Aparicio, María Aparicio y Benedicta Herrero, Juanita Muñoz y Josefina Junquera.

En nombre de la Junta, doy las gracias a dichas señoritas por el interés que han demostrado para reunir la mayor cantidad que pudieron.

Dios se lo premiará.

---

Con el mayor respeto, hago un ruego a quien corresponda, con el fin de que pueda evitarse alguna desgracia, que puede ocurrir, si no se pone remedio, el día que menos se crea.

Los que regresaran ayer en automóvil por la nueva carretera del Castañar, podrían apreciar el gran peligro que hay cuando se acerca la terminación para salir a la carretera de Candelario, al bajar por la pendiente y curva que allí existen, pudiendo ocurrir un choque, sin poderse evitar: eso sería horrible.

Cuando los peligros se advierten, hay que vivir prevenidos; cuanto se gaste será poco comparado con las desgracias que por indiferencia y descuido suelen ocurrir.

**F. Antigüedad.**

Béjar, 26 de Julio de 1927.

# NOTICIAS

Tres elegantes y nuevos trajes para sports de verano, publica «La moda elegante ilustrada» en su número del 15 de Julio. Además encontraréis en él ochenta y seis modelos de vestidos y abrigos de temporada para señora, señorita y niños. Un elegante sombrero de verano con sus patrones y croquis para poder montarlo con toda facilidad. Doce artísticas y prácticas labores. Pliegos de patrones. Trazados de ocho modelos de trajes. Artículos sobre belleza, arte y hogar. Curiosidades, consejos, recetas, revista parisién y continuación de sus dos interesantes y morales novelas (una encuadernable y otra de texto).

Pidan número de muestra a la administración de «La Moda Elegante» ilustrada, Costanilla de los Angeles, 15 (esquina a la Plaza de Santo Domingo). Apartado, 43. Madrid.

Se reparten muestras gratuítas de «Abono Hallmayer», para flores y plantas. Véase anuncio ilustrado.


LUDEÑA
Especialista en enfermedades de la boca y prótesis dentaria.
Plaza Mayor, 10, principal.—Salamanca.
mt. j. y s.

Análisis Clínicos y Bacteriológicos.
T. MARTIN
Epidemiólogo del Instituto provincial de Higiene, y
D. IGLESIAS
PLAZA DE JAIME VERA, LETRA T
mt, j y s

Doctores Julio y Emilio Sánchez Salcedo
MEDICOS
Consulta de ONCE a DOS
Plaza de la Libertad, número 9, bajo.
—a—

PAN Y CARBON, 2
ESTA CALLE NACE DE LA DEL JESUS
DR. MUELLEDES
Jefe del Dispensario antivenéreo
SIFILIS -- PIEL -- URINARIAS
—a—

DR. BELLIDO
OCULISTA
Diplomado de la Universidad de París.
RAMOS DEL MANZANO, NUMERO 25
(Cuatro calles)
CONSULTA DE ONCE A UNA j

HERNIADOS
Bragueros España del Dr. J. CAMPOS. Insustituíble en toda hernia. En buenas farmacias y droguerías. No compre otro sin ver éste. j


## GIJON Y SU FERIA DE MUESTRAS

Con motivo de la celebración de la Cuarta Feria de Muestras Asturiana, que tendrá lugar en la industriosa y pintoresca villa de Gijón, del 10 al 25 de Agosto, se están organizando grandes festejos y sorprendentes atracciones en honor a los forasteros que la visiten.

A su apertura y clausura asistirá Su Majestad el Rey, su augusto hijo el Príncipe de Asturias y varios Ministros.

Ciudades como Gijón debieran ser visitadas por todo buen español que sienta hondamente el progreso de la Patria. Gijón es la Capital marítima de Asturias, es pueblo laborioso con playa veraniega, la mejor quizás de España, por su situación y temperatura agradabilísima. Sus alrededores de paisajes bellísimos, han merecido ser visitados por distinguidas personalidades y artistas españoles y extranjeros.

La Feria de Muestras Asturiana, será este año, sin duda alguna, un verdadero acontecimiento comercial, industrial y de turismo. 1—1


DR. PEÑA
Enfermedades urinarias
De ONCE a UNA y de SIETE a NUEVE
DR. RIESCO, 32, PRINCIPAL
—a—

DOCTOR A. CASTAÑO
MEDICO DENTISTA
QUINTANA, 5 y 7, PRINCIPAL
Consulta de diez a una y de cuatro a siete
mt. j. y s.

SERAFIN GIL
MEDICO DENTISTA
PLAZA DE LOS BANDOS, 2, PRINCIPAL, IZQUIERDA -a

NEURASTENIA, ESTOMAGO, INTESTINO, COLITIS
BALNEARIO DE SOLARES
1.º de Julio a 30 de Septiembre.
Cocina de primer orden.
3-8-13-19-24 y 28 Jl.

JULIO PELAEZ
UROLOGO DIPLOMADO DEL HOSPITAL NECKER, DE PARIS
Ha trasladado su consultorio de enfermedades del riñón y vías urinarias, a la CALLE DE SAN JUSTO, 16, PISO 1.º
mt. j. y s.

JOYERIA, PLATERIA Y OPTICA
No compre ni venda usted sus joyas sin antes visitar esta casa.
ESPERANZA GONZALEZ
Dr. Riesco, 28.-Frente al Banco de España.

Jabón Zotal
Cura salpullido, herpes y granos.
LABORATORIO ZOTAL - SEVILLA

**Se venden** alcoba matrimonio, completa, y gabinete de caballero Doctor Riesco, 12, 3.º 2—2

**Se arriendan viviendas,** a 30 y 35 pesetas, en las afueras de la Calzada de Toro, tienen agua y retrete. Antonio Pérez, calle de Pollo Martín, número 20, informará
3-a 3

PARA CASAS DE CAMPO
Lámparas de alumbrado por gasolina, sin humo ni olor. Consumo garantizado, TRES céntimos hora.
Tubos, manguitos y demás accesorios de repuesto.
Pedro Guzmán
Almacén de vidrio, aparatos sanitarios y de calefacción.
Zamora, número 22.
Teléfono 197. - Apartado 63.
—a—

La Cooperación Médica Española
COMPAÑIA ANONIMA.—MAYOR, 31, MADRID
Extenso surtido de instrumental de cirugía de las mejores marcas francesas alemanas e inglesas.
MOBILIARIO QUIRURGICO
Ventas al contado y a plazos.—Diez meses de crédito.
(A solicitud, enviamos catálogo de mobiliario. En preparación listín de precios de instrumental). j. y d. h. 15 Ag.


**DIA 13** — OCHO TOROS de la ganadería de doña María Montalvo (antes Vicente Martínez), para **Márquez, Lalanda, Martín Agüero y Niño de la Palma.**

# CONFERENCIAS TELEFONICAS

## El estado de Lalanda y la corrida de ayer en Valencia

# Las diligencias por la falsificación de billetes, marcha de Martínez Anido a El Escorial y otras noticial.

## La feria de Valencia y el estado de Marcial Lalanda

FELIX PIDE Y LA EMPRESA LE DESCARTA

Valencia.—A raiz de la grave cogida que Marcial Lalanda sufrió en la corrida de ayer, la empresa de la plaza valenciana trató de contratar al torero Félix Rodríguez, hijo de la localidad, para sustituir a Marcial.

Félix Rodríguez pidió 20.000 pesetas por cada una de las corridas que torease en sustitución de Lalanda. Luego bajó la cantidad a 16.000 pesetas por corrida, pero exigiendo la firma de los contratos para todas las corridas de la feria del año que viene.

La empresa, en virtud de tales exigencias, descartó de sus combinaciones a Félix Rodríguez, no admitiendo sus pretensiones.

Entonces se dirigió la empresa al diestro Victoriano Roger (Valencia II), quien quedó contratado para las tres corridas de la feria actual que deja de torear Marcial Lalanda.

EL ESTADO DE MARCIAL

Valencia.—La cornada recibida por Marcial Lalanda produjo enorme impresión, porque al ver el público que el diestro continuaba durante la madrugada en la enfermería, y que el parte facultativo se dió a última hora, no se le ocultaba la gravedad del percance.

Poco a poco ha ido calmándose la ansiedad, pues aun cuando el estado del torero es grave y expuesto a complicaciones, es lo más probable que no surjan y que en un par de meses Marcial esté repuesto de su grave cogida.

El gran torero quedó instalado en el sanatorio de toreros del Grao, acompañándole su hermano Eduardo y su peón de confianza, Juan de Lucas.

Lalanda se muestra tranquilo y se lamenta constantemente de su mala suerte, diciendo:

—Cada vez que me tropieza un toro, es para herirme de consideración.

A las once de la mañana de hoy, la temperatura del diestro, que había sido de treinta y siete grados y seis décimas, tuvo un aumento de cuatro décimas.

El doctor Serra reconoció el vendaje, que, afortunadamente, estaba limpio, autorizando a Lalanda para que tomase cortadillos de agua mineral.

Llegó el padre del torero, que fué recibido por numerosos amigos.

Continúan recibiéndose numerosos telefonemas y telegramas interesándose por la salud del diestro.

A las seis y media de la tarde, el médico del Montepío de Toreros, don Víctor Ruiz Albéniz, llamó a conferencia a Juan de Lucas, y éste dijo al doctor Albéniz lo siguiente:

—Después de las cuatro de la tarde, el doctor Serra ha levantado el apósito a Marcial, encontrando la herida con buen aspecto. La ligadura de la vena safena, ha prendido, según el doctor; y en una nueva exploración hecha esta tarde, el doctor Serra ha podido apreciar una nueva trayectoria de la herida hacia arriba, que por fortuna no tiene gran importancia. El estado del herido, pues, dentro de la gravedad, es satisfactorio.

Marcial Lalanda se queja de los fuertes calores y muestra gran empeño en que, a ser posible, se le traslade a Madrid cosa que se hará en cuanto su estado lo permita.

Lo que puede asegurarse es que la herida no tiene la gravedad suma que en un principio se creyó. Sin embargo, Marcial tardará más de un mes en curar de la herida, y otro mes en recobrar la fuerza perdida para reponerse por completo, lo cual le impedirá volver a torear durante los meses de Agosto y Septiembre.

DENUNCIA CONTRA DA VEIGA

Valencia.—Un grupo de aficionados ha presentado ante el Juzgado correspondiente, una denuncia contra el rejoneador portugués Simao Da Veiga.

Fundan la denuncia estos aficionados en el hecho de que Da Veiga anunció que actuaría montado en su jaca «Torera», no haciéndolo así y sacando otra jaca que no era la anunciada.

LA QUINTA CORRIDA DE LA FERIA - BELMONTE HERIDO Y EL NIÑO DE LA PALMA ACHUCHADO

Valencia.—Sigue viéndose la feria concurridísima y animada.

La capital presenta un aspecto hermoso, siendo enorme el número de forasteros y brillantísimo el desfile de belleísimas mujeres ataviadas con los trajes del país unas y con mantilla blanca otras.

Esta tarde se ha celebrado con un lleno completo la quinta corrida de la feria, en la que Belmonte, Martín Agüero y el Niño de la Palma, han lidiado seis toros de la famosa ganadería andaluza de la señora viuda de Concha y Sierra.

Al hacer el paseo se ve que Belmonte sale sin reponerse de su último percance, pues cojea visiblemente. El público le recibe con una ovación.

Primer toro. Grande, como todos los demás.

Belmonte da unos lances ceñidísimos y templados, siendo ovacionado.

Hace una faena de muleta valiente y eficaz, y entrando a matar muy bien, atiza una estocada buena que basta. (Palmas generales).

Martín Agüero veroniquea también valiente y ceñido.

Con la muleta está cerca y adornado. Da un pinchazo y una estocada desprendida que mata.

Tercero. El Niño de la Palma torea desconfiado con el capite. (Pitos).

Coge la muleta y hace una faena por bajo, con el pico del palo de la muleta, sin exponer, sufriendo dos achuchones y sacando rota la taleguilla.

Entra a matar feamente, y da un mandoble en el pescuezo, más feo todavía. (Pitos).

El de Ronda se retira a la enfermería.

Cuarto. Vuelve Belmonte a ser ovacionado con el capote, y después de brindar la muerte del toro a un amigo, hace una faena valiente, entre los pitones, sacando pases magníficos que son justamente aplaudidos.

Muy cerca y muy derecho, entra a matar Belmonte, y suelta una estocada superior. (Ovación, oreja y vuelta al ruedo.)

Belmonte pasa a la enfermería, donde es curado de dos heridas en la mano derecha que se produjo con el estoque. Los médicos dieron a Belmonte dos puntos de sutura.

Quinto. Martín Agüero torea valiente con el capote, y en quites. Hace una faena de muleta cerca, da un pinchazo y termina con una estocada desprendida. (Palmas y pitos).

Sexto. Vuelve el Niño de la Palma a ser abucheado por el público, porque torea distanciado y desconfiado con el capote, abucheos y pitos que se repiten en la desconfiada faena de muleta. Da tres pinchazos y un sablazo que acaba con el toro y con la corrida. (Pitos).

## NOTICIAS DEL DIA

UNA DISPOSICION

Madrid.—El «Diario Oficial» del Ministerio de la Guerra, publica una circular disponiendo que pueden concederse licencias temporales a prófugos y desertores, por indulto que hayan permanecido en filas tanto tiempo como los reclutas de su reemplazo.

LA BANDERA MERCANTE

Madrid.—Publica también la «Gaceta» otra disposición, en el sentido de que la marina mercante, que sentía anhelos por usar la bandera nacional, sea autorizada para utilizar la misma bandera que la de la marina de guerra, suprimiendo el escudo nacional.

UNA PETICION

Madrid.—El comité central de la Asociación nacional del Magisterio ha visitado al director de primera enseñanza, señor Suárez Somonte, para reiterarle el ruego de que sean repuestos en sus destinos aquellos maestros de instrucción primaria que tengan certificado de aptitud.

UN PREMIO DE SPENCER

Madrid.—El comandante de caballería, jefe de grupo de aviación, señor Gómez Spencer, ha ofrecido 5.000 pesetas para premios a los tres primeros números, durante cinco promociones, de mecánicos de aviación.

El ofrecimiento ha sido aceptado oficialmente.

UNA DENUNCIA

Madrid.—El funcionario del Cuerpo de Vigilancia, don Enrique Grimao, ha denunciado ante el Juzgado correspondiente, el extravío de unas letras de cambio por valor de 24.000 pesetas que entregó a don Gonzalo de Rivas, para que éste a su vez se las entregara a don Pedro Orcasita y que éste no ha recibido.

LA FALSIFICACION DE BILLETES

Madrid.—El Juzgado especial de Alicante que instruye el sumario por el descubrimiento de la falsificación de billetes del Banco de España y timbres del Estado, estuvo esta tarde en el hotel de la Ciudad Lineal, donde fueron sorprendidos los principales falsificadores de la banda.

El Juzgado practicó una detenida inspección ocular, marchando después a la Dirección General de Seguridad, donde estaba citada para declarar María Jesús Quesada, esposa de Montoro.

Compareció María Jesús y fué preguntada, según parece, acerca de la participación que en la falsificación de billetes había tomado el conocido exempresario de espectáculos y recreos, don Antonio Palazón.

Se asegura que María Jesús, en su declaración, dió detalles y aportó pruebas de la culpabilidad de Palazón, y de la parte activa que tomó en el «negocio».

El Juzgado se trasladó desde la Dirección de Seguridad, a la Cárcel Modelo, tomando nueva declaración al señor Palazón.

Se espera con gran interés la gestión que en cierta provincia vienen realizando desde hace bastantes días una sección del Cuerpo de vigilancia, destacada en dicha localidad con tal objeto.

Esta tarde llegaron facturados desde Alcantarilla (Murcia) varios baules y bultos a la casa que en la Avenida de la Plaza de Toros ocupaba el falsificador Fernando Reyes.

El Juzgado se incautó de los baules y de los bultos, practicando un registro minucioso y no hallando en ellos nada que tuviese relación con el delito que se persigue.

UN INCENDIO

Madrid.—En una fábrica de acumuladores, establecida en la calle de Almagro, de esta corte, hizo explosión una bomba de oxígeno, cuyas llamas se propagaron a otras bombonas, causando gran alarma y tomando el fuego en los primeros momentos un incremento verdaderamente aterrador.

Pronto y activamente acudieron e intervinieron los bomberos, que consiguieron atajar el siniestro.

En los trabajos de extinción resultaron heridos tres operarios de la fábrica.

Las pérdidas sufridas son de bastante consideración.

LA QUERELLA CONTRA SEMPRUN

Madrid.—Hoy se ha notificado a la representación del conde de Vallellano, el escrito del fiscal, que ha interpuesto recurso de queja contra la admisión de la querella presentada por el conde de Vallellano; contra el alcalde actual señor Semprún.

Seguidamente la representación de Vallellano presentó la contestación, oponiéndose al escrito del fiscal.

EL EXPEDIENTE DE LA OFICINA DEL PLUS VALIA

Madrid.—Hoy ha sido entregado al fiscal del Tribunal Supremo, señor Crahuet, el expediente instruído con motivo de ciertas irregularidades descubiertas en el negociado de Plus Valía del Ayuntamiento.

Inmediatamente el señor Crehuet, comenzó el estudio del expediente y si existieran delitos, lo pasaría, sin pérdida de tiempo, a la Fiscalía correspondiente, para que ésta, a su vez, procediese en justicia.

En la sesión extraordinaria celebrada hoy por la comisión permanente del Ayuntamiento, se trató de la entrega de este expediente al fiscal del Supremo.

El alcalde, señor Semprún, dijo que había ordenado la instrucción de dicho expediente, porque llegaron a su conocimiento denuncias de serias irregularidades cometidas en el negociado de plus valía, con graves perjuicios para los intereses municipales, que después se comprobaron.

VIAJE INESPERADO

Madrid.—Ha marchado a Monforte, con motivo de hallarse gravemente enferma su señora madre, el director general de Abastos, señor Baamonde.

MEJORIA

Madrid.—Ha experimentado notable mejoría después de la operación quirúrgica a que ha sido sometido, el exministro demócrata señor Alvarado.

ANIDO A EL ESCORIAL

Madrid.—Hoy marchará a El Escorial el vicepresidente del Gobierno, en funciones de presidente y ministro de la Gobernación, general Martínez Anido.

El viaje tiene por objeto conferenciar con el general Primo de Rivera.

## OTRAS NOTICIAS

DON ALFONSO PASEA EN BALANDRO POR EL MAR

Santander.—El rey, acompañado de sus hijos, los infantes don Jaime y don Gonzalo, embarcó en los balandros «Giralda IV» e «Hispania», permaneciendo varias horas paseando por el mar.

Luego desembarcó en las inmediaciones del palacio de la Magdalena.

Seguidamente recibió, con carácter oficial, a todas las autoridades locales y provinciales.

OVACIONES A LA REINA

Santander.—La reina doña Victoria Eugenia estuvo en la playa con sus hijas las infantas Beatriz y Cristina, siendo objeto de grandes ovaciones por el público que se encontraba en el Sardinero.

El príncipe de Asturias dió un largo paseo en automóvil.

EXCURSION DE LOS REYES

Santander.—A primera hora de la tarde, don Alfonso y doña Victoria Eugenia marcharon en excursión a Santillana, haciendo el viaje en automóvil.

Regresaron a Santander anochecido.

INTENTO DE SUICIDIO DE UNA JOVEN GRIEGA

Santander.—Se ha disparado un tiro de revolver debajo de la barba, una agraciada muchacha griega, que había llegado recientemente de Madrid.

Viste con elegancia y habla algo el español.

El Juzgado se trasladó al dispensario médico para tomarla declaración.

Cuando la joven terminó de formularla, pidió una pluma y papel y escribió una larga carta.

Luego rogó al médico que la había practicado la cura que se la entregase o hiciera llegar a las manos de un agente de vigilancia llamado Francisco.

Se espera con interés las declaraciones que preste este agente, al efecto de lograr conocer las causas que la impulsaron a realizar el suicidio.

Su estado es gravísimo.

DECLARACIONES DE DON HORACIO ECHEVARRIETA

Vigo.—Antes de embarcar con rumbo a Alemania el opulento naviero bilbaíno don Horacio Echevarrieta, ha hecho importantes declaraciones a los periodistas.

Manifestó que creía firmemente que el puerto de Vigo tenía que ser el obligado enlace entre Norteamérica y Europa. Es urgente, añadió, para este puerto, que se faciliten las comunicaciones ferroviarias rápidas entre Madrid y Barcelona.

LA FESTIVIDAD DE LOS MARINOS

Ferrol.—Un periódico local propone, en una extensa información al ministro de Marina, que se celebre anualmente al mismo tiempo que la festividad de la virgen del Carmen, el día de la Marina, con algún acontecimiento relacionado con la misma y que contribuya a levantar el sentimiento patriótico en orden a la Marina.

El primer año, añade la proposición, puede verificarse la botadura del crucero «Miguel de Cervantes», una gran revista marítima y el traslado de los restos del insigne Isaac Peral al panteón de marinos ilustres.

DON GALO PONTE A MADRID

Vigo.—El ministro de Gracia y Justicia, don Galo Ponte, visitó el Juzgado de Cangas de Tineo y por la noche regresó a Madrid.

Se sabe que don Galo Ponte se detendrá en Palencia unas horas.

TORRES ESCARTIN, AL PENAL DEL DUESO

Santander.—Se ha recibido la orden de trasladar al penal del Dueso a Rafael Torres Escartín, condenado a cadena perpétua por la intervención que tuvo en el asalto de la sucursal del Banco de España en Gijón.

El traslado se practicará inmediatamente.

UNA YOLA DANESA A CALCUTA

Gijón.—Comunican de Luarca, que ha entrado en aquel puerto una yola danesa que se dirige a Calcuta y que va tripulada por tres marinos daneses.

Mañana reanudará su viaje.

Este viaje ha causado enorme expectación por su escasa tripulación, y al mismo tiempo por lo largo de la travesía.

LA VISITA DEL REY

Bilbao.—Cuando don Alfonso pasó por esta población, habló extensamente con el presidente de la Diputación, manifestándole que vendrá a Bilbao a fines del mes de Agosto.

SESION MUNICIPAL.—PETICION DE UN AEROPUERTO

Sevilla.—En la sesión que ha celebrado el pleno de la corporación municipal, el concejal señor Caravaca presentó una proposición demostrativa de que el Ayuntamiento ofrezca al Estado terrenos para el establecimiento de un aeropuerto general y el cual ha sido concedido a Sevilla en reciente Real disposición.

DESCARRILAMIENTO DE UN MERCANCIAS

Zaragoza.—Comunican de Quinto, que un tren de mercancías descarriló a la llegada del paso a nivel próximo a la estación.

La causa de este accidente fué un buey que se cruzó en la vía, el cual resultó completamente despedazado.

Descarrilaron algunas unidades y se produjeron varios desperfectos.

Desgracias personales no hubo ninguna.

HUYENDO DEL CALOR

Barcelona.—Durante estos últimos días han marchado numerosas familias a la costa y a la montaña, utilizando para ello trenes y automóviles.

Los expedicionarios han abandonado Barcelona, huyendo del calor.

En las poblaciones cercanas a Barcelona los hoteles, fondas y casas de pensión están completamente llenas de viajeros.

Centenares de éstos pasan el día en el campo.

Los locales del monasterio de Monserrat han sido utilizados para el alojamiento.

MARCHA DEL NUNCIO

Barcelona.—Ha regresado de Palma de Mallorca el Nuncio de Su Santidad, Monseñor Tedeschine.

Fué cumplimentado por las autoridades y seguidamente emprendió su viaje a Roma.

Se cree que el representante diplomático del Pontífice no regresará a España hasta el próximo otoño.

DESLINDE DE TERRENOS.-CONSTRUCCION DE ESCUELAS

Melilla.—El ingeniero agrónomo señor Cremades ha marchado a la cábila de Ketama para proceder al deslinde de los terrenos pertenecientes al Majzen.

Se han comenzado las obras de construcción de la granja agrícola y de los locales destinados a escuelas.

Las escuelas son acogidas por el elemento indígena con gran cariño e interés.

Comenzará la enseñanza en ellas el día 15 del próximo mes de Septiembre.

EL COMANDANTE FERNANDEZ MULERO.—ESCUADRILLAS QUE REGRESAN

Melilla.—Ha marchado a Madrid el comandante aviador señor Fernández Mulero.

La convalecencia la pasará en el hospital de San José y Santa Adela.

Muy en breve regresarán a España algunas escuadrillas que prestaban servicio en este territorio.

HUELGA SOLUCIONADA

Nueva York.—Ha terminado satisfactoriamente la huelga planteada por los empleados y obreros del Metropolitano sin registrarse ningún incidente.

DOSCIENTAS PERSONAS AHOGADAS

Londres.—Comunican de Hong-Kong, que un tifón ha hecho naufragar en aguas de Calcuta a un junco chino, en el que iban más de doscientos pasajeros.

Han perecido ahogados todos, menos nueve.

LOS YANKIS DERROTADOS

Managua.—Los fusileros marinos norteamericanos y algunas fuerzas de la policía, atacaron a la tropa que manda el general Sandino.

Esta se batió bravamente rechazando a sus adversarios.

En vista de ello, las autoridades yankis han dispuesto que inmediatamente procedan contra dichas fuerzas los aviones norteamericanos.

RIVERA

## "EL ADELANTO,, EN PEÑARANDA

Salieron los simpáticos exploradores peñarandinos en excursión extraordinaria para Béjar, y las noticias que se reciben no pueden ser más tranquilas y emotivas.

Están alegres y con buen apetito. El panorama y la temperatura del Castañar no pueden ser más deliciosos, y de los innumerables atenciones que la ciudad de Béjar les dispensa están encantados y agradecidos.

Será una excursión de la que guardarán imperecedero recuerdo.

---

En días pasados se celebró una exposición de labores en el colegio de la Encarnación que dirigen las Hijas de la Caridad, que fué muy elogiada por los trabajos escolares que fueron presentados.

En la misma se celebró un acto literario, al que asistieran las autoridades locales y en él habló, con facilidad, el alcalde, don Salvador del Castillo, que se vanaglorió del brillante resultado que redunda en beneficio de las clases humildes de esta ciudad querida.

---

¡Ya apareció en el balcón del Ayuntamiento, cuando el estampido de las bombas reales nos anuncian las ferias, la tradicional mariseca!

Este año de gracia ha tenido, merced a la actividad del señor alcalde, don Salvador del Castillo, y de la comisión permanente, la oportunidad de comparecer en el día de Santiago y hora de las doce, con toda esplendidez, puesto que es el día y la hora señalados por la tradición, y ya hay seguridad de que habrá (si el tiempo no lo impide) una corrida de novillos-toros con sus satélites de caballos, circo y charlotada.

El inteligente empresario del teatro Calderón, nuestro amigo don José Casanova, ha adquirido en arriendo la plaza de toros para estos festejos y ha sido un gran acierto que el Ayuntamiento se la haya cedido a tan entendido señor, que nos proporcionará variados y brillantes espectáculos en la plaza de la carretera de Cantaracillo, igual que lo ha hecho en el teatro de esta ciudad, desde que él es el empresario.

En esta semana concretará los carteles y esperen los lectores una gran combinación, pues se habla de un rejoneador y de dos novilleros que han conquistado el cartel a fuerza de valor en las plazas de Vista Alegre y de Madrid.

De festejos populares, se trata hoy en el Ayuntamiento.

En la plaza de toros han comenzado las obras de reparación.

---

La ausencia de este corresponsal ha imposibilitado unos días las noticias, que hoy reanudamos con el ferviente entusiasmo de siempre por el cariño que profesamos a EL ADELANTO.

—Regresó de Ciudad Rodrigo el jefe de Telégrafos, don Mariano Cid.

—De Madrid, don Fernando Bernárdez.

—Hace unos días que se encuentra entre nosotros, con su distinguida familia, nuestro buen amigo don Manuel Martín Matallana.

—De Salamanca, regresó el aventajado alumno de Medicina, don Elías A. Camisón.

—Para Salamanca marcharon la bella señorita Sinforiana Dávila y don Bienvenido Velázquez.

—En la villa ducal de Alba de Tormes, se encuentran pasando unos días los señores de Nodal (don Sinforoso).

—Para Piedrahita ha salido la bellísima señorita Germanita Hernández Rodríguez.

—De Madrid regresaron don Manuel Pierna Macías y don Juan Miguel Redondo.

Dueñas.

DIA 14 — Seis toros de la ganadería de don Félix Moreno (antes Saltillo), para MARQUEZ :-: LALANDA :-: Y :-: BARRERA

La señorita.—¿No la da verguenza; Sinforosa? Se puede escribir con el dedo en el polvo de la cómoda...

La criada.—¡Ay, señorita! ¡Quién supiera escribir! Yo no puedo hacerlo.


# El Adelanto

DIARIO DE LA MAÑANA


**EL TIEMPO QUE HIZO AYER**

Barómetro; 694 49. Sol, 37,4. Sombra, 26,8. Mínima, 9,8. Sens; 16,6. Húmedo; 1,36. Viento; N. o. Cielo; despejado. Tiempo, variable. Lluvia de ayer; 0,00;

# ULTIMA HORA

**AL CERRAR LA EDICION**

:-: NOTICIAS DE MADRUGADA :-:

LAS PERSECUCIONES RELIGIOSAS - UN PARROCO FUSILADO

Méjico.—El párroco de Jerez (Estado de Zacatecas), ha sido fusilado por administrar los últimos Sacramentos a un moribundo.

El fusilamiento se verificó en la misma casa del enfermo.

El padre Silverio Aguilar ha sido encarcelado por decir misa privadamente.

EL PARTE OFICIAL

Madrid.—El parte oficial que se ha facilitado esta madrugada a los periodistas, no acusa novedad en ninguna de las zonas del protectorado en Marruecos.

EL GOBIERNO ITALIANO PRESTARA A ESPAÑA UN GRAN DIRIGIBLE

Madrid.—El Gobierno italiano ha accedido a prestar a España un gran dirigible, para que en él nuestros aviadores realicen las prácticas necesarias antes de que se inaugure en el año próximo la línea de dirigibles Sevilla-Buenos Aires.

Al conocerse en Madrid esta noticia, causó gran satisfacción, porque era de mal efecto que el primer viaje de Sevilla a Buenos Aires tuvieran que hacerlo pilotos extranjeros.

De esta forma, la inauguración de la línea proyectada se realizará con pilotos españoles.

El aparato italiano será trasladado muy en breve al aereo puerto de Sevilla, en cuanto se construye el poste de amarre.

Después se realizarán en el dirigible varios vuelos de ensayo por España, y realizarán viajes a Italia y a Alemania; todos éstos a finales del año actual.

UNA GRAVE DENUNCIA EN EL AYUNTAMIENTO

Sevilla.—En la sesión celebrada hoy por la comisión municipal permanente del Ayuntamiento sevillano, habló en el turno de audiencia pública, don Gaston Mantheutoff, quien hizo denuncias contra algunos de los concejales que componen la comisión permanente.

Dijo el orador que según una disposición promulgada por el Directorio Militar, se encontraban incapacitados para formar parte de organismos de la administración pública, todos aquellos que tuvieran alguna mácula en el orden social o en el moral.

A pesar de esto, tres de los concejales que componen el Ayuntamiento sevillano forman parte de la directiva de un círculo de recreo, que no presentan sus cuentas suficientemente claras a la aprobación de los socios.

Pidió, por lo tanto, que se estudiase la denuncia y se procediera contra los concejales inculpados.

El alcalde contestó diciendo que de haber sabido que el orador iba a personalizar como lo hizo en su discurso, no le hubiera autorizado para hablar.

El señor Mantheutof hizo entrega de las denuncias por escrito al alcalde y al fiscal.

PARTIDOS DE FUTBOL

Sevilla.—El Real Betis ha sido contratado para jugar dos partidos con el Real Club recreativo de Huelva.

Estos partidos se celebrarán los días 1 y 2 de Agosto, coincidiendo con las fiestas colombinas.

A uno de los partidos asistirá el ministro de Marina.

UNA TRAGEDIA EN EL MAR

Valencia.-En la comandancia de Marina se recibió la noticia de que un bote de la matrícula de Sueca, llamado «Aurora», había salido al mar, internándose en él para dar un paseo, sin que después de bastantes horas hubiera regresado al puerto.

Inmediatamente se ordenó que salieran botes de salvamento de náufragos de Denia y Alcira, para practicar un reconocimiento.

A las seis de la tarde, el bote de salvamento de Denia, regresó al puerto, llevando el cadáver del alcalde de Bergel, don Vicente Catalá, que había perecido en el naufragio.

Más tarde se encontró a otro de los tripulantes del bote «Aurora», sano y salvo en una playa de la costa.

Este náufrago se llama José Espinosa.

Se realizan trabajos para averiguar el paradero del resto de la tripulación.

De esta tragedia se ha dado conocimiento al ministro de Marina.

FALLECIMIENTO DE UN HERIDO

Barcelona.—Ha fallecido hoy el joven de diez y seis años llamado José Forcat, que resultó herido por un automóvil.

Como se recordará, hace varios días el automóvil que conducía el futbolista Samitier, atropelló en Molins de Rey a dos ciclistas, matando a uno e hiriendo gravemente a otro.

José Forcat era este herido.

VENTA DE UNA COMPAÑIA DE GAS

Barcelona.—En el domicilio de la Compañía catalana de gas y electricidad se ha firmado el contrato de venta de esta compañía a favor de la Internacional de la Electricidad y del combustible

DOS NOTICIAS DE AFRICA

Villa Sanjurjo.—Esta mañana ha llegado la segunda bandera del Tercio, procedente de Punta Pescadores.

Se ha intensificado en esta localidad el movimiento comercial, habiendo atracado algunos barcos.

UNA INFORMACION

Lisboa.—Se ha nombrado una comisión que abra una información para averiguar las causas que ocasionaron el incendio del coche correo del tren Madrid Lisboa.

Este coche quedó destruído, incendiándose varias sacas de correspondencia.

UNA TEMPESTAD

Duarnenes.—En esta costa se ha desencadenado una violentísima tempestad, que hace temer por la suerte de los barcos, especialmente por los pesqueros, que se han internado en el mar y que no han regresado todavía.

LA CONFERENCIA DEL DESARME NAVAL

Londres.—El primer Lord del Almirantazgo y Lord Robert Cecil, han salido con dirección a Ginebra, adonde llegarán hoy por la mañana para tomar parte en la conferencia tripartita del desarme naval.

Antes de partir, el primer Lord ha hecho declaraciones a un periodista británico, afirmando que hasta ahora no hay necesidad de interrumpir la conferencia del desarme.

Añadió que la situación es bien clara respecto a Inglaterra, que continúa en igual textura que antes de comenzar la conferencia.

Afirmó su creencia de que la conferencia del desarme llegará a conclusione de gran importancia.

DICE «LE TEMPS»

París.—El periódico parisino «Le Temps» dice que en el Ministerio de Negocios Extranjeros, refiriéndose a las manifestaciones publicadas en un diario, se ha dicho que no es cierto que se hayan dado nuevas instrucciones al embajador de Francia en Moscou. sino que ya es norma del Gobierno de siempre, y es instrucción antigua la de que el embajador francés llame la atención al Gobierno de Moscou sobre las desventajas que produciría la propaganda bolchevista en el extranjero, en relación con la cordialidad de Rusia y los demás países.

LLEGADA DE UN MARISCAL TURCO

Berlín.—La «Gaceta general de Alemania» dice que ha llegado a Berlín el mariscal Seisí Bajá, jefe del Estado Mayor del ejército turco.

DECLARACIONES DEL MINISTRO DE NEGOCIOS EXTRANJEROS

Londres.—En la Cámara de los Comunes ha hecho esta tarde el ministro de Negocios Extranjeros, señor Chamberlain, declaraciones referentes a la conferencia del desarme naval, afirmando que el Gobierno británico aprueba la doble finalidad de la conferencia, que es suprimir los gastos excesivos de las escuadras sin dejar indefensa la seguridad nacional.

Por esto se propuso la disminución del número y tonelaje de grandes acorazados.

El Gobierno británico aprueba la fórmula del presidente Coolidge, que se refiere a que ningún país tenga una escuadra superior a sus necesidades.

EL MINISTRO DE LA GUERRA Y LOS VUELOS TRASATLANTICOS

París.—El ministro de la Guerra, señor Painlevé, está dispuesto a negar autorización para todo vuelo trasatlántico que se proyecte realizar con aviones militares, hasta que éstos estén suficientemente dotados de nuevos medios que permitan el amaraje en caso necesario.

LA CONFISCACION DE BIENES INDIGENAS

Madrid.—Se inserta una disposición del Gobierno jalifiano en el «Boletín Oficial» de la zona del protectorado, y a virtud de la cual se confiscan todos los bienes a todos los indígenas que estén huídos de sus poblados y no se sometan, siendo necesario para ello entregar las armas,

El «dahir» del Majzén está escrito a usanza árabe, y hace saber que ha sido redactado con la gloria de Dios y para todos los creyentes, a fin de que se presenten a la autoridad del Majzen, invocando la generosidad de éste y de la nación protectora.

Los huídos deberán verificar esto en todo puesto militar, oficina o ante cualquier autoridad, como lo verificaron otros rebeldes, entre ellos algunos que realizaron actos numerosos contra la autoridad jelifiana.

Para los contumaces que se mantengan en actitud de huídos, es necesaria una medida de carácter gubernativo.

El dahir consta solo de un artículo y en él se ordena la confiscación de los bienes de los moros que hayan abandonado sus poblados y aduares, sino se presentan antes del 15 del próximo mes de Agosto, a las autoridades antedichas.

Esta medida será ejecutada con la mayor energía e inflexibilidad.

EL ENCAUZAMIENTO DEL RIO LUCUS

Madrid.—Se ha dispuesto por la Dirección de Obras Públicas del protectorado de España en Marruecos la subasta de las obras del encauzamiento del río Lucus en Larache.

Está presupuestada la cantidad de 430.377 pesetas con 17 céntimos.

Por otra orden, se anuncia la subasta para traer las aguas potables a Cabo de Agua.

El presupuesto de éstas es de 81 000 pesetas.

RIVERA


.....y después vea el

RENAULT

quedará asombrado.

ZAMORA, 57, SALAMANCA

mt-j-d.


## ANOCHE EN CASA DE FRAILE

A las diez de la noche se reunieron los «Brujos» actualmente en Salamanca, para despedir a su contertulio Mino o Reymundo Tornero, que, como saben nuestros lectores, marcha a Madrid destinado a la Jefatura de Sondeos del ministerio de Fomento.

En la reunión existió la más completa cordialidad, sólo lamentando el motivo de la misma, por el que priva a la simpática peña de uno de sus más queridos componentes.

Asistieron a la cena los señores Morán, Serafín Serrano, Moreno, Cimas Leal, Conde, Alcala, Gregorio Diego, Jesús Polo, Villar, Ibarra, Seirulto, Solís, Bravo (Axel), Unamuno y Ceballos.

Se telegrafió al presidente de la peña de los «Brujos», don José Avila, dándole cuenta de la reunión y lamentando su ausencia, y el señor Bravo leyó unas inspiradas poesías alusivas al acto.

## VIDA MUNICIPAL

NOTA OFICIOSA

Ayer mañana se verificó en la Facultad de Medicina, ante el teniente de alcalde don Agustín González y por los doctores señores Becerro y Firmat, el reconocimiento de los niños de ambos sexos que constituyen la segunda expedición con destino a la Colonia Escolar de Candelario.

Esta tarde les serán distribuídos los delantales y las alpargatas que constituyen su uniforme de veraneantes.

A las cuatro de la tarde, los elementos directivos de la benéfica Asociación de Amigos del Niño han entregado a don Agustín González la cantidad obtenida por suscripción pública para contribuir al envío de niños a Candelario.

También ayer mañana recibieron el señor Sánchez Ferrero y el señor González, las 1.000 pesetas que como aportación al sostenimiento de la Colonia acordó conceder la Caja Colaboradora del Instituto Nacional de Previsión de Salamanca.

Como ya se ha anunciado, los niños que forman en la segunda expedición de la Colonia, saldrán el día 29 en el tren de las cinco de la mañana para Béjar.

---

Ayer mañana, bajo la presidencia del señor Sánchez Ferrero, asistiendo al acto los tenientes de alcalde don Alfonso González y don Agustín González, el notario señor Veiga y el secretario de la Corporación señor la Riva, se verificó la apertura de pliegos para la realización de las obras necesarias en el edificio de la Cárcel, a fin de instalar en él los servicios de Justicia.

Abierto el pliego del único postor que lo presentó antes de la doce, y que firmaba el señor Martínez Mora, se adjudicó a éste la subasta en 56 999 pesetas, lo que supone una reducción en el tipo de subasta de 8 001 pesetas.

Del acto de apertura de pliegos se levantó la correspondiente acta notarial.

---

¿Es cierto que los precios y las combinaciones del abono que ha fijado la Empresa del Teatro Bretón para las próximas ferias, están siendo unánimemente elogiados por el público?

## El día en la Audiencia

POR HURTO DE UNA CABRA

Por haberse en la noche del 27 de Mayo de 1926, apoderado, con ánimo de lucro, de una cabra, de la propiedad de Mariano Sánchez, en el término municipal de Peñacabellera, cuyo semoviente le fué ocupado por el sereno del pueblo, compareció ayer en esta Audiencia, Cipriano Muñoz Ortigosa, acusado por el teniente fiscal, señor Alamillo, del delito de hurto referido.

Pidió el teniente fiscal para el procesado, la imposición de la pena de dos meses y un día de arresto mayor accesorias y costas.

Como el procesado, Cipriano, se conformase con la petición del ministerio público, el defensor, señor Hortal, no tuvo que alegar nada en favor de su patrocinado, por lo que quedó el juicio para que el Tribunal dicte sentencia.

SUSPENSION

Por enfermedad del letrado defensor señor Galante, tuvo que suspenderse ayer la vista de la causa instruída por el Juzgado de la capital contra Casilda García, por el delito de corrupción de menores.

**Sustituto.**

DE LA PROVINCIA

## El despojo de un peral

Francisco Calvo Casado y Carlos Mariano Casares, de veintisiete y diez y nueve años de edad, respectivamente, que vivían en el pueblo de Berganciano, decidieron el día 24 ir a pasar a Monleras, su pueblo natal, las fiestas de Santiago Apóstol.

A este efecto, ya entrada la noche, emprendieron el camino de Monleras; pero he aquí que al pasar por la huerta propiedad del vecino de Berganciano, Manuel Vicente, vieron un hermoso peral cargado de rico y jugoso fruto.

A Francisco, al ver el fruto ajeno, se le hizo la boca agua, al pensar lo bien que sabrían aquellas peras.

No menos le sucedió a su compañero Carlos, y cruzándose entre ambos una mirada inteligente, exclamó:

—¡No estarían mal para el camino unas cuantas «peritas»!

La contestación no se hizo esperar, y pusieron manos a... las peras, y ésta doradita, ésta bien madura y aquélla muy sabrosa, dejaron en pocos momentos «descargado» del fruto el árbol del pobre Manuel, que a aquellas horas dormía como un bendito.

Total, que se llevaron a Monleras unas dos arrobitas de peras.

Pero a la mañana siguiente, Manuel se halló desagradablemente sorprendido al ver que el árbol había sido despojado del fruto que en tanta estima tenía, por cuyo motivo puso el hecho en conocimiento de la Guardia civil, que detuvo, en virtud de sus pesquisas, a los dos aprovechados rateros.

En el momento de la detención, solamente les fué ocupado un kilo de peras.

Ambos sujetos fueron puestos a disposición del Juzgado municipal.


**Alquilo principal** con agua, water, instalación de luz y recién pintado. Informes, Rosa, 6. 3-a 1

**Ama de cría,** se ofrece para criar en en su casa Ceferina González, en Valdelosa. 8—3

**Balneario de LIERGANES**

(SANTANDER)

Unicas aguas para prevenir y curar los CATARROS de la NARIZ, LARINGE, BRONQUIOS y PULMON; convalecencias de la grippe y tos ferina.

1 7 14 21 28 J y Jl.


NUESTROS CONCURSOS

## Los regalos de feria a los lectores de "El Adelanto"

**¡A los toros y al teatro, completamente gratis!**

He aquí las condiciones del concurso actual:

Primera. El concurso constará de SIETE lotes, correspondientes a los siguientes regalos:

1.° Un abono de barrera para las cuatro corridas de Septiembre.

2.° Un abono de tendido para dichas corridas.

3.° Otro abono de tendido para dichas corridas.

4.° Otro abono de tendido para dichas corridas.

5.° Otro abono de tendido para dichas corridas; y

6.° Un abono de butaca para el teatro Liceo.

7.° Una butaca de patio para la temporada de feria en el teatro Bretón.

Segunda. Diariamente, hasta el día 31 de Agosto de 1927, publicaremos un cupón.

Tercera. Los lectores que deseen tomar parte en este concurso, deberán canjear cada *cinco cupones* por un bono numerado para el sorteo de los regalos, bono que se facilitará en la Administración de este periódico, Rúa, 25, hasta el día 2 de Septiembre.

Cuarta. El sorteo se verificará, públicamente, el día 5 de Septiembre, a las SIETE de la tarde, en los talleres de EL ADELANTO, Ramos del Manzano, 42.

Quinta. Los cupones que de fuera se nos envíen, deberán ser *franqueados como impresos, con sello de dos céntimos*, indicando, con letra legible, la dirección y el nombre del remitente. Encarecemos mucho el cumplimiento de esta base, en evitación de perjuicios por falta de cumplimiento. De este modo el envío de bonos se hace más fácilmente.

**EL ADELANTO - CUPON** para los SIETE regalos de Feria de 1927

UN ABONO a barrera y CUATRO entradas de tendido de sombra para las cuatro corridas de feria de los días 11, 12, 13 y 14 de Septiembre, UN ABONO a butaca de patio para el teatro LICEO y OTRO ABONO de butaca de patio para el teatro BRETON.

Cada CINCO cupones se canjean, hasta el día 2 de Septiembre, por un bono numerado para el sorteo de los SIETE REGALOS que se verificará el día 5 de Septiembre de 1927, a las siete de la tarde, en Ramos del Manzano, número 42, talleres de EL ADELANTO.


RECUERDE QUE EL TIEMPO PASA

y que puede detenerlo solamente con la

**Cámara Pathé-Baby**

el único aparato que permite por medios sencillos, económicos y sin conocimientos especiales de fotografía, registrar en película los actos de la vida; excursiones, escenas de playa, etc.;

LA CAMARA PATHE-BABY

equipada con **MOTOR A RESORTE**, simplifica su manejo; permite operar entre multitudes y pone la cinematografía al alcance de todos.

DE VENTA en Grandes Almacenes, buenos establecimientos de Fotografía y similares.

PATHE-BABY, S. A. E.

Apartado 577.—BARCELONA

— Remite gratis catálogos a quien lo solicite. —

7, 14, 21 y 28 J.

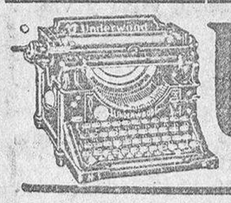

**UNDERWOOD**

Guillermo Trüniger, S. A. - Salamanca, Zamora, 49.

**BANCO MERCANTIL**

SALAMANCA

**Capital: 15.000.000** **Desembolsado: 7.500.000**

**Reservas: 11.750.000**

OPERACIONES QUE REALIZA ESTE ESTABLECIMIENTO

Cuentas corrientes de depósito con interés en moneda nacional y extranjera.—Créditos en cuenta corriente, sobre valores y personales.—Giros y cartas de créditos sobre plazas de alguna importancia de todo el mundo.—Descuentos y negociaciones de letras documentarias y simples. Aceptaciones. — Domiciliaciones.—Anticipos sobre mercancías en depósito, tránsito, etc.—Negociación de monedas extranjeras y seguros de cambio.—Negociación y cobro de cupones y títulos amortizados—Compra-venta de valores de todas las Bolsas.—Canjes y conversión de títulos.—Depósitos de valores en custodia.—Suscripciones y empréstitos.—Cajas de seguridad para particulares, y

CAJA DE AHORROS

en la que abonamos los intereses semestralmente, a razón de

4 por 100 anual.

OFICINAS: DOCTOR RIESCO, 4.

4-10-16-22-28

PETIT-BEURRE ARTIACH

es el nombre de una riquísima galleta, fabricada a base de finas mantequillas por la misma casa que produce la famosa

Maria ARTIACH

Alimento muy sano. Postre exquisito.


**DIA 21** - Seis toros de la ganadería de don Fabián Mangas (antes López Chaves), para

LA ROSA, ARMILLITA Y MENDOZA