Año XLIII — SALAMANCA — Núm. 18.121

Toda la correspondencia se dirigirá a nombre del Director o Administrador, a la calle de la Rúa, número 25, imprenta y librería de Núñez — Teléfono número 37.
NO SE DEVUELVEN LOS ORIGINALES
Redacción y talleres: Ramos del Manzano, 42.—Teléf. 37.

DOS EDICIONES DIARIAS

El Adelanto

DIARIO DE SALAMANCA

MARTES, 22 DE FEBRERO DE 1927

Precio de suscripción en España. SEIS ptas. al trimestre. Anuncios, esquelas de defunción y reclamos, precios por tarifa. Comunicados y remitidos, precios convencionales.
TODOS LOS PAGOS SE HARAN POR ANTICIPADO
Se admiten esquelas hasta las (?)s de la madrugada.

NUMERO SUELTO: DIEZ CENTIMOS

RECOGIENDO UNA INICIATIVA

Salamanca y Mateo Hernández

El señor Zúñiga Cerrudo publicó días pasados en EL ADELANTO un artículo que importa recoger, por el espíritu de justicia que llevaba en sus acertadas aspiraciones.

Trataba el señor Zúñiga del caso de Mateo Hernández, el escultor maravilloso, que ha triunfado espléndidamente en París, Berlín, Roma y Londres, y que ahora lleva sus obras a Tokio.

Y al señalar estos éxitos de Mateo Hernández, debidos a su personal esfuerzo, ejemplo de voluntad y de tenacidad, preguntaba el escritor si no era llegada la hora de que Salamanca hiciese, por su escultor, algo práctico que, además de revestir los honores de un homenaje merecido, sirviera para dejar huella, en una plaza de Salamanca, o en un jardín de Béjar, de la obra del artista, proporcionándole, a la vez, un medio decoroso de recibir un premio tan merecedor por su vida y por su obra.

Nada más justo. Noches pasadas, el señor presidente de la Diputación, al recibir un homenaje cordial de sus compañeros de claustro de la Facultad de Medicina, decía, entre otras cosas, al referirse a la obra del Hospital, que no terminaba con esto la labor de cultura que la Diputación desea realizar en bien de Salamanca, recogiendo todas las manifestaciones culturales y procurando servirlas para seguir dando el tono de ciudad universitaria a este pueblo amado, que es y será, siempre, ólo, Universidad.

Parece que estas palabras del señor García Tejado responden a las demandas recientes del señor Zúñiga.

Bien caben en ellas ese homenaje a Mateo Hernández, un homenaje que puede consistir en que el escultor realice una obra y sea adquirida y colocada en la Diputación, en una plaza de Salamanca, en un jardín de Béjar.

Forma parte de la Diputación un literato brillante y un poeta inspirado, entusiasta de toda manifestación de arte, propulsor de todo movimiento literario y artístico: don Mariano Arenillas, que a buen seguro acogerá esta idea del señor Zúñiga con el cariño y la emoción con que se reciben y se patrocinan iniciativas elevadas.

El señor Arenillas puede llevar a la Corporación este deseo. La Diputación, como representante genuino de la provincia es la que debe hacer algo en favor del escultor bejarano que tanto se honra en proclamar el lugar de su nacimiento y que tanto enaltece con su obra, a Salamanca.

Y como el señor Arenillas, todos los diputados provinciales, que han demostrado su amor a la ciudad con la labor beneficiosa y fecunda que están realizando.

Consejo de Fomento

CONCURSO PARA EL CARGO DE SECRETARIO

Presidido por el señor Clairac, y con asistencia de los consejeros señores Miranda, Oliver, Ibáñez, Ramos Pascua, Méndez Cabezas, Borrego, Brizuela, Castaño, Polo, Sánchez García y Sánchez y Sánchez, celebró ayer sesión esta corporación, adoptando los siguientes acuerdos:

Aprobar la memoria y presupuesto presentada por la sección agronómica de la provincia, para el presente año, relacionada a la campaña de extinción de plagas.

Con relación a este asunto, se acordó solicitar de la superioridad autorización para invertir los fondos disponibles al efecto de no llevar a cabo una derrama.

Vacante la plaza de secretario por renuncia del señor González Lago, se acordó promover un concurso para proveerla, requiriéndose, para solicitarla, tener el título de abogado.

Durante todo el mes próximo se admitirán las instancias, con justificación de méritos.

Notas del Rectorado

Al director del Instituto nacional de segunda enseñanza de Salamanca, se le remite, para su entrega a los interesados, los títulos de bachiller expedidos por este Rectorado a favor de don Benjamín Hernández Velasco, don Luis Mario Martín Alarcos y doña María Sánchez Martín.

A la misma autoridad académica del Instituto de Avila, se le remite el de don Ramón Martín Cifuentes.

Al decano de la Facultad de Medicina, se le remite recibo de entrega a don Enrique Cerdá Pascual, de su título de licenciado, remitido por la sección administrativa de Valladolid.

Se ha encargado del Rectorado, el decano de la Facultad de Derecho, don Nicasio Sánchez Mata.

La Tuna de Coimbra

Un joven escolar, el señor Santos, nos visitó anoche para rogarnos que hagamos público que la Tuna Universitaria de Coimbra, a su regreso a Portugal, se detendrá en Salamanca, visitando a las autoridades y dando serenatas a distinguidas señoritas salmantinas.

Oportunamente daremos detalles de la llegada a ésta de los estudiantes lusitanos.

CAMARA AGRICOLA

ASAMBLEA CEREALISTA. PROPOSICION DEL SEÑOR MARCOS ESCRIBANO. OTROS ACUERDOS

Con asistencia de los señores Miranda, González (D. F.), Fonseca, Bautista, Bermejo, Prieto, Sánchez y Sánchez, Juanes y García Sánchez, y bajo la presidencia del señor Castaño, celebró ayer sesión reglamentaria esta entidad.

Aprobada el acta de la última, por unanimidad se tomaron las resoluciones que siguen:

Cambiar impresiones con la de Valencia sobre las gestiones que viene practicando, acerca del proyecto de reorganización de estos organismos que está estudiando el Gobierno.

Sobre las conclusiones de la reciente asamblea cerealista, acordó dirigir al jefe del Gobierno y al director de Abastos un telegrama, recabando perdure el régimen presente, evitándose a toda costa la importación de maíz.

La Cámara exteriorizó su entusiasmo y simpatías a la proposición que el señor Marcos Escribano presentó en la Junta Central de Acción Social Agraria, sobre el reparto de tierras, acordando solicitar que en el decreto se evita la concurrencia libre de compradores, por considerarle perjudicial para la movilización de la propiedad rústica.

Se nombró a don Manuel Prieto, para vocal del comité de propaganda del primer Congreso Nacional Cerealista.

A petición de don Félix González, se acordó interesar la construcción de la carretera de Aldeadávila de la Ribera a Vitigudino y Fermoselle-Vitigudino.

Igual acuerdo se adoctó respecto a la petición hecha por don Juan Matías Castaño acerca de la construcción, sobre el río Huebra, de un puente, que constituirá un inmenso beneficio para el acceso a una vía ganadera.

Con relación al proyecto de reforma tributaria del señor Calvo Sotelo, se acordó solicitar la ampliación del plazo para acudir a la información, debiendo también fijarse en el proyecto la tarifa tributaria.

Por último, fueron designados los señores Clairac y Miranda para redactar la ponencia comprensiva del criterio de la Cámara sobre la reforma tributaria, que se elevará a la superioridad.

Un suicidio en Aldea del Obispo

Próximamente; a las diez de la mañana, del sábado, 19 los vecinos del pueblo de Aldea del Obispo oyeron una detonación que partió de una casa de la calle de la Iglesia, acudiendo algunos de ellos y llamando repetidas veces a la puerta sin obtener contestación alguna.

Inmediatamente, en vista de que la puerta debía encontrarse cerrada por dentro, dieron aviso al Juzgado municipal y a la fuerza de la Guardia civil del puesto de la localidad.

Seguidamente, el cabo Angel Castellanos, con el guardia segundo Francisco Díaz, se trasladaron a la calle indicada, encontrándose en el camino con el Juzgado, que igualmente se dirigía a dicha casa en virtud del aviso dado.

Forzada la puerta, se halló en una de las habitaciones de la casa, a Santiago Sanz Calzada, natural de Segovia, de treinta y cuatro años de edad, casado y de oficio zapatero, el cual se encontraba tendido en el suelo, en medio de un gran charco de sangre y una pistola de dos cañones al alcance de la mano derecha, cuya pistola tenía una sola cápsula ya disparada.

Reconocido el cadáver por el médico titular del pueblo, certificó su defunción a consecuencia de una herida de arma de fuego en la región temporal derecha.

Parece ser que el suicida tenía perturbadas sus facultades mentales.

El juzgado ordenó el levantamiento del cadáver y su traslado al depósito judicial.

EL ADELANTO DE HOY CONSTA DE OCHO PAGINAS

LA REVOLUCION PORTUGUESA

El ministro de la Guerra nos hace importantes declaraciones.

Gratitud al Gobierno español.-El ejército y la revolución.-El final de la dictadura.-Restauración política y económica.-¿Somatén?-¿Asamblea?-La reforma de la Constitución y las Cortes constituyentes.

El teniente coronel Pacos e Sousa es, sin disputa, la figura de más relieve de la revolución. El fué, personalmente, quien ahogó el movimiento. Desde el primer instante, figuró al frente de las tropas adictas; primero, en Oporto; luego, en Lisboa, hasta obtener el triunfo definivo En el ataque de Oporto, que ha sido considerado como una bella página militar, veíasele en todas partes dando órdenes, buscando los puntos de mayor peligro, recorriendo a pie las posiciones avanzadas, multiplicandose inverosímilmente.

¿Qué habría sido del gobierno sin esta intervención decidida, enérgica y eficaz del ministro de la Guerra. Aquí tienen, los que aman las figuras fuertes, un hermoso ejemplar auténtico.

Logramos entrevistar al ministro en el Cuartel de Cazadores. Es joven, nervioso, de ademanes sueltos y rápidos.

En cuanto nos ve, dice:

—He accedido inmediatamente a esta entrevista, porque deseo que se haga constar en los periódicos españoles nuestra gratitud al gobierno del general Primo de Rivera, por sus cordiales palabras de consideración y aliento.

Estos días he recibido a numerosos periodistas extranjeros, mas ninguno español. Y no quería que quedara en silencio esta correspondencia nuestra.

—¿Qué intervención tuvo el ejército portugués en los sucesos?

—El ejército, propiamente, no ha tenido una gran parte en el movimiento revolucionario. Las unidades que se rebelaron fueron insignificantes. En Oporto, un batallón de Cazadores, y en Lisboa dió el núcleo principal la Guardia Nacional Republicana, una organización política en que los políticos habían puesto toda su confianza.

—¿Tendrán los acontecimientos la consecuencia de una reorganización militar?

—No. El gobierno no ha pensado en una reorganización. Quiere sólo apartar del ejército a los elementos que considera perniciosos.

—Se dice que entre los propósitos del gobierno figura el de crear organizaciones civiles armadas, análogas al «fascio» o al Somatén español..

El ministro interrumpe rápidamente:

—El gobierno no ha tomado todavía ninguna deliberación en ese sentido. Sería prematuro y acaso, además, podría correr el riesgo de un error. En los momentos actuales es difícil distinguir al revolucionario del afecto. Tenemos, sí, numerosos ofrecimientos; pero, por la razón expuesta, la organización de corporaciones civiles armadas pudiera resultar contraproducente. Aparte de que contamos con fuerzas suficientes para sofocar cualquier rebelión.

—¿Cuánto durará todavía la dictadura?

—La dictadura existirá en Portugal hasta que hayamos realizado nuestra misión: la reorganización política del país. Las ideas republicanas están vivas en el país y por tanto nuestra transformación política ha de ser netamente republicana.

El gobierno recogerá esta orientación predominante y la traducirá en hechos que alcancen hasta la selección de personas de un sincero republicanismo para el desempeño de las funciones públicas. Ahora abrigamos el proyecto del Consejo de Economía Nacional. Es análogo a la reciente institución española. Tendrán en ella representación los servicios públicos, entidades bancarias, las escuelas superiores... En esta forma acometeremos la reconstrucción económica del país.

Inquirimos de pronto:

—Se dice, señor ministro, que Domingues dos Santos no se hallaba de acuerdo con los revolucionarios..

Pero el ministro, vivamente, ahora responde.

—Domingues dos Santos y los revolucionarios estaban perfectamente de acuerdo.

—Mas en Lisboa se habla de diferencias surgidas, de la posición que mostraron algunos elementos directores, de la inesperada presencia de Domingues dos Santos en Oporto. Hasta un perió-

EL SEÑOR

DON JOSE GARCIA TORRES

falleció en Villavieja de Yeltes, el día 20 de Febrero de 1927

A LOS SETENTA Y UN AÑOS DE EDAD

habiendo recibido los Santos Sacramentos y la Bendición Apostólica.

R. I. P.

Su atribulada esposa doña Antonia Castro Montero; hijos: Magdalena, Manuel, Agustina, Rafaela, Teresa, Asunción, Rosalía, Margarita y María Cristina; hermanos: doña Teresa y don Agustín; hijo político, don Juan Matías Cuadrado; nieta, hermanos políticos, sobrinos, primos y demás parientes,

Ruegan a sus amigos y personas piadosas encomienden su alma a Dios Nuestro Señor y asistan al funeral, que se celebrará en la iglesia de Villavieja, hoy, día 22, a las diez, por cuyo acto de caridad cristiana les vivirán agradecidos.

Varios señores Obispos han concedido indulgencias en la forma acostumbrada.

dico de la noche señaló un detalle significativo.

El teniente coronel Pacos e Sousa, desmiente:

—Son cuentos. Domingues dos Santos estaba enteramente ligado al movimiento. Fué visto por distintas personas entre las fuerzas rebeldes y habló a los revolucionarios en las barricadas.

Cambiamos el tema:

—¿Van ustedes a la organización de una nueva fuerza política?

—Es indudable—responde el ministro. Un núcleo de personas, precisamente las perjudicadas por la acción política anterior a la dictadura, dispuestas a colaborar en esta misión que se ha impuesto el Gobierno, se han ofrecido para ello. Será una organización en la que, sin distinción de ideas, laborarán todos en el anhelo único de lograr el bienestar del país. La dictadura no ha de ser perdurable. Y el Gobierno ha de ayudar a la formación de este nuevo grupo que en un momento dado le herede el poder.

—¿En qué sentido se llegará a la reforma de la Constitución?

—La reforma será realizada por las Cortes Constituyentes ¿Cuándo? No se sabe. Estos acontecimientos han venido a complicar la situación.

—Y esas Cortes serán elegidas por sufragio universal o poseerán un predominante matiz corporativo, como la Asamblea Nacional proyectada en España?

—Sí. Tal vez con algún carácter corporativo--termina indecisamente el ministro—como la Asamblea Nacional... En esa orientación...

Nos despedimos. El recio Paços e Sousa queda allá, en Campolide, en su modesto despacho del cuartel de Cazadores. Nuestro automóvil rueda ahora hacia abajo. Hemos pasado la Penitenciaría, el «Morro de Sidonio», uno de los puntos estratégicos de la ciudad, en el que se concentran los objetivos estratégicos de todas las revoluciones. Aquí hubo también de iniciarse la represión del movimiento en Lisboa. Y allá, lejos, el caserío de Almada se mira en las aguas del Tajo, donde las chimeneas de los barcos despiden penachos de humo en esta tarde tibia de Febrero.

ROMAN CALDERON

Lisboa, Rocío, 18 de Febrero.

(Prohibida la reproducción.)

Noticias de Instrucción pública

SECCION ADMINISTIVA.--DISTRIBUCION DE CREDITOS.—ESCUELAS VACANTES

Al ordenador de pagos del ministerio de Instrucción pública, se le remiten las nóminas de los maestros en activo servicio de los ocho partidos de la provincia, correspondientes al mes corriente.

Al ordenador de pagos del ministerio de Hacienda, las nóminas del personal subalterno que presta sus servicios en los centros docentes de esta capital.

A la Dirección general de la Deuda y Clases pasivas, las nóminas de los maestros jubilados y pensionistas del magisterio nacional primario.

A la Dirección general de primera enseñanza se le devuelve, debidamente informado por la inspección de primera enseñanza, el expediente de creación de un colegio de primera enseñanza para niñas en Béjar, y las cuentas de material de escuelas diurnas, adultos y adultas de los ocho partidos judiciales correspondientes al segundo semestre de 1926, rendidas por el habilitado de Alba de Tormes, y por don Rogelio Almazán, sustituto de los otros partidos, por defunción del propietario.

Al maestro de Cepeda, se le piden informes relacionados con la maestra nacional interina

Al maestro de Villar de Ciervo, se le reclama nueva hoja de servicios.

A la Dirección general de la Deuda y clases pasivas, se le envía el expediente de pensión incoado por doña Inés Rodríguez Iglesias, viuda del maestro clasificado don Enrique Felipe Santiago.

Al alcalde de Villaseco de los Reyes, se le mandan documentos para su entrega a doña Magdalena Hernandez Sánchez, viuda de don Pedro Martín Prieto, maestro jubilado.

En la «Gaceta» de Madrid del día 18 del actual, se publica una Real orden distribuyendo el crédito de 2.644 000 pesetas del actual ejercicio económico, para la creación de nuevas plazas de maestros y maestras con destino a Escuelas nacionales unitarias o secciones de graduadas, en la siguiente forma:

Plazas a crear en 1.° de Abril de 1927 a cargo de maestro, en la primera categoría de 8.000 pesetas, tres; ídem en la segunda, de 7.000 pesetas, tres; ídem en la tercera de 6.000, siete; ídem en la cuarta de 5.000 siete; ídem en la quinta de 4.000, 12; ídem en la sexta de 3.500, veinticinco; ídem en la séptima de 3.000, 193.

Igual número de plazas en todas las categorías para maestras.

En 1.° de Julio y en 1.° de Octubre de 1927, se crearán el mismo número de plazas, en todas las categorías, para maestros y maestras que en 1.° de Abril:

Total de plazas a crear en el ejercicio de 1927-28, a cargo do maestros y maestras, las mitades por cada sexo.

En la primera categoría 18; segunda 18, tercera 42, cuarta 42, quinta 72, sexta 150 y séptima 1.158, haciendo un total general de 1.500 escuelas.

Este mismo diario oficial publica escuelas vacantes de las provincias de Albacete, Almería, Avila, Burgos, Cáceres, Castellón. Córdoba, Gerona y Zamora; para su provisión por concurso de traslado.

El tiempo y el campo

El mes de Febrero, próximo a terminar, y que ha sido de un tan juicioso tiempo; pese a la mala fama de su remoquete de poco juicio con que se le conoce, nos ha traído hasta la fecha un anticipo primaveral muy confortable.

Pero como el campo de la provincia de Salamanca necesita agua, y tampoco vendrá mal para la salud unos cuantos copiosos chaparrones, pues los estados gripales vuelven a aparecer, por no dar al traste el presente Febrero con la buena reputación de que disfruta en punto a cordura, el barómetro desciende, y no sería extraño que los preámbulos carnavalescos fueran lluviosos.

"El caserío,, en el Liceo

Después de su éxito en Madrid, se representará el día 3, en el Liceo, la más hermosa zarzuela de la temporada, «El caserío».

De verdadero acontecimiento puede conceptuarse la presentación de esta obra en Salamanca, por la mejor, así, la mejor compañía lírica de España, la oficial del teatro de la Zarzuela, de Madrid.

Ya hemos publicado la lista, y aunque la mayor parte del público conoce el historial artístico de sus primeras tiples y cantantes que forman tres cuartetos formidables y muy especialmente el de Felisa Herrero, Cayetano Peñalver, José Luis Lloret (el tan aplaudido barítono que actuó en esta con Eugenia Zúffoli) y Vicente Guillot, hay que añadir que las 26 coristas y el cuerpo de baile es verdaderamente extraordinario y que el público de Salamanca no volverá a ver en esta población.

RECLUTAS

El mayor surtido y los precios más económicos en calzado de reglamento, de color y negro.

Calzados Cervigón.

LA REVOLTOSA

ESCALERILLA DE PINTO

LAS BALEARES

DOCTOR RIESCO 63.

LA IMPERIAL

DOCTOR RIESCO 13 y 15.

mt.

Máquinas de escribir

primeras marcas. Cintas y papel carbón «Caribonum». Accesorios. Conozca nuestros artículos. Juzgue nuestros precios.

CASA MONTERO - RUA, 26.

—A—

ANTIGUOS TUNOS

Los estudiantes y la Mendicidad

Unos ensayos más, y listo. Ya están en disposición los simpáticos estudiantes que constituyen la agrupación Antiguos Tunos, de darnos a conocer un bonito repertorio, haciéndonos admirar y aplaudir la perfecta y delicada ejecución de las obras que lo componen.

Mañana harán su presentación por nuestras calles, y al compás de un alegre pasodoble marcharán castizos, embozados en sus grandes capas negras.

E irán contentos. Un fin bueno y hermoso como el sueño de un niño los guía. ¡La caridad! Y en el vibrar de las cuerdas de sus instrumentos podremos leer como en un libro, el sentir de sus corazones, a veces tristes y a veces alegres, según el ritmo de la pasión que los agita. Consérvanlos sensibles a todos los afectos, y sea cual fuere la pasión que en ellos se anidara, sabrían cumplirla con la pujanza y entereza de sus años mozos.

Por eso en estos días cuajados de alegrías y de risas, estos estudiantes, esbozando una sonrisa algo triste, nos alegrarán más todavía con la juguetona música de sus pasodobles, para conquistar un donativo para esos desgraciados séres que se llaman pobres.

Publicamos a continuación unas cuartillas del profesor de esta Universidad, don Manuel G. Calzada, presidente de la Asociación contra la Mendicidad y tesorero de la agrupación Antiguos Tunos.

«Unos cuantos muchachos animosos, llenos de alegría y juventud, han constituído la Tuna Escolar de Antiguos Tunos y me piden que los presente al público salmantino.

Ya los conocéis; los veréis marchar airosos por nuestras calles y plazas, con la capa terciada, su negro antifaz y sus lazos de colores, representativos de la Facultad a que pertenecen; oiréis sus canciones alegres y juguetonas, e impulsadas por su alegría, saldrán a los balcones y ventanas a verlos pasar y a escuchar sus guitarras y bandurrias, sus panderetas y hierros, y no podréis menos de atender a las graciosas frases del postulante, que os pedirá una pesetilla para los pobres.

Porque estos jóvenes, todos estudiantes, la mayoría de Medicina, son los mismos que en años anteriores alegraron con sus guitarras otras poblaciones portuguesas y españolas, y que este año, pensando en los pobres de su ciudad, se lanzan a pedir para ellos, y acuerdan entregar a la Asociación de Mendicidad todos los donativos que recauden, y dando una prueba de cordura, me honran con el nombramiento de tesorero de la «Tuna», para que nadie pueda creer que con el pretexto de los pobres, van a divertirse con el dinero de los demás.

La intención es hermosa; son gente joven y llena de alegría, que se divierte y goza, pero su alegría y diversión ha de servir para alegrar también a esos doscientos y pico pobres que todos los días van a comer a la Asociación de Mendicidad.

Ya estáis presentados: Sois la Tuna escolar de antiguos tunos, salís por calles y plazas, pidiendo para los pobres de Salamanca; recoger muchas pesetas es lo que desea el presidente de la Asociación de Mendicidad y vuestro tesorero.—Manuel G. Calzada.»

Nos ruegan hagamos presente, que en junta posterior han acordado anunciar sus serenatas por medio de besalamanos, dirigidos por el presidente de la Mendicidad y el presidente de Antiguos Tunos, y sellados con el sello de la Mendicidad.

RADIOTELEFONIA

El domingo, por primera vez y de la forma más brillante, inauguró Radio-Salamanca una serie de retransmisiones internacionales.

Del éxito logrado no hace falta decir más, que a los pocos instantes de estar retransmitiendo la estación francesa Radio-Tolouse, funcionó el teléfono para felicitar a los técnicos de la E. A. J. 22.

Para poder realizar estas retransmisiones, Radio Salamanca ha realizado e introducido unas notables mejoras, encaminadas a evitar toda esa clase de ruidos atmosféricos, etc., que surgían antes, dotando el emisor y aparatos complementarios de patentes filtros, lo que permite retransmitir sin el menor ruido.

No obstante como muy bien decía el locutor la misma noche del domingo, para lograr el máximo resultado es preciso que los aficionados que poseen aparatos con reacción en antena, pongan el mayor cuidado en el manejo de éstos, evitando de este modo pitidos, etc., que molestan a todos.

Por mi parte, un ruego a la Dirección de Telégrafos.

Cada vez se hace más preciso la vigilancia de los receptores de válvulas, pues algunos de ellos representan la rémora en el progreso de la radiotelefonía.

Continuarán las retransmisiones en la misma forma que la celebrada el domingo último.

SINTONIA

Programa para hoy:

De cinco a seis.—Concierto variado por el quinteto. Noticias de prensa. Intermedio.

De ocho a diez.—Transmisión de la hora oficial. Cotizaciones de Bolsa, servicio suministrado por el Banco del Oeste de España. Boletín meteorológico.

Orquesta: Encarna la misterio (pasodoble), Soutullo y Vert.

Sexteto: En la Alhambra (serenata), Tomás Bretón.

Noticias de prensa.

Orquesta: Sefira (intermezo), L. Siede

Sexteto: Galants Mosquetaires (obertura), E. Taván.

Ave María, Mascagni, por el tenor señor Ceballos.

Orquesta: El espejo de las doncellas (fantasía), Penella.

Carmen (cantabile), Bizét, por el tenor señor Ceballos.

Sexteto: L, Africana (fantasía), Meyerbeer.

Bailables por la orquesta de jazz-band, Yriss Melody Band.

LOTERIA NACIONAL

Madrid.—En el sorteo celebrado hoy han correspondido los premios mayores a las capitales y números siguientes:

El 11.837, con 150.000 pesetas, Sevilla, San Fernando.

El 3.603, con 75.000, San Sebastián, Barcelona.

El 7.949, con 35.000, Barcelona, Sevilla.

El 34.188, con 20.000, Santiago.

Con 3 000 pesetas, los siguientes:

10.773, Barcelona Madrid.

1.995, Madrid, Villafranca, Oria, Bilbao.

311, Almería, Barcelona, Alcoy, Madrid.

30 318, Valencia.

4.185, Estepona, Almería, Valladolid.

33 303, Badajoz.

8 043 Madrid, La Unión.

33 073, Madrid.

30 457 Santander.

26 988, Barcelona, Martos, Madrid.

24 785, Madrid, Jerez, Lucena.

13 903 Madrid.

14 919, Almería, Madrid, Lorca.

25 105, Madrid, San Feliú de Llobregat, Sevilla.

21 157, Santa Cruz de Tenerife, Palma de Mallorca, Valencia.

Además han sido premiados en Salamanca, con 500 pesetas, los siguientes números:

4.451	13 886	19.453	20 872	20.878
21.783	21.791	21.799	23 827	23 864
25 019	27.990	28.415	33.134	33.158

Muebles. Se venden varias camas y armarios de luna. Informarán, San Justo, 16, segundo. 5—1

:: :: DOCTOR JULIO

PEREZ MARTIN

MEDICINA GENERAL

-:- -:- Y PARTOS -:- -:-

AZAFRANAL, 18, BAJO

UN MERECIDO HOMENAJE

Banquete del Claustro de Medicina, a don Andrés García Tejado.

La Facultad de Medicina, ha rendido un cordial tributo de efecto y de gratitud, a su compañero el profesor don Andrés García Tejado, que, como presidente a la vez de la Diputasión, ha llevado a feliz término, con la ayuda generosa de sus compañeros de corporación, la iniciativa de construir un Hospital provincial, que a parte del beneficio que ha de reportar a las clases humildes, ha de contribuir grandemente a la enseñanza de la medicina y a resolver uno de los más interesantes problemas de la Facultad: el de las clínicas.

El homenaje que el Claustro de profesores de la Facultad ha tributado al señor García Tejado es uno de los homenajes más merecidos y de mayor justificación. La Facultad ha mostrado su gratitud al presidente de la Diputación y a los demás diputados que han realizado la obra y que, indudablemente, es la mejor que ha sabido hacer la Corporación.

El acto se concretó a un banquete, en el Casino de Salamanca. El Claustro acudió en pleno, adhiriéndose los que, por ocupaciones, no pudieron asistir.

Con el señor García Tejado tomaron asiento el decano de la Facultad, don Arturo Núñez García, los catedráticos don Agustín del Cañizo, don Antonio Trías, don Casimiro Población, don Godeardo Peralta y don Primo Garrido; los profesores auxiliares señores Díez, Población (J.), Méndez, Becerro, Conde, Peña, Olmas, Tapia, Santos, García Rodríguez Heredia, Prieto Carrasco, Firmat, Núñez (don Adolfo), y el radiólogo de la Facultad, doctor Villalobos.

Se recibieron las adhesiones del catedrático don Inicial Barahona y de los auxiliares señores Sánchez Salcedo, Gaite, Escanilla y Díaz Redondo.

El banquete, muy bien servido por el Casino, transcurrió en medio de franca camaradería.

PALABRAS DEL DECANO

Al final del banquete, el ilustre decano de la Facultad de Medicina, don Arturo Núñez, ofreció el homenaje al señor García Tejado. Y lo hizo el señor Núñez García con palabra fácil y elocuente, pleno de afecto, para su camarada de la niñez y para el compañero hoy de Facultad.

Le fué grato al señor Núñez recordar, en el acto de afecto que se celebraba, los días de niñez pasados con el señor Tejado en el barrio popular y típicamente salmantino de la calle y de la plazuela de San Justo, en cuyos años infantiles ambos amigos fueron como hermanos.

A la memoria, brotando del corazón, le venían al señor Núñez estos recuerdos gratos de niñez, en el momento en que la Facultad, agradecida por la gestión beneficiosa del señor Tejado en pro de ella, tenía, como decano, que llevar su voz para expresar esa gratitud, que los viejos de aquella vieja escuela bendecirían desde el cielo.

Hiciste, amigo Andrés—añadió—por la vieja Escuela, cuanto en tu mano has podido hacer. Y la Escuela de hoy te devuelve, con un abrazo de madre, la preciada prenda del agradecimiento, a la vez que te anima para seguir la obra.

Tuvo también el señor Núñez frases de elogio para los diputados provinciales, compañeros del señor García Tejado, que le han ayudado generosamente en su empresa, ocupándose con gran cariño de dar a la Facultad clínicas y Hospital.

El señor Núñez fué muy aplaudido y felicitado por su emocional discurso.

EL SEÑOR GARCIA TEJADO

Amigos míos en el afecto: Compañeros todos: Es a un compañero a quien pretendéis celebrar, y yo admito esa prueba de amistad, porque de vosotros viene. Pero si esto es un homenaje, yo he de recogerlo para llevárselo íntegramente a la Diputación pues yo no he hecho más que iniciar un esfuerzo, que hubiera sido infecundo si los compañeros de Diputación no lo hubieran recogido para hacerlo mayor y para que, al fin, cristalizase en la obra.

Lo que sí puedo deciros, es que en ella he puesto todo fervor y todo entusiasmo.

Porque la Facultad de Medicina es mi madre espiritual, y ella, al formarme y al hacerme médico, pude salvar a la mía propia, a la madre que me dió el ser, de una vejez precaria y de ahogos, proporcionándola un sustento decoroso.

Cuando esto pude hacer con mi madre, al salir hecho médico de la Facultad, podeis creer que fué el día más feliz de mi vida. Pero he tenido otro tan feliz: el día, hace pocos, en que se colocó la primera piedra del hospital. Esta obra del hospital, es la ofrenda que yo hago a la Facultad, para corresponder al cumplimiento de mi deber y a darle más y mejor vida, ya que ella me dió la que tengo. Sin la Facultad de Medicina en Salamanca, yo no sé qué hubiera yo sido. He pretendido, pues, pagar una deuda de gratitud.

Pero este éxito no es de personas, es de las circunstancias, pues si las Diputaciones provinciales hubieran continuado moviéndose dentro de los reducidos presupuestos en que hasta hace poco se han movido, todo esfuerzo hubiera sido inútil. Es de justicia hacer público que mis antecesores nada pudieron hacer. Y con esto creo explicar suficientemente la razón del por qué las Diputaciones anteriores, que con tanto entusiasmo como nosotros, o más quizá, pensaron en la obra, no pudieron realizarla.

Al ocupar yo el puesto que hoy ocupo y comprender que la obra se podía realizar, ¿qué iba a hacer yo sino encauzar mi labor por el lado de favorecer cuanto pudiese a la Facultad de Medicina? Mis compañeros así lo vieron y así lo sintieron también.

Pero en esta obra no ha de terminar la misión cultural que esta Diputación desea realizar en provecho de Salamanca.

Los hechos os convencerán, amigos míos, de que no podemos olvidar un momento de que Salamanca es y será, sólo, su Universidad.

Luego, el señor García Tejado, hizo unas atinadas observaciones sobre su persona y la política que representaba, para decir que la fuerza política que pudiera tener jamás la utilizó ni la utilizará como fuerza destructora, sino como fuerza creadora, pues al venir a la vida pública, no pensó más que en crear intereses y afectos.

Grandes aplausos premiaron el brillante discurso del señor García Tejado.

AGENCIA FUNERARIA CATOLICA

Nuestra Señora del Carmen

Zamora, 99.

Precios más bajos

que nadie. - Primeras calidades.

CALZADOS MICÓ

Corrillo, núm. 11.

mt. j. v. y d.

Se venden, por tener que ausentarse los dueños, dos casas de esmerada y sólida construcción, con patio, agua, water-closset y luz eléctrica, en la Calzada de Toro Para informes, Sánchez Ruano, número 16. —a—

Pastos. Se arriendan pastos para ovejas, desde esta fecha hasta San Pedro, y de primavera para vacas, en la dehesa de Asmesnal Para tratar, con don Agustín Escudero, en dicha dehesa. 8 a 4

Teatro Moderno

Hoy, martes, 22 de Febrero de 1927.

DOS SECCIONES DE CINEMATOGRAFO, DOS

Vermouth, a las seis y media.

Noche, a las diez y cuarto.

PROGRAMA

CERCADO POR LAS LLAMAS -

Cinco partes.

Gran película dramática, en la que ponen todas sus dotes en el arte mudo los célebres artistas Dorothy Dewore y William Haines.

Buscando su costilla.

Cómica. Dos partes.

TEATRO LICEO

HOY, TERMINACION

de la preciosa super-serie,

El rey del pedal

por el simpático

BISCOTIN

En los días de CARNAVAL grandes bailes de máscaras. Tarde y noche.

EL CASERIO

constituirá el triunfo más grande que presentará la gran compañía del

TEATRO DE LA ZARZUELA

de Madrid.

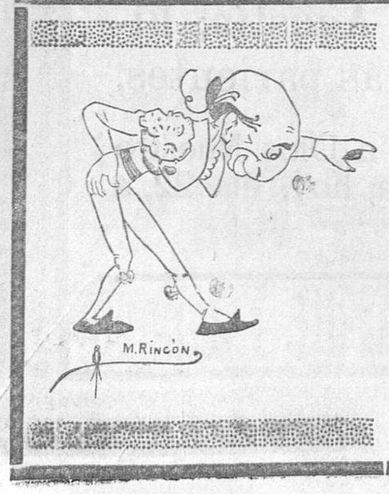

Eureka de balde - Eureka de balde

Hemos terminado el balance y por eso seguimos realizando. Casi regalamos miles de zapatos para señoritas, caballeros y niños.

¡¡PRECIOS COMO NADIE!!

Los precios están expuestos en sus escaparates.

No dejen de visitar esta importante casa, aunque no compren

Eureka, calzados.

ZAMORA, 15 (frente a las Jesuitinas). mt.

FIESTA SIMPATICA

INAUGURACION DE LA COLONIA SALMANTINA EN ZAMORA

(De nuestro redactor Rufino Aguirre Ibáñez)

UNAS PALABRAS

Antes de reseñar el brillante acto que la colonia salmantina en Zamora celebró el domingo, quiere el periodista repetir desde estas columnas las gracias a nuestros paisanos por las atenciones de que fué objeto.

Quiere también hacer constar la emoción que todavía perdura en su ánimo y que le produjo el solemne acto que presenció, en el que se hizo alarde de puro salmantinismo, honda y honradamente sentido por todos cuantos componen la colonia.

Fué un simpático acto de alta transcendencia emotiva, en el que un grupo importante de paisanos nuestros, relevantes figuras en la vida zamorana, se unieron para rendir un tributo de amor a la tierra que les vió nacer: Salamanca, representada por ilustres hijos suyos, cantó en el círculo de la ciudad hermana la belleza de sus piedras seculares, la majestad de sus campos, la seriedad y honradez de sus hombres y el amor que para todas las cosas nuestras tienen los hijos alejados de su regazo.

Queremos también para los postulados que constituyen el nervio de la fundación de la colonia salmantina, ofrecer nuestro concurso y nuestra ayuda más cordial, que la célula viva creada, la Salamanca ideal incrustada en la vida de la ciudad vecina, representa un esfuerzo digno de atención, debiendo corresponder los salmantinos residentes en su tierra con el amor que los salmantinos alejados de ella sienten por nuestra ciudad.

RECIBIENDO A LAS AUTORIDADES SALMANTINAS

El presidente de la colonia salmantina en Zamora, el reputado medico don Felipe Anciones invitó al acto de la inauguración de la colonia a las autoridades salmantinas y a la prensa de la ciudad.

Correspondiendo a la atenta invitación recibida, se trasladaron en las primeras horas de la mañana del domingo, en automovil, a la ciudad vecina, el presidente de la Diputación provincial don Andrés García Tejado; el alcalde, don Aureliano Sánchez Ferrero; el diputado provincial, don José León Muñiz y el redactor de «La Gaceta Regional», don Luis Sánchez Fraile.

También marcharon a Zamora, para asistir al acto que había de celebrarse, el perito electricista don Dimas Ledesma, su respetable señora doña Josefa Díez, su hija Pacita Ledesma y un redactor de EL ADELANTO.

A las once y media de la mañana, llegaron los expedicionarios a Zamora, que fueron recibidos en la entrada de la ciudad por el presidente de la colonia salmantina, don Felipe Anciones; el maestro nacional, don Angel Ledesma, secretario, el magistral de la catedral de Zamora, don Francisco Romero, vocal de la junta; el interventor de la Caja de Ahorros y Monte de Piedad, don Antonio Montero, vicetesorero y don Celestino Díaz Amor.

Cambiados los expresivos saludos de rigor, los expedicionarios y sus acompañantes se dirigieron en automóvil a la ciudad, para dar comienzo al acto de inauguración de la colonia.

La colonia salmantina se encuentra instalada, provisionalmente, en el magnífico local del Círculo Católico de Obreros, en cuyas inmediaciones estaban estacionados numerosos salmantinos que acudían al acto que iba a celebrarse.

Verdadera sorpresa recibimos al enterarnos que la colonia salmantina en Zamora, se compone de cerca de doscientos socios, entre los que figuran relevantes personalidades destacadas en la vida de Zamora, por sus propios merecimientos en las distintas actividades humanas,

Esperaban a los expedicionarios salmantinos numerosas personas de la colonia, efectuándose seguidamente las presentaciones entre aquéllos y las autoridades de la capital.

Vimos, entre otras, que sentimos no recordar, a don Jacinto Gómez Blasco, alcalde de Zamora; don Fernando Gutiérrez Prieto primer teniente alcalde; don Antonio Navarro Sánchez, coronel del regimiento de Toledo; el general gobernador militar de la plaza, don Alejandro Rodríguez Arias; el deán de la catedral, ilustre salmantino, don Aureliano Sevillano; el catedrático del Instituto y diputado provincial, don Eliseo González Negro; el secretario de la diputación de Zamora, don Angel Casaseca, y el concejal, don Angel Avilés.

También se encontraban el vicepresidente de la colonia, don Casimiro Martín, director de la escuela graduada de Fernández Duro; el Tesorero, don Miguel Franco, primer contralto de la catedral; don Felipe Alcalá, administrador de correos; don Juan Petit, abogado, y doña Tomasa Iglesias, maestra nacional, vocales de la Junta de la colonia.

Poco tiempo después llegó acompañado de un familiar el obispo de Zamora, Ilustrísimo señor don Antonio Alvaro Bayano, penetrando seguidamente en el amplio local del Círculo de Obreros, dándose comienzo al acto de la inauguración.

EL ACTO

Tomaron asiento en la presidencia, el obispo de Zamora, el alcalde de Salamanca, el presidente de la Diputación señor García Tejado, el alcalde de Zamora, el general gobernador militar, y todas las personas que componen la junta directiva de la Colonia. En el salón bellísimas y encantadoras señoritas salmantinas residentes en Zamora, ponían la nota alegre y simpática de su juventud.

Comenzó el acto dando lectura el presidente de la Colonia Salmantina y culto y reputado médico, don Felipe Anciones, a unas interensantes cuartillas.

D. FELIPE ANCIONES

Comenzó el orador diciendo que no tenía costumbre de hablar en público y que se limitaría no a hacer un discurso, sino a leer unas cuarlillas.

Cuando aún no hace dos años vine a Zamora—dice el señor Anciones—y ví el número de salmantinos aquí residentes y pude comprobar que descollaban en todas las actividades y al figurarme en el amor que tenían para la Patria chica, comprendí que había una fuerza que era necesario aprovechar. Surgió entonces en mí la idea, que no era nueva en Zamora, de fundar la colonia salmantina, no siendo sencilla la tarea y que hoy véis constituída.

A todos me complazo en saludar en su nombre: a las distinguidas autoridades de Zamora que han acudido a nuestra invitación y a las autoridades de Salamanca que nos honran con su presencia.

Nuestro anhelo de salmantinos residentes en Zamora es que las dos ciudades hermanas que tienen problemas planteados de vital interés común, se compenetren, se amen y caminen juntas para la solución de estos problemas.

De mí se decir que nunca se ama a la ciudad que nos vió nacer tanto como cuando se abandona y que en mis andanzas por Extremadura recordé a Salamanca con mayor fervor.

Aprendí viendo otras ciudades a amar las piedras milenarias de nuestras catedrales, de Monterrey, y viendo las aguas del Tajo, aprendí a amar las claras aguas de nuestro Tormes, como nuestro campo charro, el que cantó Galán, el de las pardas y onduladas cuestas, y el las grises lontananzas muertas.

A vosotros, hombres ilustres de Salamanca, ¿qué he de deciros?

Que agradecemos profundamente la atención que habeis tenido de aceptar nuestra invitación y que al regresar a Salamanca digais que en Zamora hay un puñado de charros que tienen a orgullo llamarse salmantinos y que no se olvidan nunca de la tierra que les vió nacer.

Relata el orador la primera obra de caridad hecha por la Colonia a favor de la viuda de un desgraciado sa mantino, y del rasgo del Obispo de Zamora dando un importante donativo para socorrer a la desgraciada mujer.

Terminó el orador en medio de una salva de aplausos.

DON ANDRES GARCIA TEJADO

Al levantarse a hablar el presidente de la Diputación de Salamanca, fué recibido por estruendosos aplausos de la concurrencia.

Comenzó el orador diciendo que hay situaciones difíciles en la vida de los hombres y en las que es gran mérito conseguir salir airoso, debiendo para lograrlo echar mano del recurso de los malos oradores que es el corazón y el afecto.

En este caso estoy yo Pero recuerdo que soy salmantino, que tengo un corazon en el pecho, y con estos dos recursos pienso salir bien de mi cometido.

Es sabia la idea, por que responde a una ley biológica, el crear una célula viva dentro de otro organismo, y crear una Salamanca ideal, enquistada en el cuerpo de Zamora, una ciudad ideal dentro de otra ciudad hermana.

Esto debe hacerse sin celos ni rencillas, porque sirve para no perder el nexo espiritual con la ciudad que nos vió nacer en estos tiempos en que barre la vida una corriente de positivismo grosero, porque cuando los hombres olvidan a sus pueblos, éstos van a la perdición.

Pero teneis la obligación de demostrar también vuestro amor a Zamora, que no es incompatible con el amor a Salamanca, por que no puede haber incompatibilidades en este amor espiritual.

Las incompatibilidades surgen en el amor carnal de los sentidos, no en el amor del alma.

Vengo a este acto en representación de la provincia de Salamanca, que ostento, primero, por quien pudo hacerlo y, después por democrática delegación, pues ya he recibido el espaldazo de la provincia en una aspecie de plebiscito abierto con motivo de una distinción que se ha solicitado para mí.

Puedo, por lo tanto, hablaros sin rubor en nombre de la provincia de Salamanca y deciros a la vez que casi soy zamorano; pues si en Salamanca nací, mi madre era de Sayago, haciendo la advertenciade que no es esta confesión recurso de oradores electorales, que preparan su candidatura, pues yo no tengo intención de que me votéis vosotros para ningún cargo.

Pensad que habéis adquirido una gran responsabilidad, y que al amar a Salamanca, tenéis la obligación de amar con igual cariño a Zamora, pues con ésta tenéis una deuda de gratitud, por haberos acogido en su seno, cuando probablemente, por ingratitud de la patria chica no pudisteis vivir en ella.

Terminó el orador con un viva España, en medio de aplausos atronadores.

DON AURELIANO SANCHEZ FERRERO

Al levantarse a hablar el alcalde de Salamanca, su presencia en la tribuna fué recibida por entusiastas aplausos.

Comenzó diciendo que no había podido sustraerse a intervenir en el acto que se celebraba recogiendo la amable invitación del Presidente de la colonia, señor Anciones dando satisfacción a los deseos de los paisanos allí reunidos.

Al venir aquí traigo dos encargos que me ha dado Salamanca.

Salamanca, nuestra amada ciudad, me ha dicho que venga a Zamora y en su nombre salude y de un sincero abrazo a Zamora, la ciudad hermana para quien guarda la nuestra sinceros y firmes afectos.

Cumplo gustosísimo este encargo, al mismo tiempo que el de abrazar a todos los hermanos que aquí residen en nombre de Salamanca, que me encarga os diga el cariño que os tiene

Díles que nobleza obliga, y que sepan, por el nombre de Salamanca, conquistar el respeto y el afecto de los zamoranos.

He venido solo a esto y no quiero molestaros más

Sabeis, ilustres zamoranos, que Salamanca os saluda y respeta; sabeis, salmantinos, que nuestra querida ciudad os abraza y desea que os junteis para la obra común que debeis realizar.

El orador fué aplaudidísimo.

EL OBISPO DE ZAMORA

El ilustrísimo Obispo de Zamora, don Alvaro Bayano, fué objeto de una calurosísima ovación al iniciar su discurso.

Dijo que estaba obligado a devolver el saludo que por boca del señor Sánchez Ferrero le había transmitido la ciudad de Salamanca, haciéndolo extensivo a todos los salmantinos.

A Salamanca, la ciudad culta y bella, la noble amiga de Zamora, lleve el alcalde el saludo del Obispo de Zamora y diga que sus hijos tienen en ella una madre y en Zamora otra madre adoptiva tienen en el prelado un padre espiritual, que no les abandonará nunca.

Gran satisfacción me ha producido la invitación recibida para asistir a este acto, porque tratándose del Obispo de Zamora, hay que decir que es hijo espiritual de Salamanca, como a su vez lo son míos todos los salmantinos aquí residentes.

Esta colonia, colocada al amparo de la Iglesia y bajo la advocación de Santa Teresa de Jesús, será escuela de amor y tiende a estrechar vínculos de afecto entre sus componentes.

Procurad seguir el camino iniciado y realizaréis los altos, bellos y sublimes ideales de salmantinismo, que consisten en trabajar por Salamanca.

Espero que en Zamora seréis mejores salmantinos al ser buenos zamoranos.

Llevad, señor alcalde, el saludo del Obispo de Zamora a la noble ciudad de Salamanca.

Una salva de aplausos cortó las últimas palabras del ilustre Prelado zamorano,

EL ALCALDE DE ZAMORA

Don Jacinto Gómez Blasco, alcalde de Zamora, comenzó su discurso respondiendo al saludo transmitido por el alcalde de Salamanca, haciéndolo extensivo a la Diputación provincial y a todos los hijos de aquella ciudad.

Se ofreció como particular y como alcalde a la colonia salmantina, haciendo votos porque esta sirva para estrechar los lazos entre ambas ciudades vecinas.

Fué aplaudido al terminar su breve discurso.

A la salida del local, el fotógrafo salmantino don Pedro Samoza sacó varias fotografías de las autoridades y asistentes al acto.

EL BANQUETE

Seguidamente se trasladaron los invitados al elegante café París, donde había de servirse el banquete.

La presidencia de la mesa estaba ocupada por los alcaldes de Salamanca y Zamora, presidente de la Diputación de Salamanca, diputado provincial, don José León Muñiz, y gobernador militar de Zamora, don Alejandro Rodríguez Arias.

Asistían, además de la Junta directiva de la colonia, la señora doña Pilar Viota de Alcalá; doña Josefa Díez, de Ledesma; doña Teresa Casanueva, señorita Gloria Romero y la niña Pacita Ledesma.

Don Francisco Muñoz, don Arturo Alonso, don Federico Micó, don Gaspar R. Llorente, don Agustín Estella, don Jesús R. Llorente, don Aureliano Sevillano, don Luis Díaz, don Marino Santos, don Angel Ledesma, don Pedro Samoza, don Dimas Ledesma, don Eliseo González Negro, don Feliciano Iglesias, don Miguel Franco, don Francisco Romero, don Marcelino de la Peña, don Felipe Alcalá, don Tiburcio Jiménez, don José Redondo, don Manuel Herrero, don Manuel Arias, don Serafín García, don Juan Sendín, don Julio Domínguez, don José Dalama y don Sergio Andrés.

La prensa zamorana estaba representada por el redactor de «El Correo de Zamora», don Francisco Muñoz, y la de Salamanca, por un redactor de «La Gaceta Regional» y otro de EL ADELANTO.

En el banquete reinó la más franca y alegre camaradería.

LOS BRINDIS

Al descorcharse el champán, surgieron los brindis, como es de rigor.

Sentimos no disponer de más espacio para copiar con todo detalle los brindis pronunciados, por el del gobernador militar de Zamora, serio y espontáneo; el bellamente lírico de altos vuelos oratorios del magistral de la Catedral, don Francisco Romero; el escueto y hondamente sentido del deán don Aureliano Sevillano, el finamente humorista de don Andrés García Tejado, y la bella pieza oratoria de nuestro alcalde, merecían los honores de la reproducción por los conceptos de gran amor a Salamanca que envolvían, y la forma galana en que se dijeron, que como el señor García Tejado dijo, es en Salamanca donde más y mejor se habla de toda España.

Sólo queremos recoger la iniciativa del magistral de la Catedral, don Francisco Romero, que solicitó que en el otoño les entregue Salamanca para su colonia la bandera que sea bordada por manos de señoritas charras.

El alcalde recogió la iniciativa y prometió cumplir el ofrecimiento.

Don Francisco Romero dió lectura a un bello soneto del poeta don Ricardo Ballesteros Escalera, dedicado a Salamanca.

Terminado el banquete, los asistentes se trasladaron al museo de la Catedral, donde admiraron la magnífica colección de tapices del siglo XV que allí se conserva, y cuya instalación se debe a la valiosísima competencia y laboriosidad de un salmantino ilustre, el deán don Aureliano Sevillano.

Visitaron después el histórico castillo que restaura actualmente la Diputación de Zamora, y, despedidos por numerosos salmantinos, al anochecer regresaron los invitados a Salamanca.

FINAL

Fué un agradabilísimo día el pasado en la ciudad de doña Urraca.

Colmados de atenciones, el bello acto a que asistimos tuvo la virtud de hacernos sentir más hondamente nuestro salmantinismo.

Para todos, nuestro ofrecimiento y el de estas columnas, que al hacer patria chica, honrándola fuera de ella, hacemos patria grande, y a nosotros mismos nos honramos.

Y hasta que llevemos la bandera que nuestro alcalde prometió a la colonia.

—¿Van ustedes muy lejos?
—No lo sé..., ¡eso pregúnteselo al caballo!

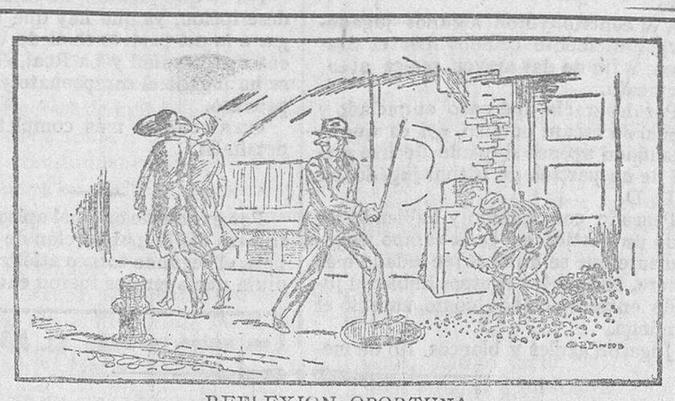

REFLEXION OPORTUNA

¡Qué mujeres! ¡Lo llevan a uno al abismo!

SUCESOS PROVINCIALES

Una salvajada de Liboria

Hace unos días se presentó en el Juzgado municipal de la localidad el vecino de Sorihuela, Bartolomé Carrión, denunciando que la vecina del mismo pueblo, Liboria González Martín, de veintiocho años de edad, casada, había arrojado a una charca, que utilizan para lavar, a una niña de cuatro años de edad, hija del denunciante.

A los pocos momentos, la pequeña fué sacada del agua por la madre de dicha Liboria, que pasaba por aquel lugar.

El Juzgado municipal, en vista de esta denuncia, dió conocimiento de este hecho a la fuerza de la Guardia civil del puesto de Candelario, quien procedió a la detención de Liboria González, que fué puesta a disposición del Juzgado, dándose noticia de este suceso al Juzgado de instrucción de Béjar.

EL DIA EN LA AUDIENCIA

¿EXCESOS DE LENGUAJE?

Se celebró ayer en la Audiencia el juicio oral de la causa instruída en el Juzgado de Ciudad Rodrigo, sobre injurias, a instancia de Dolores Domínguez Gómez, contra Victoria García.

La sesión se celebró a puerta cerrada y ello nos impide dar detalles del hecho. Unicamente sabemos que ocurrió en término de Fuentes de Oñoro el 9 de Febrero de 1926 y que consistió en que Victoria dirigiéndose a Dolores, sin motivo, según ésta, la injurió dirigiéndola epítetos mal sonantes.

Defendió los derechos de la querellante Dolores, el letrado señor Estella, y estimando que Victoria era autora de un delito de injurias graves, pidió que se la condenase a la pena de un año, ocho meses y un día de destierro a 25 kilómetros de distancia del lugar de autos, multa de 250 pesetas, accesorias y pago de costas.

A la querellada la defendió el señor García Revillo, que en oposición a lo pretendido por la acusación privada, solicitó la absolución de Victoria, con las costas de oficio, fundado en que no se había justificado la existencia del delito, pues aunque mediasen palabras entre las supuestas ofendida y ofensora, que se hallaban enemistadas, se dijeron en el calor de la disputa, con el natural arrebato y sin ánimo, por tanto, de ofender.

Quedó terminado el juicio para que el tribunal dicte la sentencia.

EL LDO. SALVADERA

ANOCHE, EN EL AYUNTAMIENTO

Reunión de la Comisión permanente.

Anoche, a las siete y veinte, se reunió la comisión municipal permanente, presidida por el primer teniente alcalde, don Fructuoso Jiménez, asistiendo los concejales señores Calama, Nuño, Lunar y González.

Se acordó pase a estudio de la comisión la sentencia recaída en los autos interpuestos por el Ayuntamiento contra resolución del delegado de Hacienda, relacionado con el impuesto sobre postes y palomillas.

Quedó enterada la comisión de la Administración de Rentas Públicas, trasladando la Real orden autorizando a S. E. para implantar el impuesto sobre la gasolina.

Leída la instancia del presidente del Casino de Salamanca, interponiendo recurso de reposición contra un acuerdo de S. E., se acordó estarse a la solución recaída sobre este asunto.

Pasó a la comisión la comunicación del Secretariado español afecto a la Entente Internacional, solicitando apoyo material para tomar medidas preventivas contra el comunismo.

Se autorizó a don Benito Moceda para construir en el camino de la Cruz Antón; a don Francisco Montesinos para construir en el sitio denominado Las Delicias, y a don Eusebio Blanco, para quitar la cubierta de la casa número 6 de la Plaza de San Benito, sustituyéndola por uralita.

Se aprobó el informe del arquitecto municipal referente a los planos de rasantes de las plazuelas del Poeta Iglesias, Peso, Mercado Portales del Lino, Monterrey y los Bandos, y de las calles de San Pablo, Doctor Riesco, Bordadores, Prior, Zamora y otras.

Se aprobó el informe técnico en la instancia de don Natalio Sánchez, solicitando que se cubra la alberca de los Milagros.

Se aprobó el informe de la comisión de obras en la liquidación provisional y parcial de la parte de obra ejecutada por el contratista don Manuel Martínez Mora, del colector de desviación de aguas desde la casilla sanitaria del paseo del doctor Torres Villarroel hasta el final de dicho colector, y que asciende a 7.466 pesetas.

Igualmente es aprobado el informe en la liquidación parcial de las obras ejecutadas por el mismo contratista, en la extracción y nueva colocación de una tubería de impulsión desde la Puerta de Zamora al cuartel de caballería, debiendo abonarse 3.775 pesetas, que son el 50 por 100 de lo que asciende.

Se aprobó también el presupuesto del relleno y transporte de tierras para el colector en las inmediaciones del edificio de las Salesas, que asciende a 1.955.80 pesetas, debiendo rebajar de estas 800 pesetas donadas por el obispo y superiora de la comunidad.

Se aprobó la liquidación que presenta la Electricista Salmantina por corriente suministrada para el alumbrado público y dependencias municipales.

RUEGOS Y PREGUNTAS

El señor Calama, como presidente de la Comisión de beneficencia, se ocupa del recrudecimiento de la epidemia de gripe y aconseja al alcalde accidental que, con cargo a las partidas del presupuesto de sanidad pública, se adquieran desinfectantes para las escuelas y centros públicos.

El mismo teniente de alcalde ruega se coloquen luces en las calles de la Paz y Bermejeros y barrio de la Prosperidad, prometiendo el señor Jiménez atender los ruegos formulados.

A las ocho menos cuarto se levantó la sesión.

COMISARIA DE POLICIA

Denuncia de Antonio Sánchez, contra la empresa del teatro Moderno, por negarse a devolverle el importe de la localidad a su esposa, no dejándola entrar en el salón por llevar un niño en brazos.

Atestado contra Sebastián Losa y Basilio Jiménez, por pretender agredir con una navaja a José Sandín y Quintín Iñigo.

GRAHAM BROTHERS CAMIONES

Buenos Beneficios,
Larga Duración,
Gran Rendimiento

Los Camiones Graham Brothers son conocidos en todo el mundo por el buen margen de beneficio que dejan a sus dueños, por su enorme duración y por su gran rendimiento de trabajo

Son camiones de alta calidad, construidos en tamaños y con carrocerías apropiados a las necesidades de cada industria. Se venden a precios reducidos por los Agentes de Dodge Brothers en cada localidad, los cuales tienen siempre un stock completo de piezas de recambio, permitiendo resolver cualquier dificultad con la mayor rapidez, exactitud y economía.

El emblema G-B en un camión significa gran rendimiento de trabajo día tras día sin interrupción, enorme duración, gasto reducido de sostenimiento y buen margen de beneficio para su dueño.

Los Camiones Graham Brothers y los coches comerciales Dodge Brothers de 3/4 de tonelada llenan el 91.°/o de las necesidades del transporte

Agencia: CASA LLEVOT
ZAMORA, 57 — SALAMANCA

CAMIONES GRAHAM BROTHERS

SE VENDEN EN TODAS LAS AGENCIAS DE LOS AUTOMOVILES DODGE BROTHERS

En Valladolid surgieron ya los campeones.-La Real con justeza y por la mínima diferencia, se adjudica el título.-Partido emocionante pero sin técnica.

Dando al partido de ayer en Valladolid, entre el Español y la Real, toda la importancia que merecía, nos trasladamos a la ciudad del Pisuerga para poder presenciar la calidad de ambos contendientes.

FUIMOS PREVISORES

Dijimos hace ocho días en estas mismas columnas «que si el Español no desarrollaba más juego contra la Real que el que hizo aquí contra la Unión, perdería.»

Y, efectivamente, el Español, amo de la situación en el primer tiempo el domingo, se fué dejando dominar y dominar con más coraje, hasta dar lugar al acoso de su puerta, donde residía el punto flaco, García, que dentro de tener la mejor tarde de la temporada, hizo él sólo para los realistas, el tanto de la victoria.

LOS DEFENSAS SE IMPRESIONARON

Pepín-Basabé, que en el primer tiempo dieron la sensación de impenetrables, en el segundo se fueron dejando dominar, hasta llegar a no acertar con el despeje adecuado para evitar el acoso de su puerta.

DEMASIADO NOBLE

Es Basabé un defensa de patente despeje, limpio de entradas, que ni por casualidad hace un «faut», pero ayer no le dejaron los realistas, más rápidos, o mejor entrenados, más duros y más acosadores, entrar a pelota franca.

EL EX-AUSENTE

Fué Pepín, contra lo que suponíamos, el que dió la sensación de potencia y alejó el peligro de su puerta en el primer tiempo, con duras y potentes entradas, que impusieron respeto a López, pero desbordados los medios en el segundo tiempo, ya no hicieron ambos más que procurar despejar, a como se se pudiera.

ESTE NO ES MI LUIS

Y entonces, fué García el que, seguro y bien colocado, se empleó con acierto a fondo, deteniendo cuanto le enviaban, hasta parecer que su meta quedaría impenetrable, pero cayendo en el delito de ser el que arrebató el campeonato a su bando.

LOS MEDIOS

Félix, Antón, Pachiquín, comenzaron seguros, sostuvieron el acoso en la meta realista, todo el primer tiempo, dando la sensación de que triunfarían.

PERO...

Al comenzar el segundo tiempo, ya fué otra cosa. Alguien dió a los realistas una inyección de coraje, y se fueron sobre García, desbordando a los medios, y Antón, equivocadamente, se replegó a su puerta a defender, no volviendo a dar un balón con el pié, con lo que el servicio al adelante, fué nulo; pues sólo Pachico pasó pelotas, en su mayoría inútiles, por el desacierto de Granda, siendo Félix otro fracasado del segundo tiempo, por seguir la táctica del medio centro, de replegarse a su puerta.

Y VAMOS CON LA DELANTERA

Morales, Casín, Torrozúa; Calvo. Grande; fué una delantera de cuidado en el primer tiempo, mejor del centro a la izquierda, siendo mejor servida, y pareció que iba a triunfar; pero la leña que dieron a Calvo impuso al resto de la delantera, que fué amenguando su efectividad hasta ser nula en el segundo tiempo, teniendo que bajar a ayudar a su defensa.

Morales, mal servido en el primer primer tiempo, desperdició una gran ocasión del segundo y no fué en esta parte eficaz.

Casín fué, como decía un buen aficionado salmantino, un «bulle bulle», pero en resumen «na».

Zarrazúa, que estuvo de delantero, centro e interior izquierda, cambiando con Calvo dos o tres veces, no tuvo más que dos ocasiones propicias de marcar y no fué culpa suya si se malograron, pero un remate de cabeza y un tiro bajo fueron dignos del honor.

Calvo, que comenzó a pasar eficazmente y parecía en posesión de potente tiro, fué duramente castigado por medios y defensas realistas, hasta llegar al final con merma de facultades.

Grande, eficaz en el primer tiempo, estropeó en el segundo cuantos avances le enviaron con ventajas; pues los disputados Chuchi le comió terreno. Y los estropeó, porque teniendo a su delantero sobre la meta contraria, sus centros fueron al medio del campo, donde los cogen con facilidad los realistas para iniciar nuevos peligros ante la puesta de García.

EL ESPAÑOL ESTA JUZGADO

Individualmente, pues en conjunto fué un fracaso de alineación.

Laguna fué el hombre más necesario sobre el terreno; él, con Grande, hubieran sido los más eficaces de la delantera, apoyados por Pachico.

Si Laguna no podía alinear; culpa técnica de quien teniendo un Mújica, que no descuidado hubiera sido un eficaz colaborador, no tuvo preparado el sustituto.

No sabemos si hubiera sido un acierto alinear a Calvo, pero suprimiendo a Casín, no de otra manera.

LOS TRIUNFADORES

Indudablemente, el mejor hombre en el terreno estuvo en el campo realista.

Y FUE SOLAMO

El, durante el primer tiempo, ante la avalancha españolista, no perdió un ápice de su serenidad e inyectó vigor a los suyos, un poco decaídos.

Dejó incólume su meta, perforada una sola vez por Zorrozúa; pero anulando el tanto por «off side», por el gran Vallana.

Paró cerca de cuarenta tiros con gran acierto, culminando éste, en una salida a una gran colada de Zorozúa, al que arrebató el tanto, jugándose el físico y todo lo que se podía jugarse.

Tambien detuvo una gran cabeza de Zorro y un tiro raso y seco del mismo.

Con él comparte todos los honores.

CHUCHI POMBO

Jugó un poco desconcertado en el primer tiempo, pero seguro.

Ahora, que una vez en el segundo, fué el amo; su potente despeje, su rapidez, su entrada durísima y franca infundió pánico a los españolistas.

Fué muy superior a Salvadores, que, no obstante, estuvo bien, arrebatando al comienzo con un rápido y peligroso cruce, un tanto seguro a Zorrozúa, a un metro de la puerta

LOS MEDIOS

Foyaca, apenas existió, no así Pombo, que jugó con acierto, especialmente en el segundo tiempo, que fué el amo en los medios, donde sólo tuvo un un contrincante, en Pachco.

David ayudó con acierto y marcó bien a su ala.

EL ADELANTE

Montalván fué peligroso; pero poco juego que recibió y mucha labor de Pachico, le tuvieron en inacción todo el tiempo.

EL HOMBRE DE LA VICTORIA

Moya el rubio, bregador, pero poco peligroso, fué el héroe, logrando con una pelota enviada al azar sobre la puerta, que Luis, en colaboración, les regalase el único tanto del «marcador».

UN BAJONAZO

Fué un goal sin pena ni gloria, insulso y sin los honores de declarar a un equipo campeón. No fué el tanto para cantar victoria moral y decisiva de un bando, fué una puñalada trapera al entusiasmo españolista que con este tanto perdió ilusión y gloria.

Oportunidad del rubio. ¡Gloria a él! No fué San Miguel, Perico, el hombre peligroso que conocíamos ayer, prudencia y poca eficacia demostró.

No así, López, interizquierda peligroso, de rápido juego y fácil tiro. Nos gustó este nuevo elemento y días de gloria le esperan, si no se enmienda en su acertada labor.

Fué lo mejor de su delantera.

Chano colaboró con oportunidad, tanto mayor cuanto quiera que este muchacho nunca ha sido elemento de valía, y, no obstante, con su entusiasmo logra defender su puesto.

EL MEJOR DE LOS VEINTITRES

Fué, sin duda, Vallana.

No conocemos su actual forma en la defensa del marco arenero, aunque las crónicas dicen que es buena, «¡pero. camará!», arbritrandos «as».

A pesar de que él público realista se metió con él, se los guardó en un bolsillo e hizo su santa (?) y acertadísima voluntad, pareciendo que arbitraban tres a la vez, y siendo nulos sus colaboradores de linea Amós y Cartagena.

Es un señor, Vallana, un señor... árbitro.

PERO AHORA QUE CAEMOS...

Se nos ha ido la pluma, y siete cuartillas que tomamos de notas para reseñar el partido, no han sido aún consultadas, y seguramente que nuestros lectores querrán conocer la reseña del partido con cronómetro y todo.

¡Querido Director!: ¿Dejamos para mañana la reseña?

LA VUELTA A ESPAÑA Y EL PARTIDO EN LA UNION

El domingo, y con una tarde que para sí quisieran en muchos partidos de campeonato, tuvo lugar un partido de futbol, cuyos beneficios se destinaban a engrosar la suscripción que la casa Gómez tiene abierta para los ciclistas salmantinos, que van a dar la vuelta alrededor de España en bicicleta.

A él contribuyeron algunos jugadores galantemente cedidos por el Stadium, a fin de dar mayor realce al espectáculo.

Por desgracia, fué poco anunciado y concurrió escaso público, así es que lo recaudado apenas si puede decirse que fué de un partido de fútbol jugado en la U. D.

Pensado con tiempo y habiendo jugado un partido en cada campo, seguramente que se hubiera recaudado más dinero, aunque los equipos hubieran jugado entremezclados como sucedió el domingo.

Jugaron azules y blancos. Lo de menos era que ganaran unos o que ganaran otros, el objeto era la concurrencia de público; pero no ocurrió así, y la recaudación fué escasísima.

El partido en sí careció de belleza de juego, sólo algunos momentos nos dieron la sensación de que estábamos viendo jugar al fút bol, pero en general no fué si no dar patadas al balón.

Hicieron los azules cuatro tantos por uno los blancos, algunos muy bien hechos; pero esto quiere decir que fuera buen partido, ni porque dominaran unos ni porque dominaran otros, más bien parecía un partida de entrenamiento.

Otra cosa sería de haber jugado un bando completo del Stadium y otro de la Unión. Seguramente nos hubieran dado una tarde buena de fútbol, gana ra quien ganara, que, como digo antes era lo de menos, lo hubiéramos vist con gusto y hubiera acudido el público a aplaudirles como siempre que juegan nnestros dos equipos locales de primera categoría.

Por lo que jugaron, no merece hacer descripción, ya que hay que dejar lugar a la del partido final de Valladolid entre el Español y La Real, en el cual se ha jugado el campeonato y subcampeonato.

Otra vez será más completa y más detallada.

RUSH

Por exceso de original aplazamos para otro día la publicación de las bases para el segundo torneo atlético del Stadium que ayer nos fueron enviadas,

---

Lea usted mañana EL ADELANTO

Un sujeto de empaque y de postín
comentando la inmensa expectación
del baile de la Prensa, su opinión
me dijo con sapiencia de Merlín:
«Tenéis que proceder con noble fin
de la más depurada selección,
porque pendiente está la población
de fiesta que anunciais con tal chin-chin.»
Y yo le contesté: «Por Belcebú
que todo aquilatado se ha de hacer,
pero no dejarás de comprender
porque fuera negarlo hacer el bú,
que puestos pergaminos a escoger...
nos llamamos aquí todos de tú.»

Don Santiago Alba y un "no ha lugar,,

Primero el periódico barcelonés «La Noche», y después otros diarios de Barcelona y de otras provincias, han reproducido un artículo de aquél, titulado «Una conversación interesante», del cual tomamos nosotros su parte más esencial:

—Bueno. Vamos a ver de qué se trata.

—Sencillamente, de que el Tribunal Supremo dió por sobreseído con un «no ha lugar» el proceso que se le sigue a don Santiago Alba.

—Lo sabía.

—Me lo figuré. Pero ahora, a más de saberlo, podrá usted hacerlo público. No le pondrán el menor obstáculo para decir en su periódico que el Supremo ha reconocido y proclamado la honorabilidad entera y absoluta del exministro liberal.

—¿Provisional el sobreseimiento?

—No; con carácter definitivo.

—Es raro, porque esto no es lo corriente en nuestro alto Tribunal. Por lo general esos sobreseimientos suelen ser provisionales.

—Cierto. Pero esta vez, no ha sido así. Nada de provisional. ¡Definitivo!

—Y ya que hablamos de este asunto, ¿cómo es que la «Gaceta» no ha publicado hasta ahora la cesantía de ministro del señor Alba?

—Se trata de un caso de delicadeza muy comprensible y que habla muy alto en favor del interesado. El señor Alba no quiso que se publicara mientras estuviese en entredicho su honorabilidad. Pero ahora que el Tribunal Supremo ha sobreseído el proceso, con todos los pronunciamientos favorables, el exministro liberal lo ha considerado, no solo oportuno, sino conveniente.

No quise saber más. Me basta la satisfacción de poder ser el primero en hacer pública la noticia.—S. V.»

Para los comerciantes e industriales

EL LIBRO DE VENTAS

Por noticias oficiosas sabemos que a todos aquellos contribuyentes que estando obligados a llevar el libro de ventas y aún no se hayan provisto de él, y lo hagan antes del día 1 de Marzo próximo no les será impuesta penalidad alguna, pero en cambio pasada dicha fecha, sabemos que serán aplicadas inexorablemente las responsabilidades prescritas, a todos aquellos que no se hubieran provisto del mismo y recordamos que esta penalidad es de 500 pesetas la primera vez, y que según noticias también oficiosas, pasado referido día 1 por la inspección de Hacienda se hará en esta capital una visita a todos los comerciantes e industriales, para llegar al conocimiento de quienes no están provistos de repetido libro y a los cuales y sin nuevo aviso les será impuesta la penalidad citada; en los pueblos de esta provincia este servicio lo efectuarán fuerzas de Carabineros y los recaudadores; llamamos por tanto la atención, no solo a los contribuyentes sino también a los señores alcaldes y secretarios sobre todo lo expuesto anteriormente, a fin de que cumplan este requisito antes de que la Administración empiece a hacer efectivas las penalidades.

LA BOLSA DE MADRID

	Cotizaciones. Del día 19	Del día 21.
Interior 4 por 100	168 70	68 65
Exterior 4 por 100		
Amortizable viejo	91 00	92 00
Amortizable 1917	91 50	91 50
Amortizable 4 por 100	86 50	86 75
Acciones del B. de España	651 00	651 00
Banco Español R. de Plata		165 00
Ferrocarriles del Norte	504 00	503 00
Ferrocarriles de M. Z. A.		477 50
Compañía A. de Tabacos		194 50
C. Hipotecarias 5 por 100	99 25	99 45
Francos	23 30	23 45
Libras esterlinas	28 80	28 91
Dollares	5 97	5 98
Francos belgas	83 00	83 20
Francos suizos	115 10	115 00
Liras	25 90	26 00
Escudos portugueses	0 31	0 31
Pesos argentinos, papel	2 49	2 50
Marcos oro	1 42	1 42

CASA DE-BERNARDI

Pérez Pujol, 5, Salamanca

PRECIOS AFINADOS

Pianos, autopianos, armoniums, acordeones, violines, guitarras, bandurias, etc. etc , y accesorios.
Pianos de manubrio de la afamada marca CASALI. Marcación de cilindros, reparaciones de pianos, pianolas y gramófonos. Música impresa y rollos. —a—

Se arriendan los pastos y labor de la finca denominada Casa Nueva, en el término de Losar y Viandar de la Vera. Para tratar, con su dueño don Ramón Rodríguez, en Viandar de la Vera 8—6

Leñas. Se venden las leñas de desmoche, de mil quinientas encinas, en la dehesa de San Boliín (Anaya) a de Alba). Para tratar, con el montaraz en dicha dehesa. 8—1

Se vende un gramófono marca «Víctor» (La voz de su amo), con treinta y cuatro placas dobles, de ópera y canto, en buenas condiciones. Ronda del Corpus, 33. 2—1

PARA ELLAS

A medida que la mujer se va mas cuminizando, el hombre va perdiendo cada vez más su personalidad y supremacia. Y de continuar este estado de cosas durante algún tiempo, los representantes del sexo feo pasarán a ser en el futuro meras figuras decorativas, comparsas en la comedia interminable de la vida.

Desde que se ha iniciado este movimiento musculinizador de la mujer, uno de los baluartes que habían permanecido irreducibles en poder del hombre eran las peluquerías. Allí el rey de la creación era omnipotente y la mujer no tenía entrada en aquel reino aparte.

Pero empezó, hace algún tiempo, la moda de las manicuras en las peluquerías.

Y ahora ha empezado la verdadera batalla, que a juzgar por las primeras escaramuzas promete resultar una verdadera derrota para el hombre Vé se si no:

En una peluquería de Nueva York, de las más grandes, se ha colocado recientemente este letrero que dice: «Especialidad en corte de pelo y afeitado para caballeros».

Esto quiere decir que ambas tareas iban siendo ya la excepción en la casa, invadida por la mujer desde hace algún tiempo.

¿No habrá más remedio que cedernos a las hijas de Eva ese baluarte y que se afeiten ellos solos en su casa... si les deja la mujer.

VIAJES

Han salido:

Para Peñaflor de Hornija (Valladolid), la respetable señora doña Isabel Otero de Montero.

—Han llegado:

De Sequeros, el diputado provincial don Antonio Maíllo.

—De Madrid, el ingeniero don Antonio Castillo del Río.

—De Segovia, el industrial don Santos Fruto Pérez.

—De Campocerrado, el propietario don Juan Cobaleda y su señora e hijos.

ENFERMOS

Ha experimentado gran mejoría en la grave enfermedad que venía padeciendo, el joven empleado de la fábrica de los señores hijos de Mirat, don Manuel Lora, hijo del industrial de esta plaza del mismo nombre.

TOMA DE POSESION

Desde Alicante, donde residía, ha salido para Murcia acompañado de su señora e hijas, con objeto de tomar posesión de aquel Gobierno militar, nuestro distinguido amigo el excelentísimo señor don Ceferino Pérez Fernández, general de brigada.

FALLECIMIENTOS

En Aranda de Duero, ha bajado al sepulcro, a los sesenta y siete años de edad, y después de recibir los Santos Sacramentos y la Bendición de Su Santidad, el señor don Fernando Redondo Villa, persona muy estimada de cuantos conocían sus acrisoladas cualidades.

Reciba su distinguida familia nuestro pésame, y en especial, su hijo, don Pedro Redondo, abogado del Estado, en Madrid, e hijo político, don Mariano Quintana, magistrado, ambos particulares amigos nuestros.

—A los sesenta y un años de edad y después de recibir los Santos Sacramentos y la Bendición de Su Santidad, el próximo pasado día 20 de los corrientes falleció en Villavieja de Yeltes, el señor don José García Torres

Distinguido señor y cumplido caballero su muerte ha sido sentidísima en en esta capital donde contaba con sinceras y nobles relaciones.

Su carácter bondadoso y amable le hicieron acreedor de grandes afectos, y sus infinitos amigos han perdido con su muerte un amigo cariñoso y leal.

Laborioso y trabajador infatigable, consagró al cuidado de su hogar sus mayores afanes, muriendo santamente, rodeado del cariño de los suyos, que lloran pérdida tan irreparable.

A su atribulada esposa, doña Antonia Castro Montero, le enviamos nuestro sentido y cariñoso pésame, que hacemos extensivo a sus hijos, doña Magdalena, don Manuel, doña Agustina, doña Rafaela, doña Teresa, doña Asunción, doña Rosalía, doña Margarita y doña María Cristina; hermanos, doña Teresa y don Agustín; hijo político, don Juan Matías Cuadrado; nieta, hermanos políticos, sobrinos, primos y demás familia.

UNA FIESTA

Para conmemorar su fiesta onomástica celebrada en honor del bizarro capitán de Infantería don Faustino Sánchez, tuvo lugar el domingo, día 20, un animado baile en su propia casa que resultó muy animado.

Varios y distinguidos tunos de Juventud amenizaron la fiesta con bonitos bailes, matizados con las gracias que supieron poner de manifiesto distinguidas y bellas señoritas con simpáticos jóvenes de la localidad, entre los que recordamos los siguientes:

Juanita y Felidad Sánchez Montero, hijas del anfitrión y organizadoras de la fiesta, Manolita Sexma, Goya Gordo, Paquita Vicente. Consuelo Hernández; Carmen Panchuelo, Esperanza del Aguila, Demetria Enríquez, Mercedes y Felisa Poveda y los jóvenes Miguel Gallo, Carlos Ferro, Pablo Martín, Joaquín Sánchez, Tomás Pérez, los hermanos José Diego Requena, Francisco Martín, Juan Pérez y otros varios.

Reciban los iniciadores de la fiesta nuestra cordial felicitación, así como don Faustino Sánchez, al que sinceramente le deseamos un año más de prosperidades, rodeado de toda su distinguida familia.

EL BAILE DE LA PRENSA

Continúan los preparativos para el baile de la Asociación de la Prensa de Salamanca, que se celebrará el 26 de los corrientes, en el teatro del Liceo, y que constituye, hoy por hoy, la nota más atractiva de la actualidad local.

Uno de estos días se expondrán, en el escaparate de un comercio de la Plaza Mayor, los preciosos regalos que se harán a las señoras y señoritas que tomen parte en el «baile extra», y los dos magníficos presentes que se otorgarán, previa votación de cuantos concurran a la fiesta, a las que resulten elegidas, reina de la belleza y reina de la elegancia,

Los regalos para caballeros del referido «baile extra» serán una «sorpresa» para los agraciados.

Los encargos para reservar mesas de cena, se admiten hasta el 25 de los corrientes en el café de Novelty, previo el pago de diez pesetas cubierto, no sirviéndose más cenas que las avisadas previamente.

Las entradas para caballeros, se facilitan en las administraciones de «La Gaceta Regional», Pérez Pujol, 9 y en la de EL ADELANTO, Rúa, 25.

Se ruega a las concurrentes traje de sociedad o disfraz, y a los caballeros de etiqueta.

AMONESTACION

El domingo fueron leías las primeras amonestaciones para contraer matrimonio, de la bella y simpática señorita Joaquina Juanes, con el bizarro capitán del regimiento de infantería de La Victoria, don Ignacio Butragueño.

UNA BODA

En la capilla de la Santa Vera Cruz, ante el altar de Nuestra Señora de los Dolores, se celebró el domingo, a las once de la mañana, el enlace de la bella y simpática señorita Ricarda Pérez Herrero, con nuestro particular amigo don Cipriano Juárez Iglesias, culto maestro nacional y competente empleado de la casa de banca de don Matías Blanco Cobaleda.

Apadrinaron a los contrayentes la distinguida señora doña Juana Juárez Iglesias, hermana del novio, y su esposo, don Victoriano Ruipérez.

Estamparon su firma en el acta matrimonial como testigos, don Isidoro Iglesias García, don Ignacio Morzal; nuestro buen amigo el médico de la Beneficencia municipal, don Isidoro Juárez; don Ramón Dorado, don Isidoro Isabel y don Andrés Iglesias.

Bendijo la unión, el sacerdote don Hipólito Bartolomé Castellanos.

Los numerosos invitados, entre los que predominaban bellas y simpáticas señoritas, fueron obsequiadas con un espléndido lunch, servido con la competencia característica de Pasaje, con arreglo al siguiente menú:

Entremeses: aceitunas, lomo y variantes; huevos a la turca, solomillo de ternera a la financiére, langosta dos salsas y pollo glaseado.

Postres: helado crema vainilla, flán, frutas, queso y dulces.

Vinos: Villa Josefina, Champán, café y licores.

Después del banquete, en el mismo comedor, se organizó un animadísimo baile, que duró hasta las primeras horas de la noche.

Los nuevos esposos, a los que deseamos una eterna y venturosa luna de miel, han salido para Valladolid, Madrid y otras capitales.

VARIAS

Para fecha próxima, se anuncia la petición de mano de una gentil señorita de la sociedad salmantina, para un ingeniero de fuera de nuestra capital.

Joven, veintitres años, libre de quintas, con cultura general, impuesto en contabilidad, cálculos mercantiles y mecanografía, ofrécese, sin pretensiones. Informarán, calle los Leones, número 7, principal. 3-3

Postes de castaño para cercados de alambre, líneas eléctricas y telefónicas, y vigas, se venden, en Linares de Riofrío Para informes, Bruno Muñoz, en dicho pueblo. 5-5

Se vende una fábrica de gaseosas, con las botella, garrafas y artefactos carrespondientes y cuatro viñas, y una cochera, próxima a la carretera, situadas en Santiago de la Puebla Para entenderse, con el procurador de Piñaranda, don Francisco Garzón Baz 5 3

Máquinas de coser.

Se venden varias máquinas de coser, usadas, y una bancada de seis máquinas también de coser, con su correspondiente motor eléctrico. También se venden varias cajas de viajante, en diversos tamaños, y un volante de dorar a fuego. Todo ello en precios muy ventajosos. Informarán, librería de Núñez, Rúa, 25. Salamanca. 20-14

CONFERENCIAS TELEFONICAS

El ministro de Estado, señor Yanguas, después de dimitir, anuncia que se va a descansar a la Costa Azul.

La dimisión del ministro de Estado, señor Yanguas.

NOTA OFICIOSA

Madrid.—Hoy ha sido conocida la noticia relativa a que el ministro de Estado, señor Yanguas, había presentado la dimisión de su cargo al presidente del Consejo, y que éste, a su vez, llevó a Palacio, siéndole admitida por el rey.

En la Presidencia se facilitó una nota oficiosa, explicando la dimisión del ministro y diciendo que el presidente del Consejo se encargaba de la cartera que quedaba vacante.

La nota, justificando la dimisión del señor Yanguas, dice que, por diferencias surgidas entre éste y el jefe del Gobierno, en cuestión de apreciaciones de política internacional, y en especial asuntos de Marruecos, que ahora son objeto de conversaciones internacionales, habían motivado la dimisión del ministro, que en verdad, gozaba de la plena confianza del presidente y del rey.

Ante la dimisión del señor Yanguas, el marqués de Estella convocó a Consejo para las siete de la tarde del domingo, y poco después, a las ocho de la noche el presidente pedía audiencia al rey, que se celebraba a los pocos minutos; aceptando don Alfonso la dimisión de su ministro de Estado, encargando al general Primo de Rivera del desempeño de esta cartera y disponiendo que en la «Gaceta» de hoy apareciesen ambos decretos.

La nota expresa, por ser un acto de justicia, el sentimiento del Gobierno ante el alejamiento del señor Yanguas, al verse privado de su colaboración eficaz en la obra ministerial, a la que siempre contribuyó con su inteligencia y su cultura, aun cuando el ministro dimisionario ha de continuar laborando por la obra del actual régimen.

Afirma la nota que la unidad de doctrina y de criterio que informa la obra esencial y fundamental del Gobierno no hacía posible modificación alguna, a pesar del afecto personal que el ministro ofrecía al presidente. Y si el criterio ministerial en los asuntos no podía ser modificado, era todavía más imposible el que pudieran serlo en estos momentos en que precisamente se negocia y se discute sobre ellos.

Termina la nota diciendo que el Gobierno ha querido informar a la opinión pública de este suceso, no sólo porque esta opinión merece ser informada y estar al corriente de todo cuanto se relacione con el interés nacional, por la sensatez que viene demostrando, sino también para cortar rumores insidiosos o tendenciosos que pudieran surgir en torno de esta dimisión.

EL CONSEJO EXTRAORDINARIO

Madrid.—Al enviar el señor Yanguas su dimisión al marqués de Estella, éste convocó inmediatamente al Gobierno a Consejo de ministros, que se celebró en el Ministerio de la Guerra, a las siete y media de la tarde.

A las ocho, el general Primo de Rivera, con el señor Martínez Anido, se trasladó a Palacio, presentando al rey la dimisión del ministro de Estado.

Aceptó el rey la dimisión y encargó al marqués de Estella para que desempeñara la cartera vacante.

Inmediatamente el jefe del Gobierno y el ministro de la Gobernación, marcharon al palacio de Buenavista, donde esperaban el resto de los ministros reunidos.

El rey marchó a Burdeos, yendo a despedirle a la estación el general Martínez Anido.

CESE Y NOMBRAMIENTO

Madrid.—La «Gaceta» publica hoy dos decretos: uno admitiendo la dimisión que de su cargo de ministro de Estado ha presentado don José Yanguas, haciéndose constar la satisfacción del Rey por la labor realizada al frente del Ministerio y por la lealtad a la Corona, del señor Yanguas.

El otro decreto, es nombrando ministro de Estado al marqués de Estella, en atención a las especiales circunstancias que en él concurren.

LA TOMA DE POSESION

Madrid.—El jefe del Gobierno tomó posesión de su cargo de ministro de Estado, esta mañana a las once y media.

Le dió posesión el ministro saliente señor Yanguas, que pronunció palabras de elogio para el general Primo de Rivera. A su vez éste, elogió también la conducta y labor del ministro saliente.

DICE PRIMO DE RIVERA

Madrid.—El marqués de Estella, al salir del Ministerio de Estado, habló con los periodistas, a quienes dió cuenta del acto que se acababa de realizar.

Al mismo tiempo, dijo que había conferenciado con el secretario general del ministerio, señor Espinosa de los Monteros, y que había quedado enterado de los asuntos pendientes y de los más apremiantes, por lo cual irá diariamente al ministerio después de despachar con el rey.

DICE EL SEÑOR YANGUAS

Madrid.—El ministro de Estado, señor Yanguas, habló con los periodistas, a quienes dijo que marchará en seguida a la Costa Azul con el objeto de descansar una temporada.

Añadió que el día 1.° de Abril; estaría de regreso en Madrid, para encargarse de su cátedra de Derecho Internacional de la Universidad Central.

Respecto a su dimisión de ministro de Estado, dijo que las causas no obedecían más que a los motivos que el jefe del Gobierno había expuesto en la nota facilitada.

Terminó diciendo que continuaría al lado del presidente del Consejo, porque seguía creyendo que el marqués de Estella, salvó a España del embrollo en que estaba.

UN COMENTARIO DE «LA NACION»

Madrid.—«La Nación», en su número de esta noche, publica un comentario acerca de la crisis parcial planteada y solucionada en el acto.

Dice que si existiera el Parlamento, en él se hubiera planteado la crisis y se hubiese procurado complicarla un poco y darla una extensión inusitada.

A falta de Parlamento, se plantea ante el pueblo, y el pueblo puede juzgar los hechos y discernir su valor. Lo interesante es llevar a cabo las negociaciones pendientes. Y de que ello se rá así, es prenda de garantía la de ser ministro de Estado el general Primo de Rivera, que ya desempeñó esta cartera durante dos años, en época del Directorio militar.

A la opinión sensata le toca opinar, y esperar la solución de los problemas en curso.

Por ansioso de justificado descanso que esté el Gobierno, no parece que pueda conseguir este descanso sino a plazo bien largo, pues el país no le perdonaría el abandono de una obra, en la que se han colocado los cimientos y se está en los primeros pisos.

La creación de la Academia general militar.

EL DECRETO

Madrid.—Se ha publicado el decreto de creación de la Academia general militar.

El decreto señala el establecimiento de esta Academia en Zaragoza.

El ingreso se hará por oposición y podrán solicitar dicho ingreso los paisanos y clases de tropa y la oficialidad y clases de complemento que quieran ser oficiales de la escala activa en los diversos cuerpos del ejército.

Para poder ingresar los paisanos y clases de tropa, se requiere que sean solteros o viudos sin hijos de menos de veintidós años y más de diez y siete, y para la oficialidad y clases de complemento, se requiere que sean bachilleres elementales, con arreglo al nuevo plan de estudios del bachillerato.

Las clases de tropa profesionales que no sean bachilleres, sufrirán un examen de Gramática, Geografía e Historia.

Los exámenes para el ingreso en la Academia, se harán en una sola convocatoria.

Los ejercicios versarán sobre análisis gramatical, lenguas francesa, alemana; inglesa y portuguesa, Dibujo, Aritmética, Algebra, Geometría y Trigonometría.

La primera convocatoria se hará pará el día 1 de Junio de 1928,

Será director de la Academia un general de brigada, y jefes de estudios, los jefes de cada una de las armas del ejército.

Las enseñanzas se darán en dos cursos. Al aprobar el segundo curso, los alumnos harán la elección de Academia especial del arma en que deseen servir. Todos los alumnos serán internos. Se darán cursos de aplicación de especialidades de arma.

Se transforma la Escuela Superior de Guerra en Escuela de Estudios Superiores Militares, en la que podrán ingresar los capitanes que tengan dos años de mando.

La Escuela se dividirá en dos secciones: una militar y otra industrial.

NOTICIAS DEL DIA

TRES FALLECIMIENTOS

Nadrid.—Ha causado general sentimiento la muerte del subdirector del Banco de España don Pío García Escudero, cuyo entierro se ha verificado esta tarde, habiendo constituído una gran manifestación de duelo.

—También ha fallecido en el sanatorio del Rosario, el ex-director general de Obras Públicas, don Carlos Castell.

—También falleció el secretario-tesorero de la infanta Isabel, gentil hombre y emparentado con varias familias de la aristocracia, excelentísimo señor don José Coello de Portugal.

ROMANONES EN PALACIO

Madrid.—Hoy ha estado en Palacio con su hija, la duquesa de Pastrana, cumplimentando a la reina doña María Cristina, el conde de Romanones.

El conde de Romanones marcha esta noche a París para asistir a la Junta de un consejo de administración.

LA SEGUNDA PRUEBA DE LOS PETOS

Madrid.—En la plaza de toros se ha celebrado la segunda prueba de los pelos protectores de los caballos de las corridas de toros.

Varios picadores, montando buenos caballos, evolucionaron llevando los caballos puestos el peto.

Quedó elegido el peto presentado por don Manuel Aldea, de Santander, que será examinado en la primera corrida que se celebre en la plaza de Madrid, y que seguramente será el 6 de Marzo.

UNA NOTA

Madrid.—El ministro de Hacienda, señor Calvo Sotelo, ha publicado una nota diciendo que en cumplimiento del decreto de 16 de los corrientes, los tenedores de obligaciones del Tesoro, depositadas en la Caja central de Depósitos, que quieran convertir sus valores avisarán a la oficina central antes del día 26, por cual conversión se deciden, bien entendido que al no dar aviso, se conceptuará que optan por el reembolso en metálico.

UNA VISTA

Madrid.—En la sala de banderas del aeródromo de Cuatro Vientos se ha celebrado la vista de la causa instruida contra el corneta Félix Pinto y el soldado Manuel Sánchez, por irregularidades cometidas.

El fiscal solicitó para el soldado la pena de tres años de prisión, y para el corneta la de tres meses, en atención a ser este menor de edad.

EXPEDIENTES DE RECOMPENSAS

Madrid.—El pleno del Consejo Supremo de Guerra y Marina, ha examinado hoy los expedientes de recompensas de dos coroneles, tres tenientes coroneles, trece comandantes, cuarenta y cinco capitanes, 101 tenientes, dos alféreces, ocho capitanes médicos, seis tenientes, un capellán y varios caídes moros.

LOS TOROS

CHICUELO, MARCIAL, VILLALTA Y ORTIZ

Méjico.—En Covadonga se ha celebrado una corrida de toros, lidiándose ocho de la ganadería de Piedras Negras, que cumplieron.

Chicuelo y Marcial Lalanda estuvieron superiores toreando, y bien matando. Villalta obtuvo una oreja.

El mejicano José Ortiz, bien.

Chicuelo, Marcial y Villalta, embarcan el próximo sábado en el «Colón», zarpando con rumbo a España.

MARQUEZ, AGÜERO Y NIÑO DE LA PALMA

Málaga.—Toros del marqués de Villamarta, medianos.

Antonio Márquez muy bien en el primero y superiorísimo en el segundo; con el que realizó una gran faena de muleta, matando de un colosal volapié.

Se le dieron las orejas del toro y el diestro dió la vuelta al ruedo.

Martín Agüero bien toreando y superiorísimo con el estoque, siendo ovacionado en el primer toro y obteniendo la oreja en el segundo. Agüero se hirió con una banderilla.

El Niño de la Palma estuvo bien a ratos, pero su labor fué digna de los pitos y de las protestas del público.

TORRES, BARRERA Y RODRIGUEZ

Barcelona.—Con novillos de Santa Coloma, se celebró la novillada de ayer, en la que actuaron Enrique Torres, Vicente Barrera y Mariano Rodríguez.

Enrique Torres, mal en su primero y superior en el segundo.

Vicente Barrera, mal en su primero y regular en el segundo.

Mariano Rodríguez, bien en su primero y superior en el segundo.

TOROS DE LA TIERRA

Madrid.—Toros de don Juan Terrones, antes de Contreras, cumplieron aun cuando adolecieron de chicos.

Nacional y Carnicerito, se limitaron a cumplir.

El héroe de la tarde fué Paradas, que toreó admirablemente en sus dos toros y mató con acierto.

OTRAS NOTICIAS

LLEGAN LOS AVIADORES URUGUAYOS

Alicante.—Al atardecer del domingo amararon los aviadores uruguayos que realizan el raid Italia Montevideo.

El día anterior habían salido de Pisa con el propósito de verificar el amaramiento en los Alcázares de Cartagena; pero en el trayecto les faltó la luz y tuvieron que amarar en Alicante.

Después de amarar se dirigieron al hotel recibiendo a las autoridades, que les saludaron y felicitaron efusivamente por haber llegado sin novedad.

Manifiestan los uruguayos que dirigieron un telegrama al comandante Franco, que se encontraba en Málaga esperándoles, exponiéndole detalladamente las causas por las cuales les era imposible reanudar el vuelo a Málaga.

Se levantaron muy temprano y se dirigieron al puerto, con objeto de practicar pruebas en el motor del hidroavión.

Las pruebas realizadas demostraron que el aparato funcionaba normalmente.

Desde el puerto regresaron al hotel, donde almorzaron.

Después del almuerzo, recibieron a los periodistas, hablándoles con efusiva modestia.

Les manifestaron que el vuelo o raid que han comenzado carece en absoluto de importancia, debido a las enseñanzas que habían recibido del comandante Franco, y que el aparato es análogo al «Plus Ultra», que realizó el raid Palos de Moguer-Buenos Aires.

Terminaron diciendo, esta tarde tenemos el propósito de salir, pero todavía no hemos decidido de manera definitiva si amararemos en Málaga, o continuaremos el viaje a las Palmas.

LA SALIDA

Alicante.—Próximamente a la una de la tarde, el puerto estaba atestado de enorme gentío.

Las autoridades se encontraban también en él para despedir a los aviadores.

Igualmente los cónsules americanos y de Italia.

El público no cesó de ovacionarles, especialmente cuando despegaron con el aparato.

Realizaron algunas evoluciones sobre la ciudad, siendo aclamados por el gentío, que no cesó de agitar los pañuelos hasta que el hidro se perdió en el horizonte.

LA LLEGADA A MALAGA

Málaga.—A las cuatro de la tarde han llegado felizmente los aviadores uruguayos.

La ciudad les dispensó un entusiasta recibimiento.

SANGRIENTA RIÑA ENTRE UN EX ALCALDE Y UN EX SECRETARIO

Valencia.—Los vecinos del pueblo de Villamarchante, Francisco Perpiná, ex alcalde, y Nicolás Ferrandi, ex secretario, desde hace tiempo mantenían enconados resentimientos por el hecho de haber adquirido el primero de la familia del segundo una finca.

Además, el ex-alcalde no cesaba de perseguir y acosar a la mujer del ex-secretario.

En las afueras de la ciudad se encontraron ambos, y sin mediar ninguna palabra, comenzaron a hacerse disparos de revólver mutuamente.

Al ruido de las detonaciones acudieron algunos vecinos, y en aquel mismo momento se dió a la fuga Ferrandi, después de amenazar a los vecinos con el arma.

El exalcalde estaba tendido en el suelo, pues había recibido un balazo en el pecho, que le ocasionó la muerte instantáneamente.

El agresor, una vez libre de sus perseguidores, penetró en la localidad, presentándose a las autoridades.

LLEGADA Y MARCHA DEL EMBAJADOR DE ITALIA

Barcelona.—En el expreso llegó a esta población el embajador de Italia, recientemente dimitido.

Fué cumplimentado por las autoridades y la colonia italiana.

Desde la estación se dirigió al puerto, embarcando en el vapor francés «Casassio», que levó anclas, zarpando rápidamente para Génova.

A despedirlo acudieron al puerto las autoridades, algunas personalidades de la localidad italiana y el cónsul de aquella nación.

EXCURSION DE LA BANDA MUNICIPAL

Barcelona.—Se considera como seguro que la banda municipal de Barcelona, va a realizar una excursión artística por Francia y Alemania.

También se afirma que en la próxima primavera visitará esta ciudad una notable banda de Viena, compuesta por 70 profesores.

Esta banda es una de las mejores organizaciones artísticas en su género.

INDISPOSICION DEL INSIGNE LITERATO IGNACIO IGLESIAS

Barcelona.—El gran dramaturgo don Ignacio Iglesias ha sido víctima de un ataque, poniendo en gran cuidado a su familia.

Los rápidos auxilios facultativos que se le prestaron, han servido para conjurar el peligro que amenazaba la vida del insigne literato.

UNA CONFERENCIA

Barcelona.—Organizada por la Liga Cervantina, ha dado una conferencia en la Universidad literaria, el catedrático don Antonio Rubio.

Trató notablemente de Menéndez Pelayo, como poeta.

Historió la vida del ilustre polígrafo español, por los campos de la poesía, diciendo siempre que la obra poética de Menendez Pelayo estuvo inspirada en sentimientos amorosos.

Trató de la vida de Menendez Pelayo en las aulas universitarias y en el Ateneo de Barcelona.

Explicó brillantemente los amores del maestro por Barcelona.

El conferenciante fué muy aplaudido.

UNA AGRESION

Barcelona.—En la calle de Aragón la policía gubernativa detuvo a un sujeto llamado Ramón Pedré, que la emprendió a tiros contra Ramón Urech, sin herirle.

Se cree que la agresión fué motivada por antiguos resentimientos entre ambos.

POR AMENAZAR A SU MUJER

Barcelona.—Ha ingresado en la cárcel por la denuncia formulada de amenazas contra su mujer, un sujeto llamado Tomás Tejedor.

En la Comisaría de policía, al ser registrado, se le encontró un puñal, con el que se supone intentaba perpetrar la agresión.

LLEGADA DE SANJURJO

Algeciras.—A bordo del torpedero 14, llegó a este puerto el alto comisario de España en Africa, general Sanjurjo.

Seguidamente y en automóvil marchó a Málaga.

LA PATRULLA «ATLANTIDA» APLAZA EL VUELO

Melilla.—Se ha recibido un telegrama de Arrecife, notificando que la patrulla «Atlántida» se disponía a elevarse y venir en vuelo directo, pero se determinó aplazar el viaje, porque uno de los hidros había sufrido una avería de importancia que le impidió despegar.

Se ignora cuando reanudará el vuelo y llegará a esta plaza.

DECRECE EL TEMPORAL

Tetuán.—Está decreciendo el temporal de levante que durante unos días había descargado sobre este territorio.

Han salido fuerzas con operarios a fin de reparar los desperfectos que el temporal ha causado en las vías de comunicación.

LA DEFENSA DE LOS PUNTOS DE VISTA DE ESPAÑA

Tánger.—El periódico «Heraldo de Marruecos», publica otro artículo defendiendo la teoría que sustenta España sobre la cuestión de Tánger y combatiendo a quienes impugnan esa teoría.

Termina el artículo diciendo que la labor de España en Marruecos, y especialmente en Tánger, es digna de los mayores aplausos y de la máxima atención de todos los pueblos.

UNA BODA.—LA MADRINA MUERE REPENTINAMENTE

Tánger.—Se ha celebrado una boda, a la que asistía como madrina la joven Rosalía Almagro.

Al entrar ésta en la iglesia se sintió repentinamente indispuesta, siendo necesario sustituirla en la ceremonia.

Cuando los novios salieron de la iglesia y regresaron a su casa, se encontraron con que Rosalía acababa de fallecer.

DECLARACIONES DE PRIMO DE RIVERA

Londres.—El periódico «Daily Mail» publica una interviú que su corresponsal en Madrid ha celebrado con el presidente del Consejo de ministros de España.

Declara en ella el general Primo de Rivera que todas las naciones, sin excepción, sienten actualmente necesidad de estabilidad y disciplina para salvaguardar la herencia de civilización que legaron los antepasados y que está fundada en el derecho y la justicia.

Añade el general Primo de Rivera; que para la lucha contra la amenaza del comunismo, debemos permanecer fuertemente unidos,

Estas son las líneas principales a que se atiene la actuación del Gobierno español, esforzándose principalmente por desarrollar la prosperidad nacional.

Contamos para ello con el apoyo de elementos sanos y activos de España; que forman, y confío en ellos, una vasta mayoría.

EL VUELO TRASATLANTICO

Porte Praia.—El coronel de Pinedo; intentó reanudar el vuelo por dos veces; con rumbo a las costas brasileñas, pero no lo consiguió por dificultades graves en el funcionamiento del motor.

Después de dos horas consecutivas de trabajo, el aviador italiano se ha visto obligado a aplazar nuevamente la continuación de su vuelo.

EL CORONEL DE PINEDO ABANDONA SU PROYECTO

París.—El periódico «Le Matin» en la información que publica relativa al vuelo que está realizando el coronel de Pinedo, dice que según noticias que ha recibido es muy probable que en vista de la inutilidad de las repetidas tentativas que ha llevado a cabo para reanudar su vuelo trasatlántico, abandone su proyecto de volar por el Atlántico.

RIVERA

Curación de las hernias

Interesa saber: Que el reputado y peritísimo ortopedista de Barcelona, con nombre oficialmente registrado, señor Torrent, estará en Salamanca y en el Hotel Comercio, únicamente el sábado próximo, día 26 del corriente y recibirá a todas las personas que estén quebradas y quieran curarse con sus tan notables aparatos, que son, indiscutiblemente, lo mejor que existe y se conoce, porque dan salud y vida. Hombres, mujeres y niños, deben usarlos. Miles de curados, agradecidos, los pregonan. Infinidad de eminencias médicas los prescriben, como muchos son también los médicos, que para sus propias hernias, con gran satisfacción, los usan. Ahorran salud, tiempo y dinero. Ni abultan ni molestan, adaptándose como un guante. No hay un más allá, siendo, por tanto, el remedio sublime, práctico y seguro, de todos los herniados. Rechazad siempre todo aparato que no sea del especialista señor Torrent, de nombre oficialmente registrado. Acudid siempre a dicho acreditado ortopedista; no dejéis de visitarle y tened muy presente que se hallará en Salamanca y en el Hotel Comercio, únicamente el sábado próximo, día 26 del corriente.

NOTAS En Medina del Campo, el día 27, en el Hotel La Castellana, y en Palencia, el día 28, en el Hotel Central.

Talleres y despacho en Barcelona: Unión, 13, CASA TORRENT.

20 y 22 F.

Traslado de feria.

La feria de ganados que con tanta animación se venía celebrando en Linares de Ríofrio, de esta provincia, ha sido trasladada para el último miércoles de cada mes, a partir del miércoles, 23 del actual. Del mismo modo queda trasladado el mercado semanal de esta villa, para el miércoles de cada semana, desde referido día 23, en vez de los jueves como se venía verificando.

10—8

Año santo franciscano

Peregrinación de la provincia eclesiástica de Valladolid a Asís y Roma.

Presidida por los excelentísimos y reverendísimos señores Arzobispo de Valladolid y obispos de Zamora y Ciudad Rodrigo y con la bendición de todos los reverendísimos Prelados de la archidiócesis.

ITINERARIO.—Valladolid, Lourdes, París, Ginebra, Chamonix, Milán, Florencia, Asís, Roma, Nápoles, Pompeya, Génova, Niza, Mónaco y Montecarlo. Barcelona, Monserrat, Zaragoza, Madrid, Valladolid.

Duración del viaje: 33 días.—Salida de Valladolid, el día 25 de Abril.

PRECIOS.—Primera clase, 1.850 pesetas. Segunda, 1.310. Tercera, 885 pesetas.

Para detalles e inscripciones: en SALAMANCA, muy ilustre señor don Miguel García Alcalde, dignidad de Chantre de la Santa Iglesia Catedral. En CIUDAD RODRIGO, Secretaría de Cámara del Obispado.

16 19 22 25-27 F.

RESFRIADOS, TOS, CATARROS, ASMA, BRONQUITIS, RONQUERA, ETC.

PASTILLAS MORELLÓ

OBRAN POR INHALACIÓN

Antisséctica y Balsámica del Eucaliptol, Savia de Pino y Bálsamo de Tolú, al disolverse en la boca. Su uso puede ser ilimitado.

Colosal liquidación por fin de balance

Camisas para caballero, enorme rebaja de precios.—Camisa y braga para señora, juego 4,95.—Jerseys para señora, precios de fábrica.—Lanas de peseta madeja, a 0,65.—Género de punto, desde hoy, a 8,50 kilo.—Medias y calcetines, más barato que yo, nadie.

CASAS DE PLACIDO HERNANDEZ

PLAZA MAYOR, 46 Y LONJA DE LA CARCEL, 2. (Sucursal)

mt y v.

EN VISTA DE LA BAJA EXPERIMENTADA

por los algodones, comunicamos a nuestra numerosa clientela, que desde esta fecha todos los artículos los vendemos a precios de fábrica.

Siempre lotes de géneros en saldo.

Grandes Almacenes Sucesores de

PEREZ Y PARADINAS

BANCO MERCANTIL

SALAMANCA

Capital: 15.000.000 Desembolsado: 7.500.000

RESERVAS: 11.750.000

OPERACIONES QUE REALIZA ESTE ESTABLECIMIENTO

Cuentas corrientes de depósito con interés en moneda nacional y extranjera.—Créditos en cuenta corriente, sobre valores y personales.—Giros y cartas de créditos sobre plazas de alguna importancia de todo el mundo.—Descuentos y negociaciones de letras documentarias y simples. Aceptaciones. — Domiciliaciones.—Anticipos sobre mercancías en depósito, tránsito, etc.—Negociación de monedas extranjeras y seguros de cambio.—Negociación y cobro de cupones y títulos amortizados—Compra-venta de valores de todas las Bolsas.—Canjes y conversión de títulos.—Depósitos de valores en custodia—Suscripciones y empréstitos.—Cajas de seguridad para particulares, y

CAJA DE AHORROS

EN LA QUE ABONAMOS LOS INTERESES SEMESTRALMENTE, A RAZON DE

CUATRO POR CIENTO ANUAL

OFICINAS: DOCTOR RIESCO, NUMERO 41

4-10-16-22-28

DERMINA BUSTOS

Cura ezcemas, herpes, quemsadura y sabañones ulcerados,

Venta, en Farmacias y en la de su autor,

PEREZ PUJOL, NUM. 7.

mt. i. s.

Nueva Tintorería.

Se tiñen a vapor toda clase de prendas, negro y color y se limpian **Trajes** y **Trincheras.**

TODO A PRECIOS MUY ECONOMICOS

CARMELITAS, 6

(Fábrica de Sombreros.)

v d y mt

¡¡ATENCION!!

Porvenir seguro podreis obtener los sargentos, cabos, soldados, licenciados del Ejército, solicitando destinos del Estado a que teneis derecho. Os informarán en SALAMANCA: San Pablo, 26, estanco, o en MADRID: Palma 3, principal, izquierda. Oficinas gestoras. 19-20 22 F

Ferro-Quina Bisleri

CURA PRIMAVERAL DE LA SANGRE.— RECONSTITUYENTE, TÓNICO, EFICAZ APERITIVO E HIGIÉNICO

ESANOFELE

CONTRA VENENO DEL MOSQUITO QUE PROPAGA LA FIEBRE PALÚDICA. PREVIENE EL PALUDISMO Y LE CURA EN TODAS SUS FORMAS

Ventas en Farmacias y Droguerías.

Depósito: Juan Martín.

ALCALÁ, 9.—MADRID

Esperanza González

DOCTOR RIESCO, 28

(Frente al Banco de España).

Casa de suma confianza dedicada especialmente a la óptica y joyería. Precios moderados.

Monturas y cristales para todas las vistas. - La confección de lentes y gafas se hacen con la mayor garantía

sat. y j.

Reumatismos
Enfermedades de las piernas
Enfermedades de la piel
Arterio-esclerosis

Tedavía Sangre viciada

En el origen de la mayor parte de las enfermedades se encontrará esta causa: una sangre viciada. Insomnios, jaquecas, vértigos de la arterio-esclerosis, gota, reumatismos, neuralgias, lumbago, ciática, mal de piedra, nefritis; todos estos males son debidos a la mala sangre. La sangre viciada estropea la piel con eczemas, barros, eritemas, sicosis, psoriasis, prurigos. Provoca llagas tenaces, úlceras varicosas consecuencia de las várices y flebitis. Se le debe en fin las más graves enfermedades de la mujer: pérdidas, metritis, tumores, fibromas, edad crítica. Pero ¿para qué soportar este tremendo calvario, puesto que la ciencia ha creado el *Depurativo Richelet?* La energía curativa del *Depurativo Richelet*, perfecto rectificador de la sangre, produce verdaderos milagros, garantizados por todo el cuerpo medical.

Cada frasco va accompañado de un folleto illustrado. De venta en todas las buenas Farmacias y Droguerías. Laboratorio L. RICHELET de Sedan, rue de Belfort, Bayonne (Francia).

¡Reumáticos!

Vuestra curación es segura, rápida y radical, con TRATAMIENTO ANTIRREUMÁTICO HERNAIZ. - No envíe dinero; se manda contra reembolso. - Pida folleto gratis a Laboratorio «Codex». Apartado 9.050. MADRID.

20-22-24-26 F

Vende piano manubrio, «Casani», de 60 martillos, con cinco campanillas en buen uso; y máquina de escribir, nueva Paseo de Canalejas, C. (Afueras de Santo Tomás). 20 22 24 y 24 F.

Sarna, roña

se cura en diez minutos, sin baño, con el

Sulfureto CABALLEROS

De venta en droguerías y farmacias

DROGUERIA DEL CORRILLO

Venta al por mayor y menor

En este establecimiento, el más antiguo de Salamanca, encontrará el público un inmenso surtido de todos los artículos de Droguería y Perfumería, a precios muy ventajosos.

Gran partida de brochería de todas clases, que se salda a precios muy económicos.

Droguería Sucesor de Fuentes.

FUNDADA EN 1810

CORRILLO, 22 - SALAMANCA

CUTÍGENO

SEÑORAS: sólo con este producto obtendréis la mayor belleza de vuestra cara y manos. Frasco: 3,75 pesetas.

DE VENTA:

Casa Boyero, Plaza Mayor, 1, y Jesús Rodríguez López, Plaza Mayor, 33 y 34.

HORARIO DE TRENES

LINEA DE MEDINA A SALAMANCA

SALAMANCA A MEDINA

		(1)	(2)	D	D	D (3)
Salamanca.....	Salida.....	9,00	11,05	15,13	22,40	23,41
Medina.....	Llegada.....	11,27	12,50	17,12	0,42	1,25

MEDINA A SALAMANCA

		D	D (4)	D	D	D
Medina.....	Salida.....	3,00	6,30	6,50	14,02	18,05
Salamanca.....	Llegada.....	5,09	8,15	9,32	15,49	20,38

LINEA DE S. F. P.

RAMAL DE F. DE OÑORO

		D	D (5)	D
Salamanca.....	Salida.....	5,38	8,40	»
V. Formoso.....	Llegada....	10,26	11,25	»
Salamanca.....	Salida.....	»	»	17,30
C. Rodrigo.....	Llegada....	»	»	22,31

RAMAL DE SALAMANCA

		D	D	D (6)
V. Formoso.....	Salida.....	»	17,27	20,36
Salamanca.....	Llegada....	»	22,20	23,27
C. Rodrigo.....	Salida.....	6,00	»	»
Salamanca.....	Llegada....	10,40	»	»

RAMAL DE BARCA DE ALBA

		D (7)
Boadilla.....	Salida.....	7,50
B. de Alba.....	Llegada....	11,08

		D (8)
B. de Alba.....	Salida.....	16,30
Boadilla.....	Llegada ...	20,15

LINEA DE AVILA A SALAMANCA

SALAMANCA A AVILA

		D	D
Salamanca.....	Salida.....	5,45	16,35
Avila.....	Llegada..... ..	9,45	19,25

AVILA A SALAMANCA

		D	D
Avila.....	Salida.....	6,00	11,40
Salamanca.....	Llegada.....	10,00	14,20

MERCADO.—JUEVES DE CADA SEMANA

Salamanca.....	Salida.....	8,45
Peñaranda.....	Llegada....	10,00

Peñaranda.... ..	Salida.....	18,20
Salamanca.....	Llegada....	19,53

LINEA DEL OESTE

PLASENCIA A ASTORGA

		D	D
Salamanca....	Llegada	10,18	22,32
	Salida	10,48	23,07

ASTORGA A PLASENCIA

		D	D
Salamanca.....	Llegada	4,55	17,37
	Salida	5,20	18,07

LOS MARTES, JUEVES Y SABADOS DE CADA SEMANA

Salamanca.....	Salida.....	5,50
Zamora.....	Llegada....	8,50

Zamora.....	Salida.....	17,10
Salamanca.....	Llegada....	20,25

OBSERVACIONES

La D significa diario.

(1) 1.ª, 2.ª y 3.ª—Domingos, Martes, Jueves y Sábados.
(2) 1.ª, 2.ª y 3.ª—Lunes, Miércoles y Viernes.
(3) 1.ª—Tren Sud-Expréss recargo 50 por 100.
(4) 1.ª—Tren Sud-Expréss recargo 50 por 100.
(5) 1.ª—Tren Sud-Expréss recargo 50 por 100.
(6) 1.ª—Tren Sud-Expréss recargo 50 por 100.
(7) Enlaza en Boadilla con el correo de Salamanca y mixto de Ciudad Rodrigo.
(8) Enlaza en Boadilla con el de Villar Formoso y mixto de Salamanca.

"El Adelanto,, en Béjar.

(DE NUESTRO CORRESPONSAL)

En la Escuela industrial.-Reparto de premios.

Empezó la sesión, siempre solemne, dedicada al reparto de los premios a los alumnos que los merecieron en el curso de 1925 26 de la Escuela Industrial de esta ciudad, a las cuatro de la tarde de hoy, en el salón de actos, siendo presidida por el señor director, don Marcelino Cagigal Valdés, sentándose a su lado el señor alcalde don Fructuoso Jesús García Castrillón; don José Velázquez, capitán de la guardia civil; don Saturnino Rodríguez Olleros, diputado provincial, y don Alejandro Beila, jefe de Telégrafos; en el estrado acompañaron los señores profesores y el que había sido invitado a este acto.

Se dió lectura por el señor secretario a un telegrama de los señores don Andrés García Tejado y don José León Muñiz, presidente y vicepresidente de la Diputación provincial, sintiendo no poder asistir a este simpático acto, por estar comprometidos para ir a Zamora, con motivo de la inauguración de la colonia salmantina y que estimaban la invitación, acompañando en espíritu; manifestando el Sr. Director su agradecimiento por la atención dichos señores.

A continuación leyó la Memoria reglamentaria, don Urbano Domínguez Díaz, profesor y secretario de la Escuela Industrial. Después de un brillante exordio, se ocupó del actual Reglamento provisional de enseñanza industrial, que ha contribuído a disminuir las que aquí se seguían, originando un gran perjuicio.

Expuso las variaciones ocurridas en el personal; también hizo presente los resultados de la enseñanza, que fueron muy satisfactorios, y los donativos en metálico hechos por el Estado, Corporaciones oficiales y algunas particulares, para premiar a los alumnos aplicados, que suman la cantidad de 610 pesetas. También se adjudicaron a los alumnos sobresalientes de las clases de Teoría y Prácticas de tejidos artísticos diplomas de honor, regalados por la Unión Protectora de Tejedores, y diez cartillas de ahorro, de diez pesetas cada una, el día de «La fiesta del Ahorro», de los señores García y Cascón, banqueros de esta plaza. Dió cuenta de la subvención del excelentísimo Ayuntamiento para atender a las enseñanzas de Artes y Oficios y de una beca de 150 pesetas concedida por el señor ministro de Instrucción pública y Bellas Artes. Hizo ver la situación económica de la Escuela y los actos culturales —de divulgación científica—que tuvieron lugar—conferencias—, dadas por alumnos aplicados y profesores, estos últimos con motivo de haber llegado sin novedad a Buenos Aires los aviadores españoles.

Detalla el viaje de estudio realizado a Salamanca de algunos alumnos con sus profesores, terminando su trabajo dando las gracias a cuantos han honrado con su presencia a este acto, dirigiendo a los alumnos obreros las siguientes palabras: «No olvideis lo dicho por un genio. El poder de las sociedades no está en la fuerza, lo está en la inteligencia. Cultivadla, robustecerla y así os dignificareis y os elevareis, mejorando vuestra condición social. Con especial aplicación y constancia, después de la ruda labor cuotidiana, acogeros a la serena atmósfera de estas aulas, de estos viejos claustros, para que la luz del sabor ilumine vuestros cerebros y alumbre los caminos de vuestro porvenir y el de los que mañana serán vuestros hijos».

Tan importante memoria fué premiada con los aplausos y felicitaciones de todos.

A continuación se repartieron los premios en la forma siguiente:

ENSEÑANZA ARTISTICA DE LA MUJER

Dibujo de adorno y figura.—Señorita María Campo Collantes, primer curso, accésit, 15 pesetas del Ayuntamiento; señorita Adriana López Hernández, segundo curso, accésit, 15 pesetas del Ayuntamiento; señorita Teófila García Carrasco, premio, 25 pesetas del Casino de Béjar y 5 pesetas de don Saturnino Rodríguez Olleros, diputado provincial.

Colorido.—Señorita Magdalena Barrés Tuban, accésit, 15 pesetas de don Vicente Aparicio, diputado provincial; señorita Angela Rodríguez González, accésit, 15 pesetas de don Saturnino Rodríguez Olleros, diputado provincial.

Enseñanza profesional.—Don Arturo Téllez García, en dibujo geométrico, segundo curso, Accésit, 10 pesetas; en Teoría de tejido, primer curso, accésit, 10 pesetas; don Germán Rodríguez Sierra, en Dibujo industrial, primer curso, accésit, 10 pesetas; en Conferencias en los talleres, tercer grupo mecánico, accésit, 10 pesetas.

Don Jacinto Martín Maestre, en Dibujo industrial, segundo curso; en Economía y Legislación industrial, en Magnetismo y Electricidad y sus prácticas, en Química general y sus prácticas, accésit de 10 pesetas en cada una y premio de 15 pesetas en Prácticas de taller, cuarto grupo.

Don Valentín Domínguez Díaz, en Dibujo industrial aplicado al tejido, en Química de materias colorantes, en Tecnología textil, primer curso y en Mecánica general, premio de 15 pesetas, y en Teoría de tejidos, accésit, 10 pesetas.

Don Julián Cejuela Matas, en Prácticas de taller, cuarto grupo electricista, premio de 15 pesetas.

Don Francisco de la Iglesia Pérez, en conferencias en los talleres, tercer grupo mecánico, accésit, 10 pesetas.

Don Luis Barbosa Barbero, conferencias en los talleres, tercer grupo electricista, accésit, 10 pesetas.

Don José Domínguez Díaz, conferencias en los talleres, segundo grupo, accésit, 10 pesetas.

Don Pedro González García, en Prácticas de tejidos, segundo curso, premio de 15 pesetas del Estado y 30 pesetas premio extraordinario de don Lorenzo Sánchez Martín.

Don Eusebio Vallejo Tejado, en practicas de tejidos, segundo curso, accésit, 10 pesetas. Todas esas cantidades son del Estado.

Enseñanza general para obreros don José García Hernández, accésit, 15 pesetas del Ayuntamiento, en Aritmética y Geometría prácticas.

Don Lorenzo Casado García, en Dibujo geométrico, primer curso, premio 30 pesetas, de la excelentísima Diputación provincial y de don Vicente Aparicio, diputado provincial.

Don Luis Brnillenmas Trías, en Dibujo geométrico, segundo curso; premio, 30 pesetas, de la excelentísima Diputación y de la Escuela Industrial.

Don Angel Amores de las Heras, en Dibujo geométrico, segundo curso, accésit, 15 pesetas del Ayuntamiento.

Don Bernabé Rodríguez García, en Dibujo geométrico, segundo curso, accésit, 15 pesetas del Ayuntamiento.

Don Daniel Ramos de Marcos, en dibujo geométrico, tercer curso, premio, 30 pesetas de la Diputación, y A. B. C.; donante anónimo; don Manuel Velasco Gómez, en dibujo artístico, primer curso, accésit 15 pesetas del Ayuntamiento; don Víctor Rivero Alonso, en dibujo artístico, segundo curso, premio 30 pesetas del Ayuntamiento y Cámara de Comercio; don Saturnino Rivero Alonso, en dibujo artístico, tercer curso, premio 30 pesetas de la Diputación y Ayuntamiento; don Benito Pérez González, en dibujo artístico, tercer curso, premio 30 pesetas de la Unión protectora de Tejedores, y A. B. C., donante anónimo, y don Cipriano Hernández Rollán, en dibujo artístico, tercer curso, accésit, 15 pesetas, A. B. C., donante anónimo.

ENSEÑANZAS ESPECIALES

Don Lucio Carbajo Lozano, don Isidro Cerrudo Herrero, don Félix Téllez Risas, don Fulgencio Agero Sánchez, don Agustín Vallejo Tejado y don Juan Montero Sánchez, en Teoría y prácticas de tejidos, diplomas de honor, de la Unión protectora de Tejedores.

Todos fueron muy aplaudidos cuando subían a recibirlos. Reciban mi afectuosa enhorabuena y también sus familias.

Terminada la distribución de los premios; el señor director, don Marcelino Cagigal, dirigió la palabra, manifestando hallarse casi imposibilitado para hacerlo por la emoción de cariño que sentía al recordar que el actual secretario de esta Escuela Industrial, don Urbano Domínguez Díaz, había su discípulo, que hoy le honraba, pues por su aplicación era hoy su compañero de profesorado.

Dedicó un recuerdo necrológico a la memoria del competente oficial de la secretaría y buen amigo don Valentín Medina Sánchez, que ya duerme el sueño de la eternidad.

Se lamentó de la indiferencia y apatía con que muchos se ocupan de esta Escuela sin conocerla, y en cambio no se cansan de manifestar en admiración cuantos la han visitado con detenimiento, porque es una de las más completas—acaso «la mejor de España»—citando la reciente gratísima impresión que mereció a los señores Berenguer y Navarro, los cuales trabajaron porque se concediera una buena subvención para las obras y reformas que acaban de efectuarse

Aseguró que el estado de prosperidad que siempre ha tenido esta Escuela es debido a la cooperación que le han prestado sus compañeros de profesorado.

Terminó su elocuente discurso aconsejando con palabras llenas de entusiasmo y convicción a los escolares que continúen siendo aplicados y practiquen la disciplina social: pues, con ella serán respetados y prestarán honor a la patria y a Béjar, que ha de premiarles Dios.

El señor Cagigal fué muy aplaudido y felicitado por su hermoso discurso.

El acto estuvo muy concurrido y fué amenizado por la orquesta de las señoritas de Valdés, ejecutando lo mejor de su variado repertorio.

F. ANTIGUEDAD

Béjar, 20 de Febrero de 1927.

Mercado de Barcelona

Remitido por José O. Pereña.

Barcelona, 21 Febrero 1927.

Trigos.—Los vendedores siguen pidiendo caro y con aspiraciones alcistas. Estos fabricantes, muy retraídos, porque, en su concepto, no guarda relación el coste del trigo y la tasa de harina. Debido a esto se efectúan muy pocas transacciones, siendo los precios de la oferta vendedora como siguen:

Arévalo, 49 50 pesetas; Bjea, 50,50; Paredes de Nava, 48; Sahagún, blanco, 49; Santa Cruz de la Z, 49; Segovia, 49; Sigüenza; 49,50; Sahagún; empedrado, 48,50; Huete, 48,75; Osorno, 38 25.

Cereales.—Siguen los habituales compradores completamente retraídos, atentos principalmente a ir sacándose existencias disponibles, antes que aumentarlas. Han llegado hoy 600 toneladas de habonos, procedentes del extranjero. Precios de oferta vendedora:

Avena, Extremadura, 28.50 pesetas; titos, 32; cebada, línea Segovia, 32; yeros, 28 50.

Salvados.—Los fabricantes del interior ofrecen relativamente poco y sostienen los precios. No obstante el mercado está aquí bajista, ya que hay muchas existencias adquiridas que tratan de vender sus tenedores, forzando la poca disposición del consumo, principalmente en los mercados consumidores donde se acumulan vagones invendidos.

EL HOTEL MEJOR, MAS SERIO Y ECONOMICO DE MADRID

HOTEL INFANTE DON JUAN

Calle de Recoletos, 10

El más rapidamente prestigiado, predilecto de las familias de nuestra región. Gran confort. Precios reducidos: especiales a familias.

DESDE BOGAJO

El día 10 llegaron a este pueblo los reverendos padres de la Compañía de Jesús.

Fueron recibidos por el virtuoso párroco don Adolfo Vicente, autoridades y vecindario.

Al apearse del automóvil, que los trajo desde Villavieja, el padre Herrera dió la bendición.

Seguidamente se trasladaron al templo, donde el padre Herrera saludó al pueblo, que se había congregado en la iglesia y muchísimas personas que habían acudido de otros pueblos.

Los sermones pronunciados, tanto por el padre Herrera como por el padre Tiedra, fueron elocuentísimos.

El día 15 fueron despedidos efusivamente, deseándoles largos años en su vida de misioneros, en bien de la fe y del cristianismo.

—Llegó de Salamanca, a pasar unos días entre sus hermanos, la señorita Teresa López.

—Ha salido para Salamanca, con objeto de visitar a su familia, la esposa del médico de este pueblo don Luis Martín.

—El día 19 recibió cristiana sepultura el cadáver del que fué probo secretario de este Ayuntamiento, don Eduardo Herrero, que constituyó una manifestación de duelo.

Su muerte ha sido muy sentida por todo el vecindario.

Enviamos a sus hijas nuestro más sentido pésame, por pérdida tan sensible.

EL CORRESPONSAL

Se arrienda el cuarto número 3 de Valcuevo, para 600 o 700 ovejas, desde 1.º de Marzo hasta San Pedro. Para tratar, en el mismo, con Abel Hernández. 6 a-6

EL TRUST DE LAS MEDIAS

UNICA CASA EN SALAMANCA Y SU PROVINCIA

-:- QUE VENDE POR PRECIOS DE FABRICA :-

Siempre el mejor surtido y más económico

PLAZA MAYOR 2. mt. j.d.

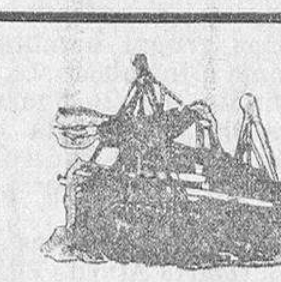

Holland América Line

ROTTERDAM

Servicio regular de vapores entre los puertos del Norte de España y los de Cuba y México.

Próximas salidas para La Habana, Veracruz, Tampico.

De Bilbao, el 1.º de Febrero; de Gijón, el 2; de Coruña, el 3, y de Vigo, el 4, el vapor EDAM.

De Bilbao, el 22 de Febrero; de Gijón, el 23; de Coruña, el 24, y de Vigo, el 25, el vapor LEERDAM.

De Bilbao, el 15 de Marzo; de Gijón, el 16; de Coruña, el 17; de Vigo, el 18, vapor MAASDAM.

De Bilbao, el 5 de Abril; de Gijón, el 6; de Coruña, el 7; de Vigo, el 8, vapor SPAARNDAM.

Precios del pasaje en tercera clase: Habana, pesetas 541,65; Veracruz-Tampico, 584,90.

NOTA.—Todos los señores pasajeros son acomodados en camarotes de 2, 4 y 6 literas, completamente independientes.

Para toda clase de informes, dirigirse a los agentes en Bilbao, señores Pérez Ullivarri e hijos; Santander, don Francisco García; Gijón, señores viuda e hijos de A López de Haro; Coruña, señores López y Sánchez, y Vigo, señores JOAQUIN DAVILA y Compañía. mt j y s.

NORDEUTSCHER LLOYD

BREMEN

(Lloyd Norte Alemán Bremen)

Servicio regular de vapores correos rápidos entre España y Sud-américa.

Directamente para Río Janeiro, Santos, Montevideo y Buenos Aires (vía Lisboa), saldrán de Vigo los magníficos vapores alemanes de gran porte,

Día 23 de Febrero, SIERRA CORDOBA Pesetas, 635,10.

Día 9 de Marzo, el vapor MADRID. Pesetas, 590,10.

Día 23 de Marzo, SIERRA MORENA. Pesetas, 635,10.

Día 30 de Marzo, el vapor WERRA. Pesetas, 590,10.

Día 6 de Abril, SIERRA VENTANA. Pesetas, 635,10.

Día 27 de Abril, el vapor WESER. Pesetas, 590,10.

Día 11 de Mayo, SIERRA CORDOBA. Pesetas, 635,10.

Día 25 de Mayo, el vapor MADRID. Pesetas, 590,10.

Todos los pasajeros de tercera clase tienen a su disposición un amplio salón comedor, fumador y salón de conversación.

Las comidas son muy abundantes y variadas, siendo servidas por camareros uniformados.

Para más detalles, informa el Agente general de la compañía en España,

Luis García Reboredo Isla.

VIGO.—García Olloqui, 2.

Villagarcía Marina. 14.

NOTICIAS

Durante las últimas cuarenta y ocho horas se han hecho en el Registro civil las siguientes inscripciones:

Nacimientos.—Luis Mayo, Eleuterio Conde Flores, Manuel Barrado Sastre, Alvaro Prieto González, Alejandro Diego Martín, Tomás Orego Torres, Sinforiano Rodríguez Criado y Bernardo Mesonero Fraile.

Defunciones.—Casilda Santiago Márquez, Librada Nieto Paniagua. Blasa Sánchez Moreno, Constancia Herrero García, Guadalupe de Castro Almeida y Esteban Benito Núñez.

DOCTOR SANDOVAL

APARATOS DIGESTIVO -:- Y RESPIRATORIO -:-

RAYOS X

CONSULTA: DE DOCE A DOS

Plaza de los Bandos, 1. mt. y v.

Cafés "Santa Catalina,,

DE MONTALBAN (CACERES)

Pedirlos en todos los establecimientos. —a—

!!!FUMADORES¡¡¡

Os interesa guardar las cajas de cerillas de quince céntimos vacías, pues en canje de ellas os darán billetes gratis con buenos premios Pedid prospecto detallado en cualquier estanco. 45 a—10

EL REUMA Y SU TRATAMIENTO

El reumatismo bajo sus múltiples aspectos: muscular, articular, neurálgico, etcétera, es el más generalizado de los trastornos producidos por el ácido úrico. Se manifiesta con dolores agudos en las articulaciones, hinchazón en la parte dolorida, dificultad al andar y moverse, frío en las extremidades y sensibilidad a los cambios atmosféricos

El artritismo, el mal de piedra el dolor de riñones, son también enfermedades provocadas y sostenidas por un exceso de ácido úrico en la sangre.

El cuerpo médico del mundo entero, ha reconocido el URODONAL como la medicación más eficaz para combatir el reuma en todos sus grados y variantes.

Veamos lo que dice a este propósito un eminente hombre de ciencia:

«EL URODONAL es específico del reuma y del artritismo en general. Elimina el ácido úrico y previene y cura las manifestaciones de origen artrítico y todas las afecciones reumaticas.»

PROFESOR DR. FAIVRE
Profesor de Clínica Médica de la Universidad de Poitiers (FRANCIA)

SERAFIN GIL

MEDICO DENTISTA

HA TRASLADADO su consultorio a PLAZA DE LOS BANDOS, 2, PRINCIPAL, IZQUIERDA —a—

DR CORTÉS

Profesor de la Facultad de Medicina. Enfermedades de la Piel y Sifiliografía.

Consulta, de ONCE a UNA

CALLE DEL SOL mt-s

En el «Boletín Oficial» del Ministerio de Instrución pública, del 15 de mes actual, se publica una Real orden «sobre la entrada y estancia en la Gran Bretaña de estudiantes españoles de Inglés».

Los alumnos a quienes interese el conocimiento de la lengua inglesa y deseen ir a Inglaterra, mediante la obtención de un empleo retribuido, podrán solicitar los datos necesarios de los directores de los centros docentes a que pertenezcan.

Dr. Gómez Díez

OCULISTA

Consulta, de ONCE a UNA.

Doctor Riesco, 33, principal, izquierda. mt-s

LUDEÑA

Especialista en enfermedades de la boca y prótesis dentaria.

Plaza Mayor 10 principal.—Salamanca. mt-j-s

Dr. A. Castaño.

MEDICO DENTISTA

Quintana, 5 y 7, principal.

Consulta, de diez a una y de cuatro a siete mt, j y s

GRIPE SE EVITA DESINFECTANDO CON ZOTAL

mt. j. s. y d.

CALDO DE CEREALES "VIGOR"

Superior a todos los caldos y leches. Venta: Comestibles y Farmacias.

Automóviles Caritas.

Pongo en conocimiento del público en general, que desde el día 5 de Febrero, ha quedado abierta una oficina en la Plaza de la Libertad, 3, donde, se recibirá toda clase de avisos para dichos automóviles a la estación y a domicilio, para todos los trenes. Teléfono, 52. 7-a-3

Hipolito Matallana. Ordinario de Madrid a Peñaranda y viceversa. Llega a Peñaranda un día sí y otro nó, en el tren de las 13'12 y sale para Madrid el mismo día, en el de las 17'47

Trae plátanos frescos y otras frutas tempranas diariamente. ¡Comed muchos plátanos, que cada uno es igual alimento que un huevo!

Recibe encargos para los talleres de tinte y quitamanchas de Madrid, calle Ardemans, 23. Remitid los encargos a la Peluquería de Rufo, en Peñaranda, y a la calle de la Colegiata, 20, 3.º, centro, Madrid. 15—9

Arriendo de pastos. Se hace de los espigaderos y hoja del término de Villabuena del Puente y su deslinde con Toro (provincia de Zamora). La subasta de los mismos tendrá lugar el día 27 de Febrero corriente y hora de las diez, en el local de la Asociación. 15—14

Se vende la casa número 12 de la carretera de Béjar (Arrabal del Puente), consta de planta baja y principal corral con pozo panera, cuadras y cochera. Darán Razón. enfrente.

Se vende o arrienda cochera, con agua y buena salida y entrada. en la Plazuela o Corral de San Marcos. Para tratar, Escalerilla Pinto, 1, 3.º, derecha, Salamanca. 8—6

En Fuente de San Esteban, se venden dos casas en la calle del Pocito, números 2 y 4, lindando la última con la farmacia de Tapia. Del precio y condiciones, informará, don Manuel M. Cascón, abogado, Ciudad Rodrigo. h. 11 Mz.

Se venden 50 trozas de álamo, secas y cortadas de tres años, de 1 a 1,50 metros; varias vigas, de 12 a 15 metros; 300 machones, de 70 a cien centímetros de circunferencia; 60 o 70 palos de negrillo de 60 a cien centímetros de ídem; 2.000 cabrios de chopo, de 25 a 35 centímetros de ídem. Para tratar, con don Manuel Herrero, en Corrales (Zamora). 15—13

Casa, se arrienda en las Afueras de Toro, con galería cuarto de baño y jardín. Informarán, Sánchez Ruano, 33. 8—7

Carbonería. Se traspasa, por no poderla atender su dueño, en buenas condiciones y con numerosa clientela. Para informes, en la misma. Afueras de San Pablo, número 24. 6 5

Se vende una casa de planta baja, con agua, tenada y corral, en el Paseo de San Antonio, letras F. C. próximo al convento nuevo de los padres Jesuitas. Para tratar, en la misma. 8—4

Venta de cisco Se vende cisco de leña de encina, superior, en Fuente de San Esteban, Eloy Miguel. 8-a-2

Venta de 10.000 kilogramos de patata sembradera y 5.000 kilogramos de garbanzos recolectados, en la dehesa de Castraz, José García. 10—2

Traspaso establecimiento de vinos con buen negocio, en Pozo Amarillo. Darán razón, Plaza del Angel, 24. 8—3

Venta de ganado holandés En Villanueva de Cañedo se vende un lote de siete novillas, de pura raza, paridas y próximas a parir. Para tratar, en dicha finca, con viuda de Teodoro Valle. 15—7

En Peñaranda se venden, juntas o por separado, las siguientes fincas urbanas:

Una casa en la Plaza Mayor, destinada a las industrias de Café y Fonda.

Otra en la Plazuela de la Fuente.

Otra en la calle de los Caños

Otras cuatro en la calle de Ebreos; y

Una panera, alta y baja, en la calle San Juan.

Para tratar, con su dueño, don Rufo Ruiz. Plaza Mayor, 37, en Salamanca.

Molino harinero, movido a agua y vapor, muy acreditado, se arrienda, en buenas condiciones, situado en Mancera de Arriba (Avila). Para tratar, con doña Felipa Martínez, viuda de H. Alonso, en dicho pueblo 5—3

Noventa mil duros facilito en primera hipoteca sobre finca rústica a interés legal. Lo mismo menor cantidad. Mateos, Rúa, 60, segundo

Se venden dos casas, propiedad de Ignacio Curto, en la villa de Tejares. Para entenderse, en Salamanca, calle Jardines, 1 (junto a los locos), con Antonio Fuentes. 6—6

Pérdida de un añojo, que se extravió de Retortillo el día 14 de Enero, pelo negro, un poco remendado de blanco, dos cercillos de señal y letra F. de hierro. Se gratificará a quien indique su paradero a su dueño, don Félix Bartolomé, en Retortillo. 10—5

Arriendo de pastos El día 27 de Febrero actual, y hora de las diez, tendrá lugar, en la Casa Consistorial de este Ayuntamiento, el arriendo de pastos de espigadero y hoja de viña, de éste término, para el año actual.

Lo que se hace público para conocimiento general de los ganaderos.

Casaseca de las Chanas (Zamora), a 1.º de Febrerode 1927. —El Presidente, Manuel Maillo. 15—13

Como verdadera ganga, se venden en Chamberí, una posada, muy propia para una industria por su gran extensión. Un cercado que mide unos 6.000 metros cuadrados, aproximadamente, teniendo de línea en la carretera 86 metros, propio para edificar; también se vendería en parcelas. Una huerta de utilidad y recreo, con casa y dos norias, que mide unos 5.000 metros cuadrados, aproximadamente. Informará, Francisco Sánchez, Abajo, 24. 15 9

Se vende una casa, junto al mercado, calle Varillas, número 1. Para tratar, con don Luciano Esteban Polo Melendez, 18, principal, derecha. 15—5

Se venden dos novillas recién paridas, dando mucha leche (raza holandesa). Informarán, Canalejas, 36, vaquería. 8-a-7

Carboneros Venta de dos mil encinas de arranque en la dehesa de Peralejos de Solís, término municipal de Narros de Matalayegua Para proposiciones, en Salamanca, Doctor Riesco, 43. 5—5

Casa. Se vende la letra L. G de la carretera de Ledesma. Darán razón, Abajo, número 18. 8—6

Automóvil, marca «Essex», en buenas condiciones, se vende, precio razonable. Para tratar, con Hijo de Alejadro Herrera, Almacén de pieles, en Salamanca. 15—14

Academia práctica para conductores de automóviles. Se dan lecciones de conducción y mecánica. José S. González, chaffeur mecánico, Plazuela de Gabriel y Galán, 2 (detrás de la Casa de Socorro). Salamanca.

Se vende hermosa huerta, bien cercada, con 73 áreas y media de cabida, dos norias, con abundante agua y casa para vivir. Informarán, en Fuente de San Esteban, sobrinos de don José Tapia. 10—10

Se vende la casa número 10 del Arroyo de Santo Domingo. Para tratar, en la calle Larga, número 10 (Arrabal). 5—3

No tire usted las hojas «Guillete» de su máquina, cuando por la pequeña cantidad de DIEZ céntimos hoja, le queda vaciada en el mismo estado que cuando la adquirió, entregándolas en la armería de Pablo García, Plaza Mayor, 43. —a—

Modista. Corte y confección moderno. Precios económicos. Cuesta del Carmen, 10, bajo. 15—a—8

Durante los diez primeros meses de 1926, el mejor cliente de Francia, en el ramo automovilista, ha sido España, que ha comprado 7.278 vehículos.

El Adelanto

DIARIO DE LA MAÑANA

El tiempo que hizo ayer.

Barómetro, 689 57 Sol: 21 2 Sombra, 10 8 Mínima, 0 8. Sena, 2,8 Húmedo, 1 8 Viento. E, o. Cielo. deepejado Tiempo, variable. Lluvia de ayer, 0,00.

ULTIMA HORA

AL CERRAR LA EDICIÓN

NOTICIAS DE MADRUGADA

El jueves se reunirán las delegaciones franco-españolas en París.

EL PARTE OFICIAL

Madrid.—El parte oficial facilitado esta madrugada a los periodistas, no acusa novedad en ninguna de las zonas de nuestro protectorado en Marruecos.

VISITAS AL PRESIDENTE

Madrid.—A las ocho y diez llegó a la Presidencia el jefe del Gobierno, permaneciendo en su despacho hasta las nueve y media, recibiendo en él a una comisión de industriales armeros de las Vascongadas.

También recibió al Comité paritario interlocal de la Prensa, quien le dió cuenta de las conclusiones adoptadas, manifestando el presidente que ya tenía noticias de que las había recibido el ministro del Trabajo, quien las estudiaría y las llevaría al próximo Consejo que celebre.

Al salir, dijo el marqués de Estella a los periodistas, refiriéndose a las visitas que había recibido, que una de ellas había sido la del padre Rodé, quien le había hecho entrega de su último libro publicado sobre ciencia sideral, titulado «El Firmamento» y del que hizo grandes elogios.

LLEGADA DE LA PRINCESA DOÑA BEATRIZ

Málaga.—A las cinco y media ha llegado a esta capital la princesa doña Beatriz, madre de la reina, quien fué recibida por las autoridades.

UNA INTERVIU CON EL EXMINISTRO DE ESTADO

Madrid.—Un periodista ha conversado extensamente con el señor Yanguas, quien le ha dicho que había salido identificado con el Gobierno, igual que había entrado en él.

Mi salida del ministerio ha obedecido únicamente a discrepancias respecto al funcionamiento del ministerio de que era titular.

Quedo altamente agradecido a las palabras de afecto del presidente y de mis compañeros cuando he presentado la dimisión.

Mi propósito, por ahora, es descansar, para lo cual marcharé a la Costa Azul, y a primeros de Abril me reintegraré a mi cátedra, debiendo antes estudiar y ponerme al tanto de las cuestiones internacionales, pues aunque he ejercido política internacional, tengo un poco abandonados mis estudios y necesito ver periódicos, revistas y libros, publicados en este plazo en que he sido ministro.

A fines de Septiembre marcharé a Wáshington, para asistir a la reunión del Instituto de Derecho Internacional, al cual pertenezco, y si tengo tiempo, visitaré algunas capitales del centro y sur de América.

Como ciudadano, mis aspiraciones son las mismas que he expuesto repetidas veces en conferencias iguales a las de gobernante.

Estoy muy agradecido a la deferencia que han tenido conmigo los periodistas, y he de repetir que el único motivo de mi dimisión, ha sido una pequeña disparidad de criterio con el presidente a lo que se debía hacer en Marruecos y en la cuestión de Tánger.

Entre las felicitaciones recibidas hay una del general Jordana muy expresiva, y probablemente se publicará una carta relacionada con su departamento de Marruecos y colonias.

EN HONOR DEL ALCALDE

Valencia.—Varios organismos de esta capital tienen el propósito de organizar un acto en honor del alcalde de Valencia, por los éxitos obtenidos en su viaje a Madrid, interesándose en las cuestiones de vital interés para la capital levantina.

LLEGADA DE UN BARCO ALEMAN

Valencia.—El jueves llegará a este puerto el «Hamburgo», buque de guerra alemán.

En honor de la tripulación se proyectan diversos actos, entre los que figuran una excursión a Sagunto y una corrida te toros.

CHOQUE DE AUTOMOVILES

Sevilla.—Al regresar de Córdoba de asistir a un partido de fútbol, chocaron dos automóviles de la matrícula de Sevilla, resultando con graves heridas el mecánico de uño de los vehículos llamado Juan Muñoz.

LA LOTERIA

Sevilla.—En el sorteo celebrado hoy han tocado en esta capital premios por valor de sesenta y siete mil duros.

Las dos primeras series del «gordo» se vendieron en la calle de la Sierpe, ignorándose quiénes sean los poseedores.

UN DEBUT

Vitoria.—Próximamente se presentará en el Nuevo Teatro la diva Mercedes Capri, haciéndose su debut con la ópera «Rigoletto».

FILMANDO UNA PELICULA

Algeciras.—Una casa inglesa de producciones cinematográficas ha enviado a Algeciras y Gibraltar varios operadores que se encargarán de filmar una película de un asunto antiguo, relacionado con la ocupación de Gibraltar por los ingleses y la batalla de Trafalgar.

La película en proyecto costará más de 40.000 libras esterlinas.

LAS NEGOCIACIONES SOBRE TANGER

París.—Continúa la carencia de noticias sobre las negociaciones franco-españolas sobre el problema de Tánger.

En los centros oficiales se guarda absoluta reserva sobre este asunto y los periódicos no hacen comentario alguno.

También se encuentra ausente de París, el embajador de España señor Quiñones de León, quien marchó a Burdeos a esperar al rey, creyéndose que estará de vuelta el miércoles.

Los periódicos del sábado han publicado la reseña del Consejo de ministros celebrado en Madrid, sin comentario alguno, y los periódicos del lunes por la tarde, recogen aquella noticia y la de la dimisión del señor Yanguas, no haciendo ningún comentario tampoco.

LAS DEGACIONES FRANCO-ESPAÑOLAS

París.—Se ha acordado que las delegaciones franco españolas se reunirán el jueves, a las cuatro de la tarde, en el ministerio de Negocios Extranjeros, para continuar sus deliberaciones.

LA ENTRADA DE GARIBALDI EN CUBA

Habana.—El Gobierno ha accedido a la entrada del coronel Garibaldi en la capital, condicionando esa autorización de que no desarrolle ninguna actividad política ni tampoco exprese manifestaciones sobre su desdichada actuación en Europa, causa determinante de su expulsión de Francia.

MAS CONSEJOS DE GUERRA

Madrid.—En prisiones militares se celebró el consejo de guerra instruído contra el paisano Nicolás Grande, por quebrantamiento de la Ley de pesca.

Informaron el fiscal y la defensa, y la causa quedó para sentencia.

A la misma hora se efectuó otro en la cárcel Modelo, por el delito de injurias al ejército, contra Celestino Ballesteros.

También quedó ultimado para sentencia.

EL MINISTRO DE GRACIA Y JUSTICIA, A ESPAÑA

Tenerife.—Entre grandes aclamaciones embarcó a bordo del vapor «Romeu» el ministro de Gracia y Justicia, don Galo Ponte.

Le despidieron todas las autoridades, representaciones de corporaciones y entidades y millares de almas.

No se recuerda una despedida más grandiosa que la tributada al representante del Gobierno español.

RIVERA

CASA DEL ESTUDIANTE

Conferencia del señor Bóiza

Anoche, en el salón de actos de la Casa del Estudiante, que se encontraba lleno de escolares, tuvo lugar la anunciada conferencia del señor Bóiza, sobre «La Estética actual. El arte y las artes.» Precedieron a la disertación del culto catedrático unas palabras del señor Iscar, presidente de la Federación Católica de Estudiantes, quien expresó al señor Bóiza la gratitud de esta entidad por haber aceptado la dirección del cursillo de Arte que se inauguraba y se excusó de hacer la obligada presentación, por ser conocidos de todos sus trabajos históricos y su labor en la prensa.

El señor Bóiza comenzó felicitándose por hallarse entre estudiantes y proclamando su amor a la Universidad salmantina, cuya suerte está unida a la de la ciudad. Así coinciden la época gloriosa de aquélla y el embellecimiento artístico de ésta—patentizando que el arte no se improvisa, que es «docto», consecuencia del ambiente y han sobrevenido juntamente la decadencia del estudio y la falta de gusto artístico que hoy va quitando a la ciudad su antiguo carácter.

Entrando en el tema, se ocupa de la Estética, siguiendo la evolución de su concepto en la Filosofía griega y en la medioeval. Alude al español Sancho de Muñón, quien vierte sobre Estética curiosas ideas en uno de sus escritos. En el siglo XVIII, Boileau confunde lo bello con lo bueno y lo verdadero, concepto «finalista» completamente falso, de que se libra pronto la Estética, volviendo a consistir en el siple placer estético. Autores alemanes más modernos, como Hesel, Leibnitz, Baumgorten, Fichte, Schelling, etcétera, hacen de la Estética con sus notabilísimos trabajos una ciencia independiente.

Se fija principalmente el señor Bóiza, en las teorías surgidas últimamente, como la de la «apetencia de la forma». Pasa luego a ocuparse del arte salmantino y dice que nuestra ciudad ya no se considera importante en el Renacimiento español, aventajándola en ese respecto otras, pero en cambio es muy notable por sus muestras del románico y del barroco.

Termina el señor Bóiza haciendo una defensa del arte español. Lee párrafos del «Baedeker», manejado por todos los turistas que viajan por España, en los cuales se niega originalidad al arte de nuestra patria. Para Yusti, que es quien hace tales aseveraciones en la citada Guía, en España sólo hay dos cosas dignas de verse: el Museo del Prado y la Alhambra.

Pero gracias a los trabajos de ilustres profesores españoles — Gómez Moreno, Tormo, Puig y Cadalfach...—nuestro arte no solo puede tenerse como original, sino como influyente fuera de España.

El señor Bóiza fué muy aplaudido al final de su interesante y amenísima disertación.

UNA NOTA DEL AYUNTAMIENTO

Ayer mañana visitó al alcalde accidental don Fructuoso Jiménez, el subdelegado de Sanidad e Higiene pecuaria, don Emigdio Prieto, para darle cuenta del resultado de sus gestiones enderezadas a inspeccionar las condiciones de salubridad que reunen las cuadras y establos de las posadas y paradores de la capital, cumpliendo la circular del señor gobernador civil sobre tan interesante extremo.

Según el señor Prieto, ninguno de los establecimientos por él visitados tiene las citadas dependencias en las necesarias condiciones, y en vista de ello, ha dado cuenta a los dueños respectivos que a primeros del próximo Marzo realizará una nueva visita para comprobar si han realizado las obras señaladas por él, para condicionar convenientemente todas las cuadras y establos que son usados para el encierro del ganado, imponiéndose las sanciones reglamentarias a los que no las realicen.

UNA SUBASTA

Esta mañana, a las doce, se verificó en el despacho de la Alcaldía la subasta para la adjudicación de las obras necesarias a fin de construir nuevas galerías filtrantes que aseguren el aprovisionamiento de agua clarificada y potable para la ciudad.

Presidió el acto don Fructuoso Jiménez, actuando el secretario de la Corporación, señor la Riva, y presenciando la apertura del único pliego presentado varios señores concejales y bastante público.

Se adjudicó provisionalmente las obras a don Manuel Martínez Mora, que se compromete a efectuar las obras de referencia, al precio de 151 pesetas, el metro lineal, en las condiciones exigidas en el concurso.

Se vende una casa en la calle de la Rosa. Para informes, Doctor Piñuela, 1, principal. mt. j. y d. 6—3

Reparaciones garantizadas

de máquinas de escribir y calcular, de todos los sistemas, por el mecánico Ramón del Amo Más de 500 referencias en esta plaza. Presupuestos gratis para reparaciones. Abonos de limpieza incluídas cintas, o sin ellas. Avisos: Espoz y Mina, 8, y Librería de Calón, Plaza Mayor 10. mt. v. y d.

Industriales y labradores. Ahorrareis tiempo y dinero, consultando a la Electro mecánica Julián Blanco. diplomado, con taller dispuesto de elementos para las reparaciones, montajes de máquinas y aparatos eléctricos, grupos bombas de cualquier sistema e instalaciones de alumbrado de fincas, para lo que se especializó en Francia y Alemania. Afueras de San Román, casas del Maderero, letra O mt. j. y s. 15 3

Pastos. Se arriendan pastos en la dehesa Cuarto Alto de Villardeleche, término municipal de Endrinal para 115 reses mayores de ganado vacuno por el tiempo que media desde el 20 de Abril hasta el día de San Miguel del año actual. Para tratar, en Endrinal, con la Comisión. 4—1

Se vende una casa de nueva construcción, sita Cuesta de Sancti-Spíritus, número 2, con gran cochera, donde paraban los automóviles de Alba y Piedrahita Para tratar, en la misma casa del dueño. 6—1

Cafés, bares hoteles. Si quereis beneficiar vuestros intereses y aumentar vuestra clientela, comprad los estuches azucareros COSMOPOLITA. Exquisitos tés en cajitas. Pedid precio a José Junquera Devesa, en Medina del Campo, o a su representante en Salamanca, don Florencio Crespo, Azucena, número 4. mt. y j. h. 28 F.

Se venda, En Espino de los Doctores, la leña de desmoche de 500 encinas. Para tratar, en la misma, con el rentero, y en Aldeaseca de la Frontera, con Fernando Bautista. 4 a-1

Molinero. Se ofrece, práctico en piedras y cilindros, o aceptaría plaza de encargado de almacén o cargo análogo; buenas referencias Eugenio Bárcena, en San Miguel de la Ribera (Zamora). 4—1

Maestra. Se necesita para educar niñas y niños en la dehesa de la Moral de Castro, en la casa particular de Emilio García Angoso; inútil presentarse sin título y sin buenas referencias 4—1

Arriendo de local. Se arrienda un hermoso y espacioso local, propio para una industria o almacén, en la Plazuela de la Fuente. Para precio y condiciones, Droguería del Corrillo.

LOS CINES

LICEO.—Con grandes entradas se han proyectado en este coliseo la primera y segunda jornadas de la formidable cinta «El rey del pedal», de la que es genial creador uno de los ases más preferidos y mejores del mundo cinematográfico. El gran Biscotín, rey de la gracia y del buen humor, hace primores y alarde de sus valiosísimas dotes de comicidad, y en todo momento nos deleita con sus gracias a granel.

La renombrada casa Gaumont presenta la bella película con todo género de detalles y es de admirar, sobre todo en este film, sus maravillosas y bien tomadas vistas, bastantes por sí solas a consolidar el prestigio y renombre de la casa editora.

Hoy se pasará la tercera jornada, fin de la serie.

Para dar lugar a poner el tablado, tanto para el baile de la Prensa como para los de Carnaval, organizados por la empresa, se suspenden las secciones cinematográficas, después de proyectada hoy la última etapa del «Rey del pedal», por el simpático Biscotín.

MODERNO.—«Buena y traviesa» fué el título de la película que el domingo se pasó por la pantalla de este coliseo, que entretuvo a la concurrencia, y en la que la famosa artista Pola Negri luce su arte fino e insuperable.

La entrada, dos llenos formidables.

Ayer fué pasada la magnífica producción, «Arquídea la modelo».

Esta es una de las cintas más delicadas y de un interés extraordinario, que mantuvo en constante emoción al respetable, por su argumento sugestivo y sus emocionantes escenas.

Mañana, miércoles, y pasado jueves, se proyectará completa la gran producción cinematográfica «El gran desfile»; que a pesar de su largo metraje, dos jornadas, la empresa, siguiendo su costumbre, la proyectará, como antes decimos, toda completa en ambos días.

BODAS

En la iglesia parroquial de San Sebastián se celebró ayer el enlace matrimonial de la bella y simpática señorita María Martín Clavero, con el joven Avelino García.

Apadrinaron a los contrayentes la bella señorita María García, hermana del novio, y don Juan Pérez Rodríguez.

Como testigos firmaron el acta matrimonial, don Juan Martín, don Pedro Manso y don José López.

Por la noche, las numerosas amistades, entre las cuales había gran número de señoritas, fueron obsequiados con un espléndido lunch, servido por la competente cocina de la señora viuda de Fraile.

En el elegante salón El Recreo Salmantino se organizó un animadísimo baile, en el que la gente joven se divertió de lo lindo.

Enviamos a los nuevos esposos nuestra más cordial enhorabuena.

El domingo último se efectuó en Béjar, a las cinco de la tarde, en la iglesia parroquial de Santa María, el enlace matrimonial de la señorita Práxedes Gallego López y Jesús Márquez Gómez, activo repartidor de EL ADELANTO. Bendijo su unión el señor párroco de Peñacaballera, don Ramón González Hernández, tío de la novia, y fueron sus padrinos José Márquez, hermano del novio, y Lucía Gómez, prima del novio.

Reciban nuestra enhorabuena, y les deseamos muchísimas felicidades en su nuevo estado.

Se vende, coche de niño, seminuevo. Razón: Calle del Jesús 26, segundo. 2 1

La agrupación artística «Juventud»

Esta noche, a las ocho, harán su primera salida los muchachos que componen la rondalla «Juventud», que a pesar de los pocos días de ensayo, poseen un selecto repertorio.

Obsequiarán primeramente con una serenata al excelentísimo Ayuntamiento, y a la salida, probablemente tocarán algunas composiciones en la Plaza Mayor.

En días sucesivos darán serenatas al excelentísimo señor gobernador, ilustrísimo señor obispo y algunas otras personalidades.

Asociación de bares

Ayer, a las cuatro de la tarde, bajo la presidencia de don Sixto Carrero y con asistencia del señor delegado gubernativo, celebró esta Asociación Junta general en la Cámara de Comercio, para tratar de los siguientes asuntos:

Se dió lectura del acta anterior, y por unanimidad fué aprobada.

Se dió lectura del balance anual de esta Asociación, y se nombró una comisión revisora de cuentas por los socios siguientes: Don Manuel H. Polo, don Antolín Rivero y don Ramiro de la Iglesia.

Se da lectura del nuevo reglamento, y después de largo debate y modificar algunos estatutos, fué aprobado, para someterlo a la aprobación del señor gobernador.

Se trató de asuntos de régimen interior, y se nombró una comisión para visitar al señor gobernador, para mejorar esta Asociación.

A las seis se levantó la sesión.

Mecanógrafo. Se necesita en la fábrica de curtidos de Manuel Madruga. Inútil presentarse sin buenas referencias y aptitudes. 3—1

Ama de cría, de diez y nueve años de edad primeriza, se ofrece para criar en casa de los padres Informarán en Alba de Yeltes, Mariano Hernández. 10—1

Vendo dos vacas suizas, en plena producción, de cinco y tres años. Para verlas y tratar, en Fraguas de la Valmuza, con Nicolás Sánchez. 6—1

Turbina. Por ampliación del negocio, se vende una turbina Fanci, de eje horizontal, para un salto de siete metros, con 450 litros de agua, desarrollando 25 caballos de fuerza, y en buenas condiciones de funcionamiento, y además un cuadro de distribución de baja tensión, con sus correspondientes aparatos, dándose facilidades para el pago.

Para precio y condiciones, dirigirse al presidente de la Sociedad Electro María, en Montemayor del Río. 7—2

Feria mensual de ganado vacuno, en Fuente de San Esteban, el último domingo de mes. En Febrero, el día 27. h.-6-F

Ultramarinos. Gran surtido en garbanzos finos de Castilla, alubias del Barco y León, lentejas, bacalaos, conservas y otros artículos del ramo. Casa Cereceda, Cárcel Nueva, 6, Salamanca.

Embutidos. Exquisita longaniza, salchichón, chorizo cular, chorizo de bofe, morcilla, farinato, tocino, manteca, costillas y huesos salados, Pedro Cereceda, Cárcel Nueva, 6.

Pastos para vacas o novillos

se arriendan, en las vegas de Corzuela, desde el 20 de Febrero hasta San Pedro, y en las vegas de Malpartida, desde el 1.° de Abril hasta San Pedro, situadas las dos cerca de Coria (Cáceres) Razón, Hijos de Angoso, Salamanca, y Villoria de Buenamadre.

Banco del Oeste de España.

Domicilio social: Salamanca

Calle de Zamora, núm. 2 (edificio de su propiedad)

Capital: 10.000.000 de pesetas

SUCURSALES:

Béjar, Ciudad Rodrigo, Peñaranda, Plasencia y Zafra

Principales operaciones que realiza este Establecimiento:

Cuentas corrientes a la vista y a plazo, en moneda nacional y extranjera. Descuento y negociación de letras. Cobro y descuento de cupones y títulos amortizados. Compra-venta de toda clase de fondos públicos y valores industriales en las Bolsas de Bilbao, Madrid, Barcelona, París, Londres, New York, etc. Aceptaciones, domiciliaciones y créditos en las principales plazas bancables del mundo. Préstamos y cuentas de crédito con garantía personal, de fondos públicos, valores industriales, moneda, etc. Giros, cartas de crédito, órdenes telegráficas, etc. Depósito de valores, suscripciones a empréstito, canje y renovación de títulos, conversiones, etc. Custodia de títulos y de valores Negociación de francos, libras, marcos, dólares, escudos, etc. Seguros de cambio, seguros de emisión, y, en general, toda clase de operaciones de Banco y Bolsa.

CAJA DE AHORROS: 4 por 100 de interés.

Imposiciones ordinarias a tres meses, seis meses, un año, dos años, tres años, etcétera, abonándose trimestral y semestralmente crecidos intereses, tanto más elevados cuanto mayor sea el plazo de la imposición. Depósitos voluntarios en efectivo. Huchas de ahorro.

HORAS DE OFICINA:

DE NUEVE y MEDIA a UNA y MEDIA y de TRES y MEDIA a CINCO y MEDIA mls. y s.