HOJA DEL LUNES
BURGOS

REDACCION, ADMINISTRACION Y TALLERES: San Pedro de Cardeña, 34 • Teléfonos: REDACCION 201280 y 207149. — ADMINISTRACION 207148 • AÑO XXVI • NUMERO 1.172 • LUNES, 3 DE MARZO DE 1975 ■ Precio del ejemplar OCHO PESETAS. — Depósito legal: BU-38-1958 • Empresa editora: ASOCIACION DE LA PRENSA • Director: ANDRES RUIZ VALDERRAMA

GASEOSA
La Casera
ES UNICA

HACE 25 AÑOS

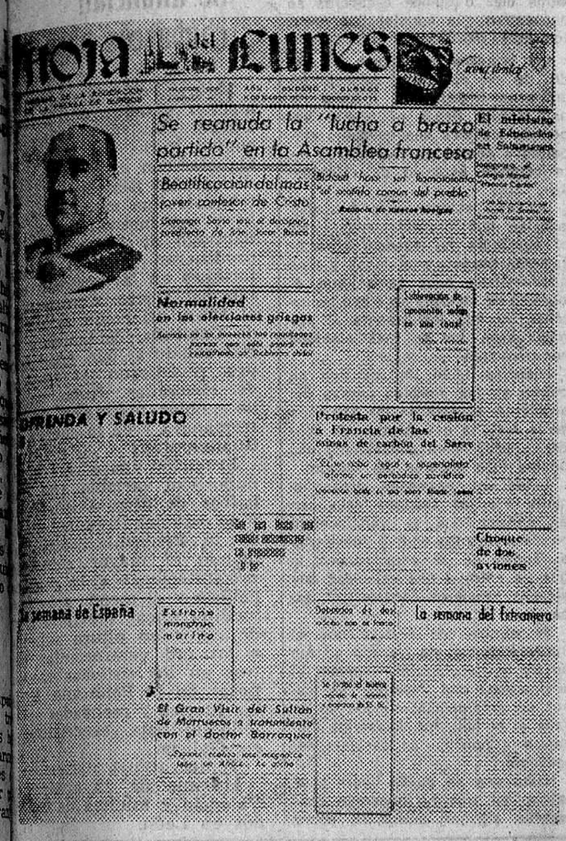
Hoja del Lunes

Se reanuda la "lucha a brazo partido" en la Asamblea francesa

Beatificación del más joven confesor de Cristo

Normalidad en las elecciones griegas

APRENDA Y SALUDO

Protesta por la crisis a Francia de las minas de carbón del Sarre

Choque de dos aviones

La semana de España

la semana del forastero

El Gran Visir del Sultán de Marruecos a consultado con el doctor Barraquer

El próximo jueves, día 6 de Marzo, se cumplirá el cuarto de siglo de HOJA DEL LUNES de Burgos. Nació como fruto de un deseo acariciado no sólo por la Asociación de la Prensa, sino por los burgaleses en general que, hasta entonces, en el orden informativo, habían sido tributarios de otras provincias. Y como resultado de unas gestiones largas y laboriosas. Al respecto no puede ser olvidado el impulso trascendente que los proyectos recibieron de aquel gran hombre que fue el teniente general don Juan Yagüe, capitán general de la sexta región por entonces y adelantado en tantas cosas, cuya intervención resultó decisiva para el apoyo que los periodistas hallaron en autoridades y corporaciones. El lunes 6 de Marzo de 1950 salía a la calle nuestro primer número, como una gran incógnita: ¿sería capaz Burgos de mantener un periódico de los l...?

HOJA DEL LUNES nacía con un claro propósito: llenar el vacío informativo de un día sin prensa y servir a los altos intereses del pueblo burgalés y de España. Y con la tarea, cuantos a lo largo de estos veinticinco años asumimos la responsabilidad de la edición del semanario hemos tratado de hacer todo posible por cumplir ese deber. Si no siempre en la medida de los propios deseos, sí, al menos, en la que los medios a nuestro alcance han permitido.

Veinticinco años son mucho o poco, según se mire, pero en todo caso suponen una andadura vital, importante. Que para Burgos, además, ha coincidido con una etapa señalada de su historia moderna. Dentro de la cual, HOJA DEL LUNES puede, honradamente, sentir haber cumplido su misión. A lo largo de este tiempo hubo de todo: satisfacciones y amarguras. A nadie puede ocultársele la dificultad de mantener una obra de envergadura cuando es necesario vencer inconvenientes numerosos. Hubo preciso llevar al convencimiento de todos que la HOJA no era un simple papel volandero para uso de los aficionados al deporte, sino un auténtico periódico, con todas las de la ley, el único periódico de los lunes (los demás días tenemos nuestros dos queridos colegas cotidianos, «Diario de Burgos» y «La Voz de Castilla»), que mantenía el contacto ininterrumpido exigido por las circunstancias. Varias veces hemos dicho que HOJA DEL LUNES sería lo que Burgos y los burgaleses hicieran que fuese. Lectores y anunciantes son el soporte de las publicaciones impresas y a la realidad se ajustarán la existencia del semanario y su calidad y su frecuencia. Por tal razón, en estos veinticinco años, hubo períodos de estancamiento y de expansión. El soporte aludido ha ido marcando la pauta. Hasta hoy, en que, sin vanas pretensiones, dentro de nuestra modestia, podemos ofrecer un periódico bien informado, atento a la actualidad internacional, española y burgalesa, de la que el aspecto deportivo no es sino una faceta. No se ha descuidado tampoco el capítulo de colaboraciones, reportajes y aporte gráfico y, en fin, hase procurado tener opinión respecto a los problemas de Burgos, aportando juicios, estímulos y críticas —siempre respetuosas—, reflejo del más noble afán de colaboración.

Veinticinco años. Hasta aquí —gracias a Dios— hemos llegado. Planteándonos en unos momentos que, como es sabido, nada tienen de favorables por la complejidad y exigencias de una situación económica general cuyos efectos nos alcanzan. ¿Hasta dónde seremos capaces de de seguir? No faltan las fuerzas y el entusiasmo que, por nuestra parte, están asegurados. Una vez más, repetiremos que, como siempre, Burgos tiene la palabra. Y pensamos que esa palabra es: ¡adelante!

Veinticinco años. Lo recordamos sencillamente. Sin alharacas, pero satisfechos.

"NO OS SATISFACE EL MUNDO ACTUAL", SEÑALA EL PAPA A LOS JOVENES DE HOY

«No satisface verdaderamente el alma»

Vibrante exhortación de Pablo VI ante veinte mil jóvenes concentrados en el Vaticano

Primera gran manifestación espontánea del Año Santo

CIUDAD DEL VATICANO, (Efe.) — Una calurosa exhortación a la juventud para que sea «fiel y coherente» y demuestre con los hechos «la fuerza creadora de la caridad, del amor social instaurado por el Maestro», sin dejarse llevar por las corrientes de moda, fue dirigida hoy por Pablo VI durante la misa celebrada ante 20.000 jóvenes del movimiento «GEN» (Generación Nueva: derivación de los «Focolarini») que abarrotan la basílica de San Pedro.

La de hoy ha sido la primera gran manifestación espontánea, normal, del Año Santo; es decir, sin motivo de una especial festividad o ceremonia litúrgica. La basílica vaticana se llenó hasta el extremo de que hubo que cerrar sus puertas antes del comienzo de la misa, que fue seguida desde el exterior por miles de fieles a través de los altavoces instalados en la plaza de San Pedro.

En el templo, donde a los 20.000 jóvenes procedentes de todas las partes del mundo se habían unido millares de peregrinos y fieles romanos, una atmósfera de entusiasmo y de juvenil alegría caracterizó el rito, durante el cual el Pontífice dirigió a los jóvenes un discurso en cuatro idiomas: italiano, francés, español y alemán.

«Vosotros, jóvenes de este tiempo —dijo el Papa después de haber observado que buscar es propio de la juventud— tenéis ya una respuesta negativa y casi rebelde en vuestro corazón: y decís «No queremos un mundo como el que se presenta ante nosotros. Fenómeno extraño: el mundo que os ofrece los frutos más hermosos, más acabados, más placenteros de la civilización contemporánea, no os satisface, no os gusta, a pesar de que, con un indiferente desparpajo, os aprovecháis de las conquistas, de las comodidades, de las maravillas que el progreso moderno pone a vuestra disposición.»

«Sin embargo —prosiguió Pablo VI—, un sentido de crítica, de contestación y hasta de náusea detiene vuestra búsqueda en alienación, porque, en el fondo, es una dirección materialista, hedonista, egoísta. No satisface verdaderamente el alma; no resuelve verdaderamente las preocupaciones esenciales y personales de la vida.»

Tras afirmar que los jóvenes del movimiento «GEN» ya han hecho su elección «liberadora del conformismo, que guía a una buena parte de la juventud de nuestro tiempo, conformismo ante el dominio del criterio de los demás, ante las corrientes de moda de la cultura y de las costumbres, ante el mimetismo de las masas», el Pontífice añadió: «Cuántos jóvenes creen ser libres porque se han liberado de las costumbres y de la autoridad de la vida familiar, sin darse cuenta de que caen en la cadena de la sujección al arbitrio de un grupo, de una corriente social, de una rebelión colectiva».

Refiriéndose luego a la frase de Jesús: «Todos vosotros sois hermanos», Pablo VI exhortó a los jóvenes a tener «la cordura y la valentía de llegar a esta conclusión que es la raíz de la sociabilidad cristiana». «Con frecuencia resulta desconcertante —dijo— observar cómo muchos, que se dicen seguidores del Evangelio, no son capaces de deducir del Evangelio mismo una sociabilidad fundada en el amor. Temen quizá, armados sólo con el Evangelio, de ser débiles, abstractos, inútiles en la gran misión de hacer hermanos a los hombres; y piensan encontrar principios y fuerzas suplementarias, yendo a buscar su eficacia en escuelas materialistas y ateas que derivan su lógica y su energía de la lucha de hombres contra hombres. Son estos —observó el Santo Padre— algunos sucedáneos contradictorios para educar al mundo moderno en una sociabilidad justa y fraterna».

Pablo VI concluyó exhortando una vez más a los jóvenes a ser fieles y coherentes con el Evangelio y a confiar en Cristo y en la Iglesia «que os lo trae y os lo presenta».

Durante la misa, el Papa distribuyó personalmente la eucaristía a un centenar de jóvenes del movimiento «GEN», mientras más de sesenta sacerdotes repartían la comunión a los miles de fieles presentes en la basílica vaticana.

ALOCUCION A LOS FIELES

Ciudad del Vaticano (Efe). — Pablo VI manifestó hoy su desaliento ante «la delincuencia a duras penas frenada y por las discordias sociales que entristecen la convivencia civil y obstaculizan el esfuerzo generoso de las reformas».

Hablando desde la ventana de su despacho privado en el palacio apostólico, ante unos 25.000 fieles congregados en la plaza de San Pedro para recibir la bendición pontificia dominical, el Papa exhortó a «abrir los ojos y el corazón» a los testimonios que ofrece el año santo, que «o es coreografía, no es turismo puramente de recreo, no es mimetismo piadoso y arqueológico», sino «un espíritu nuevo» que inunda a los peregrinos haciéndoles recobrar en el jubileo «paz en el corazón, vigor en sus propósitos, bondad en su vida».

Tras expresar su amargura por la difusión de la delincuencia y por los contrastes sociales, Pablo VI indicó un motivo de consuelo en la constatación de que «convive en nuestro mundo un pueblo de Dios todavía lleno de fe, humilde y auténtico, dispuesto a transformar las dificultades del vivir en peldaños por superar, feliz de haber hallado de nuevo en el amor enseñado por Cristo la fuerza, la alegría, el arte de la renovación y de la reconciliación».

A este respecto, el pontífice aludió a la misa que acababa de celebrar en la basílica vaticana en presencia de los 20.000 jóvenes del movimiento «GEN» (generación nueva), procedentes de todas las partes del Mundo, definiendo tal asistencia como «una belleza conmovedora».

REUNION DE MINISTROS DE LA «OPEP» EN ARGEL

Buteflika propone medidas para mantener la presión del «arma petrolífera»

Argel (Efe).— Se ha inaugurado esta mañana en el Palacio de las Naciones, de esta ciudad y en presencia del Cuerpo Diplomático acreditado en Argel, la sesión plenaria de ministros de Asuntos Exteriores, Finanzas e Hidrocarburos de la Organización de países exportadores de petróleo (OPEP), cuyo objetivo es preparar la conferencia de la cumbre de la "OPEP" programada para el próximo martes.

BUTEFLIKA, PRESIDENTE

Argel (Efe).— El ministro argelino de Asuntos Exteriores, Abdelaziz Buteflika, ha sido elegido hoy presidente de la Conferencia de ministros de Asuntos Exteriores, Finanzas e Hidrocarburos de la "OPEP" que han iniciado hoy una sesión plenaria preparatoria de la "cumbre" de jefes de Estado de los países miembros de la Organización de países de la "OPEP", se reunirán esta tarde, a las cuatro, para examinar la situación financiera internacional.

PROPUESTAS

Argel (Efe).— El ministro argelino de Asuntos Exteriores, Abdelaziz Buteflika, ha propuesto hoy, en el discurso de inauguración de la Conferencia ministerial de la "OPEP", la adopción de las cuatro medidas siguientes:

1) Acordar la producción de petróleo al nivel de la demanda de los países consumidores.

2) Reducir los excedentes financieros para evitar que se expongan a la inflación.

3) Establecer el precio del petróleo a base del precio de los bienes de equipo, de los servicios y de los productos de crudos.

4) Cesar de extender el petróleo en una moneda de cuenta que grava el poder de adquisición de los países productores de petróleo.

TRIUNFO DEMOCRATA - CRISTIANO EN LAS ELECCIONES DE BERLIN

Mientras, el candidato Peter Lorenz sigue en poder de sus secuestradores

Se cumplirán las condiciones exigidas por los anarquistas: cuatro reclusos, libertados para su canje

Berlín (Efe). — Según los primeros cálculos de la Televisión alemana (ZDF), el partido socialdemócrata de Willy Brandt y Klaus Schuetz, ha perdido en las elecciones berlinesas de hoy la mayoría absoluta, del 50.4 % (73 mandatos) que le permitió gobernar en monocolor desde 1971.

El partido Unión Cristiano - Democrática (presidido por Helmut Kohl a nivel nacional y por el secuestrado Peter Lorenz en su regional berlinesa) ha obtenido, siempre según estos adelantos de la Televisión, un 45 por 100 de los votos emitidos, en vez del 38,2 por 100 (54 mandatos) que logró en los comicios precedentes, los liberales demócratas sumarán un siete por cien y no el 8,5 por 100 de 1971 (con 11 diputados).

El nuevo partido de extrema derecha «Bund Freies Deutschland» y los partidos «SEW», dirigido desde la R. D. A. comunista, «KPD», maoísta, y la alianza comunista germano occidental no sumarán ninguno de ellos más del tres por ciento, quedando excluidos de la Cámara de Diputados por no haber alcanzado el mínimo legal del cinco por ciento.

La posibilidad, según los datos precedentes, de una próxima coalición liberal - social - demócrata, «modelo Bonn», hará impracticable el relevo en el Gobierno berlinés de los socialistas del líder Schueltz, según ha comentado con este matiz optimista Kurt Neubauer, vicepresidente del SPD, y vicealcalde, al reconocer que el secuestro de Peter Lorenz ha «desencadenado una reacción emotiva previsible».

Según los cálculos de referencia, los socialdemócratas

(Pasa a última página)

NUEVO SISTEMA DE ALARMA

Una industria alemana especializada en la fabricación de cerrojos especiales, instalaciones de alarma, cajas fuertes, etc., acaba de lanzar al mercado un nuevo dispositivo de alarma contra ladrones (fotografía) y que puede ser instalado en la vivienda particular, en la oficina o en el chalet. Su particularidad estriba en que se puede instalar sin necesidad de llamar al electricista, pues basta con conectar una de las piezas en cualquier enchufe de la casa. El dispositivo de la alarma, a través del altavoz, en cuanto se registra cualquier movimiento en la habitación o habitaciones en cuestión. Funciona también si se corta el fluido eléctrico, gracias a un dispositivo de emergencia. — (DaD.)

UNAS SIETE MIL PERSONAS HAN SIDO SOMETIDAS EN LA URSS A «LAVADO CEREBRAL»

Mediante el uso de cierta droga, se ha tratado de anular la personalidad de «disidentes políticos»

Informe acusatorio presentado en el Senado de USA

Washington (Efe).— Médicos al servicio de la Policía secreta soviética practicaron lo que se clasificó de "lobotomías químicas" en unos 7.000 disidentes políticos, utilizando la reserpina, un medicamento utilizado en Occidente para la presión sanguínea, así como otras drogas rusas, según se supo ayer.

Esta acusación está contenida en un informe de 121 páginas publicado por el subcomité del Senado norteamericano sobre Seguridad Interna y que da detalles de abusos psiquiátricos contados en sesiones de investigación del Subcomité por el psiquiatra canadiense Norman Hirt.

El doctor Hirt, que hizo un estudio de estos abusos basándose en entrevistas que mantuvo con dos psiquiatras soviéticos, uno de los cuales había trabapalo para la Policía secreta o "KGB", en entrevista con judíos soviéticos emigrados a Israel y en sus propias investigaciones, mantuvo que llegó a la conclusión de que médiso soviéticos empleados por la "KGB", desoubrieron que masivas dósis de reperpina causan la atrofia del cerebro.

(Pasa a la Pág. siguiente)

«LA INVERSION EN PROMOCION DEL TURISMO, ES ESCASA», DICE EL SUBSECRETARIO DEL MINISTERIO

Se realizará una intensa campaña en el exterior

Málaga (Cifra). — «La inversión en promoción de turismo es escasa», dice en una entrevista que publica hoy el diario «Sol de España» el subsecretario de turismo, don José Luis López Henares que ayer estuvo en Málaga para inaugurar «Florasol 75».

«Hemos puesto de manifiesto nuestro deseo y preocupación de intensificar la promoción de España como gran foco de atracción turística en Europa y en el resto del Mundo. Los tiempos no son tan favorables como en años anteriores y por esta razón debemos intensificar nuestra imaginación y la utilización de los medios de propaganda y difusión de España».

Le pregunta el periodista si sobran camas en España y el subsecretario contesta: «hay que pensar que atravesamos una situación adversa, pero yo creo que la oferta española no será excesiva en el futuro».

INHUMACION

León (Cifra). — Al mediodía de hoy y en la románica colegiata de Arbás, en las estribaciones del puerto de Pajares, han recibido cristiana sepultura los restos mortales del arquitecto de la Dirección general de Bellas Artes, Luis Menéndez Pidal, fallecido en Madrid hace dos días.

El entierro se ha realizado en dicho lugar por expresa voluntad del finado.

El señor Menéndez Pidal dirigió durante 30 años obras de restauración de monumentos, en su mayor parte románicos, en el Noroeste de España, entre ellos los de León.

TUVIERON QUE PROTESTAR ASI

En Pitsea, Essex, Inglaterra, se está creando un grave problema de contaminación, y ya casi de salud pública, por depositar en sus marismas camiones y más camiones de basuras. Un grupo de consejeros quisieron protestar con acciones directas y como la Policía se lo prohibió, optaron por hacerlo así, con la boca cerrada por una mascarilla. Los consejeros de la foto son Mr. David Harrison, Mr. Robert Walker y Mr. Ron Austin (Foto Fiel - ENL)

M.E.C.D. 2015

TEMA DEL LUNES

La ayuda del Gobierno con una aportación económica de sesenta millones de pesetas ofrecida por el Ministerio de la Gobernación, para obras en los barrios; ese nuevo crédito destinado a la prosecución de los trabajos en las viejas calles altas de la ciudad (ya muy mejoradas, dicho sea de paso) y el anuncio de la redacción del proyecto para la más que indispensable transformación de la plaza del Rey San Fernando, constituyen, sin duda, tres noticias importantes que no pueden ser pasadas por alto sino que merecen ser acogidas con extraordinaria satisfacción y esperanza. De modo especial, porque suponen próximas realizaciones y mejoras dentro de un campo urbanístico, que lleva harto tiempo acusando inactividad y hasta aparente descuido.

El primero dedichos proyectos, por su mismo enunciado, refiérese a los barrios que, entendidos como tales, serán las expansiones urbanas, efecto del crecimiento de la ciudad, con base en sectores que ya existían aunque faltos de la infraestructura adecuada, mucho más cuando su medio ha creado una larga serie de necesidades que reclaman urgente solución. Como es lógico suponer, Gamonal y su entorno reclaman interés preferente, sin que por ello hayan de ser pospuestas otras zonas también carentes de servicios elementales. Hoy en día, sesenta millones de pesetas no dan para mucho, cuando las exigencias son tantas, pero hemos de pensar que dicha suma no ha de ceñirse por fuerza a su escueto volumen sino que comportará, inevitablemente, aportaciones suplementarias adicionales, cuyos efectos en orden práctico, han de ser multiplicadores de resultados. Vemos, por otra parte, que nada queda a capricho de la improvisación puesto que han sido ya entregados los correspondientes estudios técnicos al propio ministro quien, según los informes, ha mostrado un interés extraordinario por los mismos. Bien, sólo queda esperar ahora que de los deseos y preparativos se pase pronto a los hechos y ese largo camino que supone siempre toda tramitación sea pronto superado y los trabajos comiencen. Ignoramos si ha de ser el propio Ministerio el que lleve a cabo las obras directamente o será el Ayuntamiento el encargado de hacerlo; tampoco sabemos si la empresa se acometerá de una vez o por fases —con todo lo que supone de convocatorias y adjudicación de concursos y demás— pero, en cualquier caso, lo esencial es, repetimos, que no haya esperas innecesarias y enojosas.

Es admirable la labor que Vivienda, a través de la Dirección general de Arquitectura y con la lógica cooperación municipal, ha realizado hasta ahora en la vieja Burgos, concretándola en alrededores de la Catedral, calle de Fernán González y barrio de San Esteban. Vale la pena verlo, para admirar un trabajo meritísimo y bien hecho. La transformación ya experimentada por esas empinadas callejas; la liberación del templo de San Esteban de las casuchas —lapa que afeaban su fachada Nordeste, ha prestado a su noble fábrica belleza insospechada, configurando la antigua plazuela en toda su posible gracia. Falta la histórica y burgalesísima fuente —según nos dicen, están restaurándola— para que lo que pudiéramos llamar centro del barrio de la Alteza quede rematado. Y más tarea, desde luego, porque resta el arreglo de la calzada que discurre bordeando la ladera del Castillo —perfílase ya un murete de contención que ha de aportar nuevos detalles estéticos— y restan, también, otras subidas (la de Saldaña, por ejemplo) y el enlace con la muralla por la puerta de San Esteban, arco precisado de una reparación a fondo, con algún desmonte también apto para adecuada transformación. Pero podemos ver que la actividad no cesa. Actualmente se procede al arreglo de la subida entre San Nicolás y el ruinoso palacio de Castilfalé, sector de indudables posibilidades y los proyectos experimentarán un nuevo avance. Esta atención —tantas veces reclamada antes— honra al Ayuntamiento al que suponemos decidido a proseguir. Porque es mucha la transcendencia de esta labor en una ciudad como la nuestra, que si ha perdido muchos de sus más entrañables y evocadores rincones, todavía posee muchos que conservar. En este sentido, parece oportuno hacer una llamada para que ciertos adecuados proyectos de completar la llana de San Nicolás con una edificación acorde y apropiada sean facilitados y estimulados. Posteriormente, el interés habrá que centrarlo en las calles de Santa Agueda y Embajadores (callejón de las Brujas) y en todas las subidas y bajadas del sector, hasta llegar al final de Fernán González y sus cuestas, en el arco de San Martín. Empresa es ésta, insistimos, de singular envergadura, pero factible contando con la valiosa colaboración de la Dirección general de Arquitectura y fieles al propósito de ir desarrollando —quizá en casos sea obligado atemperarlo a dificultades circunstancianes o menor disposición de medios— porque lo decisivo está en seguir, seguir sin pausa. ¡Ah, si así se hiciera en otros casos!

Por último está la grata novedad de que, al fin la plaaz del Rey San Fernando ha merecido saltar al primer plano de la acción y que se procede a la confección del proyecto de su futura transformación. Que ha de ser ambiciosa como corresponde a la Catedral que la enseñorea. ¿Hará falta señalar la importancia que debe concederse a esto, cuando siempre hemos pensado y dicho que la plaza en cuestión debía ser objeto principalísimo de preocupación urgente dentro de las atenciones urbanas? Los burgaleses, por ello, hemos acogido la noticia con amplia y fundada satisfacción y hacemos votos por que pronto, Dios mediante, podamos verla convertida en realidad.

AVIZOR

Bendición e inauguración de la capilla del nuevo convento de las RR. MM. Franciscanas Misioneras de María, en Villímar

La solemne ceremonia fue presidida por el Arzobispo de la Diócesis

El Prelado, al Pleno de la Conferencia Episcopal Española

A mediodía de ayer el prelado de la diócesis, doctor don Segundo García de Sierra y Méndez, ofició en la ceremonia de bendición de la capilla del nuevo convento de las RR. MM. Franciscanas Misioneras de María, construido recientemente en Villímar por el arquitecto burgalés, don Pedro Gutiérrez.

El edificio de noble planta, se alza en los terrenos que ocupará el antiguo convento franciscano, fundado en 1456 por Fray Lope de Salazar y Salinas, primo de los Condestables de Castilla, ilustre figura burgalesa, famoso historiador y estudioso. En el primitivo convento fue elegido provincial en 1494 el Cardenal Cisneros y fue superior de convento franciscano Fray Juan Pérez, ilustre franciscano, valedor de Cristóbal Colón ante Isabel la Católica. Hasta la Exclaustración (año 1833) el convento fue ocupado por franciscanos y en 1926 pasó a ser sede de las Franciscanas Misioneras.

La nueva edificación, como hemos indicado, es obra del arquitecto burgalés, don Pedro Gutiérrez.

Momentos antes de las doce del mediodía llegó al convento el prelado de la diócesis, doctor don Segundo García de Sierra Méndez, que fue recibido a su llegada por la comunidad de RR. MM. Franciscanas Misioneras de María, presididas por la Rvda. Madre provincial.

El arzobispo, revestido de pontifical, procedió a la bendición de la capilla-oratorio, asistiendo a la solemne ceremonia junto con la comunidad de numerosas personas, entre las que se encontraba el arquitecto autor de la edificación.

Tras la ceremonia de bendición, el Dr. don Segundo García de Sierra y Méndez concelebró el Santo Sacrificio de la misa juntamente con el visitador diocesano de religiosas y canónigo de la S.I.C.B.M., don Andrés Ortega; don Felicísimo Casado, capellán de la Comunidad de Franciscanas de Burgos; don Marceliano Martínez, notario eclesiástico y antiguo párroco del barrio de Villímar, cuyo cargo durante cerca de veinte años; Rvdo. P. Fray Jesús María Iraola en representación del P. Provincial de los Franciscanos y el presbítero, don Jesús Simón Rey.

Al Evangelio, el arzobispo pronunció una oración sagrada en la que glosó las tres lecturas de la misa.

Finalizada la solemne ceremonia religiosa, en una de las dependencias del Centro, la Comunidad obsequió con un refrigerio al arzobispo, sacerdotes e invitados a la ceremonia.

EL PRELADO A MADRID

A primeras horas de la mañana de hoy emprenderá viaje con dirección a Madrid el arzobispo de la diócesis, doctor don Segundo García de Sierra y Méndez, para asistir en la capital de España a la reunión plenaria de la Conferencia Episcopal Española.

El pleno del Episcopado dará comienzo hoy y será clausurado el sábado día 8. Según manifestación del secretario del Episcopado monseñor Yenes, los capítulos fundamentales que se estudiarán en la reunión serán la elección o renovación de cargos y el estudio del documento sobre la reconciliación.

Las votaciones para la elección del presidente de la Conferencia se efectuarán esta tarde. Previamente habrá una votación exploratoria. Mañana martes, por la mañana, se efectuará la votación definitiva de los presidentes de las Comisiones y este mismo día se hará la votación exploratoria para la vicepresidencia, tras haber quedado constituida la Comisión Permanente. El miércoles, por la mañana, se efectuará la elección del vicepresidente y el jueves por la tarde, la de los miembros de cada Comisión.

ANUNCIESE en
La «HOJA DEL LUNES»

VIDA BURGALESA

RENOVACION DE LA JUNTA DIRECTIVA DE LA "UNION ARTESANA"

En la reciente junta general celebrada por la "Sociedad Unión Artesana", se procedió a la renovación de la Junta directiva de la entidad, que ha quedado constituída de la siguiente forma:

Presidente, don Francisco Franco García; vicepresidente, don Luis Pérez Arribas (reelegido); secretario, don Maximiliano Burgos Luis; tesorero, don Pedro Martínez, y vocales: don Antonio Gárate Santamaría, don Angel Camino Ibeas (reelegido), don Florentino González Carcedo, don Angel Peñ aLázaro, don Luis Giménez Orive y don Angel Labarga Martínez.

FARMACIAS DE GUARDIA

Hoy lunes prestarán servicio de guardia o urgencia las siguientes farmacias:

Torrijo, Aranda de Duero, 6; González Iglesias, avenida del Cid, 6; Díez Ruiz, Calzadas, 86, y Sánchez Alonso, paseo de la Isla, 10.

«DIA DE LA HISPANIDAD»

Ayer se celebró en nuestra ciudad, al igual que en toda la diócesis y en España, el «Día de la Hispanidad». Oradores sagrados subrayaron durante las misas los sagrados objetivos que la Iglesia persigue con esta conmemoración destinada a fomentar la expansión de la religión en los países americanos, tan estrechamente vinculados a España.

ANCIANA ATROPELLADA Y MUERTA POR UN TURISMO

Alrededor de las nueve de la noche de ayer, en la avenida de Yagüe, a la altura de la calle de Segovia, el automóvil matrícula BI-73.609, que conducía José Izarra Fernández, de 22 años, con domicilio en la barriada de SESA, alcanzó a la anciana Amiana Pérez Díez, de 80 años, Camino Mirabueno, 19, bajo. La infortunada mujer resultó gravemente herida, siendo trasladada por el propio conductor a la Residencia Sanitaria, donde inmediatamente fue intervenida quirúrgicamente por el personal facultativo del centro, siendo inútiles los auxilios de la ciencia médica por salvar la vida de la infortunada mujer, que falleció alrededor de las once y media de la noche. Al tener conocimiento del suceso, acudieron a la clínica los familiares de la finada. Practicaron diligencias inspectores del Cuerpo General de Policía y la Policía Municipal.

NECROLOGICAS

Víctima de accidente, ha dejado de existir en Madrid, el pasado sábado, a los 21 años de edad, el joven José María Gutiérrez Medina, de conocida familia de Villagutiérrez, a cuyo atribulado padre(D. Angel-Custodio Gutiérrez; hermanos, Marcos, Domingo y María Luisa, hermanos políticos y resto de deudos, testimoniamos nuestro pésame, por la pérdida que lloran.

LA ACADEMIA DE INGENIEROS PARTICIPARA EN LAS MANIOBRAS MILITARES DE CHINCHILLA

Para tomar parte en las maniobras militares que se desarrollarán en terrenos de Chinchilla (Albacete), hoy lunes emprenderán viaje con dirección al punto de concentración los jefes, oficiales y CC. AA. CC. de la Academia Militar de Ingenieros de nuestra ciudad.

Ayer finalizaron los actos de constitución oficial del Centro Segoviano en Burgos

Presidieron las primeras autoridades burgalesas

Ayer domingo finalizaron los actos de constitución oficial en nuestra ciudad del Centro Segoviano, iniciados el pasado sábado con una conferencia sobre «Cosas de Burgos y Segovia» seguida de una brillante exhibición folklórica a cargo de los grupos de danzas de la Sección Femenina de ambas provincias. A los actos asistió numeroso público. La presentación del Centro de Segovia en nuestra ciudad estuvo a cargo del presidente del mismo, don Félix de la Mata Ortiz.

Ayer, a las doce del mediodía, en la iglesia de San Lesmes, Patrono de Burgos, fue oficiada una misa por el párroco de la feligresía, don Fermín Sáez de Benito, quien al Evangelio pronunció una oración sagrada. El Santo Sacrificio fue aplicado por las intenciones de la nueva sociedad que surge a la vida burgalesa.

Presidió el gobernador civil y jefe provincial del Movimiento, don Jesús Gay; alcalde de la ciudad, don José Muñoz Avila; teniente de alcalde, presidente de la Comisión de Festejos y Cultura Popular, don Antonio García Martín; diputado provincial y concejal del Ayuntamiento, don José Antonio González; presidente del Centro Segoviano, don Féliz de la Mata, directivos y comisión de la Hermandad de Peñas y Casas Regionales.

A la ceremonia asistieron numerosas personas, especialmente los segovianos residentes en Burgos acompañados de sus familiares y numerosos amigos e invitados.

Concluída la ceremonia religiosa autoridades y asistentes fueron obsequiados con una copa de vino español servida en una de las dependencias de la «Sociedad Unión Artesana».

Posteriormente, a las tres de la tarde, en un céntrico restaurante, los segovianos residentes en Burgos se reunieron en un almuerzo de hermandad presidido por las autoridades burgalesas.

El nuevo Centro —que tiene su domicilio provisional en el «Bar Segoviano», Cluniа, 11— cuenta hasta el momento con setenta socios.

EL JOVEN

JOSE-MARIA GUTIERREZ MEDINA

Falleció en Madrid, el pasado día 1, a los 21 años de edad, habiendo recibido los Santos Sacramentos y la Bendición de Su Santidad

(Q. E. P. D.)

Su apenado padre, D. Angel-Custodio Gutiérrez; hermanos, Marcos, Domingo y María-Luisa; hermanos políticos, María del Carmen Rifá y Ramón Puigvert; sobrinos, tíos, primos y demás familia,

SUPLICAN oraciones por el eterno descanso del alma del finado y la asistencia a las honras fúnebres (córpore presente), que tendrán lugar HOY, a las CINCO de la tarde, en la iglesia parroquial de Villagutiérrez, seguidamente la inhumación del cadáver en el cementerio municipal, actos de caridad por los que anticipan su gratitud.

Villagutiérrez, 3 de Marzo de 1975

SUCESOS

Santa Cruz de Tenerife. (Cifra.) — En un risco del monte de la Esperanza, como a medio kilómetro de su domicilio, Meladia Cruz Díaz, casada, de 20 años, mató al asestarle varias puñaladas en diferentes partes del cuerpo con un formón a Francisca Acosta Cruz, de 32 años, casada, con cuatro hijos y separada de su marido.

El hecho fue presenciado por la hija mayor de la víctima, que cuenta 13 años, la que asimismo fue alcanzada por la agresora con el formón, produciéndole un corte en la oreja derecha.

Pese a encontrarse herida la joven avisó a un primo suyo para que se dirigiera a su casa y diera cuenta de lo ocurrido a su abuela María Cruz.

Personados en el lugar en unión de otra hija, se encontró con el cuerpo de Francisca en muy mal estado. La agresora le había clavado el formón en el costado derecho, pecho y brazos. Con la ayuda de varios vecinos fue trasladada la víctima al Hospital general, donde ingresó cadáver.

La autora, después del hecho, se dirigió a su domicilio, en el lugar conocido por Las Rosas, y en compañía de su esposo, Maximiliano Estévez Estévez, se entregó a la Policía.

El móvil del crimen parece ser por diferencia sobre un pedazo de tierra que la abuela de la agresora tiene arrendado a los padres de la víctima

DOBLE ACCIDENTE, CON TRES MUERTOS Y CUATRO HERIDOS

Guadalajara. (Cifra.) — Tres muertos, cuatro heridos graves y cinco leves es el balance de un doble accidente de circulación que se produjo anoche, a las 11,30, en la carretera general de Madrid a Barcelona, en el kilómetro 41.900, perteneciente al término de Azuqueca de Henares.

Los muertos son el sargento comandante del puesto de la Guardia Civil, Eduardo Hermida Sousa, de 50 años; el guardia del mismo puesto Gregorio Salazar Calero, de 32 años, y el conductor de un turismo, Julián Gutiérrez Isidro, de 26 años. Entre los heridos graves está el teniente jefe del destacamento de Tráfico de esta capital, Agustín Hernández Orgaz, de 51 años.

El primer accidente se produjo al chocar frontalmente el turismo matrícula de Segovia 13.483, conducido por Julián Gutiérrez, y el matriculado en Sevilla con el número 7.812-G.

El segundo suceso ocurrió cuando el turismo matriculado en Guadalajara 2.927-A, conducido por Alfredo Villaverde Gil, de 27 años, se precipitó contra los miembros de la Guardia Vivil que estaban auxiliando a las víctimas del primer accidente. De los ocupantes de este último vehículo sólo resultó un herido grave, Iluminada Cuadrado Moratilla, de 19 años. Los demás heridos graves fueron el guardia civil de Tráfico Manuel González Carvajal, de 30 años, y el conductor de un camión que se paró a auxiliar a los heridos, José Parra Millán, de 39 años.

ACCIDENTE DE TRAFICO: DOS MUERTOS

Barcelona (Cifra). — Al chocar el turismo en que viajaban contra un muro de protección en la carretera N-2 a su paso por el término de Canet, resultaron muertos el conductor del coche Manuel Farrero Berduja, de 23 años y la ocupante del mismo María Otero Feijos, de 25, sufriéndose heridas de carácter muy grave el otro ocupante, Manuel Agustín Teixeira. Se estima que la causa del accidente fue la conducción negligente al sobrepasar la velocidad establecida saliendo el vehículo de la calzada en curvo sin visibilidad para ir a empotrarse contra un muro de protección.

COLISION DE DOS AVIONETAS

Paderborn (Alemania) (Efe). — Siete personas de nacionalidad alemana perdieron hoy la vida pereciendo en la colisión de dos aviones deportivos y sólo uno de los pasajeros, niño de corta edad, ha sobrevivido al siniestro.

Los dos aparatos, apenas si se habían remontado 250 metros tras despegar del aeródromo de Paderborn-Ahden, cuando chocaron por causa desconocida y fueron a precipitarse ambos en picado sobre un bosque. Los primeros en auxiliar a los tripulantes fueron los futbolistas de unos equipos juveniles, que jugaban en las cercanías del lugar del accidente. Los aviones son un Cesena y un Piper, según comunicaron las autoridades, que no han facilitado los nombres de las víctimas.

SIGUEN RECUPERANDOSE CADAVERES EN EL METRO DE LONDRES

Londres (Efe). — Equipos de rescate con máscaras de oxígeno continuaban el domingo por la noche las tareas de rescate en el túnel donde el pasado viernes se estrelló un tren repleto de viajeros. Después de tres días de trabajo continuo, han sido recuperados 26 cadáveres, pero se teme que otros diez o quince cadáveres se encuentren aún aprisionados entre los restos del convoy.

Las brigadas de socorro en medio de un agobiante calor y un ambiente irrespirable, todavía no han podido llegar al primer vagón de los tres que quedaron empotrados contra un túnel ciego de la céntrica estación de «Moorgate».

Las estimaciones más fundadas señalan que probablemente hasta el miércoles no quedará completamente despejado el túnel, y esta circunstancia hace temer que el número de muertos se eleve a cuarenta, ya que lógicamente el primer vagón fue el más afectado por el choque.

Mientras tanto, la atención se centra en las posibles causas del accidente, el peor en los 112 años de la historia del «Metro» de Londres, hasta ahora considerado uno de los más seguros del Mundo.

Todas las versiones proporcionadas por los testigos coinciden en señalar que el tren aceleró en los momentos en que atravesaba el andén de la estación, en la que ya entró a una velocidad que algunos pasajeros consideraron excesiva.

Se afirma con certeza que el sistema normal de frenado no fue puesto en acción, ni tampoco el automático, que funciona en casos de emergencia, aunque no se sabe si el fallo fue solamente mecánico o también un despiste del conductor.

Hasta que se pueda llegar a la cabina del tren no quedarán despejadas algunas incógnitas sobre este extremo. El análisis de restos del conductor también dirá determinar si sufrió algún vanecimiento o falló cardíaco de la colisión, como apuntan gunos investigadores.

Mientras tanto, todavía pe necen internados 39 de los ochenta heridos que fueron tados el mismo día del acci Muchos de ellos sufrieron de huesos y algunos perdie tremidades que tuvieron que les amputadas a consecuenc aprisionamiento entre los del tren.

EL TIEMPO

Se anuncian chubascos para

Madrid (Cifra). — La mación general del tie Durante las últimas cuatro horas ha llovido Galicia, con especial int dad en las Rías Bajas; trándose una medición litros por metro cuadrado Santiago de Compostela produjeron también pre taciones en la vertiente tábrica, Duero, Centro el Ebro, así como en p de Cataluña. Andalucía Extremadura, que en o nes revistieron el car de tormentas. Hubo b de nieblas matinales en tremadura y en la cuenca Guadalquivir.

Predición para el l nubosidad variable, con bascos de diversa inten y de carácter irregular, e da la Península, corre diendo el mayor riesgo precipitaciones a la co gallega y el menor a la mediterránea. Precipitac de nieve en altura sup a los mil cuatrocientos tros en los sistemas m ñosos de la Península. tos fuertes y racheados todo el país, especialm en Galicia.

Temperaturas extrem Máxima de 22 grados Valencia y mínima de dos en León.

LA «ASOCIACION PROVERISTA» QUEDO CONSTITUIDA AYER EN VITORIA, ANTE NOTARIO

El acta, estatutos y programa serán depositados en el Consejo Nacional el día

Vitoria (Cifra). — La comisión organizadora de la «Asociación política proverista» ha quedado constituida hoy ante notario, en un acto celebrado en la «Sociedad Cultural Torre de Hércules», de Vitoria.

Comenzó el acto con unas palabras de doña Irene Rueda, estanquera de profesión, una promotora de la Asociación, quien manifestó que «nuestro amor a España y nuestra búsqueda del bien común nos llevan a colaborar de buena fe, con todo rigor, con el mayor entusiasmo, con espíritu de servicio y sacrificio, sin reservas mentales y con un profundo respeto a la legalidad».

Después de las palabras de doña Irene Rueda, intervino el notario José María Segura Zurbano, del Colegio de Burgos, quien después de leer el rimiento que le efectuó Maysounave, principal pro de la Asociación, levantó de la constitución de la sión organizadora, compu por 46 personas, la mayor te de las cuales se encontra presentes en el acto y firm el acta.

Con unas frases de agra miento por parte de Ma Maysounave se dio por fina do el acto de constitución comisión organizadora. Se manifestó a «Cifra» el Maysounave, el acta, jun resto de la documentación mo estatutos y programa, entregarla el próximo día a la comisión permanente Consejo Nacional del Movim to, para su aprobación.

FINALISTAS DE LOS PREMIOS «FORO TEATRAL», 1973-74

La Junta directiva de "Foro Teatral", ha realizado el escrutinio de los votos emitidos por los socios asesores para designar los finalistas de los premios "Foro Teatral" de la temporada 1973-74. Han resultado finalistas de cada especialidad, de acuerdo con el número de votos obtenidos:

Mejor autor de la temporada: Antonio Gala, A. Buero Vallejo y M. Martín Mediero

Mejor director de la temporada: José Luis Alonso, A. Pérez Puig y José Osuna.

Mejor escenografía de la temporada: Francisco Nieva, Manuel Mampaso y Vicente Vela.

Mejor labor crítica de la temporada: Adolfo Prego, Pablo Corbalán y Eduardo García Rico.

Mejor actor de la temporada y La Fundación.

Mejor autor de obra parada: Adolfo Marsillach, Juanjo Menéndez y José María Rodero.

Mejor actriz de la temporada: María Asquerino, Julia Gutiérrez Caba y Julita Martínez.

Mejor labor en pro del teatro de la temporada: El Espectador y la Crítica, Primer Acto y Corral de oCmedias, S. A.

Mejor labor del conjunto de la temporada: Tei, Els Joglarse y Corral de Comedias, S. A.

Hecho más destacado de la temporada: Anillos para café-teatro de la tempo Por no haber alcanzado guna obra el porcentaje señalan lsa bases de la vocatoria se declara des

INFORME ACUSATORIO

(Viene de la Pág. anter

Una lobotomía es una ración cerebral destinada terar los modos de compo miento de una persona. El tor Hirt llamó al trabajo los rusos "bolotomías qu cas" a la llegar a los mis resultados, pero por efecto drogas.

El psiquiatra canadiense timó que de 7.000 a 8.000 sonas han estado sometidas tal tratamiento en la U y reveló que los altos dirig tes soviéticos están enter de la existencia de una r psiquiátrica en la Policía oreta rusa y aprueban sus tividades.

Mort, que testificó ante citado subcomité del Se norteamericano, a título vado, dijo que la rama quiátrica de la KGB" ha empleado también otras gas soviéticas para "pacifi a personas con puntos de politicamente heterodoxos.

OFERTA SEMANAL

KINA SAN CLEMENTE
73,— ptas. botella 1 litro

NESCAFE ORO
48,— ptas. frasco 50 gramos

CERA DRAX
94,— ptas. bote 1 litro

CREMA DENTRIFICA CLOROFILADA

LICOR DEL POLO
24,— ptas. tubo grande

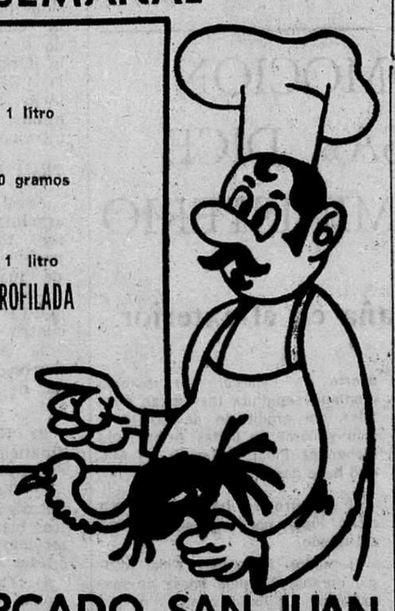

SUPERMERCADO SAN JUAN

M.E.C.D. 2015

LA MOTO, NUEVE VECES MAS PELIGROSA QUE EL AUTOMOVIL

Todas las precauciones son pocas en la utilización de un vehículo que apasiona a los jóvenes

París (Crónica PFI-FIEL. — Servicios Especiales "Efe", por Pierre Beudricourt, en exclusiva para "HOJA DEL LUNES". — Una pasión fatal: el redescubrimiento de la moto por los jóvenes desde hace unos años ha sido, en casi todos los países occidentales, un fenómeno verdaderamente fulminante. Pero esta pasión se paga al altísimo precio de unos accidentes cada vez más numerosos.

Reservada en otros tiempos a una pequeña minoría de deportistas audaces, la moto de fuerte cilindrada conquista incesantemente nuevos adeptos. En 1930, había en Francia 450.000 motociclistas, pero luego se produjo un largo período de desinterés hacia este medio de locomoción, colmado en parte por la boga de la scooter. El automóvil ejercía además tal atracción sobre los jóvenes que en 1966 apenas había en Francia 190.000 vehículos de dos ruedas.

FORMULAS NUEVAS

Las sociedades constructoras francesas eran poco florecientes y fueron los japoneses quienes abrieron brecha en el mercado aportando fórmulas nuevas y máquinas enormes, casi tan prestigiosas como los automóviles. A partir de entonces los efectivos de las "grandes cilindradas" y de las "dos ruedas" en general, no ha dejado de acrecentarse en las carreteras y en las ciudades. El deseo de escapar a los embotellamientos ha influido en la decisión, pero también existe toda una mitología de la "máquina" tan inexplicable como todas las grandes pasiones de la juventud.

Pero toda medalla tiene su reverso y se observa un aumento alarmante de los accidentes. Desde 1969 a 1972, el número de motociclistas muertos en accidentes de tráfico aumentó en un 310 por 100, mientras que el de automovilistas se elevó solo en un 17 por cien. El riesgo de quedar gravemente herido en moto es nueve veces mayor que en automóvil.

Para evitar accidentes es indispensable poseer una máquina en perfecto estado: motor, frenos, neumáticos, señales, deben comprobarse constantemente. En el tráfico circulatorio, los conductores de dos ruedas son, con los peatones, los más vulnerables. La reglamentación en vigor en Francia desde 1973 obliga a los motoristas y sus pasajeros a llevar casco incluso en las aglomeraciones urbanas.

PROBLEMAS

Los motociclistas son a menudo víctimas de su imprudencia: van con demasiada velocidad detrás de un vehículo, hacen "slalom" entre los coches, pasan muy cerca de las filas de automóviles estacionados. Ahora bien, es frecuente que los automóviles que cambian de dirección no vean la motocicleta que llevan detrás hasta el último momento. Hay que desconfiar también de las puertas que se abren bruscamente. Los peatones constituyen también problemas para el conductor de motos, sobre todo los niños y las personas de edad. Hay que llevar siempre la mano en el freno, dispuesta a intervenir ni demasiado deprisa (peligro de patinazo) ni demasiado tarde.

Los automovilistas y los peatones calculan mal en general la velocidad y distancia de una moto. Esta deberá señalar incesantemente su presencia. Conviene utilizar un vestuario de color claro y reflectante. Y también conviene reducir la velocidad en los cruces, incluso cuando se tiene la prioridad.

CONCENTRACION PARCELARIA
ARTE E HISTORIA

Pueden desaparecer las ruinas del Monasterio de San Felices, en Villafranca Montes de Oca

Ostenta la categoría de monumento histórico-artístico y allí está enterrado el fundador de Burgos, Conde Diego Porcelos

★ ◇ ★ Por FUYMA

Andan los de "la Parcelaria" por territorio de Villafranca Monte de Oca, en trabajos preliminares precisos para poner en marcha la concentración de tierras en esa demarcación. Y como quiera que es precisametne en este período de investigación, cuando pueden formularse divertidad de peticiones que pueden ser tenidas en cuenta al trazarse la cuadrícula unificada, es por lo que vamos a ocuparnos de un asunto por si a lo mejor, no se ha tenido en cuenta, caso un tanto dubitativa porque los técnicos de Concentración Parcelaria, hilan muy fino en esas cuestiones, no obstante en algún que otro caso —por aquello de que la excepción confirma la regla— se ha cometido algún deterioro irreparable. Vaya por anticipado que todo cuanto más adelante irá escrito, no presupone —ni muchísimo menos—, crítica para ese servicio del I. R. Y. D. A., sino simplemente una sugerencia que estimamos debe tenerse muy en cuenta.

Atravesada Villafranca Montes de Oca, desde la dirección de Burgos, en búsqueda de la carretera a Belorado, a muy pocos metros del cruce de caminos Rioja-Bureba, hay una corta vereda que nos lleva a las ruinas del monasterio de San Felices de Oca, declaradas monumetno histórico-artística, allá por el año de 1931. ¿Cuántos burgalese saben de la presencia de ese monumento? Reconozcamos que muy pocos. Para mayor ignominia no existe ni un sencillo indicador que señale ese carácter de monumento histórico-artístico y que diga, precisamente, que en ese lugar está enterrado el conde Diego Porcelo, aquél que fundara Burgos, allá por la novena centuria y que pronto se cumplirá el milenio redondo de su existencia. Ya hace muchos años el que fue cronista de la provincia, don Luciano Huidobro, se lamentaba de ese abandono "lo que denunciamos a la ciudad de Burgos repoblada por dicho conde". Las buenas intenciones del bueno de don Luciano, se quedaron en el dintel del limbo de los buenos deseos. Entendemos que el Ayuntamiento de Burgos debiera hacer algo por lo menos como saldo de una deuda hacia aquél que tuvo la humorada de levantar la ciudad en una de las zonas más frías de la actual demarcación de la provincia. Hace algunos años, se suscitó la idea de erigir una estatua al Conde Diego Porcelos. El único recuerdo que de él tenemos, es esa calle sinuosa con su nombre. Pero hay que hacer algo más. Por ejemplo, adecentar ese monasterio de San Felices de Oca, en una acción triple: por Bellas Artes, como monumento histórico-artístico que es; por la Diputación, ya que se encuentra en ámbito de su demarcación y por el Ayuntamiento de la ciudad, por ser quien fundó la misma. No se piden grandes estipendios. Nada de eso. Simplemente unas labores de limpieza, un sencillo sistema de consolidación, un acondicionar sus dos caminos de acceso y una adecuada señalización.

El párafo que antecede lo escibimos y publicamos hará año y medio. Que nada, absolutametne nada se haya hecho en ese sentido, no nos causa extrañeza alguna. Ahora bien, ante el anuncio de las obras de concentración parcelaria, pudiera ocurrir que lo que permanece en pié de aquél famoso monasterio sea tragado por un "buldozzert" o aplastado por una "carpentiller". Cruzarse de brazos ante la inminente situación, es demasiado cómodo pero ineficaz en grado extremo. Hay que hacer algo por salvar esas ruinas. Lo ideal fuera que dentro de la planificación exigida por la concentración parcelaria, ese lugar quedara algo así como una isla en el mar de las tierras fusionadas y es que estimamos mucho más interesante esa sugerencia que el traslado de esas ruinas, manteniendo el criterio "in situ" predominante en toda campaña de conseravión del contexto arquitectónico del pasado.

Dice el historiador Padre Florez "que no consta cuándo empezó este monasterio. Sus memorias empiezan en la mitad del siglo IX, año 863 en que existía con gran reputación mirándole los Condes de Castilla como monasterio principal, a quien agregaban otros y le engrandecían con muchas donaciones, pues parece que le escogieron los primeros condes para sepulcro, y otros continuaron honrándole, haciéndose hermanos suyos para participtar en los sacrificios y oraciones".

En la época en que escribía el Padre Florez, ya estaba reducido a ermita y ruinosa. Queda actualmente en pie el ábside, que ocupa siete metros en cuadro con sus bóvedas y sus muros del resto del edificio. La primera afecta, forma de media naranja, sin pechinas, con sencilla cornisa en el arranque y una estrecha lucera en el muro. Se comunicaba con la nave mayor mediante un arco de medio punto, apoyado en dos columnas desaparecidas no hace mucho tiempo y destinadas a cimentación de una obra vulgar, de molduras sencillas. Lo más típico de esa edificación eran sus dos portadas, una enfrente de otra, formando el modo de los palacios de Bizancio por un hueco cubierto por un gran bloque cuadrangular de piedra y sobre él, un arco de descarga de medio punto, relleno de sillares.

Esa reliquia de estilo mozárabe que queda en pie, debe ser salvada antes de que llegue un presunto derrumbamiento en aras de un utilitarismo que a nada conduce. Procedería una excavación del pavimento actual que consta de varias capas superpuestas. Asimismo, evitar que dicho lugar sea cuadra pública. En fin, hacer algo positivo. Quizás pudiera servirnos de ejemplo, lo que se hizo en Valdefuentes, ese delicioso paraje muy cerca del mismo Villafranca, al pie de La Pedraja. En torno a las ruinas del Monasterio de San Felices de Oca, puede conseguirse un recinto agradable, compaginando el valor histórico con el monumental y el de simple sosiego. Hay una amenaza sobre ese lugar. Quizás hasta nos alegramos un tanto de que esto ocurra, por entender que el asunto será estudiado. Por lo menos es lo que puede deducirse de la más simple observación. Concentración Parcelaria, con la colaboración de Bellas Artes, de la Diputación y del Ayuntamiento de Burgos, puede recuperar —debe recuperar— esa joya arquitectónica —por lo menos lo que supervive— con una sorprendente carga histórica y convertirlo en lugar de atracción, porque en verdad, reúne condiciones suficientes paar exigirse ese propósito.

OIR ES VIDA
cuiditos en
OPTICA NACIONAL
Todo lo gama de aparatos

CRONICA DE AGUILAR DE CAMPOO

FINALIZO LA CAZA DEL JABALI

Hemos ido dando cuenta de las diferentes batidas en Aguilar y su contorno, habiendo sido informados de las mismas a medida que se iban sucediendo, pero habaí dos cuadrillas de las que carecíamos de noticias. Una de ellas, de Cillamayor —Barruelo— y Aguilar, de la que forma parte Escudero y nos dicen han conseguido 11 jabalíes y dos zorros —algunos grandes y muy buen peso— y que la otra cuadrilla de Los Molineros de Turruntero 3 —uno grande y dos pequeños—. Diremos que han salido poco y se van haciendo viejos, y el monte cansa mucho.

EL SABADO NO HUBO BODA... PE RO SI ENTIERRO

De una viuda de 65 años de edad, que vivía en Matías Barrio Mier en un tercer piso, madre de una chica que trabajaba donde Gullón, que se casó hace un mes y marchó a vivir a Reinosa. Los vecinos, al ver encendida la luz, creyeron estaría enferma, pues las puertas estaban cerradas y avisaron a la hija, y al abrir, se encontraron, caída en la cocina, con el abrigo puesto y el bolso de la compra. Sin duda se sintió mal, y apenas si la dio tiempo a subir a su casa. Padecía asma y se ahogaba, y su idea era alquilar una casa con planta baja, para no tener qeu subir escaleras, y cuando ya la había conseguido, no la dio tiempo a cambiarse. Así es la vida. Igual matan la salegrías que las penas. Vio casar a su hija y fue día de alegría, pero la soledad y sus achaques y padecimientos, la adelantaron la muete. Descanse en paz.

IVSEMANA DEL PENSAMIENTO JUVENIL

Como en años anteriores, del día 3 al 9 de Marzo, se celebrará en Aguilar de Campóo, la IV Semana Juvenil, en la que participarán casi 200 jóvenes, integrados en su mayoría por alumnos de Bachillerato de los Ceitros docetnes de esta localidad.

Esta Semana, está orientada a tratar de resolver los problemas concretos de nuestra juventud, a crear vínculos profundos de amistad y completar su formación.

Durante estos días, tendrán lugar diálogos por pequeños grupos sobre los temas más próximos a ellos. Para completarlo, a las ocho y media de cada día, se ofrecerán: dos Cine-Forum sobre las películas: "American Graffiti" y "Johnny cogló su fusil", una obra de tearto, "La educación de lo spadres", un festival de canción testimonio y corto teatral.

Además se organizará una convivencia-marcha, un acto religioso y unas confrontaciones deportivas.

Desde aquí les deseamos el mayor éxito y provecho en esta Semana hecha por y para nuestros jóvenes.

EN LA TARDE DEL MARTES, DOS ENTIERROS

Uno de don Manuel Vilda González, anciano de 70 años de edad, que vivía con su hijo, en la calle Nueva, proximidades del Castillo, que lleva el nombe de don José Gómez Briz. A la scuatro de la tarde y en la Colegiata de San Miguel, fueron sus honras fúnebres y en tierro, y otro a continuación, a las cinco, de una niña de dos años de edad, Marta Rodíguez García, de las casas nuevas de la Cooperativa "San Juan Bautista", en las proximidades del río Pisuerga y cerca del arroyo y desagüe del Convento de Santa María la Real. Jugando con otros niños de su misma edad, cayó a larroyo, ya estaba ahogada. Un Angel más en el Cielo.

A todos sus familiares, nuestro más sentido pésame.

ANTONIO FONTANEDA
Corresponsal y cronista de la Villa

SPAR

PROMOCION NACIONAL DEL 3 AL 15 DE MARZO

Arroz Spar C/VERDE 1/2 KILO	29
Arroz Spar C/VERE 1/2 KILO	15
Aceite Soja refinado 3 ABETOS, BOTELLA LITRO	42
Fabada Spar BOTE 500 GRAMOS DE ALBO	35
Fabada Spar BOTE 1 KILO DE ALBO	68
Aceitunas s/hueso Spar (2 SELLOS VALSP.)	17
Galletas María Dorada PAQUETE 200 GRAMOS	15
Galletas María Dorada PAQUETE 500 GRAMOS	36
Cola Cao CILINDR. 1/800	125
Flan Royal	11,50
Coñac Fundador BOTELLA LITRO	89

ADEMAS:

Con esta Promoción y con motivo del "Año Internacional de la Mujer".

REGALAMOS: DOBLE VALISPAR

En todas sus compras solicite sellos VALISPAR

EL ARTICULO DE LA SEMANA

MATRIMONIO: CONTRATO Y SACRAMENTO

Por Santiago LOREN

En los paises católicos el matrimonio es, ante todo, un sacramento y por eso queda en segundo término —ante el valor confesional más alto de la unión— lo que tiene, indudablemente, de contrato civil, por el que se rige la convivencia de dos personas de distinto sexo. En las religiones separadas, al haber cargado más el acento en lo que el matrimonio tiene de contrato, han encontrado una mayor facilidad, en orden a los respetos a la moral establecida, a la hora de legislar sobre el divorcio. Pero, a pesar de todo, persiste siempre cierto respeto a la sacralización de este contrato.

Respeto que ha roto del todo el señor Van Deusen, Edmund, que después de un matrimonio desgraciado seguido de divorcio ha insertado un anuncio en los periódicos de California: «Caballero ofrece un salario mensual de 500 dólares a una mujer joven, para que sea al mismo tiempo su amante y la cuidadora de su casa». Tuvo cincuenta peticiones y aceptó a Eliine Peterson, que le firmó un contrato por cinco años. Un contrato inventado todo por Van Deusen, pero debidamente impreso, legalizado y en él señaladas todas las cláusulas, entre les que se prevén los días de asueto, las horas de trabajo, el período de vacaciones, etcétera.

No vamos a entrar en la licitud moral y aún legal de dicho contrato. Para unos, esto sería un simple refrendo de prostitución; para otros, la solución, revolucionaria —eso sí—, a la actual crisis del matrimonio, cuyos fundamentos hay que buscarlos quizá en lo que supone de limitación de libertades mutuas. Limitaciones que se aceptan cuando todo va bien en el matrimonio, pero que pesan enormemente cuando la coyunda se ve a pique.

Edmund Van Deusen ha escrito un libro sobre su experiencia, con el que espera subvertir los principios de la institución matrimonial, ya muy desmoronada la pobre por la crisis de la moral convencional y, sobre todo, porque está en revisión drástica el concepto de que la familia sea la primera célula social: ya no tiene el poder de aglutinación entre esposos, padres e hijos además de que el conflicto de generaciones obliga a pensar en otra forma de trascender hacia una sociedad planetaria, que no sea la tribal, de tribu o de clan, como en épocas regresivas.

Pero, a pesar de todo, el matrimonio tiene un valor humano inalienable, por lo que supone de acuerdo de dos voluntades para combatir su propia soledad y emprender juntos la aventura de vivir. Si este valor, casi último, pero muy importante, que le queda se pierde, es cuado la crisis del matrimonio se planteará de un modo insoluble. Es preciso, pues, que revisemos las razones por las que nos casamos, desde un punto de vista un poco más humanizado y un poco menos sacralizado.

¿Por qué nos casamos?

La pregunta, así planteada, no podría ser respondida sino por una encuesta multitudinaria, que nos aproximase todo lo más posible a contestaciones individualizadas. Porque, desde luego, una respuesta general es imposible, ya que no sólo cada matrimonio, sino cada hombre y cada mujer han dado una contestación íntima personalísima e irrepetible en el momento de decidirse por la coyunda matrimonial.

Ahora bien, podríamos establecer una separación en cuanto a las contestaciones masculinas y femeninas; es decir, podríamos partir la pregunta en dos, intentando establecer con las bases que nos dan los sociólogos, psicólogos, biólogos, etcétera, en sus informes, dos apartados más fáciles de matizar: «¿Por qué se casan los hombres?» y «¿por qué se casan las mujeres?».

Encontraremos inmediatamente una significativa diferencia en las respuestas. En cuanto al motivo que impulsó a los hombres a casarse, hallaremos un montón de lugares comunes y de simple explicación: por formar un hogar, por el deseo de prolongarse en la descendencia, por considerarlo una parte absolutamente imprescindible de su programa vital, por haber encontrado a una mujer a la que ama, por deseo de compañía...

Pero la misma pregunta, requerida a las mujeres, obtendrá en muchos casos una actitud de sorpresa cuando no una clara inclinación a la reserva y al comedimiento en la contestación. No será extraña la respuesta dada con un sentido de obviedad, como si accediera a contestar la pregunta de un niño: «Pues... por tener marido». En el «marido» se ve un fin, en sí mismo, que confina totalmente los horizontes de ciertas mentalidades femeninas en cuanto a los verdaderos fines del matrimonio y su honda significación de comunión humana. Pero éstas serán las más sinceras, las más simples y abiertas de corazón; las otras, las más avisadas y desconfiadas, las que consideran que la pregunta está hecha con segunda intención (sobre todo si la hace un hombre) manifestarán claramente en sus evasivas o en sus tópicos y lugares comunes de sus contestaciones la típica actitud de la mujer frente al matrimonio: en él gusta considerarse como presa obtenida con dificultad y como premio a un gran exfuerzo, aunque a sabiendas de que «en este mundo de hombres construido por hombres y para hombres» —según decía Simone de Beavoir— el matrimonio no es un premio que se otorga por parte de la mujer, sino una victoria que se consigue contra las más adversas circunstancias.

Desgraciadamente, esta actitud frente al matrimonio, fijada cristalizada ya por la educación p por el marginamiento social del sexo femenina, es una de las causas pricipales del fracaso del matrimonio, precisamente en lo que se refiere a su hondo sentido de comunicación personal y de vehículo de amor entre dos seres. Porque las exigencias de la batalla sostenida para conseguir esta victoria, la utilización de todas las armas posibles —y como la principal de ellas, el sexo— para conquistar al varón, ha colocado a la mujer en una situación de constante control y de defensa que, naturalmente, limita la espontaneidad de sus sentimientos y el vertimiento gozoso natural, sincero, de su afecto total en el hombre que desde el principio ha elegido. Esta actitud condiciona, ya desde el noviazgo, la calidad del intercambio amoroso, que pasa a ser una especie de aplazamiento moroso, remiso y astuto, perdiendo su característica noblemente esencial de entrega mutua e incondicional, sin reservas ni limitaciones. Es en este momento cuando el hombre, si lo es realmente, si no ha caído en la trampa que Oscar Wilde resume en la frase: «El hombre persigue a la mujer hasta que la mujer lo caza», puede llamarse a engaño y comprender que las reglas de este juego deben de ser otras y que nada duradero ni firme puede edificarse sobre la desconfianza y la morosidad en el abono de los plazos del amor.

A lo mejor, el astuto Mr. Van Deusen le salen bien las cosas, y con su contrato y con su libro no pretende otra cosa que encontrar este camino del mutuo amor y de la mutua confianza. Pero algo nos dice que siempre pesará sobre el porvenir de esta pareja aquel ominoso contrato primero. El riesgo que comporta el intento de comunión sexual y vital entre dos seres es lo que hace más preciadas sus gratificaciones y por ello no hay más remedio que correrlo en esta aventura para dos.

(De «El Heraldo de Aragón»).

qué buenas son las galletas

Fontaneda

M.E.C.D. 2015

ESTE PICARO MUNDO

ELLAS TAMBIEN FUMAN EN PIPA

LA ULTIMA MODA ENTRE LAS JOVENES: PIPA Y TABACO NEGRO

★ Las mujeres fuman desde que existe el tabaco

★ «Si estamos obligadas a ganarnos la vida como los hombres, tenemos derecho a tener los mismos vicios que ellos»

Esta señora, de avanzada edad se siente feliz con la cachimba entre los dientes, manteniendo un vicio que se generaliza cada día más entre las mujeres. — (Foto CIFRA).

Lo de que las mujeres fumen, a pesar de lo que crean muchos, es una moda que viene de largo. Lo que viene de corto son los pitillos, porque antes las mujeres tiraban de la pipa y hasta fumaban puros, cosas ambas que están de última moda hoy día.

El P. Coloma, en su novela "Pequeñeces", habla de damas de la lata sociedad medrileña que se reunían para fumar unos puros tremendos venidos de Cuba expresamente para ellas. Y así bien se puede poner en tela de juicio la calidad literaria de la obra del P. Coloma, no se puede negar que fue un gran "raconteur" de las costumbres de su época, sobre todo de las rialas. —

La Reina Victoria Eugenia de España, fumaba cigarrillos de vez en cuando. Que no se escandalicen por lo tanto los estrechos (que aún quedan) cuando se habla de eso del fumar las mujeres. Porque nadie soñará jamás en dudar de la innegable respetabilidad y señorío de la que fue última Reina de España.

LA MODA DE LA PIPA

Epitria Cohen suele fumar en pipa con verdadero placer. Marisa Paredes también. Y ambas lo hacen con mucha gracia. El que las mujeres fumen en pipa es tan antiguo como el mismo tabaco; y no hablemos de las damas de la vieja China, que cada noche se fumaban una pipa de opio para conciliar bellos sueños.

Las mujeres siempre han fumado en Oriente. En algunas islas del archipiélago malayo, la costumbre de fumar es sustituida por la de masticar las hojas de una planta ligeramente picante llamada betel y que se prepara con cal y exposición al sol. Hombres y mujeres mascan y escupen como en las películas del viejo Oeste y, a la vejez, consiguen tener los dientes de un hermoso color caoba claro. También muchas "colonizadoras" del Viejo Oeste americano, de las de fusil y carreta de bueyes mascaban tabaco al mismo tiempo que disparaban sus fusiles contra los indios.

Las mujeres árabes siempre han fumado unas pipas perfumadas con agua de rosas. Son unos chismes muy bonitos que en Persia se llaman narghias y que son más bien difíciles y enojosos de utilizar. Están llenos de tubitos de goma forrados de seda y el gluglu del agua acompasa los sueños de las huries encerradas en los gineceos sin más horizotne que comer dulces y pelear entre ellas.

Ya hace siglos que las ancianas bretones se sentaban al fuego y contaban cuentos a sus nietos mientras lanzaban bocanadas de humo hacia el techo de la cocina. Fuman una larga pipa de espuma de mar con cazoleta pequeña y estrecha chimenea. LoL mismo que muchas ancianas escocesas y de muchas zonas que lindan con el Mar del Norte.

Y ahora la última moda de los sitios "in" de París y Londres y hasta del menos "in" Madrid, es fumar en pipa uno de esoso tabacos ingleses perfumados a la vainilla. Las chicas ya fuman en pipa y los chicos queman cigarrillos emboquillados. Y muchas jovencitas ya empiezan a desdeñar el tabaco perfumado y deciden puemar un apestoso tabaco negro.

EL HUMO DE LOS PUROS :—: :—: :—:

Se dice que los puros hacen menos daño al organismo que los cigarrillos porque carecen de papel y es el papel lo que llena los pulmones de toxinas. Cierto o no, el caso es que los indios americanos no tuvieron jamás en cuenta lo de las toxinas, ya que ni siquiera sabían lo que era eso.

Cuando Cristóbal Colón llegó a América, se quedó de una pieza al ver que hombres y mujeres se llevaban a la boca un rollo oscuro e incandescente por un extremo para echar humo por todas partes. Los conquistadores se llevaron una sorpresa mayúscula, pero cuando vieron que aquello era inofensivo (entonces no se conocía el cáncer de pulmón ni se hacían campañas publicitarias), adoptaron la costumbre. Sobre todo, al verse obligados a participar de la "pipa de la paz", costumbre muy extendida entre las tribus de América del Norte.

Y también aquéllas virreinas aburridas en medio de sus camareras fumaban sus buenos puros en la intimidad de sus palacios coloniales. El corsé, el abanico de plumas y los encajes, no les impedían acompañar a sus esposos con un veguero en la boca.

A finales del siglo XVIII y a lo largo de todo el XIX, las damas de la alta sociedad española y de otros países, fumaban gruesos puros cubanos. No todas, ya que se trataba de un lujo importado que muy pocas se podían permitir. Las otras se contentaban con los cigarrillos de picadura elaborados en la antigua y castiza fábrica de tabacos. No es que estuviera muy extendida la moda del pitillo, pero sí era relativamente común en más de una vieja gallega, vasca o santanderina.

LA BOQUILLA DE LA "BELLE EPOQUE" :—:

Por fin vino a moda del cigarrillo a extenderse por todas partes. El puro es caro y largo de fumar. Además apesta y nos es elegante de sostener entre los dedos. Bien está que un banquero o un empresario de plaza de toros, vaya por ahí masticando el extremo de un buen cigarro, pero en una dama resulta "poco femenino".

Desde que se empezó a picar el tabaco y a meterlo en un cilindro de papel, las elegantes aceptaron entusiasmadas las innovación. A veces, con una boquilla de corcho, a veces sin ella. Y como la mujer de todas las épocas, siempre piensa en lo que la hace más artractiva, pronto se inventaron las boquillas "para que no se manchen los dedos con la nicotina" Aunque se diga que es porque sirven para aminorar los efectos perjudiciales del tabaco, lo que también es cierto.

La "belle epóque" vió desfilar por las bocas de las mujeres una extensa colección de boquillas. Desde al larga chimenea de Mata Hari (no consta de cierto que esta señora fumara, pero sí acostumbra a caricaturizarla sosteniendo un ingenio larguísimo y lleno de pedrería), hasta las más humildes de las "cocottes" de Soho, Montmartre o cualquier barrio similar en el mundo.

EL HUMILDE CIGARRILLO :—: :—: :—:

Todo esto de las boquillas, el puro y la pipa en boca de mujer, parecía acabado. A principios de siglo, las damas tiraron e loorsé y las botas con botones al cubo de la basura y decidieron "descolonizarse". Acortaron la falda para ir más cómodas, desterraron las boquillas que son incómodas de limpiar y simplificaron el asunto, llevándose a la boca el cigarrillo directamente desde el paquete. Todas o casi todas las mujeres, fuman hoy día. Las jóenes que estudian o trabajan, fuman negro generalmente, las damas de la vieja escuela y largas uñas pintadas e inútiles, fuman rubio.

Pero en este mundo de hoy, con la moda barroca de los anillos en todos los dedos, viene de nuevo la pipa que llama la atención y da lugar a exhibirlos. Y es que la mujer no se decide a "descolonizarse" de ltodo aún piensa en que su misión principal en la vida, es agradar al hombre.

En el Soho de Londres, en el Quartier Latin de París, se ve a muchas jovencitas armadas de cachimba y bolsa de tabaco. También se ven algunas largas boquillas al estilo de la "belle epoque", pero son las menos. Lo que priva es el puro, la pipa y el pitillo negro. Las carcas se escandalizan.

—¿Hasta dónde vamos a llegar? —dicen—. Si as mujeres se ponen pantalones y fuman puros como los hombres—

Y acusan a las mujeres de falta de feminidad y de "querer equipararse a los hombres" que son los animales privilegiados de la creación. Las chicas contestan a eso.

—¿Por qué no Si estamos obligadas a ganarnos la vida como los hombres, ¿por qué no avmos a tener los mismos vicios que ellos?

Y las muchachas de hoy, que se pagan su café y su entrada de cine, que ya no ven a ningún "caballero" ceder e asiento en el autobús, se rebelan con razón.

—Sólo pretenden darnos las ventajas que a ellos les conviene.

(FIEL. Servicios Especiales de la Agencia EFE).

DOLENCIAS DE LA ALTA COSTURA ESPAÑOLA

★ La falta de creatividad podría ser la causa de su débil estado

★ Moda alegre con dosis de primor en los detalles para 1975

★ Línea suavemente ajustada en algunos momentos

La enfermedad que viene aquejando a las Casas de Alta Costura se muestra implacable con la falta de cereatividad de algunas de éstas que abandanadas a los más fácil, llegaron a darnos "gato por liebre" con algún destello de cuando en cuando que justifica el marchamo de Alta Costura.

Esta enfermedad que sólo puede superarse a fuerza de querer sobrevivir, llega a vencer a los más débiles.

El esfuerzo que la Cámara de la Moda Española viene haciendo en defensa de las Casas de Alta Costura, con una subvención que se acerca al medio millón de pesetas, parece no ser suficiente para mantener el rango que corresponde a esta categoría en opinión de algunos.

Lo cierto es que en algunas otras Casas en igualdad de circunstancias, hacen un esfuerzo digno de todo elogio por mantenerse.

LA ALTA COSTURA NO ES BARROQUISMO

Parece que muchos piensan qeu la Aalta Costura se hace a fuerza de barroquismo, cosa que por otra parte el gusto de la mujer de hoy lo ha rechazado ya. La Alta Costura tiene que basarse principalmente en eso, costura, corte, diseño, originalidad, renovación constante dentro del estilo de cada uno y gusto en los detalles.

La conjunción de todos estos componentes da la llamada Alta Costuro.

Si por el contrario algunas Casas españolas están olvidando todos estos detalles, difícilmente podrán mantenerse en esa categoría Y por muchos esfuerzos que hagan, la Cámara de la Moda Española no conseguirá nada.

¿NO SERIA MEJOR DEJAR PASO A LAS QUE QUIEREN ENTRAR :—: :—: :—:

Mientas que algunas se tambalean y parecen tener justificado sarumentos para no poder resistir las exigencias de su posición en el campo de la Costura, hay un par de ellas clasificadas en el escalón inferior que desean formar parte en la categoría extra y gozar de todos sus beneficios.

De alguna forma tendrá que dar solución la Cámara de la Moda Española a este problema, o bien admitiendo a éstas o reduciendo el número para dar más ayuda a las de mayor categoría y que a lo largo del tiempo han venido demostrando su gran capacidad.

LA MODA PRIMAVERA VERANO 1975 :—:

Aún con todas estas cosas que han ocurrido y que merecieron esta reflexión, los salones se iluminaron para dejar paso a una Moda 1975 de tonos suaves, diríamos que todos pastel con un predominio del verde en algunas de las firmas y la combinación siempre elegida por Petergaz de el beige, marrón y blanco.

La línena es suavemente ajustada en algunos momentos, mucho vuelo para otros trajes pero casi siempre recogidos por medio del cinturón, alegre, elegante, muy femenina, fácil de llevar, generosa en los escotes para los trajes de fiesta y con sello de sencillez.

En otro momento contaremos las tendencias de cada una de las firmas con todo detalle.

Lamentamos la ausencia en estas jornadas de Elio Berhanyer, que por algunas dificultades que hay en su empresa, no ha podido presentar en estas fechas, pero sabemos que lo hará en los primeros días de Marzo.

(FIEL.— Servicios Especiales de EFE).

EL FANTASMA DE LA SUBALIMENTACION SE DEJA VER EN INGLATERRA

Cada vez más personas cultivan en huertos familiares, las carísimas verduras

Londres (Crónica FIF - FIEL, Servicios Especiales EFE, por Bárbara CHALMERS, en exclusiva para HOJA DEL LUNES). "Cultivemos nuestro jardín", aconsejaba al terminar sus aventuras el siempre optimista héroe del cuento filosófico de Voltaire, Candida. La Sra. de John Bull, inglesa, de 34 años, madre de tres hijos, esbelta y elegante, ha seguido este consejo. No para ser feliz sino por razones muy materiales: evitar descender del límite de 2.300 calorías alimentarias, mínimo decente, teniendo en cuenta las condiciones de vida y de clima en Inglaterra, y que, desde mediados del año pasado, incluso ante sde la crisis del petróleo, amenaza con ser la suerte de los ingleses medios.

Al hacer esto, la Sra. de John Bull no hace más que imitar a 50.000 ingleses y galeses que durante 1974 han pedido —la mayor parte de las veces en vano— a las autoridades municipales la concesión de huertos con el fin de cultivar verduras para escapar a la escasez creciente de productos del campo.

PELIGROSO DESCENSO

El valor nutritivo de la alimentación inglesa corriente ha disminuído en un 7 por cien respecto a 1973. Se aproxima peligrosamente a la de 1953, fecha en que las cartillas de racionamiento estaban todavía en vigor en Gran Bretaña. Todas las compras de las amas de casa tienden a restringirse no sólo en cantidad sino en calidad. De concesión de pequeñas parcelas aquí la creciente demanda de de terreno para cultivar presentada por los miembros de las 1.700 sociedades locales de horticultores agrupadas en la Sociedad Nacional de Jardines de Placer, de muy reciente fundación y que ejerce una influencia creciente en la política municipal.

Esta sociedad no ahorra críticas a la manera en que los Municipios han dilapidado en beneficio de las grandes sociedades inmobiliarias la reserva de 60.000 seres de que disponian, de los que se han "evaporado" 10.000 en diez ados. Hasta el punto de que muchos ingleses y galeses se han visto reducidos a arrancar las célebres rosas que constituían el encanto de las casas británicas para plantar verduras.

Esto es lo que ha hecho la señora John Bull alrededor de su casita en pleno centro de la localidad de Heraham, en Sussex. En dos acres y medio cultiva, espárragos, tomates, coliflores, zanahorias, nabos, remolachas, fresas, grosellas y hasta ha hecho crecer un manzano. Sin hablar de la cría de dos vacas, 40 gallinas, conejos, dos corderos, 36 faisanes y una colmena: se la ha regalado a su marido en la Navidad pasada... con orden de que se ocupe de ella.

MALAS HIERBAS

"En vez de protestar y manifestarse —explica la señora Bull—, la gente debería hacer como yo. Coger la azada" Por otra parte, esta señora encuentra muy "divertido" producir la mayor parte de la alimentación de la familia. Los Bull empezaron cultivando tres o cuatro clases de verduras, las más caras en el mercado. Luego ampliaron sus cultivos. Pero tropezaron con un grave problema: la proliferación de hierbajos. En vez de arruinarse comprando herbicidas, compraron una ternera. Era un buen negocio... que estuvo a punto de convertirse en malo. La ternera estaba enferma y hubo que criarla con biberón. Hoy es una magnífica vaca que cubre las necesidades familiares de leche y manteca, con ayuda de otra, más joven, que empieza también a producir.

Estos miniagricultores tienen sin embargo sus problemas. La señora Bull se queja mucho del alza en el precio del heno que debe comprar en invierno para sus vacas. También suben los precios de los piensos para las aves. Y encima hay escasez de semillas. Con tantos nuevos mini-horticultores, el precio de éstas ha subido vertiginosamente. Su calidad es escasa e incluso ha aparecido un mercado negro.

CUADRO MEDICO - FACULTATIVO Y DE ESPECIALIDADES DE LA ASOCIACION DE LA PRENSA DE BURGOS

ANALISIS CLINICOS
D. Rodrigo de Sebastián Alfaro
Vitoria 46 4.º D (Edificio Gasset). Teléfono 203789.

ANTESTESIOLOGIA
D. Manuel Aguado de los Mozos
Martínez del Campo 4 Teléfono 206670.
D. Carlos Monsalve Delgado
Conde Jordana 5 Teléfono 202607.

APARATO DIGESTIVO
D. Valentín Ojeda Carcedo
Vitoria 20 Teléfono 203667
D. Luis García Dorao
Plaza Miguel Primo de Rivera, 5. Teléfono 201333.

CARDIOLOGIA
D. José Luis Arias Martínez-Mata
Avda. Reyes Católicos 8, 2.º (Edificio Para). Teléf. 200393.
D. Antonio Gómez López
San Cosme 2 Teléfono 205590.

CIRUGIA
D. Vicente Mateos López
Avenida del Cid 8 Teléfono 202254.
D. Luis Escribano Gozalo
Miranda 3 Teléfono 204093

DERMATOLOGIA
D.Juan José Peralta de la Fuente
Madrid 7 Teléfono 204665
D. Luis Rodríguez Pascual
San Pablo 6 Teléfono 202946

HEMATOLOGIA Y TRANSFUSIONES
D. José María de Sebastián Carazo
Vitoria 46 4.º D (Edif Gasset) Teléfono 203789.

MEDICINA INTERNA Y SECRECIONES INTERNAS
D. Mateo Margarit Balaguer
Vitoria 46 (Edificio Gasset) Teléfono 208310.

NEUROCIRUGIA
D. Manuel Sánchez Dueñas
Madrid 22 Teléfono 209871

NEUROSIQUIATRIA
D. Ignacio López Sáiz
Santtander 19 Teléfono 203478.
D. Gregorio Camarzana Villafruela
Vitoria 31 Teléfono 201761

ODONTOLOGIA
D. Esteban Barrio Pastel
Miranda 5 Teléfono 202825
D. Félix Vivar Ibeas (Honorario).
San Juan 20 Teléfono 201924
D. Félix Vivar Espiga
San Juan 20 Teléfono 201924

OFTALMOLOGIA
D. Gregorio Bañuelos Achiaga (Honorario).
Plaza José Antonio 2 Teléfono 201066
D. José Antonio y D. Lorenzo Alonso Bañuelos.
Espolón 2 Teléfono 209349

OTORRINOLARINGOLOGIA
D. José Sánchez Díaz (Honorario).
Santocildes 17 Teléfono 200268.
D. Jesús Gutiérrez Manzanedo
Miranda 3 Teléfono 204975
D. Angel López Gómez Ortega
Espolón 28 Teléfono 203577

PEDIATRIA Y PUERICULTURA
D. José Díez Rumayor (Honorario)
Espolón 14 Teléfono 201319
D. Agustín Merino Andrés
Valladolid 7 Teléfono 205610
D. José Miguel Pinto Cebrián
Julio Saiz de la Hova 2 Teléfono 225593.

PULMON Y CORAZON
D. José Alonso Pérez (Honorario)
Espolón 24 Teléfono 201912
D. José Martín Pardo
Héroes División Azul 3 Teléfono 204166.

RADIOLOGIA Y RADIOTERAPIA
D. Carlos Salinas Ayuso
Miranda 3 Teléfono 203145
D. Eduardo Cardero García
San Pablo 22-24 Teléfono 206027

TOCOLOGIA Y GINECOLOGIA
D. José Carazo Calleja
D. Abelardo Carazo Arrazola
Vitoria 31 Teléfono 203591

TRAUMATOLOGIA Y REHABILITACION
D. Faustino de la Villa Gil
Plaza Rey San Fernando 3 Teléfono 201047.
D. Vicente Mateos Otero
Vitoria 30 Teléfono 206453

UROLOGIA
D. Eulogio Benedo Ruiz
Concepción 15 Teléfono 207376
D. José Muñoz Avila
Héroes del Alcázar 4 Teléfono 204823.

PODOLOGO-CALLISTA
D. Elías Hernando Tamayo
Vitoria 17 (Edif Edinco) Teléfono 202752

PRACTICANTE
D. José Manuel Ortega del Pozo
Cristóbal Colón, 5, 5.º C. Teléf. 225705.

MATRONA
Doña Margarita San José
Nuño Rasura 5 Teléfono 203977

SERVICIOS QUIRURGICOS Y DE AMBULANCIAS
Clínica Barrantes Teléfonos: 201847 y 201491
Hospital-Clínica de la Cruz Roja Telfs.: 221500-221504.
Residencia Sanitaria de la S. Social Teléfonos: 221800

La Asociación de la Prensa de Burgos tiene concertado un «Seguro contra accidentes individuales» en favor de sus asociados y familiares directos con:

GALICIA, S. A. - SEGUROS Y REASEGUROS

Avenida del Cid Campeador 14
(Edificio GALICIA)
Teléfono 207440 (5 líneas)
BURGOS

M.E.C.D. 2015

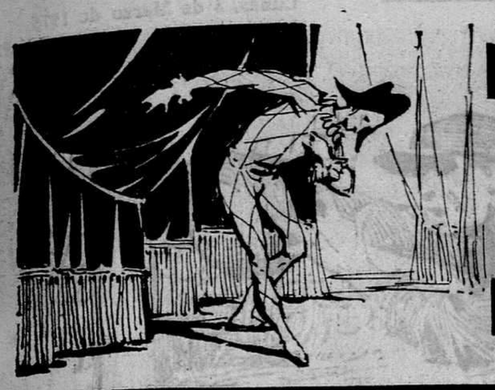

ESPECTACULOS

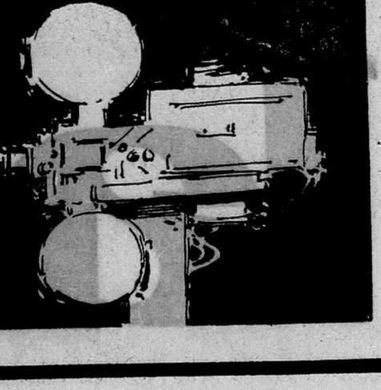

LA MUSICA CLASICA DESBANCA A LOS RITMOS «POP»

■ Considerada hasta hace poco como música de minorías cuenta en la actualidad con millones de «fans»

■ Las casas discográficas son las primeras sorprendidas

Una joven ama de casa japonesa elegía discos en un supermercado de estilo occidental, en Tokio. Tardó muy poco en encontrar lo que buscaba, Frederick Delius, su compositor favorito.

Los discos del clásico autor británico se han convertido en un gran negocio en Japón, compitiendo con los alimentos occidentales, incluyendo el café instantáneo.

En todo el país, "Koanga" se ha convertido en un "best-seller" y la melodía se oye con frecuencia en las máquinas tragaperras de cualquier establecimiento.

El éxito no es sólo en Japón. En realidad, una ola de música clásica está invadiendo todos los países y las casas discográficas están admiradas de la facilidad con que se venden los discos. En la lista de las cuarenta melodías más populares en Nueva York, la cuarta parte eran obras maestras de la música clásica.

INCREIBLE

En realidad la música clásica ha irrumpido en el "hit parade" de una manera sin precedentes. El portavoz de una importante casa discográfica explicó: "Lo que más nos sorprende es que el público se inclina hacia un tipo de música que, en el concepto popular, estaba considerada como difícil y pesada. Era, en fin, una música exclusiva para minorías".

"Si alguien nos hubiera dicho hace unos años —continuó— que las composiciones de Bartok iban a convertirse en "Best-sellers" nos hubiéramos creído que nos tomaban el pelo".

"Todavía nos resulta difícil creer que en este año hemos vendido 18.000 copias de su "Concierto para Orquesta". "Cuando lo editamos hubiéramos firmado por 5.000, considerándolo un magnífico negocio".

Bela Bartok, el pianista y compositor húngaro, que recogió numerosas canciones folk, siempre estuvo considerado como un autor difícil de entender. Cuando murió, en 1945, nadie podía sospechar que treinta años después sería uno de los compositores de más éxito. Su "Concierto" ha escalado la lista en varios países y compite ventajosamente con las composiciones "pop" más solicitadas del momento.

LA PARTE DEL LEON

Tampoco se podía pensar que Simon and Garfunkel, y Carole King fuesen a encontrar un gran rival en Ludwig Van Beethoven, cuya "Pastoral" ha sido grabada más de 50 veces, vendiéndose más de diez millones de copias.

Beethoven, indudablemente, es uno de los grandes clásicos admirados en el Mundo entero, pero hasta ahora sus "fans" no se encontraban entre la juventud, como ocurre actualmente.

Una compañía discográfica como ESI, se ha llevado la parte del león en sus ediciones con el sello "Music For Pleausure" y "Classics for Pleasure". En un año, han dominado el mercado de música clásica en Gran Bretaña, recaudando más de seis mil millones de pesetas, es decir, un treinta por cien más que hace cinco años. Otros cinco mil millones fueron obtenidos por la exportación de LPs.

Un portavoz de ESI dijo: "Nuestro mercado es como un joven que cada vez se hace más osado. Por supuesto, hay piezas clásicas como las Sonatas de Beethoven o "Peter Gyint" de Grieg, cuya venta podemos decir que está asegurada. Sin embargo, ante el éxito de los clásicos consagrados nos hemos aventurado a lanzar a otros menos conocidos y ante la buena acogida que han tenido nos atrevemos a afirmar que la música clásica se ha puesto de moda".

Una gran sorpresa la ha dado el compositor Gustav Mahler, que murió hace 63 años. Fue un excelente director de orquesta pero las complicadas sinfonías que compuso parecían destinadas a una minoría bastante reducida. Sin embargo "Resurrección", tiene un final coral que se ha convertido actualmente en un "best-seller" para varias casas discográficas que lo han lanzado al mercado.

PUBLICO JOVEN

Elgar, considerado como un compositor exclusivamente británico está demostrando que su música no gusta solamente a los ingleses. Sus temas han tenido una magnífica acogida en todo el mundo ya que forman gran parte de la banda sonora de la película "El joven Winston".

Otro factor que explica el éxito de los clásicos es la publicidad que se ha hecho sobre algunas figuras del momento. Por ejemplo, se puede hablar de Andrés Previn en la misma conversación que se comenta algo sobre los "Rolling Stones" o "The Who".

Pese a los ritmos modernos, la música clásica sigue imperando y hasta es motivo de inspiración de ritmos de hoy.

Previn, el director de música sinfónica que tiene el aspecto de un ídolo "pop", y una personalidad a juego, ve las salas llenas siempre que actúa y sus discos se venden en todo el mundo.

Además, la idea de que la música clásica estaba destinada a una minoría valía mientras los discos se vendían únicamente en comercios especializados. Hoy se pueden adquirir en cualquier supermercado y, lo más sorprendente, es que los compradores son gente joven.

Son precisamente los jóvenes los que están consiguiendo que la música clásica se convierta en "pop" y las compañías discográficas que todavía no han iniciado su ofensiva se preparan ya para las grandes tiradas de lo que hasta hace poco se consideraba "música selecta" exclusivamente dedicada a personas muy entendidas.

Con esta nueva tendencia no quiere decirse que Greig o Sibelius vayan a desplazar a Glitter o a los Osmonds de sus pedestales, pero por lo menos, van a ser escuchados y admirados por millones de jóvenes que hasta ahora habían considerado a los grandes clásicos como algo totalmente pasado de época.

RUPERT BUTLER
(Fiel - Servicios Especiales de EFE - Features International).

ESPAÑOL PARA EXTRANJEROS
ALEMAN INGLES - FRANCES
INLINGUA
Plaza Alonso Martínez
Teléfono 206851

Ecos de la escena y de la pantalla

VUELTA AL CINE FRANCES DE JEAN SEBERG

Tan rubia como siempre y con los mismos cabellos cortos de antes, Jean Seberg no ha dejado de parecerse a la vendedora del "New York Times", que encarnó hace quince años en el filme de Jean-Luc Godard "A bout de souffle" ("Sin aliento").

Divorciada del escritor y diplomático Romain Gary, esta encantadora actriz norteamericana parece iniciar una nueva carrera en Francia, después de su segundo matrimonio, esta vez con un director cinematográfico, Denis Borry. La vuelta a las pantallas del país galo la marcará el filme "Pierre et Marie's'en vont ensamble" ("Pedro y María se van juntos"), en el que conceptos tradicionales y revolucionarios de la familia y la sociedad, se opondrán a través de un grupo de jóvenes de ideas muy diferentes. De este filme, Jean Seberg afirma que es el que prefiere de toda su carrera: "Durante el rodaje del mismo, Denie y yo decidimos casarnos".

Hacía ya dos años que no se veía en Francia a la deliciosa actriz, exactamente, desde "El atentado", de Yves Boisset. Durante este tiempo, rodó en Inglatera "Cat and Mouse" —filme de "suspense" a lo largo del cual Kirk Douglas, su pareja y enemigo, se esfuerza por suprimirla— y en Italia "Los caballos blancos del mes de Agosto", en que es la mujer de un hombre de negocios alcohólico (Frédéric Stafford). También ha realizado ella misma un filme de corta duración, "Balada por Kid" que ha sido coronada por el éxito en los festivales de Londres y Amsterdam. Se tarta de una historia teñida de humor surrealista, bula sútil del mito de dos personajes clásicos hollywoodenses: el legendario "Kid" y la "starlette"...

Todas estas actividades le han dejado, sin embargo, tiempo para rodar en "Las altas sociedades", filme de Philippe Garrel, uno de los escasos cineastas "underground" franceses. "Obra difícilmente accesible al gran público —reconoce Jean Seberg—; roda sin sonido, sin música alguna, se suceden en ella primeros planos de rostros, imágenes tendientes a captar la expresión pura. Pero también, experiencia apasionante, a lo largo de la cual, los actores tienen la impresión de estar creando realmente algo".

ISABELLE ADJANI: REVELACION DE 1974 EN EL TEATRO Y EN EL CINE

"Después de Michele Morgan, de Jeanne y de Brigitte Bardot, se esperaba en Francia una nueva joven estrella. Ya la tenemos, es Isabelle Adjani", declaraba recientemente el director cinematográfico Claude Pinoteau, a propósito de la joven intérprete de su filme "La Gifle" ("La bofetada"), Premio Louis Delluc 1974.

En esa cinta, Isabelle Adjani, expontánea, conmovedora, irresistible, eclipsa a los dos grandes actores que prestan su concurso junto con ella: Annie Girardot y Lino Ventura.

Y es que esta muchacha de veinte años da pruebas de una seguridad, de una madurez, que no corresponde a su edad, sin perder absolutamente nada de su frescor juvenil a causa de ello.

A los 17 años y sin haber pasado po el Conservatorio,

Jean Seberg (a la derecha) inicia una nueva carrera cinematográfica en Francia — (Foto Fiel - Efe.)

entró en la Comedia Francesa, donde se impuso de inmediato con dos creaciones inolvidables: el papel de "Agnes" en la "Escuela de mujeres", y el de "Ondine", en la obra del mismo título de Jean Girardoux. Los críticos teatrales, después de una y otra representación, escribie; ron a propósito de Isabelle Adjani adjetivos tales como "radiante", "inspirada" y "sublime"...

El director de "Ondine", Jean-Paúl Roussillón, había contratado a la joven Isabelle inmediatamente después de haberla escuchado una sola vez: "Lo sabes todo antes de haber aprendido nada", dijo en aquella ocasión.

Y, sin embargo, ¿qué predisponía Isadelle Adjani a convertirse en actriz? Nada o muy poco. Hija de una familia sencilla —el padre, de origen turco, la madre alemana— y viviendo en los alrededoes de París, en Gennevilliliers, en su casa no se hablaba especialmente de teatro. Pero ya en la escuela primaria, Isabelle obtenía todas las recompensas de recitación. Tenía catorce años cuando conoció por casualidad a Nina Campanez, realizadora cinematográfica que hizo interpretar a Isabelle un papelito de adolescente en el filme "Faustina, o el hermoso verano"... Esto bastó para que el espectáculo le entrase en la sangre, para que se convirtiese en su sazón de ser. Robert Hossein la contrató para el papel de una de las hijas en la pieza "La casa de Bernarda Alba", representada en el Odeón.

Jean-Loup Labadie, guionista de "La Gifle", ha dicho de Isabelle: "Es capaz de tarnsmitir su propia emoción a los otros, casi instantáneamente..."

Desde el 1.º de Enero de este año, ya no pertenece a la Comedi Francesa. Ha abandonado la Casa de oMliére para ser "Adela H", la hija de Víctor Hugo, en el nuevo filme de François Truffaut.

Su acrita menuda, enmarcada por largos cabellos, no refleja la voluntad de hierro de Isabelle Adjani: "Quirero permanecer disponible para grandes cosas... Espero no llegar a cansarme nunca del teatro", dice.

Tras veinticinco años de cine, con más de setenta filmes rodados, Marina Vlady inicia una carrera paralela, la de cantante.

Recientemente ha grabado su primer disco de 33 rpm. Su dulce voz de inflexiones sensuales, ha conquistado al gran poeta Loupis Aragón, que le ha prometido la adaptación musical de los poemas de Elsa Triolet, su compañera desaparecida.

Marina Vlady ha cantado cara al público igualmente, en la minúscula escena de un cabaret canadiense. Respesto a esta experiencia, afirma: "Cuando uno canta, está mirando al público en los ojos. Se trata de una sensación embriagadora, aunque se tenga miedo..."

La hermosa estrella, que fue precoz en todos los dominios —primer filme rodado a los once años, Premio Suzanne Bianchetti a los diecisiete y primer matrimonio a esta edad—, ha esperado llegar a los treinta y cinco para abordar la canción. Actualmente esposo del actor soviético Volodia Vyseotaki, ha grabado con él en la URSS varias canciones sed amor rusas.

Que no se entristezcan los admiradores de la estrella pensando que ésta olvida la pantalla. La hermosa princesa de Cléves, del filma de Jean Delannoy la etérea e inexplicable Odile de "Climats", va a aparecer pronto junto con Michel Piccoli en un filme de Jacques Rouffio.

"Una historia muy hermosa —afirma Marina Vlady—. La de un hombre y una mujer fieles a su gran amor después de quince años de matrimonio, que atraviesan unidos las pruebas de la vida".

(FIEL.— Servicios Especiales de EFE).

ESPERANZA ROY DESTRONO A SARA MONTIEL EN AMERICA

★ Es la figura española más cotizada del momento y sus películas logran colas gigantescas de público

★ Actualmente rueda bajo la dirección de Joaquín Coll «In situ» («Con las manos en la masa»)

Esperanza Roy es una de las primeras figuras del cine español. Y precisamente la guapa Esperanza está filmando una nueva película que antes de estrenarse, está provocando serias polémicas por el tema que plantea. «Es una comedia muy divertida, pero que a la vez denuncia una serie de problemas que ocurren en todo el mundo».

FRENTE A FRENTE CON ESPERANZA ROY

Decirle a nuestros lectores de la belleza de Esperanza estaría demás ya que España entera conoce a esta gran estrella del «music Hall» español. Y Esperanza nos recibió en el mismo plato donde filmaba una secuencia de su película. Cuando le contemplamos de cerca y pudimos admirar su frescura, su belleza inigualable, comprendimos una vez más que, por algo viene ocupando el puesto número uno entre todas las «vedettes» españolas.

—Esperanza, ¿cómo es el título de esta nueva película que filmas?

—«In Situ», que quiere decir «Con las manos en la masa».

—¿Quienes te secundan?

—Bueno, como primer actor, Cassen. Luego está Jesús Puente, que hace de mi marido. Además un reparto extenso de buenos artistas como son Bárbara Rey —mi enemiga en esta película porque me quita a mi esposo—, Yolanda Ríos Loreta Tovar, Mabel Escaño, Zori, ese primerísimo actor cómico y con el cual estoy haciendo la revista del Alcázar titulada «La señora no es el señor», Paco Algora y Pedro Mary Sánchez.

—¿Dirección?

—Uno de nuestros mejores directores de ahora, Joaquín Coll Espona.

ALGO DEL ARGUMENTO

«Hago de una mujer casada. Mi marido es Jesús Puente. Este me engaña con una mujer de cabaret que a la vez encarna Bárbara Rey. Por supuesto que como no quiero perderlo, me consigo un detective privado para que acerigue y sorprenda a mi marido. con las manos en la masa».

—¿Y lo logra?

—Sí, por supuesto...

—¿Y qué más ocurre?

—Bueno, ¿tú quieres enterarte antes de que se estrene?

Esperanza ríe..., ríe siempre, como lo puede hacer toda mujer que triunfa y que tiene una personalidad definida.

—¿Te sientes bien siendo dirigida por Joaquín Coll?

—Muy bien. Es un hombre muy especial..., uno de los directores más amables que he conocido.

—¿Y qué me dices de Cassen?

—Que es un cielo..., un compañero ideal.

Esperanza Roy tiene muchos amigos en el mundo artístico, cosa no muy común cuando se es una estrella como ella. Y es que jamás se le ha oído hablar mal de ningún compañero. Siempre tiene frases de elogios para todos. Nunca está de mal humor y como profesional no hay quien la pueda poner un pie delante.

FUE LA PRIMERA ARTISTA ESPAÑOLA QUE DIJO VERSOS DE FEDERICO G. LORCA EN UN CABARET

Quizá muy pocos sepan que Esperanza Roy inició su vida artística como bailarina clásica. «Sí, estudió durante cinco años ballet. Pero en España esa es una faceta del arte que aún no está desarrollada». Y entonces decidió ser bailarina folklórica. Ingresó en un conjunto de esos que suelen viajar por todos los países europeos y de Hispanoamérica. Consiguió una gran experiencia, la suficiente como para adquirir el coraje necesario e indejendizarse y convertirse en bailarina solista. Y llevó la música española por una buena parte del Mundo. Fue ella la primera artista española que dijo versos de Federico García Lorca en la pista de un cabaret. «Y todos me atendían. Era algo curioso, ya que tú sabes que la poesía siempre ha sido para una minoría y mucho menos para gente que acude a las salas a divertirse».

Actualmente, la única estrella que ha podido destronar a Sara Montiel en el continente americano se llama Esperanza Roy. Sus películas son recibidas con un gran entusiasmo en todos los países que hablan nuestro idioma, así como en Estados Unidos. Nosotros hemos sido testigos de las colas que logran sus películas, como por ejemplo una de las últimas filmadas por ella, «Mi hijo no es lo que parece». En América, Esperanza fue la estrella de dicha película..., la que se robó las mejores críticas y la atención del público latinoamericano que reside en Chicago, Nueva York, Miami, Los Angeles, etc.

—¿Sabes que has destronado a la Montiel en América?

—No... Nadie puede destronar a nadie. Todos tenemos lo nuestro.

Así con palabras sencillas y humildes, terminó nuestra entrevista. (Exclusiva Efe-Fiel).

CALATRAVAS

5,30, 7,45 y 10,30
Con tres colosos del cine: Michael Caine, Anthony Quinn y James Mason, un estreno de agresivo impacto:
«CONTRATO EN MARSELLA»
Color. En la aristocracia de los bajos fondos... ¡Fieras sin piedad en un mundo sin ley! (Exclusivamente may. 18 años.)

CORDON

5,30, 7,45 y 10,30
Por su gran calidad y éxito justificado en uBrgos, continuación en esta sala del estreno con intencionado humor:
«LOS NUEVOS ESPAÑOLES»
Color
José Sacristán, María Luisa San José, etc. Una sátira genial que «dice mucho», pero... autorizada sólo mayores 18 años.

TIVOLI

5,30, 7,45 y 10,15
¡A petición y en su tercera semana de éxito total! Seguimos proyectando el vanguardista estreno:
«EL AMOR DEL CAPITAN BRANDO»
Ana Belén, Fernando Fernán Gómez, etc. El amor en la adolescencia, en la vejez y... España de fondo. (Rigurosa may fondo
(Rigurosa mayores 18)

CARTELERA DE ESPECTACULOS

AVENIDA. Hoy, 5'30, 7'45 y 10'30. Estreno arrollador **«Celedonio y yo somos así»** Alfredo Landa es el novio... por poder. Emma Cohen es la novia en carne y hueso y el lío que organizan es colosal. ¡El film más desternillante! ¡Las mayores carcajadas! Mayores 18 años.

COLISEO. Hoy de 4 a 12. Ultimo día. Doble colosal. **«Las vampiras».** Estreno formidable. Soledad Miranda. Dennis Price. ¡Explosiva de emociones! ¡Soberbia de acción! y **«Homicidio al límite de la ley»** Philipe Leroy. Una cadena de historias inconfesables en un mundo refinado. Mayores 18.

DUCAL. Hoy, de 4 a 12. Programa excepcional. Ultimo día. **«El más fabuloso golpe del Far West»** Estreno cumbre. Carmen Sevilla. Mark Edwards. Soberbio «Western». Hombres como bestias en una lucha a muerte y **«Coquelouche»** Analía Gadé, Juan Luis Galiardo. Totalmente deliciosa. May. 18.

REX. Hoy de 4 a 10. Doble formidable. **«Dos de la mafia».** El film de carcapjadas por excelencia. Una catarata de gracia y desternille y **«GolPe de mano (explosión)».** Simón Andréu Patty Shepard. Un relato impresionante de emoción. May. 14 ó men. acomp.

GRAN TEATRO
— HOY —
El éxito más claro de la semana.
La auténtica obra maestra de la genial escritora *AGATA CHRISTIE*
DIEZ NEGRITOS
EN TECNICOLOR
Una cita con la angustia, el suspense, la emoción y la intriga.
ULTIMOS DIAS
(Mayores, 14 años)
5,15, 7,45 y 10,30 noche.

CINE CONSULADO
Hoy, otro sensacional estreno:
«LOS OJOS AZULES DE LA MUÑECA ROTA»
Con Paul Naschy y Diana Lorys. Lo inesperado y sorprendente llega al cine de terror. Cuando miraba «los ojos...» su mente enferma se transformaba en la de un monstruo insaciable de muerte. Todos los días, en sesiones de 5,30, 7,45 y último pase a las 10,30. (Autorizada para mayores de 18 años.)

CINE GOYA
Hoy, sigue el sensacional estreno
«LA SEMILLA DEL TAMARINDO»
Con Julie Andrews y Omar Shariff. Es la película que trae de nuevo al cine el eterno tema de la belleza y el amor. Una intriga internacional motivada por una romántica historia de amor. — Sesiones de 5,15, 7,45 y 10,15. Mayores 18 años.)

CINE CONDAL
— HOY —
Continua de 4 a 12
Un programa incomparable
«EL CLAN DE LOS AHORCADOS»
La verdadera explosión de un nuevo y más grandioso western del año, con
TERENCE HILL
Y
Matar en silencio
El drama humano de una adolescente en el trance de ser madre, con
SYLVA KOSCINA
Ambas en TECNICOLOR.
(Mayores 18 años)

M.E.C.D. 2015

la liga

PRIMERA DIVISION

Granada, 2; Betis, 0.
Elche, 2; Celta, 0.
Murcia, 0; Español, 0.
Real Madrid, 4; Las Palmas, 1.
Zaragoza, 3; At. Madrid, 1.
At. Bilbao, 0; Salamanca, 0.
Barcelona, 0; Hércules, 0.
Málaga, 1; Valencia, 0.
Sp. Gijón, 0; Real Sociedad, 2.

	J.	G.	E.	P.	F.	C.	Ptos.
Real Madrid	22	13	8	1	44	22	34+10
Zaragoza	22	10	7	5	39	27	27+ 3
Español	22	10	5	7	23	24	25+ 3
Real Sociedad	22	8	8	6	26	24	24+ 2
Barcelona	22	9	5	8	40	29	23+ 1
Betis	22	10	3	9	22	22	23+ 1
Granada	22	7	9	6	23	27	23— 1
Valencia	22	7	7	8	29	26	21+ 1
Salamanca	22	6	9	7	23	21	21+ 1
Gijón	22	6	9	7	25	23	21— 1
Celta	22	7	7	8	22	24	21— 1
At. Bilbao	22	7	7	8	22	25	21— 1
At. Madrid	22	5	10	7	26	23	20
Hércules	22	5	10	7	21	24	20
Elche	22	8	4	10	22	31	20— 4
Las Palmas	22	6	7	9	29	39	19— 1
Málaga	22	8	2	12	18	28	18— 4
Murcia	22	4	7	11	21	43	15— 9

TALLER DE PINTURA

t. alonso

ROTULADO DE PUBLICIDAD EN
Vehículos — Vallas — Carteles, etc.
CONSULTENOS SIN COMPROMISO
Compare calidad y precios
Romanceros, 11 — Nuevo teléfono 202660

SEGUNDA DIVISION

Sabadell, 3; Castellón, 4.
Valladolid, 0; Oviedo, 0.
Tenerife, 2; Tarragona, 0.
Mallorca, 2; San Andrés, 1.
Huelva, 1; Baracaldo, 0.
Alavés, 2; R. Santander, 3.
Barcelona At., 1; C. Leonesa, 0.
Orense, 2; BURGOS, 0.
Sevilla, 1; Córdoba, 2.
Cádiz, 2; Rayo Vallecano, 1.

	J.	G.	E.	P.	F.	C.	Ptos.
Sevilla	25	16	5	4	44	16	37+11
Santander	25	14	7	4	34	22	35+11
Oviedo	25	11	12	2	31	18	34+10
Córdoba	25	14	4	7	39	19	32+ 8
Cádiz	25	12	5	8	38	28	29+ 3
San Andrés	25	7	13	5	20	17	27+ 1
BURGOS	25	10	6	9	37	34	26+ 2
R. Vallecano	25	12	2	11	30	31	26
Barcelona At.	25	8	10	7	28	36	26+ 2
Castellón	25	9	6	10	23	25	24
Mallorca	25	8	7	10	28	36	23— 3
Huelva	25	7	8	10	23	27	22— 4
Tenerife	25	9	4	12	29	37	22— 4
Baracaldo	25	8	6	11	18	27	22— 2
Tarragona	25	6	9	10	17	22	21— 5
Valladolid	25	7	6	12	28	29	20— 6
Orense	25	5	10	10	17	26	20— 4
Sabadell	25	5	8	12	36	44	18— 8
Alavés	25	6	6	13	23	31	18— 8
Leonesa	25	5	8	12	21	39	18— 6

No todos los "todo terreno" son JEEP

En España, los únicos vehículos que garantizan su condición de jeep, llevan la marca JEEP-EBRO.

- Equipado con motor Perkins de 57 CV y 71 CV.
- Bastidor y estructura de gran resistencia.
- Caja de traspaso con salida para acoplamiento de tomas de fuerza.
- Desbloqueadores en el eje delantero • Doble circuito de frenos.
- Completo tablero de instrumentos • Barra antivuelco.
- Amplia gama de modelos y versiones, aptos para todos los usos y necesidades.

EBRO Jeep
Motor Ibérica sa CAF

PALACIOS AUTO-AGRICOLA S.A.
BURGOS - MIRANDA - ARANDA - MEDINA

TERCERA DIVISION
(GRUPO SEGUNDO)

Béjar, 1; Eibar, 0.
Salmantino, 0; Getafe, 0.
At. Madrileño, 3; Logroñés, 1.
Michelín, 0; Torrejón, 0.
Real Unión, 0; Osasuna, 1.
San Sebastián, 3; Tudelano, 1.
Pegaso, 1; Moscardó, 0.
Calahorra, 1; Carabanchel, 1.
Castilla, 6; Arganda, 0.
Guadalajara, 0; MIRANDES, 0.

	J.	G.	E.	P.	F.	C.	Ptos.
Osasuna	25	20	2	3	54	16	42+18
Getafe	25	15	5	5	49	23	35+11
Logroñés	25	15	6	4	39	18	35+ 9
MIRANDES	25	12	8	5	33	18	32+ 6
Castilla	25	11	9	5	37	24	31+ 5
San Sebastián	25	11	5	9	44	33	27+ 3
Pegaso	25	9	8	8	26	31	26+ 2
Torrejón	25	6	12	7	26	26	24— 2
At. Madrileño	25	9	6	10	34	29	24— 2
Salmantino	25	6	11	8	30	41	23— 3
Carabanchel	25	8	7	10	29	37	23— 1
Béjar	25	9	5	11	25	39	23— 3
Tudelano	25	7	7	11	28	33	21— 3
Real Unión	25	9	3	12	25	34	21— 5
Moscardó	25	5	10	10	25	34	20— 4
Guadalajara	25	7	6	12	24	32	20— 6
Eibar	25	6	8	11	30	38	20— 4
Calahorra	25	7	5	13	33	49	19— 5
Michelín	25	5	7	13	23	39	17— 7
Arganda	25	6	5	14	38	59	17— 7

No desprecie su reloj usado
No lo repare
GADEMA, en Paloma, 41
Se lo acepta a cambio de uno nuevo

OTROS RESULTADOS EN TERCERA DIVISION

GRUPO PRIMERO

Lugo, 1; Turón, 0.
Ensidesa, 2; Gijón, 0.
Astillero, 0; Lemos, 1.
Torrelavega, 0; Ferrol, 1.
Sestao, 2; Bilbao At., 3.
Caudal, 2; Basconia, 2.
Coruña, 2; Guecho, 0.
Gran Peña, 2; Palencia, 0.
Universitario, 0; Langreo, 2.
Pontevedra, 2; Guernica, 1.

GRUPO TERCERO

Gerona, 2; Levante, 3.
Yeclano, 1; Manresa, 1.
Onteniente, 2; Huesca, 0.
Algemesí, 2; Calella, 1.
Poblense, 0; Ibiza, 0.
Ciudadela, 1; Constancia, 0.
Tortosa, 0; Olímpico, 1.
Lérida, 2; Villena, 0.
Mestalla, 0; Tarrasa, 0.
Villarreal, 2; Vinaroz, 0.

GRUPO CUARTO

Eldense, 3; S. Fernando, 0.
Portuense, 0; Jerez, 0.
Hellín, 0; Marbella, 0.
Algeciras, 2; Jaén, 1.
Melilla C.F., 3; S.D. Melilla, 1.
Extremadura, 1; Linense, 0.
Linares, 2; Cartagena, 1.
Almería, 0; Orihuela, 1.
Ceuta, 1; C. Sotelo, 0.
R. Granada, 1; Badajoz, 2.

Segunda Regional

Resultados de los partidos disputados ayer en los campos de Villafría:

S. Esteban, 2; At. Burgalés P., 0.
JOOC, 0; El Nido, 0.
M. Evelio, 3; Briviesca, 2.
Gamonal, 1; El Aguila, 2.
San José, 2; Castrojeriz, 1.
Azor, 2; Belorado, 2.
Escuderos, 0; Vrucero, 4.

M.E.C.D. 2015

Deportes

JUGANDO A LA DEFENSIVA, EL BURGOS ENCAJO DOS GOLES EN ORENSE

Exceptuando su partido con el Mallorca, al que marcó cuatro tantos, esta es la más abultada victoria del once gallego

Gorospe fue la figura del partido

LA MODA DE INVIERNO
ABRIGOS
Caballero y muchacho
Perfectos en todos sus detalles
«TAMBIEN ESTE INVIERNO VESTIRA CON NOSOTROS»
CYLSA
ESPECIALISTAS DE LA CONFECCION
SANTANDER, 3

Orense. (Crónica especial para "HOJA DEL LUNES" de Burgos, por S. Ellllacuriaga, corresponsal de Alfil).

Victoria clara y rotunda la que hoy logró el Orense frente al Burgos, en el mejor partido de la temporada del equipo local frente a un conjunto que se limitó a defender su portal y que realizó diversos contraataques carentes de profundidad.

Al iniciarse el segundo tiempo se queda en la caseta Garrido y sale en su lugar Juanito. A los 10 minutos de la segunda parte sufre una lesión Nelinho, afortunadamente nada grave, y le sustituye García; y a los 25 minutos Ferrero entra en lugar de Juanito.

GOLES

1-0. Minuto 38 de juego. Falta hecha a Pataca a la altura de la línea media burgalesa. La saca García Blanco sobre Quirós y éste ,tras parar el balón con el pecho, suelta un tremendo trallazo desde fuera del área y marca.

MESON ASTORGA
MENUS DESDE 95 PTAS.

2-0. Minuto 37 del segundo tiempo. Jugada personal de Tucho por la izquierda con internada y centro tras burlar a la defensa. El balón va a Pataco que de cabeza logra batir por segunda vez a Gorospe.

¿A QUE ESPERABA EL BURGOS?

El Burgos únicamente atacó en los primeros minutos de la segunda parte ,en busca de la igualada. Desde el primer minuto se preocupó sobremanera de defender su portal y tan sólo inició leves contraataques en escasas ocasiones, careciendo siempre de profundidad. Viteri y Juanjo eran los hombres encargados de llevar el balón hacia el marco orensano. El meta local, prueba ésta de la ineficacia ofensiva de los visitantes, sólo intervino en una oportunidad en jugada más o menos peligrosa. En saque de una falta por mediación de Soroa cuyo balón fue controlado bien por el meta local.

El Orense, por contra, realizó el mejor partido de la temporada en su campo. Mereció conseguir más goles porque sus delanteros dispusieron de ocasiones para ello, como un gran remate de Pataca a los 9 minutos que desvió Gorospe a córner con apuros, y otro remate de Chinchurreta a los 33 minutos que sale rozando el poste.

SEGUNDA PARTE

Ya en el segundo tiempo, a los 19 minutos, se produce una falta contra el Burgos y es de nuevo Gorospe quien interviene felizmente. A los 27 minutos cuando se cantaba el gol en un remate de cabeza de Pousada, surge de nuevo Gorospe que manda a córner.

Fue un partido entretenido aunque carente de calidad. El dominio del Orense se ve reflejado en los diez córners lanzados a lo largo del partido, cinco en cada tiempo, por uno solo a favor del Burgos, en la segunda parte.

Tuvo el Burgos en su meta Gorospe el mejor hombre, salvando situaciones de claro sello de gol, siguiéndole en méritos Nozal y Juanito, éste en los 25 minutos que actuó,

JUANITO

Ausente en las tres últimas jornadas, ayer reapareció y en los minutos que estuvo en el campo realizó jugadas de su repertorio particular, siendo de los más destacados.

El Orense, como queda dicho, libró un buen encuentro, viéndose favorecido, bien es cierto, por la táctica defensiva de sus rivales. Dentro de esta buena línea general sobresalieron Pataco, Tucho y Pousada.

MESON ASTORGA
PLATOS COMBINADOS
DESDE 75 PTAS.

Terreno de juego en malas condiciones, muy embarrada y con muchas lagunas, lo que no permitió hacer un fútbol de calidad. Tarde fría y viento, con lluvia en los últimos minutos.

MACHICHA

Su ausencia puede ser motivo para justificar la carencia de goles, pero, causas especiales, imponen una inactividad que nada favorecen al equipo en aspecto deportivo.

ARBITRO

Dirigió el encuentro el colegiado andaluz, señor Pérez Quintana que libró una buena actuación. No tuvo necesidad de mostrar tarjetas, por la buena disposición de todos los jugadores.

ALINEACIONES

Burgos: Gorospe; Gómez, Aguilera, Vallejo; Nozal, Sistiaga; Viteri, Soroa, Garrido, Valdés y Juanjo.

MESON ASTORGA
CAZUELITAS y CHULETONES

Orense: Fonseca; José Luis, Casimiro, García Blanco; Biriginaga, Tucho; Pousada, Quirós, Chinchurreta, Pataco y Nelinho.

SUPERLIMPIEZA EN SECO
iris
TINTORERIA
LAVANDERIA
FABRICA: Carretera de Logroño, 5
Telfs. 222221 - 222231

presenta al jugador más destacado

GOROSPE

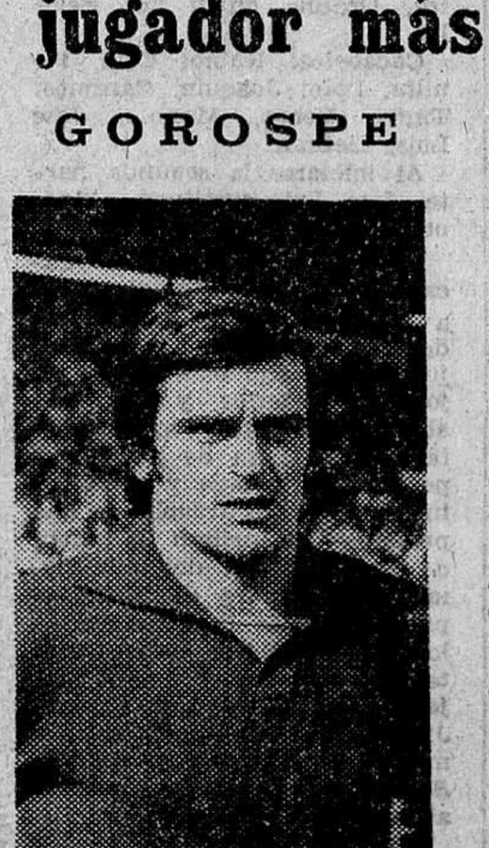

El portero del equipo burgalés ha vuelto a confirmar en Orense, apesar de haber encajado dos goles, la buena actuación que tuvo el pasado miércoles en el partido de Copa disputado en Murcia. A su buena labor de ayer se debe que el Burgos no regresara con varios goles más, sin que por otra parte en su cuenta pudiera anotarse un solo tanto al renunciar a una labor ofensiva para la que está suficientemente capacitado. Gorospe tuvo intervenciones muy felices, destacando sobre todas, una a remate de Casimiro, un gran cabezazo que logró desviar en gran estirada y otra a un excelente remate de Pousada que sacó en difícil postura cuando en los graderíos se cantaba el gol. Ha vuelto a defender la portería blanquinegra con notable fortuna, y eso hay que agradecer, porque el menor descuido puede producir el relevo, cuando hay otro compañero presto a ponerse bajo los palos con la misma garantía de seguridad. El donostiarra ha retornado a su puesto y en dos felices jornadas se hamerecido la distinción. Con esta avanza un puesto en la relación de jugadores que pueden llevarse en propiedad el valioso trofeo que dona Tintorería IRIS. Una lista nutrida de jugadores, que por el momento está así:

Ferrero, Juanito y Vallejo, 4 puntos.

Aguilera, Sistiaga, Gómez y Gorospe, 2.

Garrido, Valdés, Soroa, Viteri y Manzanedo, 1.

TROFEO AL MAXIMO GOLEADOR DEL BURGOS

GIMNASIO SOLANA
Gimnasio
Sauna
Masaje
¡¡Adelgazamiento!!
TFNO. 20 23 66

Jornada en blanco, que hace la quinta en los veintidós partidos de Liga disputados por el Burgos y que por consecuencia no permite traer el "cliché" de jugador alguno a esta sección, ni que la lista de goleadores se vea aumentada en busca de ese magnífico trofeo que Gimnasio SOLANA entregará al jugador que mayor número de goles haya marcado a lo largo de la temporada liguera. Ayer, en el campo del Pasarón no se vio posibiladad alguna de batir al portero orensano, porque el Burgos apenas hizo labor de ataque y así, sólo un "milagro" podía haber dado un gol a un equipo que renunció a ello. La desilusión en los aficionados burgaleses ha sido grande, no porque se esperara otro resultado sino porque ha sido a costa de nuestro equipo que el Orense haya obtenido una de sus más abultadas victorias, incluso más clara que la conseguida frente al Mallorca, al que hizo cuatro goles, pero encajó dos. La relación de goleadores no sufre variación y es la siguiente:

Machicha, 8 goles.
Juanito, 7.
Juanjo y Garrido, 5.
Viteri, 4.
Valdés y Navarro, 3.
Ferrero, 1.

LOS ENTRENADORES SE EXPLICAN

COMERCIAL TERRESTRE MARITIMA
TRANSPORTES
NUEVAS RUTAS DIRECTAS
ARANDA DE DUERO, MIRANDA DE EBRO Y LOGROÑO
TFNOS. 221145 - 221459 - 224081

BERMUDEZ: Hemos merecido más goles en la primera parte

NAYA: El Burgos se ha preocupado de dominar el centro del campo

Vestuarios Orense-Burgos. (Servicio especial para "HOJA DEL LUNES" de Burgos).

José Antonio Naya, ex-entrenador del Orense, hoy técnico del Burgos, opinó así del encuentro:

"Creo que ha sido un partido magníficamente disputado ya que hubo nobleza por ambas partes. Nosotros hemos jugado un encuentro en el que no nos cerramos y si alguna vez lo hicimos fue porque el contrario nos obligaba a ello. En la segunda parte tratamos de buscar el empate y no se consiguió por una razón: el Orense jugó muy bien".

Respecto a la clasificación de ambos equipos en la tabla dijo:

"El Orense, si juega siempre así, debe quedar en zona tranquila, como estamos nosotros. No veo gran diferencia entre estos dos equipos".

"El Burgos, hoy, se ha preocupado más que nada de dominar el centro del campo. Hay que tener en cuenta que jugábamos fuera. Hemos llegado algunas veces con cierto peligro al área contraria, pero también hay que hacer una labor de contención pues de lo contrario los goles pueden venir a menudo".

Sobre el arbitraje, dijo: "No influyó en el resultado", y sobre el desenlace del partido: "No hay nada que objetar a la victoria orensana".

Bermúdez, entrenador del Orense, opinó así del encuentro:

"En la primera parte me ha convencido el Orense. Se jugó bien y creó muchas situaciones de gol. Lo que no me convenció fueel resultado de este primer período, pues hemos merecido goles. El segundo tiempo ya no me pareció tan injusto".

Sobre el Burgos, dijo: "Cuando un equipo juega bien el otro parece malo. Hoy no se dio el caso. El Burgos es un buen equipo, que lucha mucho y que tiene muy buena gente. Hoy se vio sorprendido por un Orense desmelenado".

MESON ASTORGA
CENAS y DESPEDIDAS

Del árbitro, opinó: "Su labor no influyó para nada en el resultado" y añadió: "pienso que ha tenido una actuación de lo más correcta".

ERA MUY IRREGULAR

Su rendimiento, fuera de casa, bajaba considerablemente informaron los técnicos

El Barcelona niega que haya ofrecido doce millones por los servicios de lexterior burgalés Juanjo y el Atlético de Madrid, igualmente, aduce que es falso su ofrecimiento de quince millones. Pero lo cierto es que Juanjo fue preseleccionado por Kubala y desde ese entonces su nombre suena cada vez con más fuerza. Pero hay una pregunta en el aire que nadie sabe cómo contestar y ayer traté de encontrar la respuesta: ¿Por qué el Madrid, después de haberlo tenido en sus filas lo dejó irse al Burgos? ¿Durante ese tiempo no descubrieron los técnicos sus valores?

En el Madrid, como es habitual, nadie sabe nada del asunto y los que lo saben se guardan mucho de hacer comentario alguno. Pero lo cierto es que Juanjo fichó por el Madrid cuando tenía tan sólo catorce años y en el club pasó por todos los equipos de distintas categorías hasta que llegó al Castilla. El año pasado contrajo matrimonio y expuso a la directiva blanca la necesidad de pasar a la primera plantilla del club o, en su defecto, a algún equipo de Primera o Segunda División, ya que con las trescientas cincuenta mil pesetas de ficha que cobraba al año no iba a ninguna parte.

La gerencia del club pidió un detallado informe al cuadro técnico (Molowny, Ruiz, Santisteban...) y en el informe se indicaba que era un jugador espectacular, de juego brillante y efectivo, pero que tenía el enorme defecto de que en los partidos de fuera de casa su rendimiento bajaba en un setenta por ciento. La directiva no se lo pensó más y lo traspasó al Burgos en cuatro millones y medio de pesetas.

(de «Pueblo»)

BALONCESTO

PRIMERA DIVISION

Vasconia, 72; Juventud, 87.
Aguilas, 88; Mataró, 82.
Barcelona, 109; Ymca, 73.
Pineda, 84; Hospitalet, 78.
Estudiantes, 81; R. Madrid, 93.
Manresa, 99; C. Católico, 73.

BALONMANO

DIVISION DE HONOR

Teucro, 11; Calpisa, 17.
Bofrarull, 17; Arrate, 17.
San nAtonio, 27; Marcol, 18.
Barcelona, 24; Gavá, 17.
Granollers, 26; Anaitasuna, 15.
Bidasoa, 16; At. Madrid, 20.

PRIMERA REGIONAL PREFERENTE

EL BURGOS PROMESAS VENCIO AL VENTA DE BAÑOS POR 5-2 DESPUES DE TENER QUE REMONTAR DOS GOLES

Fueron expulsados Requejo y Santamaría

Floja entrada en El Plantío en tarde fría y terreno en buenas condiciones aunque algo blando por la lluvia de la noche. Triunfo del Burgos Promesas por 5-2, después de haber tenido que remontar un 0-2 en contra, cuando iban 27 minutos de la primera parte.

El equipo local comenzó a jugar con indiferencia, sin consideración a un rival que, por lo contrario, daba sensación de jugar bien, mejor que los locales y que además ponía mucha ilusión en el juego.

A los 6 minutos se producen unos fallos defensivos en la zaga local y José Carlos marca el primer gol de la tarde. En el minuto 27, a la salida de un córner del Val tira fuerte, en buena posición y logra el segundo gol para el Venta de Baños.

Un minuto después le es enseñada tarjeta blanca a Terradillos por entrada a un contrario y en el minuto 29 una entrada fuerte, con desplazamiento de Santamaría a Carro, deriva en expulsión de Requejo, sin que el jugador visitante sea amonestado. Una decisión extraña del colegiado burgalésc, rigurosa y que deja al Burgos Promesas con diez hombres.

Como si la baja de Requejo hubiera sido un revulsivo para los jugadores locales, éstos imprimieron mayor ardor a su monótono juego anterior, dieron rapidez a sus jugadas y en pocos minutos dieron la vuelta a un partido que se les presentaba comprometido.

A los 30 minutos un tiro de Salas es desviado por un defensa y el balón entra en la portería palentina, reduciendo distancias. A los 32 minutos se produce un lío ante el portal de Berciano y Carro marca el gol del empate. Un minuto más tarde saca una falta Salas y Terradillos cabecea a la red. Era el 3-2. Dos minutos más tarde se anula un gol al Burgos por supuesto fuera de juego, cuando el colegiado no observó que había un defensa bajo el larguero. Y a los 37 minutos un tiro desde fuera del área de Del Moral, se le va el balón de las manos a Berciano y se convierte en el cuarto gol local, con lo que se llega al final de la primera parte.

Si mal ha estado jugando el once albinegro en la primera media hora de esta parte, se desquitó en el cuarto de hora final, espoleado por lo que consideró rigurosa sanción para Requejo. Estos quince minutos compensaron del defectuoso e inoperante juego anterior y el Burgos Promesas volvió a su línea de favorito.

En el segundo tiempo el Venta de Baños estuvo realmente en poder del diezmado equipo local Apenas alguna internada con relativo peligro, pero casi todo el juego se desenvolvió en su zona. A los 11 minutos hubo tarjeta roja para Santamaría, a petición del juez de línea de la lateral y suponiendo que fuera por insultos del jugador al ayudante. El colegiado decretó su expulsión y los dos equipos quedaron en igualdad numérica.

A los 13 minutos Tajadura bate por quinta vez a Berciano en un buen disparo aprovechando el corto rechace de la defensa palentina. Poco después un buen tiro del mismo jugador rebota en el larguero. A los 23 minutos Portugal y Landáburu sustituyen a Salas y Tajadura.

En los minutos finales falla dos claras oportunidades de gol Del Moral y se llega al final de un partido entretenido en el que el Burgos ha visto comprometida la victoria al ponerse inesperadamente por delante con dos goles de ventaja los visitantes, dos goles que merecieron, porque en ese primer tiempo se mostraron a mayor altura en su juego.

Arbitró el colegiado local señor Santa Cruz, en general bien, pero poniendo en su labor el borrón de la rigurosa expulsión de Requejo, al que ni siquiera había amonestado antes.

ALINEACIONES

Burgos Promesas: Llorente; Peña; Cipri, López; Terradillos, Tajadura; Andrés, Requejo, Carro, Del Moral, Salas.

Venta de Baños: Berciano; Emilio, Lesmes, Santamaría; Cecilio, Del Val; Aguera, José Carlos, Pepe, Julián, Burgos.

SEDANO

Deportes

SE REDUCE A LA COLA EL INTERES EN PRIMERA DIVISION

Buena victoria de la Real Sociedad en El Molinón

Diez equipos de los "grandes" se quedaron sin marcar

Madrid (Alfil). — Por cuatro goles a uno venció el Real Madrid a la Unión Deportiva Las Palmas.

La primera parte concluyó con 3-0.

Dirigió el partido el colegiado gallego, Orellana. Tuvo una actuación discreta. Mostró tarjeta blanca al portero canario Carnevali, por protestar la concesión del segundo gol.

Alineaciones:

Real Madrid. — Miguel Angel; José Luis, Rubiñán, Camacho, Benito, Del Bosque, Amancio, Breitner, Santillana, Netzer y Roberto Martínez. En la segunda parte, salió Macanás en el puesto de Roberto Martínez.

Las Palmas. — Carnevali; Martín, Noly, Castellanos, Tonono, Félix, Fernández, Wolf, Paez, Germán y León.

León en la segunda parte fue reemplazado por Pepe Juan.

1-0. 3 minutos. Centro de Amancio, que remata de cabeza hacia abajo Rubiñán. Carnevali se hace con el difícil balón, pero se le escapa de las manos, lo que permite a Roberto Martínez empujarle hasta la red.

2-0. 23 minutos. Un remate de Roberto es despejado por Carnevali, con tan mala fortuna que el balón va a parar a Netzer, quien desde doce metros, larga un chupinazo que entra.

3-0. 27 minutos. Cerca del punto del córner, Netzer saca en corto sobre Amancio, quien se hace con el balón y lo pasa por alto hacia el centro. Santillana remata defectuosamente, pero cuando el balón iba a salir pegado al poste derecho, llega Roberto Martínez y mete el pie.

3-1. 52 minutos. José Luis falla un despeje y Fernández remata con gran potencia. La pelota da en el poste y vuelve al campo, donde la recoge Félix, quien con gran tranquilidad y sin estar Miguel Angel en la meta, marca.

4-1. 89 minutos. Camacho adelanta un balón hacia Macanás, que sin parar, lo larga hacia Santillana, en situación dudosa. El delantero centro madridista espera la salida de Carnevali y eleva el balón por encima del meta canario.

Partido de fácil resolución, por los goles tempraneros del Real Madrid cuando en realidad el equipo que dominaba era la Unión Deportiva, con su ritmo pausado y buenas maneras de mover el balón. Con el 3-0 a favor, el Real Madrid no se esforzó demasiado, pero le sobraron fuerzas suficientes para deshacer en casi todas las oportunidades el fútbol bonito y trenzado del conjunto canario, al que en definitiva, le faltó mordiente para finalizar sus acciones ofensivas.

BUEN FUTBOL EN EL TERRENO DE LA ROMAREDA

Zaragoza (Alfil). — El Real Zaragoza, venció al Atlético de Madrid, por tres goles a uno en el encuentro disputado en el estadio de La Romareda. Al descanso se llegó con ventaja del equipo local por un gol a cero.

Arbitró el señor Olavarría, del colegio cántabro, que en líneas generales actuó correctamente.

Alineaciones:

Real Zaragoza. — Irazusta; Rico, Manolo González, Blanco, Planas, Violeta, Rubiál, García Castany Diarte, Arrúa y Leirós.

A los 16 minutos de la segunda parte, Soto sustituyó a Leirós y a los 22, Pepe González a Diarte.

Atlético de Madrid. — Reina; Melo, Heredia, Capón, Adelardo, Eusebio, Leal, Salcedo, Gárate, Irureta y Ayala.

A los 19 minutos del segundo tiempo, Bermejo reemplazó a Adelardo.

Goles:

1-0. En el minuto 44. Arrúa a pase de García Castany inauguraba el marcador a favor del equipo local.

1-1. Al minuto de reanudarse el encuentro, Gárate aprovecha un fallo de la defensa zaragocista, para establecer la igualada a un gol.

2-1. A los 15 minutos el Zaragoza cobra ventaja, en un nuevo gol de Arrúa, de forma espléndida al recibir el balón de Rubiál, en un saque de esquina.

3-1. A los 30 minutos, Bermejo derriba dentro del área a Rubial y el árbitro decreta el máximo castigo, que García Castany, transforma en el tercer gol zaragocista.

Fue un partido bonito y disputado de poder a poder, jugado a gran ritmo por los dos conjuntos que posiblemente practican hoy el mejor fútbol en España.

NI JUEGO NI GOLES EN SAN MAMES

Bilbao (Alfil). — Empate a cero entre el Athletic de Bilbao y la U.D. Salamanca en partido que se ha disputado en el campo de San Mamés.

Alineaciones:

Ath. de Bilbao. — Iribar; Escualza, Astrain, Guisasola; Madariaga, Rojo II; Lasa, Villar, Amorrortu, Igartúa y Rojo I.

Zabalza sustituyó a Igartúa en el minuto 27 del segundo tiempo y Dani a Amorrurtu en el 34 de este mismo período.

Salamanca. — D'Alessandro; Iglesias, Rezza, Huerta, Lanchas, Juanjo; Alvarez Robi, Víctor, Riál y S. Barrios.

Enrique reemplazó a Alvarez en el minuto 43 del segundo tiempo, y Muñoz a Víctor cuando se jugada el último minuto del partido.

Dirigió el encuentro el señor Franco Martínez, del colegio murciano, que amonestó a Iglesias y a Guisasola, por entradas violentas.

Mal partido, con juego monótono y embarullado que se desarrolló sobre todo en el centro del campo. El Athletic de Bilbao luchó mucho, pero sus hombres estuvieron bajos de ideas.

Por otra parte, la U.D. Salamanca actuó como un conjunto muy pegajoso. La defensa se mostró muy segura, sobre todo su portero, que tuvo actuaciones felicísimas. El empate puede considerarse como un resultado justo.

Madariaga y Rojo I fueron los mejores hombres del Athletic de Bilbao. En la U.D. Salamanca sobresalieron D'Alessandro y Robi.

MURCIA Y ESPAÑOL ABURRIERON A LOS AFICIONADOS

Murcia (Alfil). — En el estadio de La Condomina, se ha disputado el encuentro entre el Murcia y el Español de Barcelona, que finalizó con empate a cero.

Dirigió el encuentro el colegiado señor Santana, en una labor bastante irregular, mostrándose siempre con tendencia anticasera. Enseñó tarjetas blancas a Ortiz, por tocar el balón con la mano y Marcial, por pérdida deliberada de tiempo.

Alineaciones:

Español. — Blanch; Ramos, Ochoa, Marcial, De Felipe, Ortiz, Cuesta, Molina, Amiano, Marañón y José María.

Aslund, sustituyó a Marañón en la segunda parte.

Real Murcia. — Elting; Laredo, Pazos, Camino, Ruiz-Abellán, Herrero, García Soriano, Murciano, Vera-Palmés, Van Dicj y Cristo.

En el primer tiempo Cato reemplazó a Ruiz Abellán y en el segundo Ortega salió por Vera Palmés.

El Murcia ha vuelto a sumar otro negativo en su cuenta ante el Español, en un encuentro de muy escasa calidad.

El Español salió decidido a mantener el resultado inicial y lo ha conseguido, jugando sin arriesgar nada, sin apenas ambición por el triunfo.

EL GRANADA SE IMPUSO POR MAYOR CORAJE

Granada (Alfil). — Por dos goles a cero ha vencido el Granada al Betis en partido disputado en el estadio de «Los Cármenes». Al descanso se llegó con ventaja local de uno a cero.

Granada. — Izcoa; Toni, Fernández, Falito; Montero Castillo, Santi; Lorenzo (Chirri), Grande, Lis (Quiles), Parits y Dueñas.

Betis. — Esnaola; Bizcocho, Sabaté, Cobo; Biosca, López; Del Pozo, Alabanda, Mameli, Blanco y Anzarda.

Arbitró el colegiado vizcaíno señor Sáinz Elizondo. Amonestó con tarjeta blanca a Blanco por juego violento, a Sabaté por entrada dura y a Lis por entrada antirreglamentaria.

En el minuto 13 del primer período Fernández cede a Parits, que dribla a la defensa bética, disparando por bajo para batir a Esnaola.

A los 42 minutos de la segunda parte, pase en profundidad a Dueñas, la defensa bética duda y el delantero granadino, dentro del área y de tiro esquinado, bate por segunda vez el portal bético.

El encuentro ha sido disputadísimo y enconado con fases de excelente juego, y en el que ninguno de los dos equipos se dio por vencido.

Destacaron por el Betis, Esnaola, Bizcocho, López, Blanco y Del Pozo. Por el Granada, Parits, Santi, Dueñas, Fernández y Toni.

CON APUROS, LOGRO LA VICTORIA EL MALAGA

Málaga (Alfil). — El Málaga ha vencido al Valencia por un gol a cero, en partido disputado esta tarde en La Rosaleda. Al descanso se llegó con el resultado que luego sería definitivo.

Alineaciones:

Málaga: Deusto; Aráez, Macías, Martínez, Monreal; Benítez, Migueli, Bustillo; Orozco, Castronovo y Requejo. A los 29 minutos de la segunda parte, Uriarte sustituyó a Bustillo.

Valencia: Balaguer; Cerveró, Martínez, Sol, Antón; Claramunt, Tirapu, Barrero; Sergio, Ferrer y Jara. En el minuto 34 del segundo tiempo, Planelles sustituyó a Antón.

Arbitró el colegiado Crespo Aurré. Mostró tarjeta a Sol.

El estadio registró poco más de media entrada.

El único gol del partido fue conseguido en el minuto 10, al recibir Orozco un balón de Requejo y desde el borde del área lanzar un disparo que se coló junto al poste izquierdo.

En el primer tiempo, el Valencia amonton a muchos hombres desde el centro del campo hacia atrás y esto hizo que ahí se estrellaran casi todos los avances malagueños.

En la continuacin, el Valencia, ya con resultado adverso, se decidió a atacar algo más tirando mucho a puerta, si bien disparaba desde lejos y con no mucha fuerza, por lo que Deusto no pasó demasiados apuros.

Fueron los mejores por el bando local Orozco, Benítez y Monreal y por el Valencia destacaron Barrero, Cerveró y Tirapu.

EL CELTA NO ACERTO EN ELCHE

Elche (Alicante). — Por dos goles a cero venció el Elche a Celta en Altabix.

Buen arbitraje de Soto Montesinos.

Alineaciones:

Elche: Esteban; Indio, González, Llompart, Canós (Carrasco); Montero, Cano, Gómez Voglino; Chiva, Rubén Cano y Melenchón (Alfonseda).

Celta: Rodri; Villar, Manolo, Aparicio, Hidalgo; Fernández Amado (Bua), Juan, Castro; Jiménez (Sanromán), Doblas y Félix.

El primer gol llegó a los 35 minutos, al colocar en las mallas con mucho efecto, Cano una falta desde fuera del área.

En el minuto 27 del segundo tiempo, Hidalgo sacó con la mano un tiro de Rubén Cano a portero batido y Gómez Voglino trasfonrmó el penalty.

El Elche dominó esta tarde al Celta en un partido más inspirado de lo que venía ofreciendo últimamente. Su falta de capacidad goleadora quedó anulada porque Mariano Moreno no consideró que al ataque del Elche se le debía replicar con contraataques, que hubieron destrozado el buen juego ilicitano.

MAL PARTIDO DEL SPORTING

Gijón (Alfil). — La Real Sociedad de San Sebastián ha vencido por dos goles a cero al Sporting de Gijón en encuentro que se jugó anoche en El Molinón y que fue retransmitido en directo por Televisión Española.

El primer tiempo acabó con ventaja donostiarra de un gol a cero.

Arbitró el colegiado Balsa Ron, que estuvo bien.

Alineaciones:

Gijón: Castro: González, Herrera, José Manuel, Piñel; Ciríaco (De Diego), Valdés (Landucchi), Fanjul; Megido, Quini y Churruca.

Real Sociedad: Artola; Gorriti, Elcoro, Cortabarría, Murillo, Uranga; Amas, Corcuera, Zamora; Satrústegui e Idígoras.

A los cincuenta segundos, marcó la Real su primer gol. En un ataque visitante, fallan José Manuel y González y Satrústegui a pase de Idígoras, lleva el balón a la red.

A los cuarenta y cinco minutos del segundo tiempo, a la salida de un córner pedido por Castro, Satrústegui de cabeza, y completamente solo, consigue el segundo gol.

El partido ha sido muy malo por parte del Gijón, que anduvo a la deriva durante los noventa minutos sin ninguna efectividad en su ataque, con mucho embarullamiento en la defensa y sin mando en el centro del campo.

La Real Sociedad hizo su partido sujetando bien a los delanteros gijoneses y lanzando continuos contraataques siempre con mucho peligro en los que sobresalía la labor de Idígoras, el mejor hombre del conjunto seguido en méritos por Cortabarría Amas, Corcuera y Zamora.

Mariano Haro se proclama de nuevo, campeón de España de campo a través

Sevilla (Alfil).—Mariano Haro de la Federción Palentina, se ha proclamado campeón de España de campo a través, categoría seniors, en la edición 57.ª de dichos campeonatos disputados hoy en las pistas del hipódromo de Pineda.

En la categoría de juniors, también de los campeonatos de España, edición vigésima, se impuso el atleta toledano José Luis González Sánchez, proclamándose campeón.

Por último, en damas, en el undécimo campeonato de España, Carmen Valero, fue la primero española clasificada, si bien en la prueba, en la que intervenían fuera de concurso los atletas seleccionados de Nueva Zelanda, venció Heather Thomson.

CLASIFICACION

1. Mariano Haro, Palencia, 41 minutos, 54 segundos 58 centésimas.
2. Santiago de la Parte, Palencia.
3. José Ruiz Bernal, Sevilla.
4. Fernando Cerrada, Madrid.

CLASIFICACION POR EQUIPOS

1. Madrid, 64 puntos.
2. Guipúzcoa, 156.
3. Pontevedra, 181.
4. Asturias, 218.

Campeonato juvenil

Derrota de El Aguilas

En eliminatoria del campeonato nacional juvenil, disputada en Pallafría entre El Aguila, campeón de Burgos y el Asklepios, de Valladolid, los visitantes han vencido por 3-1. El primer tiempo finalizó con empate a uno.

PRIMERA REGIONAL PREFERENTE

Zamora, 0; G. ARANDINA, 0.
BURGOS PR., 5; V. de Baños, 2.
Peñaranda, 1; C. Rodrigo, 1.
Cultural Pr., 6; Sava, 0.
Ponferradina, 2; Bembibre, 0.
Astorga, 1; Guardo, 3.
La Bañeza, 3; Cuéllar, 2.
Toresana, 1; Valladolid Pr., 2.
Benavente, 3; Medinense, 1.
S. JUAN MARVI, 2; Cacabelos, 0.

	J.	G.	E.	P.	F.	C.	Ptos.
Zamora	25	17	6	2	52	16	40+14
BURGOS PR.	25	15	7	3	55	15	37+11
Valladolid Pr.	25	14	6	5	47	17	34+ 8
Ponferradina	25	14	6	5	46	30	34+ 8
Cultural Pr.	25	14	4	7	49	29	32+ 6
C. Rodrigo	25	13	5	7	46	36	31+ 3
Cacabelos	25	13	3	9	46	38	29+ 5
G. ARANDINA	25	11	4	10	47	39	26+ 2
Cuéllar	25	10	6	9	41	31	26+ 2
Guardo	25	10	5	10	41	33	25+ 1
La Bañeza	25	10	5	10	38	35	25+ 1
Peñaranda	24	8	7	9	36	50	23— 1
Benavente	25	7	8	10	25	35	22— 4
V. de Baños	25	8	4	13	40	50	20— 4
Bembibre	24	6	6	12	34	52	18— 8
Toresana	25	8	1	16	31	57	17— 7
Medinense	25	5	6	14	25	47	16— 8
Sava	25	7	2	16	27	53	16—10
S. JUAN MARVI	25	6	3	16	25	53	15— 7
Astorga	25	2	8	15	22	55	12—12

PRIMERA REGIONAL ORDINARIA

Michelín, 2; Fuentecillas, 0.
Capiscol, 3; R. Lermeño, 0.
V. Nela, 0; Juventud, 1.
Rayo, 0; Pradoluengo, 1.
Salas, 1; Alcázar, 1.
Gasset, 0; Vadillos, 4.
Briviesca, 2; Tardajos, 1.
At. Burgalés, 4; S. D. Militar, 1.

	J.	G.	E.	P.	F.	C.	Ptos.
At. Burgalés	9	8	1	0	22	6	17
Michelín	9	7	1	1	22	6	15
Lermeño	9	6	1	2	19	11	13
Vadillos	9	5	1	3	23	14	11
D. Juventud	9	4	2	3	17	12	10
Briviesca	9	5	0	4	16	13	10
Salas	9	4	2	3	13	13	10
Capiscol	9	5	0	4	20	20	10
Pradoluengo	9	3	3	3	13	12	9
Alcázar	9	2	4	3	10	16	8
Gasset	9	2	3	4	16	21	7
S. D. Militar	9	3	1	5	13	22	7
V. Nela	9	3	0	6	11	16	6
Fuentecillas	9	1	3	5	11	15	5
Rayo	9	1	1	7	11	21	3
Tardajos	9	0	3	6	9	26	3

«ANIS CASTELLANA» ENTREGA UN COCHE SEAT 133, EN ZARAGOZA

Acto de la entrega en Zaragoza, por la señora de Piñera, a D. Alberto Sánchez García, del primero de los o cches Seat-133 que Anís Castellana regala a sus consumidores.

CONCURSO DE ANIS CASTELLANA

En la emisión del programa «CARRUSEL DEPORTIVO» transmitido por la CADENA S.E.R., el domingo 23 de Febrero se determinó el número 428 coincidente con las tres últimas cifras del primer premio de la Lotería Nacional del sábado anterior, para el sorteo de un automóvil SEAT-133, que será adjudicado por cada cuatro jornadas de Liga (cada jornada un número) de Primera División que se jueguen en domingo.

Envíe su etiqueta cuyas tres últimas cifras coincidan con dicho número, 428, a Radio Madrid, avenida de José Antonio, 32, Madrid - 13, constando al dorso su nombre, dirección, teléfono y firma, indicando en el sobre: «Para el concurso de ANIS CASTELLANA».

ANIS CASTELLANA, el anís de España

QUINIELA GANADORA

Presentada por

Galerías marvi

AL SERVICIO DE SU ECONOMIA

Granada - Betis ... ...
Elche - Celta ... ...
Murcia Español ... ...
Zaragoza At. Madrid ... ...
At. Bilbao Salamanca ... ...
Málaga Valencia ... ...
Gijón R. Sociedad ... ...
Sabadell Castellón ... ...
Valladolid Oviedo ... ...
Mallorca San Andrés ... ...
Alavés - Santander ... ...
Orense Burgos ... ...
Sevilla - Córdoba ... ...
Cádiz - Rayo Vall. ... ...

Galerías marvi

CENTRAL: Calle Miranda 14. SUCURSALES: Santander: Avenida del Cid. 37; Plaza de Vega. 18-20; Calzadas 12-14. Sucursal en ARANDA DE DUERO: Arias de Miranda 22

TRES MAXIMOS ACERTANTES

Al final del primer escrutinio provisional de las Apuestas Mutuas Deportivas Benéficas, ya han aparecido tres máximos acertantes de 14 resultados, 133 de 13 y 2.860 de 12.

La recaudación ha subido hasta los 450 millones de pesetas, lo que supone nuevo récord de la temporada, que estaba en 438 de la pasada semana.

Los boletos acertantes están localizados en Barcelona, Benidorm y Granada. A cada grupo de acertantes les corresponderán unos 82 mil y medio de pesetas.

PRIMERA REGIONAL PREFERENTE

Uno de los fuertes, el Cacabelos, cayó ante el San Juan Marvi por 2

Los locales marcaron en la segunda parte

En el campo de la empresa Plastimetal, con terreno en buenas condiciones, el San Juan Marvi se anota su sexta victoria en la Liga, esta vez, a costa del Cacabelos, un equipo bien clasificado, pero que en este partido, no justificó su situación y perdió merecidamente por dos a cero.

Alineaciones:

San Juan Marvi: Bonachia; Quico, José Luis, López; Alejandro, Rodríguez; Dela, Temiño, Varona, Mijangos, Sevilla.

A los 29 minutos del segundo tiempo, Montes sustituyó a Mijangos y a los 33 minutos, Orduña entró por Sevilla.

Cacabelos: Rubio; Cela, Pinilla, Polo; Joaquín, Caramés; Tinín, Yebra, Manolo, José Luis, Liebrán.

Al iniciarse la segunda parte, José Luis sustituyó a Liebrán.

En el primer tiempo el Cacabelos, jugando con el viento a su favor, no nos ofreció nada de particular. El San Juan, jugando mucho más que en la jornada anterior y habiendo abandonado por completo la táctica de fuera de juego, supo contenerle bien y prodigar, incluso, los contragolpes que pusieron en peligro la meta de Rubio. A los dos minutos, un buen disparo de Mijangos pasó cerca de la escuadra. A los cinco minutos hubo tarjeta blanca para el díscolo Mijangos por protestar. El San Juan tuvo tres oportunidades muy favorables por el lado de Sevilla que éste desaprovechó al no acertar en el remate.

En el segundo tiempo, el San Juan impuso un juego más acorde con la ayuda que le prestaba el viento y al minuto de juego, un despeje largo, desde su zona del defensa López, les permitió adelantarse en el marcado. El balón, fuertemente impusado llegó al área del Cacabelos, botó alto y resbaló al portero local trando en la portería.

Un minuto después se otro gol, también de ofensa, Quico, por fuera de go de tres de sus compros."

Muy mejorado el San seguro en la defensa y groso en la delantera única salvedad del abuso regate de Temiño y gos, que anulaba algunos mentos favorables, pero el minio seguía frente a un concertado rival.

A los 19 minutos, un largo y cruzado de Dela recoge Sevilla que se con rapidez y con cruza el balón fuera del ce del portero visitante, siguiendo el segundo gol.

A los 29 minutos, blanca para Pinilla por testar y coincidiendo cambios realizados y que el viento había amainado. Cacabelos se sacude algo minio sanjuanista y busca afán aminorar distancias, ro su juego carece de y es fácilmente controlado la defensa burgalesa. A minutos, tarjeta blanca Montes por entrada fuera un contrario y sin más dades, se llega al final del tido, que contra pronóstico ha resuelto el San Juan a favor.

El San Juan Marvi ha do bien, destacando su sa López, el batallar de driguez, la técnica de sin que los demás jugadores desentonaran del buen general que tuvo el muy superior al de la jornada frente al Bena más modesto que el Cacabelos pero que supo jugarles a burgaleses con mayor por los errores que tuvo el equipo.

El colegiado valladolisteño señor Torres Carrió, estuvo posiblemente algo casero sin influir en el resultado.

SEDANO

Deportes

TROPIEZO DEL SEVILLA FRENTE AL CORDOBA

CUATRO EQUIPOS PUNTUARON FUERA DE CASA

Sevilla (Alfil). — Por dos goles a uno ha vencido el Córdoba al Sevilla.

Casi lleno en el «Sánchez Pizjuán». En los graderíos se apreciaba la presecia de numerosos aficioados cordobeses.

Sevilla: Paco; Hita, Martínez Jayo, Sanjosé; Jaén, Rivas; Lora, Rubio, Plaza (Ortiz), Espárrago (Juanito) y Biri-Biri.

Córdoba: Molina, Poyoyo, Dominichi, Salas; Varó, Urbano; Martínez, Onega, Burguete, Mellado y Rivero.

Dirigió el partido el colegiado santanderino, señor Sánchez Arminio. Dejó sin sanción dos claros penaltys en el área cordobesista, hechos ambos a Plaza, uno en cada tiempo. Mostró tarjeta blanca a Salas y Sanjosé, ambos por juego peligroso y más tarde a Sanjosé la roja de la expulsión, por rechazar un balón con la mano.

A los 20 minutos de la segunda parte, Poyoyo derribó a Jaén dentro del área. El correspondiente penalty lo lanzó el propio Jaén y marcó para el Sevilla. A los 26 minutos, se interna Poyoyo, centra y Martínez remata de cabeza y consigue el empate.

Por último, a los 34 minutos, centra Mellado desde la derecha, falla en el despeje Rivas y Burguete con toda comodidad y desde cerca consigue el segundo gol cordobesista.

Partido muy disputado, sin que en la primera parte lograra ninguno de los dos equipos imponerse a su rival, si bien el Córdoba jugó ese primer período con mayor serenidad. Abundaron los choques, pero sin mala intención, pues el partido fue muy disputado pero sin gran dureza, desarrollándose mayormente en el centro del campo.

PARTIDO CORRECTO Y DE CALIDAD

Cádiz (Alfil). — El Cádiz ha vencido por dos goles a uno al Rayo Vallecano.

Cádiz: Bonilla; Cenitagoya (Soriano), Díaz, Puig; Ibáñez, Herrero; Mane, Carballo (Isauro), Farias, Eloy y Baena.

Rayo Vallecano: Andrés; Galán, Gallego, Artero; Genaro, Alcalá (Guzmán); Felines, Benito, Antonio, Trasante (Potele) y Aguilar.

Arbitró el señor Trujillo, del Colegio canario. Enseñó tarjeta blanca a Isauro.

A los 17 minutos jugada de Antonio con fallo de la defensa y el propio Antonio marca. En el segundo tiempo, a los 16 minutos, centro de Puig y gol de Baena desde el suelo. Por último, a los 20 minutos, falta lanzada por Ibáñez y Mane, de cabeza, establece el resultado definitivo.

Con sólo veinte minutos de buen fútbol e Cádiz ha sacado esta tarde adelante un partido que tuvo muy cuesta arriba, en el segundo tiempo salió decidido, remontó el marcador adverso y embotelló prácticamente al Rayo en su parcela, hasta conseguir los goles que le darían la victoria. A partir de entonces el dominio fue alterno.

En resumen, partido muy correcto, aunque de no mucha calidad y resultado justo.

VICTORIA DEL MALLORCA

Palma de Mallorca (Alfil). — El encuentro entre el Mallorca y el San Andrés terminó con el resultado de 2-1 a favor del equipo local.

Arbitró el encuentro el colegiado señor Jiménez Sánchez, del Colegio murciano, que estuvo regular.

Alineaciones:

San Andrés: Echeverría; Font, Moya, Rodri; José, Tovar; Serena (Díaz), Paquito, Garrido, Curta y Pujol.

Mallorca: Campos; Mariano, Sans, Bartolí; Frigols, Almagro (Niz); Genaro, Tinín, Nebot, Urruchurtu y Urquía (Garau).

Goles:

En el minuto 8 de la segunda parte, una bonita jugada de Pujol por el lado izquierdo, centra retrasado sobre Garrido y éste ante la salida del guardameta Campos, dispara raso enviando el esférico dentro del marco. Era el 0-1.

En el minuto 10, Nebot centra sobre Urruchurtu, que hábilmente introduce el balón en la puerta defendida por Echeverría, consiguiendo el tanto del empate. Era el 1-1.

En el minuto 15, centra Bartolí sobre Urruchurtu, quien de cabeza, consigue nuevamente perforar la meta visitante. Era el 2-1 definitivo.

El resultado puede considerarse justo. Los visitantes poco acostumbrados a encajar goles por su buena defensa pensaron que con un tanto por delante en el marcador sería suficiente para sacar algo positivo ante el Mallorca. Pero el equipo local dominó más durante todo el partido y todos sus jugadores sudaron la camiseta por dar la vuelta al marcador que les era adverso.

EL BARACALDO PUDO CONSEGUIR LA IGUALADA

Huelva (Alfil). — Por un gol a cero ha vencido el Recreativo de Huelva al Baracaldo.

R. de Huelva: Espejo; Siviannes, Toñánez, Ortiz; Azuaga, Suárez; Otero, Cruz Carrascosa, Morón (Isabelo), Poli (Angel) y Dorrego.

Baracaldo: Bilbao; Carlos, Dueñas, Tito; Zuloaga, Oñaederra; Carmelo, Benito (Echarri), Larreina (Garay), Pedrero y Ortiz.

Arbitró el colegiado gallego, señor Carreira Abad.

El único gol del partido se marcó en el minuto 27 de la segunda parte, al rematar Morón de tiro por bajo una cesión de Otero.

Partido no muy brillante en el que el Recreativo de Huelva dominó durante todo el primer tiempo y gran parte del segundo, aunque careció de mordiente hasta muy avanzada la segunda parte.

El Baracaldo se defendió muy bien, con amontonamiento de hombres en su área sin decidirse a buscar el gol hasta después de haber encajado el que lograron los locales. Entonces reaccionó y a punto estuvo de conseguir la igualada.

DOS VALIOSOS POSITIVOS PARA EL RACING

Vitoria (Alfil). — Por tres goles a dos, el Rácing de Santander ha vencido a domicilio al Alavés.

Dirigió el encuentro el colegiado castellano, señor Soriano, que estuvo bien. Mostró tarjetas blancas a Frechilla y Aitor Aguirre.

Alavés: Alarcia; Frutos, Montejo, Español (Arana); Cervera, Catalán; Ciudad, Quintana, Arámburu (Alava), Arambarri y Frechilla.

Rácing de Santander: Santamaría; Díaz, Camus, Portu; Santi (Alcorta), Chinchón; Ufarte, Geñupi, Aitor Aguirre, Errandonea y Zuviría.

1-0. Nada más comenzar el partido, Quintana centra adelantado sobre Árambarri, que salva la salida de Santamaría y lleva el balón a la red.

1-1. Minuto cuatro. Centro largo de Zuviría y Errandonea, ante la pasividad de la defensa local, consigue el gol del empate.

2-1. Minuto 23. Frechilla es derribado dentro del área. El árbitro señala penalty, que lanza Arambarri y aunque detiene inicialmente Santamaría, se le escapa el balón de las manos y entra en la portería.

2-2. Minuto 30. Fuerte tiro de Geñupi, en el lanzamiento de una falta y el balón se le va de las manos a Alarcia, quedando a los pies de Zuviría, que marca.

2-3. Minuto 6 del segundo tiempo. Aitor Aguirre centra de cabeza, a la salida de una falta, sobre Zuviría, quien consiguió el gol de la victoria de fuerte disparo.

Justo triunfo del Rácing de Santander, que en todo momento supo y pudo sobreponerse a las ventajas en el marcador del cuadro local. El Alavés se mostró muy fallón en la defensa y con muy pocos aciertos en la vanguardia.

SIETE GOLES EN SABADELL

Sabadell (Barcelona) (Alfil). El Sabadell ha perdido por tres goles a cuatro ante el Castellón.

Arbitró el señor Campillo, del Colegio murciano.

Alineaciones:

Sabadell: López; Lacambra, Santamaría, Lavín; Franch, Parras; Zaldúa, Palau, Estéfano y Sergio.

Castellón: Racic; Figueirido, Santos, Ortega; Andrés, Oscar; Claramunt, Sousa, Cioffi, Ruiz y Fermín (Cayuela).

El primer gol del partido lo consiguió en el minuto 6 Zaldúa poniendo así por delante a los locales. En el minuto 18, Sergió consiguió aumentar la ventaja local, al marcar el segundo gol con un tiro potente y colocado. El Castellón acortaría distanciar por mediación de Cioffi, quien en el minuto 21 aprovechó un fallo de la defensa local para marcar.

En el minuto 11 de la segunda parte, Cioffi fue derribado por Franch dentro del área vallesana, el árbitro decretó penalty y posterior expulsión del jugador local, Franch. El propio Cioffi se encargó de poner en empate a dos el marcador al transformar positivamente el penalty. En el minuto 23 se adelanta por primera vez el Castellón en el marcador. Ruiz ante un barullo en la meta de López consigue impulsar finamente el balón a la red (2-3). En el minuto 29, Lavín es derribado dentro del área, el colegiado decreta la pena máxima y Estéfano consigue el empate a tres. Finalmente, cuando ya se daba como final el resultado de empate, en el minuto 44 a la salida de un córner, Ruiz remató de cabeza el que supondría el cuarto y el gol de la victoria visitante.

OTRO NEGATIVO PARA EL VALLADOLID

Valladolid (Alfil). — Valladolid, 0; Oviedo, 0.

Valladolid: Llacer; Delio, Docal, Pérez García; Puig Viñeta Salvi; Landáburu, Astrain, Alvarez Lizarralde y Amarillo (Pardo y Agustín).

Oviedo: Duckovick; Carrete, Tensi, Lolín (Maxi); Jacquet, Vicente; Javier, Iriarte, Mariano, Alarcón y Cortés.

Arbitró el colegiado valenciano, señor Bandos, pésima actuación.

La primera parte fue de dominio vallisoletano con ataques constantes sobre el marco de los ovetenses que posó por momentos de grandes apuros.

El Oviedo se defendió con excesiva dureza, pero también lanzó algunos contraataques de mucho peligro cuando la ocasión se le presentó y como demuestran esas dos ocasiones que tuvieron.

En la segunda parte la presión del Valladolid aún fue mayor que en la primera.

En el último minuto, cuando ya pasaban tres minutos de los reglamentarios, Alvarez disparó raso y cruzado rozando la cepa del poste cuando el gol parecía inevitable.

SE IMPUSO EL TENERIFE

Tenerife (Alfil). — El Tenerife venció al Tarragona por dos tantos a cero que fueron marcados en los primeros 45 minutos de juego.

Arbitró el colegiado castellano, señor Alonso Pérez, que estuvo regular. Mostró tarjeta blanca a Eladio.

Alineaciones:

Tenerife: Báez; Estevez, Molina, Lolo; Esteban, Pepito; Ferreira (Caamaño), Medina, Salvador, Jorge (Crispín) y Perrone.

Tarragona: Zamora; Angel, Robles, Eladio; Prieto, Cabrera; Castillo, Campani, Berro, Viberti (Cáceres) y Mas Ferrer.

Goles:

1-0. A los 26 minutos y en golpe franco lanzado por Pepito, el esférico entró en la meta de Zamora que no estuvo afortunado en blocar el balón.

2-0. A los 35 minutos, el árbitro señala penalty contra el Tarragona por falta cometida a Perrone, lanza el máximo castigo Esteban que dispara fuerte y bien colocado y marca.

El Tenerife a los 7 minutos de iniciarse la segunda parte fue castigado con penalty, la falta la lanza Eladio, pero desvía a córner el meta Báez, que hoy sustituyó a Domínguez tras una larga ausencia.

GOL MADRUGADOR

Barcelona (Alfil). — El Barcelona Atlético ha vencido por un gol a cero a la Cultural Leonesa.

Arbitró el señor Andújar, del Colegio andaluz.

Alineaciones:

Barcelona Atlético: Castell; Fúster, More, Corominas; Laguna (Mir), Olmo; Rusky, Macizo, Durán, Martínez y Carrasco.

C. Leonesa: Miguel Angel; Hernández, Santibáñez, Gorostiaga; Beitia (Flores), Gerardo; Poli, Villanueva, Eloy, Celso y Martín (Sagasta).

El único gol del encuentro lo consiguió Rusky, de cabeza, a los dos minutos de haber dado comienzo el juego, aprovechando un centro de Corominas.

El partido ha sido de baja calidad, pese a ello el resultado puede considerarse justo, ya que los filiales azulgranas tuvieron más oportunidades de gol y dominaron más que los visitantes.

Un gimnasio para un campeón

En la velada de boxeo celebrada el sábado charlamos brevemente con el campeón Pedro Molledo. El boxeador burgalés se nos lamentaba que está entrenando en muy precarias condiciones por falta de un local apropiado. Y nos añadía que si esta situación no se arregla se verá en la necesidad de marcharse de Burgos o de tener que renunciar a su título de campeón de España.

En la actualidad está haciendo sus entrenamientos en un local que le ha sido cedido por el Servicio Municipalizado de Instalaciones Deportivas en las piscinas de verano, en donde no cuenta con «ring» ni la instalación es la adecuada, además de que las duchas no cuentan con agua caliente. Molledo agradece la buena intención municipal, pero nos decía que su entrenamiento no es suficiente en las condiciones en que tiene que desenvolverse.

En Burgos hay gimnasios adecuados, aunque no sean propiedad de organizaciones deportivas. Pero son instalaciones burgalesas y bien podrían ofrecerse a cuantos burgaleses triunfan. Este es el caso de Pedro Molledo, un burgalés que ha dado un título nacional a Burgos y ninguno con más méritos para disponer de alguna de esas instalaciones. A ver si es verdad ese burgalesismo.

SEDANO

La XV Campaña contra el Hambre en el Mundo continúa esperando tus donativos. La cancelación de cuentas se realizará el 30 del próximo Abril, fecha en

PREMIO PARA EL BAILARIN ANTONIO GADES

Mar del Plata (Argentina) (Efe). — El bailarín español Antonio Gades obtuvo el trofeo «Estrella de Mar» que le otorgó el jurado de críticos de esta ciudad balnearia, quienes consideraron al suyo como el «mejor espectáculo de «ballet» nacional e internacional».

EL MIRANDES EMPATO A CERO EN GUADALAJARA

Guadalajara (Alfil).—El Guadalajara y el Mirandés empataron hoy sin goles, en partido correspondiente al grupo segundo de la Tercera División, disputado con fuerte viento y campo embarrado.

Numeroso público acudió a presenciar este encuentro, con la esperanza de ver cómo el Guadalajara rompe con la mala racha que viene acusando desde hace varios encuentros.

Arbitró el colegiado murciano señor Arcas Navarro, cuya labor no pasó de discreta. Mostró tarjetas blancas de amonestación a Ferrer, Arteaga, Iruarizaga, Haro y Muñoz II.

ALINEACIONES

Guadalajara: Sesma; Pedro I, Coloscou, Arteaga; Buesa, Montero; Ramón, Luis (Pedro II), Ferrer, Avelino (Salgado), Cedillo.

Mirandés: Muñoz I; Haro, Lecumberri, Anguiano; Braceras, Usle; Santamaría (Caxi), Víctor (Celaya), Muñoz II, Andueza, Irurizaga.

Destacaron Sesma, Arteaga, Coloscou, Andueza y Braceras.

Valiosa victoria del Arlanza por un punto sobre Tabirako

Valioso el triunfo alcanzado por el Arlanza en el partido disputado contra el Tabirako, segundo clasificado en el torneo y jugado en el pabellón deportivo del Instituto Femenino, que se encontraba abarrotado de público.

En la primera parte el Arlanza flojeó bastante y los visitantes llegaron con ventaja al descanso con un resultado de 26-33. Pero en la continuación salió el Arlanza con mucha decisión y con los mayores ánimos, superando a su difícil rival. El partido estaba resultando magnífico con un juego pocas veces visto en nuestra ciudad en esta categoría. Pero la emoción subió a límites extremos cuando faltando apenas dos segundos y con un punto favorable para el Tabirako, el arlancista Oleaga arrebató el balón a un contrario y encestó, obteniendo los dos puntos que daban la victoria al Arlanza, al poner el marcador en un 58-57. El público entusiasmado alzón en hombre a los jugadores burgaleses.

Buen arbitraje de la pareja solicitada por los visitantes.

Con esta importante victoria, el Arlanza tiene a su alcance el poder mantenerse en su categoría. Con un punto que obtuviera en los partidos que restan por jugar habría conseguido el propósito.

PELOTA

Campeonato de España de aficionados

Resultados de la cuarta jornada del campeonato nacional de pelota para aficionados:

En Gijón.—Mano individual: Asturias, 9; Navarra, 18. Mano parejas: Asturias, 6; Navarra, 22. Pala corta: Asturias, 40; Navarra, 39.

En Madrid.—Mano individual: Castilla, 3; Vizcaya, 18. Mano parejas: Castilla, 18; Vizcaya, 22. Pala corta: Castilla, 40; Vizcaya, 29.

En San Sebastián.—Mano individual: Guipúzcoa, 18; Cataluña, 0. Mano parejas: Guipúzcoa, 22; Cataluña, 13. Pala corta: Guipúzcoa, 40; Cataluña, 16.

En Pamplona.—Pala: Navarra, 45; Asturias, 19. Cesta punta: Navarra, 40; Asturias, 20.

En Bilbao.—Pala: Vizcaya, 45; Castilla, 17. Cesta punta: Vizcaya, 36; Castilla, 30.

En Barcelona.—Pala: Cataluña, 29; Guipúzcoa, 45. Cesta punta: Cataluña, 40; Guipúzcoa, 21.

LA PROXIMA JORNADA

PRIMERA DIVISION

Real Sociedad-Granada.
Betis-Elche.
Celta-Murcia.
Español-Real Madrid.
Las Palmas-Zaragoza.
At. Madrid-At. Bilbao.
Salamanca-Barcelona.
Hércules-Málaga.
Valencia-Gijón.

SEGUNDA DIVISION

Rayo Vallecano-Sabadell.
Castellón-Valladolid.
Oviedo-Tenerife.
Tarragona-Mallorca.
San Andrés-Huelva.
Baracaldo-Alavés.
Santander-Barcelona At.
C. Leonesa-Orense.
BURGOS-Sevilla.
Córdoba-Cádiz.

TERCERA DIVISION
(GRUPO SEGUNDO)

MIRANDES-Béjar.
Eíbar-Salmantino.
Getafe-At. Madrileño.
Logroñés-Michelín.
Torrejón-Real Unión.
Osasuna-S. Sebastián.
Tudelano-Pegaso.
Moscardó-Calahorra.
Carabanchel-Castilla.
Arganda-Guadalajara.

PRIMERA REGIONAL PREFERENTE

Cacabelos-Zamora.
Arandina-BURGOS PR.
V. de Baños-Peñaranda.
C. Rodrigo-Cultural Pr.
Sava-Ponferradina.
Bembibre-Astorga.
Guardo-La Bañeza.
Cuéllar-Toresana.
Valladolid-Benavente.
Medinense-San Juan.

PRIMERA REGIONAL ORDINARIA

Fuentecillas-At. Burgalés.
Lerma-Michelín.
Pradoluengo-V. Nela.
Alcázar-Rayo.
Vadillos-Salas.
Tardajos-Gasset.
S. D. Militar-Briviesca.
D. Juventud-Capiscol.

FEDERACION PROVINCIAL DE TIRO OLIMPICO

Miguel Mazuela, campeón provincial de tiro con fusil de guerra

En el campo de tiro militar de Villatoro, a pesar de la inclemencia del tiempo, se celebró el campeonato provincial de tiro con fusil de guerra, proclamándose brillante vencedor, Miguel Mazuela Brizuela, al que le esperan éxitos en este deporte, pues hay que señalar que se inició en este deporte la pasada temporada, en la cual ya en la especialidad de arma corta de grueso calibre y por las puntuaciones obtenidas, logró llegar a participar en el campeonato nacional de esta especialidad, compitiendo con los componentes del equipo olímpico que ha representado a España en las Olimpiadas.

CLASIFICACIONES

Primera Categoría

1.—Miguel Mazuela Brizuela, 652 puntos, campeón provincial.
2.—Joaquín Plana Pañart, 586.
3.—Pedro Torres Machón, 570.
4.—Manuel Martínez de Pinillos, 492.

Segunda Categoría

1.—Joaquín Bielsa Posadas, 634 puntos.
2.—José Luis Rosales Martín, 556.
3.—José Luis Cristóbal Rubio, 464.
4.—José López Gallo, 412.

Noveles

1.—Román Fernández Casanova, 294 puntos.
2.—Francisco Santamaría Rosales, 278.
3.—Jesús Juan Andrés Ruana, 214.
4.—Pedro Díez Marín, 56.

Participaron 56 tiradores.

Para el belga Peelman, el prólogo de la Vuelta a Levante

Alicante (Alfil). — El belga Eddy Peelman, ganó el séptimo Gran Premio Valencia de ciclismo, al «sprint», sobre todo el pelotón.

El Gran Premio Valencia se disputó sobre un recorrido de 189 kilómetros, que partió de Alicante y culminó también en esta capital, como prólogo de la Vuelta Ciclista a Levante, cuya primera etapa se correrá hoy lunes.

CLASIFICACION

1.—Eddy Peelman, 5-7-41.
2.—Reibroeck, íd.
3.—Hulcebosch, íd.
4.—Fussien, íd.
5.—Perurena, íd.
6.—Princen, íd.
7.—Rosie, Ocaña, Pedro Torres, Viejo, Lazcano, Balagué, Tamames, F. González, íd.

PROFESIONALES

José M.ª Martín Iglesias
Pedro Martín Iglesias
MEDICOS
ANALISIS CLINICOS
ELECTROFORESIS
Del Igualatorio Médico Colegial
Consulta de 10 a 3
Sábados de 10 a 1
Teléfono 221166

Eduardo Cardero
RADIOLOGO
San Pablo, 22
Teléfonos 206027 y 222137

Abelardo Carazo
MATERNOLOGO DEL ESTADO
PARTOS Y GINECOLOGO
Vitoria, 31. Teléfono 203591

Ramón Llorente
TRAUMATOLOGIA, HUESOS Y ARTICULACIONES
Consulta de 12,30 a 2,30
Queipo de Llano, 7, 4.º izquierda (frente Galerías Campo) y Clínica San Juan de Dios de 4 a 5,30
Teléfonos 203900 y 204781

JOSE CARAZO
PARTOS Y ENFERMEDADES DE LA MUJER
Del Hospital de Barrantes y Cruz Roja
Vitoria, 31, 2.º Teléfono 203591

Arias Martínez Mata
CARDIOLOGO
Avda. Reyes Católicos, 5, 2.º E
Teléfono 200393

Alonso Bañuelos
OFTALMOLOGO
ESPOLON, 2 TELF. 209349

MIGUEL CAMPO
TOCOGINECOLOGIA
Del Igualatorio Médico Colegial
Consulta de 12 a 2
Tardes, horas concertadas
Avenida del Cid, 3, 2.º D
Teléfono 205207

OPTICA CIENTIFICA BURGALESA
GRADUACION CIENTIFICA DE GAFAS Y LENTILLAS
OPTICO DIPLOMADO COLEGIADO
Avenida del Cid, 14. Teléfono 222608

José Luis Rica Rica
TOCOGINECOLOGO
Consulta de 12 a 2 y de 6 a 8
Teléfonos 201865 y 204771
Vitoria, 21, 1.º

V. OJEDA CARCEDO
APARATO DIGESTIVO Y NUTRICION
Análisis Clínicos — Rayos X
Metabolimetría
Consulta de 10 a 1 y de 4 a 7
Vitoria, 20, 1.º Teléfono 203667

Graduación Gafas · Técnicas modernas
OPTICA IZAMIL
LAIN CALVO, 28

JOSE ALONSO
MEDICINA INTERNA
CORAZON Y NUTRICION
Consulta de 12 a 2 y de 5 a 7
Espolón, 24. — Telf. 201912

I. LOPEZ SAIZ
ENFERMEDADES MENTALES Y NERVIOSAS
Consulta de 12,30 a 2
Teléfono 203478
Plaza Santo Domingo de Guzmán, 4, 1.º

Optica ESPADA
OPTICO DIPLOMADO A SU SERVICIO
Graduación de gafas con los medios técnicos más avanzados
PORTALES DE ANTON, 8. — TELEFONO 201508

A. LOPEZ GOMEZ
GARGANTA, NARIZ Y OIDOS
Consulta de 11 a 2
Espolón, 28. Teléfono 203577

Dr. RENEDO
CIRUGIA VIAS URINARIAS
Concepción, 15, 2.º
Teléfono 207370

M.E.C.D. 2015

NOTICIARIO DE TELEVISION

"LAS HERMANAS SNOOP", NUEVA SERIE DETECTIVESCA, A PARTIR DEL DOMINGO

En «Revista de Cine» del miércoles se dedicará un homenaje al desaparecido actor, Pepe Isbert

EL CINE DE ANIMACION EN "REVISTA DE CINE"

El miércoles 5 de Marzo "Revist de cine" estará dedicado en su mayor parte, al "Cine de animación" con la proyección del cortometraje checo, "El farero", de doce minutos de duración y un filme clásico de dibujos animados, "Paso a paso" de Norman Mc. Laren. Por último, entrevista con el experto dibujante español, Cruz Delgado

A continuación un "Homenaje a Pepe Isbert" con proyección de secuencias de alguna de las películas que le dieron la fama. En torno a este gran actor y su recuerdo se han citado una serie de personalidades del cine español: Fernando Fernán Gómez, Berlanga, Manolo Gutiérrez y Antonio Drove, entre otros.

Por último, "El cine que se verá": comentarios, informacion y secuencias de las películas que se exhibirán, próximamente, en las salas comerciales.

MUNDO HISPANICO. UN EQUIPO DE TVE A CINCO PAISES DE SUDAMERICA

Un equipo de Televisión Española formado por el realizador Borja Moro, el operador Porfirio Enríquez y el productor José Ricart, se ha desplazado a Sudamérica para rodar en Argentina, Chile, Uruguay, Paraguay y Bolivia, con destino al programa MUNDO HISPANICO, serie en la que se recogerá diversos aspectos del folklore de países de habla hispana.

FUTBOL. COPA DE EUROPA CAMPEONES DE LIGA

El próximo martes 4 de marzo, a las 21,30, dentro del Primer Programa, se retransmitirá el partido Barcelona-Atvidaberg, correspondiente a los cuartos de final de la Copa de Europa de Campeones de Liga, desde el Estadio del F. C. Barcelona. Por este motivo no se emite el habitual espacio cinematográfico.

CARLOS CLAVERIA, EN LOS SILLONES DE LA ACADEMIA

El miércoles 5 de marzo, Los Sillones de la Academia, ofrecerá a los telespectadores la vida y obra de D. Carlos Claverría, ocupante del sillón designado con la letra T mayúscula. La dirección y realización es de Vila San Juan.

RAICES. "LA ENDIABLADA DE ALMONACID"

Bajo la dirción de Carlos Serrano, el programa RAICES ofrecerá el próximo viernes, 7 de marzo, el espacio titulado "La Endiablada de Almonacid" guión que recoge la historia de dos pueblos en su disputa por la propiedad de una imagen. Este hecho, da origen a una fiesta en la que aparecen Diablos, Madrinas y en la que interviene todo el pueblo, con una serie de protocolos, discursos, promesas y danzas que le dan forma

ATLETISMO, CAMPEONATO DE EUROPA DE SUPERLIGEROS

A las 10 de la noche del sábado 8 de marzo, se retransmitirá el combate de boxeo entre el español Gómez Fouz y el suizo Blaser, valedero para el Campeonato de Europa de los Super-Ligeros.

BALONMANO. ATLETICO DE MADRID-GRANOLLERS

Dentro del programa "Sobre el Terreno", se ofrecerá el domingo 9 de marzo la retransmisión directadel partido de Balonmano entre el At. de Madrid y el Granollers, desde el Polideportivo Magariños de Madrid.

ESTRENOS TV. NUEVOS PERSONAJES: "LAS HERMANAS SNOOP"

El espacio ESTRENOS TV, a partir del domingo 9 de marzo incorporará a las habituales series del "Comisario Macmillan", "Columbo", "Banacek", etcétera, otra nueva titulada "Las hermanas Snoop": dos simpáticas hermanas metidas a detectives protagonizadas por Hlen Hayes y Mildred Hapwik.

RECUERDO DEL TELEFILME. SERIE "MANNIX"

El viernes 7 de marzo, a las 10 de la noche y dentro del espacio RECUERDO DEL TELEFILME, se proyectará "Adam Kinesten investiga su pasado", correspondiente a la serie MANNIX. Está interpretado por Mikr Connors, Joseph Campanella, Charles Drake y Elizabeth Frased. Manni es encargado, por un político que va a presentarse a gobernador, que investigue su propia vida para ver si hay algún asunto que sus oponentes puedan utilizar contra él.

«SI O NO», UN PROGRAMA POLEMICO

Actúa como moderador Fernández Asís

En la programación de TV. E. se ha venido contando, habitualmente, con un espacio polémico en el que se enfrentan opiniones diversas en torno a una cierta cuestión.. Ahora, un gran periodista, D. Victoriano Fernández Asís, es quien tomará las riendas, como moderador, en un programa que bajo el nombre de «Sí o no», sacará a debate temas de actualidad. En estas tareas estará ayudado por Agustín Farré. El editor del programa es José María Torre Cervigón y con él hemos mantenido una entrevista.

—«Sí o no» ¿es un programa original o está basado en el popular «Face a face» francés?

—Creo que en teoría y en la práctica es original. Es un programa de polémica hecho en estudio, diferente en esencia al que tú has nombrado. En primer lugar, el apoyo de la imagen filmada permite conservar la esencia del medio. Además de esto, hay que resaltar que el «Si o no» que se dará a cualquier tema, lleva implícito un matiz que le hace diferente del «Face a face». De hecho, hay una serie de temas que son susceptibles de enfrentamiento y éstos encajarían de lleno en el programa francés, pero no lo son del «Sí o no».

—¿Misión del programa?

—Informativa y polémica. Intentamos informar por medio de la imagen filmada a base de entrevistas y opiniones recogidas de las personas afectadas directamente. La polémica surgirá en el estudio, si bien aquí también habrá información, por supuesto.

—Los temas escogidos, ¿son de alcance nacional o internacional?

—Nacionales, o todo lo más de carácter internacional pero con una proyección muy clara hacia España.

—¿Y con qué criterio están elegidos los temas?

—La dirección nos ha pedido que presentemos cincuenta temas para ir haciéndolos realidad en sucesivas emisiones. Estos han sido elegidos en base a lo que nosotros consideramos cuestiones de interés nacional. Aparte de éstos, en elaboración, no descartamos la posibilidad de aprovechar una eventualidad por puro sentido de actualidad y periodismo.

—Imaginamos que en cuanto empiece el programa, habrá telespectadores que seguirán temas que a ellos les parezcan de interés. ¿Serán oídos o mejor, leídos y atendidos?

—Como te he dicho, nuestra intención es aprovechar la actualidad y en este sentido, se tendrá en cuenta al espectador peticionario.

—¿Será un programa caro?

—Si de verdad se hace como nosotros queremos, hasta cierto punto lo será, y por dos motivos: porque lo vamos a filmar en color y porque nuestra intención sería tener enviados especiales en todo el Mundo. El programa piloto ha salido muy barato por falta de tiempo y, por consiguiente, de medios.

—¿Puede resumir el esquema del programa?

—Primero no tomar partido en ningún caso. Sólo exponer y moderar las intervenciones. De esto se desprende que no todos los temas son válidos, ya que hay muchos que no son susceptibles de ser subjetivados. Y segundo, utilizar medios de expresión no incorporados, hasta el momento, en este tipo de programa-imagen, encuestas, dublex con corresponsales, etc.

Sucintamente, el programa tiene la siguiente estructura: en estudio se reunirá a una serie de personas que tomarán una postura, a favor o en contra, sobre el tema suscitado. Ellos dirán Sí o No y como apoyatura se montarán imágenes con opiniones diversas que reforzarán o decidirán esas posiciones.

OIR ES VIDA
cuditivos en:
OPTICA NACIONAL
Toda la gama de aparatos

El Festival de San Remo

Ganó una desconocida -Gilda Scabrino- con la canción «La ragazza del Sud»

San Remo (Italia) (Efe). — La canción «La ragaza del Sud» (La muchacha del Sur), interpretada por Gilda, ganó anoche la 25.ª edición del festival de la canción de San Remo.

La canción vencedora obtuvo del Jurado 24 votos, superando ampliamente a «Ipocrisia» cantada por Angela Luce y «Va speranza va», de Rosana Fratello, quienes compartieron el segundo puesto con 15 votos.

Las doce canciones finalistas presentadas ayer en la gala final del festival, habían sido elegidas en base a las votaciones celebradas en las dos jornadas eliminatorias, para las cuales se presentaron en total 30 cantantes o conjuntos, en su totalidad «debutantes» a excepción de Rosana Fratello.

Como el título de la canción con la que ganó el festival de San Remo, Gilda es realmente una «ragazza del sud», nacida en la ciudad meridional de Vercelli hace 24 años y estudiante de quinto curso de Medicina.

Como la gran mayoría de los demás participantes en el festival, también Gilda es una debutante en el mundo de la canción. Su nombre completo es Gilda Scabrino y canta acompañada por un coro de cuatro muchachas vestidas con los trages regionales de Sicilia, Calabria, Puglia y Basilicata, es decir, las cuatro regiones del estremo Sur de Italia.

«Ragazza del sud», la canción con la que se adjudicó la edición de las «Bodas de Plata» —edición que debido a la ausencia de cantantes famosos ha sido llamada la «de los desconocidos»— es obra de la propia Gilda, tanto en la música como en la letra.

HOY, FLECHA NEGRA NUEVA SERIE INFANTIL

Hoy, día 3 de Marzo, dentro del espacio infantil "Un globo, dos globos, tres globos", entrará en antena la serie "Flecha negra", dirigida por Bob Leng. De nacionalidad inglesa, está rodada en color y 16 mm. y compuesta de 7 capítulos de 25 minutos de duración. Los títlos programados para sucesivas emisiones, son los siguientes: "Peterkin", "La boda"", "Atrapado", "La hoguera", "Aventuras del dedo sagrado". "Capturada" e "Invierno para nada"".

"Flecha negra", está basada en la obra del mismo título de Robert Louis Stevenson autor de numerosas novelas de carácter histórico como son: "Un viaje al Continente", "Las nuevas noches árabes", "La isla del tesoro", "El extraño caso del doctor Jekill y mister Hyde".

La historia, objeto de la serie se desarrolla en el tiempo de la guerra de las Dos Rosas, que dividió a Inglaterra en dos bandos: los York y los Lancaster. Richard Shelton (Simon Cuff) protagonista de la serie, ha sido criado por Sir Daniel Brackley, pequeño señor rural, violento, codicioso y dispuetso siempre a pasar de un bando a otro, según el interés del momento. Sir Daniel ha despojado y oprimido a muchos, y algunos de sus enemigos, arrojados de sus casas, se han refugiado en los bosques guiados por un adversario suyo deseoso de tomar venganza; su contraseña son las flechas negras, que alcanzan siempre el bando. El joven Shelton, implicado en las vicisitudes de la guerra, se ve obligado a realizar una serie de hazañas junto a sus compañeros que recuerdan en gran medida al personaje de Robin Hood.

aL serie se desarrolla, en los diferentes episodios, dentro dela tónica habitual de aventuras y hazañas heroicas, lípicas de este tipo de literatura histórica con una proyecoión hacia los chicos.

De los 3.463 millones de seres que viven en nuestro mundo, las dos terceras partes padecen habitualmente hambre. Encauza tu aportación a través de la Campaña contra el Hambre en el Mundo.

tve PROGRAMA SEMANAL OFRECIDO POR
auto-bazar
ANAMAR
Calle Madrid, 10 y 16.
BURGOS

LUNES

13,45 Carta de ajuste.
14,00 Programa regional simultáneo.
14,14 Apertura ,presentación y programa informativo.
15,00 Telediario.
15,30 Tele-Revista.
16,00 La hoja de arce. — "Los Caribus".
Bahía de Hudson, 1694. El Fuerte Nelson ha sido ocupado de nuevo y rebautizado "Fuerte de oBrbón" Bellerose, el hombre de los bosques, recibe la misión de anunciar el acontecimiento a los esquimales y de volver a concertar con ellos el comercio de pieles para los franceses. Ayudado por un mestizo esquimal que le acompaña como guía e intérprete, Bellerose descubrirá un país implacable, donde sobrevivir es problema diario.
19,00 Apertura, presentación y avance informativo.
19,05 Un globo, dos globos, tres globos.
20,00 Pulso de la fe.
20,30 Estudio estadio.
21,00 Telediario.

APARATOS RADIO IBERIA

21,30 La señorita Julia, de August Strindberg.
Intérpretes: Nuria Torray, Fernando Guillén y Margarita Calahorra.
La señorita Julia, olvidando todos los prejuicios sociales, se permitió jugar en serio con su criado la noche de San Juan...
23,52 Ultimas noticias.
23,30 Reflexión.

MARTES

13,45 Carta de ajuste.
23,35 Despedida y cierre.
14,00 Programa regional simultáneo.
14,14 Apertura, presentación y programa informativo.
15,00 Telediario.
15,30 Tele-Revista .
16,00 Brigada especial. — "Un policía llamado Craven".
Como cualquier otro policía, un agente de la Brigada Especial debe estar preparado para hacer frente a todo tipo de situaciones peligrosas, pero ¿cómo debe actuar un hombre que trabaja por motivos que ignora y para personas que desconoce? Este es el problema con que se encuentra el inspector Craven cuando investiga un importante caso.
19,00 Apertura, presentación y avance informativo.
19,05 Un globo, dos globos, tres globos.
20,40 Telediario.

COCHES Y SILLAS DE NIÑO

21,10 Fútbol. — Barcelona-Atvidaberg.
Partido correspondiente a los cuartos de final de la Copa de Europa de Campeones de Liga, desde el Estadio del F. C. Barcelona.
23,25 Ultimas noticias .
23,30 Reflexión.
23,35 Despedida y cierre.

MIERCOLES

13,45 Carta de ajuste.
14,00 Programa regional simultáneo.
14,14 Apertura, presentación y programa informativo.
15,00 Telediario.
15,30 Tele-Revista.
16,00 La línea Onedin. — "Extraño viaje".
A James, que busca desesperadamente dinero para recobrar el control de la línea de Vapores Onedin, se le ofrece una arriesgada posibilidad: a cambio de un lucrativo cargamento de guano, deberá llevar una tripulación nueva a bordo de un barco que ha sufrido una epidemia en su último viaje y se encuentra al pairo, sin poder entrar en ningún puerto.

FRIGORIFICOS Y LAVAPLATOS

19,00 Apertura, presentación y avance informativo.
19,05 Un globo, dos globos, tres globos.
20,30 Los sillones de la Academia. — El programa de hoy está dedicado a Carlos Clavería, propietario del sillón designado con la letra "T" mayúscula.
21,00 Telediario.
21,30 35 millones de españoles.
22,00 A simple vista.
Programa concurso.
22,30 Carol Burnett.
23,25 Ultimas noticias.
23,30 Reflexión.
23,35 Despedida y cierre.

JUEVES

13,45 Carta de ajuste.
14,00 Programa regional simultáneo.
14,14 Apertura, presentación y programa informativo.
15,00 Telediario.
15,30 Tele-Revista.
16,00 Vida de Puccini.
"Tercera parte".
Corre el año 1898. Puccini se encuentra en París para el estreno de "La Bohème», mientras en Milán reina el caos que culmina con el asesinato del Rey Humberto. Es en este momento cuando decide escribir "Tosca", a pesar de las grandes dificultades que tiene con el autor de la obra dramática en el tratamiento de los personajes.

LAVADORAS SUPERAUTOMATICAS

19,00 Apertura, presentación y avance informativo.
19,05 Un globo, dos globos, tres globos.
20,30 Sucede. — Espacio informativo.
21,30 Momento a momento (1965)
Dirección: Mervyn Le Roy.
Intérpretes: Jean Seberg, Honor Blackman, Arthur Hill, Greogoire Asiain, Walter Redd, Jean Garri. son.

Las continuas ausencias de un famoso profesor de psiquiatría, a quien sus deberes profesionales obligan a viajar constantemente, ha creado un gran complejo de soledad en su esposa. Esta, que pasa unas vacaciones en la Costa Azul, conoce a un joven oficial de marina, con el que pretende llenar su soledad. Cuando ella intenta dar marcha atrás, la pareja se ve abocada a una violenta situación.
23,25 Ultimas noticias.
23,30 Reflexión.
23,35 Despedida y cierre.

VIERNES

13,45 Carta de ajuste.
14,00 Programa regional simultáneo.
14,14 Apertura presentación y programa informativo.
15,00 Telediario
15,30 TeleRevista.
16,00 Los Waltons. — "La escritura". — Una compañía maderera pretende abrir un camino forestal, que atraviesa tierras de los Waltons que les pertenecen desde antiguo, pero de las que no poseen la escritura de propiedad. Para entablar pleito contra la compañía, los Waltons necesitan desesperadamente doscientos dólares.
19,00 Apertura, presentación y avance informativo.
19,05 Un globo, dos globos, tres globos.
20,30 Raíces.

TELEVISORES IBERIA

"La endiablada de Almonacid".
Programa dedicado a la historia remota de dos pueblos, Almenara y Almonacid, que se disputan la propiedad de una imagen.
21,00 Telediario
21,30 Evangelio en Cuaresma, por Monseñor Guerra Campos.
21,35 Los reporteros.
22,30 Guerra y Paz. — "Nuevos comienzos".
Pierre Bezukov se ve obligado a retar al amante de su mujer, y más tarde discute violentamente con ella y se marcha a San Petesburgo. Durante el viaje, un encuentro fortuito hace que cambie radicalmente su vida.
23,25 Ultimas noticias.
23,30 Despedida y cierre.

SABADO

11,45 Carta de ajuste.
12,00 Apertura y presentación.
12,01 ¡Fiesta!
14,15 Avance informtaivo.
14,20 Tele-Revista.
16,00 Telediario.
15,30 Pipi Calzaslargas.

COCINAS Y CALENTADORES

16,00 Primera sesión. — "La pareja voladora" (1930).
Intérpretes: Stan Laurel, Oliver Hardy, Jean Parker.
Dos amigos norteamericanos se dirigen a Francia porque uno de ellos, Harry, quiere casarse con Georgette. Pero esto no es posible, ya que Georgette se ha enamorado de un oficial de la Legión Extranjera. Harry, que estaba muy enamorado, no es capaz de razonar, pero su amigo busca la solución idónea para olvidar lo ocurrido. Descubre que lo mejor que puede hacer es ingresar en la Legión, y tal como lo piensan lo hacen.
17,15 Atletismo.
Desde la ciudad polaca de Katovice, las principales pruebas de los Campeonatos de Europa en pista cubierta.
18,40 Avance informativo.
18,45 El circo de TVE.
19,45 Lecciones de baloncesto con Nino Buscató y Emiliano.
20,15 Pili, secretaria ideal. —"Sucursal"
Don Ramón ha llegado tarde a la oficina. Su explicación de que ha tenido que pasar por una sucursal de un Banco no llega a convencer a Pili.
20,30 Informe semanal.
21,30 Los Protectores. — "Uno uno, igual a uno".
Un agente del espionaje canadiense, Benett, ha caído en poder de un grupo enemigo. Los Protectores reciben la misión de rescatarlo y liberarlo, misión que cumplen con éxito y localizar a Benett en una clínica. Todo parece, pues, haber quedado resuelto, pero de improviso un detalle viene a complicar el caso..

TUBERIA SISTEMA HIDRAULICO

22,00 Boxeo. — Desde el Palacio de Deportes de Zurich combate valedero para el Campeonato de Europa de los Superligeros, entre el español Gómez-Fouz y el suizo Blaser.
23,15 El Inmortal. — "Caballo blanco, caballo de acero". Ben Richards se hace amigo de dos individuos que ha nestado trabajando con él en una granja. En una discusión sobre dinero, uno de ellos mata al Sheriff Ben y los dos hombres huyen perseguidos por una partida a la que se ha unido Fletcher.
00,15 Ultimas noticias.
00,20 Reflexión.
00,25 Despedida y cierre.

DOMINGO

10,45 Carta de ajuste.
1100 Apertura y presentación.
11,01 El Día del Señor.
Retransmisión de la Santa Misa.
12,00 Concierto. — "Concerto Grosso número 6", Rameau y "Sonata en sol mayor" Rossini, intérpretes por la Orquesta de Cámara Solista de Sofía, dirigida por Vassil aZdandjiev.
1230 Sobre el terreno.
Retransmisión directa del partido de baionmano Atlético de Madrid-Granollers desde el Polideportivo Magariños, de Madrid.
14,00 Crónica de siete días.
15.00 Noticias del domingo.
15,05 Beat Club. — Actuación del Grupo "10 c. c.».
15,30 La ley del revólver.
"Hackett".
Un antiguo salteador de trenes intenta regenerarse y lleva una vida pacífica en Dodge City junto con su esposa. Todo marcha bien hasta que un viejo compinche suyo intenta presionarle con amenazas para que le ayude a asaltar un tren.
16,30 Primera hora.

BICICLETAS "B.H."

17,30 Atletismo. — Desde la ciudad polaca de KQatovice, las principales pruebas de los Campeonatos de Europa en pista cubierta.
18,45 El muchacho que llegó a la ciudad.
Intérpretes. — Lloyd Bridges, Pat Hingle, Hari Rhodes, Tomás Evans, Joe Brotons. Un joven negro procedente de Chicago es enviado por su padre a casa de un amigo sheriff de un pueblo sudista; la reacción que provoca su presencia entre los blancos y la actiud del joven frente a ellos provocará algunos problemas.
2000 Fútbol. — Real Sociedad - Granada — Partido de Liga de Primera División, desde el Estadio Atocha, de San Sebastián.
22,00 Noticias del domingo.

RECAMBIOS AUTOMOVIL

22,15 Estrenos TV. — Las Hermanas Snoop. — "Un día negro para Barba Azul"—
Intérpretes: Helen Hayes y Mildred Hapwick.
Nuevos personajes en este ciclo de misterio y aventuras.
En esta ocasión dos simpáticas hermanas metidas a detectives
23,30 Ultimas noticias
23,35 Reflexión
23,40 Despedida y cierre

M.E.C.D. 2015

CAZA Y PESCA

PESE A LA ABUNDANCIA EXCESIVA DE CAÑAS LA JORNADA INAUGURAL SE PRESENTO MUCHO MEJOR DE LO QUE SE ESPERABA

Para salvaguardia de la especie de trucha, posiblemente, la próxima temporada se reduzca los días hábiles de pesca

Casi siete meses estuvo esperando todo buen pescador a que llegara este primer domingo de marzo con el que se abría las puertas grandes de la pesca deportiva de trucha, ya que en algunas provincias —Palencia y León, principalmente— se ha retrasado la temporada y creemos que con acertado criterio hasta el próximo día 19.

Muchos antes de que amaneciera, centenares de coches abandonaron la ciudad, esperando llegar a los ríos previamente designados nada más que el sol saliera con la exactitud matemática del calendario, si cierto es que la pesca puede practicarse una hora antes del orto, pero esos sesenta minutos en días nublados como el de ayer, impide prácticamente la práctica de la pesca, dada la oscuridad reinante. Debe haber en la provincia unos cinco mil pescadores por lo menos con licencia para la pesca de la trucha. Probablemente el noventa por ciento de los mismos salieron ayer a la búsqueda de un tramo de río donde lanzar la cucharilla, depositar la lombriz o enarbolar la tralla de la mosca, porque esas tres modalidades según el orden de prelación establecido fueron practicadas ayer. Ocurrió que ante una presión tan fuerte de cañas hubo ríos, concretamente el Arlanza, aguas arriba del coto de Covarrubias, que aquello parecía algo así como el paseo del Espolón en hora punta. Ante esa afluencia multitudinaria el encanto singular de la pesca, el resultado que se espera obtener desaparece por completo y es que la soledad constituye aliado de primerísimo orden para conseguir un resultado aceptable.

Ni que decir tiene que los acotados de pesca registraron asimismo el cupo máximo de permisos concedidos. La jornada a excepción de un frío acusado, puede considerarse como magnífica a todos los efectos. Las aguas, producto de la lluvia caída el día anterior, presentaba ligerísima turbiedad, apenas corría el viento, el cielo estaba encapotado, en fin que estimando los condicionantes que entran en juego ante la favorabilidad de una campaña piscícola no podía pedirse más. Si a ello unimos el largo período de descanso para la pesca (bueno, omitiendo la actuación de los furtivos), la amplia «siembra» que se ha llevado a efecto en las últimas semanas, puede decirse que pese al número desorbitado de pescadores, el porcentaje no puede considerarse descorazonador. Pero no es extraño que esto ocurriera, lo triste es que no volverá a repetirse en jornadas posteriores. A tenor de las primeras referencias llegadas hasta nosotros, puede decirse que solamente un quince por ciento de las capturas fueron truchas «del río» y el ochenta y cinco por ciento restantes, procedentes de piscifactorías. Por lo menos nos queda esa fácil resignación de la «siembra artificial», para poder dar gusto a la apetencia de todo pescador.

Conseguir el cupo máximo permitido en determinados acotados no fue cosa del otro mundo. Es más sabemos que en tramo libre del Arlanza, hubo un pescador que consiguió ¡nada menos! que veintisiete piezas, excediéndose con mucho a las veinte permitidas y la mayoría «arco iris», lo que prueba que esa especie habituada ya a su nuevo habitat, gusta de largos desplazamientos, ya que se presupone que proceden de los cotos de ese río o de los existentes en su afluente el Pedroso.

Por razones fácilmente presumibles no podemos profundizar más sobre el resultado general de la jornada inaugural de pesca. Nos falta todavía conocer referencias que nos merezcan garantías procedentes de las diferentes zonas de la provincia. No obstante y a tenor del resultado del sondeo efectuado entre un buen número de pescadores, si podemos aventurar que ese primer día fue mucho mejor de lo que se creía en un principio, aun que es de suponer que habrá discrepancias sobre esa aseveración que dejamos señalada, pero ciframos como día bueno, teniendo en cuenta la exagerada cifra de cañas que anduvieron por nuestros ríos.

Sin pretender sentar plaza de aguafiestas ni muchísimo menos, simplemente situados en una dificilísima posición objetiva, tal y conforme se presenta la cosa, nada de extraño tendría que para la próxima cammedidas restrictivas, al igual paña se adoptara una serie de que ocurrió con el cangrejo desde hace algunos años. Ya existe un anteproyecto en ese sentido tendente a limitar los días de pesca. Nos hemos tomado la molestia de contabilizar los días de pesca de trucha hasta el cierre de la temporada el día 15 de agosto, no contabilizando por tanto los períodos de alta montaña. Pues bien, tenemos nada menos que 167 jornadas, de las que 33 son días festivos, 23 sábados y 111 laborables. Dada la extraordinaria afición que incluso tiende a mucho más y por millares de truchas que se suelten en nuestros ríos, no se puede satisfacer las exigencias de los pescadores.

Se pretende encontrar un paliativo con una serie de limitaciones que escaso efecto surten. Son esas el permitirse sólo la pesca desde una hora antes de la salida del sol hasta una hora después de su puesta, restituir a las aguas inmediatamente después de haber sido extraídas de ellas los ejemplares cuya talla sea igual o inferior a 19 centímetros, medidos desde el extremo anterior de la cabeza hasta el punto medio de la parte posterior de la aleta caudal o cola extendida y al desanzuelar esas piezas, debe hacerse con el máximo cuidado, mojándose las manos el pescador para no quitarle la capa de grasa protectora no debiendo ser arrojada con fuerza, sino dejarla en el agua. En algunas provincias y para determinados tramos se prohibe el uso de cebo artificial. Pero ante el sesgo que están tomando los acontecimientos, nada de extraño tendrá que posiblemente —y como insinuamos antes— para la próxima temporada se reducirá el número de días y nada de particular tiene que, por ejemplo, fueran lunes y miércoles, pongamos por caso. Tenemos referencias oficiosas en ese sentido y ya contamos con un antecedente significativo, el restar 17 días de la temporada global como así se ha implantado en las provincias de Palencia y León.

FUYMA

Información de «Spantax» en relación con el accidente que sufrieron en Francia dos aviones de «Iberia» y de aquella Compañía

Madrid (Cifra). — La compañía Spantax en relación con el que ha sido llamado informe oficial de la comisión investigadora del accidente de Nantes, en el que colisionaron un DC-9 de la Copañía Iberia y un Convair "Coronado" de su propiedad, tiene que manifestar los siguientes extremos que espera informen ampliamente a la opinión pública de la veracidad de lo ocurrido.

Hasta el momento, ni esta Compañía ni las autoridades aéreas españolas que tenían un representante de la comisión oficial investigadora del accidente han recibido el informe oficial oportuno referente al mismo.

Obran en poder de Spantax las correspondientes fotocopias de los permisos del Ejército del Aire francés, relativos a la autorización del citado vuelo por lo que el plan del mismo debía ser conocido perfectamente por los correspondientes controladores aéreos de Mont de Marsans y Brest, de aquí que en modo alguno pueda ser imputado su ignorancia al comandante Arenas, que poseía dicho plan de vuelo, que como es preceptivo, debió ser cursado por el servicio oficial del control de tráfico español, quien si lo considerase oportuno sabrá probarlo en el momento más conveniente.

Si como se dice, la comisión investigadora no pudo examinar la documentación referente al Plan Clement Marot, que obrará en poder de todas las tripulaciones de Spantax desde la puesta en vigor del mismo, creemos que las autoridades francesas deben buscarlo en la base militar de Cognac y en donde el avión siniestrado de esta compañía realizó un extraordinario aterrizaje de emergencia, pues fue allí donde pudo desaparecer durante los dos días en que nuestro avión pernació vigilado por las autoridades francesas que mantuvieron incomunicada a la tripulación durante algunas horas.

De acuerdo con las transcripciones de las cintas magnetofónicas en nuestro poder, nunca existió incomprensión por parte del comandante Arenas de los mensajes recibidos desde tierra y enviados por los controladores franceses, los que si en cambio, como se omprueba en la audición de las menccionadas cintas, tuvieron numerosas dificultades para comprender los mensajes transmitidos por el citado comandante y de modo especial el de solicitud de efectuar un viraje de espera (repetidos tres veces), que nunca fue confirmado por el citado control.

No existió incomprensión por parte del comandante Arenas en lo que a cambio de frecuencia se refiere, ya que en las instrucciones de dicho plan Clement Marcot que el comandante Arenas conocía perfectamente, el cambio de frecuencias se efectuaría siempre en los límites de sector y bajo autorización del control, y el comandante ni había llegado al límite del sector, ni recibió la orden de cambiar de frecuencia.

Spantax lamenta profundamente que se hayan tergiversado los hechos y que se haya hecho público un «informe oficial» faltando a lo dispuesto por las disposiciones internacionales al efecto, en la que se refiere a su publicación y también que se haya dicho que las acusaciones contra los controladores pertenecientes al Ejército del Aire francés, que ha sido realizadas en el país vecino, obedezcan a una campaña de descrédito de dicha institución por la que esta compañía siente una gran admiración y con la que se enorgullece de mantener muy cordiales relaciones.

Con toda clase de reservas legales nos limitamos a efectuar estas aclaraciones todavía pendientes del conocimiento del oportuno comunicado oficial. Ello lo hacemos porque en modo algunos se puede admitir sea puesto en tela de juicio de manera poco ortodoxa la aptitud de una persona o personas, que, por su experiencia, méritos, espíritu de sacrificio y capacidad de resolución evitaron lo que pudo ser una catástrofe mucho mayor como resultado de la puesta en ejecución de un plan de emergencia por las autoridades del Aire francesas, para para paliar la situación creada por una huelga de controladores aéreos civiles del citado país.

En su día fue reconocido públicamente el error de haber puesto en manos de personal militar este sistema de dirección aérea, ya que no contaban ni con la experiencia, ni con las instalaciones técnicas mínimas indispensables para garantizar el funcionamiento de un servicio de tanta responsabilidad en el que estaban implicadas tantas vidas humanas. Todo ello se demostró en el lamentable hecho al que nos referimos, en otras colisiones que pudieron evitarse afortunadamente en el último momento y con la suspensión de los vuelos de gran número de compañías extranjeras que dejaron de llevarse a cabo sobre territorio francés.

LEONE VISITA ARABIA SAUDITA

Roma (Efe).— El jefe del Estado italiano, Giovanni Leone, acompañado por el ministo de Asuntos Exteriores, Mariano Rumor, partió hoy de Roma con dirección a Riad, para una visita oficial de tres días de duración a Arabia Saudita.

Responde este viaje del presidente Leone a una invitación del Rey Feisal, quien en Junio de 1973, había realizado una visita oficial a Roma, durante la cual se había subrayado la voluntad común de ambos países de reforzar los vínculos de amistad y de colaboración, especialmente en el sector económico.

Regreso de la Reina de Inglaterra

Londres. (Efe.) — La reina Isabel II de Inglaterra regresó hoy a Londres después de un largo viaje por Méjico y otros países del Caribe.

Con la reina no ha regresado su esposo, el duque de Edimburgo, que permanece de visita por varios países centroamericanos a bordo del yate real «Britani».

EXPLOSION EN NAIROBI Y 26 MUERTOS

Nairobi (Kenia) (Efe Upi). Una bomba hizo explosión en la noche de ayer, en un autobús de pasajeros que se hallaba estacionado en el centro de esta capital. El primer balance del atentado es de 26 muertos y más de 60 heridos, según informaciones oficiales. No se sabe por ahora, quién es el responsable de la explosión, aunque hay que recordar que a principios de la última semana hizo explosión una bomba en una oficina de turismo y que el atentado fue reivindicado por un grupo denominado «Frente de Liberación de la Gente Pobre».

La explosión ocurrida anoche en un autobús que estaba a punto de emprender viaje a Mombasa, abrió un gran boquete en un costado del vehículo a rrancó los asientos del mismo. Otro autobús sufrió desperfectos. Un portavoz del hospital keniata ha declarado que 17 personas murieron en el acto y las otras nueve en el centro sanitario. Por otra parte, varios de los heridos se encuentran en grave estado.

La Policía inició inmediatamente sus investigaciones para averiguar la identidad y dar con el paardero del autor o autores de este atentado.

PARA SALVARLE LA VIDA

Hasta ahora, los niños que nacían carentes del mecanismo de defensa orgánico contra los tejidos, virus y bacterias extraños, morían antes de cumplir los dos años. Pero gracias a una "caja esterilizada", como ésta instalada en uno de los mayores sanatorios de Copenhague, las criaturas en tales condiciones pueden esperar el trasplante de médula ósea salvador que les permitirá desarrollar tal mecanismo de autodefensa

(Foto FIEL)

Por fin, una sorpresa agradable

LOS EMPRESARIOS TAURINOS ESPAÑOLES DISPUESTOS A DAR NOVILLADAS DENTRO DE LAS FERIAS DE IMPORTANCIA

☆ El buen momento de la fiesta en Hispanoamérica, clave para la reposición de valores

☆ Con ello se logrará una variedad necesaria en los carteles hispanos

Por Rafael MONTERO

Las tres ferias importantes de comienzo de la temporada taurina española, Castellón, Valencia y Sevilla, anuncian en sus composiciones respectivas una novillada. Así de golpe, esto significa lla más agradable de las sorpresas que nadie pudiera imaginar antes de ese anuncio.

UNA NECESIDAD IMPERIOSA

Pasados los años sesenta, años de clara influencia cordobesista donde un torero hizo cuanto quiso, y fue mucho, los empresarios taurinos españoles han comenzado a ver las orejas al lobo. Han empezado a calibrar la importancia que tiene no formar nuevos toreros de cara a un futuro que se presenta muy negro para el porvenir de la Fiesta Brava, sin muchachos jóvenes que anuncien clara posición en el relevo de los que han sido durante muchos años los «mandamases» del toreo.

No sabemos si cuando se publiquen los carteles definitivos de las tres ferias citadas se llevará a efecto, de verdad, esta extraordinaria idea que las empresas han tenido. Pero, de cualquier modo y aunque en alguna de ellas falle, sólo la idea tiene llamada la atención del aficionado, esperanzado en un retorno a los festejos menores de los que pueden salir los diestros de la Fiesta de mañana mismo.

La necesidad de esta savia nueva es tan imperiosa que se puede acabar todo el montaje de la noche a la mañana. Actualmente las primeras figuras están muy pasadas y algunas han desaparecido de los carteles por propia decisión.

Así, vemos a «El Viti» que dice que no se va del todo, pero que se va un poco, un año o dos. Y luego es posible que decida volver pero lo hará por un año y elegirá luego el descanso.

Diego Puerta acaba de decir adiós y éste, creemos, de manera absoluta pues no es el torero sevillano hombre de los que dan paso atrás. El resto de los toreros retirados no tienen una importancia decisiva en el control de las temporadas próximas.

De los que se quedan, Paco Camino que puede seguir cuanto quiera en los ruedos por esa su innata facilidad para estar ante el toro, pero la desgracia de la muerte de su hermano Joaquín en el ruedo barcelonés hace casi dos años ha quitado muchas fuerzas al torero de Camas. De cualquier manera, los aficionados están seguros de que cuando Camino diga adiós, la Fiesta sufrirá un rudo golpe.

De los jóvenes, sólo el Niño de la Capea tiene el porvenir claro, aunque la verdad es que en muy contadas ocasiones tiene la oportunidad de demostrar cuánto torero lleva adentro ya que casi siempre elige la línea de la comodidad. Y si eso lo ha podido resistir Paco Camino durante muchos años se debe única y exclusivamente a la clase de éste y el Capea, de momento, no tiene ese punto de arte del que goza el veterano de Camas.

AMERICA, UN BUEN FILON

El momento por el que atraviesa el torero hispanoamericano puede ser muy importante para ir resolviendo cosas. De México, con un Manolo Martínez ya en declive, con Cavazos y otros jóvenes en forma de lucha contínua; con los venezolanos donde muere una afición que tuvo por ídolo a un gran torero desaparecido, César Girón y una serie de jóvenes en candelero; con Colombia, uno de los países donde se dan más corridas de toros, llegando a sesenta casi, con más de diez novilleros en España y con muchachos como Jorge Herrera, Alvaro Laurín, Pedrín Castañeda, El Cali, etc., ya convertidos en matadores de toros y con el regusto de intentar ser más que Pepe Cáceres, puede devenir todo ello en traer a España una variedad importante en los carteles con nuevos nombres con fuerza y una indudable competencia, de la que tan necesitada está la Fiesta brava.

COMIENZA LA FERIA DE LA MAGDALENA

AYER, UNA CORRIDA, DOS NOVILLADAS Y UN FESTIVAL

PRIMERA CORRIDA DE LA FERIA DE LA MAGDALENA

Castellón de la Plana (Cifra).— Primera corrida de la feria de La Magdalena. Tres cuartos de entrada. Seis toros de José Luis y Pablo Martín Berrocal, de Huelva, bien presentados y nobles, aunque faltos de fuerza y con poco genio. Sobresalió el cuarto. Dámaso González, fue aplaudido en su primero y triunfó en el cuarto, del que le fue concedida una oreja. Dio la vuelta al ruedo. Paco Alcalde, en su primero, que fue protestado por el público ya que cojeaba de los cuartos traseros, se lució prendiendo banderillas. Hizo faena variada pero matando empleó tres pinchazos y descabello. Palmas a la voluntad. En el quinto volvió a estar lucido con los rehiletes. al final volvió a ser ovacionado. Jorge Herrera, hizo una faena muy torera en el tercero. Con la espada estropeó la plana. Mató de tres pinchazos y media. Palmas. En el último, hizo una faena porfiona y voluntariosa y escuchó palmas.

NOVILLADA EN AÑOVER DE TAJO

Añover de Tajo (Toledo) (Cifra). — Novillos de Gabriel García Sánchez, buenos. Buena entrada. Actuó como único espada, Pedro Fernández "Niño de Aranjuez". Cortó cuatro orejas y un rabo y salió a hombros.

NOVILLADA EN TORREMOLINOS

Torremolinos (Málaga). (Cifra.) — Novillada sin picadores. Media entrada. Cuatro novillos de Salvador García Cebada, que cumplieron. El rejoneador Salvador Sánchez, ovación y dos orejas. José Miguel Medián, una oreja. Antonio Bernal «Niño de las Monjas», mal matando. Usó diez pinchazos, media estocada y dos descabellos. Oyó dos avisos, pero dio la vuelta al ruedo. Antonio Ramos, ovación y vuelta.

FESTIVAL TAURINO EN TALAVERA

Talavera de la Reina (Cifra).— Festival taurino a beneficio de los Ancianos de las Hermanitas de los Pobres. Tarde desapacible y amenazando lluvia. Tres cuartos de plaza. Siete novillos de María Sánchez de Terrones, de Salamanca, broncos. Los mejores, los lidiados en cuarto y séptimo lugar. Diego Puerta, escuchó muchos aplausos; Paco Camino, faena breve. Ovación y saludos; "El Viti", ovación y saludos desde el tercio; Angel Teruel, una oreja y vuelta al al ruego; Gabriel de la Casa, una oreja y vuelta al ruedo; Pedro Somolinos, faena larga para una estocada. Vuelta al ruedo. La nota anecdótica de este novillero es que puso un par de banderillas en el suelo, por lo que desistió de su intento, cediendo los palitroques a los banderilleros, que cumplieron. Antonio Rubio "Macandro", faena muy valiente y lucida para dos pinchazos y media estocada. Una oreja y vuelta al ruedo.

MIGUEL MARQUEZ, ROMPE CON "CAMARA"

Málaga (Cifra).— El matador de toros Miguel Márquez, ha rescindido el contrato de apoderamiento que le ligaba a José Flores "Camará".

En unas manifestaciones hechas al diario "Sur", el diestro dice: "Hemos estudiado la situación y hemos comprendido que lo mejor era cancelar el contrato, cuando aún faltaban dos años para su terminación".

También afirma el entrevistado, que en estos años en que ha permanecido dirigido por "Camará", se ha visto más torero que nunca: "con más sitio —añade— aunque haya toreado menos. De ilusiones tando como siempre, porque el toreo es mi profesión. La elegí porque me gustaba y me ha proporcionado satisfacciones, más que suficientes para amarla más que núnca".

En otro lugar de la entrevista, dice: "Yo pienso que en los dos últimos años, no se me ha hecho justicia, pero creo también que en definitiva, es el toro el que la hace. Y a ése me pienso arrimar más que nunca"".

Migel Márquez dice que aún no sabe quién será el que en la temporada próxima dirija sus asuntos.

M.C.D. 2015

◆ OCASION ◆

MAQUINAS DE OFICINA USADAS
ESCRIBIR, SUMAR, CALCULAR Y FOTOCOPIADORAS
PRECIOS EXCEPCIONALES
DE LA VEGA - Concepción, 6, 1.º

HOJA DEL LUNES

BURGOS, 3 DE MARZO DE 1975

AUTO ESCUELA BURGALESA
GESTORIA PARDO
Especialidad en carnets clase «C» (camiones)

Méjico: cinco casos de posesión satánica presentados por un sacerdote y catedrático

Dice que el Diablo no penetra en un cuerpo sin que sea invitado por el sujeto en cuestión y que no llega a poseer el alma

«Antes de admitir la presencia diabólica es preciso un profundo estudio científico»

Méjico. (Efe.)—El doctor en Filosofía, sacerdote y catedrático de Antropología filosófica, Alfonso Navarro, afirmó el sábado de «Satanás existe y la posesión diabólica es una realidad indiscutible».

Para probarlo presentó los expedientes de cinco personas presuntamente posesas que él mismo exorcisó recientemente en ciudades mejicanas.

Sus declaraciones aparecen hoy en diversos órganos de prensa de esta capital.

Admitió el sacerdote que la diferenciación entre posesión diabólica y casos de psicopatología es sumamente difícil, pero aseguró que hay síntomas que conjugados pueden dar la probabilidad de la presencia satánica en el cuerpo de un ser humano.

«Aislados —dijo el padre Navarro— los síntomas de un proceso pueden explicarse patológica o parapsicológicamente, pero no en su conjunto.»

Informó que los cinco casos por él tratados en los últimos meses presentaban elementos inexplicables, como fuerza descomunal, desproporcionada a la constitución física del sujeto, poderes clarividentes o telepáticos, expresión en lenguas extrañas sin conocerlas, conocimiento del futuro cercano, mover objetos enormemente pesados con el pensamiento y otros menos espectaculares.

Ratificaron la convicción del sacerdote de que esos casos se debían a la posesión satánica, síntomas como la imposibilidad de pronunciar el nombre de Dios, reacciones violentas contra objetos como rosarios, cruces o imágenes religiosas, blasfemias y conducta moral desorbitadamente graves, y la posibilidad de que esas personas provocaran fenómenos ambientales muy localizados, como tormentas o corrientes de aire en habitaciones reducidas.

Advirtió el sacerdote a sus interlocutores de la Prensa que es necesario someter los casos extraños a un profundo estudio científico, antes de admitir la posibilidad de una presencia diabólica, ya que determinadas patologías mentales pueden provocar fenómenos inexplicables.

Dijo, finalmente, que sus investigaciones en torno a Satanás le han llevado a la conclusión de que éste nunca penetra en un cuerpo sin que sea invitado a entrar por el sujeto en cuestión. Se establece entonces la opsesión corporal —no del alma— que se realiza a través del sistema nervioso.

BODA TRAS INTENTO DE ASESINATO

Londres (Efe). — Sheila Lee se casó el sábado con el hombre al que había intentado asesinar.

Cuarenta y ocho horas después de que un tribunal la declarase culpable de intento de envenenamiento, Sheila y Frank Samuel decidieron olvidar todo e iniciar una tranquila vida de casados.

La mujer, molesta porque su novio se gastaba el dinero en bebidas durante su trabajo nocturno en una taberna, decidió retirarlo del alcohol para siempre derramando nitrato de potasio en un vaso que se había de beber.

Sheila no fue condenada a la cárcel, pero el juez declaró en suspenso la condena durante dos años al oír que la pareja quería olvidar y perdonar lo pasado.

LUCHA INTER-TRIBAL DE MINEROS

Dundee (Africa del Sur) (Efe-Upi). Veintiocho mineros africanos perecieron ayer en el curso de una lucha inter-tribal sostenido por trabajadores xhosas y de lesotho pertenecientes a una mina de carbón de la localidad de Glencoe, al Norte de Dundee, informa la Policía.

La lucha estuvo precedida por una riña entre las dos comunidades de trabajadores.

Entre los daños materiales figuran el incendio del edificio dedicado a la administración y el saqueo y destrucción de viviendas en el poblado de los mineros.

KARAMANLIS TUVO QUE DORMIR VEINTE NOCHES EN UN BARCO

Londres. (Efe.) — Según una información recogida hoy en las páginas del dominical londinense «Sunday Times» y proporcionada por el propio Karamanlis, éste tuvo que dormir durante veinte noches en un barco, para evitar que sus enemigos le asesinasen el pasado mes de Octubre.

Según el periódico, Karamanlis se escondió después de que a principios de Octubre varios oficiales del Ejército planeasen secuestrarle, en un intento de restablecer la Junta Militar en Grecia.

La información del dominical señala que desde el derrocamiento de la Junta militar, hace ocho meses, ha habido cuatro intentos de derrocamiento del régimen democrático, el último de los cuales ocurrió el 23 de Febrero.

TRIUNFO DEMO-CRISTIANO EN BERLIN

Peter Lorenz continúa secuestrado

(Viene de primera página)

han logrado el 43 por 100 de los votos, hoy lo que representa un importante retroceso desde sus posiciones fuertes de 1971.

EL SECUESTRO DE PETER LORENZ

Berlín (Efe). — Los secuestradores de Peter Lorenz, jefe regional democristiano berlinés, han dado esta mañana señales de aceptar la renuncia de Horst Mahler y de Gabriele Kroechner a ser canjeados y piden que los reclusos Ingrid Siepmann y Verna Becker (Berlín), así como Rolf Hiessler y Rolf Pohle (Alemania Occidental) sean conducidos a Francfort, donde sin control alguno de la Policía, deberán consultarse sobre el desenvolvimiento de la situación. Exigen también que [illegible] bertz, ex-burgomaestre de Berlín y pastor luterano, que se ha ofrecido como mediador, acompaña en un avión «Boeing 707» como garante a los terroristas hasta lugar seguro.

En el «comunicado número cuatro» los secuestradores han reaccionado transmitiendo detalles sobre Lorenz que reclamaba conocer la Policía para continuar cerciorándose de que negocia con el grupo «Movimiento 2 de Junio»: una cinta magnetofónica grabada con palabras de Lorenz quien explica algunos extremos relativos a la operación de su canje. Los delincuentes han contestado a uno de los mensajes de la Policía, comunicando datos solicitados respectoa un regalo que Peter Lorenz hizo a su mujer. La respuesta de los secuestradores es exacta: «Reloj de pulsera adquirido en Madrid».

Los secuestradores reclaman asimismo que los cuatro reclusos, dos de ellos indecisos y dos dispuestos a servir de canje, expresen claramente su actitud antes de la una de la tarde de hoy, a la hora del telediario, utilizando la radiodifusión. Indican también en el comunicado que los reclusos que se decidan por el viaje, deberán reunirse con el pastor luterano Albertz y subir a un avión «Boeing 707». Todo ello habrá de estar ultimado antes de la mañana del lunes 3 de Marzo. Los delincuentes nada dicen osbre una propuesta de Albertz, formulada anoche por Televisión, quien pedía la simultaneidad y el riesgo equitativo para ambas partes negociadoras en las dos maniobras convergentes de la entrega de Lorentz indemne y la salida del avión con los terroristas de la «Rote Armee Fraktion» (Fracción del Ejército rojo). Hasta el momento, parece indudable la pretensión de los secuestradores, que insisten en su plan de acciones sucesivas, empezando por la liberación de los terroristas.

Además de tal condición —Peter Lorenz quedaría libre cuando Albertz hubiese regresado a Alemania—, piden que se les proporcione a los excarcelados la suma de 120.000 marcos (unos dos millones y medio de pesetas).

Horst Mahler, el abogado y terrorista que se niega a servir de canje, manifestó a través de la Televisión, en un espacio autorizado por la Audiencia de Berlín, que es enemigo de los actos de «terrorismo individual» pues provocan el fortalecimiento de los contrarrevolucionarios. Mahler propugna la acción de masas de la clase trabajadora para implantar en la Alemania federal el marxismo - Leninismo bajo la guía del partido comunista «KPD» (maoísta).

LOS RECLUSOS INDECISOS DEL CANJE, LLEGAN A FRANCFORT

Francfort (Efe). — Rolf Pohle y Rolf Heissler han llegado conducidos por la Policía, procedentes de prisiones bávaras, al aeropuerto de Rheinmain, donde se proponen hacer una declaración, solicitada por los secuestradores de Peter Lorenz, sobre si están o no dispuestos a entrar en el canje planeado. Asimismo, mantendrán una conferencia de Prensa explicando su resolución.

TRASLADO DE LOS RECLUSOS

Bonn (Efe). — La Policía hizo otro llamamiento a los secuestradores preguntándoles por el lugar de destino del vuelo de los canjeados a fin de tomar las disposiciones procedentes, los terroristas —Rolf Pohle, Rolf Heisler, Verna Becker e Ingrid Siepmann— volarían en el «Boeing 707» en compañía del garante del intercambio, alcalde jubilado Heinrich Albertz, los autores del secuestro y Peter Lorenz permanecerán en Berlín Oeste en espera del regreso de Albertz a Alemania. En una cinta magnetofónica, grabada por Lorentz, el político democristiano afirma que los secuestradores ponen esa condición por temor a una celada de la Policía caso de realizarse el canje en una sola fase y en presencia de los secuestradores o cuandos éstos se incorporasen al vuelo, a lo cual deiten. s

Rolf Heissler y Rolf Pohle fueron trasladados al aeropuerto de Rhein Main en helicópteros desde las respectivas prisiones de Straubing y Landsberg Am Lech, mientras que las reclusas Verna Becker e Ingrid Siepman, que se hallaban en un establecimiento penitenciario de Berlín Occidental, y desean participar en el canje a diferencia del abogado terrorista Horst Mahler y de Gabriele Kroechner, han sido conducidas al aeropuerto de referencia.

EL SPC PIERDE LA MAYORIA ABSOLUTA

Berlín. (Efe.)—Según los primeros cálculos, antes del recuento oficial de esta noche, el partido socialdemócrata, que ha perdido en las elecciones regionales berlinesas la mayoría absoluta (el 50,4 por ciento con 73 mandatos en las elecciones de Marzo de 1971), contará con 61 diputados esta vez. Los democristianos del «CDU», capitaneados por Peter Lorenz, el secuestrado dirigente, consiguen hoy 62 puestos (tenían 54 y un 78,2 por ciento de votos en las elecciones precedentes), lo que significa que el «CDU» pasa a ser el partido más fuerte de la Cámara de Diputados del «Land» de Berlín-Oeste, uno de los once integrantes de la Bundesrepublik. Los liberales sumarán 10 puestos en vez de 11, es decir, que Klaus Schultz podrá formar un Gobierno liberal-socialdemocrático.

SE APROXIMA EL DESENLACE DEL SECUESTRO DE PETER LORENZ

Bonn (Efe).— Se aproxima a su desenlace la fase final del canje de Peter Lorenz, el jefe democristiano victorioso hoy en las elecciones de Berlín que sigue en poder de sus secuestradores.

Está reunido en Bonn el Consejo de ministros extraordinario, bajo la presidencia del canciller Helmut Schmidt. En el aeropuerto de Rhein Main (Francfort), se han concentrado los cuatro terroristas de la "Rote Armee Franktion", dos de ellos procedentes de cárceles berlinesas y dos de prisiones de Baviera, en espera de consultarse y decidir el momento de la partida a lugar seguro —que los secuestradores desde Berlín no han especificado aún— en compañía del ex-jefe del Gobierno de Berlín Occidental, Heinrich Albertz, pastor luterano actualmente y garante voluntario en este viaje, pues tan sólo una vez que Albertz haya regresado a Alemania, pondrán los secuestradores en libertad a Peter Lorenz.

24 DE FEBRERO DE 1500

II

NACE CARLOS I, REY DE ESPAÑA

Por José María BURTA

(Continuación)

Finalizadas las Cortes de Valladolid, el Rey marcha a Aragón y Cataluña. Antes de llegar a los morros catalanes, pasó por Aranda de Duero.

Sus oídos, centinelas del opinar del pueblo, pudieron informarse del recelo que Castilla sentía hacia su hermano don Fernando, que residía en esta villa. Como solución le envía a Flandes, embarcándole en Portugalete el 18 de Abril de 1518. Avanzamos hasta 1519. Fue elegido Emperador por los electores del Imperio. Su competidor principal, Francisco I de Francia. Francia, que estaba rodeada de posesiones imperiales, aumentó la rivalidad entre ambos. Se encontró también con un enemigo político y religioso, Solimán el Magnífico. Se empinó más la crítica situación al unirse los protestantes a todos sus enemigos, para no estar sometidos a su fuerte autoridad política y católica.

En el año 1520, Castilla se nos presenta como un vasto panorama de anarquía. En Burgos aparece un reducido movimiento comunero. Nos defendíamos con violenta repulsión contra la arbitrariedad de las normas de Gobierno. No aceptábamos los métodos usados por los acompañantes extranjeros del Rey Carlos. Este mar de inquietos levantamientos fue amansado, siendo vencidos los comuneros en 1521. La táctica del Emperador cambió, encargando el Gobierno a los españoles. En la primera guerra con Francia, Carlos V obtuvo, en este mismo año, la alianza de Enrique VII de Inglaterra. Se reúne la Dieta de Worms como dulce solución a la llamada Reforma. Comparece Lutero y no se retracta. Es desterrado de la aldea de sus actividades.

En 19 de Febrero de 1520, Domingo, y a la caída de la tarde, Carlos I entraba en Burgos. Prestó juramento de guardar los fueros y privilegios de la ciudad. Una bárbara embestida de fríos invernales azotaba los rostros. Las peleas se habían simulado.

Mientras juraba, se ofrecían ante su presencia don Juan de Rojas y el escribano mayor doctor Zumel. La población se mostraba engalanada. Se levantaron arcos triunfales, obra de Diego de Siloé. El lunes, 21, los regidores, olas de apariencia mansa, suplicaron a Su Majestad que permaneciese hasta el lunes siguiente. El miércoles 23, la mayor preocupación de los regidores estallaba en torno a los caballos que habrían de ofrecer a Su Majestad. La repentina obstinación de los regidores a presentarse ante el rey no deja de ser un desacierto. Se despreciaba así una ocasión para exponerle los deseos y aspiraciones de la ciudad.

En la sesión del 25 de Enero, el número de asistentes fue escaso. El corregidor les reprochó su desatención irrespetuosa. El 8 de Marzo se dio lectura a los capítulos que habían de ser llevados a las Cortes. Lasplayas se tornaban suaves y apacibles. Se hacía relación a la exención de servicios, prohibición de ejercer oficios y disfrutar beneficios a los extranjeros, salida de monedas, exención de posadas, el castillo de Lara, la condición libre de la ciudad para el pago de los tributos...

De 1521 a 1523 la isla de Mallorca, inmersa en el levantamiento de las Germanías, estuvo casi toda ella a merced de los sublevados. Se soñaba liberarse de aquella mala administración. Solamente Alcudia acogió entre sus muros a muchos refugiados. Algunos nobles, para salvar su vida tuvieron que buscar asilo en Ibiza. Las tropas del Emperador Carlos V bordearon los morros de la Roqueta, redujeron a los agermanados, ejecutaron a los cabecillas y condenaron a sus partidarios.

Llegamos a 1525. El rey Francisco I cae prisionero en Pavía. Bajo los cielos de las armas y mediante el Tratado de Madrid, se cede al Emperador Milán y Borgoña. Así se obtiene por parte de Carlos la hegemonía en Italia. Se avecina la segunda guerra en Francia.

Y l Papa con los príncipes italianos forman con Francisco I la Liga de Cognac, en 1526, para oponerse a la supremacía del Emperador. En 1529, con la Paz de Cambrai, Carlos devolvía Borgoña e Italia quedaba para él. El error luterano comienza a erguirse. Para evitar su propagación, se celebra la segunda Dieta de Spira. En 1530 siguen los disidentes levantando orgullosos su sien. Se intenta buscar un arreglo, aunque las cosas se ofrezcan escarpadas. Para ello la Dieta de Augsburgo. No fue posible tal arreglo. Los disidentes, con gigantesca insolencia, desafían al Emperador formando la Liga de Esmalkalda.

La tercera guerra con Francia nos trae la victoria de Carlos V sobre Solimán en 1535. La luz del triunfo hermosea su rostro, cuando toma posesión de Túnez. La escuadra del Emperador cuando marchaba a la toma de Túnez recaló en Alcudia (Mallorca). Francisco I nos arrebató el Ducado de Saboya. El sol favorecía los campos franceses, pues por la Tregua de Niza, en 1538, mantuvieron estas conquistas. En 1541, pletórico afán de lucha. El francés establece una nueva alianza con Solimán. Chispas bélicas de refriegas impetuosas. El turco se apodera de Budapest y Francisco del Piamonte.

O unirse o poner en peligro sus reinos. La disyuntiva hizo que Francisco y Carlos se unieran para luchar contra los protestantes. Las brumas se suavizaron por unos momentos y se devolvieron sus conquistas, firmando la paz de Crepy en 1544. Los protestantes se niegan a aceptar las decisiones de Trento. Y Carlos V les hace la guerra. Tiemblan las armas. Desafina la fuerza protestante y son vencidos en Mulberg en 1545. Nueva Dieta de Augsburgo, en la que les propone, en 1548, la Religión del Interin.

Como al Emperador le era difícil prestar ayuda a los mallorquines por las guerras que sostenía, los piratas hacían continuas incursiones en la isla. Cuanto más atacaban, más valiente se mostraba el pueblo mallorquín. Y si valientes fueron en 1550 rechazando el asalto de Pollensa, no lo fueron menos en los de Valdemosa, Andraitx y Alcudia. En la quinta guerra con Francia, Carlos luchó contra Enrique y alto aliado de los protestantes. Es en 1552, cuando firma el Tratado de Passau. Cada derrota Carlos V se sentía ajoneado por el ansia de su reconquista. Así quiso hacerlo con Metz, en 1554. No pudo llegar al monte del triunfo.

Podemos dar paos a 1555. Más arreglos. La Paz Religiosa de Augsburgo. Se reconoce en los príncipes su libertad religiosa. Sólo para las cumbres. Los subordinados deben seguir la división de su jefe para evitar divisiones. En el mismo año, divisando sus muchos años de fatigas y agitada vida, addica de la Corona en Bruselas.

En 1556 se firma la tregua de Vaucelles. Ya en este año con asombrosa clarividencia, había renunciado a sus reinos y posesiones en favor de su hijo Felipe II. Se quedó la Corona de Alemania en favor de su hermano Fernando. Ensanchando su ánimo por sabias decisiones, se retiró al Monasterio de los Jerónimos de Yuste (Cáceres) en 1557. No más refriegas ni luchas de sangre. Ahora eran necesarias las luchas del espíritu. Hasta que en 21 de Septiembre de 1558 dejaba de existir, remontando el vuelo hacia otros horizontes, donde las auroras son amplias y las grandezas del espíritu, infinitas.

El 25 de Octubre de 1555, en Bruselas, entre ardorosas lágrimas, dijo a su hijo Felipe II:

...Tened inviolable respeto a la religión; mantened fe católica en toda su pureza; sean sagradas para vos las leyes de vuestro país; no atentéis ni a los derechos ni a los privilegios de vuestros súbditos; y si algún día deseáis como yo, gozar de la tranquilidad de una vida privada, si allá tengáis un hijo que por sus virtudes, merezca que le cedáis el cetro con tanta satisfacción como yo os lo cedo ahora...

Pésame de la presidenta argentina a Gerald Ford por el asesinato del cónsul de EE. UU. en Córdoba

Cae a balazos un dirigente sindical bonaerense

Buenos Aires (Efe).—La presidente de la República Argentina, María Estela Martínez de Perón, remitió un telegrama de pésame a su colega de los Estados Unidos, Gerald Ford, con motivo del asesinato del cónsul honorario de ese país, John Patrick Egan.

El asesinato fue perpetrado en la ciudad de Córdoba por la organización autoproscrita "montoneros" de la izquierda combativa del peronismo, tras haber tenido secuestrado al diplomático setenta y dos horas.

Reclamaba para su liberación que el Gobierno mostrara a los medios de difusión a varios guerrilleros que —según el grupo extremista— estaban a disposición del poder ejecutivo nacional.

Por su parte, el primer magistrado norteamericano condenó ayer en Washington, el asesinato; calificándolo de "acto odioso y sin justificación", también el secretario de Estado, Henry Kissinger, hizo alusión al mismo hecho, diciendo que es "un crimen insensato y despreciable, que herirá la sensibilidad de todos los hombres civilizados".

El entierro de John Patrick Egan se realizará hoy en el cementerio de San Jerónimo, en Córdoba, donde serán depositados en un panteón particular.

REPULSA OFICIAL

El ministro del Interior dio a conocer anoche en esta ciudad una declaración rechazando en nombre del Gobierno, "la muerte injusta y humanamente inexplicable del señor cónsul de los Estados Unidos, en Córdiba, John Patrick Egan".

El cadáver de Egan apareció el viernes en una calle apartada del barrio alto Verde en la ciudad de Córdoba —situada a 830 kilómetros al Oeste de esta capital—, con un balazo en la frente y por lo menos dos en la nuca.

El diplomático había sido secuestrado en la víspera por tres desconocidos, en presencia de su esposa.

MATAN UN SINDICALISTA

Buenos Aires (Efe).—En la intersección de dos calles céntricas de esta ciudad, apareció acribillado a balazos el cadáver del secretario general del Sindicato único de petroleros del Estados, Adolfo Cavalli, de 56 años de edad.

La Policía fue avisada por una llamada telefónica anónima.

Cavalli abandonó su domicilio anteayer dirigiéndose al secretariado de las 62 organizaciones peronistas (ortodoxas" y no regresó a su casa. Era un importante directivo sindical y tuvo una destacada actuación tanto en la actividad gremial como en las filas del movimiento peronista.

SEPELIO DEL CONSUL NORTEAMERICANO

Córdoba (Argentina) (Efe).—Los restos de John Patrick Egan, cónsul norteamericano en esta ciudad, asesinado anteayer por los «montoneros» de la ultraizquierda del peronismo, fueron inhumados hoy en la necrópolis de San Jerónimo.

Raul Lacabanne, interventor federal de Córdoba y otras autoridades nacionales y de la Embajada de los Estados Unidos asistieron a la inhumación.

FIN DEL TRAGICO SECUESTRO DE UN AVION IRAQUI

Teherán (Efe-Reuter). — Tres individuos que secuestraron un avión iraquí, lo hicieron dirigirse al aeropuerto de Teherán y solicitaron la liberación de 85 kurdos iraquíes y una gran suma como rescate, fueron sometidos por la Policía que iba en el avión, después de un tiroteo, han informado en el aeropuerto de Teherán.

En la refriega, una pasajera resultó muerta y otro pasajero y uno de los secuestradores, gravemente heridos. Los otros dos secuestradores se entregaron a la Policía iraní.

REPATRIACION DE LOS PASAJEROS

Teherán (Efe). — Irak ha enviado a este aeropuerto un avión especial para recoger a los supervivientes del secuestro que tuvo lugar ayer a bordo de un «Boeing 707» de las Líneas Aéreas Iraquíes y en el que encontraon la muerte uno de los tres secuestradores, uno de los 87 pasajeros y tripulantes del aparato.

El director general de la Aviación civil de Irán, Hushang Arbabi, ha confirmado hoy que las víctimas mortales del secuestro fueron un secuestrador y una mujer, quienes perdieron la vida en el curso del enfrentamiento que la Policía iraquí del aparato entabló con los secuestradores.

Informaciones anteriores y hasta un comunicado hecho hoy por un portavoz gubernamental iraní, hablaban de la muerte de dos personas, además del secuestrador.

EL SHA DE IRAN DISUELVE TODOS LOS PARTIDOS POLITICOS

Los sustituye por una organización única

Teherán. (Efe.) — El Sha de Irán ha disuelto todos los partidos políticos existentes en el país y los ha sustituido por una organización única, dirigida por el primer ministro, Amir Abbas Hoveyda, quien será su primer secretario general.

Actualmente, Irán tiene dos partidos políticos, el actualmente en el poder, «Nuevo Irán», dirigido por el primer ministro, y el partido de la oposición, «Mardom» (el partido del pueblo).

SIHANUK: «LA AYUDA DE EE.UU, A LON NOL HUNDIRA A CAMBOYA»

Washington (Efe). — La continuación de la ayuda norteamericana al régimen del mariscal Lon Nol «sólo empeorará la guerra y hundirá a la pequeña Camboya y su ya miserable población en una pesadilla de sufrimiento, ruina y muerte».

Esto es lo que escribe Norodom Sihanuk, ex-jefe del Estado camboyano derrocado por un golpe de Estado en Marzo de 1970, en un artículo que publicó hoy el diario norteamericano «The New Times».

Se trata de un artículo escrito por Sihanuk a petición del citado diario, según se especifica en una nota al pie del texto.

«La ayuda financiera y otros tipos de ayuda de los Estados Unidos al régimen de Lon Nol no nos forzará en ningún caso a negociar, a aceptar un compromiso con los traidores», añade Sihanuk en su artículo.

Sihanuk, dice en su artículo que «mi Gobierno y yo estamos sinceramente deseosos de llevar rápidamente a cabo una reconciliación de nuestras relaciones con los Estados Unidos» y para llegar a tal «estamos preparados a olvidar lo sucedido entre nosotros de 1970».

El exilado dirigente camboyano no añade que sólo pone una condición a tal olvido: que los Estados Unidos no se comprometan más con el régimen de Phnom Penh y dejen que los camboyanos resuelvan sus propios asuntos.

Por otra parte, y reaccionando a las noticias de que Lon no estaría dispuesto a retirarse, el líder de la mayoría demócrata en el Senado, Mike Mansfield, declaró que este podría ser el punto que abriría posibles negociaciones en Camboya para la paz.

Mansfield se negó a decir si era favorable a la idea de la retirada de Lon Nol pero describió la oferta como justamente la que Sihanuk va buscando.

Mansfield añadió que «todos los grupos» de Camboya reconocen a Sihanouk como su dirigente y que en tal sentido se comportan cuando se abren negociaciones de paz.

La HOJA DEL LUNES
Se imprime en los talleres de
«Diario de Burgos»

M.E.C.D. 2015