Año 54 — Viernes 3 de Mayo de 1929 — Núm. 19.525

LAS PROVINCIAS

DIARIO DE VALENCIA

SUSCRIPCIÓN EN VALENCIA: 2 PTAS. AL MES. RESTO ESPAÑA: 9 PTAS. TRIMESTRE — NÚMERO SUELTO: 10 CÉNTIMOS. — REDACCIÓN Y ADMINISTRACIÓN: MAR, 29.-APARTADO DE CORREOS 139.

✝

D. O. M.

La misa que se celebrará hoy en el convento de la Trinidad y las que se rezarán mañana en las Canonjesas, Salesas, Calvario Público, Puridad, Damas Catequistas, Casa de Salud, Colegio de Santa Ana, la conventual en la parroquia del Pilar y San Lorenzo, y el ejercicio del mes de María y misa en la iglesia de Nuestra Señora del Rosario de Marchalenes, y las que se dirán en la iglesia de los Padres Carmelitas en el altar de Santa Teresita, y el diario en la Real Capilla de Nuestra Señora de los Desamparados y en la iglesia de San Juan de la Ribera, lo mismo que el novenario que empezará a las ocho de la mañana el mismo día, y la que se dirá en la iglesia de Siete-Aguas, en el altar de la capilla de la Comunión, y el diario de misas en la parroquia de Nuestra Señora de los Angeles de la villa de Chelva, igualmente las que se digan en el convento de Padres Franciscanos en la misma, y la misa y ejercicio de Almas en la parroquia de Nuestra Señora del Remedio, de Pinoso (Alicante), el día 6 del corriente, y el diario que se celebrará igual día en la Compañía, en el altar de la Inmaculada, y las que se dirán el día 8, en el convento de Padres Franciscanos de San José, de siete a diez de la mañana, serán en sufragio del alma de

LA SEÑORITA

Anita Amado Sánchez

que falleció el 4 de Mayo de 1927

después de recibir los Santos Sacramentos y la Bendición Apostólica de S. S.

R. I. P.

Su director espiritual el reverendo Padre Ramón Más, S. J.; su afligida madre, hermano y hermana política agradecerán a sus demás parientes y amigos la asistencia a dichos actos religiosos, por lo que quedarán muy agradecidos.

El excelentísimo y reverendísimo Arzobispo de esta diócesis y obispos de Lérida y Segorbe, han concedido indulgencias en la forma acostumbrada.

✝

D. O. M.

Las misas que se celebrarán el día 4 del corriente mes, a las siete y media, en la parroquia de Cuart de Poblet; la de once, en el altar del Sagrado Corazón de la parroquia de los Santos Juanes, y la de doce, en la capilla del Santo Cáliz de la Catedral; el día 5, el diario de misas en los conventos de San Gregorio y Jerusalén; la de siete, en la iglesia de las Operarias del Divino Maestro (Benimámet), y la de cinco y media, en Cuart de Poblet, y todas las que se dirán el día 6, en la parroquia de la villa de Paterna, como asimismo el ejercicio del mes de María en la parroquia de los Santos Juanes, serán en sufragio del alma de

EL SEÑOR

Don Domingo García Lerma

en cumplimiento del séptimo año de su fallecimiento

Su viuda e hijos suplican a sus parientes y amigos la asistencia a algunos de dichos actos, por lo que quedarán sumamente agradecidos.

Hay concedidas indulgencias en la forma acostumbrada.

Asuntos del día

El día 1.º de Mayo se celebró la fiesta obrera sin el menor incidente. El Gobierno había restringido los actos que debían celebrarse, autorizando sólo algunos, en los que se manifestaron las aspiraciones obreras, todas ellas encaminadas a ir mejorando la situación del proletariado.

Desaparecieron en aquellos actos las estridencias de antaño, que no conducían a nada práctico, sino a fomentar el odio de las clases que representan el trabajo contra el capital, sin que con ello se lograsen puntos de armonía, que son los que siempre deben buscarse para que la vida sea fecunda y agradable.

* * *

Otra nota del día fué, en Madrid, el descubrimiento de una lápida costeada por el Centro de Hijos de aquella capital, y situada en el testero del antiguo «Parnasillo» del teatro Español, dedicada a la ilustre actriz María Guerrero, hija de la Villa del Oso y del Madroño. Este acto, que pudiéramos llamar regionalista, nos parece muy bien. Aunque Madrid es una ciudad de constante renovación, por los muchos provincianos que a ella acuden y allí se establecen, no deja de tener un núcleo madrileño que le caracteriza muy marcadamente. Y los hijos netos de la ciudad, hacen muy bien en honrar a sus paisanos y hacer resaltar las notas culminantes de su tierra.

Hemos de consignar que la lápida en bronce dedicada a la eminente artista, ha sido obra de un escultor valenciano, Gabriel Borrás, y su trabajo ha merecido generales elogios de la prensa.

* * *

Continúan su brillante expedición aérea en el «Jesús del Gran Poder», los aviadores españoles. Ahora han llegado ya a Panamá, habiendo realizado las etapas de Lima-Paita y de Paita-Colón (de 900 y 1.920 kilómetros, respectivamente), en cinco horas y cuarenta minutos la primera, y en diez horas y veinte minutos la segunda.

En el despacho en que se da cuenta de estas satisfactorias noticias, se dice que en Colón será desmontado el motor, el cual ha dado un resultado magnífico, totalizando 130 horas de vuelo, sin el más leve fallo.

Como se recordará, en el proyecto de raid presentado por Jiménez e Iglesias, el cambio de motor del aparato estaba indicado y oportunamente salió para Colón (Panamá) un mecánico español y un motor que había de sustituir el que lleva el avión, aunque éste estuviera en perfectas condiciones. Por consiguiente, el cambio no ha sido debido a que el motor haya dado muestras de mal funcionamiento.

* * *

En el extranjero también se ha celebrado la fiesta del trabajo sin graves perturbaciones. Tan solo en Alemania hubo colisiones de socialistas con comunistas, pero por fortuna pudieron reprimirse fácilmente y restablecer la tranquilidad.

Fiesta de la Rosa

El próximo domingo se celebrarán solemnes actos religiosos, que la Comunidad de Padres Dominicos y la Asociación del Rosario Perpetuo dedican a la Santísima Virgen del Rosario.

A las ocho, misa de Comunión general y plática, que dirá el muy reverendo Padre fray José Pomer; a las diez y media, misa solemne, interpretándose a gran orquesta la «del Rosser», del maestro L. Romeu. Al Ofertorio se cantará el motete «Quae este ista», de C. Franck, y predicará el muy reverendo Padre Tomás Larumbe.

Por la tarde, a las cinco y media, exposición, Rosario, ejercicio de las Flores. Acto seguido, solemnísima procesión, que presidirá el excelentísimo y reverendísimo señor Arzobispo doctor don Prudencio Melo y demás dignísimas autoridades.

La procesión recorrerá las calles de Cirilo Amorós, Jorge Juan, Colón, Hernán Cortés y Cirilo Amorós.

Al entrar en la iglesia la Santísima Virgen, se cantará el «Tota Pulchra», del maestro Andreu.

Las rosas se bendecirán antes de la misa de Comunión y se repartirán después durante la Comunión del Pan Eucarístico. Se ruega a todos que asistan con las rosas a la procesión de la tarde.

Política internacional

Actualidades hispanoamericanas.--De Sonora a Arica

El órgano periodístico de la Santa Sede, *L'Osservatore Romano*, ha declarado que los católicos nada tenían que ver con la nueva revolución mejicana, ya que ésta era un asunto interno, una cuestión de orden personal entre los diferentes grupos—todos más o menos anticlericales—que habían surgido desde el levantamiento contra don Porfirio Díaz. Aunque condene uno la política del general Calles y de su discípulo, el presidente interino Portes Gil, no hay razón para que desee el triunfo de Escobar o de Topete. Por otra parte, la situación de los sublevados es tan comprometida, que la victoria de las tropas federales no es sino cuestión de pocas semanas. Los rebeldes, derrotados en los Estados de Vera Cruz, Nuevo León, Chihuahua y Sinaloa, solo resisten ya en el Estado de Sonora (Noroeste del país), y su resistencia se debilita de día en día. Los Estados Unidos sostienen abiertamente al Gobierno de Méjico, que ha abolido el carácter retroactivo de la ley sobre la nacionalización del suelo y del subsuelo. Pero, aunque la revolución ya no puede triunfar, habrá costado al infeliz Méjico grandes sacrificios de sangre y oro, y solo favorece a los Estados Unidos. Además, con la derrota de los rebeldes no habrán terminado las disensiones; en efecto, el «partido nacional revolucionario» (el que fué de Obregón) se encuentra dividido por la rivalidad entre los dos candidatos a la Presidencia, Aarón Saenz (ex-Ministro de Negocios Extranjeros) y el ingeniero Pascal Ortiz Rubio. Por su parte, el conocido escritor José Vasconcelos ataca duramente a todos los generales, incluso a Calles. Con este último hay ya cuatro candidatos a la Presidencia, y es probable que surja también la candidatura del general Almazán, «el Napoleón de Méjico», a quien el Gobierno debe sus principales triunfos militares. Existen, pues, los temores de que en el próximo otoño —con ocasión de las elecciones—se reproduzcan las luchas que están asolando a Méjico.

El general Moncada y el doctor Sacasa, que hace cuatro años habían emprendido la lucha contra el Presidente Díaz y el partido conservador, vuelven a encontrarse—después de una separación momentánea—en el mismo campo. Moncada es Presidente de Nicaragua, y Sacasa es su Ministro en Washington. De los tres prohombres que entraron hace cuatro años en guerra contra los Díaz y los Chamorros y sus protectores los yanquis, tan solo el general Sandino resiste ya, con heroísmo digno de una epopeya, mientras que los demás han preferido llegar a un acuerdo con los Estados Unidos. Moncada y Sacasa se dan por satisfechos con el triunfo de su partido, el liberal, mientras que para Sandino, conservadores y liberales son los mismos perros con diferentes collares, mientras tropas yanquis sigan ocupando el suelo patrio. Sacasa y Moncada son hombres de partido; solo Sandino es patriota en el sentido más noble de la palabra.

El conflicto entre Chile y el Perú, que dura desde hace medio siglo, ha encontrado solución satisfactoria para ambas partes. La provincia de Tacna vuelve a formar parte del Perú, mientras que Arica seguirá perteneciendo a Chile. Antes de publicar el convenio, habrá que ultimar un detalle: la cuestión del puerto de Tacna. Es probable que Chile se comprometa a construir para el Perú un puerto en Chacalluta, en la desembocadura del río Lluta (a diez millas al Norte de Arica, o en un punto todavía más cercano a esta ciudad.

El doctor Isidro Ayora (médico de profesión) ha sido elegido Presidente de la república del Ecuador por 42 votos de 54 votantes. El Ecuador ha entrado en una nueva era; la política propiamente dicha quedará eliminada de su vida nacional, y el Parlamento se basará en las corporaciones. Otro país que seguirá el ejemplo dado por la Italia fascista, Estado corporativo.

El día 20 de este mes, el general Machado volverá a ocupar la Presidencia de Cuba por seis años más. El llamado partido nacionalista ha organizado una conspiración con el fin de impedir su continuación en el Poder y ha tratado de provocar la intervención de los Estados Unidos, es decir, que ha fomentado la división en el momento preciso en que la crisis económica impone la unión de todos los hijos de Cuba. Afortunadamente, el complot ha fracasado, y el gran estadista cubano podrá desarrollar su plan con respecto a la independencia económica de su país.

UN DIPLOMATICO

(Prohibida la reproducción.)

La vía internacional

La implantación del famoso tercer riel

Dicen de San Sebastián que hace mucho tiempo viene demandando la conveniencia pública, y en particular los intereses de San Sebastián, la construcción de un tercer riel ferroviario entre San Sebastián y Hendaya para que, dando a la vía el ancho internacional, los trenes franceses puedan llegar a San Sebastián y los viajeros puedan tomar en nuestra estación el tren francés, sin necesidad del transbordo de Hendaya.

Reiteradamente hemos apoyado en estas columnas esa aspiración, que ahora parece va a entrar en caminos de posible realidad.

Según se nos dice, el alcalde señor Beguiristain se propone convocar, para fecha próxima, una reunión de fuerzas vivas para tratar de este asunto, que viene preocupando asimismo al Patronato del Turismo Nacional.

Inútil decir que nuestra simpatía acompaña tales gestiones.

DEL DIA

La segunda "Miss España" de la temporada

Por si hacía falta renovación, ya tenemos en el candelero de la prensa otra «Miss España», dispuesta a ser víctima de centenares de interviús y de los entusiasmos populares que le hagan la vida imposible.

Esta «Miss España» es la que ha de concurrir al Concurso de 1929 de Galveston, en representación de España, durante el presente mes de Mayo. La portadora del estandarte de la belleza española allende los mares, es esta vez sevillana. ¿Cómo no? Estamos en vísperas de la Exposición, y siempre es un detalle de atracción de turistas masculinos el de que la belleza española salga del solar sevillano. No en valde la interesada, Rosario Velázquez, dijo a los periodistas, en la primera interviú que se le hizo, que aunque era de Castilblanco, tenía interés en que dijeran que era hija de la capital andaluza. Seguramente que este detalle, sin importancia, de la representante de nuestra belleza, se lo sugirió el Comité de la Exposición.

La señorita Rosario Velázquez es verdaderamente el tipo de muchacha para concurrir a un certamen americano, puesto que por sus condiciones, ideas y aficiones, está completamente a la altura de sus compañeras las del otro Continente. Es la representación de la mujer ultramoderna, que por suerte o por desgracia no es aún el tipo de la mujer española; las hay de esta clase, pero aún en muy corto número.

La nueva «Miss España» es deportista—ella misma lo ha dicho—«de los pies a la cabeza, y aficionada como pocas a la velocidad y al cine, que constituyen mis dos grandes pasiones». Y esto lo confirma el detalle de que acudiera al Concurso desde la Corte, donde residía últimamente, en un cóchecito sola con su madre, y en sus manifestaciones confiesa que con el volante no siente otro vértigo que el de no quedarse atrás.

Un detalle le faltaba para ser el completo tipo de la muchacha americana, y es su desvío por nuestra fiesta nacional: una vez más se siente atraída por el exotismo y exclama que «los toreros no cuentan con su simpatía».

Como verá nuestro lector, existe una gran diferencia de una «Miss España» a la otra. La nuestra es más española, pero opinamos que la elegida últimamente es más mujer de exportación, que es lo que precisa para estos Concursos.

CELSO

Escaparate Librería

V.da de R. ORTEGA

"TODOS Y EL PERSONAJE"

NOVELA

POR

J. M.a Caro

Ornamentada por Mateu

GRAN EXITO

El doctor Segovia ha muerto

Noticia inesperada que lamentamos tener que comunicar a nuestros lectores. La Facultad de Medicina de Valencia ha perdido uno de sus más prestigiosos maestros con la muerte del doctor Segovia, y nosotros, atentos siempre al prestigio intelectual de la ciudad, lo tenemos que consignar con dolor.

Afecto desde hace poco tiempo de una dolencia gravísima, ha pasado por diversas crisis, y cuando creímos que marchaba hacia una mejoría, lenta, pero siempre mejoría, nos transmiten de Madrid la infausta nueva que cierra en signo de dolor la Facultad de Medicina por unas horas, como suprema manifestación de respeto y recuerdo al que fué su digno maestro de Cirugía.

Nacido en Madrid en 1888, hijo de médico, sus aficiones siempre fueron hacia la carrera que su padre ejercía. En la Facultad de Medicina de Madrid, de la que fué alumno, hizo las oposiciones a alumno interno, que ganó, pasando a una clínica de cirugía a ejercer su cargo, que desempeñó hasta el final de su carrera en la clínica del doctor Olivares. La terminación de su brillante carrera fué coronada con la obtención del premio extraordinario de la Facultad. Fué médico auxiliar de la primera Comandancia de Sanidad militar durante su servicio militar.

Poco después, doctor por la Universidad Central, con notable tesis quirúrgica, galardonada con la calificación de sobresaliente. Luego fué por oposición médico de número del Hospital de la Princesa. Dicho cargo lo desempeñó hasta el año 1925, en que ganó, en reñida oposición, la cátedra de Patología quirúrgica de la Facultad de Medicina de Salamanca. En dicha cátedra permaneció el doctor Segovia durante un año, transcurrido el cual, y en virtud del concurso promovido por la jubilación del maestro valenciano doctor Cogollos, pasó a la Universidad valenciana. Su actuación en la cátedra valenciana durante tres años, ha sido una constante labor altamente científica y de provecho indudable para los que han sido sus discípulos.

Descanse en paz el doctor Segovia, maestro ilustre y modelo de cirujanos.

La fiesta de los Procuradores a su Patrona

En la capilla de la Virgen de los Desamparados se celebró ayer, como anunciamos, la tradicional fiesta que el Colegio de Procuradores de Valencia dedica a su excelsa Patrona.

El altar está artísticamente adornado con flores y plantas y lucía espléndida iluminación. En el centro de la capilla se habían instalado varios bancos, que fueron ocupados por los invitados y por los señores colegiales.

Asistieron el presidente de la Audiencia señor Barrios, fiscal de Su Majestad don Juan Antonio Monserrat, decano del Colegio de Abogados don José María Carrau y nutridas representaciones del Colegio de Abogados, Colegio de Secretarios judiciales, etc.

Se cantó la misa a gran orquesta del «Patronato», de don Salvador Giner, ocupando la Sagrada Cátedra el reverendo Padre Corróns, que pronunció un elocuente discurso en honor de la Santísima Virgen.

La fiesta, como decimos, revistió gran importancia, y fueron justamente felicitados los señores de la junta de gobierno del mencionado Colegio, y muy especialmente el decano accidental don Enrique Mateu y el secretario don Julio Rodríguez.

Número de 8 páginas

AVENTURAS DE POMPÓN Y PELUSILLA

Obsequio a los niños

A los lectores de POMPÓN Y PELUSILLA se les obsequiará con un bonito juguete, al comprar sus calzados en los establecimientos del CALZADO GIL. Grandes existencias en modelos para niño. Los más económicos por ser los de más duración

Ministerio de Educación, Cultura y Deporte

†

Todas las misas que se celebrarán hoy viernes 3 de los corrientes en las parroquias de San Esteban y Castrense de Santo Domingo, iglesias del Sagrado Corazón (vulgo Compañía) y del Pocito de San Vicente, convento de Madres Reparadoras y capilla de Vallesa de Mandor, serán a intención y en sufragio del alma de

EL MUY ILUSTRE SEÑOR

Don Ignacio María Despujol y Rigalt

CONDE DE CASPE

Ingeniero-Jefe de Caminos, Canales y Puertos; ex diputado a Cortes

que falleció el 3 de Mayo de 1913

D. I. P.

Su viuda, hijos, hijos políticos, nietos, hermana y hermanos políticos, agradecerán a sus demás parientes y amigos la asistencia a alguno de dichos actos religiosos.

Hay concedidas indulgencias en la forma acostumbrada.

†

D. O. M.

Todas las misas que se celebrarán en las parroquiales iglesias de San Esteban el día 4 del mes actual, y de la Santísima Trinidad, de Castellón de la Plana, el día 3 del mismo, serán en sufragio del alma de

EL SEÑOR

DON JOSE ZAPATER Y UGEDA

que falleció el día 3 de Mayo de 1899.

R. I. P.

Sus hijos y nietos suplican la asistencia a alguno de dichos actos.

Hay concedidas indulgencias en la forma de costumbre.

GASTROFILO DOCTOR GREUS CURA EL ESTOMAGO
Farmacia plaza Santa Catalina, 4

Valencia

El primero de Mayo hizo su entrada de una manera impropia, como si fuese el día de Todos Santos: viento desagradable y frío, lluvia y todas las características de una jornada otoñal. Las oficinas públicas, como Bancos y comercios, abrieron sus puertas, deslizándose el día con la mayor tranquilidad.

Los obreros celebraron también tranquilamente su fiesta, realizando excursiones a los pueblos inmediatos a la capital, reinando el mayor regocijo y armonía, sin que las autoridades tuviesen que intervenir en lo más mínimo.

Como nota saliente del primero de Mayo, merece apuntarse el haber correspondido en el sorteo verificado en Madrid, los dos premios mayores a nuestra capital.

Ayer mejoró un tanto el tiempo. Comenzó la mañana con nubes y viento fresco del S. y SO.; pero a las pocas horas brilló el sol. Cobró su normalidad el barómetro señalando una presión de 760'6 y la temperatura que en la pasada noche bajó a 11 grados, era a la una de la tarde, 23 al sol y 17 a la sombra. La humedad relativa no excedió de 64 grados.

La fiesta nacional del mes de Mayo sólo se celebró en los centros oficiales, ondeando el pabellón nacional en los edificios públicos y nacionales.

Inauguráronse los servicios rápidos de trenes, con motivo de las Exposiciones de Barcelona y de Sevilla.

En la Capilla de Nuestra Señora de los Desamparados celebraron los procuradores su fiesta anual.

—«BABY», Lauria, 4. Primeras Comuniones, Equipos, Canastillas.

—La interesante sesión municipal, cuya reseña publicamos en otro lugar del periódico, ofreció la interesante novedad del cambio de régimen en lo que a gratificaciones respecta de los jefes de los Nuevos Arbitrios y Especias gravadas.

La explicación es que se vuelve al régimen anterior, o sea, al de participación en las multas.

Cuando se estableció el sistema de las gratificaciones que ha sido ahora derogado, se calculó que el ingreso producido por la participación en las multas, equivalía a la gratificación entonces acordada.

La recaudación fué en aumento y aunque se dió el detalle de que en los fielatos disminuía mientras en mataderos aumentaba, se explicó el caso diciendo que el aumento en mataderos era debido precisamente a la estrecha vigilancia ejercida en los fielatos, gracias a la cual toda la carne que se consumía en la ciudad salía de mataderos y no de los matuteros.

Parece que se acepta la teoría de que siendo el cumplimiento del deber un estímulo poderoso, puede llegar un momento en que el cansancio haga flaquear, y esto sólo tiene remedio en un estímulo que sea acuciador constante y compensador de todos los desánimos.

No estaríamos solos en afirmar que son otras las circunstancias determinantes de que cunda el desánimo.

Lo más importante para quien está encargado de misión tan espinosa y que tantas gradaciones admite en la apreciación de cómo se cumple un deber, es gozar de completa libertad en los medios que haya de emplear.

Es factor importante que el jefe pueda utilizar el personal a sus órdenes según crea que le proporciona un rendimiento mayor, y esto, sin más apelación. Pero si ese personal sabe que una falta le puede ser condonada por benevolencia de quien está sobre el jefe, el desaliento puede apoderarse del ánimo de éste.

Facilitar al jefe todos los medios que considere convenientes para conseguir el éxito, es adquirir autoridad para hacerle responsable de un fracaso.

Reintégrese, pues, el Ayuntamien al régimen de libertad para que el jefe del servicio elija sus medios, y entonces será posible encontrar persona en la cual pueda encarnar la responsabilidad moral.

—Acerca del fraude en el arbitrio sobre vinos, el presidente de la comisión de Especies gravadas, don Jesús García Martínez, ha celebrado una entrevista con el alcalde, en la cual quedó convenido la instrucción de expediente en averiguación de la certeza de las denuncias formuladas, comisionando para tan delicada labor al vicepresidente de la comisión don Luciano Vélez, que es muy competente y activo y conoce bien todo cuanto se relaciona con la administración de Especies gravadas.

—Por coincidir el día propio de San Pancracio, con la festividad de la Santísima Virgen de los Desamparados, la junta directiva de la Asociación de San Pancracio, establecida en la parroquia de San Martín, ha acordado anticipar la fiesta celebrándola el próximo domingo día 5.

En dicho día, a las diez y media, habrá misa solemne con orquesta, ocupando la sagrada cátedra el reverendo Padre Arturo Grau, escolapio. La orquesta y masa coral interpretará la primera pontifical de Perossi y el motete «Venite ad mé», de Giner.

El día 12, propio del Santo, a las siete y media, habrá misa de Comunión, con plática por el canónigo doctor don Pedro Tomás Montañana.

—En las oposiciones para la adjudicación de becas a los alumnos de las escuelas municipales, han sido premiados los siguientes:

Niñas: Milagro Escales Seguí, Rafaela Grau Ferrer, Concepción Amorós Antón, Rafaela Sáez Carbonell y Francisca Figueroa Gómez.

Niños: Ricardo Sanjuán Pallás, José Arranz Pérez, Luis Llorca Valero, Alejandro Llorca Latre y Luis Rodríguez.

—El presidente de la Audiencia don Francisco Barrios, estuvo ayer en el despacho de la Alcalía, conferenciando unos minutos con el marqués de Sotelo.

La entrevista se relacionó con el nombramiento de juez especial para que entienda en el expediente que se ha de instruír sobre el matute descubierto en dos fielatos de esta capital, de cuyo asunto dimos cuenta.

Probablemente será designado el juez que ha de intervenir en este expediente.

—Ha sido designado el jurado que ha de adjudicar los premios en la fiesta de la Cruz de Mayo.

Lo forman don Desiderio Criado, don Tomás Murillo y don Amadeo Desfilis.

—El próximo domingo, día 5 del actual, celebrarán las Sirvientas de Valencia, con ayuda de algunas señoras, la fiesta que anualmente dedican el primer domingo de Mayo a la Santísima Virgen de los Desamparados.

Los actos del culto que en dicho día tendrán lugar serán:

A las seis y media de la mañana se descubrirá la sagrada imagen a los acordes de la Marcha Real, y acto seguido se celebrará misa de Comunión y plática, que dirá el doctor don Enrique Sanchis. Durante la celebración de esta misa y Comunión, nutrida capilla de voces cantará motetes de Perosi, Más y Serracant, Palestrina, Victoria y otros; al terminar esta misa se disparará en la plaza de la Constitución una larga traca.

Por la tarde, a las cinco, solemne reserva, en la que se cantarán los trisagios marianos del maestro Pastor, motetes del profesor Baixauli, Torres y Moriconi, «Te-Deum» de Ubeda, «Credidi» de Chulvi, «Tantum ergo» de L. Iruarriaga, una solemne Salve y los Gozos del maestro Giner; todo a gran orquesta y nutrido coro de voces, terminando con el Himno Oficial de la Coronación.

El sermón estará a cargo del doctor don Enrique Sanchis.

Al terminar este acto se disparará un pequeño castillo y traca de colores en la plaza de la Constitución.

Día 6.—A las siete de la mañana, y en el altar de San José de la misma Capilla, misa de Comunión en sufragio de las sirvientas y bienhechoras fallecidas, con plática por el citado doctor don Enrique Sanchis.

—El marqués de Sotelo ha recibido el siguiente telegrama del general señor Gil Yuste, desde Cartagena:

«Quiero reiterarle desde aquí testimonio de mi sincero y hondo reconocimiento por atenciones de afecto que nunca olvidaré recibidas ahí en mi querida Valencia, ese hermoso y rico pedazo de la Patria, y enviar estrecho abrazo a V. E., su dignísimo alcalde, a quien Valencia deberá siempre gratitud por su admirable labor en favor de ella para que España pueda sentirse cada vez más orgullosa de poseerla.»

El alcalde le ha contestado con el siguiente despacho:

«Recibo cariñoso saludo que correspondo y agradezco en nombre de Valencia y propio las palabras de afecto que le dedica, celebrando le haya sido grata la estancia y encontrado en todos modesta pero leal colaboración, así como también sincero afecto, al que es merecedor ilustre hijo y prestigioso general. Le abraza.—*Marqués de Sotelo.*»

—La colonia de Morellanos dedica en el presente año solemnes cultos a su Patrona la Virgen de Vallivana, en la parroquia de San Nicolás.

Dichos cultos, como en la sección correspondiente anunciamos, comienzan hoy con solemne triduo, predicando el doctor don Juan Benavent, canónigo de la Colegiata de San Bartolomé.

—La recaudación obtenida por la Administración de Mercados durante el pasado mes de Abril asciende a 153.454 pesetas 90 céntimos; suma que da un aumento de 15.310'90 sobre la de igual mes del año anterior.

—En señal de duelo por el fallecimiento del catedrático de Patología quirúrgica don José Segovia Caballero, ocurrido en Madrid, se suspenden las clases en esta Facultad de Medicina hoy viernes día 3 del corriente.

—La Comisión municipal permanente, en sesión de 17 de Abril próximo pasado, acordó conceder una prórroga hasta el día 10 del actual, para proveerse de las correspondientes placas y abonar el arbitrio anual de los carros de todas clases, carromatos de dos y cuatro ruedas, coches de industria y entrada de éstos, carretones de mano y bicicletas, advirtiéndose que pasado dicho plazo se procederá a la investigación de dichos arbitrios y serán denunciados los dueños de los mencionados vehículos, considerándoles como defraudadores, siendo castigados con el recargo del duplo al quíntuplo del arbitrio defraudado con arreglo a los artículos 568 y 571 del Estatuto municipal.

Asimismo deberán satisfacer en el mismo plazo, y con los mismos apercibimientos, el arbitrio sobre perros, tanto del casco y ensanche, como del resto del término municipal.

Valencia 1.° de Mayo de 1929.—El alcalde, *El marqués de Sotelo.* (Rubricado.)

—«El Micalet» reorganiza su masa coral. Habiéndose congregado a esta casa un crecido número de orfeonistas, bajo la dirección del competente profesor don Alvaro Marzal, se convoca a todos los señores orfeonistas y simpatizantes a una reunión que se verificará hoy viernes 3 de los corrientes, a las diez de la noche, en el local social, don Juan de Villarrasa, 12 (Palacio del Conde Parcent).

—El presidente de la Cámara Oficial Agrícola ha dirigido al nuevo director general de Agricultura, señor Garrido, un cariñoso telegrama de felicitación por su nombramiento, como asimismo al presidente del Consejo de Ministros y ministro de la Economía Nacional, respectivamente, por la designación.

También el presidente del Colegio Pericial Agrícola ha dirigido telegramas en igual sentido.

—Telegramas detenidos:

Enrique López Bergen, Gran Vía de Germanías 20; Carbonell; Carlos Sánchez Catillas, plaza de Tetuán, 12; Blanch.

Militares

Durante los dos últimos días, el nuevo capitán general, señor Pin Ruano, ha sido cumplimentado por el general de Intendencia señor Calvo Lucia, secretario del Gobierno civil don Félix Peiró, los generales señor Rodríguez Calvo y Martín, el alcalde de Sagunto don Baltasar Palanca, el decano del cuerpo consular don Ernesto Ibáñez Rizo, el delegado de Hacienda señor Abad Cascajares, con los funcionarios don Luis Ferrer, don Eugenio Cacho, don Diego Mendo y don Mariano Bosch.

También recibió al presidente de la Audiencia don Francisco Barrios, al que acompañaba el fiscal de Su Majestad don Antonio Monserrat; Arzobispo doctor Melo, gobernador civil señor Hernández Malillos, rector de la Universidad don Joaquín Ros y el secretario señor Viñals, el general señor Viñé, el coronel de la Guardia civil señor Roldán, comandante de Marina señor Batalla y el juez de instrucción del distrito del Mercado señor Espinosa.

Igualmente ha cumplimentado a S. E. el general jefe de Estado Mayor señor Sánchez-Mármol, con todos los jefes y oficiales del cuartel general.

Asimismo lo hicieron los jefes y oficiales del cuerpo de oficinas militares que prestan servicio en la Capitanía general.

—Por haberse ausentado de esta plaza en comisión de servicio el señor intendente militar de la región don Francisco Calvo Lucia, se ha hecho cargo del despacho de asuntos de la referida Intendencia militar el coronel de la tercera comandancia de tropa de Intendencia don Fernando Bauzá Perera, a quien por ordenanza le corresponde.

—Presentes en esta plaza el comandante de Estado Mayor don Domingo Derqui Derqui, nombrado jefe de Estado Mayor de la novena brigada de Caballería, y el comandante de Infantería don Mauricio Manrique de Lara, nombrado ayudante de campo del señor capitán general de la región, se hacen cargo de sus cometidos.

—Ha regresado de Zaragoza, donde ha estado unos días, el ayudante de campo del gobernador militar, comandante don Luis López Andrés, que se hizo cargo inmediatamente de su destino.

Crónica teatral

PRINCESA

El próximo sábado, día 4, debutará en este teatro la compañía de que son primeras figuras Julia Delgado y Luis Martínez de Tovar, con el estreno del poema dramático, en tres actos, «La Petenera».

He aquí la lista del elenco:

Actrices: Alejandrina Caro, Matilde M. Calvo, María Calvo, Julia Delgado Caro, Adela Durán, Rosario Rojo, Isabel Ramírez, Pilar Sala, Enriqueta Sancho y Manuela Sancho.

Actores: Félix Alda, Fernando Caro Sala, Patricio González, Antonio Guerra, Luis Martínez, Fernando Muñoz, Eduardo Ortí, Antonio Serrano Moreno, Enrique Ponte, Carlos Treviño y Enrique Zabala.

Repertorio y estrenos:

La duquesa coqueta—Un final feliz—Pepa Doncel—El millón—Napoleón en la luna—Cuerdo amor, amo y señor—Los que no perdonan—La Petenera—¡No quiero, no quiero!—La casa de los pingos—La castellana—La enemiga—A martillazos—El mal que nos hacen—El demonio fué antes ángel—Las murallas de oro—Julieta compra un hijo—Tambor y Cascabel—Los mosquitos—El único—Los intrusos—Una mujer que no miente—Una noche de primavera sin sueño—Mi mujer es un gran hombre—La hermana y el cura—Mal año de lobos—La divina palabra—La aurora de un nuevo día—Mimí Valdés—¡Mecachis, qué guapo soy!—Los estremeños se tocan—El chanchullo—Todo un hombre—Rosa de Madrid—Los lagarteranos—¡Pare usted la jaca, amigo!—Tigre Juan—De La Habana ha venido un barco — Las hogueras de San Juan—El alfiler — El sofá, la radio, el peque y la hija de Palomeque—María Magdalena—Hilos de araña—Una casada bien—El llanto.

UN PROGRAMA COMPLETO LE OFRECE EL LUNES PRÓXIMO EL

LIRICO

CHESTER CONKLIN
W. C. FIELDS y
MARY BRIAN

DOS VIEJOS VERDES

Y

CONFESION

La encarnación de un PROCESO SENSACIONAL, admirablemente interpretado por

POLA NEGRI

Noticias teatrales

APOLO.—HOY DEBUT DE JOSE MUÑOZ (PENA hijo).—La función de esta noche tiene el gran atractivo del debut del notable «As» del cante flamenco José Muñoz (Pena hijo), que interpretará el protagonista de la comedia de enorme éxito, «La copla andaluza», al que acompañarán los aplaudidos Americano, Niño de Caravaca, Lola Montes y las Hermanas Chicharras.

En la próxima semana debut de la más castiza de las estrellas de varietés, CARMEN FLORES.

DE BURJASOT

LAS AGUAS POTABLES

Son muchas las quejas por el pésimo servicio que presta la empresa explotadora.

Los abonados ven con harta frecuencia que no se les da el número de litros diarios a que tienen derecho, siendo muchísimos los que al reclamar no son atendidos.

En cambio la empresa amenaza con dejar sin el líquido a los que se muestran reacios a pagar sus recibos.

El alcalde de Burjasot, cuyo interés por servir a sus administrados es bien reconocido de todos, debiera llamar a capítulo a la expresada Compañía, haciéndole cumplir los compromisos que tiene adquiridos.

—

Para el próximo domingo, en sesiones tarde y noche, se anuncia en el teatro Novedades la proyección de la magnífica cinta cinematográfica «Con bombos y cohetes».

En el cine Olympia el sábado y domingo se pasará la extraordinaria película «La escuadra hundida».

DE GODELLA.—HALLAZGO

Ayer jueves por la mañana fué recogida por nuestro corresponsal de uno de los bancos de la sala de espera de esta estación, una cartera de piel negra, con su correspondiente cerradura, la que por olvido debió dejarse allí alguno de los viajeros, y de la que aquél hizo entrega al jefe de la estación de Burjasot.

Lo hacemos público por si entre nuestros lectores pudiera alguno de ellos ser el interesado.

—

En el Cinema Caballer, el próximo domingo por la tarde, en sesión extraordinaria, se dará a conocer la interesante película «Los cuatro jinetes del Apocalpsis». Completará el programa una revista de actualidades y una graciosa cinta cómica.

Cartelera de espectáculos

TEATRO PRINCIPAL
Compañía cómica de SEPÚLVEDA-MORA
Hoy viernes A las 10'30 noche
Debut de la compañía
¡Mecachis, qué guapo soy...!
Mañana sábado A las 10'30 noche
LAS DE CAIN

TEATRO RUZAFA
Compañía cómico-dramática LORETO-CHICOTE
10 UNICOS DIAS, 10
Hoy viernes 3 de Mayo de 1929, a las 6'45 tarde (hora oficial) y 10'45 noche, *última representación* del juguete cómico en tres actos, original de Pedro Muñoz Seca y Pedro Pérez Fernández, titulado
El sofá, la radio, el peque y la hija de Palomeque
¡GRANDIOSO EXITO!
Mañana sábado, estreno de «LA CASA DE LOS PINGOS», genial creación de esta compañía.

LIRICO
Hoy viernes
A las 5'30 tarde y 9'30 noche
REVISTA PARAMOUNT
INJUSTA ACUSACION
drama de gran emoción por MILTON SILLS y NATALIE KINGSTON.
RACHA DE AUTOS (estudiantiles) VAGABUNDOS, por el conejo BLAS
¡Gran éxito!
El profesor de baile
deliciosa comedia, por REGINALDENI.
CRISPULO PASA LA NEGRA
graciosa cómica en 2 partes
Lunes próximo:
POLA NEGRI
en la comedia dramática PARAMOUNT,
CONFESION

APOLO
Hoy viernes, a las 10'30 noche
DEBUT del notable «As» del cante flamenco,
JOSE MUÑOZ (PENA hijo)
que interpretará el papel de protagonista de la comedia de grandioso éxito,
La copla andaluza
acompañado por los aplaudidos artistas Americano, Niño de Caravaca, Lola Montes y las Hermanas Chicharras
Semana próxima:
Carmen Flores

Gran Teatro
Sesiones 5 tarde y 10 noche
El médico a palos
Adaptación a la comedia de Moratín interpretada por Bretaño, Carmen Rico y Javier Rivera
ACTUALIDADES GAUMONT
Información mundial
Ultimos días del gran éxito,
ORO SUCIO
La obra cumbre de la B. I. P.
Anna May-Wong y Henrich George
¡El más sensacional argumento!
Domingo:
El Centauro del Oeste
Lunes: Un verdadero suceso,
LA ARAÑA BLANCA

CINEMA SUIZO
Hoy, extraordinario programa
REVISTA PARAMOUNT
EL GALAN IRRESISTIBLE
Por Norman Kerry y Lois Moran
TRES PECADORES
Por POLA NEGRI
Una cómica en 2 partes.
LUNES: «EL PADRINO DE BODA», por el artista del sombrero de copa Raymond Griffith; «LA SUERTE DE LA FEA», por COLLEEN MOORE (gran éxito de risa).

OLYMPIA
Hoy viernes
Bordeando el peligro
Por Key Maynard
MAGAZINE METRO
¡Grandioso éxito!
«Artistas Asociados» presentan a Norma Talmadge y Luis Alonso interpretando
La mujer disputada
Otra de las buenas películas de esta temporada
El circo de la escuela (cómica)
LUNES PROXIMO:
Estreno:
El mundo que nace
Por Richard Barthelmes

COLISEUM
Hoy viernes
A las 5 tarde y 9'30 noche
REVISTA VERDAGUER
De pollo pera a cow-boy
Emocionante drama del Oeste, por Ken Maynard y su caballo Tarzán
¡¡Gran éxito!!
La vida privada de Elena de Troya
Extraordinaria producción Gran Luxor Verdaguer, por María Corda, Lewis Stone y Ricardo Cortez
CARRERA SALVAJE
Graciosa cómica en 2 partes
Lunes próximo:
MARIA JACOBINI
en la extraordinaria producción
ARGEL

CONDAL
Cómica
Muy confidencial, por Magde Bellamy
Revista
DOLORES DEL RIO en
RAMONA
Cómica

CRONICA DE SUCESOS

INTOXICACIONES

En la casa de Socorro de Colón fué ayer atendida María Sansaloni García, de 28 años, la que presentaba síntomas de intoxicación por haber ingerido por equivocación una pequeña cantidad de barniz.

—En un descuido de su madre, ingirió unos sorbos de lejía la niña de dos años Vicentita Marco Femal, domiciliada en la Avenida de Peris y Valero, número 72, siendo asistida en la casa de Socorro de Colón.

RACHA DE CAIDAS

En la calle de Ribera, y a consecuencia de un síncope, sufrió una caída Andrés González Monedero, de 60 años, produciéndose una contusión en la nariz, con rotura del caballete bajo nasal, epistaxis traumática y otras pequeñas heridas en la cara.

—En el Hospital fué curado el guardia civil Eusebio Villanueva González, de 23 años, quien casualmente sufrió una caída en el cuartel de Arrancapinos, produciéndose una herida contusa de unos seis centímetros de extensión, que interesa piel y tejido celular, situada en la región superciliar derecha.

—El cartero Gregorio Martín Estellés se causó varias escoriaciones y contusiones en la pierna derecha al caerse en la calle del Trinquete de Caballeros.

—Jugando con otros niños en la calle de la Redención el de seis años José Bonillo Parra, se produjo al caerse una herida contusa de dos centímetros de extensión en la región frontal izquierda.

—Antonio Benlloch Roselló, de 50 años, sufría, a consecuencia de una caída casual, la fractura de la primera falange del dedo medio de la mano derecha.

TRANVIARIO... Y SIN CARTERA

En la plataforma de uno de los tranvías de la línea del Matadero iba el tranviario Vicente Bertomeu Calpe. Sin saber cómo había sido, vió algo extrañado que llevaba la guerrera cortada por el sitio del bolsillo interior.

Más aumentó su extrañeza al darse cuenta que la cartera le había desaparecido. Y lo más sensible fué que en la cartera llevaba 500 pesetas en billetes de Banco.

DESPUES DE TANTO CORRER...

Por la Policía del distrito de San Vicente fué detenida Mercedes Rosna Barbasañ, de 30 años, y reclamada por el juzgado del distrito de Buenavista de Madrid, en donde se le sigue sumario por hurto, cometido en el Sanatorio de la Corte.

Al ser detenida, se le ocuparon a la referida individua buen número de cubiertos completos, todo ello de plata; sábanas, almohadones, toallas, manteles y varias prendas más de ropa, todo lo cual se supone es del establecimiento antes dicho.

Ingresó en la cárcel a disposición del juzgado reclamante.

RAFAEL LAPORTA
SASTRE
(Ex cortador de casa Cardona)
Participa a su distinguida clientela y público en general su nuevo domicilio en la CALLE DE ZARAGOZA, 24, 1.° (frente al estanco)

MAL FINAL DE FIESTA

Cuando después de comer intentaba destapar una botella de anís Ismael Vila Puig, de 23 años, soltero, pintor, que vive en la calle Baja, número 68, tuvo la desgracia de que se le cayera de las manos, rompiéndose al caer sobre la mesa y clavándose uno de los trozos del casco en el brazo izquierdo.

En la casa de Socorro del Museo, donde fué asistido, se le apreció una herida incisa, de unos seis centímetros de longitud, situada en la cara interna, tercio inferior, del antebrazo izquierdo, que secciona el músculo flexor del dedo anular de la mano derecha.

ACCIDENTE DE AUTOMOVIL

En el camino del Grao, frente al de Tránsitos, ocurrió el miércoles un accidente de automóvil, no revistiendo la gravedad que aparentaba en un principio, pues en los primeros momentos daba la sensación de una verdadera catástrofe.

Sobre las nueve de la noche, venía con dirección a Valencia uno de los autobuses que hacen el servicio de viajeros entre la ciudad y la Malvarrosa, propiedad de Rafael Garrido, conducido por el mecánico José Esteve Gil, de 24 años, cuando al llegar a la desembocadura del camino de Tránsitos una anciana cruzó la calzada por delante del coche, saliendo inopinadamente y a poca distancia de detrás de un árbol.

El conductor quiso evitar el atropello, desviando el coche hacia la derecha, pero no pudo evitar darle un golpe con uno de los guardabarros a la anciana, que salió despedida, y el auto, por la velocidad adquirida, salió del camino y fué a chocar contra un árbol.

Pronto acudieron varios transeuntes y ocupantes de otros autobuses y tranvías en auxilio de la anciana y de los ocupantes del vehículo, algunos de los cuales estaban lesionados, conduciéndoles a la casa de Socorro de la calle de Colón.

En dicho centro curativo se asistieron a la mujer atropellada, llamada María Mateu Fuster, de 56 años, soltera, vecina de Benetúser, la cual presentaba una herida contusa de unos dos centímetros, situada en la región frontal, que interesa todos los tejidos hasta el periostro inclusive; fractura de la clavícula derecha por su tercio externo; ligera conmoción cerebral. Pronóstico grave.

El chófer sufría herida contusa en la región fronto-parietal, que interesa todos los tejidos blandos.

Ramón Martín Lloréns, de 24 años, casado, domiciliado en la calle del Doctor Moliner, número 54, sufría escoriaciones en el tercio medio de la pierna izquierda.

Matilde Andreu Tortosa, de 23 años, domiciliada donde el anterior, herida contusa en la región frontal, escoriaciones en el párpado derecho.

Bartolomé Ros Navarro, de 39 años, que vive en la calle de Escolano, número 12, herida contusa de tres centímetros, a nivel del borde superior de la órbita del ojo derecho.

Superio Pascual Almiñana, de 46 años, domiciliado en la calle Alta, número 41, piso segundo, herida contusa en el labio superior y otra en el borde del mismo. Presentaba también síntomas de alcoholismo.

Todos estos lesionados, pasajeros del autobús, se causaron las heridas al golpearse con la paredes del coche por la violencia del choque; pero su estado fué calificado de leve, salvo complicaciones.

El juzgado de guardia, que lo era el del distrito del Mercado, tan pronto como tuvo conocimiento del suceso, se personó en la casa de Socorro, tomando declaración a los lesionados, y después, en el local del juzgado, a otros testigos, practicando las diligencias del caso.

SE CAE DEL CABALLO

Enrique Martínez Galdón, de 22 años, domiciliado en la calle de la Era, número 21, del pueblo de Sumacárcel, cayóse ayer, a las doce del día, del caballo en que iba montado, produciéndose las fractura de la rótula derecha.

De primera intención fué curado por el médico titular de aquel pueblo, y después trasladado al Hospital provincial, ingresando en el benéfico establecimiento a las 7'15 de la tarde.

DE ALEMANIA
(NOTAS DE VIAJE), por Lázaro Floro.
De venta al precio de DOS PESETAS en la Administración de este periódico.

Espectáculos

PRINCIPAL.—A las 10'30 noche: Debut de la compañía: ¡Mecachis, qué guapo soy...! (estreno).
RUZAFA.—A las 6'45 tarde y 10'45 noche: El sofá, la radio, el peque y la hija de Palomeque.
APOLO.—A las 10'30 noche: La copla andaluza; debut de José Muñoz (Pena hijo).
OLYMPIA.—Sesiones de cine a las 5'30 tarde y 10 noche.
LIRICO.—Sesiones de cine a las 5'30 tarde y 10 noche.
MODERNO.—A las 7 tarde: El dolor de ser be; ¡Noy! ¡Ché! y ¡Olé!—A las 10'30 noche: Rencors de l'horta; ¡Noy! ¡Ché! y ¡Olé!; Sal de la figuera.
GRAN TEATRO.—Sesiones de cine a las 5 tarde y 10 noche.
CONDAL.—Sesiones de cine a las 4'30 tarde y 9'30 noche.
COLISEUM.—Sesiones de cine a las 5 tarde y 9'30 noche.
SUIZO.—Sesiones de cine a las 5 tarde y 9'45 noche.

* * *

Ministerio de Educación, Cultura y Deporte

Tribunal Tutelar de Menores de Valencia y su provincia

Su actuación en el año 1928

Publicado el nuevo Código penal, se hacía inexcusable la reforma y adaptación al mismo de la ley reguladora de los Tribunales Tutelares para Niños, tanto por las diversas e importantes disposiciones protectoras de los menores, contenidas en aquél, como por haber sido incorporado a dicho novísimo cuerpo legal muchos preceptos que constituían el objeto de algunas leyes especiales, que con ello han perdido su vigencia.

Entre las principales innovaciones contenidas en la ley de 3 de Febrero último, cabe señalar en primer lugar, la del título con que venía conociéndose la referida ley protectora de la infancia, esto es, el de Tribunales Tutelares para Niños; cuyo título ha sido sustituído por el de Tribunales Tutelares de Menores, habida consideración a determinados novísimos preceptos de la misma.

En lo sucesivo, dichos Tribunales Tutelares de Menores, serán los «únicos» que conocerán de las suspensiones del derecho de guarda y educación a los padres o tutores de los niños menores de 16 años, en los casos en que proceda y que en dicha ley se determinan.

Se extiende su competencia a conocer de la corrección de menores prostituídos o vagabundos, que a juicio del respectivo Tribunal, estuviesen intensa y urgentemente necesitados de reforma; se modifican grandemente las prevenciones relativas a la corrección paternal; se robustece la autoridad de dichos Tribunales ante la resistencia o culpable despreocupación de los padres, tutores o guardadores, que dejen incumplidos justificados mandatos de la ley o acuerdos del Tribunal; incorporándose también a la nueva ley, algunos preceptos que impropiamente figuraban en el anterior Reglamento, en cuanto a la no publicidad de las sesiones del Tribunal.

Nuevamente se determinan que las medidas que puede adoptar dicho organismo tutelar en beneficio de los menores, son de tres clases: funciones de corrección; facultad protectora y de enjuiciamiento de mayores de 16 años, por faltas contra los menores de esa edad, comprendidas en el Código penal o en leyes especiales, así como se regula muy detalladamente, y con importantes innovaciones, cuanto se refiere al pago de estancias de menores por parte del Estado, de las Diputaciones y de los Ayuntamientos, en los establecimientos en que aquéllos son ingresados por acuerdo de los referidos Tribunles; apareciendo recogidas en el novísimo reglamento, dado para la ejecución de la mencionada ley, las peticiones formuladas por el Tribunal para Niños de Valencia y su provincia, en su última Memoria, respecto a la necesidad y urgencia de la implantación de centros adecuados, donde sean atendidos los niños y jóvenes de condición incorregible y los desventurados niños anormales.

* * *

De la actuación del Tribunal para Niños de esta capital en el próximo pasado año 1928, son prueba los datos estadísticos que a continuación se exponen, haciendo constar con especial complacencia, haber encontrado este organismo tutelar las mayores facilidades para el cumplimiento de su bienhechora misión, por parte de todas las autoridades y centros cuya cooperación solicitó; como igualmente la muy valiosa que le prestaron las señoritas y señores que constituyen el cuerpo de delegados técnicos del Tribunal y las instituciones auxiliares del mismo.

* * *

Número de expedientes incoados en el año 1928, 508. De ellos corresponden a varones, 368, y a hembras, 140. Su clasificación por secciones es: de la segunda (delitos), 65; de la tercera (faltas), 205; de la cuarta (protección), 199, y de la quinta (enjuiciamiento de mayores), 39.

Por hechos se clasifican: Homicidio, 2; violación, 1; lesiones, 40; abusos deshonestos, 2; amenazas, 1; malos tratos, 3; robo, 19; hurto, 66; estafa, 5; incendio, 2; daños, 24; vagabundez, 6; insumisión, 88; uso de arma sin licencia 3; disparo de arma de fuego, 1; ocupación de efectos de procedencia desconocida, 1; pastoreo abusivo, 2; escándalo, 1; ofensas a la moral, 1; infracción de órdenes gubernativas, 1; infracción de las Ordenanzas municipales, 3; mendicidad, 6; ejemplos corruptores, 73; abandono, 94; dureza en el trato, 5, y descuido de la educación, 58.

Los acuerdos adoptados, son: «Ingresos» en la Escuela de Reforma, 2; en la Casa de Detención y Observación, 34; en la Sección de Niñas de la Colonia de San Vicente, 1; en el Asilo del Niño Jesús, 11; en el de San Eugenio, 4; en la Casa de Beneficencia, 2; en la de Misericordia, 4; en el Instituto Protector de Obreras, 1; en el Colegio de Salesianos, 2; en las Escuelas Pías de Alcira, 1; en el Asilo municipal, 1; en el Instituto de Adoratrices, 2; en el Asilo de Trinitarias de Godella, 6; suspensión del derecho de guarda y educación, 52; entrega a los padres, 3; colocación en familia, 19; desestimando denuncias, 20; amonestación a los padres, 6; apercibimiento a los padres, 9; arrestos, 15; libertad vigilada, 30; reprensión, 82; sobreseimientos, 63; absolución, 55; inhibición, 14; archivar, 25; acumulados, 8; repatriación, 2; captura, 1; multas, 5; por resolver, 18.

El Tribunal tenía bajo su vigilancia en 1928: En libertad vigilada, 230; protegidos, 176, e internados con carácter de enjuiciados, 88, y con el de protegidos, 122. En total, 616 menores.

* * *

Muchos y muy estimables son los resultados obtenidos en favor de los niños y niñas necesitados de esta forma legal y amorosa de asistencia, tan intensa y extensa como callada, esperando que todavía serán mayores tales beneficios a medida que, percatándose el público en general de tan bienhechora actuación, denuncie a dicho Tribunal cuantos casos de delincuencia, prostitución o corrupción de menores tenga noticia, como igualmente, los de abandono moral, malos tratos y ejemplos corruptores por parte de sus mayores, evitando con ello sean víctimas algunos pobres niños de tales decadencias, delitos o faltas; llegando de este modo por los caminos de la caridad a los de la justicia tutelar-social, que noblemente este Tribunal se propone realizar

AYUNTAMIENTO DE VALENCIA

La Comisión Permanente

La sesión celebrada el miércoles fué presidida por el marqués de Sotelo.

Se desestimaron peticiones de las Sociedades La Electra y Volta sobre devolución de cantidades por arbitrio de inquilinatos.

Quedaron aprobadas las cuentas rendidas por el recaudador municipal sobre los arbitrios a su cargo, como asimismo la concesión de becas a varios alumnos de las escuelas municipales.

Volvió a comisión el dictamen propopiendo que por la Sociedad de Aguas Potables se realicen las obras necesarias para la canalización del agua de baja presión en las calles de Castellón, Segorbe y Alcoy, y que su importe, calculado en 16.075'60 pesetas, se pague con cargo al Presupuesto de pavimentado y alcantarillado de las mismas vías.

Licencias para realizar obras y legalización de otras en diferentes puntos de la ciudad, y abono del importe de una parcela resultante para vía pública, con motivo de situar a la línea oficial la casa número 50 al 54 de la calle de los Derechos, propiedad de don Alejandro Sánchez de León, cuya cantidad de 9.834'60 pesetas lo será con cargo al crédito que para estas atenciones existe en el Presupuesto vigente, y las siguientes indemnizaciones:

A doña Josefa Saval Castaño, 9.325 pesetas de indemnización como inquilina industrial de la casa número 2 de la calle Bajada de San Francisco, expropiada para vía pública.

A don Eduardo Armengod Gil la cantidad de 8.000 pesetas de indemnización como inquilino industrial de la casa número 10 de la plaza de Cajeros, expropiada para ensanche de la vía pública.

A don Ricardo García Roblá la cantidad de 11.250 pesetas de indemnización como inquilino industrial de la casa número 24 de la calle de Juan Antonio Guerrero y número 15 de la de Flasaders, expropiadas para ensanche de la vía pública.

A don José Gil Guillot la cantidad de 11.500 pesetas de indemnización como inquilino industrial de la casa número 20 de la plaza de Emilio Castelar, expropiada para ensanche de la vía pública.

A propuesta de la comisión de Ensanche, que por administración y con cargo a dicho presupuesto se proceda a la construcción de pozos de registro y las acometidas a la alcantarilla general, frente a los presuntos edificios en las calles que comprende la zona de Germanías, con carácter de reintegrable, previo requerimiento a los propietarios por si quisieran efectuar dichas acometidas por sus obreros.

Y volver a comisión un dictamen sobre contrato de reparación y arreglo de las máquinas de escribir de las oficinas municipales.

En el despacho extraordinario se dió cuenta de una comunicación de la dirección de la Exposición Ibero Americana de Sevilla comunicando que el 9 de los corrientes se celebrará la apertura de la Exposición, esperando que en dicho acto represente a la capital el señor alcalde, a quien reserva sitio de preferencia y al objeto de que pueda asistir a Su Majestad el Rey en su visita a las instalaciones de provincias y localidades españolas.

La Sociedad Española de Carburos Metálicos ofrece ceder gratis el oxígeno medicinal necesario en las farmacias de Beneficencia municipal y particular y participar haber entregado dos botellas a la farmacia instalada en la calle de la Jordana, y a propuesta del señor Alapont, se concedió un voto de gracias a dicha entidad.

Se acordó que el Ayuntamiento se oponga a la legitimación de terrenos en la Albufera solicitada por don Francisco Serrano, por encontrarse dichos terrenos situados dentro de los límites de la Dehesa.

En virtud de dictamen de la Alcaldía recayó el acuerdo de que a partir de ayer se supriman las gratificaciones de 6.000 pesetas que percibe don Vicente Avalos por el cargo de administrador interino de Especies gravadas, y de 12.000 pesetas que disfruta don Julio Orts como inspector general de dichos arbitrios; quedando el primero con el sueldo de 8.000 pesetas por el concepto de administrador de Mercados, y el segundo con la gratificación de 8.000 pesetas como inspector de Abastos y Mercados. Uno y otro seguirán desempeñando la administración y la inspección de Especies gravadas, respectivamente, con la retribución única de la participación reglamentaria que les corresponda en las multas por defraudación al tributo indicado.

Y se levantó la sesión.

Inauguración del nuevo Matadero de los Poblados Marítimos

Amablemente invitados por la comisión organizadora nombrada al efecto, nos trasladamos el martes primero de Mayo, a las once de la mañana, al nuevo matadero de reses, sito frente a la estación del Cabañal de la vía de Barcelona, para asistir a su inauguración. Ingenuamente confesamos que no esperábamos encontrarnos con un tan hermoso edificio.

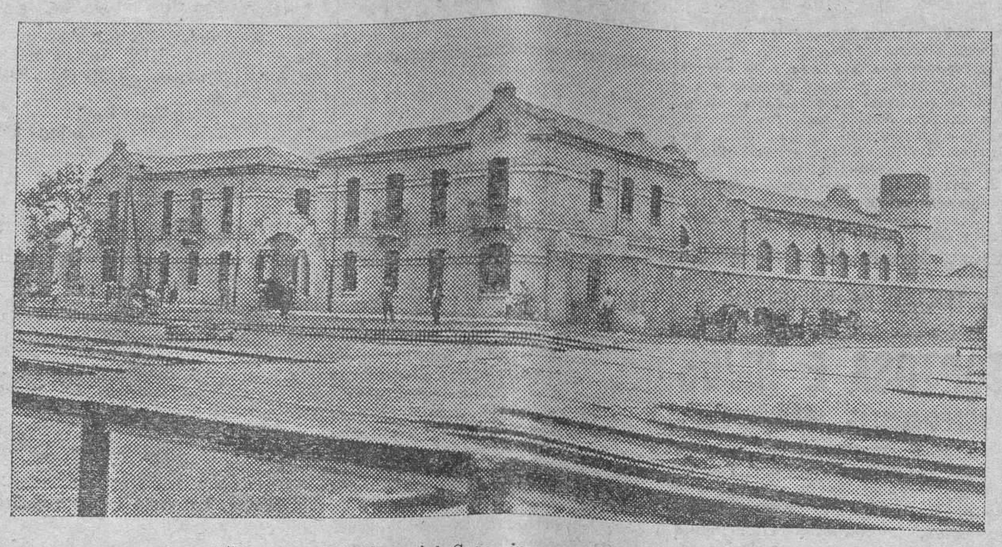

El nuevo matadero del Grao, inaugurado el miércoles

Galantemente guiados por los conocidos e importantes industriales don Vicente Blasco y don Ezequiel Fornas, visitamos el interior del edificio, que consta de los siguientes departamentos:

Portería cómodamente habitable.

Un bonito y amplio local para oficinas.

Habitación destinada para vivienda del conserje con todo el confort necesario.

Nave para el sacrificio del ganado vacuno, dotada de todos los adelantos tanto mecánicos como higiénicos, y en cuyo centro y en todo su largo hay emplazados gran número de burladeros, a dos frentes, formando callejón, desde donde se presencia cómodamente y con todo detalle el sacrificio de las reses sin peligro alguno. A la entrada de esta nave, en la parte recayente a los corrales, hay una báscula-jaula en forma de ascensor, para pesar las terneras en vivo, verdadera maravilla de la mecánica, obra de los talleres Sanz.

Nave de los despojos, en cuyo centro hay una gran pila de forma circular, y a la derecha e izquierda a lo largo de las paredes, pilas laterales.

Nave para el sacrificio del ganado de cerda, en cuyo centro se ha instalado una caldereta para el servicio de los matarifes, y dos espaciosas naves laterales para el oreo de las carnes.

Nave para el sacrificio del ganado lanar, también dotada de todos los adelantos necesarios para poder trabajar con toda comodidad.

Tres corrales amplios y ventilados, uno para cada una de las tres clases de ganado que se sacrifica.

Después de agradecer las explicaciones de nuestros cariñosos acompañantes señores Blasco y Fornas, nos dirijimos a la entrada del edificio para recibir a nuestras primeras autoridades.

Con la puntualidad que le caracteriza, llegó el excelentísimo señor marqués de Sotelo, acompañado del teniente alcalde don Ramón Alapont y el concejal don Vicente Calno; minutos después llegó el gobernador civil señor Hernández Mallillos.

Fueron recibidos por el presidente de Mataderos y concejal, don Antonio Valero; administrador general señor Carretero, presidente del Gremio de tablajeros del puerto don Manuel Sorolla, veterinarios don José Corella y don Saturnino Vázquez, comisión organizadora compuesta de los señores don Mariano Montoro, don Ezequiel Fornas, don Eduardo Castellano, don Manuel Alcañiz, don José Castro y don José Hernández, abastecedor general del ganado lanar don Juan Bautista Cardo y la junta administrativa compuesta de los señores don Vicente Blasco, don Vicente Dolz, don Emilio Gómez y don Constantino Juraco y el conserje don Francisco Martínez.

Inmediatamente, y acompañados de las comisiones, visitaron las autoridades todas las dependencias descritas anteriormente, dándoles toda clase de explicaciones el competente presidente de Mataderos señor Valero, quedando gratamente impresionados de su visita.

Al llegar a la nave de vacuno, y en presencia de las autoridades, se hizo funcionar la báscula, pesando vivo un hermoso ejemplar bovino propiedad de don Mariano Montoro, arrojando un peso de 542 kilogramos. Don Mariano Montoro (hijo) ofreció al alcalde la puntilla para que les hiciera el honor de sacrificar la primera res, cosa que agradeció, pero no quiso aceptar por no estar práctico en el manejo de dicha arma y ante el temor de hacer padecer al animal; entonces, y previo permiso de las autoridades, y a presencia de ellos, fué muerta y «afaenada» por don José María Montoro, cuya res cayó fulminada al golpe certero de la puntilla.

Seguidamente el presidente de la Sociedad don Manuel Sorolla, invitó a las autoridades, prensa y demás invitados, a un espléndido lunch, servido en el mismo edificio, y al descorcharse el champañ hizo uso de la plabra el señor Valero, para dar las gracias al señor alcalde por haber llevado a buen fin el matadero de aquellos poblados.

El alcalde le contestó en elocuente y patriótico discurso, y después de pronunciar varios párrafos llenos de calor y optimismo, terminó diciendo que no admitía las alabanzas que le habían dirigido por no ser él sólo el que había intervenido en esa obra, pues había sido con la cooperación de todo el Municipio y de Valencia, y añadió: «Desde el momento que me hice cargo de la Alcaldía, fué mi propósito que se hiciera una administración honrada en el Municipio; se han corregido muchos defectos, pero ¿lo hemos conseguido? ¡Desgraciadamente no del todo! Pero yo os prometo, os aseguro, que si no me muero, lo consiguiré.» Finalizando con un ¡viva España! y ¡viva Valencia!, siendo contestados todos con entusiasmo y ahogando las últimas palabras una salva de aplausos.

Don Manuel Sorolla, como presidente del Gremio, con parcas pero sentidas frases, dió las gracias a las autoridades por la obra llevada a cabo y por haber tenido la atención de haber acudido a honrar con su presencia el acto de la inauguración del matadero.

El alcalde abrazó al señor Sorolla, diciendo que al abrazar al presidente, lo hacía extensivo a todo el Gremio.

Después fueron acompañadas las autoridades hasta la puerta del edificio, donde fueron despedidas con una prolongada ovación, que duró hasta que se perdieron de vista los coches respectivos con dirección a Valencia.

ARROCEROS usad CIANAMIDA

COMPRADLA AHORA

DEBE EMPLEARSE EN SECO Y CUANTO ANTES

Apartado de "Las Provincias" 139

ORO SUCIO

Todos los días en el GRAN TEATRO

Obra de los Homenajes a la Vejez

CONCURSO DE CARTELES

Se han recibido para el mismo los trabajos siguientes:

1, Amar a la vejez; 2, Ancianía; 3, Ursus; 4, Perlitas; 5, El trabajo honra a la vejez; 6, Siembra; 7, Amor; 8, C. P.; 9, Campanadas; 10, Mathra Spenta; 11, Riansares; 12, Hermosa lección; 13, Así manda Dios; 14, Protección; 15, Amor; 16, V. P. C.; 17, Constancia; 18, Enseñar al que no sabe; 19, Provejez; 20, Trabajo y descanso; 21, Pro; 22, Amor bis; 23, Alborada; 24, I. P.; 25, Glorixs; 26, COM; 27, S.; 28, Ofrena; 29, Flores de Otoño; 30, No estoy solo; 31, Paz; 32, Porvenir; 33, Amor III; 34, Dolor; 35, H. V.; 36, Amor y Caridad; 37, Anciano; 38, L. L.; 39, Marujos; 40, Descanso; 41, Vells; 42, Doz; 43, ¡Qué més volem!; 44, Vulcano; 45, Tin; 46, Rosella; 47, Sempre; 48, Pax; 49, Apoyo; 50, Espigas y Amapolas; 51, Protección; 52, Conchita; 53, Redención; 54, Necesidad; 55, Dols conhort; 56, Trabajo; 57, Trente; y 58, Reina.

La exposición de los mismos al público, que señala la base 12, tendrá lugar dentro de breves días, anunciándose por la prensa días y horas en que aquélla estará abierta.

EN LA DIPUTACION

ACUERDOS DE LA PERMANENTE

La comisión provincial permanente, en su sesión última, adoptó entre otros los siguientes acuerdos:

Habilitar todos los días del presente mes de Mayo y el 5 de Junio próximo para celebración de sesiones de esta Comisión provincial.

Ascender a oficial segundo de las oficinas al oficial tercero don Manuel Juan Ramón.

Conceder el reingreso en el servicio al oficial tercero excedente don Severiano España Canet y concederle la vacante de dicha categoría, producida por ascenso del señor Juan Ramón.

Conceder un mes de prórroga para tomar posesión de su destino al capellán supernumerario del Manicomio provincial don Eduardo Romero Martínez.

Conceder un nuevo quinquenio de antigüedad al médico adjunto de la Policlínica de Cirugía del Hospital don Antonio Bellver Pascual.

Conceder un premio, consistente en una copa, para el Gin-Kama Automovilista que organiza el Real Automóvil Club Valenciano.

Conceder otra copa para que sirva de premio en la Exposición de Avicultura que se halla organizando la Sociedad Avícola Valenciana.

Declarar adjudicado definitivamente el concurso celebrado para adquisición de un solar para edificación del Palacio de la Sanidad provincial, a favor de don Luis Alcaraz Jara, adquiriendo en su virtud el solar que ofrece en la calle número ciento cuarenta y cuatro del plano.

Ordenar sea tramitado el expediente incoado por el Ayuntamiento de Rocafort solicitando auxilio económico de esta Corporación para la construcción de un camino desde dicho pueblo a la carretera provincial de Burjasot a Torres Torres.

Pasar a informe del señor diputado inspector de paradas provinciales la instancia del presidente del Sindicato Agrícola «El Campo», de Ribarroja, solicitando se les proporcione un toro semental.

Aprobar la cuenta presentada por la Dirección del Servicio de Investigación Prehistórica, por 4.000 pesetas, para atenciones del indicado Servicio.

Solicitar del excelentísimo señor ministro de Hacienda la exención temporal de contribuciones sobre las fincas en que se halla instalada en Burjasot la Granja de este distrito agronómico, que fueron adquiridas por esta Diputación y entregadas al Estado para la instalación de dicho establecimiento oficial.

Aprobar bajo la responsabilidad de los respectivos Ayuntamientos los padrones de cédulas para 1929.

EN EL MANICOMIO

El diputado director del Manicomio provincial señor Robert, nos ha facilitado la siguiente nota:

La existencia de dementes recluídos en el Manicomio provincial de Valencia el día primero de Mayo era de 858 (518 hombres y 340 mujeres), cifra máxima de las registradas hasta la fecha, contra 841 en igual día del mes anterior.

Durante Abril se registraron 40 nuevos ingresos, 9 fallecimientos y 4 salidas con licencia trimestral por alta provisional.

Servicio meteorológico de Levante

Estado atmosférico general a las siete de la mañana

2 de Mayo de 1929.

Un anticición radica en las Azores y otros se halla en el Mar Glacial, y entre ambos existe una zona de presiones débiles que se extiende desde el S. de Irlanda al W. de Francia. Otra área de bajas presiones ocupa el Mediodía de Escandinavia.

En la Península Ibérica llueve en el extremo N. W. y hay nubosidad abundante en su mitad septentrional.

En la región se han registrado tormentas en distintas poblaciones.

Datos de lluvias regionales:

Día 1 de Mayo: Chelva (convento), 2'2 milímetros.

Tiempo probable: Tendencia del buen tiempo.

Temperaturas a las ocho de la mañana de hoy: Madrid, 9 grados; Barcelona, 13; Valencia, 13; Londres, 6; París, 8; Bruselas, 4; Hamburgo, 6.

—¿Qué mujer será esta—dijo Clara,—que no es una mendiga, que se humilla hasta parecerlo, y que a solas conmigo deja conocer una educación elevada?

pero mi padre se contristaría al saber que soy desgraciada, y yo no quiero que se entristezca.

—¡Que es usted desgraciada!—exclamó la mendiga.

—Sí; amo, y amo sin esperanza.

—¿Y joven, bella, pura, y al parecer con buen dote, ama usted sin esperanza?

—Sí; porque amo a un hombre que no está en este mundo.

—¡Oh, sí! En el mundo se está mientras se siente, y el señor Gaspar...

—¿Quién ha dicho a usted que es el señor Gaspar el hombre a quien yo amo?

—Lo he visto en sus ojos de usted cuando entré con el señor Gaspar en el comedor.

—Pues bien, sí; el señor Gaspar no está en este mundo; sueña; ama a un cadáver; mira en los hombres lo que los hombres no son; sufre, y hace sufrir a los que le aman; es un carácter extraño, un carácter que no se parece a ninguno.

—Es todo alma—dijo la mendiga.

—Sin embargo, sin embargo, desde anoche creo que Gaspar no es el mismo: Gaspar debe haber encontrado alguna mujer que se parezca en algo a la que ha perdido. Desde que murió Isabel puede decirse que Gaspar no ha cesado ni un solo momento de estar a nuestra vista: si ha salido más allá de su portal, con nosotros ha sido: todas las noches nos ha acompañado; yo le he visto sufriendo una agonía continua, una agonía sufrida y ocultada, con una resignacion extraordinaria; yo le he visto con la mirada vuelta a otro mundo, que no es el mundo en que vivimos, buscando en ese mundo algo que no puede encontrar en este.

—¡Alma! ¡Todo alma!—repitió la mendiga.

—No, no, algo más; compréndame usted, señora; un terrible exceso de vida, de sentimiento.

—¡Ah! Sí, sí; pero al fin todo alma, tal como el alma puede y debe considerarse en la vida.

—Entre paréntesis—dijo, sonriendo melancólicamente, Clara:—usted, señora, no es una mujer común.

...ento de Educación, Cultura y Deporte

VIDA DEPORTIVA

Noticias y comentarios

Ha dimitido el cargo de presidente del Valencia, don Francisco Almenar, el culto arquitecto y prestigioso deportista, que había asumido la dirección de la popular Sociedad deportiva, después de la renuncia de don Facundo Pascual.

Lamentamos la decisión, que priva al citado Club de su valiosa dirección, y sin conocerlos, respetamos los motivos que a ello le han inducido.

—

Don Juan Couchoud, primer vocal, sustituirá al presidente dimisionario.

—

Antes de muchos días, quizá para el domingo próximo, se celebrará nueva junta general del Valencia F. C.

En la próxima Asamblea extraordinaria de Clubs de futbol, que se celebrará el día 9, y de la cual damos más noticias por separado, triunfará la coalición Castellón-Levante para el cargo de presidente del Comité.

El Valencia sale hoy para Oviedo

Esta mañana, a las once, y en autobús, sale el Valencia F. C. para Oviedo, en donde ha de jugar con el titular en partido de Liga, el próximo domingo.

El equipo expedicionario está integrado por los siguientes jugadores:

Pedret, Torregaray, Moliner, Salvador, Molina, Amorós, Torredeflor, Imossi, Ródenas, Costa y Sánchez, que será el equipo que se alineará en Oviedo.

Como suplentes marchan Rino y Navas.

La Asamblea extraordinaria de la Federación tendrá lugar el día 9

Del secretario de la Ncional, señor Cabot, se ha recibido una carta en esta Federación Regional, que encierra gran interés.

Accediendo a la petición hace tiempo formulada por los Clubs Levante, Castellón, Burjasot, Norte y Masanasa, ha designado la fecha del 9 del mes corrientes, a las once de la mañana, para celebrar la Asamblea extraordinaria solicitada, con el objeto de proceder a la elección de presidente y resolver otros importantes asuntos que hay pendientes.

A dicha reunión asistirá un delegado de la Nacional, cuyo nombre todavía no se conoce.

El orden del día acordado es aproximadamente el que sigue:

Primero. Designación de los Clubs que tienen derecho a tomar parte en la Asamblea.

Segundo. Elección de presidente.

Tercero. Propuestas del delegado de la Federación Nacional, si hay lugar a ellas.

En Picaña

PICAÑA F. C., 2; PAIPORTA F. C., 0

El domingo 28 de Abril tuvo lugar la inauguración y bendición solemne del nuevo campo de deportes del Picaña F. C., jugándose un interesante partido de futbol entre los equipos arriba citados.

Bajo las órdenes del señor Vilaplana, que estuvo correcto e imparcial, se alinearon los equipos de la siguiente manera:

Paiporta: Mari, Tarazona, Raga, Ballester, Masiá, Madrid, Tarazona, Cardona, Triana, Deltoro y Fernández.

Picaña: Paco, Bonet, Miguel, Taléns, Severino, Enrique, Vaquero, Chust, Rosendo, García (F.) y García (J.).

El partido, que fué presenciado por todo el pueblo, en el que abundaron bellas y elegantes señoritas, tuvo momentos de verdadero interés, no decayendo el entusiasmo hasta el último momento, resultando un verdadero y legítimo triunfo del Picaña F. C., que a pesar de jugar contra el viento y sol, supo poner de manifiesto la alta clase y el verdadero entusiasmo que sienten estos bravos y modestos jugadores por su Club.

Del Paiporta se distinguieron Raga, Mari y Tarazona, y del Picaña F. C. muy bien todos, siendo de resaltar la línea de medios, en la que Severino hizo un gran partido; le siguieron Vaquero, Rosendo y García (J.).

Así, pues, sólo resta dar elogios a los señores componentes de la directiva del Picaña F. C., que con su esfuerzo personal han sabido crear un hermoso campo de deportes.

Campo de Mestalla

Gimnástico-Valencia

Con el fin de llenar la fecha vacante ocasionada por el desplazamiento del Valencia a Oviedo, nuestro primer Club organiza para el próximo domingo un encuentro amistoso con el fuerte once de nuestro Club decano.

No hemos de hacer hincapié en el sumo interés que concentraron siempre las rivales contiendas entre azulgranas y merengues.

La proverbial nobleza de ambos Clubs vinculan toda la tradición de nuestro deporte, puesta de manifiesto desde antaño con la gran asistencia y expectante apoyo que nuestra afición dispensó a sus dos primates favoritos del futbol valenciano.

Hoy en día el Gimnástico ha renovado y fortalecido sus líneas con nuevos elementos escogidos de entrenamientos, jugadores surgidos del futbol regional netamente valencianos, que forman una falange de jugadores noveles llenos de entusiasmo y esperanza.

Por su parte el Valencia alineará los elementos que en su cuadro de jugadores tiene disponible y que mañana se darán a conocer al público, de tal forma, que el partido que se anuncia proporcionará a la afición una jornada de gran valor deportivo e interés.

AVISO

Se pone en conocimiento de los señores socios que los pases del corriente mes se hallan a la disposición de los mismos todos los días, de cinco a ocho de la tarde, en el domicilio social del Valencia F. C., Barcas, 5, los cuales serán indispensables para presenciar los próximos partidos.

ESGRIMA

De nuevo hemos de elogiar a la junta de la Sala de Armas del Ateneo Mercantil, y muy particularmente a su presidente señor Cuenca, quien con su entusiasmo ha inscrito nuevamente un triunfo en el escudo del deporte de esgrima.

Nada le detiene; ni los sacrificios que arrastra este cargo, y aparte de su buen deseo de dar mayor incremento a este deporte, quiere con su constante trabajo iniciativo, que en la Sala de esta Sociedad exista siempre gran animación entre sus afiliados, y muy merecidamente por el gran triunfo obtenido en el concurso celebrado a las tres armas, y que dió fin el 26 del pasado mes, al que honró con su presencia el señor Bertoloty, presidente de dicha Sociedad, así como también el excelentísimo señor conde de Trénor.

De los tiradores que han tomado parte en este torneo, grandes elogios hemos de hacer, sin excepción alguna, ya que nos han deleitado con bellos asaltos, dejando de relieve su mayor entusiasmo, y durante la lucha veíase en ellos el tesón en clasificarse, defendiendo los tocados con gran maestría y perfecta corrección, demostrando con ello el gran dominio y destreza que poseen en el juego de las armas.

También una felicitación efusiva a los directores de combates señores hermanos Calomarde y Salinas, como igualmente a los vigilantes, quienes en todo momento dejaron bien manifiesto su gran competencia en tan difícil misión y su imparcialidad y justo fallo en los tocados. Un voto para la junta de Sala por tal acierto.

Los clasificados fueron:

Florete: Señores Monmejá, Miquel, Lajara, Doñate, Boada y Ambrós.

Espada: Señores Jiménez Cánovas, Monmejá, Doñate, Miquel, Lajara y Ambrós.

Infantiles-Florete: Niños, Cuenca, Martínez, Ripoll, Guillot, Sastre y Muñoz.

Neófitos-Florete: Señor Villanueva.

Terminamos ésta felicitando a los señores Martínez y González Boada, profesor y auxiliar de esta Sala, respectivamente, por el gran celo que durante sus clases y preparación ponen en todo momento sobre sus alumnos, dándoles siempre el fruto debido, premio a su constante trabajo, como lo ha sido demostrado en este concurso del que pueden estar orgullosos, siendo éste el mayor elogio que podemos hacerles a su alta clase de esgrima.

TRIUNFO DE LA CIENCIA

TORTOSA E HIJOS

ESPECIALISTAS HERNIÓLOGOS

Hernias (quebraduras), cualesquiera que sea su volumen y antigüedad, incluso las gravísimas que se presentan de nuevo después de *operadas*, se combaten eficazmente y se curan en la mayoría de los casos, mediante la intervención de los aparatos y vendajes de nuestra invención.

Ojo con los intrusos, que falsamente toman nuestro nombre, sorprendiendo a los incautos con malas imitaciones de nuestros aparatos y especialidades.

Mi cura está al alcance de todos, por ser la más positiva y económica, y como recomendación médica, la que mejor se soporta en todas las edades.

En Valencia, Bajada de San Francisco, 9, todos los meses, del 29 al 5 del entrante.

Sucursales: Onteniente, Mayáns, número 80; Cartagena, Puerta de Murcia, 27.

Compañía de Tranvías y Ferrocarriles de Valencia

AVISO

En breve se inaugurará la vía instalada en el paseo de la parte izquierda del camino del Grao, para que circulen por la misma los tranvías de las líneas directa y general, en la dirección del Grao a Valencia, los cuales seguirán su recorrido por la Alameda y Puente del Real, mientras duren las actuales obras.

Por tratarse de una circulación nueva, la Compañía de Tranvías, ante la imposibilidad de dirigirse individualmente a los vecinos que habitan las casas recayentes a dicho andén, estima del caso publicar la presente nota recomendando a todo el público tenga en cuenta el nuevo paso de los tranvías al salir de las casas o al cruzar el camino, con el fin de evitar cualquier desgracia.

Valencia a 1.º de Mayo de 1929.—*La Dirección.*

Congreso Mariano hispano-americano de Sevilla

VISITANDOSE GRANADA, SEVILLA Y CORDOBA

A petición de los reverendos señores párrocos, se prorroga el plazo de inscripción hasta el 5 del actual.

Las inscripciones en la Hospitalidad Valenciana, Palacio Arzobispal.

El entusiasmo por este Congreso se ha manifestado en el crecido número que en pocos días se han inscrito.

Aprovechad el mes de Mayo para visitar Sevilla, Granada y Córdoba.

Notas de los poblados marítimos

FIESTAS EN HONOR AL SANTISIMO CRISTO DEL GRAO

Programa para hoy:

A las seis de la mañana, a los vibrantes acordes de la Marcha Real, ejecutada por la banda Unión Musical de Pescadores, y entre el emocionante conjunto de las campanas al vuelo, se descubrirá solemnemente la veneranda y amadísima imagen de Nuestro Santísimo Cristo. A continuación, «despertá» por la clásica música del país y la indicada banda, disparándose por todo el recorrido gran cantidad de truenos.

A las ocho de la mañana, misa de Comunión por el Ropero del Santísimo Cristo, con canto de motetes.

A las diez de la mañana, solemnísima misa, en la que ensalzará las glorias del Santísimo Cristo, desde la Cátedra Sagrada, el reputado y muy elocuente orador sagrado doctor don Juan Benavent, canónigo de la Colegiata de San Bartolomé. Bajo la competentísima dirección del eminente profesor don José Manuel Izquierdo, director de la Sinfónica Valenciana, será interpretada a toda orquesta, por notabilísimos profesores, cantantes e instrumentistas de Valencia, la gran misa «Pío X», del inmortal maestro don Salvador Giner. Al Ofertorio se cantará el famoso motete «Domine Dominus Noster», acompañado por la orquesta. Durante la elevación interpretará la orquesta una composición de un eminente maestro.

A las doce de la mañana, gran traca que recorrerá toda la carrera de la procesión, a cargo del pirotécnico D. Ramón Arnal, del Grao. Pasacalle por el gran grupo de dulzaineros y la mencionada banda Unión de Pescadores.

A las cuatro de la tarde, reparto de prendas de ropa en las dependencias de la iglesia parroquial a los pobres socorridos por el Ropero del Santísimo Cristo.

A las seis de la tarde, reparto de limosnas a los pobres mediante presentación del bono correspondiente. Dichas limosnas, que serán en especies, se repartirán en la puerta de la iglesia, por las señoritas clavariesas, amenizando dicho acto la mencionada banda.

A las 6'30 de la tarde dará comienzo el solemne novenario al Santísimo Cristo, cuyos sermones están confiados a elocuentes oradores. Al toque del Ave-María, volteo general de campanas y pasacalle por los dulzaineros.

A las diez de la noche, grandioso concierto por la referida banda Unión de Pescadores.

PUERTO

En breve visitará este puerto la moto-nave «Galatea», haciendo después escala en Cartagena.

—

El próximo día 5, a las nueve y media de la mañana, tendrá lugar en esta Comandancia de Marina el acto de alegación de inscriptos y la rehusión de expedientes que correspondan.

—

La escuadra española ha llegado a Cartagena, en cuyo puerto permanecerá hasta el 12 del corriente mes, y los destructores saldrán seguidamente para Sevilla.

TELEGRAMAS RECIBIDOS EN ESTA COMANDANCIA DE MARINA

Semáforo del Cabo San Antonio: Bar. 7.595, Ter. 165, Noroeste flojito, marejadilla, casi despejado, horizonte claro.

Alicante (a las 7 de hoy): Bar. 7.576, viento ventolina del mar llana, cielo despejado.

ESPECTACULOS

Imperial.—A las 5'30: «La nieta del Zorro» y una cómica.

Escalante.—A las 5'30: «El rápido del Oeste», las siete últimas jornadas, y una cómica.

Marina.—A las 5'30: «¡Viva Madrid, que es mi pueblo!», y una cómica.

Eldorado.—A las 5'30: «La dama del harem», «El cadete del West-Point» y una cómica.

Benlliure.—A las 5'30: «¡Viva Madrid, que es mi pueblo!», y una cómica.

Victoria.—A las 5'30: «El rápido del Oeste», las siete últimas jornadas, y una cómica.

Diario de avisos

SOCIEDAD ANONIMA «VOLTA».—Se pone en conocimiento de los señores tenedores de Obligaciones hipotecarias 6 por 100 al portador, emitidas por esta Sociedad en 22 de Mayo de 1922, que a partir del día 15 de los corrientes se efectuará el pago del cupón semestral número 14, a razón de 15 pesetas libre de impuestos.

Los señores obligacionistas podrán presentar los cupones acompañados de las facturas correspondientes en los Bancos de Bilbao, Español de Crédito, Hispanoamericano y Vizcaya, en esta ciudad, o en las oficinas de la Sociedad Anónima Volta, Pascual y Genís, 26, bajo, los días laborables, de diez a trece horas, desde la fecha indicada.

Valencia 1.º de Mayo de 1929.—Por el Consejo de Administración: El presidente, *Bernardo Gómez.*—El secretario accidental, *Antonio Ramírez.*

—

SINDICATO DE POLICIA RURAL DE SAGUNTO.—EDICTO.—Don Enrique Rubio Gallur, presidente del Sindicato de Policía Rural de la ciudad de Sagunto;

Hago saber: Que a tenor de lo preceptuado en las Ordenanzas, en sus artículos 7.º, 9.º y 13, se convoca a junta general ordinaria para el día cinco de Mayo próximo, a las diez horas de la mañana, la cual se celebrará en el salón de actos de la casa social, calle de Don Tomás Brú, número 13, para tratar de los asuntos siguientes:

Primero. Dar cuenta detallada de los ingresos y gastos del ejercicio de mil novecientos veintiocho y del informe emitido por la comisión revisora de cuentas, para proceder a su aprobación.

Sagunto 23 Abril 1929.—El presidente, *Enrique Rubio.*

Energía Eléctrica del Mijares, S. A.

CAPITAL SOCIAL:

10.000.000 de pesetas completamente desembolsado

DOMICILIO SOCIAL Y OFICINAS:

Félix Pizcueta, 23 y Pizarro, 26, VALENCIA

EMISION

de 5.000 Obligaciones Hipotecarias de 500 pesetas nominales cada una, al 6 por 100 de interés anual, *libre de impuestos*, con cupones trimestrales pagaderos en 1.º de Enero, 1.º de Abril, 1.º de Julio y 1.º de Octubre y amortizables en 25 años a partir de 1931.

ENERGIA ELECTRICA DEL MIJARES, S. A., es una empresa productora y distribuidora de energía eléctrica, que posee en explotación un salto de aguas en Olba (Teruel), de 3.000 HP., y Centrales térmicas en Carcagente y Sueca, y un pequeño salto de aguas en Carcagente.

También explota en propiedad las redes de distribución de energía eléctrica para alumbrado y fuerza motriz en 60 pueblos de la provincia de Teruel y Valencia, entre ellos más de 54 de los más importantes de esta provincia, además de muchos suministros aislados de pozos para elevación de aguas con destino a riegos y varios revendedores.

Todos estos elementos de producción y distribución están unidos por líneas de alta tensión, cuya longitud total es de unos 400 kilómetros.

El importe de la suscripción de estas 5.000 Obligaciones, de 1.ª Hipoteca sobre los bienes de la Sociedad, se destinará principalmente a la terminación del Salto de Gestalgar de 1.500 K. V. A. y a construcción, ampliación y adquisición de líneas y redes de distribución.

SE OFRECEN EN SUSCRIPCION PUBLICA DESDE EL PROXIMO 1.º AL 5 DE MAYO, AL TIPO DE 98 POR 100, O SEA 490 PESETAS POR TITULO con cupón vencimiento 30 de Junio próximo, teniendo preferencia a la suscripción los actuales accionistas de la Sociedad.

Para más detalles y suscripción en las oficinas de la Sociedad, Félix Pizcueta, 23, y Pizarro, 26; en el BANCO DE VALENCIA, Alfredo Calderón, 11; en el BANCO CENTRAL, Alfredo Calderón, 4, y en el BANCO ESPAÑOL DE CREDITO, Pintor Sorolla, 23.

TOS CATARROS BRONQUITIS RESFRIADOS

Elixir Gomenol Climent

Si no lo halla en su localidad, remitiendo ptas. 4'65 a LABORATORIO J. CLIMENT, Bisbe, 6, Valencia, lo recibirá libre de portes.

Señoras: El flujo y enfermedades de la matriz securan con las irrigaciones del **Dr. VALLEY**

USADLAS POR HIGIENE Y PARA EVITAR CONTAGIOS

El Gordo en Valencia

El número 19.699, premiado con cien mil pesetas, y sus dos aproximaciones han sido vendidas en la afortunada Administración de Loterías número 15

Calle de Pí y Margall, frente al Lírico

Para el sorteo de la Ciudad Universitaria tiene esta Lotería los premios mayores

SECCION COMERCIAL

Vida marítima

2 de Mayo de 1929.

BUQUES ENTRADOS

«Jorge Juan», español, de Palma, con cargo general, de la Trasmediterránea.

«Vicente», español, de Sete, con cargo general, de F. Peset.

«Palacio», inglés, de Almería, con cargo general, de Mac Andrews.

«Baron Duglas», de Argel, con cargo general, de La Roda.

«L. Maru», japonés, de Marsella, con cargo general, de Aguirre.

«Segovia», noruego, de Burriana, con cargo general, de Emberg.

VELEROS ENTRADOS

«Mallorquín», español, de Sete, con cargo general, de Gabarda.

BUQUES SALIDOS

«Palacio», inglés, para Barcelona, con cargo general, de Mac Andrews.

«Cabo Roche», español, para Bilbao, con cargo general, de Nogués.

«Iratí», español, para Barcelona, con cargo general, de Sota y Aznar.

«Manuel», español, para Sete y Marsella, con cargo general, de F. Peset.

«Segovia», noruego, para Oslo y Hull, con cargo general, de Emberg.

VELEROS SALIDOS

Ninguno.

EN RADA

«M. Arnús», carbón.

«C. de Zubiria», carbón.

«A. de Satrústegui», carbón.

BUQUES DESCARGANDO

«Lillemor», carbón, de La Roda.

«Sac IV», fosfato, de Romaní.

«Galatea», carbón, de La Roda.

«Stornest», cargo general, de Müller.

«R. de Bikuña», carbón, de la Viuda de N. Crespo.

«Fadestrand», cargo general, de N. Crespo.

EN DIQUE

«Atlante».

EN REPARACION

«Soller».

«Miguel Primo de Rivera».

«Plus-Ultra».

Nuestras frutas en el extranjero

Manchester 1.

Ofrecido en la subasta de hoy el cargamento del vapor «Churruca» y parte del «Celta» como sigue:

Naranjas:

Ofrecidas 16.041 cajas y medias.

Primera condición:

240s, de 16 a 30.

300s, de 17 a 30.

360s, de 18 a 25.

504s, de 17 a 24.

Mayoría:

300s, de 19 a 22.

360s, de 19 a 21.

504s, de 18 a 19.

Segunda condición:

240s, de 15'3 a 18.

300s, de 17 a 21'6.

360s, de 17 a 21.

504s, de 16'6 a 20.

Mayoría:

300s, de 17'6 a 19'6.

360s, de 17'6 a 19.

504s, de 17 a 18.

Tercera condición:

240s, de 15'6 a 17'6.

300s, de 15'3 a 18.

360s, de 15'3 a 17'3.

504s, de 17 a 17.

—

Hamburgo 1.

Se cotizó al cierre de la subasta celebrada ayer como sigue:

Naranjas:

Blancas:

240s, de 17 a 19 marcos.

300s, de 18 a 20.

360s, de 16 a 18.

504s, de 15 a 16.

Sangrinas:

240s, de 18 a 21 marcos.

300s, de 19 a 22.

360s, de 19 a 22.

504s, de 17 a 20.

Las naranjas inferiores se cotizaron algunos marcos menos y para la naranja selecta la demanda estuvo muy animada.

Londres 2.

En la subasta de ayer se ofrecieron parte de los cargamentos de los vapores «Calderón», «Bulgarian» y «Aquila».

Naranjas:

Blancas:

240s, de 18'6 a 20.

300s, de 19 a 21.

360s, de 19 a 21.

504s, de 18 a 20.

Sangrinas:

240s, de 20 a 22.

300s, de 19 a 22.

360s, de 19 a 20.

504s, de 19 a 20.

Demanda más buena.

—

Liverpool 2.

En la subasta de ayer se ofrecieron los cargamentos de los vapores «Pelayo», «A. Mendi» y «Palacio», cotizándose como sigue:

Naranjas:

Ofrecidas 23.360 cajas.

Primera condición:

300s, de 19'6 a 22.

360s, de 20 a 22.

504s, de 20 a 21.

Segunda condición:

En general, de 16 a 17'6.

La naranja valenciana

Cardiff 23.

Ofrecido el cargamento del vapor «Finse».

Naranjas de Valencia:

6.043 cajas y medias cajas se vendieron solamente en parte, habiéndose reservado cierta cantidad para la semana próxima.

Se ha experimentado una demanda bastante mejor que en la última subasta, a pesar de haber sido reducida la concurrencia de compradores.

El vapor ha comenzado su descarga esta mañana; pero como la mayoría del cargamento se encontraba en bodegas por mucho tiempo y también por causas de la «movida», la condición en general ha sido muy floja. Ha sido posible, sin embargo, forzar mucho las categorías en catálogo, y por eso los precios comprenden extremos muy separados.

Primera condición:

240, de 16 a 18 hasta 20; mayoría, de 16 a 17.

300, de 16'6 a 21 hasta 28; mayoría, de 18 a 19.

360, de 16'6 a 20 hasta 23; mayoría, de 17 a 20.

504, de 15'6 a 18 hasta 20; mayoría, de 16'6 a 17.

Segunda condición:

240, de 12'6 a 18; mayoría, de 15 a 17.

300, de 15 a 19; mayoría, de 15'6 a 17.

360, de 14 a 18; mayoría, de 16 a 17.

504, de 14 a 18; mayoría, de 15'6 a 16'6.

Tercera condición:

240, de 9'6 a 14.

300, de 10 a 14.

360, de 10 a 14.

504, de 10 a 14.

En condiciones peores, desde 6 hasta 9'9.

Noticias bursátiles

DEL COLEGIO OFICIAL DE CORREDORES DE COMERCIO DE VALENCIA

2 de Mayo de 1929.

Francos, 27'45.
Francos belgas, 19'55.
Francos suizos, 134'80.
Liras, 36'85.
Libras, 33'98.
Dólares, 6'985.
Marcos oro, 1'665.

Farmacia San Antonio

Siempre abierta, DIA Y NOCHE

La mejor solución alcalina se obtiene con la

SAL VICHY-ÉTAT

producto natural, superior a todos los preparados artificiales. Facilita la digestión y evita las infecciones.

—No—contestó la mendiga:—ni usted una de esas jóvenes superficiales.

—No, siento mucho: mi padre es un hombre muy sencillo; nuestra familia es de origen modesto; mi abuelo era maestro de obras, y adquirió legítimamente un caudal de bastante consideración, que mi padre ha aumentado, como hombre de negocios. Mi madre era otra cosa: una señorita perfectamente educada, cuya familia vino a menos, y a quien su familia casó por conveniencia con un hombre honrado; pero cuya educación no estaba a la altura de la educación de mi madre: sin embargo, mi madre tenía un gran corazón; era pura y noble, trajo al matrimonio el corazón libre, y amó al hombre que la amaba con toda su alma: era respetado, estaba orgulloso de ella. Mi madre me formó: tenía un alma triste y melancólica: desde niña se había consagrado a la lectura de los grandes poetas: por lo que había apreciado a nuestros autores, quiso conocer a los extranjeros, y estudió: no hablaba ninguna lengua, pero traducía bien el inglés, el francés, el italiano, el portugués; conocía bastante el latín; había procurado poder conocer a los grandes autores. Mi madre me dormía, cuando era niña, leyéndome un mundo soñado en Calderón, en Lope de Vega, en fray Luis de León, en Herrera, en Garcilaso: mi madre me sacaba mucho a paseo, y procuraba llevarme allí donde el paisaje era más bello, más fresco, más puro. Dad a los niños árboles, flores, agua, pájaros; asomadlos al balcón detrás de las vidrieras cuando luce el relámpago y retumba el trueno; llevadlos a la orilla del Océano y hacedles ver su bramador oleaje; hacedles sentir siempre lo bello, lo dulce, lo grande, lo terrible; leedles, para que se duerman, las armonías de esos inspirados que se llaman poetas, y habréis hecho...

—Almas solitarias, imaginaciones avaras, seres excepcionales, destinados al martirio; seres que buscarán siempre lo bello, lo grande, lo sublime, y no lo encontrarán nunca; habréis hecho seres puestos fuera de la vulgaridad, fuera de las condiciones de la vida común, desterrados, desheredados, desventurados; seres como Gaspar Media-noche, como usted, como yo, como mi hija.

—¡Como su hija de usted!

—Sí, silencio; esto es un secreto: nos hemos comprendido; me avergonzaría si engañase a una criatura como usted: yo no soy una mendiga, no; yo cumplo una misión: ¿cuál es esta misión? Yo no puedo decirlo: yo soy un ser oculto bajo una apariencia degradada: tal vez sufro una expiación. Mi hija, ¡oh, sí, mi hija! ¡Pobre alma mía! Usted la conocerá: ¿y quién sabe, quién sabe si usted también será elegida?

—¿Yo elegida? ¡Qué misterio!

—Silencio, Clara, silencio y reserva; he sido tal vez imprudente; pero no, no, porque usted callará, porque usted esperará. Ama usted a Gaspar, ¿quién sabe, quién sabe si ese amor será una felicidad o una desgracia para usted? Tiene usted celos, sí, lo comprendo; usted ha encontrado en Gaspar un ser simpático, un alma cultivada de una manera funesta, levantada sobre el orden vulgar a aspiraciones imposibles: mientras usted le ha visto concentrado en el amor de un recuerdo, ha sufrido usted con resignación, ha ocultado usted su amor. Pero anoche salió Gaspar, volvió agitado: para usted ha sido esto tan extraño como para mí; ¿adónde ha ido Gaspar? ¿No es esto?

—Sí, sí, Gaspar ama—dijo Clara.—¿A quién ama? ¿Qué mujer ha encontrado que pueda perturbarle, apartarle de su sueño de amor perdido? Tengo celos, señora, tengo celos, necesito saber...

—Yo también lo necesito, y lo sabremos.

—Pues bien; no hablemos más, hermana. Anilla es inocente y buena, pero es curiosa; podría extrañar, observar, oír, cometer alguna imprudencia.

—Sí, separémonos, hija mía; ya encontraremos medios de entendernos: me voy; y me voy triste, porque temo una nueva desventura. Adiós, hasta una ocasión favorable.

—Adiós, señora—dijo Clara.

Y estrechó con afecto la flaca mano de la mendiga.

—¡Pobre niña!—exclamó ésta al salir.

Ministerio de Educación, Cultura y Deporte

HACE 50 AÑOS

3 de Mayo de 1879.

Noticias de Madrid

Ha fallecido la Infanta doña Cristina. Los ministros se dirigen a Palacio para reunirse en Consejo. Esta misma noche marcha la Corte a Sevilla.

—Se asegura que el matrimonio de Su Majestad el Rey, con la archiduquesa María Cristina de Austria se verificará en La Granja durante el próximo mes de Septiembre. Se ignora el fundamento de este rumor.

Vida extranjera

Viena.—Han comenzado las negociaciones entre Austria y Servia, para la conclusión de un Tratado de Comercio.

La Bosnia y la Herzegovina formarán parte de la unión aduanera austriaca.

Todas las provincias de la Monarquía austrohúngara, excepto Trieste y Fiume, serán incorporadas a dicha unión.

Notas valencianas

Desde el día 1.º de Mayo que se incautó la Hacienda de los efectos timbrados que hasta el presente han estado a cargo de la Sociedad del Timbre, han sido designados para la venta de timbre los siguientes estancos:

El de la calle de Caballeros expenderá papel sellado y de pagos del Estado. El de la plaza de Santa Catalina, pólizas, letras de cambio, pagarés sellos de recibos, pólizas de Seguros, títulos y acciones. El de la plaza de Villarrasa, toda clase de efectos timbrados. Y los demás estancos de la capital, sellos de comunicaciones de todas clases y de guerra de diez céntimos.

(De LAS PROVINCIAS.)

Cátedra Luis Vives

LA LECCION DEL SEÑOR PUIGDOLLERS

El pasado lunes se dió en la Universidad la undécima lección del curso Luis Vives. Estuvo a cargo del catedrático de Derecho natural de nuestra Universidad, doctor Mariano Puigdollers. El tema era el siguiente:

«I. Estado político-social de la época de Luis Vives. Hechos e ideas. —II. Oportunidad del Tratado «De subventione pauperum». Plan del mismo. —III. Contenido del Tratado. Elemento pagano; elemento cristiano: a), Patrística; b), De la Escolástica.—IV. Propiedad y creación. Propiedad y donación.—V. Propiedad privada y propiedad humana. Administración y uso.»

El programa era tan sustancioso, que solamente su mitad hubo de ser desarrollada.

Estudió el señor Puigdollers, con clara visión, la sociedad de tiempos de Vives, y cómo fertilizaban el ambiente las obras de Savonarola, Dante y Goden. Vives, con profundo sentido cristiano, sitúa el poder de la realeza en su debido punto, así como empezó a trazar hitas de Derecho político que chocaban con la filosofía del Derecho y la práctica judicial, verdadero caos ésta de enredos y casuismos.

El tratado «De subventionem pauperum» fué analizado por el señor Puigdollers con mucha clarividencia. De una parte hacía resaltar el sentido pagano del Renacimiento, y de otra la manera cómo Vives, dentro de él, lo aplicaba al espíritu cristiano. Así, hizo ver los elementos de Sócrates, Platón y Séneca, que figuran en la escritura de Vives, todo ello fundido en el crisol cristiano del alma de Vives, a la manera de las legendarias leyes de Oriente, que ponen su opulencia y su poderío a los pies del pobre Niño nacido en Belén.

El joven catedrático don Mariano Puigdollers dió una hermosa lección, que muestra su alta comprensión de las materias filosóficas.

El lunes próximo concluirá el señor Puigdollers la lección comenzada. Ello será a las siete y media.

A las seis y media se reunirán los miembros de la Sociedad Amigos de Luis Vives.

VIDA CULTURAL

ATENEO CIENTIFICO

Hoy viernes, a las siete y media de la tarde, dará una conferencia en este Ateneo, Mar, 23, el distinguido publicista don Godofredo Ros, quien desarrollará el tema «Valencia retrospectiva; sus murallas».

La entrada será pública.

Del Palacio Arzobispal

TOMA DE POSESION

Como oportunamente dimos cuenta, el primero de los corrientes tuvo lugar, con las formalidades de rúbrica, el acto solemne de tomar posesión de la canonjía para que fué nombrado de esta Metropolitana, el ilustre doctor don Guillermo Hijarrubia Lodares.

Apadrinaron al nuevo canónigo los prebendados doctores don Nicolás David, dignidad de tesorero, y don Vicente Ripollés, actuando de secretario el capitular doctor don Gaspar Archent.

Terminada la ceremonia, a la que asistió la distinguida familia del doctor Hijarrubia y numerosos amigos, sacerdotes y seglares del mismo, éste, acompañado de sus padrinos, ofreció sus respetos al señor Arzobispo.

El nuevo canónigo recibió muchas felicitaciones, a las que unimos la nuestra más sincera.

EL PRELADO

El señor Arzobispo celebrará hoy a las ocho y cuarto, misa solemne de Comunión, para la Obra Pontificia de la Propagación de la Fe, en la iglesia de la Compañía.

Por la tarde, a las cuatro y media, presidirá S. E. la junta general que se celebrará en Palacio, aprovechando la estancia en Valencia del director nacional de la Obra Pontificia de San Pedro Apóstol.

En el Colegio de Jesús-María

Las alumnas de este importante Colegio de la plaza del Socorro, celebrarán hoy y mañana, a las seis de la tarde, un solemne testimonio de afecto que le dedican a su respetable y querida Madre Superiora.

En el hermoso salón de actos interpretará el cuadro de declamación del Colegio, «La aurora en Copacavana», en tres jornadas que se titulan: «En las tinieblas del paganismo»; «Los primeros albores y la aurora», y «El triunfo de la fe».

Hoy solo asistirán a la representación las actuales colegialas y las Hijas de María ex alumnas, y mañana presidirá el excelentísimo señor Arzobispo, nuestro amantísimo Prelado, asistiendo las familias de las colegialas y las señoras camareras del Socorro.

CRUZ ROJA

INAUGURACION DE UNA NUEVA POLICLINICA

Como oportunamente publicamos, el miércoles último tuvo lugar la solemne inauguración privada de la nueva Policlínica instalada por la Asamblea local de la Cruz Roja de Valencia en su hospital.

La nueva Policlínica ha sido montada en el entresuelo izquierdo del hospital y consta de una espaciosa sala de espera, en la planta baja, vestíbulos, cinco salas para consultas y gabinete de análisis, en el piso entresuelo; todas ellas espaciosas y con ventilación y luz directas, dotadas del mobiliario clínico e instrumental quirúrgico necesario para llenar cumplidamente su cometido.

Al acto de inauguración y toma de posesión de los señores médicos que componen el cuadro de especialistas, acudieron la excelentísima señora baronesa de Casa-Soler, presidenta de honor; excelentísimo señor don José M.ª Bernal Peris, presidente-delegado; la excelentísima señora condesa de Torrefiel, jefa visitadora; doña Concepción Fuertes, viuda de Martí; don Esteban Alcantarilla, don Maximiliano Villarroya, don Pascual Tomás Cogollos, secretario; don José María Quilis Lita, director médico, y don Antonio Alcantarilla Escamilla, socio primero de la Asamblea de Valencia. Además concurrieron todos los señores médicos del nuevo centro de curación y personal del hospital.

El señor presidente delegado, al hacer la presentación mutua de la Junta y cuerpo médico allí presentes, pronunció oportunas frases de salutación, congratulándose del acto que se realizaba, haciendo presente que en él han de ver al amigo y compañero que con todos comparte la labor de amor y caridad que viene desarrollando la Cruz Roja Española, alentada por Su Majestad la Reina doña Victoria Eugenia, augusta presidenta de tan humanitaria institución.

El señor director médico se ofreció a la Junta y nuevos compañeros y el doctor don Manuel Portacoeli, en nombre de los señores nombrados, agradeció la distinción que se les otorgaba, manifestando que su corazón y su ciencia estaban al servicio de la Cruz Roja y de los enfermos pobres.

Acto continuo el señor Bernal hizo entrega de los nombramientos extendidos por la Asamblea suprema con la aprobación de Su Majestad la Reina, a cada uno de los interesados, tomando seguidamente todos ellos posesión de sus respectivos cargo.

Depués de recorrer todas las dependencias del hospital y nueva Policlínica, fueron obsequiados todos los presentes con pastas, dulces y vinos, por los excelentísimos señores baronesa de Casa-Soler, condesa de Torrefiel y Bernal Peris, terminando tan simpático y solemne acto haciendo votos por el éxito siempre creciente de esta benemérita institución, incansable y eficaz en bien de los enfermos pobres.

Con ésta, son dos las Policlínicas de la Cruz Roja: la tan conocida y frecuentada de la calle del Gobernador Viejo que continuará funcionando como hasta el presente, y la que a partir de esta fecha actuará en la calle de Alboraya, número 28.

¡Es inconfundible el perfume del Jabón HENO DE PRAVIA!

Conserva la misma intensidad desde el principio hasta el fin de la pastilla.

Es el perfecto jabón de tocador. Pasta pura y compacta. Espuma suave y abundante

Pastilla, 1,25 en toda España.

PERFUMERÍA GAL - MADRID

Real Sociedad de Tiro de Pichón

Con motivo de las fiestas que se organizan en este mes, esta Sociedad ha acordado celebrar un concursillo de tiradas extraordinarias desde el 6 al 10 del actual, ambos inclusive, en las que se adjudicarán valiosos premios: dos copas de la Sociedad, en los días 6 y 10, y en los restantes otras donadas por el excelentísimo Ayuntamiento, señor marqués de Montortal y presidente de la citada Sociedad don Juan José Sister. Además, todos los días, después de tirarse el premio, se tirará otro dedicado a las señoras y señoritas que asistan al chalet, cuya estancia será amenizada por el trío Gallart.

Todo esto es causa de que los tiradores se encuentren muy animados y con deseos de tomar parte en las mismas, para continuar la serie de triunfos conseguidos en el concurso de Sevilla, en donde los valencianos han demostrado su destreza consiguiendo los premios del Rey, Príncipe de Asturias, Gran Premio y segundo lugar en el campeonato, obtenidos por los señores Gómez Trénor, Sister, Moróder (R.) y Bellver, respectivamente.

Durante los días de este concursillo estará abierto y dará servicio el restaurant.

Plaza de Toros

NOVILLADA PARA EL DOMINGO

El domingo, 5 del actual, a las cinco de la tarde, se celebrará una gran novillada, en la que alternarán como matadores los diestros Natalio S. Fuentes, conocido por el público como uno de los mejores estilistas de la suerte de matar, por haberlo demostrado ya en esta plaza tantas veces ha actuado; Amador Ruiz Toledo, el cual en la última novillada demostró un valor inmenso y al que el público espera ver de nuevo con verdadero interés, y Manuel Zarzo Perete, debutante en ésta y del que tenemos las mejores referencias como valor y buen torero.

Los toros pertenecen a la acreditada ganadería del excelentísimo señor marqués de Villamarta, de Sevilla, los cuales el día del desencajonamiento causaron la mejor impresión en el público que presenció el espectáculo, por lo pareja y fina de la novillada.

Muy animada fué en la tarde de ayer la retirada de encargos de localidades y entradas, continuando su despacho hoy, de cuatro a siete y mañana sábado se expondrán los toros en los corrales y se expenderán toda clase de entradas y localidades en la taquilla de la plaza.

CORRIDA DE TOROS

Para el día 9, jueves, día de la Ascensión del Señor, con motivo de las fiestas de Mayo, se verificará una gran corrida de toros, formando la terna de matadores Marcial Lalanda, Vicente Barrera y Enrique Torres.

Los toros pertenecen a la ganadería salamanquina de don Rafael L. de Clairac, cuyas reses son del cruce con ganado del señor Parladé.

El desencajonamiento tendrá lugar hoy, a las cinco y media, en la corraleta de la plaza.

El despacho de los encargos de entradas y localidades para esta función, tendrá lugar el lunes y martes, días 6 y 7 de la próxima semana, en las oficinas de la contaduría, de cuatro a siete de la tarde.

METRO-GOLDWYN-MAYER

presenta la producción FIRST-NATIONAL

EL MUNDO QUE NACE

Richard Barthelmes y Molly O'Day

— EN —

OLYMPIA el próximo lunes 6

El sorteo de anteayer

La Lotería Nacional

Premios mayores

CON 100.000 PESETAS

19.699 VALENCIA-Barcelona-Palma de Mallorca

CON 60.000 PESETAS

20.183 VALENCIA-Estepa-Barcelona-Sevilla

CON 20.000 PESETAS

12.133 Sevilla-Madrid-Santander

CON 15.000 PESETAS

16.785 Barcelona-Murcia-Madrid-San Fernando

CON 1.500 PESETAS

39.268 Barcelona, Sevilla.
1.797 San Sebastián, Madrid, Jaén.
14.494 Lucena, Jaén, Sevilla.
783 Paradas, Madrid, Barcelona, Murcia.
36.336 Madrid.
22.823 Mérida, Málaga, Coruña, Crevillente.
22.661 Sevilla, Madrid, Palma, Granada, Zaragoza.
612 Valencia, Madrid, Bilbao, Sevilla.
34.165 La Unión.
25.067 Madrid, Huelva, Bilbao.
4.267 Santander, Madrid, Vigo.
38.219 Sevilla, Cáceres.
10.560 Madrid, Málaga.
32.962 Málaga.
30.755 Lucena.

CON 300 PESETAS

DECENA

25 70 75 93

CENTENA

123 201 215 228 345 365 388 418 425 479 488 491 549 569 583 591 605 620 663 689 713 755 784 786 793 808 834 860 899 971 985 995

MIL

043 044 100 107 113 130 131 142 230 281 294 304 405 430 468 488 502 518 520 536 549 589 618 619 636 669 693 703 715 725 744 749 753 755 758 785 833 841 895 901 914 959 966 969 991

DOS MIL

034 036 042 059 092 144 184 201 224 243 300 301 315 319 330 332 334 413 424 439 449 461 471 519 615 621 645 691 731 767 851 863 869 891 920 921 939 958 962 991

TRES MIL

023 050 067 077 170 191 193 199 215 226 268 312 316 359 364 393 401 494 521 534 537 641 658 665 672 695 708 710 735 775 779 801 816 827 835 839 908 931 933 937 970 973 975 977 997

CUATRO MIL

024 032 038 106 128 136 188 204 206 253 284 302 307 334 378 411 440 503 543 599 633 637 640 663 667 687 690 697 806 821 848 868 874 895 903 924 937 946 997

CINCO MIL

016 017 040 043 069 094 120 147 298 300 315 346 356 364 398 400 411 439 503 515 539 584 595 605 614 667 713 722 737 749 788 791 814 844 848 872 891 933 951 959 962 984

SEIS MIL

004 010 113 141 217 227 237 241 248 253 297 336 347 375 378 388 488 507 510 547 550 575 674 703 704 744 807 824 912 952

SIETE MIL

005 015 026 066 086 096 165 185 197 218 255 262 284 303 317 334 345 380 432 468 470 481 494 512 521 530 632 642 660 675 731 735 776 834 848 851 900 960

OCHO MIL

017 079 081 095 096 111 137 234 257 263 300 341 421 434 482 504 535 554 614 661 667 682 697 701 711 720 725 758 812 817 834 861 873 875 899 956 965 988

NUEVE MIL

004 012 029 044 058 079 118 123 147 167 181 191 281 322 338 340 407 420 468 530 597 634 690 706 714 742 757 759 814 849 862 893 920 999

DIEZ MIL

000 008 020 086 090 123 138 199 256 261 262 265 325 372 375 382 405 432 434 475 533 591 620 645 697 727 769 816 867 875 881 890 942 947 954 963 972 974 985

ONCE MIL

028 046 146 181 226 240 242 249 250 269 283 384 399 442 443 453 455 513 526 533 645 733 740 766 777 804 806 808 814 899 913 921 957 966 998

DOCE MIL

007 009 018 080 109 120 168 169 191 225 233 270 327 441 448 458 504 515 531 580 639 701 751 801 874 891 913 935 941 947 948 968 972 973 975 990

TRECE MIL

023 114 140 175 206 281 303 313 318 344 352 355 360 379 382 390 489 494 516 517 559 601 612 629 677 681 692 693 713 720 769 773 827 955 960 989 995

CATORCE MIL

012 081 132 181 188 199 213 237 292 294 295 298 312 321 357 378 390 402 451 455 478 517 600 635 641 722 724 726 745 748 749 783 803 823 828 867 872 890 891 897 900 909 941 945 965

QUINCE MIL

000 003 026 030 036 076 078 091 107 136 184 190 203 253 274 316 334 383 419 454 463 465 500 507 509 514 528 569 622 641 648 702 758 777 815 843 862 891 916 955 990

DIEZ Y SEIS MIL

026 047 084 135 178 179 181 229 257 263 267 293 301 307 324 331 369 375 394 535 559 564 585 633 637 657 677 823 913 940 997

DIEZ Y SIETE MIL

000 011 018 104 106 121 122 124 125 194 198 202 203 217 243 253 325 349 410 445 476 518 525 550 613 639 642 694 792 805 817 847 869 871 878 882 883 895 929 944 950 978 990 995

DIEZ Y OCHO MIL

014 089 102 127 129 195 215 225 260 261 289 249 318 323 344 375 391 398 466 489 490 532 554 585 604 616 681 682 700 712 716 733 751 754 806 849 902 989 997

DIEZ Y NUEVE MIL

023 108 188 215 304 312 319 324 384 418 533 539 550 589 591 641 658 672 680 743 795 807 837 855 866 883 919 947 986

VEINTE MIL

020 077 094 109 147 221 252 268 343 360 387 433 484 516 574 676 681 711 712 816 822 829 836 849 870 871 905 930 959 960 995

VEINTIUNO MIL

014 017 038 098 112 185 186 189 247 250 253 283 287 291 300 387 429 441 472 474 518 532 542 560 561 621 652 673 675 688 693 698 713 720 776 810 811 814 820 896 941 946 963 998

VEINTIDOS MIL

016 036 102 103 116 140 149 166 182 184 192 211 226 237 243 307 351 393 447 461 467 485 493 537 565 575 641 670 697 707 723 738 767 768 797 828 884 889 900 980

VEINTITRES MIL

024 038 046 065 106 167 167 172 184 218 227 240 277 281 368 414 445 523 540 542 551 553 579 586 616 656 659 661 673 703 723 738 768 781 800 817 883 928

VEINTICUATRO MIL

015 065 087 104 110 173 179 185 257 301 303 324 354 356 421 446 459 463 469 559 633 650 667 674 780 781 783 802 817 819 831 843 897 900 921 933 955 947 957 990

VEINCICINCO MIL

003 027 053 078 085 091 109 145 166 171 185 194 218 219 228 230 346 371 439 455 515 537 540 593 609 621 633 648 681 692 698 710 711 720 750 767 769 783 826 856 903 964 984 985

VEINTISEIS MIL

002 016 092 104 119 130 146 155 163 172 261 276 277 278 369 371 402 517 526 573 578 609 619 676 682 691 696 703 706 717 748 789 817 844 880 927 966

VEINTISIETE MIL

000 040 151 166 217 239 296 304 327 406 450 475 484 535 565 604 614 618 676 681 731 751 763 766 772 784 795 820 843 881 888 901 906 977

VEINTIOCHO MIL

012 034 039 041 078 087 127 137 203 226 263 313 119 364 376 379 414 420 455 491 496 546 562 589 594 634 680 738 746 758 773 805 826 848 887 919 35 986

VEINTINUEVE MIL

005 025 037 054 065 073 079 094 106 107 138 176 177 221 270 275 312 329 381 416 434 503 518 519 534 545 547 557 565 587 606 608 632 647 707 782 787 819 839 851 855 860 861 896 932

TREINTA MIL

008 009 032 035 041 064 082 104 107 108 166 191 201 257 281 284 265 268 310 341 364 391 432 450 451 458 466 482 505 507 547 580 594 624 629 651 730 809 811 821 823 859 906 920 928 947 960 968 982

TREINTA Y UNO MIL

013 014 019 034 064 099 175 188 218 230 279 282 314 391 420 463 484 490 513 520 539 565 606 651 658 679 700 809 812 821 894 907 918 934 981 982

TREINTA Y DOS MIL

030 068 073 110 120 144 155 194 196 202 229 256 263 284 285 308 324 340 351 384 406 424 426 453 527 555 588 611 631 662 665 717 725 765 805 861 870 894 900 923 965 979 980 992 993

TREINTA Y TRES MIL

022 051 055 062 067 092 097 120 142 158 225 228 230 309 332 380 483 487 498 587 598 600 610 613 618 716 746 749 750 775 793 817 858 907 957 970 986

TREINTA Y CUATRO MIL

018 050 059 151 154 155 156 157 168 192 213 246 269 280 282 292 304 313 323 342 344 411 415 457 504 506 509 512 514 521 529 542 546 558 575 584 595 596 603 619 626 629 641 646 652 667 688 694 703 719 753 763 788 785 813 818 830 843 847 899 938 961 967 984

TREINTA Y CINCO MIL

015 057 148 188 193 196 200 283 292 323 325 340 354 357 389 413 415 420 426 436 450 481 488 538 514 517 663 677 680 699 729 740 746 753 788 795 815 818 832 841 849 854 855 856 867 869 878 890 914 921 959

TREINTA Y SEIS MIL

014 054 100 117 133 154 173 190 198 235 268 273 280 288 295 339 352 359 373 376 433 445 464 474 486 490 515 521 528 534 536 547 584 596 605 613 670 672 680 771 775 823 835 838 844 866 870 893 901 915 938 957

TREINTA Y SIETE MIL

027 040 050 071 112 135 148 150 162 175 179 208 223 298 314 381 419 462 471 474 495 503 563 591 603 615 624 639 642 666 671 725 756 778 816 822 842 893 916 925 955 966 970

TREINTA Y OCHO MIL

003 004 007 108 114 150 161 174 178 185 187 195 237 266 277 333 342 343 383 385 386 387 392 429 440 474 482 490 495 503 514 551 556 565 581 593 601 646 647 689 691 726 761 771 773 774 775 855 865 915 928 972 978

TREINTA Y NUEVE MIL

039 057 059 112 148 170 173 212 215 232 261 331 332 338 344 345 353 375 389 393 430 442 465 470 485 491 499 516 522 526 594 627 662 667 675 679 719 742 867 901 907 911 925 926 933 967

Cámara Oficial de Comercio

LOS VALORES OFICIALES DE LAS MERCANCIAS EN 1927

Recibido en la expresada corporación el proyecto de tablas de valores de las mercancías durante el citado año, el indicado organismo lo pone de manifiesto a los interesados hasta el 11 del corriente, para su examen, en la mencionada Cámara, y exposición de su conformidad u observaciones; llamando la atención de las clases comerciales sobre este particular, que tanto influye en la fijación de los derechos arancelarios.

Ministerio de Educación, Cultura y Deporte

TELEGRAMAS Y TELEFONEMAS

La vida en la región

DE SUECA

EL ABASTECIMIENTO DE AGUAS A CULLERA

Analizada el agua del pozo manantial descubierto en Cullera, en la finca de don Enrique Costa, ha resultado de buenas condiciones de potabilidad. Pero, a pesar de ello, dicho señor no se ha presentado al concurso abierto por el Ayuntamiento para la adquisición de un manantial abastecedor de la ciudad.

LA FIESTA DEL TRABAJO

Conmemorando la Fiesta del Trabajo, la Sociedad obrera de ésta celebró en la noche del 30 de Abril una velada literaria, en los salones de la Sociedad.

El día primero por la noche organizóse una gran velada teatral en el teatro Serrano, representándose por la compañía de Paco Comes, la hermosa comedia titulada «Pepa Doncel». En un entreacto, don José Montó Serrano leyó unas inspiradísimas cuartillas originales de don Jacinto Benavente, enviadas exprofeso para dicho acto.

Tanto la obra como las cuartillas fueron ovacionadas por el público.

AYUNTAMIENTO

La recaudación obtenida por diferentes arbitrios municipales durante la última decena de Abril, asciende a 3.919'09 pesetas.

DE GANDIA

FIESTAS

Han aparecido ya fijados en los sitios de costumbre los carteles anunciadores de las próximas fiestas a la Virgen de los Desamparados. Son bastante artísticos.

UN RUEGO

Señor alcalde: Casualmente fuímos testigos presenciales de un enorme batacazo que dió un señor, tremendo por causa el haber pisado con su tacón una corteza de naranja. Existe ahora un individuo encargado del «repaso permanen», y este individuo bien podría dar bastantes ojeadas a las aceras, sobre las cuales se ven con harta y lamentable frecuencia muchas cortezas de naranja y pieles de plátano. Así se evitaría algún accidente.

NOVENARIO

Ayer jueves comenzó en la Colegial el novenario a la Virgen de los Desamparados, Patrona de esta ciudad. Los sermones se hallan a cargo del muy ilustre señor don Santiago Guallar, canónigo de la Metropolitana de Zaragoza.

EN EL GRAO.—UN HOMBRE MUERTO

A última hora de la tarde el trabajador Salvador Aparicio y Melo, casado, de 27 años, en la última operación de descarga de un barco cargado de madera, recibió un golpe, a consecuencia del cual falleció a los pocos minutos.

LA FIESTA DEL TRABAJO

Se ha celebrado por muchos trabajadores el primero de Mayo.

DE REQUENA

INSTITUTO LOCAL

Por el comisario regio de este centro, doctor don Javier Gastambide, ha sido elevada al Ministerio de Instrucción pública una información pidiendo que en los Institutos nacionales y locales de segunda Enseñanza, se creen cátedras para las prácticas de cantos escolares, como en las Universidades se han creado.

LA CONTRIBUCION

La correspondiente por territorial e industrial del segundo trimestre se cobrará del 1 al 31 del corriente mes en la oficina recaudadora, Higuerillas, 4, y el segundo período de cobranza será desde el día 1 al 10 del próximo Junio, incurriendo en el apremio reglamentario los contribuyentes que no la hagan efectiva durante los citados plazos.

TEATRALES

La compañía de comedia que acaudilla el notable primer actor señor Montijano, ha dado dos funciones en el teatro Romea, poniendo en escena «Las hijas del Rey Lear» y «Rosa de Madrid», que han sido dos merecidos triunfos.

EL ESPAÑOL DE CREDITO

En ausencia del director del Banco Español de Crédito de esta plaza señor García Castresana se ha encargado interinamente de la misma, como en otras ocasiones, el interventor-cajero del mismo don Rafael García Teruel, autorizándose para llevar la firma mancomunadamente como apoderado, al jefe de contabilidad don Luis Pérez Cuevas.

DE SAGUNTO

EL PRIMERO DE MAYO

Apenas se conoció esta fiesta; por la tarde la sociedad obrera femenina dió un concierto que ejecutó la banda Lira Saguntina, bajo la dirección de don Antonio Palanca.

EL ALCALDE CUMPLIMENTO AL CAPITAN GENERAL

Con objeto de cumplimentar al nuevo capitán general de la región, estuvo ayer en Valencia el alcalde de la ciudad don Baltasar Palanca.

LOS OPERARIOS DE LA IMPRENTA DOMENECH

Aprovechando esta festividad, la plana mayor de esta importante casa donde se imprimen LAS PROVINCIAS, con el jefe de máquinas y el regente del taller de imprenta, señor Durá, pasaron el día en Sagunto. Por la mañana visitaron la Siderúrgica, y por la tarde visitaron el Teatro Romano y el Castillo, quedando muy satisfechos de la excursión.

A las siete y media regresaron a Valencia.

RECREOS

En el Gran Romeu, la empresa Alba, correspondiendo a las atenciones del público que acude a este salón con preferencia, pondrá en escena el próximo domingo «Los faroles», por una aplaudida compañía de zarzuela, y el sábado se proyectará «La casa del horror».

DE SEGORBE

POR ASUNTOS DE RIEGOS

En esta crónica dimos cuenta el pasado martes de haber sido volada la presa hidráulica con dinamita, que el pueblo de Castelnovo construyó el pasado año en el río Vall de Almonacid, para la desviación de sus aguas que discurren por la acequia Mayor y que son utilizadas para el riego.

Según hemos podido comprobar la citada azud, antes de las obras ejecutadas, había siempre sobrante de agua, y al construirla de hormigón, ha sido volada por todos los vecinos de Peñalba, caserío anexionado a esta ciudad, que creyéndose perjudicados en sus riegos utilizaron dichos explosivos para que vuelva a correr el agua para regar sus propiedades.

NUEVO SECRETARIO

Ha tomado posesión de secretario del juzgado municipal, el joven abogado don Recaredo López Juan.

DE ALCOY

Terminadas las fiestas que se han celebrado en la industriosa población, regresó a esta ciudad el muy ilustre señor don Miguel Juliá Villaplana, deán de esta Iglesia Catedral.

DE MORELLA

VISITA AGRADABLE

Ayer la recibimos del entusiasta diputado provincial don José Bora Rambla, el que iba acompañado de nuestro distinguido director de *Diario de la Mañana*, don Manuel Bellido Rubert.

A VINAROZ

Hoy ha salido para Vinaroz, después de haber visitado Morella, Villores, Ortells, Palanques y Zorita, el digno comandante de los Somatenes don Constancio Germán Lapeña.

Le deseamos lleve un feliz viaje.

UNA VISITA

La hemos recibido del rico propietario e industrial al mismo tiempo, de Villafranca del Cid, nuestro buen amigo don Julio Monfort, que, con motivo de pasar la revista anual del Somatén armado de este partido judicial, vino a nuestra ciudad, permaneciendo algunas horas entre nosotros.

DE VILLAFRANCA DEL CID

Hemos recibido la agradable visita de nuestro buen amigo don Cesáreo Prades, acreditado tondista de aquella localidad, el que con el auto de su propiedad, «España», hizo su viaje a esta ciudad, para solventar algunos asuntos de índole particular.

REUNION DE CABOS DE DISTRITO DE SOMATEN

En la forma prevenida en el artículo 54 del Reglamento de la institución somatenista, con asistencia del cabo de partido don Vicente Moya Centelles y del señor comandante jefe auxiliar de la demarcación don Constancio Germán Lapeña, tuvo lugar la revista de los cabos de distrito en la Casa Capitular.

Previo aviso, se reunió el numeroso Somatén morellano para oir una conferencia del señor Germán Lapeña. Este, en términos muy claros y concisos, dió a conocer a los afiliados asuntos importantísimos sobre la organización de servicio y disposiciones recientes dictadas para poder cumplimentar cuantas comisiones se les confíen, todas ellas encaminadas al objeto de asegurar y conservar la tranquilidad del país.

Hizo también uso de la palabra el cabo de distrito don José María Escorihuela Tena. En nombre de los allí reunidos, dió las gracias por los buenos consejos recibidos del señor comandante auxiliar, asegurando llevar a la práctica, cuando el caso lo requiera, lo consignado en la conferencia de referencia. Fueron ambos señores muy aplaudidos por los numerosos concurrentes.

TOMA DE POSESION

El día 28 del próximo pasado mes de Abril tomó posesión de la escuela nacional de niños de Herbes, entidad menor de Morella, el nuevo maestro nombrado para la misma don Andrés Domingo Pérez.

DE CASTELLON

VARIAS NOTICIAS

Entre las peticiones que el Centro Obrero de Villarreal ha hecho al Ayuntamiento, con motivo de la festividad del primero de Mayo, destacan las siguientes: Que el Municipio solicite del Gobierno la creación de una Escuela de Artes y Oficios; que se municipalice el servicio de aguas; que se establezca una casa de Socorro; que se construya un barrio de casas bararatas, y que se rotule una calle con el nombre de Pablo Iglesias.

—El domingo, en el expreso, llegará a Castellón el director general de Industrias, don Vicente Gay, que dará una conferencia en el teatro Principal.

El lunes visitará las fábricas de hilados y azulejos de esta ciudad, y de regreso a Valencia se detendrá en Vall de Uxó para visitar la fábrica de calzado de Segarra.

—El club Deportivo de Castellón ha presentado un recurso a la Nacional protestando del parcial arbitraje que Pelayo Serrano hizo en Torrelavega.

—Probablemente el partido que el próximo domingo se jugará en el campo del Sequiol entre los equipos del Cartagena y Castellón, será arbitrado por los catalanes Cruella y Villena, de común acuerdo.

—El Ayuntamiento ha acordado adquirir un autocuba para el riego de las calles estrechas.

—Han entrado hoy en el puerto los vapores «Segovia», «Bárbara» y «Kromunt», y han salido los dos primeros.

DE ALCOY

DOS NOTICIAS

Esta tarde, a las dos, ha celebrado una sesión plenaria el Ayuntamiento, bajo la presidencia del alcalde.

Se leyeron dos cartas de los concejales don José Pérez Batle y don Adolfo Boronat, presentando la dimisión de sus cargos.

La presidencia manifestó que había realizado gestiones cerca de dichos señores para que retiraran las dimisiones, sin que pudiera conseguirlo, y en su vista quedaron admitidas las dichas dimisiones.

—En el local de los Exploradores de España dió su anunciada conferencia don José Arnando, que fué muy aplaudido.

DE VILLENA

LOS SERMONES DE ROGATIVA

Con gran número de fieles, en la iglesia de Santiago se celebran los actos religiosos para implorar de la Patrona la Santísima Virgen María de las Virtudes, la lluvia beneficiosa para los campos; los sermones estarán a cargo del orador sagrado Padre redentorista, Cándido Peña, de la residencia de Valencia.

EN EL COLISEO ESPAÑOL, DE ELDA, SE CELEBRARA OTRA FUNCION PARA EL HOMENAJE A LA VEJEZ

El incansable don Vicente Calatayud, director de la Caja de Previsión Social del Reino de Valencia, en ésta, empujado por el triunfo obtenido en el teatro Chapí, de ésta, por las bellas y distinguidas señoritas y jóvenes de esta localidad, recabó de todos los componentes y en particular de doña Leopoldina Alcaiá y de don Antonio Marín, la conveniencia de repetir la misma función en un teatro de Elda y con la actividad que le es característica al señor Calatayud, lo preparó todo en dicha población, solicitando autos de particulares, tanto de esta población como de Elda, que todos accedieron con sumo gusto por tratarse de dicho acto.

A las cinco de la tarde partió de la Caja de Previsión, de ésta, la caravana, compuesta de veintiún autos que a la llegada a Elda fueron recibidos todos los ocupantes por distinguidas señoritas de aquella localidad.

A las diez de la noche se representó el programa anunciado, con aplausos constantes de la concurrencia. A requerimientos del público salieron al escenario doña Leopoldina Alcalá y don Antonio Marín, que fueron ovacionados.

La señorita Amparito Jiménez recitó con maestría dos hermosas poesías que premió el selecto auditorio con estruendosas salvas de aplausos.

DE ALBACETE

LA JUBILACION DEL SECRETARIO DEL AYUNTAMIENTO

El secretario del Ayuntamiento, don Joaquín Quijada Valdivieso, ha solicitado le sea concedida la jubilación que le corresponda. Fundamenta su instancia en motivos de salud.

En la sesión celebrada por la comisión permanente, el alcalde hizo manifestaciones de afecto al señor Quijada, lamentando que por las causas que alega no sea posible impedir el cese de dicho funcionario.

Quedó acordado que mientras se instruye el expediente de jubilación se entienda como prorrogado el permiso concedido a don Joaquín Quijada, despedirle en su hora con los máximos honores y consideraciones y solicitar del Gobierno una condecoración como premio a la labor realizada en la secretaría de la Corporación como funcionario modelo.

El nombre de don Joaquín Quijada durante largos años, ha estado unido a la vida de Albacete, y durante su época de secretario se han realizado grandes mejoras y los mayores adelantos en el progreso de la capital.

NOTICIAS

En el teatro-circo se ha celebrado la función organizada por jóvenes aficionados, a beneficio de la Liga Antituberculosa de Albacete. Todas las localidades se vendieron con sobreprecio.

El teatro presentaba un aspecto fantástico y estaba adornado con mantones de Manila.

En la función intervino la Banda Municipal, que interpretó varias fiestas.

Los aficionados dieron adecuada representación a las obras del programa: «Las hijas del rey Lear»; pasacalle de los mantones de «La verbena de la Paloma» y coro de regalos de «La Parranda». Al terminar la función se celebró en el Casino Primitivo un baile en honor de los artistas.

Ha cesado en el cargo de director de la Banda Municipal de Música don Manuel López Varela. La plaza vacante saldrá a concurso.

—Ha salido para Valencia nuestro estimado amigo don Gabriel Medina Campos, redactor de *El Defensor de Albacete*.

DE ALMANSA

FIESTAS

Hoy es primer día señalado, según programa, para la celebración de las tradicionales fiestas en honor de la excelsa Patrona de este pueblo María Santísima de Belén.

Se observa menos entusiasmo y animación que en años anteriores, y por si esto fuera poco, el tiempo presenta una cara de las peores, amenazando lluvia y con un frío del día más crudo de Enero.

Cierto es que el programa tampoco ofrece muchísimo interés, pero en fin, si el tiempo prestara su principal y valiosa cooperación, siempre encontraría la gente algo en que divertirse, pasándolo lo mejor posible.

Esta noche, a las nueve, la banda de música local dará un concierto en la plaza de la Constitución, y a las once, gran traca y «cordá» en las calles de Niceto Cuenca y Secano.

Se nota también la escasez del elemento forastero, aunque desde luego se espera que éste irrumpirá en la ciudad, coincidiendo con la llegada de las bandas contratadas, y aprovechando los días mejores de fiesta.

Sucesivamente iremos informando de lo más sobresaliente que ocurra.

DE TERUEL

ATROPELLO

El auto que hace el servicio de Teruel a Zaragoza, atropelló a un ciclista llamado Manuel Moreno, produciéndole varias heridas.

NOMBRAMIENTO

La Comisión provincial ha nombrado taquígrafo mecanógrafo a Manuel Monterde Serrano.

FUNERAL

Mañana, en la Catedral, tendrá lugar un solemne funeral por el alma del ex alcalde de Teruel don Eduardo Badenes.

LA FESTIVIDAD DEL DIA

En los centros oficiales no se ha trabajado, ondeando la bandera en los edificios públicos.

RIÑA

Comunican de Monreal del Campo que riñeron Miguel López y Marcial Hernández.

El segundo sacó un cuchillo, con el que intentó agredir a su contrincante.

Este denunció el hecho al juzgado.

ROBO

Comunican de Monreal que fué detenida la sirviente Luisa Villuenda Latorre, por haber hurtado de una fonda un bolso a un viajante.

Noticias de Madrid

Disposiciones oficiales

La *Gaceta* publica las siguientes:

Nombrando guardián de Prisiones, con destino a la de Castellón, a don Ramón Más Abellán.

Considerando que renuncia al cargo de guardián de Prisiones, a don Salvador Sendra Ferrando, por no posesionarse de su destino en la prisión central de San Miguel.

Idem a don Pascual González García, ídem ídem.

Idem a don Juan Navarro Ayala, ídem en la prisión celular de Valencia.

Promoviendo a juez de ascenso a don José Porcel Hernández, juez de instrucción de Vinaroz.

Prorrogando por un mes, con medio sueldo, la licencia que disfruta por enfermo el oficial de Correos destinado en Caudiel (Castellón) don Federico Llácer.

Disponiendo, a propuesta del Comité Superior del Consorcio Nacional Arrocero, que las producciones de arroz en las zonas de Calasparra y Pego queden exentas del impuesto de 2'50 por quintal métrico de arroz elaborado o su equivalente en cáscara, señalado en el apartado B, del artículo 38 del Reglamento de 10 de Octubre de 1929, debiendo contribuír dichas zonas a los fines del Consorcio con los demás tributos que se enumeran en dicho artículo.

Adjudicando definitivamente a la Sociedad Ibérica de Construcciones la subasta para construcción de obras del trozo tercero en el muelle de Levante del puerto de Valencia por 1.703.222 pesetas.

Autorizando a don Jaime Balar, de Alcoy, para instalar una percha metálica en la fábrica de tejidos de J. Botín Pascual.

Publica la rectificación a la propuesta provisional de guardias municipales del Ayuntamiento de Valencia, que inserta la *Gaceta* de 11 de Abril último, hecha por la Junta calificadora de aspirantes a destinos públicos.

Concediendo la gran cruz de la Orden del Mérito Naval al general de brigada de Infantería del Ejército Juan Baxeras.

Disponiendo que por el archivero de protocolos de Toledo se haga entrega al presidente de la Diputación de Toledo del protocolo o protocolos donde se hallan incluídos los documentos relativos al Greco y Garcilaso de la Vega.

Idem de Illescas para que se entregue al presidente de la Diputación de Toledo el protocolo donde está incluída la carta dotal de Cervantes.

Autorizando a la dirección de la Exposición Internacional de Barcelona para convocar con carácter oficial, coincidiendo con dicho Certamen, el primer Congreso internacional de productores, importadores y exportadores de frutos de España.

Durará del 10 al 25 de Septiembre próximo, bajo el patronato del Rey.

Se crea un Comité encargado de la organización y dirección presidido por el barón de Esponellá.

Dictando disposiciones como reglamentación del artículo cuarto de la ley de admisiones temporales al caso concreto de las disposiciones que regulan la admisión temporal de hojalata destinada a la exportación de conservas vegetales.

Concediendo el «regium exequatur» a don Antonio Badías, vicecónsul honorario de Guatemala en Alicante.

Idem a don Fernando Betancourt, cónsul de Honduras en Santa Cruz de Tenerife.

El *Diario Oficial del Ministerio de Ejército* inserta las siguientes resoluciones:

Concediendo la medalla de Sufrimientos por la Patria al sargento de Infantería don Santiago Ratto, que estuvo sitiado por el enemigo y sufrió el asedio sin menoscabo del honor militar.

Varias noticias

En la Asamblea Nacional se reunieron los señores que componen la Asociación de Francisco Vitoria.

—En un vertedero de la calle de Bravo Murillo, ha sido encontrado el cadáver de José Arrobas, de 33 años, que había fallecido de hambre.

El 2 de Mayo

Ayer mañana se celebró la fiesta del Dos de Mayo, según la costumbre de otros años.

En el monumento a la Lealtad se rezó una misa, en la que ofició el Obispo.

Asistieron el capitán general, gobernador militar y civil, alcalde, presidente y miembros del Centro de Hijos de Madrid, comisiones de jefes y oficiales de los cuerpos de la guarnición, exploradores, milicianos, dos compañías de Infantería, una de Ingenieros, una de Intendencia, una de milicianos, dos escuadrones de húsares, una batería de Artillería y una compañía de Policía urbana.

El Centro de Hijos de Madrid depositó una corona con los colores nacionales.

Los milicianos dieron guardia al monumento.

Terminada la ceremonia religiosa, la tropa desfiló ante las autoridades.

También se depositaron coronas en el monumento al Dos de Mayo, en la puerta del Parque de Monteleón, en el Cementerio de la Florida, donde yacen los restos de los fusilados en el Parque, y al pie de la estatua del teniente Ruiz, situada en la plaza de San Bernardo.

Acuerdo entre España y Portugal

En la secretaría del Ministerio de Relaciones Exteriores se manifestó a los periodistas que, deseosos los Gobiernos español y portugués de dar las mayores facilidades a los viajeros entre ambos países durante el período de la inauguración a la clausura de las Exposiciones, se ha llegado al acuerdo siguiente:

A los súbditos portugueses que visiten España durante el mencionado período, no se les exigirá pasaporte, bastando la presentación de los billetes de identidad extendidos por las autoridades correspondientes.

Recíprocamente los viajeros españoles que visiten Portugal durante ese tiempo, sólo deberán exhibir la cédula personal.

Créditos para la reparación de carreteras

La *Gaceta* inserta una real orden procediendo a la distribución, en el actual ejercicio, del crédito de 13.160.000 pesetas concedido para la reparación de carreteras.

Corresponden a Valencia, de este crédito, las siguientes:

Carretera de Mislata a Real, pesetas 82.198.

Casas del Campillo a Valencia y Villena, 49.685.

Almansa a Cofrentes, 76.017.

Requena a Cofrente, Casas Ibáñez a Albacete, 36.500.

Algemesí a Sueca, 59.833.

El riesgo de la exportación

En la Dirección general del Tesoro se han reunido esta mañana las Compañías de Seguros, bajo la presidencia del señor Forcat.

El objeto de la reunión ha sido fijar la cuantía en que las mencionadas Compañías han de contribuír a la Compañía del Seguro sobre riesgos de la Exportación.

Las Compañías participantes serán de 18 a 20 y la exportación de cuatro millones.

El Banco Exterior de Crédito contribuirá con dos millones.

Entierro de un teniente aviador

Esta mañana, a las once y media, se verificó el entierro del teniente aviador don Luis Pastor, muerto ayer en un accidente de aviación.

El féretro iba envuelto con la enseña de la Patria.

Ha presidido el duelo el capitán general, coronel Kindelán y demás autoridades de aviación.

Seguían representaciones de todos los cuerpos.

Los alumnos de veterinaria

Los alumnos de las Escuelas de Veterinaria han obsequiado con un banquete a su profesor don Juan Manuel Díaz, que ayer fué jubilado.

Asistieron todos los alumnos, el director de la Escuela y varios profesores.

Un alumno ofreció el banquete al señor Díaz, el cual contestó muy emocionado.

Congreso de Oceanografía

Sevilla.—Se celebró en el Salón de Actos de la plaza de España la apertura solemne del Congreso Internacional de Oceanografía, Hidrografía e Hidrología Continental, y de la Exposición de los aparatos que se utilizan en esta ciencia.

Presidió el Infante don Carlos, acompañado del alcalde; del marqués de las Torres de la Pressa, en representación del director de la Exposición señor Cruz Conde; comandante de Marina, ministro de Méjico, señor González Martínez; del Salvador, señor Peralta; delegado oficial de Alemania, doctor Heinrich; de Francia, señor Jouvin; de la Gran Bretaña, señor Maurice; del Japón, almirante Yonemura; de Suecia, señor Petterson, y de Italia, almirante Teondi Revel; presidente de la Confederación Hidrográfica del Guadalquivir, don Carlos Cañal, y presidente del Comité de organización, don Odón de Buen.

El secretario, don Rafael de Buen leyó la relación de concurrentes y adheridos al Congreso, en el que están representadas 33 naciones.

El presidente, don Odón de Buen, dedicó un saludo al Infante, autoridades y congresistas, así como a los oceanógrafos ausentes reunidos en Java. Reivindicó el nombre de España, de audaces y trascendentales empresas marítimas acometidas por sus hombres en el siglo XVI, negó que éstos hubiesen sido crueles e ignorantes, y expresó su confianza en que las sesiones del Congreso den copiosos frutos en normas científicas y de convivencia universal, imprimiéndoles un espíritu de humanismo que haga honor a la ciencia.

Entre el delegado de Suecia, señor Petterson, en nombre de los congresistas; el alcalde de Sevilla, señor Díaz Molero; el marqués de las Torres de la Pressa, en representación del director de la Exposición Iberoamericana, se cambiaron discursos de salutación y bienvenida y de agradecimiento, acordándose nombrar presidentes de honor del Congreso al Infante don Carlos, al general Primo de Rivera y al almirante italiano Taon di Revel. También se acordó nombrar presidente efectivo a don Rafael de Buen. Asimismo quedaron confirmadas las vicepresidencias.

El Infante don Carlos, después de saludar a los congresistas y de agradecer el nombramiento de presidente honorario del Congreso, declaró abierto éste y terminada la sesión inaugural.

Reunión de secciones

Sevilla.—Después de la sesión de apertura se reunieron las secciones para constituírse.

Asisten al Congreso: España, con 49 representantes; Francia, con 23; Italia, con 15; Alemania, con 9; Inglaterra, con 6; Polonia, con 5; Japón, Grecia, Méjico, Estados Unidos y Marruecos español, con 3; Australia, India inglesa, Rusia, Suiza, Unión del Africa del Sur y Yugoeslavia, con 2, y la República Argentina, Checoeslovaquia, Chile, China, Dinamarca, Ecuador, El Salvador, Guatemala, Hungría, Lituania, Noruega, Perú, Suecia y Uruguay, con 1.

El delegado oficial del Ecuador y cónsul general en Madrid, don Gabriel Navarro, que venía en el expreso, no pudo asistir a la sesión inaugural a causa de un accidente ferroviario, que retrasó en una hora la llegada de dicho tren a Sevilla.

La Exposición de instrumentos está instalada en la planta baja del edificio, y en los locales donde se celebra el Congreso hay oficinas de Correos, Telégrafos y Teléfonos, sala de lectura, escritorio, restorán y demás servicios para comodidad de los congresistas.

—

Sevilla.—A primera hora de la madrugada terminó la recepción en el Ayuntamiento en honor de los componentes del Congreso de Oceanografía.

Los visitantes recorrieron todas las dependencias, siendo después obsequiados con un lunch.

La Banda Municipal amenizó el acto con un selecto concierto.

El día taurino

EN MADRID

Cogida de Gitanillo

Hay casi un lleno. Se lidian reses de Antonio Pérez Tabernero, para Niño de la Palma, Gitanillo de Triana y Armillita-Chico.

Primero.—Negro, precioso.

Cayetano lancea artístico y erguido, pero moviéndose algo en los últimos lances.

Gitanillo mete un quite grande por verónicas magistrales, que el público ovaciona.

Armillita-Chico torea de frente por detrás muy ceñido y valiente. (Nueva ovación.)

En palos hay un gran par de Duarte.

Cayetano comienza la faena con un ayudado, tres pases más por bajo, dos en redondo. Luego cambia de mano, y con la izquierda da tres barriendo el lomo. Luego, otra vez con la derecha, se confía y hace una faena magnífica. Una estocada arriba y se acuesta el toro. (Palmas. El toro, bravísimo, mereció mejor faena.)

Segundo.—Negro, fino, ancho de defensas.

Gitanillo torea por verónicas en dos tiempos. En los primeros cinco lances pone al público en pie por el derroche de arte, salsa torera y valor. El primer quite es grandioso. Gitanillo torea por verónicas, liándose el toro a la cintura varias veces, erguido, quieto, estatuario. El público le tributa una grandiosa ovación. Al repetir el quite, Gitanillo se estrecha hasta lo inverosímil, lo engancha el toro, se lo pasa de pitón a pitón y lo lanza a gran altura. Gitanillo cae como un ovillo sobre la arena, sin moverse. La impresión es de una tremenda cornada. En brazos de las asistencias es conducido a la enfermería.

Hay un gran par de Bombita IV.

Cayetano hace una faena indecisa. El Niño coloca media estocada y oye pitos.

Dicen de la enfermería que la cogida de Gitanillo no tiene gran importancia.

Tercero.—Negro, corniabierto. Demuestra mal estilo en los capotes.

Morato clava un gran par.

Armillita encuentra al toro difícil y le obliga a doblar con unos pases valientes, metiéndose en la cuna. Sufre un achuchón y sale perseguido perdiendo las armas.

Aprovecha la primera igualada, y entrando con habilidad coloca una estocada arriba, rodando el toro.

Cuarto.—Colorado.

Es un novillo y el público pide que sea devuelto a los corrales.

La «fiera» se cae a cada momento y la bronca aumenta por instantes, siendo el escándalo inenarrable.

El público pide al Niño que no lo toree y éste da un pase tan sólo y caza al choto de un sartenazo.

El escándalo es indescriptible.

El público abronca al presidente hasta que sale el

Quinto.—Negro.

El Niño no lo quiere ni ver.

Baila con el capote, siendo abroncado.

Con la muleta sigue igual y el público toma la cosa a broma y pide que le sea concedida la oreja.

El Niño, descaradamente, entra a matar y cobra un pinchazo, saliendo huyendo.

Otro igual, otro, y por fin caza al toro de una estocada en una paletilla.

La bronca es imponente.

Sexto.—Negro. Es muy bonito y hace cosas de bravo. Armillita se aprieta en unos lances y es aplaudido.

Con la muleta hace una *buena* faena, toreando con pases por alto, de pecho y naturales, buenos. Entra a matar y cobra media estocada. (Ovación.)

Parte facultativo

Gitanillo de Triana tiene conmoción visceral y cerebral y un varetazo en la cara interior del muslo derecho. Pronóstico reservado. Lesión que le impide continuar la lidia.—*Doctor Segovia.*

EN BILBAO

Grandioso triunfo de nuestro paisano Barrera

Un lleno. Primera de feria. Toros de Clairac, para Valencia, Félix Rodríguez y Vicente Barrera.

Asiste toda la tripulación de la escuadra alemana.

Primero.—Negro, gordo. Valencia obliga al manso, que no embiste bien.

En quites no se puede hacer nada, por las malas condiciones del toro.

Cástulo Martín es derribado, no ocurriendo nada.

Valencia encuentra al bicho difícil, y torea con precauciones.

Aprovechando la primera igualada, coloca una media delantera. (Palmas a la valentía.)

Segundo.—Negro, gordo. Félix lancea estrechándose y oye una ovación.

Los matadores se lucen en quites. Félix da tres lances espeluznantes, liándose el toro a la faja.

Luego muletea con la derecha, ahormando la cabeza del toro, que está hecha una devanadera, y da treinta cornadas por minuto.

Entrando bien para ganar la cabeza del bicho, coloca una estocada, de la que el toro se acuesta. (Palmas a la valentía.)

Tercero.—Barrera lancea artístico, dando varias verónicas magistrales. Luego, en el primer quite, da Barrera cuatro verónicas más, que son la quintaesencia del arte. (Gran ovación.)

Valencia torea por faroles y Félix promueve un alboroto al estrecharse brutalmente en cuatro lances y liándose otra vez el toro a la faja.

Barrera, en el centro de la plaza, hace una formidable faena, empezando por tres naturales ligados con los de pecho; sigue con molinetes y pases de todas marcas. El público pide música y ésta suena en honor del valenciano. Después de torear como le da la realísima gana, entra con el estilo suyo y coloca media tendida. (Gran ovación, oreja y dos vueltas al ruedo.)

Cuarto.—Negro, gordo. Valencia torea distanciado. El bicho demuestra mansedumbre y malas intenciones.

Nada en quites.

Brinda Valencia al comandante de la escuadra alemana. Muletea valiente y coloca media superior, entrando recto. (Muchas palmas.)

Quinto.—Bragado, terciado, con buenas defensas. Félix le para los pies con unos lances apretándose muy torero. Hace luego un buen quite toreando por verónicas, quieto y majestuoso.

Barrera hace el quite de la mariposa y es largamente ovacionado.

Ministerio de Educación, Cultura y Deporte

El toro, que demuestra cada vez peores condiciones, salta al callejón, alcanzando a Tabernerito, pero el acoso no pasa de un susto morrocotudo.

Félix, después de una faena torera demostrando valor por las condiciones del bicho, dándole la lidia que requiere, entra recto y coloca la espada hasta lo colorado, algo delanterilla, y descabella al primer intento. (Ovación a la valentía.)

Sexto.—Negro, fino, bonito. Barrero lo recoge con unos lances eficaces para fijarlo y luego torea colosalmente, escuchando una ovación formidable. En el quite vuelve a lucirse y también es aplaudido. Sus compañeros están igualmente lucidos en sus respectivas intervenciones.

En banderillas, dos grandes pares de Mella.

Barrera empieza la faena con unos ayudados inteligentes y luego se pasa la muleta a la izquierda, toreando por naturales, de pecho y de todas las marcas, haciendo una faena soberbia. El público pide que toque la música, y Barrera continúa toreando desde muy cerca, derrochando arte y valor.

Hay algunos pases superiorísimos, que se jalean.

Entrando bien cobra una estocada, de la que el toro sale muerto. (Ovación, oreja, el delirio y salida en hombros.)

De Barcelona

Una nota del Gobierno civil

A las doce de esta noche, en el Gobierno civil han facilitado una nota en la que se dice que a las seis y media de esta tarde, en el paso a nivel de la línea del Norte, en la calle de Estévanez, se ha fundido un cable de alta tensión eléctrica, a consecuencia del cual hubo una paralización en el servicio de trenes eléctricos de aquella línea.

la Reina de Rumanía y su hija han marchado a París

La Reina de Rumanía ha visitado esta mañana diferentes establecimientos de antigüedades y la colección del señor Olandes.

Después ha almorzado con su séquito y con el Príncipe Vivesko en la finca Torre Luisa, propiedad del conde de Güell.

Esta tarde ha marchado a París, acompañada de la Princesa Ileana y del Príncipe Vivesko.

Han sido despedidas en la estación por las autoridades, personalidades y aristocracia.

El alcalde ha obsequiado a las regias viajeras con preciosos ramos de flores.

También el cónsul general de su país ha obsequiado a las augustas viajeras con grupos de flores.

Antes de salir, la Reina expresó a las autoridades lo complacida que su estancia en Barcelona la ha dejado.

La Reina ha enviado retratos con su firma a las personas que más de cerca le han acompañado durante su estancia en esta capital.

La banda militar norteamericana

En el cuartel de Alfonso XII se han recibido órdenes para que se prepare alojamiento a los 90 músicos norteamericanos que visitarán Barcelona a mediados de Junio.

Crimen pasional

A las cuatro y media de la madrugada, en la fonda Rey Lyon, se oyeron gritos que partían de una habitación.

El dueño de la fonda acercóse a la puerta de dicha habitación, y llamando en ella trató de averiguar las causas de dichos gritos, y no consiguiéndolo salió a la calle, donde requirió el auxilio del vigilante y dos guardias de Seguridad.

Todos ellos se trasladaron a la referida habitación, cuya puerta derribaron, encontrándose con el macabro espectáculo de una mujer tendida en el suelo, en medio de un charco de sangre, y ante ella un hombre, de pie, en estado de completa inconsciencia.

Inmediatamente fué conducida la herida a la casa de Socorro, donde el auxilio de la ciencia fué completamente inútil, pues falleció a los pocos momentos de ingresar en la misma.

Presentaba una herida de arma blanca en el pecho, entre los senos.

Conducido el hombre a la delegación del distrito, fué interrogado, declarando llamarse Mateo Palma, de 28 años, natural de Panamá, de oficio mecánico, y careciendo de trabajos se dedicaba a la venta ambulante de tejidos.

Añadió que la víctima se llamaba Josefa Martínez, de 25 años, a la que conoció hace bastante tiempo y que desde hace tres días vivía maritalmente con ella.

A las doce de la noche fueron a dicha fonda, situada en la calle de Santa Madrona, donde intentaban pasar la noche, y una vez en ella surgió la conversación sobre la falta de recursos en que vivían.

Entonces el declarante decidió romper las relaciones, porque así les sería más fácil desenvolverse, y ante esta decisión, Josefa le rogó que no le abandonara, pero como persistiera Mateo en su propósito de acabar con estas relaciones, Josefa, exasperada, sacó el cuchillo, clavándoselo en el pecho.

La Policía halló dicha arma en una habitación inmediata a la en que ocurrió el suceso.

Los actores de esta tragedia eran muy conocidos por el vecindario, lo cual ha dado lugar a numerosos comentarios.

Mateo Palma ha ingresado en la cárcel, hasta el total esclarecimiento del hecho.

Diligencias

El juzgado del distrito de la Audiencia, que entiende en la causa por estafa de 25.000 pesetas a una señora, ha estado esta mañana en la cárcel tomando declaración a varios detenidos en Madrid, y que se supone en relación con el mencionado suceso.

Un crimen misterioso

Una caja con restos humanos en la estación de Atocha

La identificación del cadáver.--Quién era la víctima.--Se cree que el móvil del crimen fué el robo.--El presunto autor del crimen

Detalles del hallazgo

En los muelles de la estación de Atocha y en el local destinado a la subasta de los envíos no recogidos por sus consignatarios, se ha descubierto en la mañana del martes, en un cajón perfectamente embalado, el cadáver de un hombre en completo estado de descomposición.

A las nueve de la mañana, como ocurre todos los días, se procedió a la apertura de los bultos no reclamados por sus dueños, después del plazo reglamentario, que suele ser de veinte días, pero que siempre se dejan transcurrir algunos más con objeto de facilitar la recogida de las expediciones por los que se retrasan.

La comisión encargada de llevar a cabo este trabajo la formaban anteayer el interventor del Estado, señor Caballero; el agente de reclamaciones señor Muñoz, el factor señor Palmero y el mozo Pedro Vicent.

La apertura de bultos se llevó a cabo con el orden que determinan las cifras finales de los números con que aparece remitida la expedición, es decir, que se empieza por abrir los bultos o paquetes cuyos números terminan en uno, después los terminados en dos, y así sucesivamente.

Al comenzar la apertura del terminado en 8 se encontraron con la expedición número 3.918, que se encontraba colocada en la parte baja de la anaquelería de la izquierda, según se entra en el salón que sirve de depósito a las mercancías.

El mozo Pedro Vicent, en cumplimiento de las órdenes recibidas se aproximó al bulto ya indicado, y al tratar de moverlo vió que dejaba un reguero de líquido. Se volvió a sus jefes y dijo textualmente:

—Esto no es maquinaria, porque suelta demasiado pringue.

A esto respondió el agente de reclamaciones, señor Muñoz:

—Será grasa.

El cajón fué arrastrado hasta el centro de la habitación y era tan grande el reguero de líquido que dejaba en el camino, que a todos los presentes les sorprendió, porque además despedía muy mal olor.

Pedro, armado de martillo y cortafríos empezó a destapar el cajón. Al levantar la tapa se encontró con una gran cantidad de periódicos de Barcelona.

Después de la sorpresa que esto les produjo cambiaron impresiones los presentes y coincidieron en avisar a las autoridades, pero antes el interventor del Estado ordenó levantar los papeles, debajo de los cuales se encontraron grandes mantas de algodón hidrófilo. Levantado también el algodón, que formaba tres capas, aparecieron una mano y una pierna hasta cerca del muslo en buen estado de conservación.

Avisadas las autoridades acudieron a la estación varios jefes de la Compañía, la Policía de servicio en la estación y el juez de guardia, que hoy era el del distrito del Centro, señor Rodrigo.

Practicadas las oportunas diligencias, el juez ordenó el traslado del cajón al depósito judicial para que examinaran los restos los médicos forenses.

Según dijeron los funcionarios de la sala de subastas, parece que el cadáver presenta señales evidentes de haber sido embalsamado, a lo cual se debería el estado en que están la pierna y la mano, únicas partes vistas por los que destaparon el cajón en la estación del Mediodía.

A las dos de la tarde, y sin que la sábana que parecía envolver el cadáver hubiese sido desenvuelta, fué trasladado el cajón, con todo género de precauciones, al furgón municipal, que aguardaba a la puerta del muelle de gran velocidad, y desde allí se llevó al depósito judicial.

Estaba facturado en Barcelona por don José Pérez, con domicilio en la calle de Provenza, número 55, y viene consignado a Madrid a portes debidos a nombre de don José Gómez. El envío ha sido hecho en doble pequeña velocidad y adeuda, por su transporte, la cantidad de 24'41 pesetas.

Al llegar a Madrid el día 12 de Diciembre, por la mañana, fué desembarcado y llevado al muelle llamado del Cocherón, quedando a disposición del destinatario. El día 18 de Enero, transcurrido ya tanto tiempo sin que se presentara el destinatario, fué transportada la caja, en unión de otras muchas, al depósito de mercancías pendientes, y al cabo de un plazo que ya se hace figurar en el talón de expedición pasan a ser propiedad de la Compañía ferroviaria que realiza el transporte.

Por el peso y la calidad del bulto fué colocado en la nave del primer piso, donde permaneció hasta el día de hoy.

Cuando llegó el cajón al Depósito judicial, fué depositado en una de las salas bajas de disección y hubo que desinfectarlo por el gran hedor que despedía.

Se sacaron los restos del cajón para su examen, y entonces pudo apreciarse que se trataba del cadáver de un hombre en completo estado de descomposición.

Los restos aparecían envueltos en tres sábanas, y entre ellos había gran cantidad de papel del que se utiliza para embalar, cubriéndolo todo un saco de arpillera.

También se encontraron dentro del cajón unos recortes de periódico y algunos discos de cartón. Los recortes de periódico fueron recogidos para unirlos al sumario.

Según los detalles recogidos por el médico forense señor Pérez Petinto, parece que el cadáver es de un hombre robusto, como de unos treinta años de edad.

Al cadáver le falta la cabeza.

Los altos jefes de la Dirección general de Seguridad, han dado las oportunas órdenes para que en Barcelona se realicen toda clase de investigaciones, y por si el suceso tuviera ramificaciones en Madrid, también en la Corte se harán las oportunas diligencias.

Datos y coincidencias

Como en todos los crímenes misteriosos, el punto de partida para su esclarecimiento es la identificación de la víctima, y en este sentido cuanto se haga favorecerá indudablemente la acción judicial, sin entorpecer la de la Policía.

La identificación del cadáver hallado en el local de subastas de la estación del Mediodía, no parecía ofrecer dificultad insuperable, ya que se trata de una persona de gustos refinados, en lo que se refiere al aseo personal, lo que quiere decir, además, que su posición económica no era precaria.

Por las mismas razones y porque la desaparición de una persona de esta categoría no pasó inadvertida, sino que venía realizándose gestiones para su busca, ha podido encontrar muchos datos la acción judicial para esclarecer el hecho.

Todo cuanto puede aportarse de interesante a las autoridades en este sentido y lo que vamos a referir nosotros, se debe a las manifestaciones hechas por la persona interesada en indagar el paradero de la víctima; mejor dicho, de una persona desaparecida de su domicilio, llamada Pablo Casado, de 30 años, con residencia en Madrid, fabricante de cajas de lujo para bombones y farmacia.

Dicho señor marchó a Barcelona en los últimos días de Noviembre o primeros de Diciembre, con objeto de efectuar la venta de algunas fincas que poseía, pensando dedicar el importe de la operación a la ampliación de sus negocios.

Allí en Barcelona es indudable que se pusiera al habla con alguna casa de fabricación similar y su desaparición ocurrió entre el 6 y el 7 de Diciembre.

Las señas personales del señor Casado coinciden en muchos detalles con las de los restos hallados en el cajón.

El señor Cristelli es la persona amiga del desaparecido, y todas las coincidencias le hacen suponer fundadamente que el cadáver hallado sea el del señor Casado.

Pero aún dejando un margen a las suposiciones y admitiendo el error producido por determinadas coincidencias, hay un dato muy elocuente.

Se trata de que el señor Casado fué operado de un hidrosele en un dedo, y los amigos íntimos del desaparecido sabían que éste había sufrido dicha operación, si bien no recuerdan qué doctor fué el encargado de la operación.

Todavía hay otros datos coincidentes del mayor interés. Dentro de la caja donde venían los restos del cadáver, han aparecido unos tacos de cartón, del tamaño aproximado de un duro, tacos que parece que se emplean dentro de la fabricación de sellos de farmacia, para separar los sellos en porciones y entre sí.

La circunstancia de que la supuesta víctima fuese a Cataluña para vender fincas, quizá pudiera hacer determinado el móvil del crimen, ya que el señor Casado, en posesión de dinero abundante, se dispuso a regresar a Madrid, y bien pudiera este hecho haber despertado la codicia del autor o autores del crimen.

En estas declaraciones del señor Castelli está basada la actuación judicial del juez instructor del sumario.

La labor del juzgado

En las primeras horas de la tarde de ayer, el juez, auxiliado por el secretario señor Argote, examinó todas las diligencias de la mañana.

Después dió determinadas órdenes a los oficiales.

Luego, acompañado de su secretario, se trasladó el juez al Depósito judicial.

A las cuatro y media de la tarde el doctor Canseco y el jefe de identificación celebraron una entrevista para ampliar ciertos detalles de los trabajos realizados por la mañana.

Ante el juez compareció un alto empleado de la División de Ferrocarriles, para hacerle entrega de algunos objetos encontrados en el cajón, entre ellos dos trozos de los periódicos *El Diluvio* y el *Día Gráfico*, de Barcelona, por los cuales se vino a confirmar una pista, que es la que el juzgado sigue en los actuales momentos.

Seguramente en el cajón han sido encontrados también determinados trozos de tela, pertenecientes a una camiseta, que de ser de seda confirmarían más todas las suposiciones.

Una comparecencia interesante

A última hora de la tarde comparecieron ante la autoridad judicial dos señores que al parecer ya habían hecho algunas gestiones para aproximarse a las autoridades, comparecencia a la que se concedió gran importancia, pues aparte de que sus manifestaciones coincidieron en un todo con la pista que hasta entonces se tenía, ampliaban algunos datos relacionados con el examen de los restos hallados.

Aquellos datos referentes a la pulcritud y cuidado de las uñas y la cicatriz por consecuencia de una operación quirúrgica, más los tacos recogidos en el cajón, parece que completaban la labor de identificación.

En esta comparecencia el señor Castelli y un amigo suyo, aportaron datos de tanta importancia que inmediatamente dieron lugar a la adopción de determinadas medidas para la actuación de la Policía.

A última hora de la tarde, el jefe de Policía recibía instrucciones precisas; se dieron luego órdenes concretas y el juez conferenció con el director general de Seguridad, con el fin de que se realizaran determinadas investigaciones.

Telegráficamente ayer se enviaron a Barcelona detalles sobre dicha comparecencia, que servirán de base para los trabajos de la Policía.

Los agentes practicaron anoche mismo una investigación en una casa de la barriada de San Gervasio, en donde tal vez haya huellas del paso de la persona que interesa encontrar.

La autopsia

Por la tarde practicaron la diligencia de autopsia los doctores Canseco y Lino, ante el juez y el secretario.

La labor fué minuciosa.

Cerca de las 6'15 de la tarde terminó la autopsia, tomándose luego los forenses el tiempo necesario para redactar el escrito de conclusiones que han de elevar a la autoridad judicial para incorporarlo al sumario.

Noticias aclaratorias

Noticias posteriores indican que el señor Casado no tenía su establecimiento o fábrica en Madrid.

La venta de fincas para ampliar el negocio la hizo en Barcelona; pero allí tenía también su negocio.

Terminada la diligencia de autopsia, el juez y los forenses se retiraron del depósito judicial, esquivando la presencia de los periodistas.

El juez celebró ayer tarde una nueva conferencia con el director de Seguridad.

A Barcelona

En el expreso de Barcelona salieron para dicha ciudad los agentes Arcos, Alfaro, Boada y Valle, que han sido encargados de actuar para el esclarecimiento del suceso.

Otro crimen parecido

Los periódicos de anoche recordaban un crimen similar ocurrido en Sevilla hace un cuarto de siglo.

La víctima fué un empleado subalterno de ferrocarriles de la línea de los andaluces, asesinado por su esposa, que mantenía relaciones ilícitas con un hermano de la víctima.

El cadáver fué encerrado y facturado en un baúl.

Descubiertos los criminales, fueron condenadosa la pena de muerte. Con motivo de la festividad de la Purísima les fué conmutada a los procesados la pena de muerte, por la de cadena perpetua.

Fiestas falsas

Como consecuencia de unas palabras del juez, pronunciadas al salir de la estación del Mediodía, que dijo: «¿No les parece a ustedes que este es un asunto francés?», tomó cuerpo la suposición de que el hombre descuartizado pudiera ser un conocido apache de París.

El supuesto se desechó rápidamente.

También se supuso después que pudiera tratarse de un empleado de Banca de Barcelona, llamado José Mateos Llauderó, de 17 años, que desapareció también de su domicilio.

Pronto se pensó que la suposición no era cierta, ya que la edad del cuerpo de la víctima no se aproximaba ni mucho a la del Mateos.

Los periodistas preguntaron al juez si se inhibiría en favor del juzgado de Barcelona, contestando el juez negativamente y afirmando que seguirá el sumario hasta el final.

Desde luego en su labor sería auxiliado por el juzgado de Barcelona correspondiente al juez decano de la Ciudad Condal.

La fecha del crimen

Los forenses, después de practicada la autopsia, no quisieron facilitar dato alguno a los periodistas respecto a la fecha en que podía haberse cometido el crimen.

No obstante, por datos recogidos al azar, podemos decir que los médicos forenses aprecian que la muerte de la víctima data de la fecha misma de la facturación de sus restos o sea del 8 al 10 de Diciembre último.

De tal manera era esta la creencia de los médicos, que creemos que en el examen hecho no creyeron necesario recoger las larvas del cadáver, a pesar de que éstas indican siempre la fecha del fallecimiento.

Alguien apuntó la posibilidad de que los restos hallados pudieran proceder de un señor que falleció el año pasado en el Hospital Clínico y dejó una carta escrita pidiendo que su cuerpo fuera entregado a los médicos, creyéndose que algún estudiante había aprovechado los restos humanos y para gastar una broma, aunque de mal gusto, los había facturado. Este supuesto se desvaneció rápidamente.

La identificación

El general Bazán manifestó a última hora de la tarde de ayer que la víctima estaba identificada pero que no facilitaría su nombre.

Añadió que la identificación se debía a la noticia publicada en uno de los periódicos que estaban dentro del cajón.

Terminó diciendo que había manifestado al ministro de la Gobernación que gracias a la prensa se había podido saber quién era el muerto.

Enterados de que en la calle de Fuencarral, número 105, había el señor Cristelli, nos trasladamos a dicho domicilio.

El señor Cristelli es la persona a la que nos hemos referido anteriormente, por haberse presentado al juzgado para hacer importantes manifestaciones encaminadas a la identificación.

Al abrir la puerta de la habitación apareció una señora, quien nos manifestó que el señor Cristelli estaba ausente y que no regresaría hasta la hora de cenar.

A las nueve de la noche acudimos a visitar al referido señor, persona de porte distinguido.

Ante nuestras preguntas se negó a hacer manifestaciones de ninguna clase, apoyándose en que el juez se lo había recomendado así; pero al conocer por nosotros detalles que él suponía que ignorábamos, se decidió a hacernos las siguientes manifestaciones:

—Al leer el miércoles en los periódicos de la noche el relato del hallazgo macabro, el señor Cristelli relacionó ciertos detalles con la desaparición de un amigo íntimo de casa, persona a la que consideraban como si fuera un pariente del señor Cristelli, pues su conocimiento con la familia ya era de tiempo.

El referido amigo era padrino de una sobrina del señor Cristelli. Tanto éste como su familia, sin saber por qué, tuvieron el presentimiento de que el cadáver encontrado en la estación del Mediodía pertenecía al amigo en cuestión.

Este era Pablo Casado de las Navas, de 30 años de edad, natural de Porcuna (Jaén), residente en Barcelona, calle de Orteu, 55, hotel, especializado en la fabricación de cajas de lujo para bombones y medicamentos.

El señor Cristelli se presentó ayer por la mañana en el depósito judicial con objeto de comprobar por determinada exposición de detalles, si se trataba de Pablo Casado, y así lo quiso hacer, pero al llegar al depósito se encontró con que no le permitían la entrada, ya que el juez había ordenado que bajo ningún pretexto se permitiera penetrar a nadie para ver el cadáver.

Acompañaba al señor Cristelli un amigo suyo, médico de profesión, con objeto de practicar determinado reconocimiento y comprobar si existía la huella de la operación de hidrosele que se le practicó al señor Casado.

En vista de la oposición de los funcionarios del depósito, el señor Cristelli y su amigo se entrevistaron con el juez, exponiéndole cuanto sabían y cuál era el objeto de su visita.

Entonces el juez accedió a la petición y con el señor Cristelli y su amigo penetró en el depósito.

Venciendo el señor Cristelli la natural repugnancia a la vista de restos humanos en descomposición, examinó detenidamente los detalles que necesitaba comprobar, auxiliado por su amigo el médico.

Muy pronto pudieron ambos comprobar la huella de la operación quirúrgica en un dedo.

Otros detalles que confirmaron al señor Cristelli la seguridad de que la víctima era Pablo Casado, son los siguientes: Las uñas estaban largas y escrupulosamente cuidadas. El pecho era ancho y muy velloso.

Las proporciones del cuerpo corresponden también a las de Casado, es decir, más bien bajo que alto. Medía 1'60 metros, detalle que conocía el señor Cristelli, porque Casado se había medido pocos días antes de ir a Barcelona.

Aparte de estos detalles, se observaron otros que confirmaban la sospecha, como son el que en la caja donde venían los restos se hallaron, entre otras cosas, varios tacos de cartón de los que se usan para la fabricación de cajas de cartón, recortes de papel, una factura de la casa Reñé, de Barcelona, y sobre todos estos detalles, otro aún de suma importancia: unos periódicos que tenían en su margen escritos varios nombres a lápiz, uno de ellos el de Pablo Casado.

No cabía, pues, dudar: la víctima de tan horrendo crimen era Pablo Casado.

Ante el juez hizo el señor Cristelli, según nuestras referencias, una exposición amplia de detalles de todas sus observaciones y de lo que consideró que podría auxiliar al juzgado para el esclarecimiento del hecho.

Detalló la amistad que unía a su familia con Casado, diciendo que hace unos 14 años que se conocían.

Entonces Casado tenía unos 16 años.

Era un buen chico, dócil, obediente, de buenas costumbres y excesivamente trabajador.

Estuvo colocado mucho tiempo en la fábrica de cajas de cartón del señor Ochoa, en la ronda de Segovia.

De allí salió voluntariamente, y después de vender unos terrenos, se trasladó a Barcelona, con objeto de establecerse como fabricante de cajas de cartón.

Alquiló un hotel pequeño de dos plantas en la calle de Orteu, 55, y con el producto de la venta de terrenos y los ahorros que tenía hechos, adquirió el material necesario para establecerse.

Después consiguió, por su carácter y por su seriedad, conquistar muy pronto una numerosa clientela y prosperó rápidamente, hastaa el extremo de que tuvo necesidad de tomar doce mujeres para poder servir los géneros que se le pedían.

Para su servicio personal tenía el señor Casado un criado, cuyo nombre se desconoce y cuyo paradero se ignora.

El señor Casado se entrevistaba con alguna frecuencia con un comerciante que reside en Barcelona y que es cuñado del señor Cristelli.

Del 10 al 12 de Diciembre, el cuñado del señor Cristelli, extrañado de que Casado no hubiera ido a visitarle, se personó en la fábrica, preguntó por él y le dijeron que se había ausentado y que nada sabían de su paradero.

Más tarde se personó en casa del comerciante el criado del señor Casado, diciéndole que su dueño no había regresado a casa, a pesar de que hacía ocho o diez días que había salido de ella.

El cuñado del señor Cristelli creyó que se trataría de alguna aventurilla y no hizo caso en un principio, pero luego realizó gestiones para encontrar a Casado.

Viendo que sus gestiones fracasaron, se decidió a escribir a Madrid, dándole cuenta al señor Cristelli de lo ocurrido.

Este le contestó diciendo que debía denunciar el hecho a las autoridades.

Presentada la correspondiente denuncia, la Policía de Barcelona realizó pesquisas con resultado negativo.

En su consecuencia la fábrica fué cerrada y sellada, y así se halla actualmente.

Las obreras quedaron despedidas, así como también el criado, que al salir de la casa se alejó sin dejar rastro alguno.

El supuesto autor del crimen

Se ha generalizado el supuesto de que el autor del crimen pueda ser el criado del señor Casado.

Casado reunió en su casa, por el mes de Diciembre, una buena cantidad de pesetas, y sin duda el criado, conocedor de que no tenía padre ni madre ni otra familia, debió concebir la idea del crimen para apoderarse del dinero.

Para ello aprovechó sin duda el criminal la circunstancia de que Casado se hallara durmiendo, como lo demuestra el hecho de que se encontrara en paños menores.

Seguramente le daría un golpe en la cabeza con algún objeto contundente, produciéndole la muerte.

Después es de sospechar que con la guillotina empleada en la fabricación de cartón le seccionaría la cabeza.

También como perfecto conocedor de todas las operaciones de embalaje y facturación de cajas, decidió deshacerse del cadáver en la forma en que ha sido descubierto.

En la caja, además de los objetos encontrados, había trozos de algodón que se emplean en el rellenado de los estuches de fantasía.

Como es natural, el juez apreció en su valor todos estos datos, y es de suponer que anoche mismo se practicarían activas diligencias en Barcelona, que tal vez den muy pronto el resultado apetecido.

Otras noticias de interés

El señor Casado vivía en la calle de Orteu, número 55.

En el talón de facturación de la caja figura la calle de Provenza, número 55.

La coincidencia del número puede explicarse teniendo en cuenta que azorado el que fuese a facturar la caja, pudo dar el nombre de la calle, pero no habiendo pensado o no sabiendo qué número dar, pronunció el 55, por la fuerza de la costumbre.

El señor Casado fué operado de un hidrosele en el sanatorio del Rosario, en Madrid.

Se ignora quién fué el operador.

Ultimas noticias

Aunque la reserva que se guarda en todas las actuaciones relacionadas con la autopsia es impenetrable, por deducción se pueden hacer algunas consideraciones.

Es fácil suponer que al examinar el cuerpo de la víctima, los forenses no encontraron en él rastro alguno de contusión, por lo que parece fácil suponer que la muerte debió ser motivada por golpe contundente en la cabeza.

Acaso los médicos no encontraron residuo alguno de alimento en el estómago de la víctima y ello permite creerse que el crimen se cometió de madrugada.

Respecto a la complexión de la víctima, se asegura que era fuerte y de gran masculinidad, pero parece ser que se han apreciado características contrarias a aquella afirmación que seguramente serán puntualizadas en el informe definitivo.

El entierro del cadáver se verificará probablemente en la tarde de hoy.

La Policía parace que ha encontrado una pista que puede acaso conducir a la detención del criado, al que se busca afanosamente.

Se asegura que las autoridades conocen el punto de su residencia y el detalle importante de que se ha establecido comercialmente.

De provincias

EL JEFE DEL GOBIERNO EN JEREZ

Jerez.—El jefe del Gobierno, señor Primo de Rivera, está siendo objeto de grandes manifestaciones de simpatía.

Ayer al medio día se dirigió a la Caja de Ahorros y Monte de Piedad para asistir al descubrimiento de una lápida que perpetúa la cantidad cedida para el desempeño de ropas y útiles para el trabajo.

Se pronunciaron discursos enaltecendo la labor del Gobierno y de su presidente.

A todos contestó el señor Primo de Rivera con frases de afecto y consideración.

EL TRIUNFO DE UN ARTISTA VALENCIANO

Jerez de la Frontera.—En el teatro Villamarta se ha inaugurado la Exposición de arte antiguo de tapices, celebrada por el artista valenciano Paco Varó.

Al acto concurrió el marqués de Estella, que inauguró la Exposición, y las autoridades de Jerez, con una selecta representación de la aristocracia, revistiendo una gran brillantez.

Fué muy felicitado el artista por el presidente.

Adquirió algunas obras, como igualmente el conocido aristócrata señor Domecq.

LA FESTIVIDAD DEL DIA

Bilbao.—Se ha celebrado la solemnidad del día, cerrando todos los establecimientos comerciales y las oficinas.

Desde hace cuatro años que no se celebran actos públicos.

Una numerosa comisión de concejales y otra de la Sociedad El Sitio depositaron coronas en el mausoleo levantado a las víctimas de la libertad.

ACCIDENTE DE AVIACION

Sevilla.—Ayer ocurrió un accidente de aviación, resultando lesionados los tenientes Del Valle y López Cantero, el primero de Infantería y el segundo de Caballería.

Desde hace unos días se encuentra realizando prácticas un grupo de aviones formado por nueve aparatos Bourguet.

El aparato número 29 era tripulado por el teniente Del Valle, el cual llevaba como observador al teniente Cantero.

Ayer cuando estaban realizando un vuelo sufrió el motor una avería y cayó capotando, quedando el motor incrustado en el suelo a una profundidad de un metro y el aparato completamente destrozado. Los demás aparatos aterrizaron en el lugar del suceso, que es un campo sembrado, en el que estaban sus propietarios, los cuales ayudaron a salvar a los aludidos aviadores, que fueron trasladados a la base de Tablado, donde se le apreció al teniente del Valle la fractura del brazo izquierdo y fuerte conmoción cerebral, de pronóstico grave, y al teniente Cantero lesiones de pronóstico reservado.

EXTRANJERO

EL ASUNTO DE TACNA Y ARICA

Lima.—Los documentos transportados por el «Jesús del Gran Poder» desde Santiago a Lima, han surtido ya sus efectos.

Ayer circuló públicamente la noticia de que ha quedado resuelta la cuestión entre Chile y Perú relativa a Tacna y Arica.

El Pacto consta de diez artículos.

CHOQUE DE VAPORES: UNO DE ELLOS ES EL «CRISTOBAL COLON»

Nueva York.—El trasatlántico español «Cristóbal Colón» chocó ayer con el vapor americano «River Oronde», a la altura de la estación de cuarentena de Rosevanck, en Long Island.

El «Cristóbal Colón» parece que no ha sufrido desperfectos, pero como consecuencia de la embestida el «River Oronde» sufrió una avería de agua en las bodegas.

De los 2.000 pasajeros que llevaba el «Cristóbal Colón», uno resultó herido.

El «Cristóbal Colón» no corre peligro alguno.

—

Nueva York.—Se confirma que a bordo del «Cristóbal Colón» no resultó herido ningún pasajero a consecuencia del choque con el «River Oronde».

NUEVOS DISTURBIOS EN BERLIN

Berlín.—Ayer se registraron nuevos disturbios en Pesing, en la parte Sur de la ciudad.

Alrededor de las cinco de la tarde un numeroso grupo de personas se situó frente a uno de los puestos de Policía.

Esta fué insultada y se vió precisada a hacer uso de las armas.

Resultaron varios heridos graves que fueron asistido en el Hospital del distrito.

Anoche fuertes destacamentos de Policía ocuparon las calles sospechosas.

LA REVOLUCION DE MEJICO

Méjico.—El cabecilla rebelde llamado Francisco Alcántara, que se había distinguido al frente de los rebeldes en la lucha contra las tropas federales en el Estado de Jalisco, resultó muerto ayer durante una batalla que duró dos horas, en las cercanías de Santa Rosalía.

El general Alcántara fué muerto al saltar del caballo para ocultarse tras unas rocas.

PETAIN, ACADEMICO

París. — La Academia Francesa ha recibido como académico al mariscal Petain, que ocupa la vacante que dejó el mariscal Foch.

Los mercados fruteros al día

Glasgow 2, 7 t.

Ofrecido el cargamento del vapor «Gartavon».

Naranjas:

Ofrecidas 24.300 cajas.

300s, de 16 a 19.

360s y 360s, se cotizaron en general de 1 a 2 chelines al alza.

Demanda bastante buena.

—

Hull 2, 4 t.

Apertura:

Mercado abrió animado, cotizándose en general la fruta sana de 2 a 3 chelines más altos que el pasado cargamento.

Ministerio de Educación, Cultura y Deporte

CRONICA RELIGIOSA

SANTOS DE HOY. — La Invención de la Santa Cruz.—Santos Alejandro, Evencio, Timoteo, Maura, Diódoro, Rodopiano, Antonina y Juvenal.

Primer viernes:

Rito doble; color blanco; misa de la Invención de la Santa Cruz.

CUARENTA HORAS.—Principian en la parroquia de la Santísima Cruz.

Se descubre el primer día a las siete y media, los restantes a las siete, y se reserva a las ocho y media de la tarde.

ADORACION NOCTURNA.—Corresponde a los turnos de la Purísima Concepción y Nuestra Señora del Rosario.

CULTOS PARA HOY

Fiesta de la Santísima Cruz:

En la parroquia de Santa Cruz, a las siete y media, misa de descubrir; a las diez el reverendo clero, en unión del Gremio de Curtidores celebrará la fiesta principal con misa solemne y sermón por el doctor don Marcelino Fernández.

En Santa Rosa, a las diez, misa solemne con sermón.

Por la tarde, a las seis y media, último día de triduo.

Al Sagrado Corazón de Jesús:

En la Compañía, misas de Comunión general a las 6'15 y a las siete cuarenta y cinco. Por la tarde, a las seis, exposición de Su Divina Majestad, estación, trisagio, sermón por el Padre Antonio Giner, S. J., y reserva.

—En San Andrés, a las cinco, ejercicio con exposición y sermón por don Vicente Aracil.

—En Santo Tomás, a las ocho, misa de Comunión y ejercicio.

—En San Nicolás, a las siete y media, misa de Comunión.

—En San Martín, a las ocho, misa de Comunión general. Por la tarde, a las cinco y media, ejercicio con exposición y sermón.

—En los Carmelitas, a las cinco tarde, ejercicio.

—En Santa Mónica, a las siete, con exposición y sermón.

—En San Juan y San Vicente, a las ocho, misa de Comunión, y por la tarde, a las siete Hora Santa.

—En San Valero, a las seis y media, misa de Comunión, y por la tarde, a las cinco, ejercicio.

—En la Puridad, a las seis, a las ocho, y por la tarde, a las cinco, con sermón por el doctor don Pascual Llopis.

A Jesús Crucificado:

En la iglesia del Santísimo Cristo del Salvador, a las diez, misa solemne con exposición, y por la tarde, a las cuatro y media, ejercicio de Pasión, con sermón por el doctor don Francisco Peiró, coadjutor de la misma y catedrático del Seminario.

—En la iglesia de San Juan del Hospital, a las siete y media de la tarde, la Asociación de Nuestra Señora de los Buenos Libros celebrará su ejercicio semanal del Vía Crucis.

—En el Real Colegio de Corpus Christi, a las nueve, misa conventual, y terminada ésta será descubierta la veneranda imagen del Santísimo Cristo, «Miserere» solemne y visita a las santas reliquias.

—En la parroquia de Santo Tomás, a las seis de la tarde ejercicio de la Asociación de Jesús Crucificado, con Rosario y Vía Crucis.

—En la iglesia de Santa Rosa de Lima, a las ocho menos cuarto, misa y ejercicio al Santísimo Cristo de la Salud. Por la tarde, a las cinco, Vía Crucis, Rosario y ejercicio.

A Santa Mónica:

En el Salvador y Santa Mónica, a las tres y media, solemnes vísperas, completas, maitines y laudes, en honor de la Santa titular.

SANTOS DE MAÑANA.—Santa Mónica, San Silvano, Ciriaco, Pelagia, Antonia, Porfirio, Florián, Paulino, Sacerdote Venerio, Godeardo y Curcódomo.

Rito doble; color blanco; misa de Santa Mónica, viuda.

CUARENTA HORAS.—Continúan en la parroquial de Santa Cruz.

Se descubre a las siete de la mañana y se reserva a las ocho y media de la noche.

ADORACION NOCTURNA. — Corresponde al turno de Coena Domini.

CULTOS PARA MAÑANA

A Nuestra Señora de los Desamparados:

En su Real Capilla, a las siete y media, misa de Comunión y Felicitación Sabatina. A las diez y media, misa cantada de Renovación. A las siete de la tarde, rosario, salve solemne y gozos, en sufragio del alma del excelentísimo señor Cardenal Benlloch.

Novenario:

En la iglesia de la Preciosísima Sangre, a las ocho y media de la mañana, con misa de Comunión y ejercicio.

A Santa Mónica:

En su parroquia, a las siete y media, misa con exposición. A las diez, misa solemne y panegírico en honor de la Santa Titular.

Al Inmaculado Corazón de María:

Novenario:

En San Bartolomé, a las siete de la mañana, misa de Comunión por la Conversión de los pecadores.

Por la tarde, a las siete, con exposición de S. D. M., estación a Jesús Sacramentado, Coronilla cantada del Inmaculado Corazón, lectura de la novena, sermón por el doctor don Juan Benavent, reserva, bendición con el Santísimo y canto de los gozos en la capilla del Corazón de María.

A la Virgen de Vallivana:

Triduo:

En San Nicolás, a las ocho y media, misa de Comunión. A las seis y media de la tarde, trisagio mariano, sermón por el doctor don Juan Benavent y gozos.

A la Virgen de la Merced:

En el Salvador y Santa Mónica, a las siete y media, misa con exposición. Por la tarde, a las seis y media, por la V. O. T., ejercicio con exposición y salve (coro primero).

A la Virgen del Carmen:

En la iglesia de los Padres Carmelitas, a las siete y media, misa cantada, y por la tarde, a las seis y media, Felicitación Sabatina y Salve.

A la Virgen de Lourdes:

En la iglesia de Santa Catalina, a las ocho y media, misa y sabatina.

Mes de María:

En la Real Capilla de Nuestra Señora de los Desamparados, a las siete y media de la tarde.

En San Andrés, a las ocho y a las once, misas rezadas. La de ocho será de Comunión

En la Real iglesia del Salvador, a las ocho de la mañana, descubierta la imagen de la Santísima Virgen, canto del «Ave Maris Stella»; oraciones, misa rezada, meditación propia del día, letrillas, órgano, ofrecimiento de flores y despedida.

En Santo Tomás, a las ocho y a las ocho y media.

En los Carmelitas, a las ocho, misa y ejercicio.

En San Juan y San Vicente, a las ocho y media, con misa de Comunión, y a las doce, ejercicio solemne.

En San Valero, a las seis, misa y ejercicio, y a las siete con misa y ejercicio solemne.

En San Esteban, los días laborables, a las ocho; domingo y festivos, a las doce.

En Santa Cruz, a las siete y media, meditación, «Tota Pulchra» y despedida.

En la Real Capilla del Milagro, a las nueve, con misa de Comunión, motetes, lectura y gozos.

En la iglesia del Colegio de San Vicente, a las ocho, misa de Comunión, ejercicio de las Flores y cánticos.

En el convento de la Encarnación, a las ocho y media, misa y ejercicio.

En Santo Domingo, a las ocho, con misa, letrillas y despedida.

En la iglesia de la Preciosísima Sangre, a las ocho, con misa «Tota Pulchra» y ejercicio. Los domingos habrá misa de Comunión.

En el Salvador y Santa Mónica, a las siete y media, con misa y ejercicio.

En la Casa Natalicia de San Vicente Ferrer, a las nueve, con misa de Comunión; a las siete y media de la tarde, ejercicio con rosario, lectura y gozos.

En San Martín, a las once, con misa y ejercicio.

En Santa Catalina y San Agustín, a las siete y media, misa y ejercicio.

Teodoro Llorente; su vida y sus obras

FLORILEGIO DE POESIAS

Un grueso volumen de más de 450 páginas, se vende en la Administración de LAS PROVINCIAS, al precio de 3'50 pesetas.

ALMACENES LA REFORMA

No deje de visitar esta casa, donde encontrará las últimas novedades en pañería, y los mejores surtidos en géneros de punto y el mejor gusto en camisas hechas **ZARAGOZA, 7**

ESPECIALIDAD EN MEDIAS

SECCION DE SASTRERIA: Donde vestirá con elegancia y se le servirá con rapidez

ECONOMIA - GUSTO - SIEMPRE BARATO - PRECIO FIJO

Lo mejor que todos deben leer.
EXITO ENORME
Miles de suscripciones a
¡¡Perdida en la vida!!
La Golfilla de la calle
La Mártir del Trabajo
y Por el Amor de un Hombre.
Solicite el catálogo de obras por entregas a los Centros de suscripciones o la acreditada
: Editorial Castro :
Palacio de la Novela Popular

Necesitamos Corresponsales.--Descuentos fantásticos
Diríjase: Apartado de Correos 5.020 Madrid (5)

A INDUSTRIALES COMERCIANTES Y PROPIETARIOS
Se les facilitará DINERO en letra o HIPOTECA, sobre fincas en la provincia. Interés legal, cortos y largos plazos y facilidades de amortización
COMPRA-VENTA DE FINCAS
Administraciones con anticipos a cuenta de las rentas
CENTRO GENERAL DE INFORMACIONES
Despacho, de 9 a 2, calle Hospital, 9 bajo. Gestión rápida. Seriedad
Reserva absoluta

El sábado de "La Casa de las Medias"

Durante este día, y como obsequio a su numerosa y distinguida clientela, grandes rebajas de precios en sus acreditados artículos, con el fin de que todos conozcan la

Unica Casa de las Medias

en Valencia, CALLE CLAVE, número 8, bajo.

Inmenso surtido en artículos para Primera Comunión

¿Quiere usted dormir tranquilo sin temer a bichos molestos? Compre usted las

CAMAS DARAS

niqueladas, doradas o de hierro, que están fabricadas en condiciones para evitarlos

Despacho: Arzobispo Mayoral, 13 -- Fábrica: Almas, 10 -- Teléfono 606

Importante

Fábrica de juguetes hojalata y sport, bien acreditada, se vende por no poderla atender. Negocio de porvenir. Con garantías se darán facilidades. LA DIANA, Loreto, 81. DENIA.

MAQUINAS DE COSER

bovina central, garantizadas por cinco años, por dar a conocer marca, se venden a precio de coste por una corta temporada; también tengo varias de ocasión y una de hacer medias completamente nueva, que cederé por poco dinero.

Piezas y accesorios por mayor y detall, gran surtido en sedas alemanas lavables. Taller de reparación, D. Juan de Austria, núm. 9 (Frente al Teatro Apolo)

El "Lunar", sólo el "Lunar"

El Tinte Ante «BLANCO LUNAR» es el único conocido hasta el presente, como el mejor restaurador de toda clase de piel blanca e igualmente la lona.

Todos los calzados de piel blanca, que vienen usando los niños al tomar la Comunión, quedan nuevos completamente tintándolos con el inmejorable «BLANCO LUNAR».

Calzados Ernesto Ferrer e importantes zapaterías, y en casa Granero, Blanes, 4 (entre calle Guerrero y Mercado Central).

FINCAS

tengo a la venta varias urbanas que rentan de 300 a 400 pesetas mensuales y cuyo precio es muy económico. Son de moderna construcción y están situadas en sitio de porvenir. Casa en el Grao propia para industria y solares junto a la Tabacalera, Carrera Encorts, C. Melilla y en otros puntos de la capital muy bien situados. También en poblaciones próximas. Casas de campo y chalets en Onteniente, Cocentaina, Torrente, Paterna y Godella. Una en la provincia de Albacete enclavada en coto de mucha caza y otra junto a Caudiel. Módicos precios y condiciones de pago a satisfacción.

COMPRO finca de bastantes habitaciones, por el ensanche, así como pequeña masía próxima a la capital.

TRASPASO BAR en sitio de gran porvenir y buenas condiciones.

B. TORRES, Corredor de Fincas. Libreros, 7. 2.°. de once a una y media.

Línea A. M. O. M.

(Adriático-Mediterráneo-Occidental-Marruecos)

Salidas fijas de Valencia, los lunes alternos

EL VAPOR

BELLENDEN

saldrá fijamente el día 13 de Mayo (Lunes) para MARSELLA, NIZA, GÉNOVA, LIORNA, NAPOLES, PALERMO, MESINA, CATANIA, ANCONA, VENEZIA, TRIESTE, FIUME.

Próximas salidas

LUNES día 20 de Mayo: Vapor ANNA GOICH.
LUNES día 27 de Mayo: » FANNY BRUNNER.
LUNES día 10 de Junio: » BELLANOCH.

Salidas fijas de Valencia para Marruecos
LOS VIERNES ALTERNOS

EL VAPOR

ANNA GOICH

saldrá fijamente el Viernes día 3 de Mayo para ORÁN, TANGER, CASABLANCA, admitiendo mercancías, con transbordo, para Kenitra, Rabat, Mazagán.

Próximas salidas

VIERNES día 10 Mayo: Vapor FANNY BRUNNER.
VIERNES día 24 Mayo: » BELLANOCH.
VIERNES día 7 Junio: » SILVIA TRIPCOVICH.

Consignatario: HIJO DE CAMILO REALI

Grao de Valencia Teléfono 30.328

Compañía Trasmediterránea

Relación de los servicios que presta esta Compañía

Servicio fijo rápido semanal Mediterráneo-Cantábrico

Salida todos los sábados para Almería, Melilla, Ceuta, Sevilla, Cádiz, Huelva, Vigo, Villagarcía, Coruña, Gijón, Musel, Santander, Pasajes y Bilbao, admitiendo para todos estos destinos carga y pasaje.

Además, en estos servicios es también admitida mercancía para Avilés, San Esteban de Pravia, Luarca, Navia, Tadia, Ribadeo, Vega de Ribadeo, Foz y Vivero, y al efecto se entregan conocimientos directos con flete corrido.

Servicio fijo bisemanal con Baleares

con salidas de Valencia todos los miércoles, a las 12 horas, para Ibiza, Palma y Mahón, y los viernes, a las 18 horas, para Palma, directo, admitiendo para todos estos destinos carga y pasaje.

Servicio fijo bisemanal para Barcelona

con salidas de Valencia miércoles y sábados, a las siete de la tarde, y de Barcelona lunes y jueves a las ocho de la noche.

Servicio fijo para los puertos del Mediterráneo, Norte de Africa y Canarias

con salidas de Valencia quincenalmente los sábados, admitiendo carga y pasaje.

Nuevo servicio rápido para Canarias

con salidas quincenales los martes para ALICANTE-CADIZ CANARIAS.

Para informes: DELEGACION de la Compañía en Valencia-Grao, Muelle de Poniente, letra A. Teléfonos: 31524 Interurbano 31-307 Urbano.

WATER CLOSET COMPLETO
PRECIO LIMITADO
45 pesetas

Ernesto Ferrer, S. A.
BARCAS, 2

Motores

DIESEL G. M. A.
Unico motor sin compresor.
Arranque en frío instantáneo.

Sangis, S. A.
PI Y MARGALL, núm. 65
VALENCIA

El Crédito Dental Español
DENTADURAS AL CONTADO Y A PLAZOS
ALICANTE, 35, 1.° (esquina Gran Vía), VALENCIA
Presupuestos verbales y por correspondencia

Monte de Piedad

ALMONEDA

El día primero y siguientes no festivos del mes de Mayo, a las tres de la tarde y con intervención del corredor don Salvador Pérez Pau, se verificará la almoneda de las ropas y alhajas y demás efectos de plazo vencido, tanto de la Central como de las cuatro sucursales.

Dicho acto tendrá lugar en el salón destinado al efecto que tiene su entrada por la calle de Vilaragut, número 2, principal.

Urge vender

dos plantas bajas calle de Lepanto, núm. 36. Razón: Calle de Balmes, núm. 25, bajo.

Banco Hipotecario de España

DELEGACIÓN DE VALENCIA

PRESTAMOS al 6 por 100, hipotecarios amortizada cinco a cincuenta años, sobre fincas rústicas y urbanas.

Los prestatarios tienen siempre la facultad de reembolsar todo o parte de su crédito anticipadamente.

La larga duración del préstamo consiente al propietario hacer mejoras de consideración en sus fincas, aumentar los rendimientos de ellas y poder devolver más fácilmente el capital, sin verse obligado a solicitar prórrogas, no siempre fáciles de conseguir en los préstamos contratados con particulares, generalmente a corto plazo, el no es a costa de mayores gastos y sacrificios.

Préstamos especiales para construcciones

DELEGADO: Don Benito Altet, Mar, 23, Valencia.

150.000 pesos oro

entréganse caballero despose señorita diecinueve años, inteligente e instruída, evitar escándalo social, marchando extranjero. Escribid: Matrimonial Club. Porto.

Alquilo o compro

chalet moderna construcción, situado de 5 a 10 kilómetros de la capital, dotado de agua, luz eléctrica, cuarto de baño, garage y jardín. Dirigirse: ATENEO MERCANTIL, carnet número 553.

Huéspedes

En casa particular se desean tres o cuatro caballeros para tratarlos como en familia. Informará Plaza de Borriols, 3, 2.° (junto a la calle de Zaragoza).

En Picasent

se alquila una planta baja o piso alto, bastante capaz, entrada por jardín, con agua potable similar a la de la fuente del Omet, próximo a la estación, huerto del Carmen, por precio módico.

Razón allí mismo.

En Segorbe

Se alquila un espacioso chalet con jardín, situado en el paseo de la población a la estación de ferrocarril. Razón: en la calle del Mar, núm. 26. Despacho, de 10 a 1 y de 4 a 6.

¿PADECE VD. DE LOS PIES?

En el procedimiento moderno y con hormas exclusivas, se evita el sufrimiento de los mismos.

Calle de Cadirers, 8, bajo (junto a la residencia de los Padres Jesuítas)

ZAPATERIA

HUEVOS PARA INCUBAR

RAZA LEGHORN BLANCA

La más hermosa y ponedora
Precios económicos
GRANJA ECCE-HOMO
BURRIANA (Castellón)

Mármoles y lápidas

Pilas de baño y cocina. La casa de más surtido
Precios económicos
BONACASA ::: Paz, 31

Huéspedes

aborrecidos del trato que la ausencia ocasiona y que seáis de paladar delicado, necesitando un cuidado especial, acudid a ESTRELLA DORADA, calle del Mar, 10, principal. Todo nuevo, escrupulosa limpieza. Se admiten también sólo para comidas.

DINERO

Escribiendo al Apartado de Correos número 13 y enviando sello de franqueo si ha de contestarse fuera de la capital, le daré toda clase de detalles para poder obtener de entidades legalmente constituídas, capital en hipoteca sobre fincas rústicas y urbanas de Valencia y su reino, al interés desde el tres y medio por ciento anual en adelante, según tiempo y condiciones de amortización. Si es en la capital se pasará a domicilio.

RESERVA ABSOLUTA
RAPIDEZ EN LAS OPERACIONES

BAJO

Vendo un bajo con luz hermosa, finca nueva, propio para industria o vivienda, situada en la Avenida de Victoria Eugenia, n.° 26, Razón, en la misma finca. No interviene corredor.

200 pesetas mensuales

ganarán señoritas y caballeros vendiendo artículos por mi cuenta, se desean en toda la provincia. Escribir y enviar sello para la respuesta a E. Frat, Cortes 560, Barcelona

Casas, pisos, bajos

Gangas: Casas toda Valencia y las afueras de todos los precios. Plantas bajas y pisos todos sitios Valencia de todos los precios. Chalets todos sitios veraneo de todos precios. Mucho capital para colocar compra-venta toda clase fincas. Solares, huertos naranjos, arrozales, masías. Admito administraciones. Cobro módico interés. Aquí hay para todos los gustos. Seriedad, confianza. Consultas gratis. Propietarios: Deseo casas para comprar, todos sitios Valencia, todos precios.

Muñoz, corredor colegiado, Gobernador Viejo, 4, principal; despacho de nueve a una y de dos a cuatro. Teléfono 13.934.

Roma a la vista

De venta en esta Administración

En Alberique

se vende o alquila un gran local propio para industria, con un gran salto de agua y su correspondiente turbina y tiene más de mil metros de cubiertas, gran patio y corral; habitaciones para la dependencia y habitación para los dueños, con todas las comodidades y agua potable. Razón en Alberique, en el mismo local, denominado Molino de la Villa, 12, donde lo enseñarán, y en Valencia, calle de Nicolás Factor, n.° 13.

Exposición PROTOS

de aparatos eléctricos para uso doméstico

Del 26 de Abril hasta 6 de Mayo

Abierta toda la tarde en el Ateneo

Proyecciones de películas y conferencias a las seis y media de la tarde

Siemens Schuckert, I. E. S. A.

Ministerio de Educación, Cultura y Deporte