Año 62 — Martes 13 de Diciembre de 1927 — Núm. 19.171

LAS PROVINCIAS

DIARIO DE VALENCIA

SUSCRIPCIÓN EN VALENCIA: 2 PTAS. AL MES. RESTO ESPAÑA: 9 PTAS. TRIMESTRE — NÚMERO SUELTO: 10 CÉNTIMOS. — REDACCIÓN Y ADMINISTRACIÓN: MAR, 29.-APARTADO DE CORREOS 139.

✝

D. O. M.

Todas las misas que hoy martes y el próximo sábado se dirán en la Colegiata de San Bartolomé, así como las de once que se celebrarán en la parroquial de San Pedro (Catedral), conventos de Corpus Christi, San Gregorio, Santa Tecla, Zaidía, Trinidad, Carmelitas de San José, Encarnación y la Puridad; las de las iglesias parroquiales de San Carlos y Santa María, de Onteniente, en la iglesia de San Francisco y convento de la Puridad, de la misma, y en la iglesia del pueblo de Fontanares, serán en sufragio del alma de

LA MUY ILUSTRE SEÑORA

Doña Amelia Boscá Puig García y Pellicer

DE ALMUNIA

que falleció a las dos de la madrugada del domingo

habiendo recibido los Santos Sacramentos y la Bendición Apostólica

R. I. P.

Sus desconsolados esposo, hijos políticos, hermanos, hermanos políticos, tíos, primos y demás parientes, agradecerán la asistencia a alguno de dichos actos religiosos.

Esta mañana, a las once, y ocho días siguientes, la misa de once, con rosario, que se dirá en la Colegiata de San Bartolomé, estará dedicada a la misma intención.

El Excmo. Sr. Arzobispo de esta diócesis y otros Prelados se han dignado conceder indulgencias en la forma acostumbrada.

✝

Todas las misas que se celebrarán hoy 13, en las iglesias del Real Colegio de Corpus Christi, Sagrado Corazón de Jesús (Compañía), Colegio de Nuestra Señora de Loreto, Hermanitas de Ancianos Desamparados, Carmelitas Descalzas de Godella; convento de Religiosas Concepcionistas, de Yecla; el día 14, en la iglesia de Religiosas Reparadoras, y las que se celebrarán durante el año 1928, los días 9, 12 y 19 de cada mes, en el Asilo del Excmo. Sr. Marqués de Campo, serán en sufragio del alma de

EL MUY ILUSTRE SEÑOR

Don José Camaña Laymon

Arquitecto y abogado

que descansó en el Señor el día 13 de Diciembre de 1926

Su viuda, hijos, hija política, nieta y hermanas, agradecerán a sus parientes y amigos la asistencia a algunos de dichos actos religiosos.

Varios señores Prelados se dignaron conceder indulgencias en la forma acostumbrada.

Número de 12 páginas

Asuntos del día

La Cámara Española de Comercio en Tánger ha elevado un escrito al presidente del Consejo, pidiendo la solución pronta y eficaz del problema económico de la zona tangerina, aprovechando las negociaciones que van a proseguirse en París con referencia al Estatuto de Tánger.

Este importa mercancías por valor de 146 millones de francos anualmente; de esa cifra se calcula que exporta por vía terrestre a la zona española 24 millones de francos, que unidos a los 28 millones a que ascienden sus exportaciones por vía marítima, componen una suma de 72 millones de francos como cifra total de sus exportaciones. En su balanza comercial tiene Tánger, por consiguiente, un déficit de 74 millones de francos al año; es decir, un déficit del 50 por 100 de su movimiento comercial.

Un pueblo de estas características, sin independencia administrativa, sin protección económica, y al que se le imponen leyes, tributos y normas de vida, sin medir y consultar, no ya su opinión, pero ni siquiera sus posibilidades, entendemos que es un pueblo al que, lejos de civilizarlo, se le condena irremisiblemente al sacrificio. Es necesario, pues, y así creemos que se dispone a realizarlo el Gobierno, que se estudie bien este problema, que tanto interesa, política y económicamente, a los españoles.

* * *

La violenta intervención del diputado comunista Hueber en la Cámara francesa, ha sido un nuevo episodio en la larga serie de los incidentes alsacianos. Hueber, como se sabe, declaró que no había cumplido sus promesas, y que por ello en Alsacia se sentía inquietud.

Los diarios franceses, que se escandalizan de las palabras de Hueber, hacen notar que leía en francés con dificultad y que en los momentos de su máxima exaltación se expresaba en alemán.

Mientras en la Cámara francesa se producía este incidente, Alemania planteaba en el Consejo de la Liga de Naciones el problema de las minorías germánicas en la Alta Silesia, coincidencia que es sintomática.

Una actitud liberal, generosa y comprensiva, evitará disgustos y sorpresas. Lo principal es que el pueblo alsaciano se sienta libre en realidad y no haya de esconder ni sus sentimientos ni sus propósitos. Francia indudablemente lo comprende así y adoptará una política prudente y cauta que devuelva de una manera definitiva la paz a los espíritus.

A los agricultores valencianos se les invita a tomar parte en la colonización de nuestra zona de Marruecos

El actual período de paz que se disfruta en el Marruecos español, permite pensar en marchar decididamente a la colonización de los buenos terrenos de nuestra zona, en provecho de nuestro país. Este último verano, marchó a nuestra zona de protectorado en comisión, el director de la Estación Arrocera de Sueca, nuestro querido amigo y compañero don Rafael Font de Mora, quien ha facilitado la marcha de agricultores que se muestran encantados del resultado de su labor.

El Gobierno ha decidido intensificar la labor colonizadora, y para ello, se procederá inmediatamente a la subasta de las fincas propiedad del Estado español, convenientemente parceladas. Comienzan las cesiones de terrenos por las propiedades próximas a Arzila, dotadas de carretera y ferrocarril y con gran facilidad para que los mencionados terrenos sean convertidos en regadío.

Por ello, es conveniente que los agricultores valencianos que se encuentren capacitados para la patriótica labor de defender el prestigio nacional con la colonización en Africa, dirijan una solicitud al alto comisario, solicitando tomar parte en la subasta de tierras.

Ayer recibió el director de la Estación Arrocera de Sueca, el siguiente telegrama del director de Colonización de nuestra zona:

«Sería muy conveniente recabe de los agricultores de esa región el inmediato envío de solicitudes para poder tomar parte en el concurso de lotes en Handekien, cuyo plazo de presentación termina el 20 del actual. Por anticipado muy agradecido. Saludole.»

Mucho celebraremos que nuestros agricultores, los más capacitados de la nación para la labor colonizadora, puedan lograr una importante intervención en la obra ma-

«Las Provincias» en París

El museo de los horrores

Georges Courteline, que, muerto Anatole France, es el patriarca de las Letras francesas, había reunido en su casa un verdadero «museo de los horrores». El autor de «Messieurs les Ronds-de-cuir», tiene de la vida una visión suave, irónica y delicada. Hay en la naturalidad de su prosa, en la dulzura de sus reproches, en el fondo amargo y dolorido de su «humour» una comprensión sublimemente humana y un profundo sentido compasivo. Courteline es quizás el escritor contemporáneo que mejor ha comprendido a los hombres y que ha llegado con más bondad a tocar con su pluma el cerebro y el corazón de sus semejantes. Así, su «museo de los horrores» era un museo de la tolerancia y la ternura. En una época en que se presentan como manifestaciones geniales las obras disparatadas de algunos desequilibrados, Courteline se dedicó a descubrir genios pictóricos que lo fuesen de buena fe. Llenó su casa de cuadros extravagantes que compraba en los puestos de trastos viejos o en las exposiciones al aire libre. Todas estas pinturas ingenuas, guiñolescas y absurdas constituían una colección inapreciable. Para despejar las paredes de su casa, Courteline ha vendido su museo. Uno de los cuadros, titulado «La doncella medio cocida», era un retrato de joven, muy colorada, como si fuese una langosta, y con los ojos saltones, de esos que parecen huevos duros. Parecía un primitivo alemán y el efecto era maravilloso. Otro cuadro representaba al «Presidente Kruger y su honorable familia», con unas cabezotas muy gordas y unos cuerpecitos de liliputienses.

Courteline había puesto a cada cuadro una marca personal, su escudo de armas, trazado por él y en el cual aparecían el bote de cola de su abuelo paterno, que fué ebanista, y el chirimbolo rojo que tienen en Francia los estancos, a la puerta, símbolo de la nobleza de su abuela materna que fué estanquera. Como lema o divisa, el famoso estribillo «Et après?», que era la frase favorita del ayudante Flick, el inmortal personaje del «Tren de las 8'47», cuando enviaba a algún soldado al calabozo.

Courteline llegó a tener en su museo dos telas del consumero Rousseau, que compró por 50 francos y vendió en 5.000 y que probablemente hoy se cotizarán a medio millón de francos. Los cuadros de este famoso consumero están considerados hoy como obras geniales, lo que demuestra que la tontería de la gente es inagotable. Courteline vendió los suyos cuando empezaban a tener valor. En aquel momento dejaron de interesarle. Su museo reunía las obras inocentes, dramáticas y disparatadas de los pintores desconocidos y no podía deshonrarse con la compañía de cuadros tontos y caros. Su museo obedecía a fines desinteresados y delicados. Courteline ama el arte por el arte y desprecia el snobismo y el camelo.

CARLOS ESPLA

París, Diciembre.

La matiné de mañana en el Principal

Otra vez honra nuestras columnas la fotografía de Pepita Meliá, afortunada intérprete de la obra —ingenio y poesía—de un autor ayer desconocido, hoy popular.

Durante su actuación en nuestra ciudad, cuyos escenarios pisa por primera vez, después de una brillantísima campaña en América, y de otra no menos brillante en Madrid y provincias, hemos podido aquilatar las excelencias de su arte. Como mujer es una verdadera belleza. Como artista es sencillamente admirable. Las figuras de mujer de las diversas obras que ha interpretado, han ganado en matices y han tenido un más profundo sentido que a través de otros temperamentos menos privilegiados; de ella vuelven a la vida de la ficción aladas, espirituales, muy por sobre el nivel de la tierra y con el calor, no obstante, de humanas criaturas.

Más mujeres, diremos en justicia. Parece que dándoles la delicadeza de su espíritu, las llena de ternura, de piedad, les comunica una sensibilidad extremada, a tiempo que deja libre su corazón; sin traba alguna, para que en las pasiones y ante ellas reaccionen. Fuertes ante la adversidad, dulces cuando todo les sonríe. ¿Son siempre la misma mujer? Son las que crearon los autores, pero con la verdadera esencia de su naturaleza femenina.

Se ha tachado a las artistas de nuestra escena de poco elegantes, de faltas de la más elemental cultura, y en ocasiones, hasta de ineducadas. No llevan razón los que tan acerbamente las juzgan. Las artistas españolas no tienen mucho que envidiar a las extranjeras. La que nos ocupa es un caso paradigmático que podría dar un rotundo mentís a los difamadores. Lleva un vestuario espléndido y sabe vestir; las prendas no le dan elegancia: la reciben de ella. Es culta, lee mucho, hasta constituír la lectura su distracción favorita; está al corriente del movimiento literario actual, no superficialmente, sino llegando a sus raíces. Es fina, discreta, amable, gentil, en una palabra, artista, verdadera artista, en su más extenso alcance y significación. Esta fotografía y estas líneas son homenaje que prueba nuestra sincera admiración.

SILVIO

PARA NAVIDADES
VINOS Y COÑAC de
ARGUDO - JEREZ

AVISO

Nos avisa el amigo Crumiere haberse encargado personalmente de su sección de

GRAMOFONO

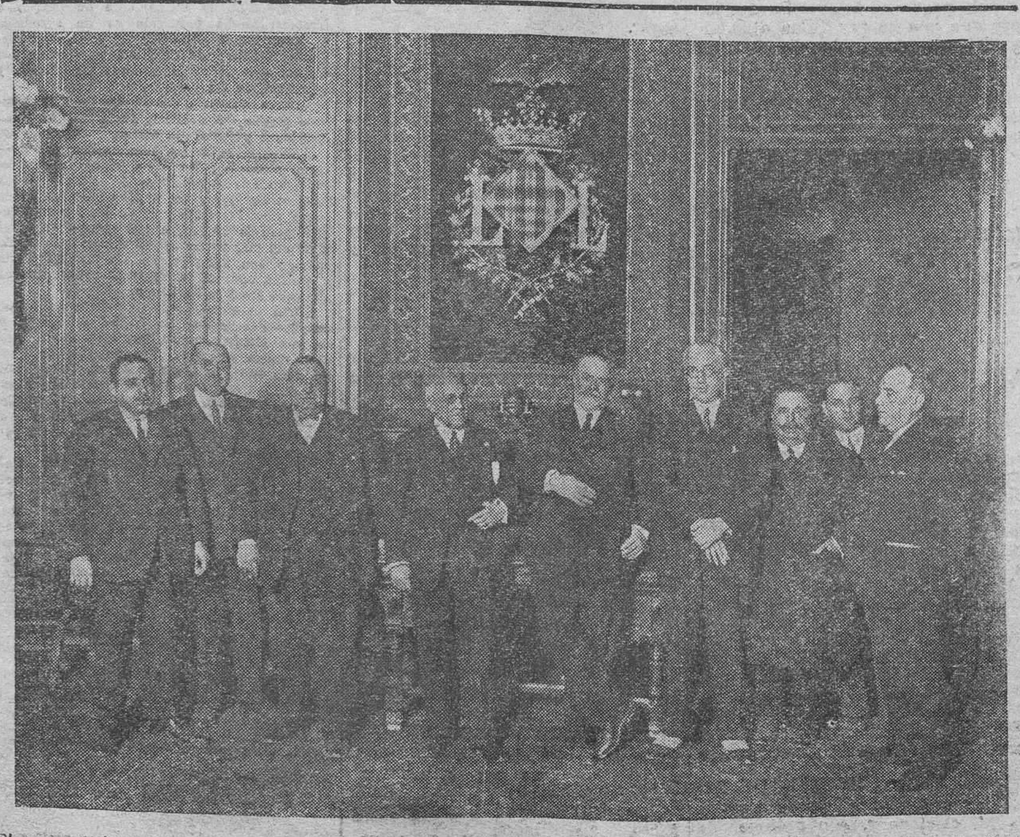

El secretario del Consejo Superior de Aeronáutica, señor Cardona, entre el alcalde y don Juan Robert, acompañados de los concejales señores López Guardiola y conde de Trigona y periodistas

(Fotografía de nuestro redactor Sr. Barberá Masip.)

POSTRE MARTI
BAJADA SAN FRANCISCO, 23
ENSAIMADAS SELECTISIMAS
ELABORACION DIARIA

La revisión arancelaria y los Tratados de comercio

En materia de Tratados de comercio, España viene desarrollando en los últimos tiempos una actuación netamente definida y encaminada a suprimir los derechos consolidados, sustituyéndolos con la aplicación de la cláusula de nación más favorecida, ilimitada o limitada, pretendiendo asegurar, con ello, la aplicación general de la segunda columna como tarifa mínima y la autonomía para elevarla por medio de recargos o coeficientes.

Esta política tiene su expresión más interesante en las modificaciones de que han sido objeto los Tratados de comercio con Francia, Alemania e Inglaterra, de todos los cuales han desaparecido los derechos fijos que, en tiempos anteriores, había concedido España a dichos países y que eran, por lo general, muy inferiores a los de la segunda columna.

Los dos objetivos que persiguen los directores de nuestra política comercial se pueden expresar también así: elevar el margen de protección a las industrias del país, de modo que nunca sea inferior a la segunda columna del Arancel, suprimiendo con tal objeto las rebajas otorgadas, en forma de derechos consolidados, en las negociaciones comerciales; y asegurar al Gobierno español la libertad de elevar dicha columna con arreglo a las supuestas necesidades en la producción nacional.

En esta forma, los países extranjeros sólo pueden aspirar al trato de nación más favorecida, según los derechos que rijan en cada momento, y que pueden variarse al arbitrio del Gobierno, libre de los compromisos que los antiguos Tratados representaban.

La misma cláusula de nación más favorecida no se aplica siempre en los términos de generalidad con que regía en los tiempos anteriores a la guerra, y así se ha podido ver que en el Tratado vigente con Alemania, se limitó el trato de más favor, no considerándolo aplicable si la rebaja de derechos respecto de la segunda columna, excede de un porcentaje determinado, y esto cuando se trata de ventajas otorgadas a otros países con anterioridad al Convenio con Alemania, pero dando en cambio alcance ilimitado a la referida cláusula cuando se trata de ventajas concedidas con posterioridad. Estas limitaciones han dejado de existir como consecuencia de los regímenes concertados con otros países a cuya aplicación tiene derecho Alemania, pero para la comprensión de este problema, no creemos necesario aportar otros ejemplos de los muchos que existen, respecto de estas limitaciones de la cláusula de nación más favorecida que han complicado extraordinariamente la aplicación práctica de nuestra tarifa.

La política de supresión de los derechos consolidados, aunque muy adelantada, no ha sido todavía llevada a sus últimas consecuencias, pues en la actualidad siguen rigiendo Tratados que, como los de Suiza, Italia, Finlandia, Noruega, etcétera, llevan anejas listas de derechos consolidados que no pueden ser modificadas por España, mientras no se denuncien los respectivos Convenios.

Pero parece indudable que el Gobierno persiste en la orientación señalada, según lo prueba la redacción del artículo sexto del real decreto de 20 de Julio último, sobre la revisión arancelaria, en el que se prevé la transformación total de las consolidaciones vigentes en trato de nación más favorecida y el hecho de que en estos días se está preparando la denuncia de todos aquellos Convenios en los que aparece comprometida la cuantía de los derechos.

En concordancia con lo anterior, por el artículo cuarto del mencionado real decreto, se dispone que el futuro Arancel de importación estará constituído por dos tarifas, una denominada general, que se aplicará a las naciones que no tengan concertados con España, Tratados, Convenios o Arreglos comerciales, y otra que se llamará *convencional* y que se considerará como mínima y no podrá reducirse en los *Convenios* salvo casos excepcionales.

Dejando aparte el hecho extraño de que se llame *convencional* a una tarifa unilateralmente fijada y atendiendo sólo al espíritu que revelan estos principios, que han de servir de base a la próxima revisión arancelaria, en cuanto se relacionan con las normas a que deberán sujetarse las futuras negociaciones comerciales, nos permitiremos formular aquí algunas ligeras observaciones.

La política exterior de España difiere en el aspecto económico, tal vez más que en ningún otro, de las corrientes internacionales favorables a una prudente restauración de la libertad de comercio y que encontraron su máxima concreción, hasta el presente, en la Conferencia económica celebrada en Ginebra en el mes de Mayo último, bajo los auspicios de la Sociedad de Naciones.

En efecto, entre las numerosas conclusiones sobre política aduanera adoptadas por aquella Conferencia, destacan, por lo que se refiere a la cuestión objeto de este artículo, las que conciernen a la estabilidad de las tarifas aduaneras y a la aplicación de la cláusula de nación más favorecida.

Para conseguir el primer objetivo, la Conferencia recomienda que en los Tratados de comercio se haga el mayor uso posible de las garantías de estabilidad constituídas por la consolidación de derechos, y respecto del segundo declara repetidas veces que para asegurar el desarrollo libre y normal de los cambios entre las naciones, debe aplicarse el trato incondicional de nación más favorecida, garantizándolo por el mayor número de años posible.

Estimamos nosotros que estas aspiraciones de la Conferencia Económica Internacional, como resultado de una apreciación objetiva de los trastornos que para la economía mundial y muy especialmente para la europea se derivan de los métodos en que actualmente se inspira la política arancelaria, deberían encontrar eco en nuestro país, aunque para ello hubiese que dar la batalla a los intereses ultraproteccionistas, que son, en definitiva, los que impulsan a los Gobiernos a elevar cada vez más la muralla arancelaria y los que imponen a las negociaciones comerciales toda clase de límites y cortapisas, siendo enemigos decididos de la estabilidad de los derechos en cuanto pretenden asegurarse la libertad para elevarlos indefinidamente y contrarios a la aplicación ilimitada de la cláusula de nación más favorecida, porque al facilitar el tráfico internacional engendra la temida competencia extranjera.

BLAS VIVES

Aún quedan

Contra lo que se ha venido manifestando estos días, los felices mortales pueden adquirir cuanta lotería deseen.

La popular y justamente idolatrada administración de Juan Bello, no gusta de dejar a nadie huérfano de tutela. Quiere Bello (el Rostchild de Castelar, 22) que el sol salga para todos, y por eso tiene vigésimos y billetes para todo el que desee alguno, ahora que todavía es tiempo. Y además, el señor Bello da a su clientela toda clase de facilidades.

Nadie lo piense más y todos vayan cuando menos por un vigésimo, única manera de pasar un año 1928 bailando el charleston encima de una alfombra de billetes.

El que se ha llevado a Lima Rafael el Gallo, lo adquirió en esta Administración la última vez que vino a torear a Valencia, y por eso el faraónico torero ha manifestado a un periodista del Perú que, toree o no toree, está seguro de regresar a España en barco propio.

¡Aún es tiempo! ¡Aún es tiempo! No se descuide usted, porque luego va a darse cucones contra la pared.

X. X.

Los prodigios de los fakires

No es cuento, sino realidad absoluta. Los fakires pueden echarse, sin contraer un solo músculo, sobre lechos de púas; enterrarse hasta el cuello y veranear así; lanzar al alto una cuerda, sin que caiga doblegada; hacer crecer una planta con el poder de sugestión que poseen ellos, y el misterioso negro-sombra, de origen indio, «Humo de Sándalo». Embellece los ojos y los rodea de interés. En pastel, estuche, 3'75. Lápices, 1 pta y 1'25. Fabricado por Floralia, creadora del supremo Jabón «Flores del Campo».

Ministerio de Educación, Cultura y Deporte

†

Todas las misas que se celebrarán mañana, día 14, en la Santa Catedral y parroquial de Santa María, de Segorbe; en las parroquiales de Alberique y Paterna, serán aplicadas por el alma de

LA SEÑORA

D.ª María de la Concepción Ricart Planes

en cumplimiento del tercer aniversario de su fallecimiento

Su afligido esposo y sobrinos, suplican a sus demás parientes y amigos la asistencia a alguno de dichos actos religiosos. Hay concedidas indulgencias en la forma acostumbrada.

†

R. I. P.

Todas las misas que se celebrarán hoy, día 13, en la iglesia del Santísimo Cristo del S[illegible]r; el 14 en los colegios de los Padres Jesuitas, Jesús y María Teresianas, Servicio Doméstico, Gran Asociación [illegible]micilia[illegible] de Nuestra Señora de los Desamparados (todos los [illegible]) convento de San Julián, los aniversarios en la parroquia de Rocafort, a las nueve, y en el convento de Carmelitas Descalzas, de Caudiel; el 15 todas las misas de la Colegiata de San Bartolomé, y el 16 en la Capilla de Nuestra Patrona la Virgen de los Desamparados, serán en sufragio del alma de

EL SEÑOR

Don Antonio Vives Navarro

que falleció el 14 de Diciembre de 1925

Su viuda, hijos, madre, hermanos, hermanos políticos, sobrinos y demás familia, agradecerán a sus amigos la asistencia a alguno de dichos actos.

Hay concedidas indulgencias en la forma acostumbrada.

ALIMENTO VEGETAL RECONSTITUYENTE. Extracto de MALTA del Dr. GREUS
Farmacia plaza Santa Catalina, 4

Valencia

Continúa el mal tiempo a la orden del día. Después de dos días espléndidos, el domingo volvieron las nubes y los copiosos aguaceros. Todo el día se sostuvo con nubes y lloviznas, y al llegar la noche comenzó a caer agua a turbiones, y así estuvo horas y horas. Esa agua ha sido nieve por la parte alta de la provincia y por la Mancha y por Cuenca. El tren correo de Madrid, efecto de los nevascos, llegó ayer con varias horas de retraso.

El día de ayer tuvo de todo. Amaneció completamente raso; más tarde se nubló, llegando a caer algunas gotas. Todo hacía creer que de nuevo íbamos a tener lluvia en abundancia. Pero no sucedió así; comenzaron a rasgarse las nubes, y en las primeras horas de la tarde el sol mitigaba los rigores del frío.

Pocas veces hemos sufrido un otoño más desagradable. Con el frío que llevamos pasado, hay para arreglar bien todo un invierno, y no pasaría a la posteridad como modelo de templado.

¡Y hasta el día 23 de los corrientes no marca el calendario la entrada del invierno!

—Lámparas "PHILIPS" Cine. evita los carbones y molestias Martínez Cubells, 8.

—Han comenzado ya los trabajos para suprimir las líneas de tranvías en la calle de Ruzafa, trozo comprendido entre Lauria y Colón; las dos líneas que por allí circulaban en la actualidad, pasarán a la calle de Ribera.

En relación con esto último, ayer celebró el marqués de Sotelo una detenida conferencia con don Juan Sánchez de León, a fin de comenzar cuanto antes la realización de las obras para el ensanche; la calle de Ribera tiene en la actualidad cinco metros de ancha: ha de tener doce, y está llamada a ser una importantísima vía comercial.

También conferenció ayer con don Enrique Monforte, propietario de una de las fincas de la calle de Játiva, frente a la plaza de Toros.

El señor Monforte se mostró deseoso de colaborar en la más pronta realización del hermoseamiento de aquella zona; como se sabe, frente a la plaza de Toros la línea de las edificaciones ha de avanzar: el señor Monforte ha pedido línea para comenzar cuanto antes a construir, retirando lo que corresponda de la calle de Ribera.

Confía el alcalde en que, dentro de los primeros meses del año entrante, será realidad tan interesante mejora.

—Los mejores gabanes.—CAMISERIA QUILIS, Castelar, 7.

—En la último junta celebrada por la directiva de «Lo Rat-Penat» se acordó nombrar presidentes honorarios de la sección de Literatura, a don Luis Cebrián Mezquita; de la de Filología, al reverendo Padre Luis Fullana; de la de Arqueología, a don José Rodrigo Pertegás, y de la de Música, a don Eduardo López Chavarri.

—PIKMENTINE.—Tinte para el cabello. Todos los colores, del negro carbón al rubio. Venta: Farmacias y droguerías. Al por mayor: Cuarte, 51, laboratorio.

—Los ejercicios de oposición a la Pensión Alfonso XIII de la Facultad de Ciencias, tendrán lugar en el salón de sesiones de la Diputación provincial el día 20 del actual, a las nueve horas.

—La velada teatral última, celebrada en el «Centre Català», sumó un éxito más a los muchos obtenidos en esta temporada por el cuadro dramático castellano.

Ello se debió a la afortunada interpretación que supo dar a la comedia de M. Linares Rivas, «Como hormigas...», en la cual bordaron sus respectivos papeles, tanto las señoritas Rosés, Vinuesa, Manzano y Martínez, como los señores Giner, Soler, Llizart, Gil y Campoy, haciéndose todos acreedores a los calurosos aplausos de la distinguida concurrencia que llenaba el salón.

—Las últimas creaciones en todas clases y estilos de muebles y solidez garantizada por ser de fabricación propia, los encontrará usted en la casa E. VILELLA.

Fábrica y exposición: Jesús, 108. Despacho: Paz, 17.

—Anoche visitó nuestra Redacción el culto ingeniero inspector de los Servicios Agronómicos regionales, don Isidoro Aguiló.

Durante los dos años que actúa en zonas valencianas, ha realizado una admirable labor de estudio, y ello le ha permitido preparar una reorganización que rendirá cuantiosos beneficios a nuestra agricultura, adecuando los servicios agronómicos a las necesidades de ésta y borrando el viejo concepto de que los ingenieros agrónomos oficiales son servidores del Estado y no de la agricultura.

La Granja Agrícola de Burjasot sufrirá modificaciones y recibirá refuerzos que le permitirán acrecentar en la huerta el prestigio de su gloriosa tradición.

En Alcira se creará probablemente la tan deseada Estación Naranjera, y los servicios sericícolas pasarán a Burjasot.

En la extinción de plagas del campo se orientará la actuación de los servicios fitopatológicos, de modo que rindan grandes efectividades, y no nos sorprenderá que se llegue a exigencias determinadas respecto de aquellos agricultores que se abandonen y no cuiden de evitar las plagas en sus campos; se utilizará quizá para este fin el Consejo de Fomento.

Deseamos al señor Aguiló que le sea grata su estancia en nuestra región y que se conviertan en realidad los proyectos que con tanto entusiasmo desea convertir en realidad.

—Motores Diesel G. M. A.; arranque en frío. SANGIS, S. A., Pí y Margall, 65.

—El domingo llegó a nuestro puerto el torpedero español «Núm. 4», de la Aeronáutica Naval de Barcelona.

Manda el buque el teniente de navío don Francisco Faviel Andrade.

—RESTAURANT TERMAS VICTORIA. CUBIERTOS MAÑANA Y NOCHE, DESDE 5 PESETAS, MUSICA PERMANENTE.

—En breve llegarán a nuestra ciudad tres aeroplanos que han sido construídos en Madrid. Procedentes de la Corte harán escala en Albacete y aterrizarán en Valencia el próximo miércoles.

Desde Valencia continuarán el viaje a Vinaroz y Barcelona.

—Nor participa nuestro buen amigo el escritor don Severino Guastavino Robba, su renuncia a escribir este año el «llibret de la falla» para la de la calle de don Juan de Austria.

—En LA HUERTA VALENCIANA, entresuelos, calle de la Linterna, número 21, además de vender toda clase de tejidos muy baratos, se obsequia a los compradores con un bonito regalo.

—De Terranova llegó ayer el vapor «Kapolna», con cargamento de bacalao Inglés y Labrador, en barriles, consignado a Unión Salazonera y almacén de Murillo.

—La Real Sociedad Económica de Amigos del País, celebrará sesión ordinaria mañana miércoles, a las cinco y media de la tarde.

—Telegramas detenidos:

Joaquín Charques García, Cataláns, 10; Adolfo Noguera, H. Cortés, 28; Andrés Bañón; Malepuz; Juan Martínez; Virgilio Martínez Pérez, Artillería ligera, 13; Climent; Payá, Avenida Canalejas, 5; Juan José Marqués, Pí y Margall; Bautista Martí. G. Vía.

NOTAS DE SOCIEDAD

Fiesta íntima

En el domicilio de nuestro distinguido amigo don Enrique Ochando, se celebró ayer domingo una agradable fiesta, con motivo de recibir las aguas del bautismo su hijo Gonzalo de Amarante. El primogénito de la casa Ochando-Agramunt actuó de padrino, en unión de la encantadora niña Elenita Vila, figurando entre la gente pequeña invitada por los jóvenes padrinos los niños Merceditas Salgado Franco, Luisita, Pepito y Ramón Lloret Vallterra, Pepito y Vicente Aguilera Cerní y Gonzalo y Fernando Alvarez-Osorio, quienes con la algazara de sus pocos años dieron un timbre simpatiquísimo al festejo, en el que hubieron dulces y champagne para todos.

Al unirnos de todo corazón al regocijo de los señores de Ochando, hacemos votos por la felicidad de su nuevo hijo Gonzalo de Amarante y les ofrecemos nuestros respetuosos plácemes.

Los viernes de Eslava

Siendo cada día mayor si cabe el éxito que alcanzan estas funciones organizadas por el Coro Angélico, protector de la Escuela de Aprendizas de la Federación de Sindicatos Femeninos, y que atraen al «todo Valencia conocido» al simpático teatro de Eslava, y ante la petición reiterada de las personas que forman el abono, se prolonga éste hasta Cuaresma, cambiando el día, que será martes, en lugar de viernes.

Este nuevo abono comenzará el día 3, primer martes de Enero, y comprenderá seis más, hasta la víspera del miércoles de Ceniza inclusive.

Los señores abonados que deseen continuar su abono, se servirán pasar por la contaduría del teatro de Eslava, para que les sean reservadas sus localidades, teniendo de tiempo hasta el 23 de Diciembre; pasado ese plazo se supondrá renuncian a la localidad y se dispondrá de ellas a favor de las muchas personas que ya han solicitado abono.

Una novela dos veces valenciana

LA BARRACA, *de Blasco, puesta en valenciano por Miguel Durán y Tortajada.*

Nadie mejor que Miguel Durán para realizar esa labor interesante y reintegradora. El es poeta valenciano de los mejores, tiene admirable apasionamiento por las cosas de nuestra tierra, es incansable en su afán de enaltecer lo nuestro; y su léxico es riquísimo. Dotado, además, de un raro equilibrio gramatical, he aquí que ha tenido la idea de poner en valenciano «La Barraca», del famoso novelista. Y ha acertado completamente, como no podía menos de suceder.

¡Qué impresión más inesperada produce esta lectura! La novela adquiere así un carácter de veracidad y una justeza de ambiente que redondean por completo su significado. No se trata, claro está, de una versión que sea un traje, un disfraz, puesto a un personaje: se trata de haber encontrado el verbo justo, el que precisamente exprese la vida interior de la novela. Durán lo ha encontrado y no solamente para las bellísimas descripciones de nuestra huerta, en donde alcanza una luminosidad tan grande como la del original, sino también en la fuerte pasión, vigorosa, súbita, con que Blasco anima sus personajes.

Una labor como la de Blasco no podía ser tratada «directamente», en su léxico, sin una perfecta compenetración con el alma de la obra. Hemos visto muchas traducciones notabilísimas de las obras de Blasco a diferentes idiomas; y en ellas se salva el elemento dramatizante de sus tipos, o el elemento pintoresco internacional; entre todas esas versiones, las de «La Barraca» y la de «Cañas y barro», quedaban sin aroma. Podía ser aquello un ambiente siciliano, albanés, tunecino... ¡qué sé yo! En cambio, esta vez, la creación aparece con su aspecto propio, y Miguel Durán, parece que nos ha restituído algo que las letras valencianas querían ver sin velos, en la célebre novela de Blasco.

Que la aparición de esta forma literaria tiene un esparcimiento grande, lo prueba el que ya se dice de nuevas ediciones.

¿Cabe mejor éxito?

EDUARDO L. CHAVARRI

Crónica teatral

APOLO

Anoche se celebró en el teatro Apolo una función en homenaje al maestro Guerrero, poniéndose en escena el primer acto de la revista «El sobre verde» y la zarzuela en dos actos «El huésped del Sevillano», dirigiendo la orquesta el popular maestro homenajeado. La sala estuvo completamente llena; el público recibió las obras, ya muy conocidas, con aplausos de día de estreno, obligando a repetir los números de más éxito y haciendo levantar el telón repetidas veces al final de cada uno de los actos y de la función, teniendo que saludar Jacinto Guerrero desde el palco escénico.

La novela "VUELOS"

de M. Castellary, con prólogo de T. Llorente Falcó, se halla de venta en todas las librerías, al precio de 2'50 pesetas.

Alrededor del teatro

Optimismo y alimentación

Don Pedro Muñoz Seca, el afortunado autor cómico, rey del trimestre de la Sociedad de Autores, ha lanzado como un grito de combate su lema «Optimismo y alimentación».

La frase ha producido cierto revuelo. La mayoría de los críticos teatrales, al relatar el estreno de la última obra de Muñoz Seca, «Calamar», han comentado tal lema. Y ha tenido censura. "¿Optimismo y alimentación?» Bonito lema de un escritor. Hubiera preferido otra cosa, más romántica, más idealista. «Entusiasmo y resignación», «Arte y sacrificio...» Algo por el estilo.

Parece que para un artista es lema más propio el que implica sacrificio. Cervantes murió pobre. El sino de los escritores parece ser desventurado. El artista debe hacerse a sufrir. El sufrimiento da mayor nobleza a sus obras. Cierto tono de aristocratismo.

El mismo día que Muñoz Seca lanzaba a la circulación su resonante lema, «Azorín», en su «Comedia del Arte», nos presentaba un poeta, pobre y viejo poeta. Admirable poeta. El mejor poeta de España. Y el gran estilista ha dibujado el tal tipo, mísero, derrotado. Como indudablemente llega más al público y se aparece más artístico.

¿Es así esto? Acaso sea un tópico de nuestra literatura, que es preciso ir arrinconando en la guardarropía. Como en la realidad hay que ir destruyendo este caso. En España, la literatura sigue proporcionado más desdichas que beneficios. Pero, ¿pasa lo mismo fuera? Echad la vista a Francia. Media docena de obras bastaron a Rostand y a Porto Riche para hacerse ricos. Inglaterra, Italia, etc., son mejores mercados de arte. Aquí seguimos como antaño. Viendo morirse pobres a los mejores escritores.

Puede ser que la culpa sea de ellos mismos. De su lamentación continua. Se quejan. Es frecuente oirles relatar amarguras. Y los empresarios y los editores que de los propios labios de los autores, escuchan tales quejas, piensan:

—Cuando tanto se quejan, es que sus obras no dan dos reales. Y si no dan dos reales, es que a pesar de sus bellezas, no son obras de público.

Y el empresario o el director, se quitan respetuosamente el sombrero ante el artista; pero no le editan sus libros ni le representan sus obras.

Hay que sacudir ese triste lamento. Alzarse. Tener fe y esperanza. No confesar derrotas; sino afirmar victorias. Todo en la vida es cuestión de propósito, de terca voluntad de realizarlo. El lema es como un camino que marca la ruta. Acogerse a un lema amargo, desconfiado, es trazarse de antemano un viacrucis. Lemas de optimismo, de alimentación, de fe, de alegría... Eso hace falta. Propósito decidido de vencer, de sacar el rendimiento debido a la calidad de la labor.

El lema de Muñoz Seca es un lema que todos debiéramos grabar en nuestro escudo: «Optimismo y alimentación».

Aún vivimos rancias apreciaciones de enfermiza y cursi sensiblería. Nos gusta ponernos la escarapela romántica del romanticismo. Eso de descender a cifrar la vida en deseo de optimismo y alimentación, es tan feo... Tranquilidad, alegría, disfrutar de la vida, comer bien..., ¡bah! ¡Qué Sancho Panza...!

Y sin embargo, eso es lo bello. Hay que desterrar cuanto se pueda el pesimismo y la pobreza. Dar de lado cuanto sea posible a la tristeza. Levantar siempre el corazón. Ver la vida con optimismo, a través del humo azul del puro fumado de sobremesa. ¿Por qué ha de ser eso vil? ¿Por qué ha de mirarse con cierta repugnancia? Lo bello de la vida, lo más bello, es que lo sea, que se nos muestre amable, que disfrutemos y riamos sin medida.

Muñoz Seca ya que no en arte, en concepto de la vida ha superado a los demás autores. Procurad ser felices. Es la primera condición de todo hombre. Optimismo y alimentación, credo admirable, fuente de virtud, de trabajo y de amor.

Ese lema debemos mirarlo con simpatía y tratar de imitarlo. El pistoletazo de Werther hace muchos años que sonó. Los pueblos jóvenes procuran a todo trance ser optimistas, sanos de cuerpo y de espíritu. La opulenta voz de Nietzsche, anunciando el advenimiento del superhombre, resuena sobre los pesimismos de Schopenhauer. Ser fuertes, tener confianza, fe, volar como flechas hacia el blanco de la dicha.

J. C.

Madrid, Diciembre 1927.

KOLA CORTALS (licor higiénico), COÑAC CORTALS (muy viejo), CREMAS y toda clase de licores y jarabes, a precios de FABRICA, en la SUCURSAL de la fábrica de J. CORTALS, calle PAZ, 40
Siempre regalos a sus favorecedores
Gran surtido en vinos Jerez, champagnes y licores de las más populares marcas

DE ALEMANIA
(NOTAS DE VIAJE), por Lázaro Flora.
De venta al precio de DOS PESETAS en la Administración de este periódico.

Cartelera de espectáculos

TEATRO PRINCIPAL
Compañía de comedias Meliá-Cibrián
Hoy martes A las 6'15 tarde
11.ª matiné de abono gran moda
PRIMERO VIVIR
A las 10'15 noche
UN ALTO EN EL CAMINO
Ultimos días de esta comedia-Grandioso éxito
Mañana, a las 5'30 tarde, matiné extraordinaria artística organizada por la Asociación de la Prensa Valenciana. «Malvaloca» y canciones por la excelente actriz Julia Lajos. A las 10'15 noche, «Un alto en el camino».
Próximamente, estreno de la comedia de Enrique Suárez de Deza, «La dama salvaje».

Teatro Ruzafa
Para hoy martes; a las 10 noche
La aplaudida zarzuela en un acto,
La carne flaca
La verdadera obra de éxito de esta temporada,
Las Castigadoras
Butacas, a 3'50 ptas.; preferencias, a 1'50 ptas., y general, a una pta.

Teatro Apolo
Hoy martes
NO HAY FUNCION
para dar lugar a los ensayos generales de
LOS BULLANGUEROS
que se estrenará mañana miércoles, dirigiendo la orquesta su autor el maestro **Jacinto GUERRERO**, y debutando la danzarina excéntrica **Lilian Gracian**

Gran Teatro
Hoy martes, kilométrico programa
ACTUALIDADES
EL HOMBRE PAJARO
Creación del elegante Reed Howes
Corazón o la modistilla madrileña
¡Definitivo último día!
El novio de la abuelita
Delicada y sentimental comedia desarrollada en la romántica Venecia: el Puente de los Suspiros, el palacio de Otelo, sugestivas regatas en góndola, etc. — ¡GRAN EXITO!

CONDAL
Salón perfumado
El Monarca de la Sierra
Por Tom Mix
Revista.
Erase una vez un Príncipe
Por George O'Brien y Virginia Valli
Cómica.
Jueves: **Reclutas sobre las olas**

LIRICO
Hoy martes: **Exito rotundo** y definitivo de la grandiosa película española, adaptada de la novela de Alberto Insúa,
El negro que tenía el alma blanca
Primera película española con escenas a tecnicolor, insuperable creación de CONCHITA PIQUER Y RAIMUNDO DE SARKA
Completará programa:
LA HIJA DEL LAMPISTA
Cómica, en 2 partes
MADAME LUCY
Graciosa comedia, por Julián Eltinge y Anna Penington
Lunes próximo: Syd Chaplin en su última creación, «La mona de mi novia», un derroche de gracia y humorismo
Muy pronto: Harold Lloyd le hará desternillar de risa en «Casado y con suegra».

Mañana no olvide usted ver
Malvaloca

Teatro Principal
El próximo viernes, a las 6'15 tarde
4.ª matiné extraordinaria
con la comedia
Un alto en el camino

Apartado de LAS PROVINCIAS 139

Guía del turista

Excursiones por la provincia

JATIVA (a dos horas y media en ferrocarril).—Antiquísima ciudad que se llamó Saetabis y es patria de Calixto III, de Alejandro IV y del Espagnoleto. Consérvanse en ella inapreciables restos, muchísimas pinturas góticas, la románica iglesia de San Feliu, la Seo y otros templos históricos, el ruinoso y extenso Castillo montaraz, que fué prisión del conde de Urgel, el duque de Calabria y del famoso César Borgia. En el camino admírase el bello espectáculo de los bosques de naranjos y extensas planicies de arroz de Alcira y Carcagente.

LAGO DE LA ALBUFERA (a hora y media de la capital.—Es uno de los más importantes de la Península, por su gran extensión (unos 5 kilómetros de diámetro) y poético aspecto, y por la abundancia de caza y pesca. Está limitado por una frondosa pinada, La Dehesa, que se interpone entre el lago y el mar, y por inmensos campos de arroz, que por todas partes le ensanchan. Hay en él tres muy típicos poblados lacustres, y uno de ellos, El Palmar, constituye una verdadera isla.

EL PUIG (media hora en ferrocarril).—Fué su histórica llanura teatro varias veces de importantes batallas. En la monumental iglesia, que fué convento de mercedarios, guárdanse: la famosa imagen de Nuestra Señora del Puig, el cuerpo del Venerable Padre Jofré, varias reliquias e interesantes pinturas; los góticos sepulcros de don Guillén de Entenza y de los hijos de Roger de Lauria, y los libros del coro, ilustrados por el pintor López.

BUÑOL, REQUENA Y UTIEL (poco más de dos horas de ferrocarril).—Ofrecen estas poblaciones bastante interés al excursionista; la primera, la Suiza valenciana, por sus agrestes paisajes, cuevas y fuentes famosas; las otras dos por su carácter casi castellano, por sus monumentales templos y por sus típicas costumbres; y el conjunto de la línea por sus variados panoramas del Llano de Cuarte, de Cheste y Chiva, de la Hoya de Buñol y de la fragosa y áspera sierra de Las Cabrillas.

PORTA-COELI (a dos horas de Valencia).—Antiguo monasterio de cartujos, entre frondosos pinares y en sitio amenísimo e inmejorable bajo el punto de vista de la rusticación. Son interesantes sus claustros, aula capitular y su iglesia, con labores de ricos mármoles y buenas pinturas.

SAGUNTO (menos de una hora en ferrocarril).—Conserva aún esta histórica y famosa ciudad muchos preciados restos de su grandeza: muros ciclópeos, Teatro romano, una puerta del Circo, trozos del acueducto, Baños árabes, extenso Castillo con cinco plazas iglesia románica del Salvador, iglesia gótica parroquial, etc. Son dignos de visitarse los Altos Hornos, instalados en el puerto.

TORRENTE (a media hora en tranvía o ferrocarril).—La población es de agradable aspecto. En la plaza Mayor existe un cuadrado torreón que data del tiempo de los árabes, que actualmente sirve de prisión y dependencias del juzgado.

A poca distancia del pueblo está la frondosa pinada del «Vedat», donde hay un buen restaurant y hermosas vistas.

MANISES (a media hora en ferrocarril).—Gran población, limpia y blanca como todas las de la huerta. Hay en ella numerosas fábricas de loza y de mayólica. Se hallan en su término los Depósitos de las aguas potables para la ciudad, a 119 metros sobre el nivel del mar y con 10.000 metros cúbicos de cabida: son aquéllas procedentes del Turia y quedan convenientemente saneadas por los sistemas Puch y Anderson.

LIRIA (a cinco cuartos de hora en ferrocarril).—Fué la antigua ciudad de Edeta, y en sus alrededores se han encontrado muchos restos antiguos. Son notables su iglesia parroquial, su legendario cenobio de San Miguel, y a un kilómetro de distancia el Castillo de Benisanó, en que estuvo aposentado el Rey prisionero Francisco I de Francia. Lo más digno de ser visitado en Liria es la románica iglesia de la Sangre.

BURJASOT (a 20 minutos en tranvía eléctrico).—Pintoresca población, en la que deben ser visitados la antiquísima y original institución de «Les Sitjes» o silos subterráneos de la ciudad para la guarda del trigo; la iglesia parroquial; la «Dehesa» con el vetusto palacio del Patriarca, y la Granja Escuela de Agricultura provincial. En el camino, la fábrica de cerámica La Ceramo.

LLIBRETS DE VERSOS
COLECCION COMPLETA DE POESIAS VALENCIANAS:
Por Teodoro Llorente
Dos volúmenes en octavo, tres pesetas.
Se vende en la Administración de LAS PROVINCIAS.

OLYMPIA :: Hoy martes
El éxito del día
"El más grandioso suceso de la cinematografía"
AVENTURAS DEL INGENIOSO HIDALGO
Don Quijote de la Mancha
Del Príncipe del ingenio MIGUEL DE CERVANTES SAAVEDRA
El Gobierno español dió toda clase de facilidades para la realización de esta película, cuyo escenario ha sido los monumentos históricos y los lugares descritos en la obra del inmortal manco de Lepanto, y D. Alfonso XIII cedió una de sus históricas vajillas de plata, que es la que aparece en la mesa de Sancho Panza, gobernador.
Aunque su metraje es muy extenso, se proyecta COMPLETA.
Selección L. GAUMONT

Caja de Previsión Social del Reino de Valencia
COLABORADORA DEL INSTITUTO NACIONAL DE PREVISIÓN
Sometida al protectorado e inspección del Gobierno, por mediación de los Ministerios de la Gobernación y del Trabajo, Comercio e Industria, y Comarcana de Crédito Marítimo
OPERACIONES QUE REALIZA

SEGUROS
Retiro obligatorio.
Régimen de mejoras complementario del obligatorio para anticipar la edad de retiro, aumento de pensión y formación de capital-herencia.
Pensiones de vejez a capital abandonado y reservado.
Rentas vitalicias inmediatas y diferidas.
Dotes infantiles a los 20 y 25 años.

AHORRO
Libretas ordinarias al 3'25 por 100 de interés anual.
Libretas corporativas al 3'35 y al 3'50 por 100 de interés anual.
Libretas obreras al 3'50 por 100 de interés anual.
Cuentas de ahorro al 2 por 100 de interés anual.
En las anteriores libretas y cuentas no se establece limitación de operaciones diarias.
Imposiciones anuales al 4 por 100 de interés anual.
Imposiciones a plazo indefinido, al 4'50 por 100 de interés anual.

DIVERSAS
Préstamos y créditos hipotecarios a interés reducido.
Fomento de construcción de Escuelas Nacionales y casas baratas y económicas.
Repoblación forestal.
Domicilio Central, Plaza Emilio Castelar, 18, segundo.

CRONICA DE SUCESOS

AUNQUE TAMBIEN ES SENSIBLE, MENOS MAL QUE FUE EL CABALLO

Por el puente del Mar iba ayer mañana, conduciendo un carro de la Sociedad Ríos y Compañía, el carretero José Lázaro y Cano.

Por más esfuerzos que hizo, no pudo dominar al caballo, que se había desbocado, yendo a chocar violentamente contra un poste del teléfono, que quedó sobre otro de la fuerza eléctrica del tranvía.

Por dicho lugar pasaba conduciendo su carro José Aséns Lluna.

Para ayudar a quitar el poste empotrado, descendió del carro, y mientras estaba en esta operación, su caballo pisó uno de los cables desprendidos, muriendo electrocutado.

Al intentar levantar al caballo, sufrió tan terrible descarga eléctrica, que por poco muere también electrocutado...

El juzgado instruyó diligencias.

ACERCA DE LA DETENCION DE LA BANDA SUSTRACTORA DE TALONES DE FERROCARRIL

El juez del distrito del Mercado, don Juan Espinosa, pasó la tarde del domingo en la Cárcel Modelo tomando declaración a los nueve detenidos con motivo de los incalculables robos realizados en los trenes.

Parece que el señor Espinosa ratificó la prisión de seis de ellos, decretando la libertad de dos hombres y una mujer, que quedaron retenidos en dicho establecimiento gubernativamente.

La brigada madrileña que ha realizado el servicio continúa trabajando en Valencia para descubrir el resto de la banda que operaba a las órdenes del director de ella.

Fernando Dicenta y Vera
VALENCIA
3 PESETAS
De venta en todas las librerías

Espectáculos

PRINCIPAL.—A las 6'15 tarde: Primero vivir.—A las 10'15 noche: Un alto en el camino.
RUZAFA.—A las 10 noche: La carne flaca; Las castigadoras.
ESLAVA.—A las 6 tarde: La locura de Don Juan.—A las 10 noche: ¡Usted es Ortiz!
MODERNO.—A las 6'30 tarde: De la mateixa sanc; Cacaus y tramusos.—A las 9'45 noche: Chuant... chuant...; Cacaus y tramusos.—A las 11'15 noche: De la mateixa sanc; Cacaus y tramusos.
OLYMPIA.—A las 4'45 tarde y 9'45 noche: Cine.
LIRICO.—Sesiones de cine a las 4'30 tarde.
GRAN TEATRO.—Sesiones de cine a las 4'30 tarde y 9'30 noche.
COLISEUM.—Sesiones de cine desde las 4'30 tarde.
CONDAL CINEMA.—Sesiones de Cine.

Ministerio de Educación, Cultura y Deporte

El aeropuerto de Valencia

Gestión del marqués de Sotelo.—Visita del secretario del Consejo Superior de Aeronáutica.

Los varios incidentes que se habían producido en la ya larga gestación para conseguir en Valencia el aeropuerto previsto en el correspondiente real decreto, nos habían obligado a no estimular la confianza del público, por si, como en tantas otras ocasiones ha sucedido, habíamos luego de anotar un fracaso más. Nuestro pesimismo fué injustificado, y lo confesamos gustosos. El marqués de Sotelo no ha interrumpido la gestión, y ayer mañana llegó de Barcelona el secretario del Consejo Superior de Aeronáutica y capitán de fragata don Pedro Cardona, verdadero creador de la Aeronáutica Naval Española.

Ayer le saludamos en la Alcaldía: había sostenido con el marqués de Sotelo una enjundiosa conferencia: el alcalde quiso que conociéramos la satisfactoria impresión recibida, de labios del propio señor Cardona.

Los gastos del aeropuerto correrán a cargo del Ayuntamiento, de la Diputación y del Estado.

El Ayuntamiento aportará los terrenos, nivelados ya: éstos tendrán una extensión de un kilómetro cuadrado; su emplazamiento, que no se ha hecho público, reúne todas las circunstancias favorables a este fin, y ha merecido la completa aquiescencia del Consejo Superior.

De Valencia saldrán tres líneas: una para Barcelona, otra para Madrid y la tercera para Alicante y Andalucía.

A la gestión de adecuar el terreno y demás preliminares, se ha de imprimir gran actividad: resulta que en los presupuestos del Estado se han consignado para 1928, y para todos los puertos españoles, 200.000 pesetas tan solo: con esta cantidad, pocos milagros se pueden hacer, y por consiguiente, si los preparativos no se terminan con rapidez, Valencia corre el peligro de llegar tarde, o de quedar a media o cuarta ración.

La gestión es tanto más urgente, cuanto que no es Valencia sólo la que ha de requerir la atención del Gobierno: afortunadamente—terminó el señor Cardona,—tienen ustedes un alcalde activo y entusiasta, que no cejará hasta dejar ultimado todo lo concerniente a tan importante servicio.

Por la tarde, se reunieron en la Alcaldía, con el marqués de Sotelo, el señor Cardona, el secretario de la Junta del Aeropuerto de Valencia señor Robert y los concejales señores López Guardiola y conde de Trigona, para conferenciar y seguir avanzando en la gestión.

El señor Cardona salió anoche para Madrid: el marqués de Sotelo estará en la Corte el día 17 y si puede llevar algo nuevo relacionado con este asunto, conferenciará con el general Soriano y con el marqués de Estella y les hablará de este particular.

En Valencia se constituyó la Junta de Construcción y Explotación del Aeropuerto, con arreglo a las prescripciones del real decreto ley de 19 de Julio, en el pasado mes de Septiembre. Posteriormente a su constitución, bajo la presidencia del gobernador civil, se han venido recibiendo instrucciones preliminares a la elección de sitio para el emplazamiento del Aeropuerto, que no será definitivo hasta que se nombre director técnico del mismo. Además de éste, debían nombrarse tres asesores representantes de la aviación militar, naval y civil, de los cuales se designó primero al naval, teniente de navío señor Arboli, y según nos manifestó el señor Cardona, ya se ha nombrado al militar, comandante señor Riera.

El nombramiento de la comisión ejecutiva y gestora de la Junta, que ha de salir del seno de la Junta en pleno, no se ha hecho todavía, en espera de que se dicte una real orden próxima a publicarse, trazando las normas que han de seguirse para los nombramientos de los cargos componentes de dicha comisión ejecutiva, que serán: presidente, vicepresidente, vocal interventor, director técnico y secretario, de los cuales sólo se ha nombrado hasta ahora el secretario, que es don Juan B. Robert.

CEREBRINO MANDRI

Verdadero específico del dolor nervioso o reumatico, desapareciendo por rebelde. que sea.

Cura el dolor de cabeza. neuralgias (Faciales. Intercostales. riñones. Ciática) y las molestias de la mujer.

PREVENTIVO Y CURATIVO DE LA GRIPE

NUNCA PERJUDICA

La matiné de mañana en el Teatro Principal

La función organizada para mañana por la tarde en el teatro Principal, será recordada con deleite por cuantos asistan a ella. Habrá un llenazo rebosante, a juzgar por los encargos hechos en la contaduría de dicho teatro; y es que el público se ha apresurado a encargar localidades, en vista de los alicientes que tiene el programa que publicamos en otro lugar.

El conocido perfumista don Vicente Ibáñez se ha ofrecido para perfumar con las mejores esencias la sala del teatro. La Asociación de la Prensa ha aceptado gustosa este ofrecimiento.

La señorita Julia Lajos, entre las canciones que interpretará, estará una titulada «El amor es como el vino», escrita expresamente para este acto por nuestro compañero José María López, y a la que ha puesto música el inspirado maestro y cronista musical Leopoldo Magenti.

El día en el Gobierno civil

DICE EL GOBERNADOR ACCIDENTAL

Por hallarse en Madrid el señor Alvarez Rodríguez, se ha encargado del gobierno civil de la provincia el secretario del mismo señor Peiró, con quien conferenciamos ayer, diciéndonos que nada de particular había ocurrido.

EL CONSORCIO ARROCERO

Ayer, a las cuatro de la tarde, se reunió la junta del Consorcio Arrocero, en el despacho del gobernador. El antedespacho se vió muy visitado por arroceros, que siguen de cerca el desenvolvimiento de las primeras actuaciones de la indicada junta organizadora.

Manolo Martínez

El ídolo roto

El cable nos trae la fatal noticia. Lejos de su tierra, donde tantos amigos añoran su presencia, el bravo Martínez reposa en el lecho del dolor, impotente para la lucha y esperando el resultado de una operación que ha de decidirlo todo.

¡Pobre Manolo! Aún sangrante su reciente herida en Barcelona, después de enconada lucha con la muerte, a la que, una vez más, consiguió vencerla, ésta, rencorosa, implacable en su crueldad, se cierne nuevamente sobre la vida del bravo mozo valenciano.

¡Idolo roto! ¡Juguete trágico del destino que se complace en obstruir su carrera, cuando ésta empieza a ser una esperanza de lo tanto soñado!...

Es la fatalidad que se ha ensañado con este pobre lidiador, en el que encarna perfectamente la verdad de nuestra fiesta. ¡Triunfo y tragedia!

Ambas han vivido con él: la terrible tragedia donde mueren todas las esperanzas y viven todos los pesimismos; la sangre juvenil que al beso de la candente arena entona cánticos de muerte, y el triunfo halagador, optimista, que hace resurgir entusiasmos adormecidos y palpitar corazones al conjuro de alegres cantos de victoria...

¡Pobre Manolo! Allá lejos, en el lecho del dolor, luchando a brazo partido con la despiadada, rodeado de gentes extrañas, probablemente sentirá la nostalgia de su patria chica, sus amigos, su ambiente; y aunque en los ojos de su dulce compañera de infortunio lea «aquéllo», no es el «aquéllo» que él quisiera: es solamente un recuerdo atormentador, una cruel evocación, un ensueño de imposibles.

Confiemos; no dejemos anidar en nuestras almas el desconsuelo, y tengamos fe; su naturaleza invencible, que tantas veces resistiera los embates de la fatalidad, una vez más es preciso que venza; vencerá, porque así lo queremos nosotros, los valencianos, los que alentaron al mozo en su dificultosa carrera, sintiendo sus triunfos y desgracias como cosa propia. Vencerá, sí, porque a pesar de ser el destino tan despiadado con él, no creemos llegue a tener la crueldad de arrebatarle la vida, en tierra extraña, y sin llevarse al mundo de la verdad el beso de aquella santa mujer que le dió su vida, bálsamo que tiene la virtud de dulcificar el momento postrero de nuestra existencia...

GARROCHITA

La circulación

sanguínea de vuestro organismo será perfecta gracias a una fácil digestión, que obtendréis empleando como postre las ricas Manzanas de Aragón de «La Ideal», Frutería, Paz, 3, y Guerrero, 22.

La Academia Goncourt, reunida para otorgar el premio de 1927. En el óvalo, el autor premiado, Mauricio Bedel

La fiesta de los estudiantes a la inmaculada

Sencilla, cordial, celebróse el domingo la fiesta con que las Federaciones Femenina católico-escolar y Regional de Estudiantes Católicos obsequiaron a la Inmaculada Concepción, tan de antiguo venerada por nuestra Universidad, la primera de las de España en declararse concepcionista.

Fué una misa de Comunión, en la familiar capilla de nuestro primer centro docente; recordamos el culto que antaño, en ella, se daba, espontáneo fruto de la piedad de los universitarios, y que ocasiones llegó a recogerse por la autoridad académica, que dispuso en cierta época se celebraran mensualmente comuniones en la capilla de la Universidad, comuniones en las que los catedráticos debían dar ejemplo a los escolares.

Asistió el decano de Filosofía y Letras don Pedro María López, en representación del ilustrísimo señor rector y numerosos profesores.

«Las» y «dos» estudiantes llenaban hasta fuera de las puertas de la capilla, y se acercaron en gran número a la Sagrada Mesa.

Durante la misa, ayudada por los presidentes de las Asociaciones de Filosofía e Instituto, señores Olcina y Jimeno, se cantaron escogidas composiciones por las alumnas del tercer curso de Solfeo del Conservatorio, acompañadas al armonium por su profesor don Tomás Aldás. Destacó un «Bendita sea tu pureza», cantado con maravillosa matización por la señorita Carmen Navarrete.

El «clou» de la sencilla fiesta, fué la plática pronunciada por el oficiante doctor don Tomás Montaña, que glosó en ella las inscripciones del retablo de la capilla, que presentan a la Santísima Virgen como la Madre de la Sabiduría; destacó la oportunidad de las figuras de Santo Tomás de Aquino y San Buenaventura, que figura en los flancos del retablo, y ensalzó la gran figura de nuestro excelso Patrono San Vicente Ferrer, apóstol del temor de Dios, que es principio de la sabiduría, y terminó reparando en el escudo de Valencia que remata el retablo, exhortando a los escolares a laborar por el engrandecimiento cultural de nuestra región.

Que en años sucesivos continúe esta fiesta, aromada de cordialidad de fervores, y que, al celebrarse en la Universidad para honor de la Inmaculada, es como un merecido tributo de la ciencia, a la que es la Sede de la Sabiduría.

Para "Las Provincias"

DE BUEN HUMOR

La Princesa Casimira

En un lugar que está bastante lejos de la Mancha, y no mucho más cerca del canal de la ídem, de cuyo nombre me acuerdo, pero que parece que no quiero acordarme, porque no me da la gana de decir cuál es, vivía recientemente (y si no le han matado los disgustos seguirá viviendo, y yo me alegraré muchísimo) un monarca retirado de los negocios, al que llamaremos, si a ustedes no les molesta, Otón XXII.

Debo apuntar, para evitar suspicacias diplomáticas y reclamaciones posibles de las potencias amigas, que este rey hace tiempo que no toca pito ni siquiera violón en el concierto europeo, que no tiene más importancia que la que yo le quiera dar buenamente en esta narración, y que, en resumen de cuentas, se trata de un soberano que ya no es soberano, aunque es ex soberano, y ustedes me dispensen el lío sintáxico en que me he metido para enterarles del asunto.

Otón XXII, por consiguiente, era lo que vulgarmente llamamos un monarca destronado, si bien yo (que estoy enterado de que andaba de dinero tan mal que se caía todos los días) le llamaré monarca tronado para cumplir mejor con mi conciencia, aún sabiendo que es perfectamente compatible el estar tronado y destronado al mismo tiempo; y no lo digo por un servidor que, estando tronado hace un rato largo, no he estado destronado nunca, ni Dios lo quiera, porque es una cosa que fastidia mucho.

El repetido Otón había sido un buen rey: fuerte, de excelente aspecto, de magnífico color; en suma, de la mejor calidad que se fabrica. La prueba del buen resultado que había dado, es que le duró al pueblo sesenta y cinco años, y no le duró más porque el pueblo, ingrato y mal educado como todos los pueblos, se empeñó en no seguir usándolo, pretextando que estaba pasado de moda y que se hallaba próximo a convertirse en una birria traperil. Ante tan categóricas indirectas, Otón XXII recogió sus valores, mandó hacer el equipaje a su hija, la linda princesa Casimira, y se marchó de palacio enfadadísimo y dedicando a sus ex súbditos todas las flatulencias elegantemente reprimidas durante seis meses. Añadiré que los valores que pudo recoger el monarca sumaban veinticinco céntimos, lo cual me fuerza a reconocer que, al abdicar, le quedaban el real y la princesa, pero no por eso dejó de considerar Otón que las iba a pasar negras y que sus funciones iban a ser mucho más despreciables que las realizadas hasta el día.

Menos mal que la princesa Casimira, educada ya en previsión del terrorífico destronamiento, sabía guisar, coser, planchar, escribir en la máquina y leer a pie y sentada. Lo malo era que para que la princesa guisase hacían falta patatas y carne, y para que cosiese y planchase era preciso que hubiera ropa, así como que para que escribiese necesitaba tener que decir algo a la persona a quien enviase las cartas. Por fortuna, y porque un monarca siempre es un monarca, aunque haya dejado de serlo (pensamiento noruego), hubo patatas, hubo ropa y hubo socios a quien escribir, y la princesa pudo demostrar sus habilidades y seguir disfrutando de la consideración universal.

¡Pero aquí viene lo gordo!... La guapísima Casimira, mientras fué princesa, tuvo la fortuna de que le hiciese la rosca un príncipe pistonudo, y llegó el asunto a un grado de seriedad que se pensó en la boda y todo; pero al dejar de ser princesa, se tuvo que conformar con que fuese un panadero el encargado de hacerla la rosca, y eso cuando Otón le pagaba, que cuando no, la hacía la rosca Rita, ¡y gracias!... Casimira lloró el desvío del desaforado príncipe, cuya gallardía la tenía demente, cosa explicable si se considera que el gachó disfrutaba de una estatura de dos metros, por lo cual podía presumir de ser el único príncipe a quien le llamaban *alteza* sin adulación; pero después de que la enamorada ex princesa hubo llorado todo lo que le dió la gana (no ponemos la real gana, para no hacerla llorar más), pensó que a príncipe muerto, plebeyo puesto, y empezó a coquetear con los vecinos, a ver si alguno picaba, lo cual no la amargaría, porque a nadie le amarga un dulce y porque a las chicas solteras no les amarga tampoco que piquen los pollos.

El resultado del coqueteo principesco no se hizo esperar. Un violinista húngaro se creyó en el caso de empezar a hacer el oso (tal vez por ser el único húngaro del mundo que no tenía el oso hecho, y atado con una cadena) y Casimira se inclinó a darle el sí. Enteróse Otón XXII de semejante desmán; y poniendo el grito en el cielo de la boca, porque para ponerlo en el otro cielo no tenía facultades, se negó resueltamente a un idilio tan idista. Cogió a Casimira por las solapas (¡!) y le dijo que los ojos de Europa estaban fijos en ellos y que no podía consentir que una princesa tan estrepitosa se uniese a un furcio que no llevaría al matrimonio más que un violín, que tal vez sonase mal y todo. Casimira se fué con el cuento al húngaro, el cual, un tanto furioso, la dijo:

—¿Tu padre es Otón o tonto...? ¡Hay que conformarse con lo que el Destino nos depara...! ¡A ti, siendo princesa, en la lotería del amor te hubiera tocado un hijo de reyes, un Napoleón quizás; pero siendo lo que hoy eres, no puede tocarte más que un violinista, y debes estar además muy agradecida!

Casimira contestó que lo estaba, y puestos de acuerdo ambos, resolvieron casarse, dijese Otón lo que dijese, que seguramente iba a ser una atrocidad de las más clásicas e intolerables.

Ahora bien, como una princesa y un violinista no pueden casarse más que en secreto, en secreto lo hicieron, el matrimonio y todo. Y a la hora en que escribimos estas líneas, sigue siendo un matrimonio secreto el matrimonio de Casimira y el inspirado húngaro. Tan secreto, que no lo sabe ninguna cancillería de Europa, de Asia, de Africa, de América, de Oceanía y de los demás sitios del mundo, que no nombramos por falta de espacio. En fin, que no lo sabe nadie.

Claro es, que en este momento lo saben doscientos mil lectores de LAS PROVINCIAS, pero es que para los lectores de este formidable periódico no debe haber secretos de ninguna clase, y no los habrá mientras nosotros vivamos.

Y por eso hemos escrito este artículo.

Ya lo saben ustedes.

ERNESTO POLO.

Propaganda vivista en Inglaterra

El profesor Foster Watson, conocido por nuestros elementos culturales por su visita a Valencia en Abril último y sus trabajos sobre Luis Vives, ha dado en la Universidad de Leeds (Norte de Inglaterra), dos conferencias sobre nuestro insigne humanista, y en carta que dirige a uno de sus amigos, asegura cuánto le ha complacido el entusiasmo de los estudiantes ingleses acerca de aquella gran figura del Renacimiento.

La noticia nos es muy grata, ya que hace ver cómo cada día más, la inquietud cultural de Occidente se concentra en nuestro inmortal paisano Juan Luis Vives.

El profesor Watson, que es uno de los campeones de esa divulgación, merece las más sinceras felicitaciones.

Hojeando libros

«LA VIDA DEL BLANCO EN LA TIERRA DEL NEGRO», *por Mihai Tican.*

Desde hace algunos siglos, el Continente africano ha sido objeto de continuas y arriesgadas exploraciones; hasta bien entrada la edad moderna, creyóse que el interior del Africa era un país habitado por monstruos y seres salvajes.

El siglo XIX fué pródigo en viajes al Africa inexplorada. Las expediciones de Emin Bajá; las de Stanley, Sorela, Livistogne, Wissmans y otros, descubrieron los misterios del Africa, dejando a la posteridad interesantes relatos de sus exploraciones.

En los tiempos modernos, la labor civilizadora de las naciones europeas ha modificado notablemente el carácter de aquellas excursiones por tierras africanas y disminuído sus riesgos y peligros. No obstante, existen en Africa tantas bellezas naturales, se practican todavía costumbres y ritos tan extravagantes, y se prestan sus vastas regiones despobladas a tantas aventuras, que siempre son curiosas las narraciones de andanzas por aquellas tierras.

Por eso la lectura del libro—en dos volúmenes—del escritor rumano Mihai Tican, titulado «La vida del blanco en la tierra del negro», publicada por la editorial Lux, despierta interés desde sus primeros capítulos.

Contiene dicho libro el relato minucioso de una excursión realizada por su autor en el año 1925, por tierras africanas. La inició en Dakar, puerto del Senegal, recorriendo las Guineas francesa, portuguesa y española, el Congo belga y Angola, realizando incursiones hacia el interior, estudiando las costumbres de los negros, sus ritos y ceremonias, asistiendo arriesgadas cacerías de leones, panteras, elefantes, etcétera.

Todo ello ha servido al escritor rumano para escribir el libro aludido en prosa sencilla, pero correcta, revelándose en Mihai Tican una gran sensibilidad y una extensa cultura.

La descripción de las costumbres de la antropofagía, la de la bárbara ceremonia de la *granza*, el relato de cacerías y aventuras, las observaciones atinadas sobre la tierra y las razas africanas, etc., son de tan gran interés narrativo, que en ocasiones llegan a emocionar al lector.

El libro está ilustrado con numerosas fotografías.

FILOGENIO

El Colegio de Abogados

La fiesta a su Patrona

En el Real Colegio de Corpus Christi, se celebró el pasado domingo la fiesta que anualmente dedica el Colegio de Abogados de nuestra ciudad a su Patrona, la Inmaculada Concepción.

La concurrencia fué numerosa y distinguida, ocupando los sitios de honor el Arzobispo doctor Melo, el alcalde marqués de Sotelo, don Félix Peiro en represetnación del gobernador civil, el presidente de la Audiencia don Francisco Barrios, rector de la Universidad don Joaquín Ros, representación del capitán general y gobernador militar y la junta de Gobierno del referido Colegio, con su ilustre decano don José María Carrau, diputados don Teodoro Gijón, don Juan Tormo Artés y don Pablo Meléndez y el secretario señor Guillén Engo.

Una comisión formada por los letrados recientemente colegiados, fué la encargada de recibir a la puerta del templo a los invitados.

Se interpretó la misa del maestro Ignacio Mitterer, por la capilla de música del Patriarca.

Del sermón se encargó el doctor don José Juliá Sanfeliu, canónigo magistral de la Catedral de Zaragoza, quien demostró una vez más su fama de orador sagrado.

Su oración fué realmente magistral de elocuencia y de erudición extraordinaria, siendo justamente elogiado.

En los bancos dispuestos al efecto tomaron asiento gran número de señores colegiados.

La fiesta resultó de extraordinaria solemnidad.

Dr. P. Vicent Guillén

Oculista del Instituto Oftálmico Nacional de Madrid y de los Hospitales Lariboisiere de París y St. André, de Bordeaux.

Consulta de 10 a 1 y de 4 a 6.

Salvá, 11 (junto espaldas Universidad).—Valencia.

Para Dolor al Pecho

No se descuide. La demora puede traer bronquitis y hasta pulmonía. Aplíquese el Linimento de Sloan. Por 42 años ha probado ser el remedio más eficaz para dolores reumáticos, neurálgicos y musculares. Evita la incomodidad de parches o emplastos. No requiere fricciones como los remedios anticuados. No mancha, y

—*su efecto es instantáneo.*

LINIMENTO DE SLOAN

Mata Dolores

CENTRO ESCOLAR Y MERCANTIL

VISITA DEL SEÑOR ALCALDE

El señor marqués de Sotelo, acompañado de los tenientes de alcalde señores Fernández de Córdova, Martínez (don R.), López Guardiola, Núñez y Criado, y de los concejales señores barón de Cárcer, H. de Alba, Valero, Contell, Lleó, marqués de Villagracia, Rocafull, Zamorano y Barrachina y del miembro de la Asamblea nacional señor conde de Trigona, estuvo ayer tarde en el Centro Escolar y Mercantil, donde fué recibido por los Padres directores del mismo Alfredo Simón, rector del Colegio de San José, y los miembros de la junta directiva señores barón de Llauří, Trénor, Lázaro y Núñez.

Los visitantes recorrieron todas las dependencias: policlínica, biblioteca, sala de armas, capilla, locales de las diversas Academias y de la Legión Católica, redacción de las revistas *Oro de Ley* y *Cultura Valenciana*, quedando muy complacidos de ver la animación y el orden que en todos lugares reinaba.

Se trasladaron finalmente al salón de actos, donde el presidente del Centro, señor Trénor, dirigió breve salutación al señor alcalde, a la que éste contestó manifestando la gran satisfacción que la visita le había producido y exhortando a los socios a ser fieles cumplidores de los deberes que todos tenemos para con nuestra Patria y a ser agradecidos con el hombre providencial que en días críticos la sacó de su postración. Fué muy aplaudido.

El señor marqués de Sotelo firmó en el álbum de visitas y se impresionaron varias placas. Al salir del Centro se le tributó una cariñosa ovación.

Estación Meteorológica

UNIVERSIDAD DE VALENCIA

Observaciones a las ocho del día 12 de Diciembre de 1927

Presión barométrica en mm.: 751'9.
Temperatura en grados centígrados: 10'2.
Humedad relativa: 74.
Dirección del viento: O. S. O.
Fuerza del viento: Brisa.
Estado del cielo: Despejado.

EN LAS 24 HORAS ANTERIORES

Temperatura máxima al sol: 20'0.
Idem ídem a la sombra: 13'4.
Idem mínima: 4'4.
Lluvia precipitada en mm.: 12'0.
Velocidad del viento en kilómetros: 37.

Información municipal

INSTALACION

Comisión especial de Ensanche.—Solicitada autorización para la instalación de un motor eléctrico de dos y medio caballos de fuerza con destino a taller de reparación de maquinaria en la casa número 6 de la calle de Juan Bort, por don Federico Lluesma, se abre juicio contradictorio por diez días para oir reclamaciones contra dicha instalación, terminando el plazo para ello el día 20 del actual mes.

Valencia 7 de Diciembre de 1927.—El alcalde, *El Marqués de Sotelo.*

CONDAL

—— HOY ——

Jueves: Wallace Beeri y Raymond Hatton, en el film Paramount,

George O'Brien y Virginia Valli en

Erase una vez un Príncipe...

Reclutas sobre las olas

Completarán programas otras películas de gran éxito

CIRCO KRONE

Queda muy poco tiempo, los últimos pocos días

El que todavía no ha visto al circo Krone tiene que ir pronto

Esta noche función a las 9

El PARQUE ZOOLOGICO abierto todo el día, desde las 10

Localidades de 2 pesetas en adelante

Tranvías números 9 y 10

Ministerio de Educación, Cultura y Deporte

Hermosa jornada de la Legión Católica Española

Según habíamos anunciado desde estas columnas, el último domingo día 11 tuvo la Legión Católica Española su fiesta anual, que ha superado en mucho en esplendidez y concurrencia, al resultado que se esperaba.

Ha sido una jornada, espléndida, gloriosa, que induce al más franco optimismo, y que en cuantos la presenciaron o participaron de ella, dejará un grato recuerdo y una impresión agradable por su grandiosidad insuperable.

A las ocho, en la capilla del Santo Cáliz de la Catedral, y por el reverendo Padre J. Iglesias, prepósito de la Casa Profesa, fué celebrada la misa de Comunión general, resultando insuficiente la indicada capilla para tantos legionarios como asistieron.

Antes de la Cagrada Comunión, el venerable hijo de San Ignacio, con un celo y una emoción extraordinarias, pronunció sentida y admirable plática, que enfervorizó más a sus oyentes. No tenemos datos concretos, pero se elevan a varios cientos los legionarios que se acercaron a recibir el Pan de los fuertes.

Luego, a las diez, en la capilla del Centro Escolar y Mercantil, con la mayor solemnidad, se hizo la imposición del distintivo a setenta legionarios, los que prometieron con la mayor entereza y constantemente, defender y amparar los intereses de Jesucristo.

Para las diez y media estaba anunciada la celebración de la segunda asamblea anual diocesana de la Legión Católica Española, pero mucho antes de esa hora, ya se hallaba la rotonda del Centro Escolar y Mercantil repleta de legionarios, que puntualmente y con una disciplina perfecta, quisieron no hacerse esperar, acudiendo con puntualidad, más bien con anticipación previsora, a la cita que se les había dado.

A la hora rigurosamente anunciada, y ocupando la presidencia el señor abad de la Colegiata de San Bartolomé, doctor don Enrique Pérez Thous, el Padre prepósito de la Casa Profesa, reverendo Padre J. Iglesias, señor presidente de la Legión Católica Española, vicepresidente del Consejo Nacional señor barón de Cárcer, doctor Mariano Puigdollers, catedrático de nuestra Universidad; don Joaquín Ballester, ex alcalde de Gandía y delegado de aquellos legionarios; don Manuel Simó y el teniente de alcalde de nuestro Ayuntamiento don Desiderio Criado, también legionario, dc comienzo la sesión con un bello discurso, lleno de celo y elocuencia que lee el señor presidente del Consejo Nacional de la Legión Católica.

Después, los respectivos delegados o enviados de los destacamentos de Alacuás, Alcira, Alberique, Cuart de Poblet, Gandía, Liria, Meliana, Manises, Moncada, Torrente, Picaña, Puebla de Farnals, Chelva, Onteniente, Villavieja y Bonrepós, dieron lectura a su correspondiente Memoria de lo actuado en todo el presente año, y siguió luego la documentada Memoria de la actuación llevada a cabo por los legionarios de Valencia, leída por el secretario del Consejo Nacional don José María Jimeno Marqués.

También fueron leídas las adhesiones de los legionarios de Madrid, Valladolid y Oliva, mandando una representación los de Vinalesa, Aldaya, Alcácer y Museros.

Terminada la lectura de todas las Memorias, que dieron la sensación de una actuación constante y vigorosa, hizo uso de la palabra con un fervor y un celo verdaderamente evangélicos, el doctor don Enrique Pérez Thous, que alentó y dió ánimos a los legionarios para que sigan con entusiasmo en la obra comenzada de desarrollar ese verdadero y simpático apostolado seglar.

Luego hizo también uso de la palabra con la elocuencia y sinceridad en él habituales, don Manuel Simó, quien felicitó a los delegados de los pueblos por la hermosa labor que habían realizado en sus destacamentos, excitando a todos para que nunca desmayen en la defensa de los intereses de Cristo, y que sean siempre ciudadanos modelos.

Con un responso por los legionarios fallecidos durante el año, terminó tan hermosa y magna Asamblea, trasladándose en grupos diseminados, pero en número que se aproximaría al medio millar, al Palacio Arzobispal, donde fueron recibidos por nuestro amantísimo Prelado, quien luego de felicitarlos por las solemnidades que acababan de celebrar, y de exhortarles para que tenazmente continúen laborando en defensa de la causa de Dios y su Iglesia, les dió su paternal bendición, terminando con esa distinción tan valiosa, la espléndida jornada, que los legionarios de nuestra región han celebrado en honor de su Patrona la Inmaculada Concepción.

CRONICA RELIGIOSA

SANTOS DE HOY. — Santos Lucía, Eustracio, Auxines, Eugenio, Mardario, Arestes, Autisco, Audberto, Indoco y Ofitis.

La misa es de la Inmaculada con rito semidoble y color azul, Segunda Oración de Santa Lucía. Tercera de la Dominica III de Adviento. Credo Prefacio de la Santísima Virgen.

CUARENTA HORAS.—Continúan en la Real Capilla de Nuestra Señora de los Desamparados, en sufragio de don Esteban Martínez y difuntos de su familia.

ADORACION NOCTURNA. — Corresponde al turno de Santo Domingo de Guzmán.

CULTOS PARA HOY

A SANTA LUCIA:

Como día propio de la festividad de la Santa, en su iglesia se celebrarán, a las siete, nueve y diez, misas rezadas. A las ocho, misa de Comunión que celebrará el reverendo señor cura de Santa Catalina y San Agustín, prior de esta Cofradía, quien pronunciará alusiva plática.

A las diez y media, fiesta solemne a voces y orquesta, que celebrará el muy ilustre señor doctor don Nicolás David, canónigo y presidente de esta Cofradía, predicando el reverendo P. fray Jesús María de

En Santa Catalina.—A las diez y media, misa solemne con sermón por don Vicente Gómez García.

A las cinco de la tarde, segundo ejercicio de novena.

A la Inmaculada Concepción.—Novenarios.—Continúan:

En la Compañía. — A las cinco de la tarde, con sermón por el reverendo Padre Ignacio Corróns, S. J.

En el Milagro.—A las once y media.

En Santo Domingo.—A las cinco y media, con sermón por el doctor don Vicente Alcalá Pérez.

En la Puridad.—A las ocho.

En la parroquia del Pilar.—A las siete y media, misa de Comunión general, por la Corte de Honor, a la Santísima Virgen del Pilar.

Por la tarde, a las seis, ejercicio de cierre de vela, por el orden siguiente: Rosario con los misterios cantados, ejercicio de la Visita, plática por el director, himno y Salve. La vela de señoras a la Virgen del Pilar empezará a las seis y media de la mañana y terminará con el ejercicio de la tarde.

SANTOS DE MAÑANA.—Santos Nicasio, Eutropia, Herón, Isidoro, Dióscoro, Justo, Teodoro, Abundio, Espiridión y Aguelos.

La misa es de la Inmaculada, con rito semidoble y color azul. Segunda Oración de la Dominica III de Adviento. Tercera del Espíritu Santo. Cuarta Por nuestro excelentísimo Prelado, Credo, Prefacio de la Santísima Virgen.

CUARENTAS HORAS.—Terminan en la Real Capilla de Nuestra Señora de los Desamparados, en sufragio de don Esteban Martínez y difuntos de la familia.

ADORACION NOCTURNA.—Corresponde al turno de San Ignacio de Loyola.

CULTOS PARA MAÑANA

A la Inmaculada Concepción.—Novenarios.—Continúan:

En la Compañía. — A las cinco de la tarde, con sermón por el reverendo P. Ignacio Corróns, S. J.

En el Milagro.—A las once y media.

En Santo Domingo.—A las cinco y media de la tarde, con sermón por el doctor don Vicente Alcalá Pérez y gozos.

En la Puridad.—A las ocho.

En Santa Lucía.—Novenarios.—Continúan.

En Santa Catalina.—A las ocho, con misa de Comunión y ejercicio con órgano y letrialls.

En la iglesia de Santa Lucía.—A las cinco de la tarde, con rosario y Salve cantados, novena, sermón por el reverendo Padre fray Jesús María de Orihuela, O. M. C., gozos y veneración de la reliquia.

A SAN ANTONIO:

En la iglesia del Pilar.—A las ocho, misa de Comunión general y ejercicio a San Antonio de Padua. A las 11, reparto del pan de San Antonio a los pobres de la parroquia.

En Santo Tomás.—A las siete y media, misa de Comunión y ejercicio.

SIEMPRE CURAREIS LAS ALMORRANAS CON LA POMADA Y SUPOSITORIOS ANHEMOR
por ser incolor non Mancha
GIMENEZ-SALINAZ, 2, Calle Saguès, BARCELONA

SECCION COMERCIAL

Vida marítima

Estado del tiempo

Altura barométrica: 769 mm.
Dirección del viento: N. E.
Fuerza del mismo: Fresquito.
Estado del mar: Llana.
Idem del tiempo: Variable.

Movimiento del puerto

ENTRADOS

«Fígaro», noruego, con fruta, de Castellón.
«Stensaas», noruego, en lastre, de Barcelona.
«Kapolna», noruego, con bacalao, de Terranova.
«West Corum», norteamericano, con madera, de Nueva Orleans.
«Danmark Maru», japonés, con carga general, de Argel.
«Sherbum», inglés, con fruta, de Burriana.
«Robert», danés, en lastre, de Burriana.
«Jonge Marie», holandés, con fruta, de Castellón.
«Mendoza», francés, con carga general, de Marsella.
«Cherea», italiano, con carga general, de Palermo.
«Silvia Tripcovich», italiano, con carga general, de Casablanca.
«Manuel», español, con bocoyes vacíos, de Alicante.
«Cabo San Vicente», español, con carga general, de Tarragona.
«J. Maragall», español, en lastre, de San Feliu de Guixols.
«Cabo Sacratif», español, con carga general, de Alicante.
Velero «Constanza», italiano, con madera, de Ajaccio.
Velero «Porto Pí», español, con gasolina, de Palma.
Velero «San Bernardo», español, con carga general, de Palma.
Velero «Leonor», español, con mineral, de Cartagena.
Velero «Alfreda», español, con carga general, de Barcelona.
Velero «Joven Laura», español, con pasas, de Denia.
Velero «Hernán Cortés», español, con sal, de San Pedro del Pinatar.
Velero «Nuevo Lareño», español, con carga general, de Palma.
«Hebe», holandés, con fruta, de Castellón.

SALIDOS

«Cabo Sacratif», con carga general, para Barcelona y escalas, de la Compañía Ibarra (G. Nogués).
«Mendoza», con carga general, para Buenos Aires y escalas, de la señora Viuda de A. Camoin (Sanz).
«Sherbum», con fruta, para Liverpool y escalas, de Mullerco.
«Dalachfven», con fruta, para Hamburgo y escalas, de Mullerco.
Velero «Granada», con envases, para Barcelona, de Lillo.
«Fígaro», con fruta, para Amberes y escalas, de Mac Andrews.
Velero «María», en lastre, para Propiano, de Ferrer Peset.
«Danmark Maru», con carga general, para Nueva York, de Ferrer Peset.
«Manuel», con carga general, para Cette y Marsella, de Ferrer Peset.
«Canalejas», de tránsito, para Gandía, de la Compañía Trasmediterránea (Maycas).
«Chivichiaga», en lastre, para Gijón, de Romaní.
«Kapolna», de tránsito, para Nápoles, de La Roda.
«Cabo San Vicente», con carga general, para Bilbao y escalas, de la Compañía Ibarra (G. Nogués).
«Silvia Tripcovich», con carga general, para Trieste y escalas, de Hijo de C. Reali.

Situación de los vapores en el día de ayer

TRANSVERSAL EXTERIOR DE LEVANTE

Velero «P. Flores», descargando adoquines, de Sevilla, de Lillo.
«Chivichiaga», en lastre, para Gijón, de Romaní.

TRANSVERSAL INTERIOR DE LEVANTE

Velero «Paulita», descargando cemento, de Barcelona, de Lillo.
«Kapolna», descargando bacalao, de Terranova, de La Roda.

TRANSVERSAL EXTERIOR DE PONIENTE

«Rita Sister», descargando carbón, de Avilés, de La Roda.
«Conde Zubiria», descargando carbón, de Gijón, de la señora Viuda de N. Crespo.

TRANSVERSAL INTERIOR DE PONIENTE

«Sehia», descargando abonos, de Rotterdam, de La Roda.
«West Corum», descargando madera, de Nueva Orleans, de la Agencia Marítima Hispano-Americana.

MUELLE DE LA FRUTA

«Vulcanus», tomando carga general, para Amsterdam y escalas, de Ríes (Dasí).
«Stensaas», en lastre, de Barcelona.
«Jonge Marie», con fruta, de Castellón.
«J. Maragall», en lastre, de San Feliu de Guixols.
«Danmark Maru», tomando carga general y fruta, para Nueva York, de Ferrer Peset.
«Chera», descarga general, de Palermo, de La Roda.
«Delachfven», tomando carga general y fruta, para Hamburgo y escalas, de Mullerco.
«Hebe», tomando carga general y fruta, para Amsterdam y escalas, de Ríes (Dasí).
«Silvia Tripcovich», tomando carga general, para Trieste y escalas, de Hijo de C. Reali.

MUELLE DE LA ESTACION

«Fígaro», tomando fruta, para Amberes y escalas, de Mac Andrews.
«Roberto», en lastre, de Burriana, de Mac Andrews.
«Seherbum», tomando fruta, para Liverpool y escalas, de Mullerco.

MUELLE GRAO

«Manuel», cargando bocoyes vino, para Cette y Marsella, de Ferrer Peset.
«Canalejas», de tránsito, para Gandía, de la Compañía Trasmediterránea (Maycas).
«Cullera», carga general, para Barcelona, de la Compañía Trasmediterránea (Maycas).

MUELLE DEL MARTILLO

«Cabo San Vicente», tomando carga general, para Bilbao y escalas, de la Compañía Ibarra (G. Nogués).

MUELLE DE LEVANTE

«Nazarenus», descargando amoníaco, de Venecia, de Romaní.

MUELLE DE LA ADUANA

«A. Cola», a órdenes, de la Compañía Trasmediterránea.
«Plus-Ultra», procediendo a su instalación de maquinaria y enseres.
«Balear», a órdenes, de la Compañía Trasmediterránea.

MUELLE DEL CABAÑAL

«Roger de Flor», a órdenes, de la Compañía Trasmediterránea.
Velero «M. Murall», cargando carbón, de F. Rocafull.
Velero «Granada», descargando cemento, de Barcelona, de Lillo.
«Elcano», a órdenes, de Amadeo Fos Brull.
Velero «Elisa La Roda», descargando cemento, de Barcelona, de Romaní.

Nuestras frutas en el extranjero

Londres 12.

Naranjas Denia y Valencia:

Ascendió la oferta a 20.643 cajas y medias cajas procedentes de los vapores «Tore Jarl», «Orla» y «Pizarro».

Es de sentir el que nuevamente se ha experimentado muy poca demanda, siendo especialmente floja para la fruta pequeña.

Se cotizó la fruta sana como sigue:

Medias cajas:
240s, de 10 a 26.
300s, de 9 a 20; mayoría, de 14 a 16.
360s, de 6 a 14; mayoría, de 9 a 10'6.
504s, de 8 a 12; mayoría, de 9 a 10'6.
Cajas: 714s, de 16 a 19.

Naranjas de Murcia:

Se ofrecieron 490 medias cajas. La mayor parte fué retirada de la venta, por cuyo motivo no es posible formar cotizaciones.

Naranja de Vera:

Se ofrecieron 1.120 medias cajas y había una demanda regular para la fruta de buen tamaño y buen color, a los precios siguientes:

240s, de 14 a 23.
300s, de 18 a 18'6.
360s, de 8'9 a 12.
504s, de 9 a 15'6.

Mandarina de Denia y Valencia:

Ofrecidos 239 bultos. Esta pequeña cantidad estaba en bastante buena demanda, realizando:

Cajitas 55 mm., a 0'11 peniques; 60 mm., a 1'1.

Mandarina de Murcia:

Ofrecidos 121 bultos, los cuales también se encontraban con una bastante buena demanda.

Cajitas 50 mm., a 0'8 peniques; 55 mm., de 9 a 1'2; 60 mm., a 1.

Cebolla de Valencia:

Se ofrecieron 782 cajas, que encontraron una demanda muy floja.

4s, de 10 a 11.
5s, de 11 a 11'6.

—

Hull 12.

Ofrecido cargamento del vapor «Carlo».

Primera condición:
300, de 10 a 16'3.
360, de 7'6 a 10.
504, de 9'6 a 14.

Segunda condición:
300, de 10 a 11.
360, de 7 a 8.
504, de 7'3 a 8.

Cebollas:
4s, de 9'6 a 10'6.
5s, de 10 a 12'3.
6s, a 10'9.

Vapor «Songdal» venderá hoy.

—

Newcastle 12.

Ofrecidas 14.548 medias cajas naranjas.

Naranjas de Valencia:

Segundas:
300s, de 12'3 a 16'6.
360s, de 8 a 12.
504s, de 7'6 a 9'9.

Terceras:
300s, de 11'3 a 15'6.
360s, de 7'6 a 9.
504s, de 7'6 a 9'6.

Cajas de 714s:
Segunda condición, de 15 a 21'6.
Tercera condición, de 14 a 19.
Inferior, de 7'3 a 15.

Cebolla valenciana:
4s, a 10'3.
5s, a 12.
6s, a 10'9.

Mandarinas Valencia.—1.026 bultos:
50 mm., a 0'11 peniques.
55 mm., de 1'2 a 1'4.
60 mm., a 1'2.

Naranjas de Murcia:

Primera condición:
300s, de 12 a 14'6.
360s, de 8'6 a 9.
504s, de 8'3 a 10.

Segunda y tercera condición:
300s, de 9'9 a 13'9.
360s, de 7 a 9'3.
504s, de 6'9 a 10

Limones de Murcia:
De 16 a 19'6.

Mandarina de Murcia.—902 bultos.
De 1 a 1'9 cajita, en general.

Cebollas:
4s, a 9'6.
5s, a 10'3.
6s, a 8.

Demanda bastante buena para la fruta buena calidad y floja para la verdosa, pero prefiriéndose en todas las ocasiones la naranja valenciana a la murciana.

NOTAS INFORMATIVAS

Durante la semana del 4 al 10 de Diciembre, han salido por los puertos de la región valenciana las siguientes partidas:

Londres: 725 cajas de naranja, 96.401 medias, 4.056 cajas de mandarinas y 452 cajas de cebolla.

Liverpool: 2.808 cajas naranjas, 106.637 medias, 810 cajas mandarina y 2.854 cajas cebollas.

Manchester: 1.175 cajas naranja, 23.721 medias, 1.126 cajas mandarinas y 3.571 cajas cebollas.

Hull: 805 cajas naranja, 36.050 medias, 1.535 cajas mandarina y 3.547 cajas cebollas.

Glasgow: 12.595 medias cajas naranja, 2.000 cajas mandarina y 750 cajas cebolla.

Bristol: 335 cajas naranja, 12.269 medias, 50 cajas mandarina y 131 cajas cebolla.

Cardiff: 278 cajas naranja, 7.454 medias, 14 cajas mandarina y 700 cajas cebolla.

Southampton: 414 cajas naranja, 5.227 medias y 50 cajas mandarina.

Newcastle: 762 cajas naranja, 14.785 medias, 1.136 cajas mandarina y 1.275 cajas cebollas.

Dublín: 210 cajas naranja, 5.042 medias, 115 cajas mandarina y 1.542 cajas cebolla.

Belfast: 241 cajas naranja, 7.560 medias, 400 cajas mandarina y 2.890 cajas cebolla.

Total Inglaterra: 7.753 cajas naranja, 332.741 medias, 10.292 cajas mandarina y 17.712 cajas cebolla.

Amberes: 48.300 medias cajas naranja.

Bremen: 15.500 medias cajas naranja.

Hamburgo: 5.428 cajas naranja, 67.054 medias y 3.665 cajas mandarina.

Amsterdam: 22.000 medias cajas naranja.

Rotterdam: 608 cajas naranja, 49.593 medias y 919 cajas mandarina.

Suecia: 6.000 cajas naranja y 6.000 medias cajas.

Total Continente: 12.036 cajas naranja, 208.447 medias y 4.584 cajas mandarina.

Total semanal: 19.789 cajas naranja, 541.188 medias, 14.876 cajas mandarina y 17.712 cajas cebolla.

Las salidas de Cartagena han sido:

Londres: 23.877 medias cajas de naranja.
Liverpool: 4.606 medias cajas naranja.
Newcastle: 3.297 medias cajas naranja.
Hamburgo: 3.766 medias cajas naranja.
Total semanal: 35.546 medias cajas naranja.

Salidas en igual semana del año anterior:

De Valencia: 15.087 cajas naranja, 428.030 medias y 57.106 cajas cebollas.
De Cartagena: 29.795 medias cajas naranja.

Lonja de Valencia

PRECIOS de ayer día 10 de Diciembre, facilitados exclusivamente por agentes comerciales colegiados.

Dichos precios se entienden en origen, en las monedas, condiciones usuales y para partidas de un vagón en adelante.

ALPISTE
Corrientes, a 45 pesetas. Mercado sostenido.

ALUBIAS
Francesas, a 72.
Monquilí, a 71.
Pinet, a 71.

ARBEJONES (Hedros)
Corriente, a 32.
Mercado sostenido.

ARROZ
Cáscara, a
Benlloch 00, de 38 a 40.
Medianos de arroz, a 35.
Morret, a 35.
Cilindro, a 24.
Mercado flojo.

AVENA
Gris corriente, a 30.
Mercado firme.

CACAHUET
Corriente, 55 pesetas los 50 kilos.
Tres y cuatro granos corrientes, a 70.
Primeras, 60 y 65.
Fábrica, a 52.
Idem primera, a 72.
Mondado, a 95.
Mercado flojo.

CAÑAMONES
Manchuria, a 32.
Rumania, a 31.
Mercado extranjero firme al alza.

CEBADA
Corriente bueno, a 35.

CENTENO
Corriente bueno, a 33 pesetas.

GARBANZOS
Arrugados 45-46, a 95.
Idem 47-49, a 75.
Idem 51-53, a 65.
Idem todo monte, 000.
Mulatos 48-50, a 54.
Idem 53-54, a 52.
Idem 55-57, a 50.
Idem 63-66, a 48.
Continúa sostenido.

HABAS
Blancas, a 45.
Habones blancos, a 40.
Mercado firme.

HARINAS
Blancas, a 60.
Fuerza, a 70.

PASTA (Turtós)
De cacahuet, a 30.
De coco, a 30.
Mercado paralizado.

PULPA DE REMOLACHA
Aragón y Navarra, de 215 a 220.
Granada, a 000.
Santa Eulalia, a 000.
Mercado firme.

SALVADOS
Cuartas candeal, a 35.
Idem duro, a 28.
Fioretas candeal, a 27.
Idem duro, a 25.
Medianos candeal, a 30.
Medianos duro, a 26.
Hoja candeal, a 28.
Hoja duro, a 25.
Mercado muy animado.

TRIGOS
Duro de Extremadura, a 50.
Crucher, a 50.
Candeal Mancha, a 50.
Jeja, a 50.
Hembrillas, a 45
Mercado firme con tendencia al alza.

ACEITE DE OLIVA
Andaluz corriente, a 125.
Fino, a 30.

ACEITE DE CACAHUET
Corriente.
Refinado.
Se practican los precios de tasa señalados, estando casi agotadas las existencias.

ACEITE DE ORUJO
Verde, primera región, a 140 pesetas.
Mercado firme.

ACEITES DE SEMILLA
Coco blanco, de primera, a 147 pesetas.
Mercado firme.
Linaza crudo, a 135.
Idem cocido, a 140.
Ricino, a 175.
Ricino extrafino, a 178.
Mercado estabilizado.

AZUCAR
Blanquilla J. F., a 149.
Idem general, a 147.
Mercado firme.

CAFES VERDES
Puerto Rico Yauco extra, a 221 pesetas.
Idem ídem superior, a 218 pesetas.
Idem ídem caracolillo, a 222 pesetas.
Puerto cabello trillado superior, a 00.
Moka Harra Longberry, a 102/-.
Java Rob. W. I. P. faq., a 67/4.
Macaibo trillado corriente, a 68/-.
Santos extra prime, a 000.
Superior, a 000.
Palembang Rob. telquel, a 56/-.
Mercado al alza.

CACAOS
Guayaquil superior, verano, a 97/-.
San Felipe selecto, a 120/-.
Idem ídem escogido, a 115/-.

COÑAC VALDESPINO F. L. B.
PROBADLO, COMPARADLO Y LO EXIGIREIS

for Economical Transportation CHEVROLET — AUTOMOVILES 1927 — OAKLAND
CONCESIONARIOS EXCLUSIVOS
AUTO CENTRAL GARAGE
Castellote Langa y C.ª, S. en S. --- Cirilo Amorós, A C.--Valencia

Abonos químicos (Precios de la plaza)

Sulfato amoníaco 24-25, a 36 pesetas los 100 kilos.
Superfosfato cal 13-15, a 9 pesetas.
Idem ídem 16-18, a 10.
Idem ídem 18-20, a 11'50.
Nitrato de Chile 15-6, a 38 pesetas.
Cloruro de potasa alemán 80-83, a 26.
Cianamida de cal 19-20, a 28'50.
Sulfato de potasa 90-93 por 100, a 33.

Noticias bursátiles

(Información del Banco de Bilbao)

BOLSA DE MADRID

12 Diciembre 1927.

INTERIOR 4 POR 100
Series F, E, D, C, B y A, 70'20.

EXTERIOR 4 POR 100
Serie F, 84'40; E, 84'40; D, 85; C, 84'90; B, 84'90; A, 86.

AMORTIZABLE 5 POR 100, 1920
Series C, B y A, 92'50.

AMORTIZABLE 5 POR 100, 1917
Serie C, 91'50; B, 91'50; A, 91'60.

AMORTIZABLE 5 POR 100, 1926
Serie F, 102'40.

AMORTIZABLE 5 POR 100 1927, CON IMPUESTO
Serie F, 90'70.

AMORTIZABLE 5 POR 100, 1927, SIN IMPUESTO
Serie F, 103'35.

FERROVIARIA 5 POR 100
Serie F, 101'70.

—

Banco Hipotecario Español: Cédula 4 por 100, 90; 5 por 100, 98'75; 6 por 100, 110'50.

ACCIONES
Banco de España, 583.
Telefónica, 99'75.
Duro Felguera, 60'25.
Tabacalera, 204.
Azucareras preferentes, 102'75.
Alicantes, 581'50.
Nortes, 550.
Explosivos, 602'50.

OBLIGACIONES
M. Z. A. primera hipoteca 3 por 100, 325; Serie I 6 por 100, 103'15.
Norte valencianas 5 y medio por 100, 100'50.

MONEDA EXTRANJERA
Madrid: Francos, 23'55; suizos, 115'50; libras, 29'26; dólares, 6'01.
Barcelona: Francos, 23'70; belgas, 84; suizos, 116; libras, 29'31; dólares, 6'00 y un cuarto; liras, 32'60.

DEL COLEGIO OFICIAL DE CORREDORES DE COMERCIO DE VALENCIA
Francos, 23'80.
Francos belgas, 16'90.
Francos suizos, 116'40.
Liras, 32'75.
Libras, 29'38.
Dólares, 6'02.
Marcos oro, 1'44.

El escalafón de inspectores de Sanidad

La Dirección general de Sanidad ha comenzado a formar el escalafón de Inspectores municipales de Sanidad, gestión primera de cuantas constituyen las aspiraciones de los antiguos titulares.

Son muchos los médicos que no saben exactamente lo que corresponde en su caso personal o que hallan dificultades para presentar documentación, informarse y realizar en Madrid las gestiones convenientes. Por esto nos satisface decir que la revista *España Médica* ha creado un consultorio para contestar cuantas dudas, sobre esta materia, tengan sus suscriptores, encargándose también gratuitamente de presentar documentos, adquirir informes, etc., etc., a fin de que sus suscriptores tengan en Madrid quien se ocupe con actividad e interés de cuanto les afecte al formarse el referido escalafón.

Además, *España Médica* ha incorporado a sus colaboradores el prestigioso doctor don Pelayo Martorell, quien en sucesivos artículos expondrá las aspiraciones de la Asociación Nacional de Inspectores municipales de Sanidad y cuantos trabajos, sobre ello, se vienen realizando.

La suscripción a *España Médica* importa 25 pesetas anuales, y comprende también un ejemplar de la edición de 1927 del *Anuario Médico*, que se envía al suscriptor libre de gasto. La dirección de *España Médica* es: Apartado 202, Madrid.

Una bolsa de Alcanfor IRRSA en el armario basta para evitar la POLILLA

Farmacias de servicio

Farmacias de guardia para el día 13 de Diciembre de 1927, desde las nueve de la noche hasta las nueve de la mañana del siguiente día:

Plaza Cajeros, 6.—Don Andrés Masiá.
Pascual y Genís, 15.—Don Claudio Martí.
Cuarte, 51.—Don Rafael Morant.
Plaza de Calatrava, 2.—Don Ramón Moreno.
Paz, 26.—Don Daniel Fenollosa.
Corset, 61.—Don Aurelio Puig.

POBLADOS MARITIMOS

Escalante, 3.—Señora Viuda de Llisterri.
José Benlliure, 266.—Don Renán Solsona.

La Cruz Roja a su Patrona

Como habíamos anunciado, el domingo 11, festejó la Asamblea local de la Cruz Roja en Valencia, a su excelsa Patrona la Inmaculada Concepción, con una misa rezada en la iglesia del Temple, de esta ciudad, siendo el celebrante el reverendo Padre Arturo Grau, escolapio, capellán de honor de dicha Asamblea, el cual al finalizar la santa misa, pronunció una breve pero elocuentísima plática alusiva al acto, tomando como base «Amarás a Dios sobre todas las cosas y al prójimo como a ti mismo» y poniendo en parangón esta doctrina de Cristo con la caritativa y humanitaria labor que desarrolla la Cruz Roja por medio de su brigada de ambulancias y policlínicas y Hospital.

Dicho acto fué presidido por la excelentísima señora marquesa de Malferit, presidenta de honor de esta institución en Valencia, concurriendo en representación del excelentísimo señor capitán general el excelentísimo señor don José Fernández Salvador, general de Sanidad, que revistó la brigada; don Domingo Mascarós, por la Diputación provincial; representaciones de los excelentísimos señores gobernador militar, comandante de Marina y cuerpos armados de la guarnición; la Junta de gobierno, con su presidente accidental el excelentísimo señor don José María Bernal; jefe visitador del Hospital la excelentísima señora condesa de Torrefiel, doña Sofía Miquel de Puchol, doña María Luisa Manso de Zúñiga de Vallier y demás señores de la misma, asociadas y damas enfermeras, gran número de señores socios y la brigada de ambulancias, la cual terminado este acto, desfiló ante las autoridades e invitados con la corrección, disciplina y uniformidad a que nos tienen acostumbrados, dignos de alabanza mayormente, por tratarse de modestos obreros todo abnegación y caridad. de regreso a la casa social, fueron obsequiados por la Asamblea y felicitados con el cariño y admiración merecidos.

Por la tarde, a las dos, reuniéronse en comida intima, servida tan admirablemente como es peculiar en el hotel Ripalda, los caballeros de la Junta de gobierno, cuerpo Médico y Farmacéutico y señores jefes y oficiales de la brigada, presididos por el P. Grau y presidente accidental señor Bernal, y reinando entre todos la más franca camaradería, haciendo votos solemnes por el éxito de la Cruz Roja y de su nuevo Hospital, aspiración suprema y éxito rotundo de la gestión admirable del citado señor Bernal.

Peletería
Plaza del Miguelete, 11 entresuelo
Confecciones - Reformas
— PRECIOS LIMITADISIMOS —

REGISTRO CIVIL

Matrimonios, nacimientos y defunciones del día 11:

DISTRITO DEL MAR

Nacimientos: Varones, 2; hembras, 2.

Defunciones: Manuel Lucas Albors, de 3 días, Conserva, 63, de debilidad congénita; José Ramírez Averroja, de 22 días, Jai-Alai, 8, de persistencia del agujero del botal.

DISTRITO DEL MERCADO

Nacimientos: Varones, 1; hembras, 0.

Defunciones: Vicente Bonet Estopiñá, de 70 años, Félix Pizcueta, 14, de dilatación aguda del corazón; Amelia Boscá Puig, de 36 años, Concordia, 3, de leucemia aguda; Carmen Fernández Cerezo, de 25 años, Avenida Victoria Augenia, 18, de miocarditis.

DISTRITO DE SAN VICENTE

Nacimientos: Varones, 3; hembras, 1.

Defunciones: Vicente Ortí Santos, de 6 días, Cervantes, 30, de falta de desarrollo; Manuel Casañ Ridaura, de 51 años, Manicomio provincial, de miocarditis; Alfredo Duch Desfilis, de 54 años, Pilar, 21, de caquexia.

DISTRITO DE SERRANOS

Nacimientos: Varones, 2; hembras, 0.

Defunciones: María Barón Font, de 47 años, camino Barcelona, V B, de hemorragia cerebral.

—

Total: Matrimonios, 0; nacimientos, 11; defunciones, 9.

* * *

Matrimonios, nacimientos y defunciones del día 12:

DISTRITO DEL MAR

Nacimientos: Varones, 3; hembras, 0.

Defunciones: Luis Villalonga Martínez, de 32 años, En Sala, 9, de tuberculosis pulmonar.

DISTRITO DEL MERCADO

Nacimientos: Varones, 5; hembras, 4.

Defunciones: Domingo Andreu Perich, de 84 años, Lonja, 2, de caquexia; Carmen Tró Pastor, de 8 años, Tomasos, 44, de fiebre tifoidea; Trinidad Giner Ros, de 55 años, Gran Vía, 21, de ataque de uremia; Angeles Guillem Barrachina, de 54 años, J. Juan, 38, de miocarditis; Vicente González y González, de 67 años, Escolano, 15, de caquexia.

DISTRITO DE SAN VICENTE

Nacimientos: Varones, 0; hembras, 3.

Defunciones: Mariano Galindo Perpiñá, de 84 años, camino Real Madrid, traste 5, número 19, de arterioesclerosis; Encarnación Genovés Guillem, de 9 años, Arzobispo Mayoral, 16, de meningitis; Francisco Lloréns Pardo, de 3 meses, Triador, 8, de ataque de eclampsia.

DISTRITO DE SERRANOS

Nacimientos: Varones, 2; hembras, 1.

Defunciones: Antonio Almenar Jimeno, de 2 meses, Mayor (Benicalap), 5, de gastroenteritis; Cayetano Baseuñán Castellano, de 74 años, Museo, 3, de hemorragia cerebral; Salvador Gisbert Ferriol, de 4 meses, Doctor Gómez Ferrer (Borbotó), de bronquitis.

—

Total: Matrimonios, 0; nacimientos, 19; defunciones, 12.

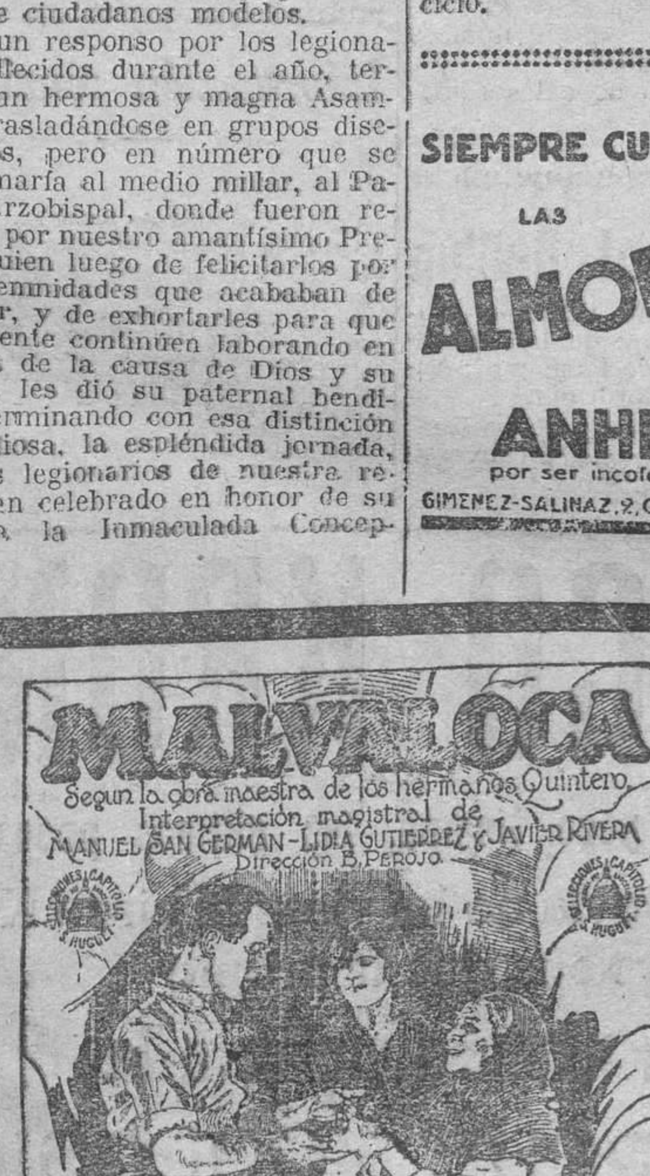

MALVALOCA
es la película que con todos los honores ESTRENARÁ MAÑANA MIERCOLES MODA
GRAN TEATRO
INTERPRETACION:
Manuel San Germán - Lydia Gutiérrez - Javier Rivera
Textos de los propios hermanos QUINTERO — Dirección: B. Perojo
Nota importante: Durante la proyección de la película serán sustituídas las escenas de la pantalla por un cuadro viviente en el escenario, con cante y baile flamenco por afamados artistas; las sentidas saetas al paso de la procesión serán cantadas por la conocida cantadora JUANITA ZAMORA MONTALVAN con acompañamiento de tambores y cornetas
¡¡VERDADERO ACONTECIMIENTO!!

Ministerio de Educación, Cultura y Deporte

Justicia injusta

En favor de un maestro de escuela

Por hoy, lector, quisiéramos poner en los puntos de nuestra pluma la menor cantidad posible de literatura. Prosa corriente y moliente, como es la vida. Seca, amarga, dolorosísima. Nos enfrascamos, a veces, en retoricismos, echamos a volar la imaginación tratando de vivir en una atmósfera de idealidad y la vida, que suele estar de espaldas a la poesía, tira del cordel de la cometa y nos baja a la tierra... Pero ¡chitón! Nada de imágenes. Prosa, prosa seca, como la vida.

Vamos a comentar un sucedido. Mejor dicho, vamos a relatarlo únicamente. Cada conciencia que haga los comentarios. Sólo pedimos un poco de piedad. Piedad, la mejor poesía... Y especialmente a los maestros, queremos desde estas columnas hacer un llamamiento para que cooperen a remediar un lamentable caso de desgracia acaecido a un compañero de ellos.

Paseábamos alegremente. Luego de varios días tristones, entoldados y lluviosos, las nubes se desgarraron y dejaron ver el azul. El día estaba apacible. Nos sentíamos optimistas. La vida es amable, pensábamos... Y de pronto, ¡zás!, el manotazo de la realidad. El mentís a nuestros pensamientos. Nos relataron un suceso que nos impresionó profundamente, haciéndonos ver hasta dónde llega la desventura cuando se muestra cruel.

Un maestro nacional. Un pobre maestro nacional de pueblo, va a ser procesado. Y el proceso equivale a la pérdida de la carrera. El terrible problema de quedarse sin sueldo, sin medios de atender a las necesidades de su familia. ¿Y por qué? Esto es lo inaudito. Lo que debe remediarse. Procurar que se obre injustamente para enmendar la justicia, justicia que, a veces, por paradógicos azares de la suerte, se hace totalmente injusta. Contra la inflexible dureza de los códigos, debe estar la razón, para que el guantelete de hierro, aun sin dejar de serlo, tenga ductibilidad, articulación de bondad.

El infortunio pesa sobre un pobre maestro nacional. Se ha cebado en él. Atendiendo al código estará bien aplicada la pena; pero... Relatemos el caso.

Estamos en un pueblecito castellano de dulce nombre: Santa María de la Alameda. Vida sencilla y cordial. Latido suave y rural. Un grupito de casucas. Una iglesiuca. Campo de labor. Horizonte lejano... Apenas llega la efervescencia de la vida a Santa María de la Alameda. Todo se desenvuele suavemente. Quietud. Monotonía. La araña del tedio va prendiendo su hilo. Y en este rinconcito una voz, como una llama, calienta y da luz a los entendimientos. La voz del maestro, que todos los días dirige la cantinela de los chicos que entonan la tabla de multiplicar. El maestro va despertando los dormidos cerebros. Va dando luz al pueblo. Es el quien constituye el anhelo de saber. El resonador que recoge y siembra un poco de cultura. Por las tardes pasa por el campo, con un libro. Al pasar le saludan los aldeanos:

—¡Buenos días, don Pedro!

—¡Felices nos dé Dios!

Don Pedro. Don Pedro Paje, que así se llama el maestro, el pobre maestro nacional de Santa María de la Alameda, es querido de todo el vecindario. Sus conocimientos, sus virtudes; sus costumbres; el esmero que pone en la enseñanza, fueron aureolándole de simpatía. La vida transcurre serena, apacible, en el humilde pueblo. Pero un día surge el suceso, de pronto, fatídico.

Un lugareño da la voz de alarma. Un perro rabioso anda suelto por el campo. Sustos, carreras, rebullir de las mujerucas, temerosas de sus hijitos. Hay que matar al perro. Es preciso matarlo y el maestro, el pobre maestro nacional de Santa María de la Alameda, que paseaba por el campo, absorto en la lectura, se ofrece el primero para dar caza al can, pero para matarle es preciso un arma y el maestro, hombre pacífico, no tiene ninguna. No importa. Un vecino ha cogido de su casa una escopeta y se la da al maestro... Por entre los árboles corre el maestro empuñando la escopeta... El libro que leía cayó al suelo y sus hojas abiertas blanquean entre el verdor del campo... Surge el fogozano del disparo. Las mujerucas respiran con alivio. ¿Ya está muerto el perro rabioso...?

No. No está muerto. El maestro, el pobre maestro nacional de Santa María de la Alameda, es quien ha caído herido en un brazo. Se le enredaron los pies en unas ramas; cayó y el arma se disparó al chocar en el suelo. Se conduce al herido a su domicilio. Por fortuna, la herida no es cosa de gran cuidado. Salvará.

¿Del perro, qué fué? No lo sabemos. Nada importa ya para este artículo. Pasan unos días. El maestro curó. Pero... Aquí entra lo incomprensible. Se le va a procesar por haber hecho uso de la escopeta, sin licencia de armas y el proceso significa la pérdida de la carrera.

Compañeros del infortunado maestro, lectores en general. ¿No es caso de conciencia y de justicia interceder por que ese proceso no caiga sobre el desventurado maestro?

No cabe duda que hizo uso de arma de fuego sin licencia. Pero fué en beneficio del pueblo, por librar a los niños de ser mordidos, los niños que él instruye tan amorosamente y además ni siquiera la escopeta es suya, y hasta para más disculpa y más crueldad del infortunio, fué él mismo el herido.

El código castiga a quien hace uso de armas sin tener licencia. El maestro está dentro del artículo que señala la culpa. Pero esa justicia, ¿no resulta injusta en este caso?

Los compañeros del infortunado maestro, del pobre maestro de Santa María de la Alameda, deben solicitar su indulto, que nada le ocurra, que siga en el humilde pueblecito enseñando a leer y a escribir a los niños.

JOSE CASTELLON.

Madrid, Diciembre 1927.

Teatro Principal

El próximo viernes, a las 6'15 tarde

4.ª matiné extraordidaria

con la comedia

Un alto en el camino

El Libro Catalán en Valencia

El cultísimo escritor J. Estelrich, en nombre del Comité de la Exposición del libro catalán, abierta en Madrid de acuerdo con la Cámara del Libro, de Barcelona, y accediendo a ruegos de varias personalidades literarias valencianas, dice que se ha decidido llevar a Valencia la Exposición de Madrid. Será, pues, la misma Exposición, y organizada por los mismos elementos que la llevaron a Madrid.

Aún no se ha decidido el sitio en que será emplazada. Se habla del Ateneo Mercantil y del Paraninfo de la Universidad.

No se ha fijado fecha para la Exposición, pero se cree sea instalada en el próximo Enero.

El Comité que se está formando en Valencia, tiene el proyecto (como se ha hecho en Madrid) de organizar una serie de conferencias culturales, las cuales irán a cargo de diferentes personalidades de Valencia, de Barcelona y de Mallorca.

La cara, espejo de la salud

Un rostro pálido, demacrado, flaco y triste, denota un organismo débil, raquítico, agotado.

Quienes al verse así toman el FOSGO-GLICO-KOLA DOMENECH regeneran su salud, tonifican sus nervios y cambian su rostro de día en día, hasta aparecer los sanos colores que denotan vida, salud y alegría.

LA VALLESA DE MANDOR - VINOS FINOS :: DE MESA ::

Depósito para la venta NAVARRO Y GARRIDO

13, PASCUAL Y PASCUAL, 13

TELEFONO 1073 SERVICIO A DOMICILIO

COLISEUM :: Jueves próximo

El «clou» de la actual SEMANA VERDAGUER

Estreno riguroso en VALENCIA

El afán de una madre

Por Luisa Dresser y Jason Robards

Drama formidable del hogar; que con rasgos profundamente conmovedores nos demuestra hasta donde llega la abnegación de una madre buena, de una novia honrada y de un amigo leal

Escenas de una emoción sencilla y arrebatadora

GABANES -- TRINCHERAS

CAMISERIA QUILIS - Castelar, 7

Géneros punto -- abancitos -- Chalecos

Notas de la Cámara Oficial Agrícola

LA SECCION DE AVICULTURA

«Avícola Valencia», Sociedad de los aficionados a las aves, a toda clase de aves, y a los conejos, termina en 31 del corriente Diciembre, el primer período de su vida. El de constitución. Los que hasta esa fecha se inscriban, tendrán los derechos y prerrogativas de socios fundadores. Por nuestro conducto, lo recuerda su junta directiva, pues pasada esa fecha, no se admitirán más inscripciones que de socios numerarios.

«Avícola Valencia», comenzará en plazo brevísimo la instalación de su Granja, pues para ello ha adquirido un magnífico y amplio local, situado a la entrada del Camino del Grao, con facilísimas comunicaciones con el casco de la capital, pues el tranvía pasa por su puerta.

Cumpliendo uno de sus fines, la «Avícola Valencia» ha conseguido una rebaja del 10 por 100 en los precios corrientes de las harinas de carne, pescado, alfalfa, etc., así como también en los de anillas de celuloide para marcar aves y está en trato para obtener beneficios similares en los granos y salvados.

Para disfrutar de estos descuentos, deben hacerse todos los pedidos a don Joaquín Ferrán, vicesecretario de la Sociedad, plaza de Crespíns, 2, de 10 a 1 de la mañana.

UN FOLLETO DE LA CAMARA

La grave crisis del arroz ha sido durante una larga temporada, motivo de constante preocupacion para esta Cámara Oficial Agrícola. Como resultado de sus actividades, en las que colaboraron distintos elementos interesados en el problema arrocero y sobre todo el excelentísimo señor gobernador civil de la provincia, acreedor a la gratitud de los agricultores por su celo en pro de sus demandas, se publicó el real decreto de 19 de Noviembre último, creando el Consorcio arrocero, disposición que refleja los diferentes criterios perfectamente armonizados, que sirvieron de pauta al Gobierno para dictar la referida ley. Y con el objeto de ir dando normal desenvolvimiento a la misma, publicóse en la *Gaceta* del 6 del actual la real orden del 5, para proceder a constituir la junta organizadora del Consorcio, hecho que ha tenido lugar, como se sabe, el día 9 del corriente.

Estima la Cámara de tal trascendencia la fórmula creadora del Consorcio arrocero, que para que surta toda su eficacia, exige una general, sincera, desinteresada y fervorosa cooperación, anhelo que no podría realizarse sin que todos y cada uno de los elementos que integran la producción arrocera, se capaciten debidamente del espíritu y letra de la ley.

Para conseguir esto, ha creído la Cámara oportuno publicar un pequeño folleto, en el que además de exponer su criterio, se inserta íntegros la exposición y articulado del repetido real decreto, para que, difundidos con toda amplitud pueda ser estudiado no sólo por las entidades de carácter oficial, que en cada pueblo arrocero existan, sino también por aquellas personas a quienes afecta directamente en mayor o menor cuantía el problema arrocero.

Al efecto, se ha remitido una circular a los alcaldes de los pueblos arroceros, acompañada de cierto número de los referidos folletos, para que puedan ser distribuídos entre las corporaciones, centros y personas que se estime convenientes, ya que con la difusión del texto legal se conocerá éste con toda su extensión e importancia.

Si se necesitaren más folletos, la Cámara los remitirá gratuitamente y con la mayor urgencia, pues se ha hecho una gran tirada de los mismos, y lo que se desea es contribuir a dar a las mencionadas disposiciones la máxima eficacia, y con ella el acierto máximo, que es lo que persiguen el Gobierno de Su Majestad y los elementos arroceros desinteresados, que no buscan sino el beneficio general.

DICE EL MINISTRO DE FOMETNO

En contestación a la queja que se le formuló oportunamente, el señor ministro de Fomento, en atenta carta dirigida al presidente de la Cámara, manifiesta:

Que en el prorrateo para 180 vagones con destino a Cerbére y 60 para Hendaya, todos diarios, que modificando al anteriormente propuesto por la Delegación de la Naranja de Valencia, ha sido aprobado hace pocos días por la Dirección general de Ferrocarriles, le siguen correspondiendo a la estación de Carcagente, para el cargue de sus remesas, 45 vagones diarios, descompuestos en esta forma:

27 en Carcagente, local.

8 en Carcagente, transbordo, o sea, 35 para Cerbére.

8 en Carcagente, local.

2 para Carcagente, transbordo, para Hendaya, o sea, 10, y en total, para ambas fronteras, 45.

Este prorrateo está subordinado a la distribución global de toda la producción naranjera en los meses que debe durar la campaña; y como quiera que el máximo número de vagones que diariamente se puede cargar en la zona con destino al extranjero, es el anteriormente dicho, está justificado el indicado prorrateo, que por estaciones ha hecho la referida Delegación.

Añade el señor conde de Guadalhorce que el día 23 del pasado mes de Noviembre, entró en vigor y aplicación la tarifa 108 aprobada recientemente para este tráfico. Desde esa fecha se hace el servicio del mismo por vía Hendaya, transportándose en trenes ordinarios hasta ahora. Los vagones que por los porcentajes concedidos se cargan para esta frontera, y para cuando la intensidad de los cargues para la misma sea myor, la Compañía del Norte, según informe dado, se propone poner en circulación los trenes especiales naranjeros que tiene previstos y planeados, los que si hasta hoy no ha puesto en vigencia, ha sido por la razón expuesta, de ser poco intensas las facturaciones de naranja para esta frontera de Hendaya.

Agradece la Cámara profundamente el celo del ministro de Fomento por esta cuestión de tanta trascendencia para los naranjeros de esta región, cuyas quejas llegan a este organismo de continuo, sobre todo por parte de aquellos propietarios que al embarcar por sí en las estaciones de Alcira y de Carcagente sus naranjas, suelen sufrir retraso por diversos conceptos y no es de extrañar que la Cámara acuda a los Poderes públicos con frecuencia y aun a las Compañías de Ferrocarriles, ya que su deber es atender y tutelar los intereses de las clases agrícolas en los diferentes sectores de producción.

Gestos del día

¡Old rait!

Los ingleses ahora,
¡viva mi tierra!,
en cuestiones taurinas
nos hacen guerra.
Van a darle al festejo
un nuevo giro,
y de ser como dicen,
de fijo aspiro
a primera figura,
¡qué duda cabe!,
pues lidiar sin peligro
cualquiera sabe.
Se asegura que el toro
lo harán de acero,
sin peligro ninguno
para el torero,
pues el bicho terrible
va por la vía,
y andará lo mismito
que anda el tranvía.
El ¡olé! de nosotros,
dicho en inglés,
perderá todo el brío
con ser un «¡yes!»
Si la luz y alegría
son nuestro emblema,
¿cómo va a ser ambiente
de toros, flema?
Y otra cosa: nos dicen
que los toreros
lo serán ecuyeres,
volatineros,
caballistas de fama
y otros, que creo
serán diestros en mucho,
mas no en toreo.
Muy bonito el programa
—no lo discuto,—
pero al verlo, lectores,
tanto disfruto
que la risa me ahoga
y el día espero
para ver los ingleses
con su pavero
concurrir a esa fiesta
que aquí en España
no es lo mismo, lectores,
que en tierra extraña.
La tragedia, los ojos
de una manola...
Si eso falta, la fiesta
no es española.
Es un falso reflejo
de nuestro ambiente,
que no tiene su nota
sobresaliente.
Hombre y fiera luchando
con furia y saña...
¡Aprended, extranjeros!
¡Esa es mi España!

EL CABO PRIMERO

En la Delegación de Hacienda

PAGOS

El delegado señor Vázquez Lásarte firmó los libramientos que han de hacerse efectivos hoy a nombre de los señores siguientes:

Don Manuel Michelena, 544'56 pesetas; don Pedro P. Varadé, 3.961; don Bartolomé García, 197'40; doña Carmen Fornet, 209'74; doña Carmen Nadal, 246'75; doña Concepción Arnau, 567'50; don Eduardo Serena, 246'75; don Francisco Fabiá, 370'13; don José Borrás, pesetas 246'75; don José Monfort, pesetas 1.011'68; don José María Ros, 123'38; doña Josefa Micó, 185'07; don Juan de la Peña, 308'44; doña María Lapeyre, 493'50; doña María Soler, 222'08; don Arturo Azorín, 9.883'76; don Domingo López, 1.153; don Gil Garrido, 21.287'30; don Antonio Camps, 5.767'03; don Cecilio S. Robles, 5.114'74; don Federico Tarín, 1.893; don Francisco Camps, 1.138'09; don Francisco Rubio, pesetas 3.394'60; don José Amargós, 5.423'96; don José Plasencia, 845; don José Ramírez, 625; don Lorenzo Latorre, 30.488'03; don Pablo Cantó, 12.952'41; don Vicente Calabuig, 2.237'61; don Pedro Pons, pesetas 12.357'48; don Roberto Mayquez, 3.101'64;, y don Rafael Pellicer, 111'58.

Teatro Principal

El próximo viernes, a las 6'15 tarde

4.ª matiné extraordinaria

con la comedia

Un alto en el camino

CAMIONES

Ford

SEMI-NUEVOS

Vendo-Dos años crédito

RAZON:

GARAGE ALAMEDA

AGENCIA FORD

JATIVA

EN LA DIPUTACION

PLAN DE CAMINOS VECINALES Y OBRAS PROVINCIALES

Ayer por la mañana hubo nueva reunión del Pleno de la Corporación provincial, en sesión secreta, para llegar a un acuerdo sobre detalles prácticos del plan financiero que quedó sobre la mesa en la sesión anterior.

El asunto es el de más importancia que ha acometido a la Diputación durante algún tiempo, y por ello su estudio ha de ser detenido. Se desea que con las pequeñas variantes que aporten las opiniones, el plan se apruebe unánimemente.

La labor es intensa y ha de producir resultados de mucha trascendencia para las comunicaciones provinciales.

No habiéndose discutido suficientemente los extremos sobre que existen discrepancias, el asunto ha quedado sobre la mesa para resolver en ulterior reunión, que es probable se celebre esta misma semana.

La sesión pública se celebró por la tarde.

En ella el señor Alvarez Navasquillo hizo patentes las ventajas de la que constituya la Federación Hidrológica del Júcar. Sobre este particular se dispuso que pasara el asunto a estudio de la ponencia de Agricultura.

Se tomó, entre otros acuerdos, el de que constara en acta el sentimiento de la Diputación por el fallecimiento de próximos allegados de los señores Primo y Boscá.

TRIBUNALES DE OPOSICIONES

Ayer por la tarde comenzaron las oposiciones a una plaza de auxiliar tercero de las oficinas de la Diputación. Unicamente concurren licenciados del Ejército.

Hoy comenzarán las oposiciones a la pensión Alfonso XIII, correspondiente a Medicina. Las de la pensión correspondiente a Ciencias se iniciarán el próximo día 20.

DE OLIVA

LAMENTABLE SUCESO

El domingo último se desarrolló en esta ciudad un suceso lamentable.

Un desgraciado demente que desde hace tiempo vaga por las calles, resistió las indicaciones que le hiciera un guardia municipal, entablándose una lucha, en la que hubo de intervenir otros agentes para reducir al irresponsable demente, que fué conducido a los pajos de la Casa Consistorial.

Como por la hora, doce de la tarde, las calles estaban muy concurridas, el espectáculo fué desfavorablemente comentado por el público.

Se hace necesario que las autoridades locales tomen cartas en el asunto para que en lo sucesivo no se repitan hechos como el apuntado, que no es la primera vez que ocurren.

EL PROYECTO DE ESCUELAS

En los escaparates de un comercio han sido expuestos al público los proyectos de un grupo escolar que se propone construir el Ayuntamiento.

El proyecto ha sido confeccionado por el arquitecto señor Aracil.

Sólo hace falta, pues, que se lleve a la realidad una mejora tan indispensable y que Oliva reclama constantemente desde hace muchos años.

EL TIEMPO Y LA NARANJA

En la semana última el tiempo ha sido muy variable, predominando los días lluviosos.

Esta circunstancia ha motivado cierta paralización en la recolección de la naranja por los comerciantes.

ARBOLES

FRUTALES Y FORESTALES

Arbustos y plantas de flores

DOMINGO ORERO

SEGORBE (Castellón)

Catálogo y consultas gratis

"Las Provincias" se vende

EN MADRID

Calle de Alcalá, kiosco de las Catatravas y kiosco de *El Imparcial*. Kiosco de la calle de Alcalá, 22.

EN BARCELONA

Kiosco Eldorado, plaza Cataluña, frente al teatro Eldorado.

Kiosco Tallers, Rambla, frente calle Tallers.

Kiosco Carmen, Rambla, frente calle Carmen.

Kiosco Nuevo, Rambla, frente a teatro Liceo.

EN SEVILLA

ITALICA, señores Derri y Lozano, Blanco de los Ríos, 8.

EN ZARAGOZA

Establecimiento de Julián Franco, Cinegio, 1.

Teatro Principal

Extraordinaria matiné artística

ORGANIZADA POR LA ASOCIACION DE LA PRENSA VALENCIANA

Miércoles 14, a las 5'30 tarde

1.º La hermosa comedia en tres actos, de los Quintero,

MALVALOCA

De cuya protagonista hace una genial creación la gran actriz valenciana PEPITA MELIA

2.º Lectura del

CANTO A VALENCIA

Poesía escrita expresamente para este acto por el pastor poeta, autor de la aplaudida obra «Un alto en el camino»

3.º Para dar mayor realce a la fiesta, la excelente actriz

JULIA LAJOS

ofrecerá al público una nueva modalidad de su temperamento artístico, interpretando lindas canciones

Butaca, 3'50 pesetas -- General, 0'70 pesetas

Se reciben encargos en la contaduría del Teatro Principal.

El sorteo de ayer

La Lotería Nacional

Premios mayores

CON 120.000 PESETAS

15.521 Córdoba-Madrid

CON 65.000 PESETAS

30.827 Oviedo-Madrid - Barcelona

CON 25.000 PESETAS

2.988 Barcelona-Jaén-Sevilla

CON 2.000 PESETAS

1.133 Vigo, Algeciras, Mallorca, Barcelona.
6.189 Albacete, Sevilla, Madrid.
7.303 Madrid, Málaga.
13.351 Játiva, Jerez, Albacete.
14.814 Melilla, Santander, Málaga, Barcelona.
17.343 Coruña, Mallorca, Bilbao, Málaga, Valladolid.
18.318 Madrid, Alicante, Mallorca, Barcelona.
18.402 Badajona, Barcelona, Oviedo, Zaragoza.
23.333 Madrid, Mallorca, Barcelona.
30.252 Barcelona, San Fernando, Santander.

CON 400 PESETAS

DECENA

17 58 71 79 84

CENTENA

102 110 149 156 172 218 223 244 278
284 289 308 365 368 374 381 409 438
505 547 574 576 655 661 710 715 746
774 835 840 860 900 918 924 931 950
058

MIL

000 039 044 047 053 060 110 112 134
146 147 148 150 167 181 182 185 212
231 239 255 288 294 307 308 424 433
437 455 459 483 501 507 510 511 545
546 548 553 554 608 610 628 630 649
658 668 693 725 726 732 747 757 786
801 809 846 847 866 874 911 921 925
968

DOS MIL

005 051 124 144 190 195 214 225 230
231 248 292 321 507 553 621 656 696
734 767 790 823 849 856 907 961

TRES MIL

025 042 046 084 120 203 275 276 312
315 333 387 421 439 509 516 548 569
626 633 680 686 728 740 757 776 789
813 845 854 858 948 959

CUATRO MIL

018 021 040 047 057 064 067 084 109
125 131 141 157 164 221 239 286 324
407 436 494 503 582 627 676 685 686
697 704 721 729 806 813 816 834 840
875 925 957 966 969 984

CINCO MIL

026 027 032 075 094 176 221 230 234
246 256 272 282 371 378 394 410 495
498 509 519 528 604 629 632 648 658
670 677 690 692 745 749 752 764 772
804 838 840 869 924 925 930 943 954
969 979 981 986 988 991

SEIS MIL

003 033 065 114 127 221 240 246 247
248 301 361 365 405 406 422 437 446
457 462 466 493 533 546 556 565 571
611 613 641 664 678 721 753 874 908
921 931 950 962 984 991

SIETE MIL

008 101 117 133 147 170 177 211 219
249 250 314 318 349 370 388 402 434
481 490 496 499 501 529 551 559 86
605 669 769 791 804 852 874 897 946
980 982

OCHO MIL

066 122 164 207 228 239 248 253 298
306 308 346 358 407 418 436 439 451
467 497 516 535 631 719 756 779 792
824 894 900 940

NUEVE MIL

044 117 140 152 207 214 240 245 313
330 344 358 371 444 484 501 525 527
625 630 688 707 774 779 792 800 805
809 845 929 939 956 967 973

DIEZ MIL

001 002 073 090 136 143 203 248 261
296 363 444 456 470 482 488 527 617
630 669 704 753 769 772 809 838 873
899 935

ONCE MIL

048 069 070 112 148 172 197 200 235
292 311 347 359 417 442 444 507 513
515 561 568 589 611 642 656 690 696
705 712 762 806 818 860 903 906 936
973 985

DOCE MIL

005 013 017 024 059 066 072 089 286
280 281 339 347 402 494 497 500 523
613 693 702 756 759 890

TRECE MIL

006 019 032 047 052 079 153 211 224
229 255 280 293 308 343 395 410 413
420 521 531 533 547 549 559 684 724
796 812 817 923 948 996

CATORCE MIL

056 103 104 110 212 292 413 480 484
500 515 520 524 578 582 647 658 666
670 678 680 688 692 715 771 775 815
840 875 892 898 940

QUINCE MIL

021 044 052 084 129 194 242 268 271
278 335 345 425 443 500 515 566 575
597 622 687 690 724 739 742 766 802
822 841 845 869 922 948

DIEZ Y SEIS MIL

048 107 150 178 190 205 211 223 257
263 281 304 340 476 522 533 558 564
575 584 628 664 701 704 722 752 780
801 802 830 850 874 896 906 938 977

DIEZ Y SIETE MIL

000 026 041 077 134 169 178 182 184
195 199 257 266 269 306 324 335 361
429 445 476 487 508 513 533 620 676
681 685 710 724 737 750 752 759 811
848 864 894 907 933 947 963

DIEZ Y OCHO MIL

019 033 038 067 074 086 092 115 226
276 334 348 351 363 385 400 432 493
438 463 476 544 565 637 709 746 839
859 873 989

DIEZ Y NUEVE MIL

092 112 114 142 167 229 264 267 282
291 311 350 351 379 395 445 457 466
493 525 581 591 600 611 655 678 706
722 741 752 757 819 878 899 943 961
965 968 985 986 991 995

VEINTE MIL

006 064 067 167 183 200 246 273 303
391 433 481 495 524 546 563 564 586
607 610 611 633 636 660 664 688 720
780 831 864 877 922 942 961 990

VEINTIUNO MIL

001 031 076 089 100 160 163 241 277
292 317 362 388 442 483 543 546 550
553 600 614 651 705 706 725 768 793
834 890 911 931 991 993

VEINTIDOS MIL

011 037 043 062 105 143 184 209 234
259 293 299 339 357 362 436 448 582
585 612 624 682 685 720 724 829 830
831 837 862 888 890 949 955

VEINTITRES MIL

031 058 067 098 102 104 121 129 154
203 270 297 302 310 329 357 364 388
406 415 431 440 458 471 543 549 641
594 713 716 750 751 753 757 786 825
836 859 865 871 919 956 967 968 984
997

VEINTICUATRO MIL

065 090 164 176 338 382 383 402 449
468 474 485 504 550 565 585 609 641
701 710 743 752 820 826 829 843 962

VEINTICINCO MIL

016 089 104 119 139 167 184 303 330
336 392 426 537 582 636 668 674 697
706 726 760 769 780 781 841 872 893
900 903 913 916 959 975 984

VEINTISEIS MIL

001 017 041 058 088 099 135 145 241
318 332 356 369 399 402 483 499 535
563 564 574 623 662 702 722 737 765
798 835 848 861 928 936 937 946 949

VEINTISIETE MIL

020 061 101 180 182 188 190 215 230
239 256 274 334 339 349 369 395 499
519 531 547 609 642 643 656 668 711
728 738 756 769 840 909 928 985

VEINTIOCHO MIL

046 055 069 083 202 261 270 274 294
319 349 411 524 537 543 616 643 718
738 786 831 838 839 874 876 943 946
949

VEINTINUEVE MIL

010 012 026 032 086 093 101 105 142
149 221 307 332 343 345 365 404 419
421 425 433 499 557 584 589 638 661
707 756 830 831 846 864 866 909 936
945

TREINTA MIL

009 089 097 135 195 204 239 240 251
273 321 326 391 433 436 458 475 477
534 540 542 570 609 665 686 668 728
765 779 813 817 927 958 966

Historia de las Naciones

Obra profusamente ilustrada, traducida al castellano por Guillermo de Boladeres Ibern, de la célebre edición inglesa, que por su amenidad y concisión, es considerada como el ideal de las *Historias Universales*.

Consta de 130 fascículos de 16 páginas y una tricromía cada uno y mapas, impresas en papel couché, y formando cuatro tomos, que contienen 130 tricromías y más de dos cuadros históricos, de los grandes maestros de la pintura. Precio de los tomos, magníficamente encuadernados: I, 44 pesetas; II, 43; III, 43; IV, 40.

En España se vende a plazos. Condiciones: Casa Editorial Seguí, Buenavista, 30, Barcelona.

Ministerio de Educación, Cultura y Deporte

TELEGRAMAS Y TELEFONEMAS

La vida en la región

DE SUECA

MERCADO

El maíz se está cotizando a 33 pesetas los 100 kilos y hay regular movimiento.

El cacahuet se paga a 45 pesetas.

Las patatas, sin que sobrepase la demanda ni la oferta, se está cotizando a 1'75 la arroba. A igual precio se está también vendiendo la cebolla.

El negocio del arroz no parece muy animado, pues como se está cotizando a 32 pesetas los 100 kilos, no hay mucho interés en venderlo, por lo que las operaciones que se realizan en esta gramínea son pocas.

PARA LAS ESCUELAS GRADUADAS

El Ayuntamiento de Cullera, con muy buen acuerdo, ha adquirido para las escuelas graduadas de aquella población veinte mesas bipersonales y varios armarios para libros.

La mejora que esto supone para las referidas escuelas ha merecido el elogio de los amantes de la instrucción.

EN DEFENSA DE LA SALUD PUBLICA

El inspector de Sanidad de Cullera, señor Enguix, ha decomisado cinco kilos de queso que estaba para la venta pública, y que ofrecía condiciones pésimas.

EL TIEMPO

Está haciendo un tiempo frío y lluvioso.

Durante todo el día del domingo estuvo lloviznando en ésta y su comarca, dejándose sentir un frío bastante intenso.

PUERTO DE CULLERA

No ha habido movimiento alguno estos dos días.

EL CONCURSO CABALLAR

Con mucha concurrencia se ha celebrado el concurso caballar y vacuno en esta ciudad.

DE ALCIRA

EL SERVICIO DE LA CATEDRA AMBULANTE EN CARLET

Ayer tarde se celebró en dicha ciudad la inauguración del servicio de cátedra ambulante. Para ello se trasladaron allí los señores Aguiló, inspector general de los Servicios Agronómicos; don Rafael Janini, jefe de la Sección Agronómica, y de la cátedra ambulante los profesores don Manuel Herrero y don Federico Gómez Clemente y el ingeniero repetidor don Bernabé Bou Bono.

Fueron recibidos por el alcalde, autoridades, don Juan Vicente Mora y otras personalidades.

En el salón de actos de las escuelas graduadas se verificó la inauguración, haciendo la presentación el señor Mora. A continuación el señor Aguiló expuso de modo elocuente el plan que se va a desarrollar en provecha de los intereses agrícolas de la provincia. Hicieron uso de la palabra los señores Janini y Herrero; este último se ocupó de las heladas del naranjo, y finalmente el señor Gómez Clemente proyectó unas interesantes fotografías de insectos perjudiciales al naranjo, que fueron seguidas con gran interés por el numeroso público que asistía.

Los visitantes fueron obsequiados por el Sindicato y Caja Rural con su proverbial esplendidez.

DE REQUENA

ACUERDOS MUNICIPALES

La comisión permanente ha tomado el acuerdo de adoquinar el trozo de vía pública que existe entre el matadero y la fuente de las Pilas, y en vista del estado ruinoso de una casa en la calle de los Desamparados, ordenar de oficio al individuo que la habita para que en el plazo más breve la desaloje, declinando sobre el mismo las responsabilidades a que hubiere lugar en caso de desobediencia.

MEJORAS EN LA NECROPOLIS

El día 28 de los corrientes, y a las once horas de la mañana, en esta Casa Consistorial se celebrará la subasta para contratar la construcción de doscientos cuarenta nichos y una escalinata en el Cementerio católico, bajo el tipo de catorce mil ochocientas cuarenta y tres pesetas y treinta y cinco céntimos a la baja.

El acuerdo y condiciones de dicha subasta están de manifiesto en la secretaría de este Ayuntamiento, y el plazo para la presentación de pliegos terminará el 27 del actual.

FALLECIMIENTO

Ha fallecido en Madrid nuestro estimado amigo y paisano don Rafael García.

Con tan triste motivo significamos a toda su familia la expresión más sentida de nuestra condolencia.

DE SAGUNTO

ARTISTA PRECOZ

El niño Pepito Monreal, de 13 años de edad, primogénito de nuestro querido amigo el procurador de los Tribunales, don José Monreal, ha presentado una bonita exposición de cuadros de dibujos y paisajes, llamando poderosamente la atención de cuantos la han visitado, admirando la precocidad artística del aplicado niño, por lo que han recibido muchas felicitaciones sus padres y el estudioso muchacho, que sin principios artísticos ha llegado a iniciarse en el difícil arte de pintar.

EN EL ROMEU

Se proyectará en este coliseo la interesante película en diez partes y dos jornadas, titulada «Yolanda», el próximo miércoles y jueves, siendo amenizada la proyección por la Unión Cuerda, y el próximo sábado y domingo se proyectará «El juramento de Lagardére».

EL TIEMPO

Pasó el día de ayer lloviendo, lo que impidió verificar el anunciado partido de futbol.

DE SEGORBE

EL DOCTOR PEREZ FELIU

Mañana miércoles, a las seis de la tarde e invitado por la Sociedad Círculo Segorbino, dará una conferencia en el salón de actos, el notable médico valenciano doctor don Mariano Pérez Feliu.

Dicha conferencia irá ilustrada con varias proyecciones cinematográficas de enfermos y vistas panorámicas de sanatorios de Suiza.

LA FERIA

El día de ayer resultó el ferial deslucido, por la copiosa lluvia que durante todo el día cayó.

Con dicho motivo, el perjuicio originado al comercio, ambulantes circos y demás espectáculos, fué grande, por ser un día de los que la afluencia de forasteros hubiese sido numerosa.

TEATRALES

A pesar de la lluvia, el teatro de la Sociedad Círculo Monárquico, estaba rebosante de público, que pasó una velada agradable, en la que la compañía de aficionados de dicha Sociedad, interpretaron con éxito y cosecharon numerosos aplausos las aplaudidas zarzuelas «La sultana de Marruecos», «La chicharra» y «La alegría de la huerta», distinguiéndose las señoritas Piquer, Marín, Garcés, Simón y demás partes de la compañía.

SUBASTAS

Hoy por la mañana y en las Casas Consistoriales, se verificarán las subastas de Pesas y Medidas, Puestos público, Degüellos de Matadero, Carnes frescas y saladas y arriendo del teatro Camarón.

DE MORELLA

DE VACACIONES

Desde Madrid, en donde cursa la carrera de Farmacia, llegó a nuestro pueblo el aprovechado alumno don Vicente Grau Mestre, hijo de nuestros distinguidos amigos don Manuel y doña Elvira.

Bienvenido.

UNA RECTIFICACION

Al reseñar los precios del mercado, dimos en 5 pesetas el kilogramo de carne de carnero, cuando su precio son de cuatro pesetas.

LAS PERDICES

En la semana anterior fueron muchas las perdices que se vendieron, muy frescas, desde luego, al precio de 3'15 pesetas cada una.

LOS CERDOS LECHONES

Los precios que se cotizan estos cerdos es relativamente bajo, pues oscila entre 28 y 30 pesetas uno.

LOS CERDOS CEBONES

Ya empiezan a desfilar por nuestra ciudad algunas manadas de estos cerdos gordos, cuyos precios oscilan entre 32 y 33 pestas arroba de 36 libras.

CONFIRMACION EN SU CARGO

Por la comisión Permanente de la Asociación provincial de Maestros nacionales de Castellón, ha sido confirmado como vocal en la junta directiva de dicha entidad, por el partido de Morella, don Federico Olucha Maset, maestro de la escuela número 1 de dicha población.

SOLEMNE NOVENARIO

Como en años anteriores y con toda solemnidad, se ha celebrado el novenario a la Purísima Concepción en la iglesia arciprestal, con extraordinaria concurrencia de fieles.

¡Oh, por la España católica!

LAS VACACIONES

Bien informados, podemos asegurar que las vacaciones empezarán en todos los centros de enseñanza el día 15 (jueves) del presente mes, y no el 16, como algunos periódicos y diarios han anunciado.

DE CASTELLON

PARA EL DIA 20 ES ESPERADO «AZORIN»

Nos dice el presidente del Ateneo que para el día 20 del actual es esperado el autor de «¡Brandy, mucho brandy!...»

Se cree que el señor «Azorín» permanecerá tres días en Castellón y dará una conferencia.

La compañía Bové-Torner pondrá en escena sus tres últimas obras.

LAS AGUAS POTABLES DE CASTELLON

Se nos dice que una empresa extranjera va a adquirir la propiedad de las aguas potables de Castellón, que en la actualidad pertenece al Fomento Agrícola de Castellón.

Aún faltan ultimar algunos detalles.

ACCIDENTE DE AUTOMOVIL

Comunican de Alcalá que en el kilómetro 45 de la carretera de Castellón a Tarragona un camión con el número 1.322 de la matrícula de Castellón, conducido por Felipe Vicente Espinosa, a consecuencia de un falso viraje volcó, cayendo en la cuneta de la carretera.

Afortunadamente el conductor solamente sufrió algunas heridas leves, y un hijo de éste que le acompañaba resultó ileso.

EL PROXIMO CONGRESO ESPERANTISTA

Se considera como un hecho la próxima celebración en Vinaroz de un Congreso Esperantista.

Con tal motivo, son esperados valiosos elementos de Barcelona pertenecientes a la Federación Catalana Esperantista.

LA CARRETERA DE BENICASIM

Se encuentran muy adelantados los trabajos de replanteo de la carretera en construcción de Benicásim al Desierto de Las Palmas.

CONCIERTO

Para el día 20 del corriente dará un concierto en el teatro Principal la eminente tiple Ofelia Nieto.

MOVIMIENTO DEL PUERTO

Buques entrados:

Vapores «Bluta», «Santas Creus» y «Breydablik».

Salido el vapor «Breydablik».

DE ALCOY

NO HUBO NUMERO SUFICIENTE

Por no haberse reunido el suficiente número de accionistas, no pudo celebrarse la junta de la sociedad «La Explotadora Alcoyana», que será convocada de nuevo para el día 17.

PERMISO

Francisco Vilaplana ha pedido permiso para instalar una parada de juguetes en la plaza del Carmen.

CONFERENCIA

En el salón de actos del Sindicato Agrícola, dió el domingo una conferencia don Joaquín Sandoval, director de la Caja de Previsión de Alcoy.

SUSPENSION

A causa de la lluvia se suspendió el partido de futbol anunciado para el domingo en el campo del Collao, entre los equipos Unión y Peñón.

CONCIERTO

El domingo por la mañana, en el teatro Principal dió su anunciado concierto la Filarmónica Alcoyana.

BENEFICIO

Mañana por la noche, en el teatro Calderón, se celebrará un beneficio para los inválidos del Círculo Católico, proyectándose la película «La duquesa de Búfalo».

HERIDO

En riña sostenida con otro individuo, resultó herido Antonio Pastor, de 57 años.

DE ALICANTE

MUERTO POR LAS ABEJAS

En el pueblo de Castelló ha ocurrido una desgracia, que produjo viva emoción en todo el vecindario.

El vecino José Arnau, de 77 años, se dirigió al barranco de «E Agua» para coger una colmena; pero como no iba provisto de guantes ni de careta, las abejas se arrojaron sobre el anciano, el cual falleció poco después.

EN VIRTUD DE UNA DENUNCIA

El juzgado de Elche instruye sumario en virtud de denuncia presentada contra el director del Banco Español de Crédito, don Vicente Torres Serrano.

A CONSECUENCIA DE UN PORRAZO

En Crevillente, el vecino Vicente Ansua falleció a consecuencia de un porrazo.

SUICIDIO

El juzgado de Villajoyosa instruye sumario por el suicidio del vecino de aquella población, Pedro Serrano Linares, el cual se arrojó a la calle desde una altura de 12 metros, falleciendo instantáneamente.

CONCIERTO EN EL ATENEO

En el Ateneo ha hecho su presentación con gran éxito la orquesta de Cámara que dirige el crítico musical del *Diario de Alicante*, don José Juan.

Tanto el director como los profesores que integran la nueva organización musical, fueron muy aplaudidos.

El Ateneo estaba brillantísimo.

DE TERUEL

DESPRENDIMIENTO EN UNA MINA

Comunican del pueblo de Utrilla que en ocasión de hallarse trabajando en una mina denominada «Pozo de Santa Bárbara», el obrero Luis Sendet Martín, vecino de dicha población, se desprendió un bloque de carbón de la referida mina, alcanzando al infortunado obrero y produciéndole heridas de consideración.

Por los compañeros fué trasladado al Hospital, donde fué asistido convenientemente y en él quedó hospitalizado.

Los médicos calificaron su estado de pronóstico grave.

UNA QUE SE DEJA EL BOLSO

Comunican del pueblo de Hijar que una mujer llamada Amada Ferrer, se dejó olvidado en aquella población, con ocasión de esperar el coche que había de conducirla a Zaragoza, un monedero en el cual tenía 55 pesetas en metálico, un rosario y una moneda de oro.

Cuando se apercibió del olvido, hizo parar el auto y volvió al sitio de partida, pero no encontró ya el monedero.

En aquel sitio se encontraba un individuo, al que preguntado, dijo no haber visto semejante objeto, pero como ofrecía sospechas, fué detenido y registrado, encontrándosele el bolso de referencia.

Fué puesto a disposición del juzgado.

OPOSICIONES A DELINEANTES

Esta mañana se ha reunido el tribunal que ha de entender en las oposiciones que se están llevando a cabo para cubrir una plaza de delineante en la Diputación provincial.

Las oposiciones son muy reñidas.

Los trabajos presentados por los tres opositores que toman parte en el concurso son admirables.

Se espera con verdadero interés el fallo del jurado.

LA PROXIMA TEMPORADA TAURINA

Se sabe ya de fijo que la temporada taurina comenzará en ésta el día de Pascua de Resurrección.

Ya está contratado el ganado, y hay también firmados contratos con los novilleros Rafael Marzal, de Valencia, y Gitanillo de Teruel, de ésta.

PARA LA ASOCIACION DE CARIDAD

Se ha hecho entrega para la Asociación de Caridad de 365 pesetas, producto de multas impuestas por la Junta de Abastos.

VISTA CAUSA

En esta Audiencia se ha visto la causa instruída contra Esteban Monterde, remitida por el juzgado de Castellonet, por haber producido lesiones a un vecino de dicho pueblo.

FUNCION RELIGIOSA

Con motivo de celebrarse el tercer centenario de la canonización de San Juan de la Cruz, tuvo lugar el domingo, por la mañana y tarde, una gran festividad en la iglesia de Santa Teresa.

Solemne misa, sermón a cargo del reverendo Padre José María del Santísimo Sacramento, himno al Santo y adoración de su reliquia y procesión, a la que asistieron numerosísimos fieles y las autoridades, terminando los cultos con la bendición por el Prelado.

CAZADOR HERIDO

Comunican de Marquesuela que en ocasión de hallarse cazando Tomás Barreda Prades, labrador, de 48 años de edad, natural de Villafranca del Cid (Castellón), y residente en el primero de los pueblos mencionados, tuvo la desgracia de que cargando la escopeta se le disparáse, dándole el tiro en la región pectoral derecha.

Pronóstico grave. Intervino el juzgado.

DE LA DIPUTACION

La Comisión provincial ha dirigido una instancia al ministro de Fomento, solicitando no se varíe el primitivo trazado del ferrocarril Caminreal-Zaragoza.

—El 19 se reunirá el pleno para la discusión de los presupuestos.

NOMBRAMIENTOS Y TRASLADOS

Ha sido nombrado jefe provincial de Estadística de Teruel, el de Albacete, don Antonio Calvo Hernández, y es destinado el de esta provincia a la de Madrid, don Francisco B. Cruzado.

—El oficial de Telégrafos de esta sección, don Salvador Guillén, es trasladado a Cantavieja.

—El sargento de Seguridad don José Lledó Marín, permuta con el de Barcelona, don Cesáreo Abril.

—Para adjudicar plazas de encargados de estafetas unipersonales de Correos, se han hecho los siguientes nombramientos:

Don Arsenio Piqueras, para Manzanera; don Antonio Mezquita, para Cantavieja; don Agustín Gascón, para Munieza, y don Alejandro Fernández, para Santa Eulalia.

DE ESPECTACULOS

En el teatro Marín ha terminado su actuación la troupe Artistas Asociados, cosechando aplausos, especialmente la bailarina Eugenia Fernández y la canzonetista Goyita Mir.

—Por la empresa de este coliseo han sido contratados para presentarlos en breve, las troupes Los Malansos y Zig-Zag, que ya actuaron con éxito la temporada anterior.

—En Parisiana se cultiva sólo el cine, proyectándose buenas películas.

VACANTE

Hállase vacante la escuela para maestra de Gúdar.

EL TENOR JUAN FRANCISCO GARCIA

El diario *Teruel* está de enhorabuena, porque fué el primer periódico que dió a conocer a este paisano, como un gran cantante, cuando no se le conocía.

El triunfo para el tenor ha sido rotundo, que le compensará de las muchas penalidades pasadas cuando se inició en el «bel canto».

Su pueblo, Sarrión, y muchos turolenses que le animaron, están de plácemes, y muy singularmente su tío el sacerdote de Valbona y su hermana Ana, culta maestra en la re-

Revisado por la censura

El diario *Teruel* en sus últimos números ha publicado extensas informaciones del éxito del tenor sarrionense f,y ¡con cuánta alegría ha batido el parche! Con razón.

Además del homenaje personal que le preparan unos cuantos entusiastas, se piensa organizar una función en el teatro Marín (cuyo título corresponde también a un tenor turolense eminente, de los tiempos de Gayarre) para que cante con Elvira Hidalgo, tiple, hija de esta provincia, y que ha de debutar en Madrid, y que indudablemente por sus condiciones artísticas obtendrá el premio merecido.

Que se lleve a efecto son nuestros deseos.

Noticias de Madrid

En los Ministerios

Marina

Esta mañana visitaron al ministro de Marina, entre otros, los generales conde de Xauen y Morales.

—

En el Ministerio de Marina se celebró ayer una fiesta a la que asistieron los marinos próximos a licenciarse.

Se dijo una misa en la capilla del Ministerio, a la que asistieron la marinería y las fuerzas de infantería de Marina.

Después se sirvió a la tropa un rancho extraordinario.

Uno de los jefes del Ministerio pronunció un patriótico discurso, terminando con vivas a España, al Rey y a la Marina, que fueron contestados por los soldados.

Gobernación

Después del despacho ordinario con los directores generales de su departamento, el ministro de la Gobernación recibió a don Víctor Pradera, marqués de Rafal y coronel Nieto.

Trabajo

Hoy recibió el ministro de Trabajo al conde de Güell, general Hermosa, presidente del Comité paritario de las Artes Gráficas, una comisión de fabricante de hojalata litográfica, acompañados por el señor Junoy; otra de la Agrupación forestal y otra compuesta por el Ayuntamiento y fuerzas vivas de Sabadell.

Presidencia

A primera hora de la tarde el marqués de Estella despachó con los ministros de la Gobernación, Gracia y Justicia e Instrucción pública, y recibió al gobernador civil de Córdoba.

Guerra

El ministro de la Guerra recibió esta mañana a los generales Weyler, García Benítez, Moscoso y otros jefes y oficiales.

Fomento

Hoy visitaron al ministro de Fomento el marqués de Foronda y una comisión de regantes de Valencia, que le dió las gracias por la solución que ha dado al conflicto de las aguas allí planteado.

También recibió a una comisión de Pontevedra.

Instrucción

El ministro de Instrucción pública recibió hoy al decano de la Facultad de Ciencias y de la Universidad Central y al comisario regio del Colegio de Sordomudos y Ciegos.

Estado

El marqués de Estella estuvo esta mañana en su despacho oficial, donde firmó asuntos de trámite con el secretario general de Estado, jefes de sección y jefe del Gabinete diplomático.

Hacienda

El ministro de Hacienda fué visitado esta mañana por una comisión del Ayuntamiento de Sabadell, otra del Banco de Crédito Local, el director de Abastos y el presidente del Consejo de Estado.

La Familia Real en el cine del Callao

Anoche el Rey con el Príncipe de Asturias y los Infantes Jaime, Alfonso, Cristina, Beatriz e Isabel Alfonsa, fueron al cine del Callao.

Al advertir el público la presencia en el cine de la familia Real, fué objeto ésta de una cariñosa ovación.

Concurso de Taquigrafía

En el Instituto de San Isidro se ha celebrado la primera de las pruebas del concurso de taquigrafía organizado por la Sociedad Matritense de Amigos del País.

Se presentaron 51 concursistas.

Ganó el primer premio la señorita Dolores Carnero; el segundo la señorita Carmen Benítez, y el tercero Pilar Benítez.

Inauguración de una galería

Esta mañana, a las doce, se ha abierto oficialmente la galería central del Museo del Prado, primera de las grandes reformas allí efectuadas.

El acto ha coincidido con la inauguración de la nueva sala de Goya.

Al acto ha asistido el Rey acompañado del jefe del Gobierno y del ministro de Instrucción pública y de otras personalidades.

El Monarca fué recibido por las autoridades locales, el director del Museo y el Patronato del mismo.

También asistieron Moreno Carbonero y Mariano Benlliure.

El Rey recorrió detenidamente la nueva instalación e hizo elogios de las reformas introducidas.

Junto a la antigua sala de Goya se han instalado las mejores obras del pintor aragonés.

En el próximo mes de Abril se inaugurarán dos nuevas salas de Goya.

En la rotonda del Museo se han colocado dos lápidas, una que dice: «Se inauguró este Museo el 19 de Noviembre de 1819, reinando Fernando VII», y otra que dice: «Terminaron las obras de restauración el día 12 de Diciembre de 1927, reinando Alfonso XIII».

En la galería restaurada han sido colocados cuadros de los pintores del siglo XVI y algunos de los comienzos del siglo XVII. Al final se ve el famoso cuadro de la familia de Carlos III.

El Rey salió del Museo cerca de la una de la tarde.

De Palacio

Con motivo de ser hoy el cumpleaños de la Infanta Cristina, la corte vistió de media gala. En la capilla de Palacio se dijo una misa, haciendo la tradicional ofrenda.

También ayer, con motivo del santo de la Infanta Eulalia, que reside en París, vistió la corte de media gala, cursándose gran número de telegramas de felicitación.

El jefe del Gobierno estuvo en Palacio, despachando con el Rey.

Después el Monarca, acompañado por el señor Primo de Rivera, el ministro de Instrucción pública, el capitán general de Madrid, el duque de Miranda, los gobernadores civil y militar, marchó al Museo del Prado.

El ministro del Salvador

Mañana presentará sus credenciales al Rey el nuevo ministro de la República del Salvador.

En el Supremo de Guerra y Marina

La Sala de Justicia del Tribunal Supremo de Guerra y Marina se ha reunido esta mañana para conocer de la causa fallada por un Consejo de guerra contra el soldado Carlos Hernández, por el delito de lesiones por imprudencia.

El aludido Consejo lo condenó a la multa de 250 pesetas. En el acto del juicio el fiscal ha pedido para el procesado dos meses y un día de arresto.

La causa ha quedado conclusa para sentencia.

Denuncia

Pilar Pérez, habitante en la calle de Santa Teresa, número 3, ha denunciado en el juzgado de guardia que viajando en el expreso de Barcelona a Madrid, entraron dos desconocidos en su departamento sin saludar. Poco después Pilar marchó al coche-restaurant para almorzar, y al volver a su departamento abrió el maletín que había dejado en el mismo, no encontrando de que hubiera sido registrado, pero al llegar a Madrid observó que le habían sustraído un collar de perlas de gran valor.

El tiempo

Durante el día de ayer llovió torrencialmente; esto impidió que a pesar de la festividad del día la gente saliera a la calle.

Se suspendieron la mayoría de los partidos de futbol.

Fiesta religiosa

La Real Asociación de Represión de la Blasfemia celebró ayer la festividad de su Patrona la Virgen de la Saleta con una misa, a la que asistieron gran número de personalidades.

Detención

La policía ha detenido al fámulo del Colegio de Maravillas, Javier García Montejano, que fué el autor del robo del cáliz de dicho Colegio, vendiéndolo a un trapero por dos pesetas y el pie que era de oro y piedras preciosas, lo vendió en 50 céntimos.

Tanto las alhajas como el ladrón fueron puestos a disposición del juzgado correspondiente.

Notas oficiosas

Esta mañana ha despachado el ministro de Instrucción pública con el jefe del Gobierno, dándole cuenta, entre otros asuntos, de que no ha encontrado en las comisiones designadas para ello, facilidades para la reforma de los cuestionarios de las asignaturas de Latín y Matemáticas, que a ellos mismos, es decir, a los que confeccionaron los primeros, les habían encomendado, procurando así atender indicaciones recogidas en la Asamblea Nacional y demostrando el Gobierno su amplitud de criterio para la creación de su propia obra.

El presidente, lamentando tal actitud, en desacuerdo con el ejemplo que el Gobierno ha dado en relación con los proyectos discutidos en la Asamblea, ha autorizado al ministro de Instrucción para que sin más asesoramiento de carácter oficial y solo con el de su propia cultura y experiencia y la de los valiosos elementos de que dispone en el Ministerio, proceda a la reforma de los cuestionarios, de manera que quede satisfecha la opinión unánimemente, manifestada, de que la segunda enseñanza se caracteriza por la simplicidad, práctica y claridad del problema de los textos.

—

En la censura facilitaron otra nota oficiosa, en la que se dice que con el fin de restablecer la actitud, forma y motivos que ha tenido la Diputación provincial de Santander para presentar su dimisión ante el gobernador civil, el Gobierno ha acordado dar publicidad al escrito en que esa dimisión se ha formulado.

En éste, los diputados provinciales, después de agradecer respetuosamente la confianza que se les dió al otorgarles el cargo de diputados provinciales, ponen la dimisión de sus cargos, temerosos de no poder armonizar la integridad e independencia de su función administradora con la inmensa gratitud que la provincia debe al marqués de Valdesillas.

Añade la nota que la dimisión no se ha aceptado por la Corporación, porque el Gobierno no tiene queja ninguna contra la honorabilidad de aquellos diputados.

También dice la nota que el Gobierno ha enviado a Santander al actual gobernador de Córdoba, señor Almagro, para resolver el asunto.

Termina la nota diciendo que el Gobierno meditará sobre el asunto, para tener garantía de su acierto en él.

La Asamblea Nacional

Esta tarde se reunió la sección novena de la Asamblea, Producción y Comercio, para continuar el estudio de la ley de protección a la industria.

Como hay dos proyectos en la sección sobre la misma cuestión, se acordó proponer al Gobierno que siga rigiendo el estado de cosas actual, hasta que la tendencia de aquellos dos proyectos se pueda concretar en una fórmula única.

—

También se reunió, para continuar sus trabajos, la sección del Régimen de la Propiedad, Codificación, Leyes constituyentes y Devisión de créditos.

Lo que perdieron las artistas en el incendio del Teatro Barbieri

Entre los escombros del teatro Barbieri se vió esta mañana que salía humo.

Esto produjo alarma en la barriada, que avisó al servicio de bomberos, los cuales encontraron que bajo el montón de escombros una viga había quedado incendiada.

Extinguido totalmente el incendio, comenzó el desescombro.

Las pérdidas que han sufrido las artistas con motivo del incendio, son las siguientes:

Isabel Flores, todo el vestuario.

Laura Bonet, diez trajes, zapatos y unos pendientes.

Carmen Pino, un mantón de Manila y unos zapatos.

Hermanas García, han recuperado 16 trajes, pero deteriorados.

Las Hermanas Brasileñas han perdido parte del vestuario.

La Trigueñita, todo el vestuario, a excepción de los trajes regionales.

Antoñito, las cortinas que utilizaba como teión.

El jazz-band, completamente destrozado; los demás instrumentos de orquesta no han sufrido desperfectos.

El juez del distrito del Hospital ha continuado los trabajos para determinar las causas del siniestro, habiendo recibido acta extendida por la Policía de los objetos recuperados y entregados a sus dueños.

La elección de presidente de la Liga nacional y defensa del Clero

Ha sido elegido presidente de la Liga Nacional y Defensa del Clero, por 3.064 votos, don Federico Santamaría, párroco de Nuestra Señora del Carmen y San Luis, de esta Corte.

El jefe del Gobierno en Bilbao

Comunican de Bilbao que el jefe del Gobierno, señor Primo de Rivera, conferenció el domingo por teléfono con Madrid, después despachó la correspondencia oficial, celebrando luego una extensa conferencia con don Ramón Sota.

El marqués de Estella oyó misa en la capilla particular del palacio del alcalde de Bilbao.

Al medio día visitó la fábrica del señor Echevarrieta, donde fué con objeto de imponer la medalla del Trabajo a don Ricardo Echevarrieta y don Gervasio Villarejo. Al acto asistieron más de mil obreros.

El jefe del Gobierno pronunció un brillante discurso, en el que dijo que había asistido a cuatro actos análogos: el primero, en Irún, donde se le impuso la medalla del Trabajo al señor Echeandía Gal; la segunda, en Madrid, al gerente de la fábrica La Fortuna; la tercera se me impuso amí y la cuarta es ésta.

Añadió que la medalla del Trabajo la lleva en lugar preferente, por ser una de las que en más estima tiene.

Habló de la actuación de la clase obrera, que tan brillantemente ha cooperado al resurgimiento, alentándola para que continúe laborando, desistiendo de luchas fratricidas.

Ultimamente se ocupó del paro forzoso en Alemania e Inglaterra.

El señor Primo de Rivera fué calurosamente aplaudido por todos los concurrentes al acto, especialmente por los obreros.

Después de terminado el acto se trasladó el jefe del Gobierno al palacio de los condes de Casa Montalbo, donde almorzó.

Por la tarde presenció un partido en el frontón Euzcalduna, y más tarde fué al Club Náutico, donde permaneció más de una hora conversando con sus socios.

—

A las ocho y media de la noche del domingo cenó el jefe del Gobierno en compañía del señor Mayo, dirigiéndose luego a la estación, para marchar a Madrid.

Acompañan al señor Primo de Rivera sus hijos Pilar y Miguel, el duque de Hornachuelos y el señor Villarejo.

En la estación fueron despedidos por las autoridades y numeroso público.

El jefe del Gobierno marcha complacidísimo de su estancia en Bilbao.

Ministerio de Educación, Cultura y Deporte

Nota oficiosa del jefe del Gobierno

Bilbao.—Antes de partir el señor Primo de Rivera, facilitó la siguiente nota:

«Antes de partir quiere el presidente hacer constar su gratísima impresión de su breve estancia en Bilbao.

Hace constar que en la representación de la obra «Doña Francisquita», encontró un lunar, que es la intervención episódica e innecesaria, y que en nada mejora la obra, de un sacerdote a quien hácese representar papel grotesco.

Los sacerdotes, como los militares, pueden salir a escena, aunque conviene no prodigarlos. En las representaciones formales y en el papel adecuado al papel social que en la vida desempeñan, es lógico que salgan, pero nunca para servir de bufones.

No quiere en esta ocasión el presidente recabar de las autoridades la orden prohibitiva, pero para casos semejantes bastará evitarlos el buen gusto y comprensión ciudadana de los autores y empresas.

No hay para qué decir que el presidente de la Diputación y el alcalde me han hablado largamente de asuntos que interesan a Bilbao. Son de verdadera importancia, y los atenderé con la rapidez que se requiere.

Bilbao es cada vez más apolítico, lo que prueba que otras actividades y capacidades han sustituído a las doctrinas partidistas que dividían y apartaban a los ciudadanos.

Refiérese a su discurso en los talleres Echevarría, diciendo que las bases y fundamentos en que ha de cimentarse una España grande, son:

Primero. Un estado religioso, moral y cultural sólido.

Segundo. Un estado social, económico, humano, inteligente y laborioso.

Tercero. Un estado político jurídico que garantice el derecho y la libertad común.

Para propagar esta doctrina, puede contribuir eficacísimamente la prensa.

Dedica un párrafo a la prensa de Bilbao, y después dice:

«Ahora estaré en Madird dos días, luego acompañaré al Rey en su viaje a Mérida, y como estaré en Madrid en los últimos días de ese mes, para la revisión de los Presupuestos, diferiré mis vacaciones para Enero o acaso para Abril.

Necesito aislarme de todo. Durante cuatro o cinco días, debo estar solo con mi secretario, para ponerme al corriente de todo lo atrasado.»

Reparto de premios

En el Real Colegio de Alfonso XII se celebró ayer tarde, presidiendo el señor Yanguas, el acto de distribución de premios del curso de 1926-27.

Se pronunciaron discursos e hizo un resumen el señor Yanguas, que procedió a la distribución de premios entre los alumnos.

La ley de alquileres

La Federación de entidades ciudadanas, en la última lista de Asociaciones de toda España, industriales, mercantiles, profesionales, obreras, etc., se ha adherido a la campaña en favor de la ley definitiva de alquileres.

Banquete

En el Círculo de la Unión Mercantil se ha celebrado un banquete en honor de Vicente Vascuñana, presidente de la Caja-pensión para las viudas y huérfanos de sastres.

Asistieron 200 comensales.

Por no querer actuar

A petición del empresario del teatro Pabón, se ha detenido al célebre bailarín Gondine, a causa de negarse éste a actuar hoy, afirmando que el teatro no reunía condiciones.

El bailarín ha declarado que su representante, que no es el técnico, firmó el contrato para dar una función en Pabón, pero al venir a examinar el escenario, ha visto que no reunía éste las condiciones necesarias para su trabajo, por lo que se negó a actuar.

Gondine dice que tiene grandes deseos de actuar ante el público madrileño, para lo cual tiene firmado un contrato con otro teatro

Después de identificada su personalidad, Gondine fué puesto en libertad.

Gondine es hijo del general Gondinoff, defensor de Port-Arthur. Ha sido comandante aviador del Ejército inglés; después, sus aficiones al baile le empujaron al profesionalismo.

La primera vez que actuó en Madrid, abjuró su religión, abrazando el cristianismo, y fué bautizado, apadrinándole el duque de Tovar. Actualmente es súbdito argentino.

El jefe del Gobierno en Madrid

Esta mañana, en el segundo expreso de Francia, ha llegado a Madrid, procedente de Bilbao, el jefe del Gobierno, señor Primo de Rivera.

En la estación le esperaban todos los ministros y las autoridades.

El general Primo de Rivera marchó desde la estación al Ministerio de la Guerra.

Los directores generales obsequian al Gobierno

Esta noche ha asistido el Gobierno en pleno a una cena en Tournier, invitados por los directores generales.

También ha asistido el señor Yanguas.

El banquete lo ofreció el señor Muñoz Lorente, director de Administración local, que leyó unas cuartillas dedicadas a enaltecer la labor del Gobierno en conjunto y especialmente la del presidente.

El general Primo de Rivera respondió dedicando las frases de mayor elogio por la colaboración que prestan al Gobierno todos los directores generales, cada uno en la esfera peculiar que le está encomendada.

Terminó exhortando a todos a continuar en la prestación de tan abnegada, leal y desinteresada cooperación, para que sea un hecho la realización de todos lós proyectos que tiene el Gobierno en marcha y habrán de ser desarrollados en dos, tres o más años.

Al salir del banquete el jefe del Gobierno, dijo a los periodistas:

—Ya habrán usfedes visto que estamos muy satisfechos.

—Sí—le dijo un periodista,—ya hemos visto que habló usted de dos o tres años más de actuación.

—No, no he puesto límite y no debo ponerlo. Recuerden a aquel Pontífice que al ser coronado, una persona de su séquito le deseó cien años de vida y el Pontífice le respondió: «¿Por qué cien años nada más? No se debe poner límites a la voluntad de Dios.»

Un periodista preguntó al señor Anido si se haría pública la lista de concejales.

—No sé—respondió el ministro,—falta algo todavía que tendrá que aprobar Primo de Rivera. Mañana se celebra Consejo, y entre otros asuntos de interés se atenderá la adjudicación de las obras del ferrocarril directo de Madrid a Burgos, el proyecto referente a la disminución del descuento de los funcionarios de pequeña y mediana categoría.

Una ocurrente contestación de Jacinto Benavente

El Liceum Femenino había solicitado hace mucho tiempo de Jacinto Benavente que diese una conferencia en el Club, y así lo prometió Benavente; pero pasaba el tiempo sin cumplirlo.

Recientemente una comisión de señoras del Liceum le visitó, rogándole cumpliese su compromiso.

Benavente prometió hacerlo en breve, pidiendo escusas por sus muchas ocupaciones.

Pero volvió a pasar el tiempo, y hoy las damas del Liceum volvieron a visitarle, con análogos requerimientos.

Don Jacinto, con mucha amabilidad, contestó:

«Señoras: me será muy grato dar una conferencia en su Club, pero déjenme un plazo de unos días. Necesito buscar un tema, prepararlo, hilvanarlo; en fin, ponerlo en condiciones, porque comprenderán que no se puede ir a dar una conferencia a tontas y a locas.»

Un banquete al director de "Economía"

En el Círculo Unión Mercantil se ha celebrado un banquete en honor de don Antonio López Arcos, director de la revista *Economía*, por su asistencia al Congreso de prensa técnica celebrado en Berlín.

Se adhirieron los señores Primo de Rivera, Sotelo, embajador de Francia, Royo Villanova y otros.

El señor Iranzo, subdirector de Seguros, ofreció el banquete exaltando los méritos del homenajeado.

El señor Lozano, con la representación de los redactores de *Economía*, recogió el espíritu de cuantos colaboran en el periodismo, y en agradecimiento de cuantos participaban en el homenaje.

Don Emilio Zuzano elogió la meritoria labor de López Arco. Terminó ensalzando la labor de la prensa, banca y navegación, a las cuales calificó de principales palancas y apoyo del desenvolvimiento de la economía patria.

Finalmente López Arco, muy emocionado, agradeció el homenaje que dedicó a la prensa técnica, declarando que él no ha hecho sino cumplir el deber y expresar el deseo de que en lo sucesivo concurran a los congresos internacionales elementos significados que coloquen a España en la más alta opinión y consideración ante el extranjero.

El aniversario de la muerte de Maura

Mañana se cumple el segundo aniversario de la muerte de don Antonio Maura. Con este motivo *La Epoca* le dedica unas líneas cariñosas, haciendo resaltar su personalidad.

En pro de la ciudad de Denia

La *Gaceta* del sábado anuncia para el día 31 del actual la subasta de las obras de terminación en los trozos segundo y tercero de la carretera de Parcent a Alcalalí, Pedreguer, Caserío de la Jara y el camino Viejo de Gandía, por la cantidad de 189.142'17 pesetas, debiendo quedar terminadas las obras en el plazo de catorce meses a contar del comienzo de éstas, siendo la fianza provisional de 5.641'23 pesetas.

El plazo para depositar pliegos en la Jefatura de Obras públicas terminará el 26 del actual.

La subasta se verificará en la Dirección general de Obras públicas en el Ministerio de Fomento.

El señor Llobell, representante de las clases obreras y fuerzas vivas de Denia, salió muy bien impresionado en la visita que hizo al marqués de Alonso Martínez, presidente del Consejo de los Caminos del Norte, y don Antonio Faquineto, director general de los Ferrocarriles, en lo que afecta respectivamente al ferrocarril ampliación de obras Carcagente a Denia y estratégico Muro a Denia, pasando por Pego, de todo lo cual dará cuenta a la comarca en varios actos públicos que celebrará en Denia y otros importantes.

Despachadas sus gestiones, esta mañana salió en el rápido para Alicante, al objeto de ver al jefe de Obras públicas en dicha provincia e interesar cerca de dicho señor, el pronto despacho del proyecto de muelle de atraque del puerto de Denia, obra fundamental que ha de resolver de una vez y para siempre, el desarrollo comercial y agrícola de la región de la Marina.

Toros en Méjico

Méjico.—Ganado de Atenco, cumplió.

Ortiz, bien toreando sus tres toros y regular matando.

Enrique Torres, superior toreando y matando, en el segundo colosal y en el tercero cortó orejas, saliendo a hombros.

Convocatoria

El *Diario Oficial del Ministerio de la Guerra* publica una convocatoria para cubrir 250 plazas de alumnos de la Academia general Militar.

Las instancias se podrán presentar hasta las doce de la noche del día 15 de Abril.

Los exámenes comenzarán el día primero de Junio de 1928, en Zaragoza.

Conferencias con nuestro corresponsal

Información de Barcelona

Movimiento del puerto

Vapores llegados:
«Maella», de Deirban.
«Michael», de Villa Constitución.
«Montetoro», de Mahón.
«Clío», de Amberes.
«Jarlot», de Casablanca.
«Lacomo», de Nueva Orleáns.
«Betis», de Gandía.
«Cabo Sacratif», de Bilbao.
«Sagunto», de Cartagena.
«Silgua», de Cardiff.
Vapores salidos:
«Maella», para Trieste.
«Carduchu», para Fiume.
«Kepler», para Tarragona.
«J. J. Sister», para Valencia.

Doble suicidio

A las siete de esta tarde se ha presentado en la Delegación de Policía el dueño del piso segundo de la casa número 23 de la calle del Arco del Teatro, declarando que un hombre y una mujer a quien tenía realquilada una habitación hacía varios días, que no salían de ella.

Ha sido llamado un cerrajero, que ha abierto el cuarto, encontrando a los dos cadáveres.

El juzgado ha hecho un reconocimiento, comprobando se trataba de un doble suicidio.

Además, ambos cadáveres tenían en las muñecas heridas producidas con una navaja de afeitar.

En la mesita de noche se ha encontrado una peseta buena, dos falsas y en la ropa del hombre un carnet de identidad extendido por la autoridad de Marina a nombre de Santiago Cerrilla, de 42 años, natural de Huelva.

De la mujer sólo se sabe que se llama Lola y era natural de Tortosa.

Según ha manifestado el dueño de la habitación, que vivían maritalmente, y que ocupaban desde hace una semana dicho cuarto.

El Santiago hace poco regresó de América con una regular cantidad que gastó en Barcelona.

Las causas se atribuyen a su estado precario.

De alta

Ha sido dada de alta la señorita Concepción Rodríguez, que resultó herida en el accidente de la Normal de Maestras el día 15 del pasado mes.

El total de lo recaudado para auxiliar a las demás alumnas que resultaron heridas, asciende a 7.517 pesetas.

Declaraciones de Lerroux

El señor Lerroux ha hecho declaraciones acerca de la formación de una alianza hecha por elementos federales, radicales de gran prestigio y grupo de intelectuales, que no se avienen a vivir en medio de la indiferencia actual y quiere sentar sus bases dentro de la legalidad.

La junta pro-puerto

En el despacho del gobernador civil se reunió ayer la Junta pro-puerto, nombrándose presidente al alcalde señor Barón de Viver; vicepresidente, al presidente de la Diputación señor conde de Montseny, y vocal interventor al presidente de la Cámara de Comercio.

El embajador de Noruega

Procedente de Madrid ha llegado a Barcelona el embajador de España en Noruega.

Pestaña y los fugados de Valencia

Esta mañana ha prestado nuevamente declaración ante el juez del Sur el sindicalista Angel Pestaña, en virtud de exhorto recibió del juzgado de Valencia en el sumario que se instruye por la fuga de tres sindicalistas del penal de San Miguel de los Reyes.

Parece que las preguntas han sido encaminadas a averiguar si Pestaña ha tenido alguna relación con los citados sindicalistas después de la fuga.

La Liga contra la pública inmoralidad

El domingo por la mañana se celebró en el Fomento del Trabajo Nacional la sesión de la Liga contra la pública inmoralidad, para dar cuenta de la Asamblea recientemente celebrada en Madrid.

Asistieron representantes de todas las autoridades y distinguido público, que llenó el local.

Hicieron uso de la palabra varios oradores, entre ellos la concejal señorita Sagredo, quienes combatieron la inmoralidad.

Se leyeron las conclusiones aprobadas en Madrid y terminó el presidente de la Liga, don Desiderio Canals, manifestando que todas las Ligas deben protestar ante el Gobierno contra la inmoralidad y pedido se implanten las conclusiones aprobadas por la Asamblea.

Otras noticias

Esta madrugada fué auxiliado en el dispensario de Santa Madona, Melchor Rocatallada, de 38 años, que sufría varias lesiones producidas en riña en un bar sito en la misma calle.

La artista de varietés, Trinidad Martínez, que acompañaba al herido, manifestó que había sido agredido por su antiguo novio, José Bernabé, boxeador.

—

Esta mañana se ha celebrado en el Gobierno civil una reunión para tratar de facilitar las comunicaciones entre el Aeródromo de Prat de Llobregat con Barcelona, acordándose la prolongación de la calle de Cortes hasta el final del término municipal de la ciudad. Por su parte el Ayuntamiento de Hospitalet la prorrogará hasta la carretera del Prat.

La Diputación ha ofrecido su concurso.

DE PROVINCIAS

HOMENAJE A UN GOBERNADOR

Gerona.—Ayer celebróse un acto como homenaje al gobernador civil señor Rodríguez Chamorro.

Consistió en un banquete, al que asistieron 800 comensales.

Presidió el capitán general de Cataluña y las autoridades de la provincia.

Al terminar le fué entregado al homenajeado un pergamino con las firmas de todos los alcaldes de la provincia y un bastón de mando vallosísimo adquirido por suscripción.

Hablaron en el banquete varias personalidades, cerrando los discursos el general Barrera.

El gobernador, emocionadísimo, agradeció el homenaje.

EL FINAL DE UN BANDIDO

Gijón.—Comunican de la Viana que el bandido apodado «Bargana», que tenía amedrantados a los vecinos, se presentó el sábado por la noche en Lidres, frente a la parroquia de Villorria, acompañado del chico Juan Lafuente.

Algunos que los conocieron los denunciaron a los somatenes.

Al llegar éstos se entregó sin resistencia, pero aprovechando un descuido saltó por la ventana.

Un somatenista disparó sobre él, hiriéndole, siguiendo el rastro de la sangre, sin lograr encontrarlo.

Hoy la Benemérita ha encontrado en Prado, de la parroquia de Villorria, el cadáver de «Bargana».

SUCESO SANGRIENTO

Bilbao.—En una fábrica de chocolate instalada en la calle de Hurtado de Amezúa, se despidió voluntariamente el obrero Joaquín Salvó.

Hoy se presentó en la fábrica solicitando que se le admitiese de nuevo, sosteniendo, con este motivo, una discusión con el encargado Eleuterio Vallino.

La discusión degeneró en reyerta, y Salvó sacó una pistola automática haciendo seis disparos sobre Eleuterio.

El obrero Domingo Villar se interpuso entre ambos, recibiendo dos balazos en un brazo.

Eleuterio resultó ileso.

Joaquín se dió a la fuga.

Una de las versiones que acerca de este suceso corren es la de que parece ser que el director de la fábrica, don Eleuterio Vallina, por conveniencias del negocio, acordó reducir el personal, siendo despedido entre otros, el obrero Joaquín Salvó.

Esta mañana Salvó se presentó a trabajar con sus compañeros, las cuales creyeron que había sido admitido de nuevo.

En esto se enteró el director de lo que ocurría y llamó a su despacho a Salvó, el cual dijo que, sobrando gente, debía ser despedido el personal más moderno, y sacando la pistola hizo los disparos.

Además del obrero, resultó también herido levemente el director.

FALLECIMIENTO

Tarragona.—Antonia Queral, de 66 años, que viajaba en el correo de Valencia con su esposo, se sintió repentinamente indispuesta, falleciendo al llegar a la estación de Tarragona.

El aludido matrimonio era natural de Castellón, y se dirigía a dicha ciudad.

EL TIEMPO

Málaga.—Continúa el temporal.

El arroyo de las Cañas se desbordó, inundando la vía férrea.

Los daños causados por el temporal son grandísimos.

BANQUETE

Motril.—El gobernador de la provincia ha sido obsequiado con un banquete.

Las lluvias han producido grandes daños en la carretera de Málaga a Almunécar.

NOTICIAS DE SEVILLA

Sevilla.—También en esta ciudad se ha dejado sentir el temporal. Las aguas del Guadalquivir han aumentado extraordinariamente.

Se ha prohibido la navegación de las pequeñas embarcaciones.

EL MINISTRO DE GRACIA Y JUSTICIA

Zaragoza.—En breve llegará a esta ciudad el ministro de Gracia y Justicia don Galo Ponte, con objeto de asistir a la inauguración del grupo escolar que lleva su nombre.

EL CRUCERO «BERLIN»

Cádiz.—A bordo del crucero «Berlín» se celebró una fiesta, a la que asistieron las autoridades y personalidades de Cádiz.

DERRUMBAMIENTO

Jerez.—En la calle de la Concillería se derrumbó una casa, cayendo gran cantidad de escombros en el taller de cerrajería instalado en la casa inmediata. Los cascotes sepultaron a cinco obreros que se hallaban trabajando, matando a uno de ellos, llamado Manuel Millán. Los otros resultaron con heridas de gravedad.

Fueron trasladados al Hospital.

NOTICIA DESMENTIDA

Gijón.—Noticias de última hora dicen que no es cierto que haya sido hallado el cadáver del merodeador apodado «Bagana», herido por los somatenistas.

NOTICIAS DE BILBAO

Bilbao.—La masa coral de Bilbao ha acordado regalar una placa de plata al maestro Guridi.

DE MARRUECOS

Larache

Larache.—Hoy se dijo una misa en sufragio de las almas de los soldados que murieron al conducir un convoy a Nestla.

Asistieron los jefes y oficiales y soldados del regimiento de Africa número 8

—Para en breve se anuncia la boda del Jalifa de Alcazarquivir con la hija de Almotacen, que fué gobernador de Larache antes de la entrada de las fuerzas españolas en dicha población.

Del extranjero

Más de cien mil peregrinos asisten al centenario de la Virgen de Guadalupe.--Los graves desórdenes de Hong-Kong Cantón.--Más de 700 embarcaciones bloqueadas por la nieve

VAPOR ESPAÑOL EN SALVO

Burdeos.—La estación radiotelegráfica ha recogido un parte que transmite el vapor francés «Guyana», diciendo que el vapor español «Nesta», a consecuencia de una vía de agua, pide auxilios.

El vapor francés «Levens» salió en su busca, logrando remolcarlo hasta la rada de Burdeos.

La tripulación no ha sufrido ningún percance.

LA SEÑORITA DE URQUIJO TOMA EL HABITO DE ESCLAVA DEL SAGRADO CORAZON

Roma. — En la Casa Generalicia de Monte Mari se ha celebrado la ceremonia de imponer el hábito de Esclavas del Sagrado Corazón a la señorita Rosario Urquijo, hija del conocido prócer bilbaíno don José María Urquijo.

El Padre Gordillo dirigió la palabra al auditorio en castellano, pronunciando una interesante plática a la nueva religiosa, a la cual acompañaban la madre doña Rosario Villalonga y la secretaria general de la institución y hermana de la novicia, también Esclava del Corazón de Jesús.

Durante la ceremonia, esta última interpretó en el arpa algunas composiciones musicales.

SE TEME QUE ERUPTE DE NUEVO UN VOLCAN

En la región de Istip se han señalado violentas explosiones subterráneas, lo que parece dar a entender que va a entrar en erupción un volcán que existe en la región citada y que hacía tiempo que estaba apagado.

DENTRO DE POCO SERA UNO AVIADODR CON LA MISMA FACILIDAD QUE AUTOMOVILISTA

Nueva York.—El célebre aviador Clarence Chamberlain, que con Charles A. Levine poseen hoy el record de distancia en avión, ha anunciado que dentro de poco se lanzará a la venta en el mercado de un nuevo tipo de aeroplano ligero que cualquier persona sin conocimientos técnicos de aviación, podrá conducir.

Chamberlain ha estado durante bastante tiempo haciendo pruebas con un aeroplano-modelo, con el que se pueden recorrer de diez a quince millas por hora.

En breve se constituirá una compañía, probablemente con el nombr de Corporación Aeronáutica Chamberlain, para la construcción de este aeroplano económico, que será al principio vendido por unos dos mil quinientos dólares, comprendiendo en este precio las lecciones para su manejo.

Según Chamberlain, el comprador de una de estas máquinas aprenderá a conducirla lo mismo que un automóvil.

LOS HIELOS BLOQUEAN A MAS DE 700 EMBARCACIONES DE PESCA.—LOS PIRATAS COMETEN TODA CLASE DE ACTOS VANDALICOS

Moscú.—Como resultado de las tempestades que se desarrollaron en el mar Caspio el día 29 del pasado Noviembre, se encuentran todavía bloqueadas por los hielos 700 embarcaciones de pesca.

Han acudido tropas en su auxilio para liberarlas.

Las tropas sostienen frecuentes encuentros con las bandas de piratas que circulan por el mar Caspio y que intentan aprovecharse de la trágica situación de los bloqueados para cometer sus fechorías.

Estas tropas de salvación se hallan en continuo peligro a causa de que los piratas van bien pertrechados de armas y de municiones de boca y guerra.

En un encuentro habido en el día de hoy, las tropas han dado muerte a uno de estos merodeadores, hiriendo a otros varios.

Los piratas van a bordo de canoas de motor y realizan incursiones en los bancos de hielo hasta alcanzar los botes que se hallan entre ellos.

Las tropas van igualmente a bordo de barquitos proporcionados por el Gobierno y por pescadores de la costa.

Se desconoce el número de los tripulantes de los setecientos botes, aunque se estima que más de 200 de ellos han perecido ya de hambre y frío.

Han sido salvados hasta ahora 460 pescadores. Las pérdidas se calculan en seis millones de rublos.

En muchos de los botes que han sido víctimas de los piratas han perecido todos los ocupantes, por haberles sido robados la pesca y los víveres y cuantos enseres de algún valor, por pequeño que fuera, tuviesen en su poder.

ANTE EL MATCH HILARIO-TENDLER

Filadelfia.—En las apuestas cruzadas para el encuentro de esta noche entre el boxeador valenciano Hilario Martínez y Lew Tendler, el español es el favorito del público, debido a que su contrincante ha estado bastante tiempo alejado del ring.

PEREGRINACION

Méjico.—Más de 100.000 peregrinos han llegado a Guadalupe, para asistir a la ceremonia religiosa del histórico centenario de la Virgen de Guadalupe.

La peregrinación va presidida por seglares, no viéndose ningún sacerdote entre los peregrinos, lo que es un hecho que no se ha dado en otra ocasión desde hace 40 años.

Después de la ceremonia religiosa no se celebraron los acostumbrados regocijos populares como protesta de la expulsión de los sacerdotes de Méjico.

TAURINAS

Lima. — En la presentación de Rayito se lidiaron toros de Celso Vázquez, que dieron buen juego.

Marcial Lalanda, Rayito y Lagartito, magníficos toreando. Cortaron orejas.

—

Caracas.—Toros del coronel Gómez, que resultaron buenos. Gitanillo de Triana, bien toreando, especialmente con el capote.

Finito de Valladolid estuvo valentísimo. Se le concedió una oreja.

LOS COMUNISTAS SE APODERAN DE LA CIUDAD

Londres.—Telegramas de Hong-Kong dicen que los obreros comunistas, con el apoyo de los aldeanos, se han adueñado de la ciudad.

Las tropas comunistas y obreras que estaban formadas por cinco mil hombres, ocuparon el edificio del gobierno antirrevolucionario.

Los almacenes están todos cerrados.

Los obreros y estudiantes, con brazaletes rojos, recorren las calles de Cantón.

Londres. — Noticias de Cantón aseguran que continúan en la ciudad los incendios y los saqueos. La falta de tropas permite a los comunistas proseguir su campaña de terror.

La Policía es impotente para contenerlos, pues la mayoría de los agentes están desarmados.

A pesar de la situación, los extranjeros no han sido hasta ahora molestados.

Ultima hora

Tras reñido combate, Tendler vence a Martínez por puntos

Filadelfia.—En el combate de boxeo celebrado esta noche ante numeroso público, Lew Tendler, ha vencido a Hilario Martínez a los puntos.

Lew es un boxeador formidable Ha celebrado 143 combates en su vida, y de ellos únicamente ha perdido ocho: dos por k. o. y seis a los puntos.

PRIMER ROUND

Hilario Martínez realiza un magnífico juego, atacando en las primeras acometidas con decisión. Dirige después varios directos a la cabeza de su contrario, mientras Tendler ataca castigando duramente el cuerpo de Martínez. Al finalizar el primer round, la ventaja es del español notablemente, que tiene acorralado a Tendler, con sus soberbios golpes de ambas manos, especialmente al cuerpo.

SEGUNDO ROUND

Al comenzar, toma la ofensiva Tendler, atacando furiosamente y dirigiendo sus golpes con preferencia al costado izquierdo de Martínez, al cual trata de castigar también el estómago, dirigiéndole varios directos. Ambos contendientes entran en un cuerpo a cuerpo algo sucio, cuando suena el gong El ataque de Tendler en este round ha hecho vacilar durante un breve momento a su contrario.

TERCER ROUND

En el tercer asalto, Hilario se repone y ataca con bravura y decisión. Martínez luchaba furiosamente, cuando la campana pone fin al round.

CUARTO ROUND

Al comenzar de nuevo el combate, Martínez parece se muestra más poderoso. El estómago de Tendler está ya rojo a causa de los golpes del español. Este se mantiene poco más o menos en iguales condiciones, golpeando furiosamente a Martínez, hasta el extremo de que el cuerpo de Martínez presenta también huellas de los golpes, pero en el transcurso del round, el español no ha demostrado ni fatiga ni decaimiento.

QUINTO ROUND

Al principio de este round, siguiendo la táctica iniciada al comienzo del combate, Martínez se arroja sobre su contrario, asestándole un golpe con la derecha. Tendler, a pesar del duro castigo que le ha infringido Martínez, lucha enérgicamente, resultando un asalto verdaderamente notable.

SEXTO ROUND

Es favorable a Tendler, que consigue aplicar una serie de golpes a su contrario, atacándole con propósito de dejarlo k. o. Durante el sexto round, ataca bravamente Tendler, pero Martínez se defiende con denuedo. Al pesar de sus furiosos ataques logra Tendler solo algunas ligeras ventajas en la puntuación.

SEPTIMO ROUND

Se caracteriza este round por la violencia de ambos púgiles. Martínez dirige varios directos al americano. El público demuestra gran emoción al ver la decisión de los combatientes, que luchan con igual entusiasmo como si estuvieran comenzando el match. La lucha es tan igualada, que únicamente los jueces, mediante un análisis difícil, pueden determinar a quién pertenece la ventaja.

OCTAVO ROUND

En medio de gran expectación y puesto el público en pie, comienza el octavo round, pues apenas puede decirse quién va a vencer.

Ambos combaten con furia, dirigiéndose golpes al cuerpo con la derecha y con la izquierda, predominado Martínez con los ataques con la derecha y Tendler con la izquierda. El español busca el k. o. y ataca a Tendler que responde furioso, y al sonar el gong, sangra por la nariz el americano.

NOVENO ROUND

En éste, Martínez da enérgicos golpes a Tendler en la cara, y éste contesta con golpes al cuerpo.

DECIMO ROUND

En el último asalto, en medio de una gran emoción del público, Martínez dirige dos directos, que Tendler esquiva. Termma el round pareciendo está igualada la situación

Los jueces se reunen y después de una corta deliberación acuerdan conceder el triunfo a Tendler, por puntos.

La cosecha de aceite en España

El avance oficial de la cosecha de este año da la impresión de que va a ser extraordinaria. A la cabeza de las regiones productoras va Jaén, con ocho millones de quintales métricos de fruto, que rinden un líquido de 1.600.000 quintales de aceite. Le sigue Málaga, que produce cerca de cinco millones de olivas. Y la provincia más pobre en este sentido es la de Lugo, que sólo da 608 quintales.

El detalle de la producción de quintales métricos es como sigue:

Alava, 2.000 de aceituna y 400 de aceite; Albacete, 103.000 y 20.000; Alicante, 160.000 y 25.000; Almería, 57.000 y 11.000; Avila, 375.000 y 60.000; Badajoz, 1.200.000 y 225.000; Baleares, 500.000 y 120.000; Barcelona, 105.000 y 19.000; Cáceres, 417.600 y 70.400; Cádiz, 350.000 y 50.000; Castellón, 500.000 y 100.000; Ciudad Real, 700.000 y 170.000; Córdoba, 4.200.000 y 822.000; Cuenca, 210.152 y 36.083; Gerona, 117.000 y 18.000; Granada, 605.000 y 101.000; Guadalajara, 130.000 y 18.200; Huelva, 211.738 y 31.337; Huesca, 212.500 y 43.300; Jaén, 8.000.000 y 1.600.000; Las Palmas (cifras ilegibles); Lérida, 400.000 y 86.000; Logroño, 9.600 y 1.900; Lugo. 608 y 82; Madrid, 140.430 y 25.680; Málaga, 4.690.516 y 898.508; Murcia, 215.000 y 36.000; Navarra, 70.000 y 15.000; Orense, 800 y 160; Salamanca, 82.000 y 10.250; Sevilla, 1.760.000 y 220.000; Tarragona, 890.000 y 210.000; Teruel, 350.000 y 67.000; Toledo, 900.500 y 222.000; Valencia, 615.000 y 88.000; Zamora, 2.200 y 250; Zaragoza, 250.300 y 45.054.

Total de producción en toda España: 28.534.244 quintales métricos de aceituna y 5.466.604 de aceite.

Ministerio de Educación, Cultura y Deporte

ESCOLARES

DE LA SECCION ADMINISTRATIVA
TITULOS

Se encuentran a disposición de los interesados en esta sección los siguientes títulos:

Doctor en Farmacia, a favor de doña María del Carmen Brugger y Romaní; doctor en Medicina, a don Antonio Salvat Navarro, don José M. Claver Navarro y don Pablo Calvé y Reig; licenciado en Farmacia, a don Vicente Aleixandre Ferrandis; maestra nacional, a doña María Lacabra Gil, y el de Bachiller, a favor de don Wenceslao Martínez Barona.

NOMBRAMIENTOS

En virtud de la resolución dada a las reclamaciones presentadas contra los nombramientos provisionales para las vacantes de Julio y Agosto, han sido nombrados definitivamente los maestros don Anacleto Roselló Ferrer, que sirve la escuela de Tabernes de Valldigna, para la de Benisa; don Pedro Fuster Lambres, que desempeña la de Alcor (Huelva), para la de Bellreguart; don Baltasar Luz Navarro, de la de Ayora, para la de Montroy; don Cándido Martínez Medina, de la de Bufalit, para la de Mogente; don Emilio Ferraz Catalá, de la de Potries, para una sección de la graduada de Picasent; don Antonio Barberán Cuevas, para la de Sedaví; doña Remedios Salabert Alcayde, de la de Chelva, para la de Tabernes de Valldigna, y doña Dolores López Maestre, de la de Alort (Huelva), para la de Bellreguart.

Los así nombrados deberán tomar posesión de sus nuevos destinos el primero de Enero próximo, remitiendo previamente su título administrativo, para diligenciar sin retraso alguno, a la sección de la provincia a la que van destinados.

RESOLUCION

La Dirección general de Primera enseñanza ha dispuesto que doña Concepción Jorge Mengual, maestra de la antigua escuela de Carlet, no puede continuar sus servicios en la escuela graduada de la misma localidad por exceder de la edad reglamentaria.

LOS PRESUPUESTOS DE MATERIAL

Los presupuestos de material escolar para el próximo año correspondientes a las escuelas de esta provincia, despachados por esta sección, han pasado para su aprobación a la Inspección de Primera enseñanza.

CLASIFICACION

Ha sido cursado a la Dirección general de la Deuda y Clases Pasivas el expediente de clasificación de haber pasivo de la maestra jubilada de Valencia, doña Patrocinio Cabanes Andrés.

LAS PARTICIPACIONES DE CESE
Y POSESION

En vista de que por deficiencia de algunos alcaldes no enviando a las secciones Administrativas, como tienen obligación de hacerlo, en calidad de presidentes de las Juntas locales de Primera enseñanza, los oportunos oficios dando cuenta de los ceses y tomas de posesión de los maestros, sin cuyo requisito no pueden las secciones hacer constar tal diligencia en el expediente personal de los maestros, dando esta falta lugar a no poder ser incluídos en nómina, se recomienda por la superioridad a los maestros que, en su propio interés, al cesar en una población, procuren no abandonarla sin tener la seguridad completa de que por la correspondiente Alcaldía se ha dirigido el oficio dando cuenta de su cese.

Tabernes de Valldigna

INAUGURACION DE UN LAVADERO
PUBLICO

Con entusiasmo desbordante, se celebró el domingo, día 4 del corriente mes, a las diez de la mañana, el solemne acto de bendecir e inaugurar el hermoso y amplio lavadero público, con asistencia del Ayuntamiento en pleno, autoridades locales, Banda Municipal y pueblo en masa.

El edificio consta de una amplia nave rectangular de 14 metros de anchura por 46 de longitud, con cubierta de teja catalana a dos aguas, habiéndose construído tres balsas de cemento armado de 37 metros de largo por dos de ancho, con cabida global para 342 personas, a razón de 0'65 metros por persona. Cada una de estas balsas se halla dividida en cinco departamentos, cada uno de los que tiene su caño independiente, no mezclándose el agua de unos con otros. Además hay una pequeña balsa para el lavado de la ropa de enfermos contagiosos, capaz para quince personas.

Está dotado el lavadero de agua corriente merced a una conducción de aguas superficiales para el invierno y un motor de 10 HP. y bomba vertical de 1.250 litros por minuto que la extrae de un pozo contiguo para el verano. Todo el pavimentado es de portland, con pendiente y canalillos para el agua que se vierta fuera de las balsas.

El problema de la luz y ventilación está resuelto por tener dos de sus lados cercados con verjas de hierro; siendo la fachada seria, sencilla y de gusto.

Plácemes y alabanzas merece, y los está recibiendo de todos los sectores de la población, el Ayuntamiento, que desde hace solo unos meses rige los destinos de Tabernes de Valldigna, siendo justa una mención especial para la comisión de Obras públicas de la Corporación, a cuyo frente se halla el activo e incansable primer teniente de alcalde don Eduardo Galiana Chova.

Enemigo acérrimo y declarado soy de la adulación, aun cuando sirva para evitar sinsabores y sea camino seguro y cómodo de medrar; pero en los momentos actuales es para mí una obligación moral ineludible dar fe públicamente de que el Ayuntamiento de Tabernes ha entrado también a tomar parte en el noble, entusiasta y fructífero pujilato estallado en la vida municipal para engrandecer y hacer prósperos a los pueblos y con ello a España, en cuya competición tiene el firme y decidido propósito de no quedar atrás.

R. A.

Tabernes, Diciembre de 1927.

LECTURAS

PENITENCIA DE AMOR, *novela de Marcel Prevost.*

¿Depende el amor de nuestra voluntad? ¿Podemos querer y dejar de querer a nuestro antojo sin más que proponérnoslo? ¿Hay pasiones que aun a conciencia del perjuicio que nos causan y del dolor omnipresente, contra toda nuestra voluntad nos dominan hasta esclavizarnos y lo que es peor, hasta ganar nuestra voluntad? ¿Cómo reacciona la mujer cuando se halla en estos casos? ¿Huye del amor? ¿Va decidida hacia el amor? Algo de todo esto hay en el asunto de la novela de Prevost. Fácil es contestar las preguntas formuladas sin dar el pertinente razonamiento y justificarlo. Pero es difícil, de una dificultad casi insuperable, razonando debidamente, y más cuando el que ha de contestarlas es hombre, porque ha de tener sobre la mujer juicios de hombre, lo que equivale a decir bastante lejanos de la realidad. El académico de la Francesa de quien nos ocupamos es un especializado en corazones femeninos. Quizá esta frase sea tachada de materialista, pero reconocemos no hallar otra que dé una idea más justa de su condición de psicólogo avezado a estudiar detenidamente el alma femenina.

Entre los novelistas franceses actuales es, sin duda, el que más ahonda en el estudio de sus personajes, sin contentarse con las excursiones a flor de piel, y por ello parece falsamente el menos francés de todos ellos.

Auscultar el corazón es su arte. Los más leves latidos, las más imperceptibles irregularidades, no escapan a su finísima observación. Lo mismo pinta el amor de la carne que el del espíritu, y pone siempre en él poco de fatalidad, de la relativa fatalidad que no está en los comienzos sino en los desenlaces o en la falta de verdaderos desenlaces.

La acción es lenta. Apenas si hay acción. Pero no por eso el interés es menor. Lo que sí ocurre es que se basa no en las incidencias materiales, sino en la curiosidad que ha de despertar forzosamente la disección de almas.

El estilo es brillante; acaso un poco excesivo el detalle en las descripciones, hasta tener la apariencia de inventarios. El brochazo es menudo, pero de colorido muy entonado, próximo a la serenidad de los clásicos.

La lectura es amena, menos dificultosa de lo que de la sola consideración del género de la obra puede desprenderse.

Teodoro Llorente; su vida y sus obras

FLORILEGIO DE POESIAS

Un grueso volumen de más de 450 páginas, se vende en la Administración de LAS PROVINCIAS, al precio de 3'50 pesetas.

Crónica cinematográfica

Ayer se estrenó en Olympia la película «Don Quijote de la Mancha», una admirable adaptación de la inmortal obra de Cervantes del mismo título.

A pesar de que habíamos leído muchas reseñas elogiando esta producción cinematográfica, fuimos al salón de Olympia con cierta desconfianza, conceptuando que la obra del insigne escritor era demasiado grande para llevarla a la pantalla, máxime con la experiencia de que siempre que se había querido sacar del libro y llevarla a la escena habíase hecho con evidente fracaso.

Pero hemos de confesar que nos equivocamos esta vez. A medida que se iban sucediendo las escenas del Caballero de la Triste Figura, se iban disipando nuestras dudas, hasta que francamente nos entregamos a la admiración y al elogio.

La película estrenada ayer en Valencia es uno de los mejores aciertos de obras adaptadas. Las figuras principales, don Quijote y su escudero Sancho, están excelentemente estudiadas, y hasta el físico de ambos personajes se imitan bien. Toda la obra está excelentemente escenificada, habiéndose sacado de ella los episodios más culminantes con tal acierto, que parece que estamos leyendo el famoso libro.

Otro de los aciertos de esta película es que no se ha omitido gasto para poner cada escena en su lugar adecuado, y ante la vista del espectador, con una realidad maravillosa, adquiere vida el protagonista de la obra de Cervantes, y le vemos acometer todas las locuras que inventara el ingenio que lo creó. Y la Mancha, con sus llanuras inmensas, con sus molinos, sus rebaños y sus pastores, se ofrecen a nuestra vista; y luego las estepas castellanas, sus viejas ciudades, con todos los encantos que les legaron los siglos...

No menos cuidada está la parte de la indumentaria. Los directores de esta película bien sabían lo que llevaban entre manos, y el éxito más completo ha coronado esta producción. La Casa Gaumont puede estar satisfecha.

Como era de esperar, el público llenó el teatro hasta los topes, y cuantos espectadores asistieron a las sesiones de ayer, serán otros tantos propagandistas de esta película, por lo cual nos es aventurado afirmar que este «Don Quijote de la Mancha» se mantendrá muchos días en los carteles, y después recorrerá triunfalmente toda nuestra región.

LIRICO

«El negro que tenía el alma blanca»

¿Dónde quedarán ahora los que continúan diciendo, con tenacidad digna de mejor causa, que la producción cinematográfica española no es todavía digna de consideración ni puede compararse con la de cualquiera otra extranjera? Porque es indudable que la adaptación de la novela de Insúa es una película que no solamente puede equipararse a muchas de las que producen las mejores casas americanas, sino que está a un más elevado nivel, tanto por el desenvolvimiento del asunto, como por la claridad y belleza de la fotografía, elegancia del vestuario, buen gusto y riqueza de los interiores y discreta medida en la importancia concedida al paisaje, del que no se abusa, como se dice que ocurre en otras cintas españolas. París, Nueva York, Madrid, Barcelona, dan escenarios a «El negro que tenía el alma blanca», habiéndose escogido los aspectos ciudadanos que cuadran mejor al ambiente de la novela.

Los protagonistas se hallan encarnados admirablemente por Conchita Piquer y Raimundo de Sarka, ambos conocedores del medio en que se mueven, bailarines los dos, como el bailarín negro europeizado, cuya tragedia sentimental se glosa, y como su pareja de exhibiciones, a la que ha comunicado su arte y a la que ha amado después con todas sus fuerzas y más allá de ellas, ya que de nada le sirve su voluntad al capacitarse de lo imposible de su sueño, tanto, que ni siquiera se manifiesta con el deseo de olvidar. Prefiere extinguirse, desaparecer...

No se pierde en el celuloide el sentimentalismo de la novela, ni el interés de su acción. Antes al contrario, al comprimirse en extensión, el interés aumenta considerablemente. También el sentimentalismo sale ganancioso al ser suprimidas escenas de sensualismo que lo nublan en el original.

El éxito de público fué extraordinario.

TAURINAS

PEÑA FELIX RODRIGUEZ

En junta general ordinaria celebrada por esta Peña el día 2 del actual, la junta directiva de la misma ha quedado renovada del siguiente modo:

Presidente, don José María Baixauli; vice, don Servando Ferraz; secretario, don José Adriá; vice, don Rafael Aparici; tesorero, don Román Rodríguez; contador, don Jeremías Almarche; vocales: don Antonio Valetín, don Angel Ramírez, don José Palacios y don Rafael Marco.

Al tomar posesión de su cargo, esta directiva se ofrece incondicionalmente a todas las Peñas, Clubs y Círculos taurinos, para lo que les pueda ayudar.

EL ESTADO DE MANOLO MARTINEZ

A pesar de cuantos rumores circularon el domingo sobre el estado del diestro valenciano, hasta ahora nada se sabe en concreto.

El último cable recibido de Caracas, dice:

«Puesta vacuna contra operación. Esperamos resultado hasta martes.—Carranza.»

Así, pues, quedan con esto rebatidas cuantas falsas noticias circulan sobre la herida del diestro y sus fatales consecuencias.

Por lo que se desprende de los datos adquiridos, parece ser una infección de bastante importancia.

Cabe, asimismo, un atenuante a la gravedad de la misma, el hecho de que en Caracas está suprimida la suerte de varas y que el pitón no tocó nada infeccioso, sino que penetró en las carnes del lidiador, limpio, siendo cosa probable que la lesión que le ha puesto en grave peligro sea consecuencia de la que recibió en esta temporada en la plaza de Onteniente, al ser herido por un novillo en la corrida que toreó en dicha población, alternando con Clásico, de resultas de la cual, el diestro se resentía con bastante frecuencia, a lo que no concedía importancia Martínez, desatendiendo los consejos de don Paco Serra, que en más de una ocasión le aconsejó radicales procedimientos para la total curación.

Lo cierto es que a la hora presente continúan las cosas tal como estaban, e ignorándose el resultado de la operación, como asimismo el dictamen definitivo de los doctores que le asisten, los que se muestran bastante reservados.

Desde Novelda

DE LA PLAZA DE ABASTOS

Continúan con gran actividad los trabajos de afirmado de los terrenos en que se ha de construir la futura plaza de abastos.

Ha quedado abierta al público la calle de Alfonso XIII, que arranca de la plaza de Castelar y va a terminar en los solares del futuro mercado, así como también lo han sido las calles que desde la de Colón van a converger a los mencionados terrenos.

El próximo domingo se trasladará el mercado al expresado punto y allí continuará, aunque de modo provisional, hasta que den comienzo las obras de la plaza.

EXPEDIENTES DE EXPROPIACION

El Ayuntamiento, en la sesión del pleno celebrada el 9 de los corrientes, tomó el acuerdo de comenzar el expediente de expropiación forzosa de la casa de don Ricardo Alende para llevar a cabo la alineación de la calle de San Isidro y de otro edificio del propio señor Alenda en la Travesía, para proceder a la apertura de una calle que ponga en comunicación el recién construído barrio de la Magdalena con esta importante vía.

La actitud de intransigencia del señor Alenda a las diferentes gestiones particulares llevadas a cabo para llegar a un acuerdo amistoso, es la que ha obligado al Ayuntamiento a adoptar el acuerdo de referencia.

TEATRALES

Hoy domingo, inaugura su temporada el lindo teatro Jorge Juan, domicilio de la Sociedad Filarmónica, en el cual actuarán en los domingos y días festivos comprendidos hasta el 8 del próximo Enero, las notables compañías de comedia y dramas que dirigen los excelentes actrices Cecilia Salazar y Teresita Barrachina.

VIAJEROS

Procedente de Madrid ha permanecido dos días en ésta para resolver asuntos particulares, el culto letrado paisano nuestro don Juan Díez Ayala.

—De Londres ha regresado, después de larga ausencia, el joven comerciante don José María Navarro Abad.

—De Madrid, en donde cursa sus estudios y con objeto de pasar las próximas Pascuas con su familia, regresó el joven don José Peris Torregrosa.

—De viaje comercial por el extranjero ha regresado a ésta don José Pérez Galdó.

EL CORRESPONSAL

Novelda 11 de Diciembre de 1927.

La más moderna
Geografía Universal
se ha puesto a la venta

Obra original de los señores DON JOSE COMAS SOLA, director de la sección astronómica del Observatorio Fabra, presidente de la Sociedad Astronómica de España y América y los geográfos DON RICARDO BELTRAN Y ROZPIDE, de la Real Academia de la Historia, secretario general perpetuo de la Real Sociedad Geográfica y DON MIGUEL POMPIDO LLATAS.

La mas moderna y mejor GEOGRAFIA UNIVERSAL
La más interesante ASTRONOMIA

Gran profusión de mapas en colores.—Hermosas tricomías de aspectos del cielo y de los paisajes y tipos del globo.
TRES MIL vistas de todos los lugares del UNIVERSO

Precio de cada número, UNA PESETA 25 CENTIMOS

En librerías y kioscos de Valencia.—¡EL EXITO EDITORIAL DEL DIA!

Casa Editorial Seguí - Barcelona

Historia de España

Por Rodríguez Codolá

Cien cuadernos con doce páginas de texto cada uno o ilustraciones espléndidas, en las que se reproducen los cuadros históricos más famosos.

Cada cuaderno vale una peseta. Forma la obra tres gruesos tomos, de selectísima lectura. Esta Historia debe figurar en todas las Bibliotecas. Dirigirse a la Casa Editorial Seguí, Buenavista, 30, Barcelona.

LA OBRA QUE LE AYUDARÁ EN SUS NEGOCIOS
LA ÚNICA EN SU GÉNERO

3 TOMOS
SÓLIDAMENTE ENCUADERNADOS
(7.500 páginas)
Pesetas 75, franco de portes en toda España

Unos tres millones de datos de industria, comercio, profesiones, elemento oficial y producción agrícola y minera

SOLICITE DETALLES A:
Anuarios Bailly-Baillière y Riera Reunidos, S. A.
Consejo de Ciento, núm. 240 - BARCELONA

Ministerio de Educación, Cultura y Deporte

PAGINA FEMENINA

LECTURAS PARA LA MUJER

Solo para vosotras

Extraña pasión

Luis Garcerán de Torres era un individuo totalmente desconocido del mundo literario; sin embargo, muy pocos de los que figuraban en él, aun los de primera fila, poseían su cultura, su temperamento artístico, su espíritu de observación y la envidiable facultad de adentrarse en la esencia de las cosas y en el alma de los seres.

Cuando se le preguntaba por qué siendo como era, ni le conocían en la Corte ni se le consideraba en la capital de provincia donde residía, contestaba con la exposición de esta original teoría:

—Existe un subsuelo literario más rico, menos rico que la superficie. En ese subsuelo están los hombres que son escritores en potencia, con idéntica o mayor fibra imaginativa, artística, emocional, que los que actúan en la historia literaria, capaces de reemplazarles y de continuar esa historia, pero que permanecen en la penumbra, en el subsuelo por causas distintas: por sobra de disponibilidades económicas, por dedicarse a disciplinas más positivas, por indiferencia, por desdén o por no haber llegado la circunstancia que le obligue a darse a conocer.

La primera y la última de estas causas hurtaron a las letras el nombre de Luis Garcerán de Torres. Tenía una excelente posición, además no le importaba un ardite la gloria literaria, placíale recoger los destellos del ingenio, o del talento ajeno, goce que no cambiaba por la propia notoriedad. ¿Mendigar él que le publicasen versos, crónicas, ensayos, cuentos, novelas en periódicos y revistas? ¡Nunca! Tan sólo cuando le requerían para ello, accedía con mucho gusto, lo mismo si le rogaban sus amigas que escribiese unos versos en álbums o cuadernos. La obligación le molestaba, pero el pordiosear en las redacciones producíale repugnancia.

A pesar de ello era tan solicitado en diversas solemnidades, que aun sin sospecharlo, había producido lo bastante para editar algunos libros.

Otra de las singularidades de Garcerán consistía en no guardar nada absolutamente de lo que escribió, para él era el colmo de la violencia recortar del periódico o de la revista sus trabajos y pegarlos sobre papel blanco para conservarlos en carpetas debidamente especializadas. Esta despreocupación era también compartida por su esposa—Garcerán estaba casado—y hasta por sus dos únicos hijos, ya crecidos, cuando ocurren los hechos que aquí se recuerdan.

Un día recibió Garcerán una extraña carta. La letra, como la firma eran de mujer; en ella se le proponía la realización de una hermosa obra de caridad: escribir a fiaria unos versos, una impresión íntima, cualquier trabajillo corto, enviarlo a la lista de Correos para que se entregase a quien exhibiese una cédula con el número 3.043. El destinatario, jefe de una pobre familia, vendería la composición de Garcerán a una publicación americana y con su importe se sostendría la infeliz familia que imploraba el acto de generosidad.

Nuestro escritor no hizo caso al principio, ni comunicó a nadie lo raro del hecho; pero como tenía un alma muy exquisita y además le dominaba el feo vicio de la generosidad, leyó a su mujer la extraña misiva, que dejó al arbitrio de Garcerán el acceder o no a la pretensión.

él, que de buen grado se hubiera desprendido de dinero por aliviar una necesidad—¡a tantas había atendido!,—con mayor razón se dispuso a complacer a la pobre madre que le convertía en único sostén de los seres queridos, sin que le costase más que una media hora de ocupación diaria.

Esto le halagaba sobremanera, porque también placía a su espíritu romántico ejercer la caridad de tan infrecuente modo. Así es, que unos días después de haber recibido la carta, enviaba por primera vez la primera poesía, de una serie que concibió sujeta a determinado plan. Eran unas composiciones cortas dedicadas a reflejar estados de alma, tan varios y distintos como los paisajes, como el horizonte, como los celajes.

Todas las semanas recibía el caritativo poeta unas breves líneas de la mujer agradecida, llamándole su salvador y con los fervientes votos para que Dios le conservase talento, corazón y bienes para ser tan generosamente empleados.

Sin embargo, Dios no atendió del todo a la incógnita mujer, porque si cada momento adquiría la inteligencia de Garcerán amplitudes, matices, intensidades nuevas, los bienes iban mermándose de una manera demasiado rápida, debido a causas que no es necesario detallar porque son las resultantes de una irreflexiva generosidad con el total desconocimiento de lo que son los hombres, de lo que es la vida, de lo que significan las distracciones libréscas sin otros fines que el íntimo, incomparable goce espiritual.

Cuando Garcerán advirtió el descenso, ya estaba de bruces en el suelo, y lo que es peor, cubierto por el lodo que sobre su persona arrojó a paletadas la misma gente a quien él solía proteger. Quiso asirse a manos amigas, familiares, para que le ayudasen a curarse de fracturas y contusiones, sin encontrar más que actitudes desdeñosas.

Entonces fué cuando hubo de darse cuenta de que su perenne comunión con el ingenio ajeno, con la colaboración del propio, podrían y debían servirle para algo. E hizo los primeros esfuerzos para salir del subsuelo en que voluntariamente habrá vivido hasta el momento aquel; era un poco tarde, quizá demasiado tarde, pero Garcerán guardaba allá en el rinconcito de su yo bien definido, unas formidables fuerzas retadoras, temerarias, que empequeñecerían obstáculos y peligros.

En medio de tan violenta tempestad, no había descuidado ni un solo día su obligación de sostener a la pobre familia que antaño le demandó auxilio. Pero he aquí que un día recibió carta de aquella infeliz mujer, relevándole del compromiso. «Ya no necesito de su inmensa generosidad—le dijo,—los tiempos han cambiado para mí y para los míos; acabo de casarme en segundas nupcias con un hombre que gana lo suficiente para todos y debo ahorrarle a usted un sacrificio que jamás olvidaré. Permita que conserve el incógnito y que desde lejos le bese las benditas manos que no me dejaron perecer ni naufragar.»

A tiempo llegó el relevo de la obligación, porque Garcerán necesitaba las horas, los minutos para procurarse con su pluma el diario menester. El trabajo era agotador, fatigosísimo, la mayor parte de los días, su mujer le encontraba dormido, con la cabeza sobre las cuartillas, sin darse cuenta de que la luz del sol besaba su rostro marchito, prematuramente envejecido.

Vestido en crepe satín rosa pálido.

¿Cuánto tiempo duró aquella terrible batalla entre las formidables energías mentales de Garcerán y la limitación de las humanas resistencias? Solo un par de años, y esto por insólito milagro de la Providencia y de la naturaleza. Una mañana su mujer y sus hijos hallaronle con el rostro pegado a la cuartilla mediada, como si la estuviera besando... En sus apagados ojos se había cuajado una dolorosa lágrima; tan generoso era, que le sorprendió la muerte llorando por los demás... por quienes ya no tendrían como defensa su cerebro de acero.

* * *

En la casa no había numerario apenas. Ni numerario ni trabajo alguno de Garcerán, sino aquel a medio concluir que rubricó por anticipado con su postrer beso.

Nadie diría que el desaparecido era un escritor. Le sorprendió la muerte cuando intentaba surgir del subsuelo, y tanto en la Corte como en su ciudad natal, casi desconocían al que llevaba el alma saturada de posibilidades artísticas triunfadoras. Los escasos amigos que conocían esta realidad, acudieron al desolado, triste domicilio de Garcerán, en busca de su labor acumulada, de trabajos inéditos, de recortes con los publicados, pero no se halló nada absolutamente.

Su copiosa producción de la última etapa, la que prodigó en sus tiempos de rico, hallábase esparcida, tragada por el océano de los años; de manera, que ni había posible utilidad, ni siquiera la necesaria labor para dar fe de que Garcerán había sido un intelectual.

Cuando se daban todos cuenta de aquella falta de previsión, tanto del poeta como de los suyos, le sorprendió una visita.

Era una mujer joven todavía, como de unos 35 años de edad, a la que acompañaba un mozo de cordel con dos grandes maletas.

—¿Vive aquí la esposa de Luis Garcerán de Torres?—preguntó.

Reunida la familia en el humilde gabinete de trabajo de aquél, expuso la desconocida el objeto de su visita: Desde hacía varios años, era devotísima, fervorosa admiradora del escritor, así es que había procurado reunir todo, absolutamente todo cuanto publicó, y como suponía que los bienes de fortuna dejados por su ídolo serían escasos, desprendíase de lo que paciente, devotamente había recogido, con lo que podían editarse varios tomos, y allí en aquellas maletas hallábase todo muy ordenado y dividido por géneros.

Dicho esto, con mal contenida emoción, levantóse para marcharse.

—Esperad—le dijo la esposa de Garcerán conmovida,—ya que tanto apreciásteis a Luis, voy a regalaros un retrato suyo.

Pero al disponerse a buscar la fotografía, la dama, con exquisita cortesía, renunció a la ofrenda.

—Perdonadme, señora—la dijo,—nunca he querido saber cómo era su esposo físicamente y tengo el firme propósito de no conocerle más que por sus obras.

Y salió de allí conteniendo a duras penas los sollozos.

Al registrar las maletas, que contenían, como aseguró la desconocida, todo cuanto había publicado Luis Garcerán, encontró la viuda pulcramente encuadernada y en varios tomos la intensa labor que por espacio de varios años hizo el poeta para sostener a la familia indigente. Aquella obra inédita tenía un gran valor literario como luego pudo comprobarse, y valió mucho dinero a la familia del escritor desaparecido.

* * *

La extraña mujer que tanto culto le rindió, pertenecía a cierta familia honorable de buena posición. Muy joven todavía leyó unos versos de Garcerán, que le gustaron extraordinariamente. Desde entonces buscó su firma con verdadero afán, como si persiguiese pepitas de oro nativo.

A medida que iba adentrándose en el espíritu del escritor, cobrábale mayor afición, que rayó en fanatismo al transcurso de los años.

Su ideal era poseer trabajos inéditos de Luis; de buen grado hubiéraselos pagado con esplendidez, puesto que podía permitirse ese lujo; pero como era rico y además sabía su manera de ser, se abstuvo de proponérselo, hasta que se le ocurrió la original idea de fingirse necesitada y acudir a la insólita generosidad de su ídolo. De este modo logró lo que se proponía: hacerle trabajar y poseer frutos de su talento absolutamente inéditos.

¿Estaba enamorada de aquel hombre? ¿Qué clase de sugestión ejercía sobre ella? ¡Misterios del alma femenina!, porque a pesar del fanatismo que sentía por él, de considerarle rima perfecta con su espíritu, de no agradarle ningún otro hombre, rehuía el conocerle, deseaba ignorar cómo era físicamente, de tal manera, que cierta vez que un periódico publicó su retrato, tuvo la fuerza de voluntad de no mirarle.

Al ocurrir su tránsito, le lloró como si hubiese muerto algo de su propio ser, como si acabase de abandonarla el eterno compañero de su vida. Pero le quedaban sus obras, sobre todo aquellos amados tomos de labor inédita que sin duda eran lo mejor, lo más espontáneo, *lo más suyo*, que había producido. La lectura de tales trozos del alma de su ídolo, ocuparían sus horas tediosas, de fría sensación de vacío, de soledad, de orfandad sentimental, y dialogaría con el ausente. Nadie sino ella poseería aquel tesoro que encerraba toda una gloria frustrada; ella sería la única persona en el mundo que gozaría las delicias de una obra maestra inédita.

Pero llegaron a sus oídos noticias de la triste situación de la esposa e hijos de su ídolo y las ideas de aquella singular mujer sufrieron una transformación. ¿No había sido generoso él con los supuestos indigentes? ¿Por qué, pues, privarles con su egoísmo de medios para evitar la miseria? Generosidad por generosidad; era preciso que ella, en memoria del hombre ¿amado?, renunciase por completo a su tesoro y lo entregase todo entero a los seres que aquél amó.

Y con la resignación santa del mártir que se prepara para el sacrificio, fué recogiendo cuanto acumuló devotamente durante muchos años y colocándolo en la maleta. Más al llegar a la obra inédita titubeó... ¡era demasiado sacrificio desprenderse de aquellas reliquias!

Por fin, en un arranque de ternura, de pasión, que tenía tanto de humana como de divina, exclamó besando el manuscrito:

—Que no viva solo para mí, que viva para todos. ¿Con qué derecho he de privarle de la gloria que merece?

V. CALVO ACACIO

UN MADRIGAL

Un madrigal; ¿y qué es eso,
madre, que yo no lo sé?
Un madrigal es el beso,
que un hombre amante te dé.
Más aunque es muy dulce cosa,
guárdatela de aprender,
que con su envoltura hermosa,
a acíbar suele saber.
Madre, cuando se ha venido,
de las sierras el zagal,
a recibirle yo he ido
y me ha dado un madrigal.
Y al decirme usted, que amargo
sería, como un veneno
me ha extrañado, sin embargo,
encontrarle dulce y bueno.
... ...
Pero un día con la aurora
partióse de allí el zagal,
y la muchacha devora
la hiel de aquel madrigal...

ANTONIO VALERO ALUFRE

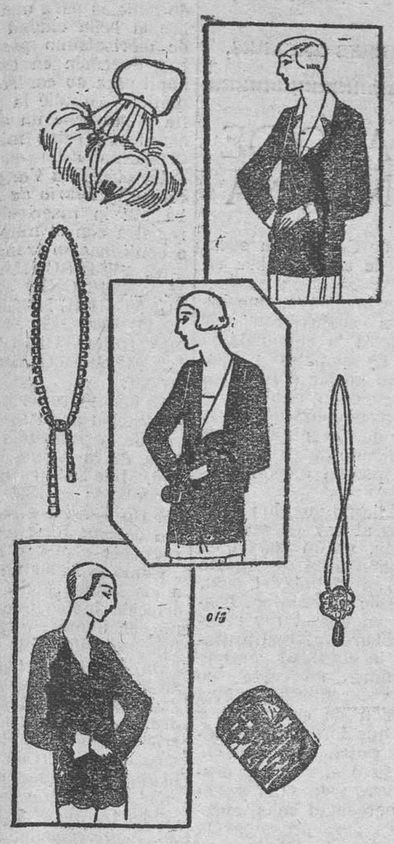

Bonitos modelos de casacas de terciopelo. La primera, es de terciopelo violine con cuello de terciopelo parma.

La segunda, de terciopelo verde esmeralda, con solapa de raso verde más claro. La tercera, es de terciopelo azul marino, bordeada de un festón rojo.

Para la noche: bolso de mano de pluma de avestruz, en forma de abanico.

Dos «pendentifs», uno de ellos de topacio muy original por la talla de sus piedras; el otro, con cinta haciendo juego con el vestido es un «pendentif» antiguo.

Pitillera de moiré, bordada con motivos chinescos.

De utilidad para el hogar

PARA PRESERVAR LOS OBJETOS DE ACERO DE LA OXIDACION

Se sumergen de vez en cuando en soluciones diluídas de carbonato sódico, o bien se mantienen en formol al 40 por 100.

Según experimentos efectuados por el doctor Marechal (francés) con relojes de niquel, lancetas, bisturíes, agujas de acero para jeringuillas de inyecciones, etc., todo enteramente nuevo y brillante, resulta que estos objetos pueden conservarse durante largo tiempo en las siguientes soluciones:

Carbonato sódico al 2 por 100 en agua.

Bicarbonato sódico al 2 por 100 en agua.

Borato sódico al 2 por 100 en agua.

Benzoato sódico al 2 por 100 en agua.

Benzoato sódico al 2 por 100 en alcohol.

Borato sódico, 10; alcohol de 65 grados, 50.

Alcohol de 95 grados.

POLVOS PARA BRONCEAR

Se mezclan 400 partes de dextrina con 650 de bronce, en polvo, y una parte de bicromato de potasa, formando con todo una mezcla íntima. Este polvo se incorpora a poco con agua, de manera que venga a formar un conjunto espeso y homogéneo, que se aplica mediante un pincel sobre el objeto que se quiere broncear.

Si desea usted comprar

Trajes
Vestidos
Abrigos
Pieles
Alfombras
Mantas
Edredones
Géneros punto
Tejidos en general

INFORMESE ANTES
en la
CASA COGOLLOS
QUE LE INTERESA
San Vicente, 120-Tel. 1.102

Crónica de la Moda

En busca de lo elegante

París, Diciembre 1927.

Hay que hablar un poco de sombreros. Es el momento de pensar en sustituir el sombrerito de fieltro, que compramos al volver del veraneo para tener algo que ponernos, por un modelo más airoso y más de moda. Que seguirá siendo pequeño también, porque el invierno con sus lluvias y sus vientos fuertes, obliga a gastar los sombreros chicos, que se hundan bien en la cabeza y que protegen a la cara lo más posible, contra las inclemencias del tiempo. Además, es necesario que disimulen la crecida de nuestros cabellos, aún demasiado cortos para poder formar en la nuca un gracioso bucle, que es la característica del peinado de transición. Una pequeña toca que se ajuste bien a la cabeza, de manera que no asome un pelo, es lo más conveniente para esta temporada.

Esto no quiere decir que los sombreros sean todos iguales y que la moda haya caído en el defecto de la monotonía. Al contrario, nunca ha sido tan grande la variedad, como que llega a hacerse indescriptible. Los colores y los adornos, varían también, pero los tonos grises, gozan de un particular favor. Pero, sobretodo el negro, es el sombrero de rigor para este invierno; un color negro que no tiene nada de triste, porque se hace todo lo humanamente posible para que sea brillante, lo cual se consigue con el fieltro taupé, que es al mismo tiempo fino como la seda.

Los diamantes, el acero y el strass se reparten amigablemente el imperio decorativo de los sombreros, con alguna concesión a los bordados metálicos y a las plumas estilizadas. Todas estas fantasías, merecen su loa una por una, porque ninguna de ellas ha podido ser creada sin previos y profundos estudios.

No serían completas estas notas, si no contuvieran alguna indicación sobre los peinados que podemos admirar ya en futuro imperfecto. Cuando los cabellos alcancen la longitud bastante—no mucha,—serán no poco complicados con su buen número de rizitos obtenidos por medio de la ondulación permanente, que formarán sobre la nuca una especie de moño aureola. Por otra parte, las rayas, cruzarán la cabeza y sobre la frente una larga onda, descenderá hasta los ojos. Fuera de esta descripción, se extiende el reino de la extravagancia, demasiado extenso y antiestético para que podamos ocuparnos de él.

En cambio, en el dominio de los vestidos, cabe anotar la curiosa extravagancia de un vestido entero, de terciopelo, cuyo cuerpo se detiene a mitad del busto, sosteniéndose con unos tirantes de terciopelo también, con las hebillas de strass. Una blusa de crespón de raso, completa esta atrevida toilette, que no deja detener su encanto.

Los abrigos se adornan con pieles, constituyendo la nota chic el que sean del mismo tono que el paño. No hay que decir que las auténticas, son más elegantes que sus imitaciones. Un cuello de renard verdadero, lleva en él cierto sello inconfundible, que no escapa nunca a una mirada perspicaz, aunque no sea experta en la materia.

La última fantasía de la moda, es que todas las prendas de una «toilette» sean del mismo tono de color. Esto permitirá llevar en pleno invierno zapatos claros, color gris o beige, por ejemplo. Sobre todo gris, porque con el gris se componen esta temporada los más graciosos conjuntos. En realidad, puede decirse que este año el gris y el negro, comparten la soberanía. No debe olvidarse que, con los vestidos negros, es casi inadmisible otro zapato que no sea el de charol.

El estudio de estos pequeños detalles, es el que hace la reputación de elegancia de una mujer aficionada a vestir bien. Lo cual, aun teniendo dinero, no es tan sencillo como parece.

A. D'ENERY

(*Prohibida la reproducción.*)

Manteau en paño negro, adornado con incrustaciones del mismo género, pero de diferente tono; cuello y puños de renard beige.

Para los pequeñines

Es superfluo decir—según creo—que no existe moda muy determinada referente al equipo de los bebés y que el lujo, para ellos, residen en el confort y en la limpieza absoluta, por lo que, formas sencillas, cortadas en tejidos lavables con lejía, son las únicas que se deben recomendar a las que hacen la canastilla para un recién nacido.

Para los pequeñines, las lanas trabajadas a punto de media tienen cada vez más aceptación y van preservadas con la ayuda de petos sencillos y sólidamente fijados sobre el niño con cordones, si se trata de un babero americano, o bien de un imperdible en oro, cuando se trata de un peto sencillo. Para paseo, si se desea que el niño vaya muy elegante, el traje de punto de media se recubrirá con otro de fino lino, adornado con bordados y pequeños pliegues, sobre el que se pondrá el abriguito de crespón guatado, que se hace comúnmente en relación a la colcha del cochecito. Si se prefieren los vestiditos de crespón o franela, no forrados, es necesario poner entre ellos y el vestido un abriguito acolchado, y así se pueden tener dos vestidos ligeros, que se ponen alternativamente sobre el abrigo acolchado y el niño está así siempre limpio e impecable.

Todos los pequeños accesorios del tocado del bebé: imperdibles, algodón en rama, polvos, vaselina, fajas, cepillo para pelo, piden estar reunidos, a fin de que la mamá tenga, en la hora que vaya a hacerlo servir, todo lo que necesite junto asu mano, sin tener que andar a derecha e izquierda, mientras se impacienta el pequeñín. Lo más sencillo es comprar un cesto, que se recubrirá de una tela de algodón a cuadros lavable. Un bolso colocado a cada uno de los lados permitirá guardar todos los pequeños objetos y dejar en medio un lugar importante para las bragas y demás prendas de vestir. Se puede adornar esta cesta, haciendo juego con la cuna, en la que duerme el niño. Las dos pueden ser forradas de blanco, pero su cuidado será menos fácil. Si se desea una cuna muy sencilla, lo mejor es forrarla con piqué blanco festoneado; pero más elegante sería un adorno de muselina blanca y florecillas, cuyos bordes llevarán un volante acanalado, pero será mucho más frágil que el precedente, y no lo recomiendo más que a las mamás que tienen mucho servicio, por lo que les sobrará tiempo para cambiarlo cuando no esté limpio el forro de la cunita del pequeñín.

H. T.

INSTITUTO DREYER
CIRILO AMOROS, 31 (esquina Pizarro)

Cuidados estéticos
MANICURA
PEDICURA
MASAGES
DEPILACION ELECTRICA, etc.

Salones de peluquería para señoras
ONDULACION PERMANENTE
ONDULACION MARCEL
MISE EN PLIS
CORTE
SHAMPOING
TINTURA, etcétera.

Conservad la línea

PARA ADELGAZAR

1.º Absteneos de alimentos grasos, féculas y substancias muy azucaradas. Comed poco pan.

2.º Tomad alimentos estimulantes, tales como las judías verdes, las espinacas, ensaladas y frutas.

3.º Preferid el vino blanco al tinto y las infusiones calientes a las demás bebidas. De todas las infusiones dad preferencia al café y al té.

4.º Por la mañana, en ayunas, tomad un vaso de agua caliente. Tomad otro por la noche, al acostaros.

5.º Friccionad el cuerpo con agua salada, y en las partes en que queráis especialmente combatir la acumulación de grasa haced fricciones yodadas.

6.º Dormid poco; siete horas de sueño bastan.

7.º Caminad dos horas al día cuando menos.

PARA ENGORDAR

1.º No salgáis nunca de casa en ayunas.

2.º Tomad substancias grasas, azucaradas y féculas: purés, manteca y leche; los quesos y las carnes de cerdo favorecen la formación de grasa.

3.º Bebed vino o cerveza.

4.º Absteneos del café (solo y con leche y del té). Tomad chocolate.

5.º Dormid de nueve a diez horas.

6.º Acostaos temprano y evitad la fatiga y el excesivo trabajo.

7.º Descansad media hora después de cada comida. A la comida del mediodía debe seguir, a ser posible, una siesta de media hora.

PARA TENER LA CINTURA ESTRECHA

El tratar de disminuir lo ancho de la cintura por medio de cinturones y corsés es completamente contrario a la salud y buena forma del cuerpo. Si queréis, bellas lectoras, conservar estrecha vuestra cintura y esbelto vuestro talle por un procedimiento higiénico, lo lograrés ejecutando los siguientes ejercicios gimnásicos:

1.º Poneos en pie muy derechas, los hombros hacia atrás, la cabeza también muy derecha y los brazos a ambos lados del cuerpo, las palmas de las manos al frente; levantad lentamente los brazos en esta forma hasta más arriba de la cabeza y después que se toquen los dos dedos pulgares volved a bajar los brazos a su primera situación con la misma lentitud.

2.º Elevad vuestros brazos extendidos a la altura de vuestra frente, con las palmas de las manos hacia abajo, y entonces moved cada brazo gradualmente desde la frente al costado, conservándolos a la altura de los hombros.

3.º Permaneced en pie conservando la anterior posición y formando una cruz completa con el cuerpo y los brazos, tratad de describir, con cada uno de éstos, pequeños círculos, usando el hombro como centro. Repítase cada uno de estos ejercicios seis veces seguidas. Los movimientos sencillos que hemos indicado obran maravillas.

A.

Ministerio de Educación, Cultura y Deporte

PAGINA RETROSPECTIVA

La histórica villa de Montesa fué patria del venerable P. Fray Miguel Arándiga

III Y ULTIMO

Al saberse es ajusticiado en Valencia Alicax, su hermano Caxeta determina dar horrible muerte al venerable padre Fray Miguel Arándiga

Mientras el venerable Padre sufría con paciencia y humilde resignación los grandes tormentos durante su cautiverio, el Santo Tribunal de la ciudad de Valencia proseguía la causa al mozo Alicax, siendo por fin condenado a muerte y ejecutada la sentencia a las orillas del río Turia, enfrente de la torre de Santa Catalina, en Noviembre de 1576, por lo que al saberse en Argel, aumentó el furor con que se encendieron contra su inocente esclavo, hasta tal punto llegaron a atormentarle, que creyó el venerable Padre morir allí a sus manos; pues le arrastraron de los cabellos, le dieron muchos palos y bofetadas y no hubieran dejado de herirle y maltratarle, si no hubiese sido por tomar mayor venganza, cual era verle morir quemado en público. A tal efecto, el vengativo Caxeta pidió audiencia al Rey de Argel, después de acordado en una junta celebrada en la mencionada población, y acompañado de cuatro individuos de la misma se presentaron al Monarca de aquel país, ponderándole con estudiadas palabras los muchos y repetidos agravios que en España se hacían a los moros. Continuaron exponiendo una infinidad de quejas y resentimientos que tenían en contra de los cristianos, y sobre todo el dolor que experimentaba Caxeta por haber ejecutado los cristianos en Valencia a su hermano Alicax, pidiéndole con insistencia al Rey les concediera autorización para proceder de igual manera contra el inocente Padre Arandiga.

Con singular atención oyó tales peticiones, y le dió a Caxeta amplia facultad para hacer la justicia que quisiese a su cautivo. Despidiéronse del Rey dándole las gracias por lo bien que les había despachado, e inmediatamente publicó por toda la población la licencia concedida e invitó a todos asistiesen a presenciar el sacrificio, que muy en breve deseaba realizar contra su cautivo. Llegando a oídos de éste tales noticias y deseando antes la muerte que la vida, suplicó a los guardianes llamasen a un sacerdote cristiano y que le permitiesen estar con él breves momentos, pero aunque pidió este tan señalado favor con lágrimas en los ojos y con inusitada humildad, jamás pudo lo grar lo que tanto deseaba.

Nadie pudo conseguir que el Rey revocase la orden dada, ni el mismo Redentor Oliver, que consiguió la real audiencia, le pudo impedir. Por fin Caxeta y sus compañeros decidieron dar muerte al venerable Padre en el muelle, porque les parecía éste el lugar más propicio y desembarazado para su intento, eligiendo por patíbulo un áncora. Fueron a la casa en donde le tenían preso para llevarle al lugar del suplicio. No le hallaron desprevenido, pues toda aquella noche la había pasado orando el inocente Padre, pidiendo al Señor le concediese esfuerzos para glorificarle en medio de todos sus enemigos y aceptando gustoso la muerte que el Altísimo le había deparado. A los pocos momentos oyó la vocería y alboroto de los moriscos, y conociendo a lo que iban se entregó a ellos para que de él hicieran lo que fuese de su agrado. Inmediatamente, y sin cesar los denuestos y tormentos, lo condujeron a Palacio y de allí a la Marina, devolviéndole a otra casa, porque no estaban aún todas las cosas dispuestas para darle el martirio conforme era el deseo. Compuestas al poco tiempo todas las cosas y más atormentado que antes, lo condujeron al lugar destinado al suplicio y le ataron fuertemente a un áncora, y sin perder tiempo el more Caxeta se llegó a él como si algo tenía que decirle, y asiéndole las barbas, se las tiró tan fuertemente, arrancándole de cuajo gran parte de ellas, tratándole de perro traidor y enemigo de Dios. Seguidamente cogió un gran manojo de ramaje seco y pegándole fuego lo aplicó al rostro del bendito Padre hasta que le quemó ojos, narices y todo el rostro, quedando el Padre Miguel tan desfigurado, que no parecía el mismo. Ya casi muerto, tomó Caxeta una gran piedra y se la arrojó sobre el pecho, haciendo lo propio muchos de los presentes, hasta que quedó el cuerpo del venerable Padre despedazado y cubierto de piedras hasta la cintura.

Todavía le aplicaron una cantidad le leña para que lo consumiese la voracidad del fuego. Este fué el fin del venerable Padre fray Miguel de Arándiga, honra de su patria chica e ilustre de la Religión de los caballeros de Montesa.

Su pueblo natal no debe olvidar al hijo de los más católicos e ilustre que ha tenido, para tributarle su homenaje por el cual perdure su singular recuerdo.

ALFONAVE

Agosto 1927.

De antaño

¿Honor o provecho?

No siempre los que han estado al frente de la administración pública municipal han tenido el mismo ideario respecto a lo que podía redundar en prestigio y enaltecimiento de las ciudades por ellos administradas, y así sucedió alguna vez en tiempos pretéritos, que si el honor o preeminencia concedida venía a traducirse finalmente en mayor suma de gastos e incomodidades para sus administrados, no sólo la rechazaban, sino que hacían todas las gestiones posibles para oponerse a su concesión.

Ejemplo de lo que decimos lo tenemos en lo sucedido en 1409 al susurrarse que iba a erigirse en Metropolitana la Diócesis valentina; efectivamente, apercibidos de ello los jurados, se reunieron en Consejo el día 8 de Marzo, en el cual «fon haut larch raonament de una cosa fort novella e contraria a la honor e profit de la ciutat de Valencia e moit perjudicial als habitadors de aquella per dues maneres: la una, si la Esgleya Cathedral de aquesta ciutat era feta Metropolitana, los ciutadans e habitadors de Valencia dels grenges quel Archabisbe fes haurien appellar a la Seu apostolical e axi entrar e sostenir molts maiors anuigs, treballs e missions e damnatges que no eren proseguint los appells en la Cort Metropolitana de Terragona, don pus prestament e ab menys despeses se optenen contra lo Bisbe de Valencia e sos officials citacions e inhibicions e revocacions de grenges, o per escusar tals danshaurien renunciar o avorrir appellacions e fer o que volgues l'archabisbe, posat que fos cosa injusta.

»Laltra, que si en Xativa era erigida esgleya cathedral dotadora del patismoni e rendes del Bisbat de Valencia se seguirien molts inconvenients e encara damnatges a la dita ciutat, los quals en lo present Consell en gran part foren explicats e raonats, attenen lo present Consell que lo senyor Rey, a supplicacio de Xativa, hauria scrit al Sant Pare que de la Esgleya de Valencia fahes Seu Metropolitana e en Xativa fahes esgleya e Seu Cathedral.

»Per ço lo present Consell deliberadament e concordant provehi quen fos feta una bella letra al Papa suplican lo que als dits feyts no done orella, pero que la dita letra no sie presentada sens consciencia e voler del senyor Rey, al qual fos scrit e supplicat de part de la Ciutat, del Consell daquella, que per sa merce servis al Sant Pare dels no Archabisbat e Bisbat e manas al missatger de Xativa que de Cort Romana, on era per allo, sen tornas.»

Por esta vez se salieron los Jurados con la suya, pues lo de Játiva no llegó a tener efecto y lo de Valencia tardó aún bastantes años en realizarse.

S. CARRERES ZACARES.

CONDADO DE COCENTAINA

A la baronía de Cocentaina sucedió el condado de este nombre en el año 1448.

Con motivo de la guerra, que los reyes de Aragón sostuvieron por largo tiempo, para la conquista de los territorios de Nápoles y Sicilia, tuvieron que apelar a recursos extraordinarios, siendo uno de éstos, el empeño y enajenación de la villa y baronía de Cocentaina y de otras, cuando siendo de patrimonio real, los reyes podían disponer de ellas.

Así fué el préstamo que don Juan de Próxita hizo al rey en sus necesidades bélicas, según consta en documento público de 4 de Agosto de 1438, quien en virtud del cual, fué aquel señor de Cocentaina, hasta el año 1446, en que el rey recuperó la villa y baronía, restituyendo al acreedor la cantidad por que había sido vendida en carta de gracia, y una vez redimida, volvió a tomar posesión de esta villa y demás lugares que formaban la baronía, como de patrimonio real.

Muy pronto tuvo el rey que desempeñar de nuevo esta villa y baronía por la necesidad más apremiante, recursos para prolongar la guerra en el reino de Nápoles; y esta vez, fué a la ciudad de Valencia, otorgando el rey amplios poderes a su procurador, en vista de los cuales hízose la enajenación mediante carta de gracia, por precio de 20.000 florines de oro, y por tal entrega, además de la posesión de la villa de Cocentaina, se comprendería el Arrabal y Morería, la Aljama de los judíos y los lugares y alquerías de Muro, Gayanes, Alcudia y Penella, transfiriendo la jurisdicción civil y criminal con el nuevo y mixto imperio en 21 de Enero de 1447.

La ciudad de Valencia, no disfrutó por mucho tiempo de esta villa y baronía, porque pronto quedaron redimidas por el rey, volviendo nuevamente al Patrimonio real, al recordar a quella que don Jaime II había concedido en feudo honroso esta villa de baronía a Roger de Lauria, almirante de Aragón, Cataluña y Valencia y a sus hijos y descendientes; pero extinguida la casa de Lauria, volvió al Patrimonio real. El señorío de las reinas doña Leonor, doña Sibila y doña Violante, lo fué en concepto de donaciones simples; así como las donaciones a don Juan de Próxita y a la ciudad de Valencia lo fueron en carta de gracia, y como en todo caso fueron redimidas, corresponden al mismo rey y por lo tanto son del Patrimonio real.

Acosado por nuevas necesidades pecuniarias, tuvo el rey que enajenarlo definitivamente a uno de sus más ilustres caudillos que tanto se habían distinguido en la guerra napolitana. Tal fué don Ximen Pérez de Corella, descendiente de don Pedro Ruiz de Corella, progenitor de esta noble familia navarra, y casado con doña Beatriz Castellá y de Llonzol de la principal nobleza valenciana.

La historia de don Jimen Pérez de Corella, comienza a desarrollarse en el año 1420, siguiendo al rey don Alfonso V en Aragón y III de Valencia, quien quiso recompensar tan señalados servicios, distinguiéndose en varias expediciones, nombrándole consejero, camarlengo y virrey de la ciudad y reino de Valencia.

Los triunfos alcanzados por don Jimen Pérez de Corella en el reino de Nápoles, fueron muchos e importantes, distinguiéndose principalmente en el asalto y toma de dicha ciudad, por lo que el rey Alfonso V, el Magnánimo, muy agradecido a su heroica acción, le colmó de privilegios, siendo el principal, la erección en condado de la baronía de Cocentaina, concediéndole el título de «Primer Conde», cuyo documento fué firmado en Pomplin de Nápoles a 28 de Agosto de 1448.

C.

El mercado romano de Villajoyosa

Hace ya algunos años, recogiendo noticias para una monografía sobre la bella ciudad de Villajoyosa, de gloriosísimo pasado—notas que hoy duermen en espera de tiempo hábil para su confrontación y sistemática,—estudié la parte de epigrafía y publiqué un artículo sobre el asunto en estas mismas columnas (8 Marzo 1925) que reprodujeron, entre otros, *La Vanguardia*, de Barcelona, y *Diario de Alicante*. Copiaba allí la inscripción que Bübner registra con el número 3.570 y que a continuación transcribo:

M. SEMPRONIUS HYMNUS ET M. SEMPRONIO REBURRI FILII SUI NOMINE MACELLUM VETUSTATE CONLAP SUM SUA PECUNIA RESTITUERUNT ITEM QUE ET MENSAS LAPIDEAS POSVERUNT.

Se encuentra formando parte de la edificación de la mesa del altar mayor de la parroquia de Nuestra Señora de la Asunción de dicha ciudad. Mide 2'02 por 0'30 metros y fué encontrada en 1543 en las cercanías del río Torres, alrededor de la Torre de San José, supuesto legendariamente sepulcro de Sertorio.

Como el lector un poco aficionado a los latines podrá ver, dicha inscripción indica que Marco Sempronio, en nombre suyo y en el de su hijo, reedificó el mercado (*macellum*) destruído por el tiempo, de su propio dinero (sua pecunia) y colocó las mesas (mostradores) de piedra. Así lo entiende obra tan corriente como la «Enciplopedia Espasa» al describir en su tomo 34, página 705, que «por una inscripción se sabe que Sempronio Himno, ciudadano de Villajoyosa, en España, hizo reconstruir el mercado de su ciudad natal, que estaba en ruinas, con sus correspondientes mostradores de piedra».

Pero el historiador Gaspar Escolano, en su Décadas, al trasladar la inscripción, escribe *Marcellum* por *Macellum* y traduce así: «Marco Sempronio Hymno en nombre suyo y de su hijo Marco Reburri restituyó de su dinero *la estatua que estaba dedicada al gran cónsul romano Marco Marcello*, que de vieja se había caído. Y asimismo los dos pusieron delante de dicha estatua o altar las mesas de piedra».

Y continuando en la ilusión, nos narra como «estas mesas de piedra de que hace mención el letrero se ponían delante de las capillas de los dioses en el templo o de las estatuas de personas heroicas y tenidas por semidioses, donde quiera que fuesen levantadas». Asegura —copiando a Arnobio—que «esas mesas eran sagradas, alude a los «treviri epulones» y, una vez que ha vaciado su erudición, sigue diciendo: «En esta conformidad, el Marco Sempronio de nuestra piedra, caballero nobilísimo romano, de linaje patricio y consular en Roma (1) restauró la estatua del gran Marco Marcelo y porque fuese la fiesta cumplida, puso las mesas y debió dar el banquete que en tales ocasiones se solía.» (Vid. *Décadas*, ed. Perales, tomo II, pág. 41.)

Tan lamentable *lapsus* no lo advertí hasta muy recientemente, pues al copiar el texto de la inscripción, seguí a Hübner y a Sanchis Sivera, compañía más culta que la de Escolano; pero no deja de tener interés sacar a la luz pública la errata como llamada de atención para unos y otros.

De forma que la adición de una modestísima r hizo desviar al rector de San Esteban y sus seguidores.

No hay, pues, razón alguna para hablar de una supuesta estatua a un célebre desconocido. La hay—y es ello una noticia sugeridora—para pensar en un mercado (macellum). *Macellum* es el vocablo que sustituye al *forum*, cuando en el citado lugar se agrupan productores y consumidores para venta y compra de toda especie de oportunas mercancías, lo que indica que había actividad comercial por aquellos alrededores.

Es verdaderamente lamentable que no haya una organización para excavaciones en lugares que como Villajoyosa, fueron grandes ciudades romanas y hoy mueren en el olvido. Sin labor técnica ni método, es aquélla una de las poblaciones que tienen más inscripciones registradas—como ya notó Chabás—y el trabajo de los arqueólogos daría muchas noticias de singular interés.

JUAN BENEYTO PEREZ

(1) Adviértase la levantina y meridional imaginación del historiador Escolano.

Historia de las Naciones

Obra profusamente ilustrada, traducida al castellano por Guillermo de Boladeres Ibern, de la célebre edición inglesa, que por su amenidad y concisión, es considerada como el ideal de las *Historias Universales*.

Consta de 130 fascículos de 16 páginas y una tricromía cada uno y mapas, impresas en papel couché, y formando cuatro tomos, que contienen 130 tricromías y más de dos cuadros históricos, de los grandes maestros de la pintura. Precio de los tomos, magníficamente encuadernados: I, 44 pesetas; II, 43; III, 43; IV, 40.

En España se vende a plazos. Ediciones: Casa Editorial Seguí, Buenavista, 30, Barcelona.

El Libre de Caballeríes "Tirant lo blanc"

En el article encabeçat en este mateix titul i publicat en la darrera Página Retrospectiva s'ha incurrit en varies equivocacións degudes tal volta més a negligença u olvit que a consevol atra cosa.

En efecte; al parlar del orige del llibre de cavalleries «Tirant lo blanc», díu el articuliste, que va naixer de la «Crónica» de Muntaner sobre la expedició de catalans i aragonesos al Orient. Mes deyem observar, que no solesment té l'orige en esta «Crónica», sino també en asunts inglesos i bretons (La historia del cavaller Guillem Conde de Varwic, el Dragó de Cos, etc., etc.) Tirant el héroe, es bretó, i es passa tota la seua juventut realeçant fets en Inglaterra i Bretanya, encara que después represente a alguns personages de la historia de Aragó. I tota la primera part de l'obra, tratant de els asunts dits, demostren la importancia i fonament que tenen en el «Tirant».

Continúa diguent l'autor del article, que «Tirant» es va començar a escriurer a fins del sigle XIV i es va donar a la estampa cent anys después, sense prejuí que mes abaix diga que «Tirant» es va escriurer en 1460 (sigle XV) i qu'es va imprimir en 1490 (sigle XV). ¿A qué atenirse? ¿A lo primer o a lo segon? Lo cert es, que no es va imprimir un sigle, sino treinta anys después. I per lo dit ya es veu que no es ninguna errada de imprenta.

I aném al érro important i trancendental. Se díu en el article que Martorell (autor del «Tirant») era mol amic de Ramón Muntaner, cronista de la expedició de catalans i aragonesos a Orient, señor de Chirivella, ex síndic de Valencia... Muntaner va naixer en 1265 (cálcul aproximat), pues si cuan va escriure la seua obra, com díu en el prólec, tenía setanta anys, i no volem pender la edició de Barcelona de 1335, pues resultaría haber naixcut en 1275, lo que no es posible, ya que Muntaner díu conceixer a don Jaume en el concili lugdunense de 1274; si es pren la edició de Valencia de 1335, dels que llevats setanta queden 1256, salvo petites diferencies que puguen resultar del mes, si era primer o últim del any, si va morir en 1336 (sigle XIV) y Martorell va naixer en el sigle XV, es veu lo errónea de tamanya afirmació.

Mes yo no he fet estes observacions en la mes mínima idea de molestar al digne autor del article, per atra part mereixedor de tots el meus respéctes i consideracións, sino que má estimulat el desig de posar en evidencia algunas fets referentes al «Tirant» i al seu autor, que resulten obscurs i errats, poc dignes del Llibre de Caballeríes mes important després del Amadís i del que s'han ocupat escritors moderns tan importants com Menéndez y Pelayo, Torres Amat, Miquel i Planes, Givanel Gayangos, Rubio i Orts, Aguiló i molts mes que sería llarc el enumerar.

ALEIXANDRE BATALLER I MADRAMANY

Académic de la Valencianista.

A los coleccionistas del Amanaque de "Las Provincias"

Se hallan a la venta, en las oficinas de esta Administración al precio de dos pesetas ejemplar, los de los años

1885, 1888, 1889, 1890, 1891, 1892, 1893, 1894, 1895, 1898, 1899, 1905, 1906, 1907, 1908, 1909, 1910, 1911, 1914, 1915, 1916, 1917, 1918, 1919, 1920, 1921, 1924, 1925, 1926, 1927.

Nueva Geografía Universal

por

Ernesto Granger, J. Dantín Cereceda y J. Izquierdo Croselles

Esta superpublicación, obra del ilustre geógrafo Ernesto Granger, con la colaboración de los científicos y afamados geógrafos españoles Dantín Cereceda, a quien se debe la parte de España, e Izquierdo Croselles, redactor de la de América.

EL COMERCIO

La más potente palanca del momento. Tantos enigmas y tenebrosidades en que nos sumen de continuo las grandes luchas internacionales, los fabulosos «trust», los fantásticos «cartels», se iluminan con el aspecto que de este lado toma la «NUEVA GEOGRAFIA UNIVERSAL» con sus acabados cuadros estadísticos. Es económicamente una Geografía.

UNA VISION DEL MUNDO

Con sus millares de ilustraciones fotográficas, de fotografías recientísimas, del momento, nos presenta de manera exquisita, las bellezas, los paisajes pintorescos de lejanos países. Y a nuestros semejantes. Y sus costumbres.

LA GRAN HECATOMBE DEL SIGLO

La Guerra Europea con sus dedos ciclópeos ha empujado las líneas de las fronteras, deshecho países, constituído nuevas naciones poderosas. Usted estudió una antigua Geografía, la que tiene de consulta en su Biblioteca, y no le sirve para sacarle de su confusión. La «NUEVA GEOGRAFIA UNIVERSAL» es la Geografía del momento. Cuenta a centenares los mapas, que son refinadas producciones técnico-artísticas, joyas tipográficas dignas de todo encomio.

DE LAS CONDICIONES MATERIALES

Se publica la obra por fascículos de formato grande (23 por 31 cms.), impreso en papel de lujo. Harán un total de 1.500 páginas. Serán 30 fascículos encuadernables en tres volúmenes de suntuosa presentación. El precio de cada fascículo de 4'50 pesetas.

LIBRERIA Y EDITORIAL

RUBIÑOS

Preciados, 23. Apartado 477.—MADRID

FOLLETO GRATIS

D..... de..... domicilio..... se suscribe a la «NUEVA GEOGRAFIA UNIVERSAL», comprometiéndose a la adquisición de todos los fascículos a razón de..... mensuales.

Firma.

Fiestas por la venida del Príncipe don Felipe en 1542

Desde la unión de Aragón y Castilla, y especialmente desde que los monarcas de la casa de Austria vinieron a regir los destinos de la Monarquía española, fueron con todas las visitas que hicieron a nuestra ciudad.

De todos ellos el que más veces estuvo en Valencia fué Felipe II; vino por primera vez en 1542, acompañando a su padre el Emperador; que entró el 4 de Diciembre por la tarde, quedándose el Príncipe a dormir aquella noche en Tabernes para realizar su entrada al día siguiente, solo y solemnemente. Se efectuó ésta por la puerta de Serranos, lujosamente adornada por orden de los Jurados, siendo recibido por toda la nobleza valenciana, expresamente invitada para dicho acto, y a caballo, llevando los cordones de seda que pendían del freno don Luis Vich, don Juan Lorenzo de Vilarasa y otros caballeros valencianos, se dirigió a la Catedral y luego al Real.

Durante su estancia se celebraron en su honor muchas fiestas; el 6 a cargo de los *Oficis y Mestres* de la ciudad, en cuyo día el duque de Gandía obsequió al de Samarmo, yerno del Emperador, con un presente verdaderamente regio, pues le mandó setenta y dos mulas cargadas de pellejos de vino, gallinas, ánades, cebada y arroz, dos cerdos vivos, un toro también vivo con los cuernos dorados, cañas de azúcar, *sucre exaropat en caxes* y diferentes confituras en cajas y *gerreies de Manises*.

El día de la Inmaculada se jugó en el Real a la *garlaudeta*, ganando el premio, consistente en una concha de plata, el Príncipe don Felipe; fué también de cacería a la Albufera y se le obsequió una noche con una fiesta de fuegos artificiales, en la que creemos se dispararon por primera vez *cohets larchs de més de un foch*; no faltaron tampoco el corro de toros y juego de cañas y las justas mantenidas por los dos jurados *en cap*, en las que ganó el premio de la gentileza el duque de Calabria.

El día 13 paseó por las calles de la ciudad, cuyas tiendas estaban previamente adornadas con los productos que aquí se fabricaban para que fueran admirados por el Príncipe y su acompañamiento y se convirtieran luego en voceros de nuestra industria y comercio.

Como recuerdo de esta visita, entregaron los Jurados al Príncipe dos fuentes de oro, construídas por el platero valenciano Alfonso Ferriz, que costaron más de 1.100 libras y un presente compuesto de cincuenta y nueve gruesas de cohetes, veintiuna de tronadores, la correspondiente pólvora, ciento cuarenta y dos libras de *pinyonada*, sesenta y siete de barquillos, setenta y dos de *pastes reals*, ciento sesenta y dos de mazapanes, treinta de *canyellons de ametles*, sesenta y dos de *seliandre fi*, setenta y dos de *citronat*, ciento cuarenta de calabazate y cuarenta y nueve de *bestions*, arreglado todo en cuarenta y seis platos grandes de *terra* adornados con veinte y siete docenas de banderitas.

S. C. Z.

Historia de España

Por Rodríguez Codolá

Cien cuadernos con doce páginas de texto cada uno e ilustraciones espléndidas, en las que se reproducen los cuadros históricos más famosos.

Cada cuaderno vale una peseta. Forma la obra tres gruesos tomos, de selectísima lectura. Esta Historia debe figurar en todas las Bibliotecas. Dirigirse a la Casa Editorial Seguí, Buenavista, 30, Barcelona.

Folletón de LAS PROVINCIAS 14

E. R. BURROUGHS

EL REGRESO DE TARZAN

(Publicación autorizada por la editorial Gustavo Gili, de Barcelona. Prohibida terminantemente la reproducción)

ponerte delante de uno de los mejores tiradores de Francia.

Tarzán se encogió de hombros y contestó:

—Voy a expiar un gran agravio, Paul, y una de las cosas más necesarias para la expiación es la buena puntería de mi contrincante. ¿Por qué, pues, voy a estar disgustado? ¿No me has dicho tú mismo que el conde de Coude es un tirador formidable?

—¿Eso quiere decir que esperas que te mate?—exclamó D'Arnot horrorizado.

—No puedo asegurar que lo espero; pero confiesa que hay pocas razones para creer que no he de resultar muerto.

Si D'Arnot hubiera sabido lo que pasaba por la imaginación del hombre-mono, lo que tenía en la mente desde la primera indicación de que el conde de Coude le pediría cuentas en el terreno del honor, se habría sentido aún más horrorizado de lo que estaba.

En silencio subieron al gran automóvil de D'Arnot, y en silencio también volaron por la carretera de Etampes. Ambos iban enfrascados en sus propios pensamientos. D'Arnot se sentía muy triste, porque tenía verdadero cariño a Tarzán. La gran amistad surgida entre aquellos dos seres, cuya vida y crianza eran distintas, no había hecho más que estrecharse por el trato, porque los dos eran hombres a quienes seducían por igual fuerza los mismos altos ideales de humanidad, de valor personal y de honor. Los dos se entendían, y cada uno de ellos podía sentirse orgulloso de la amistad del otro.

Tarzán de los Monos estaba absorto en los pensamientos de lo pasado, recuerdos agradables de los instantes más felices de su antigua vida en la selva virgen. Recordaba las innumerables horas que había pasado con las piernas cruzadas sobre la mesa de la choza de su padre, con el moreno cuerpecito inclinado sobre uno de los fascinadores libros de grabados, con los que, sin ayuda de nadie, había espigado los secretos del lenguaje impreso mucho antes de sonar en sus oídos la primera voz humana. Una sonrisa de satisfacción suavizó su enérgico rostro al pensar en aquel día entre los días que pasó con Jane Porter en el corazón de su selva primitiva.

De pronto sus reminiscencias quedaron interrumpidas al detenerse el automóvil. Habían llegado a su destino. La mente de Tarzán volvió al negocio del momento. Sabía que estaba a punto de morir, pero en su corazón no anidaba el temor a la muerte. Para un habitante de la selva virgen, la muerte es una cosa vulgar. La primera ley de la naturaleza le obliga a aferrarse tenazmente a la vida y a luchar por ella; pero no le enseña a temer la muerte.

D'Arnot y Tarzán fueron los primeros que llegaron al campo del honor. Un momento más tarde se presentaron el conde de Coude, *monsieur* Flaubert y otro caballero. Este último fué presentado a los dos amigos: era un médico.

D'Arnot y *monsieur* Flaubert estuvieron un momento hablando en voz baja. El conde y Tarzán se hallaban en sitios opuestos del campo. Luego los llamaron los testigos. D'Arnot y Flaubert habían examinado las pistolas. Los dos adversarios que habían de ponerse frente a frente un momento más tarde se mantenían en silencio, mientras *monsieur* Flaubert decía las condiciones a que habían de ajustarse.

Tenían que ponerse espalda con espalda. A una señal de *monsieur* Flaubert, andarían en direcciones opuestas, con las pistolas caídas al lado. Cuando hubieran avanzado diez pasos cada uno, D'Arnot daría la señal definitiva, hasta que uno cayera o hubieran gastado ambos las tres balas que se les concedían.

Mientras *monsieur* Flaubert hablaba sacó Tarzán un cigarrillo y lo encendió. De Coude era la personificación de la serenidad. ¿No era acaso el primer tirador de Francia?

Luego *monsieur* Flaubert hizo señas a D'Arnot, y cada testigo puso a su apadrinado en la postura necesaria.

—¿Están ustedes prontos, señores?—preguntó *monsieur* Flaubert.

—Yo sí—replicó el de Coude.

Tarzán asintió con la cabeza. *Monsieur* Flaubert dió la señal, y él y D'Arnot se retiraron unos cuantos pasos para ponerse fuera de la línea de fuego, mientras los dos rivales se alejaban lentamente uno de otro. ¡Seis! ¡Siete! ¡Ocho! A los ojos de D'Arnot asomaron lágrimas. ¡Cuánto quería a Tarzán! ¡Nueve! Otro paso, y el pobre teniente dió la señal que tanto le repugnaba dar. Para él fué como la condena de su mejor amigo.

Rápidamente dió el de Coude media vuelta y disparó. Tarzán se estremeció un momento. Su pistola seguía colgando al costado. El conde vaciló, como si esperara ver que su antagonista se desplomaba al suelo. El francés era tirador demasiado experto para no saber que había dado en el blanco. Tarzán siguió sin hacer ningún ademán de levantar la pistola. El conde disparó una vez más, pero la actitud del hombre-mono, la indiferencia completa que con tanta evidencia se leía en cada línea de su cuerpo, y el humo de su cigarrillo, que no se alteró en lo más mínimo, habían desconcertado al mejor tirador de Francia. Esta vez Tarzán no se estremeció, pero el conde se dió cuenta de que había dado en el blanco.

De pronto saltó la explicación a su mente: su antagonista se estaba exponiendo estoicamente con la esperanza de que no fuera mortal ninguna de las heridas que recibiera del conde. Luego se tomaría tiempo para disparar contra él con toda calma, serenamente y a sangre fría. Un estremecimiento recorrió la médula del conde. El plan era demoníaco, diabólico. ¿Qué especie de ser era aquel que así podía seguir tan impasible, con dos balazos en el cuerpo y esperando el tercero?

El de Coude, pues, apuntó aquella vez con todo cuidado, pero le había abandonado la serenidad y le falló la bala. Ni un solo instante había alzado Tarzán la mano que mantenía la pistola junto al muslo.

Un segundo estuvieron los dos mirándose de hito en hito. En el semblante de Tarzán se veía una patética expresión de desencanto. En el del conde una creciente mueca de horror; sí, de horror.

El francés no pudo soportarlo por más tiempo.

—¡Madre de Dios! ¡Tire usted, caballero!—gritó.

Pero Tarzán de los Monos no levantó su pistola. En vez de ello, avanzó hacia el de Coude, y cuando D'Arnot y *monsieur* Flaubert, interpretando mal su intención, quisieron precipitarse entre ambos, levantó Tarzán la mano izquierda en actitud de reproche.

—No teman—les dijo.—No le haré daño.

Esto era insólito, pero se detuvieron. Tarzán avanzó hasta llegar muy cerca del conde.

—Algo le debe de haber pasado a la pistola de este caballero—dijo. —O quizá sea que esté nervioso. Tome usted la mía, señor conde, y pruebe otra vez.

Y Tarzán ofreció su arma por la culata a su asombrado adversario.

—*Mon Dieu, monsieur*!—exclamó éste.—¿Está usted loco?

—No, amigo mío — contestó el hombre-mono.—Pero merezco morir. Es la única manera de reparar el agravio que he hecho a una dama honradísima. Tome usted mi pistola y haga lo que le pido.

—Sería un crimen — replicó el conde.—Pero, ¿qué agravio ha hecho usted a mi mujer? Ella me ha jurado que...

—No me refiero a eso—dijo Tarzán vivamente.—Usted vió todo lo malo ocurrido entre nosotros. Pero eso fué bastante para arrojar una sombra sobre su nombre y destruir la felicidad de un caballero a quien yo no profesaba enemistad ninguna. La culpa fué completamente mía, y por eso esperaba redimirla esta mañana muriendo. Me he llevado chasco, porque no es este caballero un tirador tan admirable como me habían dado a entender.

—¿Dice usted que la culpa fué toda suya?—preguntó el conde con vehemencia.

—Toda mía, caballero. Su esposa de usted es una mujer purísima. Lo que me llevó allí no fué culpa de la condesa ni mía. Aquí tiene usted unos papeles que se lo demostrarán positivamente.

Y Tarzán sacó del bolsillo la declaración que Rokof había escrito y firmado.

Tomóla el conde y la leyó. D'Arnot y *monsieur* Flaubert se habían acercado y contemplaban con el mayor interés aquel extraño final de un extraño duelo. Ninguno de ellos habló hasta que el conde hubo terminado de leer y se volvió a Tarzán.

—Es usted un hombre de valor y un caballero—dijo.—Doy gracias a Dios por no haberle matado a usted.

El de Coude era francés, y los franceses son impulsivos. Echó los brazos al cuello de Tarzán, y *monsieur* Flaubert hizo lo propio con D'Arnot. No hubo nadie que abrazara al doctor. Fué, pues, acaso el haberse picado lo que le indujo a intervenir y pedir que se le permitiera curar las heridas a Tarzán.

—Este caballero ha recibido por lo menos una herida—dijo,—y acaso tres.

(Continuará.)

Ministerio de Educación, Cultura y Deporte

VIDA DEPORTIVA

Por la lluvia se suspendieron los partidos de Valencia.--Solo se jugó con caracter amistoso, en Algirós, el Juvenal-Elche.--El Español de Barcelona sufre el primer tropiezo.--El Athletic de Bilbao tiene una nueva caída.--En Oviedo también hubo sorpresas.--Los partidos de Valencia grupo A se jugarán probablemente el miércoles

En el campo de Algirós

EL ELCHE VENCIO AL JUVENAL POR LA MINIMA DIFERENCIA, PERO HUBO CESION DE PUNTOS

Estaba, a la hora de comenzar el encuentro, el campo convertido en un lodazal, y el árbitro, juntamente con los dos capitanes, había decretado la suspensión, pero surgieron luego las dificultades a que había de hacer frente el Elche en un nuevo desplazamiento, y previa cesión de puntos, se acordó jugarlo amistosamente.

Como fácilmente comprenderá el lector, el partido fué una continua exhibición de resbalones, caídas y aterrizajes, y el público tomólo a broma, y en medio de la algazara general transcurrió el encuentro.

Venció el Elche, por uno a cero, hecho por Díez, al rematar un buen pase de Clement.

Se distinguieron: por el Juvenal, Hernández, Ricart y Timoneda; y por el Elche, García, Samper y Clement.

Fueron los equipos:

Juvenal: Ballester, Paulino, Noguera, Muñoz, Monzó, Monleón, Hernández, Ricart, Timoneda e Hipólito (tan solo jugaron diez).

Elche: García, Masiá, Tormo, Tarrasa, Martínez, Giner, Irles, Díez, Clement, Fernández y Gelabert.

Monterde dirigió el encuentro acertadamente.

J. B.

Campeonato grupo B

EN TORRENTE

El partido jugado entre el Club Deportivo y el C. D. Xátiva, terminó con un empate a cero gols.

Los demás encuentros fueron suspendidos.

En otras capitales

EL CAMPEONATO DE CATALUÑA

Grupo A

Español, 1; Europa, 2.
Sabadell, 0; Barcelona, 4.
Tarrasa, 0; Gracia, 2.
Badalona, 1; Sans, 1.

Grupo B

Júpiter, 3; Gimnástic, 0.
Athletic, 2; Martinenc, 0.
Manresa, 0; Iluro, 2.
Lleida, 0; U. S. Sant Andreu, 1.

EN CANTABRIA

Segundo partido final:
Gimnástica Torrelavega, 1; Racing Santander, 3.

EXTREMADURA

Patria, 6; Sport-Club, 0.

VIZCAYA

Acero, 3; Baracaldo, 0.
Arenas, 5; Sestao, 0.
Alavés, 0; Athletic, 0.

CENTRO

Racing, 8; Nacional, 1.
Madrid, 6; Unión, 0.

GUIPUZCOA

Poule de desempates del primer grupo:
R. Sociedad, 6; Osasuna (en Tolosa), 5.

ASTURIAS

Unión, 3; Oviedo, 2.
Mieres, 1; Avilés, 3.

ARAGON

Juventud, 2; R. Zaragoza, 7.

Partidos amistosos

EN SEVILLA

Sevilla-Celta (suspendido).

EN MURCIA

R. Murcia, 1; Iberia, 1.

Otras noticias

PROYECTO DE PARTIDO ENTRE UNA SELECCION INGLESA Y OTRA DEL RESTO DE EUROPA

El gran Hugo Meisl, el amo del balón redondo en Austria y virrey de las componendas centroeuropeas, ha tenido la idefca de lanzar un proyecto a la sanción de las esferas, que más que entelequia es una cosa química. Consiste nada menos que en celebrar un encuentro entre el mejor equipo de profesionales que pueda constituirse en Inglaterra y otro formado por el resto de Europa.

El inteligente federativo austriaco ha dado varios nombres para cada puesto. Helos aquí:

Puerta: Zamora (España), Planika (Checoeslovaquia), Francia (Austria), Plattko (Hungría).

Defensas: Calligaris (Italia), Blum (Austria), Perner (Checoeslovaquia), Reimes (Austria), Swartenbreck (Bélgica), Vogl II (Hungría).

Medios-ala: Kolenaty (Checoeslovaquia), Haijny (Checoeslovaquia), Samitier (España).

Medios centros: Hoffmann (Austria), Bukovi (Hungría), Kada (Checoeslovaquia).

Extremos derechas: Gillis (Bélgica), Piera (España), Strock (Hungría).

Interiores derechas: Konrad II y Takas II (Hungría), Rydell (Suecia), Braine (Bélgica).

Delanteros centros: Orth (Hungría), Johnson (Suecia), Pottinger (Alemania), Libonatti (Italia).

Interiores izquierdas: Silny (Checoeslovaquia), Schall (Austria), Hirzer (Hundría).

Extremos izquierdas: Levratto (Italia), Wessely (Austria), Kohut (Hungría).

EL ATHLETIC NO REFORZARA SU EQUIPO

Se nos asegura que, en contra de los rumores que han venido circulando, el Athletic de Madrid no reforzará su equipo con elementos extraídos del Real Sporting de Gijón.

El equipo que continuará defendiendo las probabilidades del Athletic Club en el campeonato del Centro, se compondrá de los elementos con que actualmente cuenta.

Si alguna adquisición se realiza, tendrá carácter definitivo.

PELAYO SERRANO A LA VIDA ACTIVA

El prestigioso árbitro vizcaíno, el número uno de los colegiados de España, según nos comunica el Colegio de Arbitros Vizcaíno, volverá a la vida activa a partir del primero de Enero, estando en disposición de actuar en cuantos encuentros se le soliciten, que no serán pocos en los momentos actuales en que la figura árbitro atraviesa una verdadera crisis.

La reaparición de Pelayo Serrano será recibida en todas las regiones con verdadera satisfacción.

BOXEO

LOS PROYECTOS DE UZCUDUN

Cleveland (Ohio).—El empresario Mac Mahon declara que tiene casi ultimado el contrato para un combate entre Uzcudun y Risko, que se celebrará en Madison Square Garden a fines de Enero.

Paulino proyecta además una «tourné» por algunas ciudades del Este de los Estados Unidos. Primero irá a Filadelfia, donde luchará el 27 de Diciembre. En Pittsburg, el 2 de Enero, y finalmente irá a Detroit y a Cleveland.

Todos los combates los celebrará contra notables boxeadores de peso fuerte, que todavía no se han precisado.

Entre tanto el manager de Paulino hace gestiones para que la Comisión de Boxeo rehabilite definitivamente a Paulino. Este fué descalificado al no querer luchar con Scott, y solo se le permite por excepción contender recientemente con Risko.

CICLISMO

JOSE PEREZ VENCIO EN EL CAMPEONATO DE LA PEÑA EXCURSIONISTA

A pesar del mal estado en que se encontraban las carreteras, se corrió este campeonato, que sirvió para afirmar a nuestro flamante campeón como un as del pedal.

La carrera resultó brillantísima, pues a pesar de que la carretera no se hallaba muy a propósito para hacer grandes proezas, nuestros routiers se lanzaron animosamente a fondo desde el principio, consiguiendo un promedio de más de 30 por hora, que ya es correr. Solo un detalle daremos y es que al llegar a Torrente los corredores limpiaron, ¿cómo?, preguntará el lector... pues sencillamente sumergiendo las máquinas en la acequia que atraviesa dicho pueblo.

Resultó, pues, vencedor José Pérez, quien batió al sprints Ferrís y entrando a continuación los demás corredores. La clasificación facilitada por el jurado, fué la siguiente:

1.º José Pérez (Michelín), 1 hora 56 minutos.
2.º Domingo Ferrís, 1 h. 56 m. 1/5.
3.º José Chicharro, 1 h. 56 m. 45 segundos.
4.º Filiberto González.
5.º Francisco Lozano.
6.º José Pedrós.
7.º Vicente Solves.
8.º José Galvis.
9.º Fernando Bedrina.
10. José Marco.
11. José Esteve.

De control ambulante actuó don José Almenar, con su moto «Velocette», y de piloto el «Berliet» de alquiler, conducido por su propietario y flamante conductor don Manuel Campos.

La organización fué perfecta.

AERONAUTICA

LA COPA SCHNEIDER SE CORRERA EN SEPTIEMBRE

El Real Aero Club de Inglaterra ha comunicado que la carrera de hidroaviones para la Copa Schneider que organizará Inglaterra el año próximo se señalará para un día de Septiembre en Solent, Blackpool, Morecambe o cerca de Liverpool.

BILLAR

CONSTITUCION DE LA FEDERACION NACIONAL

En el día de ayer los presidentes de las Asociaciones Catalana, Vizcaína y Española de Aficionados al Billar, señores Vives, campeón de España; conde de Superunda e Iglesias, respectivamente, asistidos del señor Morquillas, en funciones de secretario, celebraron su primera reunión para constituir la Federación Nacional, formulando los oportunos Estatutos y reglamentos, y para acordar las normas por que han de regirse los próximos campeonatos nacionales y la fecha de su celebración.

Este primer paso, de suma trascendencia para la progresiva expansión de este deporte, será seguido de la filiación de la nueva entidad federativa de la Unión Internacional, y ello hará posible que seguramente en alguno de los próximos campeonatos europeos, los valores españoles hagan su primera aparición en el campo internacional.

AUTOMOVILISMO

PRUEBA DE VELOCIDAD Y RESISTENCIA EN MONTLERY

París.—Ha comenzado en el autódromo de Montlery una prueba de velocidad y resistencia.

El matrimonio Bruco se propone permanecer en la pista diez días y diez noches, manteniendo su automóvil a una velocidad constante de 145 kilómetros a la hora.

Valencia F. C.

AVISOS

Se pone en conocimiento de los señores que durante todo este año han tenido reservadas localidades en el campo de Mestalla, que desde el día 15 hasta el 25 del actual estará abierta en la secretaría del Club la lista de renovación de dichos encargos para el próximo año 1928; pasada dicha fecha se dispondrá libremente de ellos para cumplimentar los nuevos encargos.

—

Se pone en conocimiento de los señores socios que no tengan carnet de identidad, se pasen por la secretaría del Club, Barcas, 5, donde se les entregará mediante el importe de 1'50 pesetas, los cuales serán indispensables para presenciar los partidos que se celebren desde el día uno de Enero del próximo año.

—

Se pone en conocimiento de los señores socios que les hayan vencido los pases anuales o que les hayan de vencer en el presente mes, se pasen por la secretaría del Club a indicar si desean su renovación.

El abastecimiento de agua potable en Valencia

El excelentísimo señor gobernador civil de la provincia de Valencia, ha publicado una circular, en la que lamentando la frecuencia con que se observan en esta provincia casos de fiebre tifoidea, prohibe el uso de aguas contaminadas como son las de todos los pozos superficiales de Valencia y muchos albisinios.

El Laboratorio Bacteriológico Municipal, nos consta practica constantemente análisis de las aguas de dichos pozos, siendo sus resultados pésimos, por lo que recomienda se inutilicen.

El abastecimiento de agua de alta presión, ofrece todas las garantías, pues dicho elemento, no contiene ninguna bacteria patógena, como se desprende de los repetidos análisis que practica el Laboratorio Bacteriológico Municipal y que copiamos a continuación:

1926	Bacterias por cm.3	Hongos	COLIBACILOS	Eberth	Otros microbios patógenos	CALIFICACION
Octubre 7	425	No	No	No	No	Buena
» — 22	350	»	»	»	»	Idem
Noviembre 2	251	»	»	»	»	Idem
— 20	450	»	»	»	»	Idem
Diciembre 7	220	»		»	»	Idem
— 31	110	»		»	»	Idem
1927						
Enero 18	250	»		»	»	Buena
— 30	220	»	»	»	»	Idem
Marzo 3	180	»	»	»	»	Idem
— 6	120	»	»	»	»	Idem
Abril 16	150	»	»	»	»	Idem
— 28	210	»	»	»	»	Idem
Junio 17	310	»	»	»	»	Idem
— 30	325	»	»	»	»	Idem
Julio 15	235	»	»	»	»	Idem
— 31	305	»	»	»	»	Idem

La Sociedad de Aguas Potables y Mejoras de Valencia, abastecedora del suministro de agua de alta presión, cuenta con elementos suficientes para instalar el agua en el domicilio de los abonados dentro de los ocho días después de firmar el contrato.

Calle de Félix Pizcueta, 30

Galería de figuras deportivas

ARTURO MONTESINOS CEBRIA (MONTES)

Delantero-centro del Valencia F. C.

El más popular de nuestros jugadores nació en Benicalap (Valencia) el día 12 de Julio de 1900, habiéndose aficionado al futbol en el Colegio de los PP. Salesianos.

El equipo infantil del Sagunto fué al primero a que perteneció y en él dejó ya entrever las grandes condiciones que reunía para llegar a ser lo que ha sido: un gran jugador.

Tras un pequeño espacio de tiempo en que futbolísticamente hablando permaneció inactivo, ingresó en el Valencia F. C. en el sitio de delantero-centro, que ya no ha abandonado en su larga y gloriosa vida deportiva.

Es el jugador valenciano más querido de nuestro público, por su carácter afable y casi infantil. Ha sido durante varias temporadas uno de los futbolistas más discutidos de la Península, pues mientras aquí, alentado por la gran masa de sus incondicionales, efectuaba jugadas prodigiosas por el empuje y la emoción de que sabía saturarlas, siempre que ha llegado la ocasión de demostrarlo ante otros públicos, este gran jugador, inexplicablemente, ha fracasado. Recordamos, no obstante, a pesar de esto, a raíz de haber sido llamado para los partidos de selección contra Austria, en que tras de dos aceptables encuentros, en los que jugó mejor, mucho mejor que su rival para el sitio, fué excluído de la selección y nombrado suplente, que él, con gran dignidad, rechazó. A consecuencia de esto, desanimóse y ya no ha podido alcanzar el preciado galardón de internacional y si primero fué porque no quiso, luego, porque no pudo.

Ha sido campeón regional con el Valencia F. C. en varias ocasiones y seleccionado regional en casi todos los partidos que ha celebrado nuestra región.

Podemos decir que Arturo Montesinos es un jugador a quién el mismo público ha malogrado, impidiéndole con su excesivo cariño, que diera el rendimiento que de él cabía esperar.

Estas dos últimas temporadas ha acusado un sensible bajón, de forma que no obstante no ha apagado el entusiasmo de sus incondicionales, y aunque en la presente parece estar algo recuperado, no es ni sombra de lo que fué.

Para
Anemia
Debilidad general
Tuberculosis
Desnutrición
Raquitismo
Convalecencias
tómese
CARNE LÍQUIDA
del Dr. VALDÉS GARCÍA, de Montevideo
PODEROSO
TÓNICO-NUTRITIVO
Cada frasco representa el alimento de tres kilos de carne.

Servicio meteorológico de Levante

Estado atmosférico general a las siete de la mañana

12 Diciembre 1927.

Un centro secundario de perturbación atmosférica se encuentra en el extremo N. E. de la Península Ibérica y Mediodía de Francia, el cual origina intensa nubosidad en casi toda España y algunas lluvias acompañadas de vientos ligeros del tercer cuadrante. Mar agitado en el Golfo de Cádiz y en el Mediterráneo superior.

Las temperaturas extremas han sido: Máxima, 15 grados en Castellón y Alicante; mínima, 4 grados en Teruel, Valladolid y Ciudad Real.

En la región se han registrado las siguientes precipitaciones acuosas expresadas en litros por cada metro cuadrado: Castellón, 9; Teruel, 5; Alicante, 3; Barracas, 3'4.

Tiempo probable: Vientos ligeros del S. W.

CAJA DE AHORROS

y Monte de Piedad de Valencia

Operaciones verificadas en la semana del 5 al 10 de Diciembre de 1927:

CAJA DE AHORROS.—918 imposiciones en libreta con interés, de las cuales 55 han sido de nuevos imponentes; 16 idem a plazo fijo; 13 idem en libreta sin interés; 922 reintegros de cantidades impuestas.

MONTE DE PIEDAD. — 1.724 préstamos facilitados sobre ropas y alhajas; 1 ídem sobre efectos públicos; 1.865 ídem cancelados; 784 ídem renovados; 57 entregas a los interesados por restos de almoneda.

Las expresadas operaciones han producido una entrada en caja de 555.992'16 pesetas, y una salida de 636.409'56.

SILUETAS

EL OGRO

Todos los vecinos, con unanimidad, le llamaban el ogro. Llevaba varios años en la casa y ninguno de sus habitantes había conseguido del huraño personaje más que un rápido y rezongado saludo al cruzarse con él por la escalera.

Era un hombre viejo, alto y magro, con una mirada fría tras de sus gafas de oro. Vestía pulcramente, siempre de negro, y se llamaba don Esteban. Era organista de un antiguo convento de frailes, desde muy joven, y durante muchos años hacía una vida retirada y oscura.

Vivía solo con una vieja criada, hacendosa, devota y poco comunicativa. No se le conocían parientes, amigos ni discípulos. El único ser que vivía con él su vida íntima, aparte la vieja sirviente, era un canario cantarín y alegre, encerrado en espaciosa jaula.

Don Esteban dedicaba las mañanas a su órgano, y en las tardes que no tenía ejercicio o novena, paseaba al sol por las viejas alamedas solitarias en los días claros o se encerraba en su gabinete cuando el frío, el viento o la lluvia caían sobre la ciudad.

Allí encendía su pipa—era un fumador empedernido—y pasaba sus horas leyendo libros de arte y de historia o haciendo música. Era un exquisito pianista y un excelente compositor. Tenía escritas varias composiciones que eran verdaderas obras de arte. Pero él guardaba su producción como un tesoro oculto. Era un avaro de su arte. Sólo algunas composiciones piadosas habían resonado fuera de su gabinete, en la paz solemne y litúrgica de su iglesia, como él decía.

Cuando se sentaba al piano, surgía de sus teclas todo el tesoro de la música clásica, las obras grandes de los grandes maestros.

Bach, Haydn, Schumann, Beethoven, Listz, eran sus maestros y amigos dilectos, pero el coloso de Bonn era su preferido. Por eso, eran sentidas oraciones de arte sus ejecuciones de las Sonatas maravillosas. La Appassionata, la Pastoral, la Patética, surgían de sus dedos con todo el perfume de su grandiosidad.

Sus vecinos le miraban con curiosidad compasiva. Le tenían por un misántropo, un amargado incapaz de poner en la calma de su vida egoísta una llama de amor, de emoción, de alegría. El ya sabía que le miraban, que se hablaba de él, que le llamaban «el ogro» y como una protesta se encerraba más en su vida hermética, con sus paseos, su pipa, su canario, sus sonatas y sus libros.

Vivía en el último piso de una vieja casona situada en la parte antigua de la ciudad. Era una calle tranquila y solitaria, siempre pacífica. Los vecinos de la casa eran buenas gentes, unidas por una amistad sincera: un cura viejo, un empleado, un pintor de abanicos y don Esteban. Este era el único que disentía de la cordial unión encastillado en su soledad.

Era portera de la casa una mujer recientemente viuda, con una niñita pequeña rubia y mofletuda como una muñeca de porcelana.

Muchas veces, al pasar don Esteban por el patio, se había cruzado con la niña y la había sonreído acariciando sus rizos. Era este pequeño personaje—Teresita—el único ser de la casa que había logrado hacer sonreír ligeramente al huraño organista.

Así iban transcurriendo los días, lentos, grises, sin relieve. Don Esteban cada día más metido en su casa, su torre de marfil, como él sin duda debía llamarla, la huronera como la calificaban sus vecinos.

Un día regresaba de su trabajo matinal, cuando al entrar en su calle vió a la puerta de la casa un grupo de gente que comentaba lleno de ardor. Aquel revuelo era insólito en calle tan pacífica. Extrañado, se acercó con curiosidad. Unas mujeres del vecindario plañían lastimeramente.

—¡Pobre mujer!

—¡Y pobre criatura! Tan niña y sin amparo.

Entró con decisión en el portal, y allí vió a casi todos sus vecinos muy conmovidos alrededor de Teresita. La pequeña, asustada, miraba a todos con gesto compungido. Don Esteban se detuvo comprendiendo que algo grave, dramático, había en el fondo de aquella escena.

—¿Quieren ustedes, señores, decirme qué ha ocurrido en esta casa?

Todas las mujeres, en tropel, respondieron en seguida con acentos compasivos.

—¡Una desgracia!

—¡Una catástrofe para esta niña!

Y entre todos le contaron el suceso. Aquella mañana, cuando la portera hacía la limpieza de la escalera, nadie sabía cómo, por una imprudencia o una fatalidad, había caído desde uno de los últimos pisos, estrellándose contra las losas del portal. A los gritos de la niña que lloraba llena de terror y de congoja, salieron rápidamente los vecinos. En un coche habían llevado a la desgraciada mujer al hospital por si acaso hubiera esperanza de salvación, pero todo era ya inútil.

Aquí las mujeres volvieron a sus lamentaciones anteriores.

—¡Pobrecita niña!

—¿Qué será de esta criatura?

—¡Qué lástima! Tendrá que entrar en un asilo.

Don Esteban había quedado pensativo, fijando a través de sus gafas una mirada profunda sobre la niña que lloraba nerviosamente. De pronto, con determinación se acercó a Teresita y acarició sus cabellos rubios y rizados.

—He pensado que nadie mejor que yo puede amparar tu orfandad, pobre nenita. Soy solo y te recojo. Desde este momento eres mi hija. No irás a un asilo. Yo procuraré como pueda hacer tu felicidad.

Los vecinos le miraban con asombro, admirados del rasgo imprevisto y generoso.

—Después de todo — añadió «el ogro» con una sonrisa irónica—en mi huronera hace falta un poco de alegría y de juventud...

ANGEL COELLO

La máquina para pequeños negocios y viaje

Máquinas de escribir
Urania, Urania-Piccola y Perkeo
Taller de reparaciones
Abonos de conservación
Accesorios en general
Alquiler, ventas al contado y a plazos
MIGUEL VILAR
MAR, 33 (ANTIGUO EDIFIFICIO BANCO DE ESPAÑA)

La Asociación de Católicos a la Inmaculada Concepción

Como anunciamos oportunamente, el domingo último se celebró en el Centro Escolar y Mercantil la velada organizada por la Asociación de Católicos de Valencia en honor de la Inmaculada, con motivo del reparto de premios a los alumnos de las escuelas nocturnas que sostiene dicha Asociación.

Ocupó la presidencia el muy ilustre señor don Pedro Tomás Montañana, canónigo lectoral, consiliario de la Asociación de Católicos, a quien acompañaron en el estrado don Desiderio Criado, teniente de alcalde, en representación del alcalde; don Casimiro Izuelde, Padre espiritual del Colegio de Vocaciones Eclesiásticas; don Juan Feltrer, catedrático del Seminario; don Manuel Oller Celda, don Manuel Simó, don Francisco Goerlich, don José Lajara, presidente de la Asociación de Católicos, y los señores don Felipe N. Garín, don Galo Recuero, don Gervasio Roglá, don Luis Aracil y don Alfonso Rubio, de la junta de dicha Asociación.

Después de una marcha, interpretada por la orquestina del Centro Escolar, leyó el secretario de la Asociación, señor Rubio, una documentada Memoria, en la que reseñó los orígenes de la institución del Patronato de la Juventud Obrera, de las Hermanitas de los Pobres y de las Conferencias de San Vicente de Paul, que deben su existencia a la Asociación de Católicos; pasando luego a mencionar los trabajos en que actualmente se ocupa y aportando algunos datos estadísticos, entre los que descuella el de los 16.800 obreros que han pasado por las aulas de las escuelas.

Acto seguido se procedió al reparto de premios entre los alumnos de las escuelas de la calle de Quevedo, Marchalenes y plaza de la Compañía, alternando con la lectura de una poesía del excelentísimo señor marqués de Lozoya, leída por un alumno de dichas escuelas, y con la interpretación de obras musicales tan selectas como «Memorare», de García Muni; «Sol de paz», de Sánchez Roglá; «El huésped del Sevillano», de Guerrero; «Ave-María», de Haller, y «La estrella del mar», de Espí, todo ello interpretado con exquisito ajuste y gusto irreprochable por la sección musical del Centro Escolar y Mercantil, bajo la dirección de los maestros señores Fabra y Domingo, mereciendo las justas ovaciones que se les tributaron por el distinguido público que llenaba el salón.

Terminado el reparto de premios ocupó la tribuna, entre nutridos aplausos, el doctor don Manuel Celda, que pronunció una brillante oración, erudita y fogosa.

Imposibilitados de transcribir como quisiéramos el elocuente discurso del doctor Oller, solo diremos que comenzó describiendo el estado de Europa, y en especial de España, cuando en 1871 se fundó la Asociación de Católicos, para responder a una necesidad ineludible de aquella época, ante la persecución de que era objeto la Iglesia.

Recuerda los nombres de insignes patricios que figuraron entre los primeros directivos de la Asociación, tales como don Rafael Rodríguez de Cepeda, don José Royo, don Manuel Chambó, don Luis Ibáñez de Lara y otros, cuyos nombres serán imperecederos.

Insiste en afirmar que la Asociación, aunque respondiendo a la necesidad de aquellos tiempos, es de indudable actualidad por sus fines y merece ser apoyada por todos los católicos.

Queriendo obsequiar a la Santísima Virgen en este día, ofrece a la Inmaculada todos los triunfos de la larga historia de la Asociación, y especialmente los 16.800 obreros que pasaron por sus escuelas, llevando a nuevas familias la savia de las enseñanzas católicas.

Dedica el señor Oller un poético canto a la Inmaculada, proclamando la necesidad de que la enseñanza sea cristiana, y termina entre calurosos aplausos de la concurrencia, que ya durante su discurrencia, que ya durante su discurso le interrumpió con frecuentes ovaciones.

Terminó tan solemne velada con unas elocuentes palabras del señor canónigo lectoral, resumiendo los conceptos expuestos por los oradores, haciendo hincapié especialmente en el hecho de haber sido entregada una beca al colegial de Vocaciones don Juan Bautista Calabuig, para que pueda continuar sus estudios eclesiásticos, y del importe de las matrículas para un estudiante de la Escuela Normal.

El doctor Montañana encomió el acuerdo de la Asociación de fomentar la carrera de sacerdotes y de maestros, «por ser—dijo—las dos carreras capaces por sí solas de renovar el ambiente social

Dedicó, como el señor Oller, un sentido recuerdo a los bienhechores y fundadores de la Asociación, y terminó pidiendo a la concurrencia no un aplauso, que ya es mucho, sino un apoyo moral y material decidido y entusiasta para la Asociación de Católicos, para que pueda continuar sus laudables y benéficos fines.

Federación Regional de Estudiantes Católicos

ASOCIACION DE INDUSTRIAS

Como oportunamente anunciamos el sábado pasado tuvo lugar en la Casa del Estudiante la primera junta general de esta Asociación, a la que acudieron gran parte de los estudiantes de la Escuela Industrial, quedando constituída la junta del siguiente modo:

Presidente, Juan Antonio Sáez; vice, Juan Liceras; secretario, Juan Lucía; vice, Enrique Alcayde; delegado, Vicente Nácher; bibliotecario, Matías Belloch; vice, señor Hernández López; tesorero, Francisco Ortiz; contador, José Tomás, vocales: señores Cebrián, Jiménez del Río, Senchermés, Estalella, Cuñat y Lema.

El presidente expuso algunos proyectos que se propone llevar a cabo, entre ellos, fundación de biblioteca, facilidades deportivas, visitas a fábricas, etc.

Acto seguido se reunió la junta directiva, para tratar de los asuntos de mayor urgencia y señaló como día de reunión los martes, a las cuatro.

Es de esperar que debido al entusiasmo que hay entre los estudiantes de Industrias, llegue esta Asociación a ser una de las principales de esta Federación.

ASOCIACION DE FILOSOFIA Y LETRAS

El próximo jueves, día 15, se reanudará el Círculo de Estudios de la sección de Filosofía y Letras, disertando el señor don Francisco Barrios Ferrer, sobre el tema «Los primeros clásicos de la literatura hispanolatina».

El señor don Lorenzo Domingo Argente, hará también una disertación sobre la España Musulmana.

LA TUNA

Esta tarde, a las seis, tendrá lugar la reunión de la Tuna Federal, para aprobar el reglamento de la misma y elegir los cargos.

Se fijará igualmente el día que han de comenzar los ensayos, pues se piensa comenzar cuanto antes a actuar.

JUNTA FEDERAL

Mañana miércoles, a las 7'30, se celebrará la última Junta Federal del trimestre.

Se recomienda la puntual asistencia, por haberse de tomar importantes acuerdos.

PUBLICACIONES

UN HOMENAJE A CALDERON

Con motivo del homenaje a nuestro glorioso Calderón de la Barca en el teatro madrileño denominado con su nombre, la popular revista «El Teatro» ha publicado un número en el que da a conocer una de las mejores obras de tan insigne dramaturgo, «El astrólogo fingido», elegida por la compañía Ladrón de Guevara-Rivelles para el aludido homenaje.

«El astrólogo fingido» es una linda comedia, que deleitará a todos sus lectores, y que proporcionará un nuevo éxito a la prestigiosa revista «El Teatro», tan merecedora de plácemes por la meritoria labor de divulgación de lo mejor de nuestro teatro, así como del extranjero, que con absoluto beneplácito de sus numerosos lectores viene realizando.

«ILUSTRACIONES»

Acaba de ponerse a la venta el número 9 de esta hermosa revista semanal valenciana.

Las diversas cuestiones relativas a deportes, teatros, cines, toros y actualidades se hallan tratadas con el buen gusto de costumbre, destacando una magnífica información literaria y gráfica del circo Krone.

Celebraremos sigan los éxitos, asegurados por el exiguo precio a que se vende esta simpática revista: 20 céntimos.

Ministerio de Educación, Cultura y Deporte

PANACEA CORELL

Esta salvación de los niños en la época de la
DENTICION
Cura las Indigestiones (Enfits), Calenturitas, Diarreas, Babeo
De venta en Farmacias y Droguerías y en la del autor, **PLAZA DE SERRANOS-VALENCIA**

Tratamiento de las hernias

Habla un técnico práctico

Como quiera que se abusa de la credulidad del público, tan sólo con un fin industrial, es indispensable decirle la verdad con relación al tratamiento de las Hernias (quebraduras), verdad adquirida en 22 años de práctica seria, sin reclamos ni autobombos.

La operación no cura radicalmente la Hernia; las curadas por este procedimiento también hubiesen curado de otro modo, y casi todas las operadas se reproducen, constituyendo un peligro grave.

El único medio eficaz para la Hernia consiste en un aparato para cada paciente, construído por quien posea conocimientos científicos y mecánicos especiales, después de examinar con detención al paciente. Los demás medios, como emplastos, bragueros y vendajes, nada positivo resuelven. De manera que dichas estas verdades, hay que prevenirse contra toda la charlatanería más o menos celebrada y titulada.

Con el procedimiento del aparato individual particular directo se asegura la contención permanente y completa de todas las Hernias libres, hayan sido o no operadas, sea cualquiera su volumen, sin excluir las llamadas increíbles. El Cirujano-Ortopédico que habla, además de comprobar con hechos lo que afirma, capacitándose de que todos los enfermos no cuentan con disponibilidades económicas, facilita el pago en varios plazos, ya que no se persigue comerciar con el dolor.

ITINERARIO:

En el mes de Diciembre las capitales que se detallan:

DENIA.—Día 19, Hotel Fornos, horas de once y media a cuatro.
ALICANTE.—Día 20, Palace Hotel horas de nueve a seis.
MURCIA.—Día 21, Hotel Patron, horas de once a seis.
CARTAGENA.—Día 22, Gran Hotel, horas de nueve a cuatro.
ALBACETE.—Día 23, Regina Hotel, de nueve a una.

DIRECCION: C. Bonilla, Don Juan de Austria, 25, segundo - VALENCIA

POR UNA PESETA

venderemos a usted una máquina de afeitar, plateada, con su estuche metal y dos cuchillas superiores

Nadie puede hacer esta oferta

También ofrecemos surtido de navajas, suavizadores, tazas y jabón de afeitar

FERRETERIA "LA CADENA"

CALLE GUERRERO, 57 (Junto a la plaza Molino de Robella)

Desaparecerán las Canas usando **La Flor de Oro**

MARCA REGISTRADA

Una fricción diaria con esta maravillosa agua basta para devolver al cabello su color primitivo, ya sea negro o castaño; nunca toma el color negro de otras aguas similares que en lugar de disimular ridiculizan. No mancha el cutis ni ensucia la ropa. Evita la caspa, tonifica las raíces del cabello y evita todas sus enfermedades.

Venta en las buenas perfumerías y droguerías de España

Al por mayor, R. Roldós, Muntaner, 67 - Barcelona.

Una obra monumental

Nueva Geografía Universal

Ernesto Granger — J. Dantín Cereceda — J. Izquierdo Croselles

La más bella, la más moderna Geografía.

La parte de España es obra del ilustre geógrafo y catedrático don Juan Dantín y la parte de América del prestigioso don J. Izquierdo Coselles. Las fotografías son recientísimas, los mapas son maravillosas obras de precisión y modernidad.—1.500 páginas. Millares de ilustraciones fotográficas.—Centenares de mapas en color y en negro.—Cuadros estadísticos, etcétera.

La obra será publicada en 30 fascículos, formato en 4.°, tamaño 23 por 31, impreso en papel de lujo.—Formará tres lujosos volúmenes. Suscríbase a esta bellísima Geografía.

PIDA FOLLETO QUE ENVIAMOS GRATIS

Librería y Editorial Rubiños
Preciados, 23 - MADRID - Apartado 477

Versos de la Juventud

POR TEODORO LLORENTE

Precio, 3 pesetas — De venta en esta Administración

A España

Muchacha, de 22 años, en sana salud, laboriosa y que sabe trabajar sin dirección, desea colocación como muchacha de casa o criada. Buenas referencias a disposición. Escribir bajo A. K. L. 80 a Ala, Haasenstein y Vogler, Kiel, Alemania.

Automóvil Ford Sedan

en perfecto estado, se vende por 2.000 pesetas. Plaza de Tetuán, 8, portería.

Sastresas

Hacen falta medias oficialas y aprendices. Aurelio Beut, Doctor Romagosa, 10.

Piano

Se vende o se alquila muy económico, casi nuevo.

Embañ, 11, tercero, de 9 a 2.

Se desea

a toda pensión matrimonio sin hijos, caballero o señorita, en casa particular.

Razón: Avenida Victoria Eugenia, 7, portería.

Grandes gangas

Plantas bajas, pisos, Gran Vía, Preciados, Cirilo Amorós, Visitación, Sagunto, Isabel la Católica, Continuación: Tomasos un bajo tienda; bajo, interior San Vicente de la Roqueta; precios: 6.000, 7,000, 9.500, y 18.000 pesetas. Casas todos distritos, todos precios. Chalets, pisos, bajos, Playa Malvarrosa y en Paterna y una ganga. Hay de todos gustos y precios. Me encargo compra-venta toda clase de fincas. Hay dinero. Solares, masías, Arrozales, huertos.

Muñoz, corredor colegiado, Gobernador Viejo, 4, principal. Despacho de 9 a 1 y de 2 a 4 tarde.

Admito administraciones, hay garantía, cobro módico interés.

Dolores

reumáticos, menstruales, nerviosos de riñones, de los ovarios; se calman infaliblemente aun cuando, no hayan obtenido resultado por otros medios, con los SELLOS DEL PILAR. Farmacia doctor Costa, Maldonado, 26, Valencia.

Se venden

dos autos, marcas «Benz, S. M», «Renault», y «Citroen», todos de conducción interior y baratísimos. Visibles, de once a una y de cuatro a siete.

Calle Padre Huérfanos, 24, bajo.

Motocicleta

Harley Davidson, con side, de 2 plazas, muy bien equipada y a toda prueba. La vendería por módico precio, y caso de convenir la cambiaría por moto pequeña o por coche pequeño de dos o tres plazas.

Razón: Plaza del Temple, núm. 4, cuarto piso. P. Fenoll.

Escuela de Chófers

ORTIZ garantiza la enseñanza y entrega el carnet. Razón: Cirilo Amorós, 80, frente al mercado de Colón Valencia.

Agentes de venta

Se necesitan en Maquinaria Agrícola, calle Don Juan de Villarrasa, núm. 2.

¡Madres!

La salvación de los niños en el periodo de la dentición, es la verdadera DENTICINA, viuda de don Pablo Fernández Izquierdo. Pedirla en farmacias y droguerías.

DINERO

de entidades legalmente constituídas, se facilita en hipoteca sobre fincas, que convengan en Valencia y su reino.

Intereses desde el DOS POR CIENTO anual en adelante, según tiempo y condiciones de amortización.

Escribiendo al apartado de Correos número 13, y enviando sello de franqueo, se dará toda clase de detalles, y si es en la capital se pasará a domicilio.

RESERVA ABSOLUTA
RAPIDEZ EN LAS OPERACIONES

En Alberique

se vende o alquila un gran local propio para industria, con un gran salto de agua y su correspondiente turbina y tiene más de mil metros de cubiertas, gran patio y corral; habitaciones para la dependencia y habitación para los dueños, con todas las comodidades y agua potable. Razón en Alberique, en el mismo local, denominado Molino de la Villa, 12, donde lo enseñarán, y en Valencia, calle de Nicolás Factor, n.° 18.

SEGUROS MUTUOS

CONTRA INCENDIOS DE EDIFICIOS EN

VALENCIA

AVISO:

Con arreglo a Estatutos, los asegurados en esta mutualidad deben aumentar el valor por que tienen inscritos sus edificios, hasta alcanzar el importe del coste actual de las construcciones, tres veces mayor que antes.

Así lo demanda también la más estricta equidad, puesto que con igual criterio se tasan y se pagan hoy en día las indemnizaciones de los siniestros. Si éstas se estimaran con arreglo a los precios antiguos de jornales y materiales, resultarían deficientes y hasta despreciables para el asegurado.

Para llevarlo a efecto bastará, bien que así lo soliciten en las oficinas de la casa social, plaza del POETA BADENES, número 1, bien que den el aviso por el teléfono de SEGUROS MUTUOS, número 1240

PAN ESPECIAL PARA DIABETICOS

El mejor para convalecientes y en general para todos los casos de debilidad orgánica, con dictamen favorable de análisis practicado en el laboratorio del Doctor Peset y elaborado todos los días, lo encontrarán en el Horno y Pastelería de Santa Catalina, plaza de Santa Catalina, número 10, Horno de la calle de Borrull, número 25, y Horno de Pepí, San Vicente, 212, esquina Padre Jofré.

DEBILIDAD, NEURASTENIA
CONSUNCION, CLOROSIS
CONVALECENCIA

MARCA

ANEMIA

VINO y JARABE Deschiens a la Hemoglobina

Los Médicos proclaman que este Hierro vital de la Sangre es muy superior á la carne cruda, á los ferruginosos, etc. — Da salud y fuerza. — PARIS.

Dibujante

de toda clase de labores, bordados, encajes, alfombras, tapices, etcétera. Se hacen dibujos de encargo y se empiezan labores. Milagro, 6, tercera puerta.

Se alquila

En punto tan céntrico como es la calle de Barcelonina, una pequeña casa propia para dos familias, y un piso bajo.

Razón: Horno de los Apóstoles, número 3, portería.

RESFRIADOS, BRONQUITIS
CATARROS, RONQUERAS
REGALIZ PECTORAL LB
A LA BREA

Usted puede adelgazar
¿CÓMO?...
sando la
FAJA
de caucholina
"MADAME X"

ESTABLECIMIENTO
MADAME X
PAZ, 3

Máquinas de escribir

Underwood, Royal y otras marcas a precios sin competencia. Contado y plazos.

Royal y Remington portables (nuevas garantizadas) más baratas que nadie.

ARTURO VISENT

Victoria, 9 (esquina Embajador Vich) - Teléfono 1911

Economizará usted

encargando los impresos a

PAPELERIA ALEMANA
P. Miguete, 2 - Teléfono 889

100 tarjetas visita, 1'50 pesetas.
1.000 sobres comerciales, 8'00.
1.000 cartas comerciales, 12'00.

Todo esto impreso. Membrete a nombre del cliente.

Talonarios de 100 hojas en papel primeta de LOTERIA, inquilinato, facturas, recibos, vales y notas de entrega, a 0'40 uno.

Para cantidad, precios especiales.

Se vende

Una casa frente a una puerta del Mercado Central, con una superficie de 4.300 palmos y libres de inquilinos los pisos.

Razón: Conde Trénor, número 11, cuarto; de 3 a 4.

Aviso a las señoras

Entresuelos de San Martín

Ya se ha recibido el saldo de abrigos para señora, de lana y seda a 12 pesetas. Otro de astrakán piel seda, doble ancho, a 12 pesetas metro. Para ropero, seis piezas diferentes, clase buena, por 8 pesetas. Un saldo de guantes gamuza y otro de géneros de punto, lana y algodón; y chalecos fantasía para caballero y nueva remesa de retales de Damasco de seda.

San Martín, 5, entresuelo

Teléfono 571

(Entrando por la farmacia calle de San Vicente, junto al afilador)

Vendo por pisos

Una casa en la calle de Sevilla, número 7, compuesta de:
2 primeros.
2 segundos.
2 terceros.
2 interiores.
2 plantas bajas.

Construcción sólida y precios baratísimos.

Informes: Don Miguel Sancho, Embajador Vich, 8, principal; horas de 9 a 4.

Se alarga

Se ensancha.
Se tiñe.
Caras de todas clases.
Calzado a la medida.
Solidez.
Rapidez.
Elegancia.
Unico taller mecánico en composturas de calzado.

Plaza del Miguelete, 4

Sala de espera para arreglar el calzado en el acto.

Bicicleta

Por ausentarme traspaso una a plazos, perdiendo lo que tengo entregado hasta la fecha. Pase a verla en la casa donde se compró. Nave, 14, casa DURKOPP.

También se vende una al contado, de niño, y otra de carrera, casi nuevas y precio muy reducido.

Se desea

vender o arrendar solar situado en el pueblo de Paiporta y por tanto muy próximo a Valencia, que puede servir como campo de deporte o para edificar casas para vivienda o construir almacén o fábrica.

Razón: Cirilo Amorós, 47, segundo izquierda.

Venta - Ganga

De una finca en la Avenida de Victoria Eugenia por 43.000 duros: renta 18.000 pesetas al año y tiene ascensor. Si al comprador le faltasen hasta 15.000 duros, pagando el cinco y medio por ciento de interés podíamos entendernos.

Razón: Linterna, 26, piso primero; de 10 a 12 y de 3 a 5.

Alemán y Francés

Clases especiales para alumnos de Bachillerato y Universidad. Individuales y colectivas. Particulares para señoritas y niñas. Traducciones. Preparación para el ingreso y para el Bachillerato. Jorge Juan, 16, entresuelo.

Roma a la vista

De venta en esta Administración

Citroën

Se vende, 5 HP., de tres asientos, completamente equipado y a toda prueba.

Calle JUAN BORT, R D.

Compañía Trasmediterránea

Servicio fijo rápido semanal Mediterráneo-Cantábrico

Salida todos los sábados para Almería, Melilla, Ceuta, Sevilla, Cádiz, Huelva, Vigo, Villagarcía, Coruña, Gijón, Musel, Santander, Pasajes y Bilbao, admitiendo para todos estos destinos carga y pasajes.

Además, en estos servicios es también admitida mercancía para Avilés, San Esteban de Pravia, Luarca, Navia, Tadia, Ribadeo, Vega de Ribadeo, Fez y Vivero, y al efecto se entregan conocimientos directos con flete corrido.

Servicio fijo bisemanal con Baleares

con salidas de Valencia todos los miércoles, a las 12 horas, para Ibiza, Palma y Mahón, y los viernes, a las 18 horas, para Palma, directo, admitiendo para todos estos destinos carga y pasaje.

Servicio fijo bisemanal para Barcelona

En el magnífico buque motor J. J. SISTER. Travesía en diez horas. Salidas de Valencia, miércoles y sábados, a las 19, y de Barcelona, lunes y jueves, a las 20, admitiendo carga y pasaje.

Servicio fijo para los puertos del Mediterráneo, Costa Norte de Africa y Canarias

con salida de Valencia el día 25 de Noviembre, admitiendo carga y pasaje.

Línea regular Inglaterra

Para Liverpool directo, con salida fija todos los sábados.

Línea Francia

Servicio semanal directo para Cette.

Para informes: Representación de la Compañía en Valencia, Caro, Muelle de Poniente, letra A. Teléfono 068 de Grao.

Banco Hipotecario de España

DELEGACIÓN DE VALENCIA

PRESTAMOS al 6 por 100, hipotecarios amortizada cinco a cincuenta años, sobre fincas rústicas y urbanas.

Los prestatarios tienen siempre la facultad de reembolsar todo o parte de su crédito anticipadamente.

La larga duración del préstamo consiente al propietario hacer mejoras de consideración en sus fincas, aumentar los rendimientos de ellas y poder devolver más fácilmente el capital, sin verse obligado a solicitar prórrogas, no siempre fáciles de conseguir en los préstamos contratados con particulares, generalmente a corto plazo, si no es a costa de mayores gastos y sacrificios.

Préstamos especiales para construcciones

DELEGADO: Don Benito Altet, Mar, 23, Valencia.

Alberto Domingo Cotanda
MEDICO
MEDICINA - CIRUGIA - NIÑOS
== Consulta, de 3 a 5 ==
Calle de Francisco Sempere, F S
(junto al Mercado de Ruzafa)

Calceteras Costureras Ciclistas

Por exceso de existencias, daré esta semana máquinas de hacer medias desde 500 pesetas; una grande para refajos y camisetas baratísima: máquinas de coser, bobina central, desde 30 duros; bicicletas preciosas desde 50 duros, plazos; gramófonos desde 10 pesetas mensuales; discos «Castigadoras» y demás modernos.

Necesito comisionados pueblos de Castellón y Valencia

Bolsería, 20 - José P. Marqués

SE VENDE

en el ensanche de Paterna y junto al Apeadero, un grande local, con superficie aproximada de 3.500 metros cuadrados, totalmente rodeado de pared de tres metros de altura, y dentro de cuya superficie hay construído un hermoso local destinado a almacén y en el que se pueden improvisar viviendas; dicho local tiene acceso a dos calles.

También se venden varios solares con magnífica orientación, así como una hermosa casa, compuesta de planta bajas y alto con escalera independiente, rentando 1.200 pesetas anuales.

Todo ello enclavado en el ensanche y lindante con los locales antes mencionados.

Darán razón en el Paseo de la Reina Regente (Peluquería). Apeadero de Paterna.

Casa PETIT

San Vicente, 188-Valencia-Teléfono 14-73

Se le atenderá aunque no compre.

Y se les da la facultad para devolver los artículos que estime no haber comprado a su satisfacción.

Nada puede usted perjudicarse en visitar esta casa si necesita algún objeto para regalo, loza, cristal, vidrio, porcelana, menaje de cocina, en porcelana o aluminio, copas de buen temple, reforzadas, para café y algunos otros artículos.

EL "PÖGE"

Es un electromotor alemán de alto rendimiento, muy robusto, de hermosa presentación y verdaderamente económico. Se vende en CASA PASCUAL CLIMENT, CALLE ALICANTE 23, 25 y 27. VALENCIA.

La madera

es fácil de trabajar, aún la más dura, con las máquinas que vende la casa PASCUAL CLIMENT, CALLE ALICANTE, 23, 25 y 27, VALENCIA.

Las cajas, los juguetes, los muebles, las ventanas, las puertas, todo, en fin, lo que se hace de madera, sale de esas maravillosas máquinas sin esfuerzo, sin casi necesitar operario.

¡No olvidarse! Alicante, 23, 25 y 27

Llibrets de versos

POR TEODORO LLORENTE

Ministerio de Educación, Cultura y Deporte