Año 62 — Viernes 11 de Noviembre de 1927 — Núm. 19.144

LAS PROVINCIAS

DIARIO DE VALENCIA

SUSCRIPCIÓN EN VALENCIA: 2 PTAS. AL MES. RESTO ESPAÑA: 9 PTAS. TRIMESTRE — NÚMERO SUELTO: 10 CÉNTIMOS. — REDACCIÓN Y ADMINISTRACIÓN: MAR, 29.-APARTADO DE CORREOS 139.

✝

Rogad a Dios por el alma de

VICENTITA RICO HUGUET

que falleció en Algemesí a las cinco de la mañana del día 6 de Noviembre de 1927

A LOS 11 AÑOS DE EDAD

fortalecida con los auxilios espirituales

R. I. P.

Sus desconsolados padres don Juan Rico Beltrán y doña Vicenta Huguet Lago, abuelo don José Huguet Palacios, hermanos don José Juan, Vicente y Manuel, tíos y demás familia, participan a sus parientes y amigos tan sensible pérdida y les ruegan asistan al funeral que por su eterno descanso se celebrará en Algemesí el día 16 del actual, a las diez de la mañana, de lo que recibirán especial favor.

✝

D. O. M.

Los diarios de misas que se celebrarán mañana, día 12, en la parroquial iglesia de San Andrés Apóstol y en la iglesia de los Padres Carmelitas (calle de Alboraya), como asimismo el que se celebrará el día 13, en la iglesia del Sagrado Corazón de Jesús (Compañía), serán en sufragio del alma de

EL SEÑOR

Don Antonio Boscá Blas

que falleció el 12 de Noviembre de 1921

R. I. P.

Su viuda, madre, hermana, hermanos políticos y sobrinos, agradecerán a sus parientes y amigos la asistencia a alguno de dichos actos.

Asuntos del día

Es verdaderamente doloroso leer en la prensa nacional e internacional el relato del acto del fusilamiento de los generales rebeldes mejicanos. Parece increíble que en la época de la aeronave y de la radio, se prive de la vida a seres humanos, por opinar de distinto modo al de quienes ocupan el poder, conseguido a la vez por idénticos medios, esto es: con las armas en la mano. Ni entramos ni salimos en la actual contienda mejicana, pero aun teniendo todos los respetos para la autoridad constituída, ha de sernos permitido, no ya refiriéndonos concretamente a Méjico, sino hablando en términos generales, lamentar esta facilidad en privar de la existencia a seres humanos por actos políticos a los que les empuja una parte grande o pequeña del país. Porque puede darse el caso, ¡cuántos como estos viven en la Historia universal!, que los ejecutados de hoy tengan mañana la gloria de los mártires y que las ideas que les llevaron al sacrificio de la vida sean luego las rectoras de la vida nacional. Y si esto es así, ¿por qué no evitarlo? ¿No hay otros medios en el siglo XX para castigar las revueltas políticas de esa índole que el aniquilamiento de unas vidas que alguna vez pudieran ser útiles a su país?

* * *

Los recientes discursos de Lloyd George, demuestran que los liberales británicos insisten en su idea de ser como a partido del centro, los árbitros del futuro Parlamento. Años atrás, Lloyd George sostuvo la necesidad de una inteligencia entre liberales y conservadores para evitar el triunfo del socialismo. Fueron éstos los que rompieron la coalición presidida por Lloyd George, y desde entonces el gran político ha evolucionado hacia una inteligencia con los laboristas, facilitada por la forma rotunda y decisiva que la *Labour Party* ha rechazado las soluciones y procedimientos de los comunistas.

Los candidatos laboristas que tienen la esperanza de conseguir una mayoría propia en las futuras elecciones, no parecen muy propicios a compartir un poder que quieren para ellos solos. Pero Franck Hodges, secretario de la Federación Internacional de Mineros y ministro que fué en el Gabinete Mac Donald, ha declarado que el próximo Gabinete de la Gran Bretaña será un Gobierno de coalición laborista-liberal con Mac Donald como primer ministro, y Lloyd George como ministro de Agricultura, donde podría realizar su proyecto de reforma agraria. Todo dependerá del estado del cuerpo electoral con relación a los laboristas.

Política internacional

La lucha por el agua del Nilo

El título parece prometer poco, pero en realidad, se trata de una lucha encarnizada, porque del agua del Nilo depende la vida de Egipto y el porvenir de la industria algodonera de Inglaterra. Si el Nilo no lleva bastante agua en su curso inferior y no desborda periódicamente fertilizando su valle, Egipto será un país pobre, en vez de ser como ahora, un país rico, productor de trigo y de algodón. Lo mismo podemos decir del Sudán, que es el abastecedor de las fábricas textiles de Inglaterra. Antes, Inglaterra adquiría el algodón necesario de los Estados Unidos, pero éstos se han transformado a su vez en país industrial, y en lugar de enviar su algodón a Europa, lo utilizan en sus propias fábricas. El algodón del Sudán suple ahora para la Gran Bretaña el norteamericano, pero para que el Sudán produzca bastante algodón, es necesario que la tierra esté irrigada, y para ello, Inglaterra necesita parte del agua del Nilo. En esa cuestión radica parte del conflicto entre Inglaterra y Egipto; si en el Sudán se utiliza demasiada agua, llega menos agua a Egipto y el país resulta menos fértil. Los nacionalistas egipcios quieren, pues, reunir los dos países, y llaman a Fuad I, «Rey de Egipto y del Sudán». Pero la Gran Bretaña, por su parte, quiere dominar directamente en el Sudán y servirse de su algodón sin control extranjero. Cuando en otoño de 1924 el generalísimo inglés del ejército egipcio, el «sirdar» Sir Lee Stake, fué asesinado por unos nacionalistas fanáticos de El Cairo, el Gobierno inglés envió un ultimátum al egipcio, e impuso el reconocimiento de la separación de Egipto y del Sudán y de la utilización de parte del agua del Nilo en las plantaciones algodoneras sudanesas. El conflicto anglo-egipcio no ha encontrado aún solución.

Pero acaba de producirse un acontecimiento que unirá—quizá por primera vez—a los ingleses y los egipcios. En efecto, los intereses de ambos pueblo están amenazados por el proyecto yanquiabisinio. Por extraño que parezca esta asociación de dos naciones separadas por tantos miles de kilómetros, se trata de un asunto muy serio. El pan de miles de obreros ingleses y de miles—si no de millones—de campesinos egipcios depende de lo que va a ocurrir en el Noroeste de Abisinia, alrededor del lago Tsana.

Esta afirmación, que a primera vista puede parecer atrevida y exagerada, necesita una breve aclaración. Un brazo del gran Nilo, el Nilo Azul, sale del lago Tsana y describe una larga curva antes de entrar en el Sudán, para reunirse allí con el Nilo Blanco. Se comprende que Inglaterra haya tratado de ejercer control sobre el Nilo Azul desde su nacimiento. Hace cerca de dos años quiso imponer al Gobierno abisinio un acuerdo en virtud del cual Inglaterra construiría un poderoso dique en el punto de salida del Nilo Azul del lago Tsana y una carretera a lo largo del río hasta la frontera sudanesa. En apoyo de su petición invocó el Tratado de 1902 con el emperador Menelik II de Abisinia, en que éste se compromete a no permitir emprender ningún trabajo hidráulico en la región mencionada sin previo acuerdo con Londres. Pero el actual Príncipe-regente de Abisinia—sobrino de la Emperatriz, hija de Menelik,—Ras Tafari, protestó ante la Liga de las Naciones contra el proyecto inglés. Además, en secreto se puso en negociaciones con el mundo industrial norteamericano. El resultado de estas negociaciones acaba de conocerse y constituye una grave amenaza lo mismo para el Sudán que para Egipto. En la próxima primavera, una casa yanqui empezará la construcción del dique, que había sido proyectado por Inglaterra, y «venderá» al Sudán el agua del Nilo Azul, participando el Gobierno abisinio en los beneficios. Si el plan se realiza, gran parte de las plantaciones de algodón dependerá de la buena voluntad del Gobierno abisinio y de la compañía yanqui. El agua vendida encarecerá, desde luego, el algodón sudanés, y también de los artículos textiles ingleses. ¿En provecho de quién? Del industrial yanqui. Y si parte del agua que pasa por el Sudán cuesta dinero, tampoco llegará gratis al Egipto, es decir, que este país producirá más caro su trigo y su algodón, lo que puede significar la miseria de toda la clase campesina, o mejor dicho, de todo el país. La alarma que produce la noticia en Inglaterra, y sobre todo en Egipto, es casi inimaginable para nosotros, espectadores lejanos del drama.

Inglaterra no dejará de protestar enérgicamente, invocando el Tratado de 1902, y su protesta estará apoyada por Egipto. Por otra parte, el Gobierno de Wáshington se colocará al lado de la Compañía yanqui, porque entre las dos potencias anglosajonas está desarrollándose una lucha sorda para la hegemonía económica, financiera, naval y política en el mundo. Con el dique del lago Tsana ha empezado un nuevo capítulo interesantísimo de la lucha.

UN DIPLOMATICO.

Farmacias de servicio

Farmacias de guardia para el día 11 de Noviembre de 1927, desde las nueve de la noche hasta las nueve de la mañana del siguiente día:

Plaza Cajeros, 6.—Don Andrés Maslá.
Pascual y Genís, 15.—Don Claudio Martí.
Cuarte, 51.—Don Rafael Morant.
Plaza de Calatrava, 2.—Don Ramón Moreno.
Paz, 26.—Don Daniel Penolliosa.
Corset, 61.—Don Aurelio Puig.

POBLADOS MARITIMOS

Avenida Puerto, 348.—Don Joaquín Martínez.
José Benlliure, 160.—Don Juan Montesinos.

Para "Las Provincias"

Ante el "retrato" de San Vicente Ferrer

Comprobemos, recorriendo las páginas del opúsculo del Padre Nicol la autenticidad y la «veracidad» de este busto de San Vicente Ferrer. Cuando después de un frustrado intento de regreso a Valencia, falleció el apóstol de Bretaña en la ciudad de Vannes (5 de Abril de 1419), hiciéronsele grandiosos funerales y se le enterró bajo el coro de la iglesia Catedral, en una cueva o cripta pequeña, que permitía el acceso de los fieles. Oficialmente, autorizadamente el culto del Santo no comenzó hasta 1455, pero, en realidad basta leer la «Información de Bretaña» en el «Proceso de canonización» para advertir que los morbihaneses se anticiparon a la decisión del Sacro Colegio y del Pontífice... «Corría de boca en boca—dice un cronista contemporáneo,—el relato de los innumerables milagros que se operaban en su tumba o por su intercesión: enfermos, heridos y angustiados radicalmente y, muchas veces instantáneamente, curados, demoniacos librados, incendios extinguidos, muertos devueltos a la vida, inundaciones y accidentes conjurados. He aquí los nombres de los marineros arrancados a la tempestad, que ya los hundía en el mar o librados milagrosamente de manos de los piratas españoles, ingleses y escoceses que llegan hasta la entrada misma del Morbihan: Juan Rochelard, Juan y Noel Guézou, padre e hijo, Rival Madec (tres veces amparado por «Maitre Vincent»), etc., etc... Así, cuando en 1449 la peste invadió Bretaña, con la crueldad implacable de este azote de la Edad Media, las gentes la estimaron como un castigo de Dios, por la lentitud con que en Roma se seguían los trámites de la canonización de Vicente y acudieron las muchedumbres desoladas a la tumba milagrosa. Así, pues, es evidente que contra los designios de Roma, en Vannes y en todo el Morbihan y aun en toda Bretaña, se rindió culto al apóstol, desde el día siguiente a su muerte...

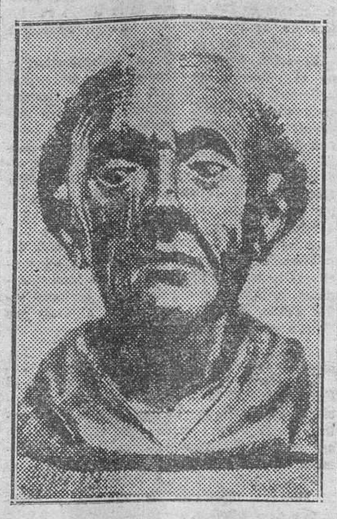

Busto de San Vicente

Y esta escultura, este «retrato» fué, sin duda, un exvoto de este culto, hecho a pocos años de la muerte de Vicente; acaso, al año siguiente, en 1420, en que un suceso prodigioso despierta en Ile-aux-Moines una fervorosa devoción... Regresaba de las costas de España un navío bretón conduciendo más de quinientos peregrinos que habían ido a Santiago de Compostela; cruzaba el Golfo con sus velas desplegadas, cuando una ráfaga furiosa de viento, saltando de improviso, arrojo la nave contra uno de los peñascales que emergen a flor de agua. Quedó encallada y escorada, batida del aire tempestuoso y de la corriente que es allí muy viva y rompiente. Parecía inevitable el naufragio, sin que pudieran acercarse otras embarcaciones que hubieran encallado también. Los peregrinos y la marinería y los naturales de Ile-aux-Moines, que desde la costa advertían aterrados el riesgo, se encomendaron con grandes voces al Bienaventurado Vicente... Y se calmó el vendabal, el agua comenzó a elevar su nivel sobre el de su marea ordinaria y cubrió las rocas y puso a flote el buque sobre sus lomos recios y lo sacó donde cesó el peligro y siguiera su navegación, sin que hubiera padecido el casco ningún daño ni hubiera entrado una sola gota de agua en lo interior... Por toda Bretaña se extendió la nueva del portentoso suceso. Dice la tradición, recogida de viva voz en Ile-aux-Moines, que fueron estos quinientos peregrinos salvados por el Santo, que aún no lo era, quienes encargaron a un imaginero que le conoció en vida, que le había contemplado y seguido un año antes, esculpiera una escultura que le representara de cuerpo entero.

Así, esta estatua-retrato existía ya cuando en 1455 Roma reconoció la santidad de Vicente y autorizó su culto. En la cripta o cueva de la Catedral, donde estaba su tumba, se alzó un altar y en este altar colocóse la estatua. Era escasa la altura de aquel lugar y fué preciso para que cupiera el venerado «retrato», amputarle las piernas hasta casi las rodillas, produciendo la impresión, según testimonio de la época, de que el Santo estaba arrodillado. El escultor le había reproducido predicando, con los brazos abiertos... Acaso de entonces procede también la amputación de los brazos. Durante casi siglo y medio, esta escultura permanece en la cripta de la Iglesia Catedral de Vannes. En 1596, cuando el Cabildo, amedrentado por la noticia de que la guarnición española que ocupa la ciudad, quiere apoderarse de los restos de San Vicente, los esconde, hace desaparecer también la imagen, a la que los morbihaneses atribuyen tantos prodigios y, que de padres a hijos, reconocen, no como representación, sino como verdadero retrato del Santo.

Mas esta estatua ha tenido un donador; un dueño indudable al que se comunicó el lugar secreto donde se la escondiera. Y este dueño, este donador, fué el pueblo de Ile-aux-Moines, en representación de los peregrinos náufragos. Medio siglo después, en 1637, se construye en la cabecera de la Catedral una nueva capilla, amplia y suntuosa, dedicada a Vicente. Para el gusto de la época la vieja estatua de madera, agrietada ya, era indigna de aquel lugar y el Cabildo encarga a un escultor una nueva imagen, inspirada, sin duda, en la antigua. Y ya teniendo Vannes una escultura de cuya posesión se envanece, no tuvo interés por conservar la antigua, cuando pareció con los restos mortales del Santo ni quiso restituirla, con estos restos, a la nueva cripta, mucho mayor que la antigua, que se había abierto en el subsuelo de la Catedral...

No quiero retener en mi poder el opúsculo del Padre Nicol, que documenta ampliamente estas aseveraciones y lo pongo en manos que puedan incorporarlo a cuanto viene haciendo la cultura valenciana en la depuración de la bibliografía vicentina. Quiero, sí, confesar que he sentido una honda emoción cuando he contemplado el «retrato» del Apóstol y cuando he escuchado narrar en francés las tradiciones, llenas de espiritualidad y de poesía, que exaltan una parte de la vida del fraile español, que yo desconocía casi enteramente.

DIONISIO PEREZ.

EL NOMBRE, por Fogués

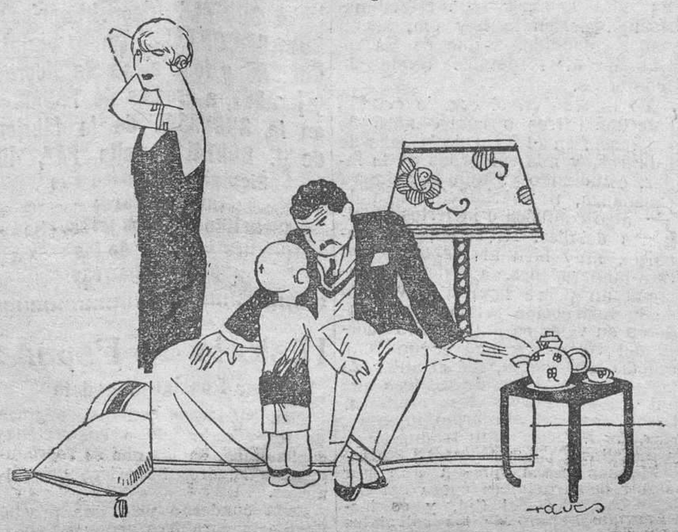

—¿Cómo me llamo, monín?
—Mamarracho.
—¡Hombre!
—Mamá se lo decía a la chacha cuando has venido. ¡Ya está ahí el señor Mamarracho!

PINCELADAS

Por amor al niño

Conocemos el texto de las conclusiones aprobadas por la Asamblea Nacional de Maestros recientemente celebrada en Madrid. Hemos leído, no sólo con simpatía, sino con delectación, esas bien estudiadas proposiciones que han sido sometidas a la tutela del Gobierno, porque ellas son ruta segura para llegar al mejor desarrollo y florecimiento de la cultura nacional. Los que desde hace tiempo suspiramos por que se humanice la enseñanza primaria, o lo que es lo mismo, por que se entre de lleno por los modernos procedimientos pedagógicos, convirtiendo todas las escuelas públicas en lugares higiénicos, alegres, ventilados, dignos de una nación fuerte y amante del progreso, tenemos que felicitarnos de que se inclen tan saludables derroteros.

El espíritu que alienta en las conclusiones de dicha Asamblea es un espíritu innovador y a la vez sutil y delicado, que se da perfecta cuenta de su misión educadora y trascendental, atento a los postulados, palpitantes y vivos, de la ciencia pedagógica contemporánea.

Hemos experimentado una especial complacencia meditando sobre el alcance de esas sintéticas y sobrias conclusiones elevadas al Gobierno español, todas ellas importantísimas, y singularmente a nuestra manera de ver las que literalmente copiamos a continuación:

«La escuela primaria nacional estará instalada en locales higiénicos y pedagógicos, no faltos de alegría, capacidad y aire, pájaros y flores, todo lo que pueda identificarla con la naturaleza.»

«El niño debe ser colocado en situación de desarrollarse normalmente en lo material y en lo espiritual.»

«El niño que pasa hambre debe ser alimentado; el niño enfermo debe ser cuidado; el niño atrasado debe recibir estímulo; el extraviado debe ser conducido; el huérfano y abandonado debe recibir acogimiento y socorro.»

Es evidente. La escuela no debe ser un lugar inmundo, estrecho y antihigiénico, sino alegre, ventilado, con pájaros y flores, en plenitud de vida y expansión natural, *identificado con la misma naturaleza*. ¡Sí que se aspira a una redención total del niño, que debe ser centro al que afluyan todas nuestras predilecciones! ¡Sí que se trata de resolver el problema básico de la enseñanza primaria! No podemos por menos de recordar, a este propósito, la sabia conferencia que hace pocos años tuvimos el gusto de oír en Sevilla, de labios de un ilustre pedagogo desarrollando el sugestivo tema de «La escuela jardín». Y tampoco podemos borrar en estos momentos de nuestra memoria, en duro contraste, la desalentadora impresión que en nuestro espíritu causara, peregrinando por algunos pueblos, y aun por ciertas capitales de provincia, la visita a determinadas escuelas que es prudente no citar.

La escuela no debe ser causa eficiente de fastidio y tortura moral y corporal para el niño, sino de agradable y ordenado esparcimiento, de cultivo intelectual y afectivo, y de saludable ejercicio para el cuerpo. Esto, que debiera ser viejo por tan sabido, no ha tenido, salvo excepciones, su aplicación real, no diré que deliberadamente, sino por imperativos del abandono y la miseria, o por no sé qué misterioso ennoblecimiento espiritual, atávico y rutinario, incomprensible en nuestro tiempo.

Es doloroso confesarlo, pero aún quedaban resquicios en el pomposo palacio de la actual civilización por los que se filtraba, estridente y molesto, el absurdo adagio que dice: «la letra con sangre entra.»

Apresurémonos a consignar que no todo, ni mucho menos, era descarriado y censurable. Centenares y centenares de espíritus selectos, de maestros esforzados y suficientemente aptos para ejercer su trascendental misión, luchando denodadamente por orillar vicios sociales y obstáculos insuperables, han sabido y saben hacer honor a su elevado ministerio. Y como demostración plena de que esto es así, ahí están las conclusiones aprobadas en la Asamblea que nos ocupa, y que dimanan, como raudales de luz, de ese espíritu colectivo y moderno del actual magisterio español.

Bien quisiéramos ahondar más en estos breves comentarios, si nuestra escasa suficiencia y el limitado espacio de que disponemos lo permitieran. Pero no queremos cerrar estas rápidas impresiones sin hacer mención de otra importantísima cláusula aprobada en dicha Asamblea. Se trata de un asunto que llamaríamos complementario y de apremiante necesidad en nuestras escuelas. Dice así:

«La escuela primaria nacional habrá de ser rodeada desde arriba de toda la autoridad y prestigio necesario para que pueda cumplir lo mejor posible su alta función social y humanitaria, no tratándole los medios auxiliares: cantinas, roperos, colonias, bibliotecas, mutualidades, etc., etc.»

Terminemos por hoy. En esta gran cruzada contra el analfabetismo y en pro de la cultura general, todos estamos estrechamente obligados a formar en sus filas; desde el Estado, el más alto poder propulsor de la vida de la nación, hasta el modesto Municipio rural de limitadísimos recursos; desde el opulento prócer que se regodea cortando el cupón trimestral, al más humilde ciudadano que, aun con los bolsillos vacíos, sienta bullir bajo su frente alguna idea luminosa o de amor para los niños de hoy y para las futuras generaciones de nuestra querida patria.

ANGEL TEVAR.

El tormento de la Brinvlliers

En la espantable «corte de los venenos» fué soberana la célebre Brinvlliers. Para hacerle confesar sus crímenes se le sometió al terrible tormento del agua. Todo lo soportó con entereza impropia de su sexo y de su delicado organismo; todo, menos la tonsura de sus caprichosos rizos. Estaba orgullosa de ellos, como lo están hoy de los suyos las que emplean en su embellecimiento la sorprendente loción «Ondulina». Frasco pequeño (un cuarto de litro, 3'50). Fabricado por Floralia, creadora del supremo Jabón «Flores del Campo».

Hoy será botado el "Plus-Ultra"

Hoy, a las once y treinta, se celebrará en los Astilleros de la Unión Naval de Levante la botadura del nuevo buque construído por la Compañía Trasmediterránea.

Tiene las siguientes características:

Eslora, 94'49 metros; puntal de construcción, hasta la cubierta, 8'48; desplazamiento en carga, 6.300 toneladas; capacidad de las carboneras, 500; capacidad de tanques combustibles, 393; calderas, 3; velocidad cargado en total, 11'5 nudos; velocidad a media carga, 12'5; radio de acción quemando carbón y en plena carga, 2'900 millas; radio de acción quemando combustible líquido, 3'300 millas.

Cabida de pasajeros de primera clase, 57; de segunda, 39; y de tercera, 48.

En la primera sección hay instaladas seis pilas de baño, diez W. C. y dos urinarios; en la segunda y tercera, tres W. C. y dos urinarios.

Consta, además, de una enfermería de hombres y otra de mujeres, con dos literas cada una y un Water.

Los de primera clase dispondrán de un salón con elegante mobiliario, una galería cubierta, un comedor capaz para 57 plazas y una entrada.

Los de segunda, un comedor para 39 plazas y ocho para los de tercera, con 24 asientos.

La tripulación la formarán: un capitán, tres oficiales, un médico, dos agregados y tres maquinistas, con la categoría de primero, segundo y tercero; dos ayudantes de máquinas, un telegrafista, un contramaestre, carpintero, pañolero, calderero, 12 fogoneros, 12 marineros, mayordomo, dos cocineros, dos ayudantes, 14 camareros, dos camareras, formando un total de 62 tripulantes.

El buque tiene dos cubiertas corridas de proa a popa para el pasaje de primera y de segunda.

Va movido por una máquina de vapor de 2.200 caballos, y podrá emplear para su marcha el carbón y el combustible líquido a la vez.

Se halla colocado sobre la cuna de lanzamiento de la segunda grada, situada en el perímetro de los astilleros, cerrado por completo, a excepción del frente que da al mar, por donde se botará el barco.

Junto a la popa de éste se ha levantado una elegante tribuna cubierta de seda azul para el señor Arzobispo, autoridades y madrina, que lo será la señora del gobernador civil.

Realizada la ceremonia, un vapor remolcará al «Plus-Ultra» hasta el muelle del Marítimo, donde quedará hasta que se termine.

Asistirá al acto el ilustre aviador don Ramón Franco, invitado, por llevar el buque el nombre del famoso avión con que realizó su proeza, y ser hermano del ingeniero-director de la Unión Naval de Levante, don Nicolás.

La Compañía obsequiará con un lunch a los invitados, servido por el Ideal Room.

El ingeniero-director, don Nicolás Franco, y el que lo es de la oficina técnica, don Jesús Alfaro, con la mayoría de los consejeros, formarán la comisión de recibo.

CYMA
RELOJ SIN IGUAL

Ministerio de Educación, Cultura y Deporte

†

D. O. M.

Todas las misas que se celebrarán mañana sábado, 12 del actual, en el Colegio de San José (Padres Jesuítas), asilo de San Eugenio, la misa de diez con ejercicio en San Lorenzo (Padres Franciscanos), parroquias de San Esteban y San Nicolás: así como las misas Gregorianas que todos los días, a las nueve (y en meses sucesivos se dirán en dicha parroquia) las del Palacio del Santo Duque y Real Colegio de Padres Escolapios, de Gandía; iglesia de San Miguel, de Alcoy, y pueblos de Benifallim y Tosalnou; así como en la parroquia de San Jaime, de Palma de Mallorca, serán en sufragio del alma de

LA MUY ILUSTRE SEÑORA

Doña Concepción Orlandis y Despuig

CONDESA DE RÓTOVA Y BARONESA DE LA UXOLA

que falleció en Palma de Mallorca el día 12 de Noviembre del año 1926

P. I. P.

Su viudo, hijos, hijos políticos y nietos, agradecerán a sus parientes y amigos la asistencia a alguno de dichos actos y la tengan presente en sus oraciones.

Varios señores Prelados tienen concedidas indulgencias en la forma acostumbrada.

Farmacia y Laboratorio del DOCTOR GREUS
Sucesor: F. GARCIA GUZMAN
Plaza Santa Catalina, 4

Valencia

En el orden del día para la sesión que hoy celebrará el Pleno del Ayuntamiento, figura el nombramiento de dos nuevos concejales.

Son éstos, dos labradores de gran prestigio en nuestra huerta: don José Albert Giner y don Miguel Vidal.

El marqués de Sotelo y el gobernador han querido que la huerta tuviese una representación propia en el Municipio, y al efecto, han tenido el acierto de encontrar dos huertanos que tienen la merecida estima de sus convecinos, la general confianza entre los agricultores, y son dignos por todos conceptos de la representación que se les ha otorgado.

—Lámparas especiales "PHILIPS".—Martínez Cubells, 8.

—En una de las acacias plantadas en la acera del Ayuntamiento, Avenida de Amalio Jimeno, chaflán a la de Juan Lorenzo, vimos ayer las ramas totalmente invadidas por la temible plaga denominada *yceria purchassi*.

Si es un caso aislado, el remedio que se aplique inmediatamente, tendrá la eficacia de evitar la invasión; si ésta se ha producido ya, es urgentísimo aplicar todos los medios para no ver consumidos todos los jardines en pocos días, y para que no quede convertida la ciudad en un importantísimo foco de infección que constituiría amenaza muy seria para toda la agricultura valenciana.

—Pomada Cereo cura úlceras herpes eczemas, quemaduras, grietas, sarna

—El sabio y virtuoso canónigo valenciano, chantre de la Catedral de Palma de Mallorca, doctor don Enrique Ibáñez Rizo, ha sido designado por el señor Obispo de Sión doctor Muñoz, para predicar en la Real Capilla de Palacio el día 8 de Diciembre, festividad de la Purísima Concepción, Patrona de España.

—«CAMPOS DE ORO». Planteles de naranjos, pomelos, mandarinos y limoneros.

—Han sido convocadas oposiciones públicas para el ingreso en el cuerpo de inspectores municipales de Sanidad.

Los que deseen tomar parte en las mismas, lo solicitarán del director general de Sanidad en el plazo de tres meses, en la forma y acompañando los documentos que en el *Boletín Oficial* de ayer se señalan.

Las oposiciones comenzarán a celebrarse dentro de los quince días siguientes a la terminación del plazo de convocatoria, ante el tribunal que designará la Dirección general de Sanidad y con sujeción al Reglamento y programa publicados en la *Gaceta* del 28 de Octubre, no pudiendo aprobarse mayor número de opositores que el de plazas que se fije para esta convocatoria, con ocho días de antelación al comienzo de los ejercicios.

—«CAMPOS DE ORO». Planteles de naranjos, pomelos, mandarinos y limoneros.

—En la secretaría de cámara de Palacio se ha recibido un edicto del Prelado de Soria, convocando a oposiciones para proveer una vacante de canónigo en aquella Catedral. Puede solicitarse en un plazo que terminará el 10 de Diciembre próximo.

También se ha recibido un edicto del Prelado de Lugo convocando a oposiciones para proveer la plaza de maestro de capilla, vacante en aquella Catedral, y que puede solicitarse hasta el 28 del corriente mes.

El miércoles 16 del corriente se reunirán los tribunales de Sínodo para renovar sus licencias generales y de predicación a los sacerdotes que lo hayan solicitado.

PIKMENTINE.—Tinte para cabello. Belleza, naturalidad, duración mínima, seis meses. Venta en farmacias y droguerías. Al por mayor: Cuarte, 51, laboratorio.

—Con solemnidad extraordinaria se celebrará este año la festividad del Santísimo Cristo de la Salud, que con gran estima y aprecio se venera en la iglesia rectoral de Santa Rosa de Lima (Arzobispo Mayoral, 1), de esta ciudad, y por tanto, se invita a sus devotos y ruega la asistencia a los actos religiosos que en su honor se han de celebrar desde el día 12 hasta el 20 del mes corriente, con solemne novenario y sermones a las cinco de la tarde.

—Ha tomado posesión del cargo de jefe de la brigada de Disciplina Social del distrito del Mar, don Andrés Boix, que desempeñaza igual cargo en Barcelona.

A la par que damos la bienvenida al señor Boix, le felicitamos por su nuevo cargo y le deseamos muchos aciertos en el desempeño de su alta misión.

—Motores Diesel G. M. A.; arranque en frío. SANGIS, S. A., Pi y Margall, 65.

El domingo día 20, a las ocho, misa de Comunión general; a las diez, la solemne con sermón, y por la tarde, a la hora acostumbrada, ejercicio último de la novena.

—La casa E. VILELLA garantiza a usted sus muebles por ser de fabricación propia. La calidad hace el precio. Visite su fábrica y exposición: Jesús, 108.—Despacho: Paz, número 17.

—Nuestro reverendísimo Prelado, doctor Melo, ha sido nombrado hijo adoptivo de Algemesí y aquel Ayuntamiento, además, ha dado el nombre del Doctor Melo Alcalde, a una de las mejores plazas de aquella población, para perpetua memoria del cariño filial que aquel vecindario profesa a su bondadoso Pastor, que en día solemne coronó canónicamente a la Santísima Virgen de la Salud, Patrona de Algemesí.

—Para ser eternamente joven y hermosa, Crema o Loción NACARROSA. De venta en todas partes y en LAS BARCAS.

—El domingo próximo tomará posesión de un canonicato en la Colegiata de San Bartolomé, de cuya colación canónica dimos ayer cuenta, el M. I. señor doctor don Juan Benavent Benavent, catedrático de la Universidad Pontificia.

—Telegramas detenidos:

Ramona Mejo Almazán; Escrivá, A. Cadarso, 7; Arturo Pitarch Juana; Juan Bollería; Luis Reyes Torrent; Juan Orlandis, botica; Federond.

José Chevert Ruk, 6, Río Tte.; José Barrias, Ms. Perelló; Pasual; Namor; Alfonso Carrasco Aracil, La Nacional; Contell; Salvador Navarro, frutas.

Mortuoria

En la villa de Algemesí falleció el día 6 del corriente la angelical Vicentita Rico Huguet, encanto de sus apenadísimos padres don Juan Rico Beltrán y doña Vicenta Huguet y de su abuelo nuestro buen amigo don José Huguet Palacios. Ha muerto la inolvidable niña a la edad en que, ya despiertos la inteligencia y el corazón, se anuncia ya la mujer con todas sus altas cualidades y selectos sentimientos. Por eso el dolor de los seres queridos es mayor y quedan gravadas para siempre en el alma frases, recuerdos y ternuras inolvidables, que renuevan constantemente las penas.

El Señor la habrá coronado de venturas celestiales, y desde allí velará por la felicidad de sus padres, abuelo, hermanos y tíos, a quienes acompañamos en su justo dolor.

Militares

Ha regresado de Madrid, a donde marchó por asuntos particulares, nuestro estimado amigo, el distinguido general jefe del Estado Mayor de esta Capitanía general, don José Sánchez-Ocaña y Beltrán, que inmediatamente se posesionó del cargo, cesando el teniente coronel don Emeterio Muga, que interinamente lo desempeñaba.

—Esta mañana, a las doce, en tren militar, llegaron por el Central de Aragón, 1.000 reclutas de la quinta región, los cuales, después de comer un rancho en el cuartel de Victoria Eugenia, embarcarán a las tres de la tarde en los vapores «Andalucía» y «Barceló», para Ceuta y Melilla.

Asistirán al acto el jefe de día, oficiales de servicio y la música del regimiento de Guadalajara.

Mañana, y también por la línea del Central de Aragón, llegarán 255 reclutas de la quinta región, que embarcarán para Larache en el «Vicente Puchol».

Teodoro Llorente; su vida y sus obras

FLORILEGIO DE POESIAS

Un grueso volumen de más de 450 páginas, se vende en la Administración de LAS PROVINCIAS, al precio de 3'50 pesetas.

NOTAS DE SOCIEDAD

Petición de mano

Ha sido pedida la mano por el rico propietario don Joaquín Marco Gilabert, para su hijo José, de la distinguida señorita Pepita Carreres Zacarés, hija de nuestro querido amigo el entendido bibliófilo don Francisco y la respetabilísima señora doña María Isabel Zacarés Valló. Entre los novios se han cruzado valiosos regalos.

Felicitamos a los futuros esposos, cuya boda se celebrará en breve, y a sus respetabilísimas familias.

Viajeros

Han llegado de:

Madrid: Don Miguel Díez del Monte, ingeniero; don Francisco Rico, el barón de Adzaneta, don Esteban de la Mora y don Miguel Díaz Delmonte, jefe de tracción de la Compañía del Norte.

Barcelona: Don Juan Cañete Lerivia, propietario; el señor Sáinz Pedko, propietario colombiano; don Marcelino Alvarez Durán, comerciante; M. Luciano Pujol, subdito francés; M. Charles H. Joroliner, don Juan Rubiera Dumas, don Francisco Pastor, don Bartolomé Soler y míster Charles Arthur Moles.

Alicante: Don Manuel Mora González, abogado; don Eleuterio Díaz Vaquer, abogado, y el ingeniero polaco M. Chichel Leinsins, acompañado de su esposa.

Teruel: Don Ramón Sánchez Morano, ingeniero, y don Fernando Gil Escartín, médico oculista.

—Han salido para:

Barcelona: Don Emilio de Amodeo, inspector principal de los Ferrocarriles del Norte; M. Harry Shaw, don Jaime Pastor, M. Charles Morgan, ingeniero, y doña María Díaz de O'Conor.

Madrid: Don Alfredo Salón y don Manuel Quirós, turistas sudamericanos, y don Oscar Eschalemmez, negociante austriaco.

Granada: Don Tomás Fernández y familia.

Cartagena: M. Antonio Schultz, capitán de la Marina mercante francesa, y don Joaquín Astor Díaz, abogado.

Recuerdos de la vida de Colegio

V

En el número correspondiente al domingo 6 del actual, y en el IV de los artículos publicados en LAS PROVINCIAS con el mismo título, que encabeza estas líneas, se insertó, incompleta y algo equivocada, la relación de los hermanos que estuvieron en el Angélico, pues no sólo se dejó de publicar en ella algunos apellidos, sino que terminaba con los de Ramón y Sabater, siendo así que los aludidos eran los hermanos Ramón y Casáns y Villamazares y Sabater.

Tal equivocación y las omisiones padecidas me obligan a publicar nuevamente la lista de los que mi memoria recuerda. Después de los hermanos de la Cuadra, que tenían los números 1 y 2 del colegio, estuvieron allí los Acosta y Ros de Olano, los Berga y García, los Carbonell y Trullet, los Conejos de la Llave, los Dolz del Castellar, los García Mustieles, los Lajara y Belda, los Martínez de Vallejo y Casaña, los Martínez y Montesinos, los Montero y Regnard, los Moreno y Núñez Flores, los Noguera y Aquavera, los Ortiza y Grima, los Parras y Blázquez, los Pons y Forés, los Puchol y Sarthou, los Ramón y Casáns, los Ramos Izquierdo, los Ruiz y Valarino, los Tello y Martí, y los Villamazares y Sabater. Hubo, sin duda, algunos más, cuyos apellidos no acuden ahora a mi memoria, aparte de los ya citados en mi anterior artículo, los Fortuny, los Rubio y los Arroyo.

Debo rectificar un ligero error cometido en el mismo párrafo que adiciono. En el cuadro de la Purísima, en donde aparecían también los patronos del Colegio, San Luis Gonzaga y San Estanislao de Kostka, figuraban dos colegiales que yo creí recordar, después de medio siglo bien cumplido, que eran los hermanos de la Cuadra. Uno que está de pie es en efecto el colegial más antiguo, don Emilio de la Cuadra, entregando una ofrenda a la Virgen. El otro que está de rodillas no es su hermano Antonio, que entró posteriormente en el Angélico, pero a quien reservó el director el número 2; es el alumno don Enrique Trénor y Montesinos. Este cuadro, que estaba colocado en uno de los muros laterales de la capilla del colegio, enfrente de otro que representaba la Sagrada Familia pintado por don Salustiano Asenjo, pertenece hoy día, según tengo entendido, a uno de los retratados, al respetable conde de Montornés.

Yo ingresé en el colegio cuando éste tenía tres o cuatro años de existencia en el local de la calle de Libreros, y mis recuerdos de la niñez, estudiando yo aún la Primera enseñanza, necesariamente han de ser algo confusos e inciertos en algunos detalles. Recuerdo, sin embargo, muy bien al inspector don Cayetano Salelles, a quien yo suponía un pobre hombre, náufrago de la instrucción primaria refugiado en su vejez en el tranquilo puerto del colegio, y que según referencias posteriores, fué el autor de las primeras piezas dramáticas que allí representaron los alumnos. Otras, como el «Enfermo imaginario», de Moliére, eran traducciones y arreglos de don Gabriel Llabrés.

Muchas cosas quedan aún por contar de la primera época del Colegio Angélico del Cid, y es lástima que alguno de los colegiales sobrevivientes no se tome el trabajo de relatarlas. Sus noticias serían muy interesantes, porque además de reflejar la vida estudiantil de aquellos procelosos tiempos de la Revolución septembrina, darían a conocer a la generación actual, hombres y episodios de digna recordación.

LUIS PASCO ARONA.

7-Noviembre de 1927.

Desde Picasent

FUENTE DEL OMET

Es verdaderamente escandaloso lo que ocurre en esta pintoresca fuente, y parece mentira que el Ayuntamiento no tome medidas enérgicas para sanear y convertir dicha fuente en un hermoso paseo.

El otro día tuvimos ocasión de ver cómo ante nuestros propios ojos cayeron varias personas, por no haber escaleras ni sitios cómodos para bajar a dicha fuente. El Ayuntamiento debe construir rápidamente una escalera cómoda para bajar desde la vía a la fuente, como también debe girar una visita de inspección y ordenar que las casas que no reúnan las debidas condiciones higiénicas y sanitarias sean cerradas o puestas en buenas condiciones.

La fuente del Omet es un sitio de recreo y al mismo tiempo donde acuden infinidad de enfermos en busca del remedio que se obtienen en dichas aguas, y por lo tanto, debe ser un sitio agradable, cómodo, alegre y al mismo tiempo sumamente limpio.

APEADERO

El Ayuntamiento de Picasent debe dirigirse a la Compañía de Ferrocarriles de Valencia a Villanueva de Castellón pidiéndole que construya un apeadero en la citada fuente; al mismo tiempo también debe rogarle que sea cubierto el muelle que existe en la estación para que las mercancías no estén expuestas a la intemperie, ocasionando grandes perjuicios a comerciantes y productores.

SIRVENT

El otro día se celebró un grandioso acontecimiento en los salones de la Unión Patriótica de Trabajadores del Campo, homenaje al notable tenor valenciano.

El salón ofrecía aspecto deslumbrador, y en él vimos a las simpáticas y monísimas señoritas Conchita López, Amparo y Carmen Belenguer, Vicenta, Carmen y Amelia Machancoses, Antoñita Martínez, Dora y Teresita Aparicio, Loreto Pastor, Encarnación Mollá y Teresita Sobrevela, y a las distinguidas señores de López, Gueita, Soria, San Gil, Tarazona, Romaguera, Llopis y González y otras que sentimos no recordar.

Adolfo Sirvent, que fué recibido con una gran ovación, no defraudó las esperanzas del público, demostrando una vez más su mucha valía artística; también fueron muy aplaudidos la tiple señorita Pomar y barítono señor Pérez, siendo acompañados a piano por el maestro don Carmelo Hueso.

MUSICA

El próximo domingo tendrá lugar en el Centro Musical Explorador un grandioso concierto, ejecutado por la banda del mismo centro, dando a conocer la obra del malogrado artista don Eduardo Ramírez, titulada «Primera suite».

Al acto han prometido asistir diversas personalidades musicales de Valencia y Villanueva de Castellón.

NARANJA

Se está trabajando en todos los almacenes con verdadero entusiasmo en el dorado fruto, que este año se encuentra en inmejorables condiciones, y si para los productores es remunerador su precio, los trabajadores de ambos sexos y de todas edades son los más favorecidos por el dorado fruto, pues cobran muy buenos jornales y evitan el fantasma desolador del invierno, que años atrás les hacía víctima de sus rigores, haciéndoles atravesar una larga temporada de sufrimientos y privaciones. Solamente los que vivimos en los pueblos productores de naranjas sabemos los beneficios grandísimos que este fruto ha reportado a la clase trabajadora.

CRONICA DE SUCESOS

ACCIDENTE DEL TRABAJO

Trabajando a bordo de la draga Valencia, fué cogido por el engranaje Ramón Chenovart Gamón, de 33 años, fogonero, domiciliado en la calle de Escalante, número 127, del Grao.

Trasladado a la casa de Socorro del Puerto, fué curado de una herida contusa en la extremidad del dedo medio de la mano izquierda, con fractura de la falangeta y contusión en el dedo anular de la misma mano. Pronóstico menos grave.

CADAVER QUE APARECE

En la noche del día 5 del actual, y en el momento en que estaba haciendo maniobras para salir del puerto el vapor francés «Alumine», se arrojó al agua por la borda, el marinero Geourlaonen Michel, desapareciendo.

Ayer, sobre las doce de la mañana, apareció flotando sobre las aguas en el transversal de Levante el cadáver de un hombre, lo que hace suponer sea el del citado marinero.

Inmediatamente se dió cuenta a la comandancia de Marina, que ordenó fuese custodiado el cadáver del desgraciado marinero, ordenando a la vez el director de Sanidad, señor Bellogín, fuese trasladado con la mayor rapidez posible al Hospital militar.

El juzgado de Marina, integrado por los señores Montes y González, instruyen las oportunas diligencias.

KOLA CORTALS (licor higiénico), COÑAC CORTALS (muy viejo), CREMAS y toda clase de licores y jarabes, a precios de FABRICA, en la SUCURSAL de la fábrica de J. CORTALS, calle PAZ, 40

Siempre regalos a sus favorecedores

Gran surtido en vinos Jerez, champagnes y licores de las más populares marcas

Historia de España

Por Rodríguez Codolá

Cien cuadernos con doce páginas de texto cada uno e ilustraciones espléndidas, en las que se reproducen los cuadros históricos más famosos.

Cada cuaderno vale una peseta. Forma la obra tres gruesos tomos, de selectísima lectura. Esta Historia debe figurar en todas las Bibliotecas. Dirigirse a la Casa Editorial Seguí, Buenavista, 30, Barcelona.

Noticias teatrales

PRINCIPAL.—La empresa de este teatro, siempre atenta a todo cuanto sea preparar los más selectos espectáculos, ha contratado a la compañía de comedias Meliá-Cibrián, que es hoy una de las mejores en su género, y que tanto en Madrid como en provincias ha conseguido continuos éxitos.

En Valencia se presentará por primera vez el próximo día 17, con la comedia de los hermanos Quintero, «Cristalina».

El mayor elogio que de esta compañía pueda hacerse, es consignar que en el teatro Eslava y otros teatros de Madrid, ha hecho brillantes temporadas y que al salir a provincias ha sido recibida con aplausos del público y beneplácito de la crítica en cuantos teatros se ha presentado.

Pepita Meliá, que es una bellísima valenciana, posee además de los atractivos de su hermosura, las excelencias de su arte, que pronto tendremos el gusto de apreciar. Otra figura de la compañía es Julia Lajos, mujer también guapa y actriz de exquisito temperamento.

Otros notables artistas figuran en la compañía, entre ellos, Pepe Calle, actor de relevantes condiciones, aplaudido en Valencia en distintas ocasiones, pues ha pertenecido a las compañías de Catalina Bárcena, Enrique Borrás y Margarita Xirgu.

También el señor Cibrián es un notable actor, que por su prestigio figura a la cabecera de la compañía y que comparte los éxitos con Pepita Meliá.

Pueden citarse igualmente como una de las principales figuras de la compañía, el actor Gonzalo Llorens, artista que goza de justiciado renombre.

Sin haberse abierto el abono, hoy hechas ya numerosas peticiones y son varias que figuran en las listas para el abono. La compañía Meliá-Cibrián actuará en el teatro Principal hasta la temporada de Reyes.

Entre los muchos estrenos que lleva esta gran compañía, figuran las dos obras cumbres del Pastor Poeta, «Un alto en el camino» y «Al escampío», que han conseguido ruidosos éxitos en cuantos teatros se han presentado. Además, se estrenará en esta temporada «La cura» y «La novela de Rosario», de Pedro Muñoz Seca, «Una yankee en Sevilla», de Pedro Pérez Fernández, «En Aragón hi nacido», de Carlos Arniches y García Marín, que se representó ciento cincuenta días en el teatro Eslava de Madrid y otros más de gran éxito.

* * *

TEATRO RUZAFA.—Esta noche, a las 9'30, se representará un extraordinario programa: primero se representará el apropósito cómico, en medio acto, «Mi novio»; luego se celebrará el estreno de la historieta cómica del maestro Alonso, titulada «Mimitos», y para final se representará la obra éxito de la actual temporada, la que todas las noches se llena el teatro por verla, «Las castigadoras».

Por la duración del programa la función empezará a la hora anunciada en punto.

Se despachan localidades en la contaduría del teatro, de un día para otro, con el aumento del diez por ciento.

EL ABONO ELECTRICO, por Antonio Jimeno Ordiña.

La Biblioteca «Actualidad Industrial» ha publicado con muy buen acuerdo un libro manual sobre «El abono eléctrico», del que es autor don Antonio Jimeno Ordiña.

Este libro trata del aprovechamiento de las corrientes eléctricas para el cultivo de las plantas, que aseguran un aumento de producción de un 100 a 150 más que si se emplearan abonos químicos o guanos. El aparato empleado para aprovechar la electricidad atmosférica es sencillo y no tiene ninguna dificultad su manejo, representando por su poco gasto una economía muy considerable para el agricultor. Además de los beneficios propios, de aumentar la nutrición de las plantas, extermina los insectos o parásitos que hay en las raíces, así como los que se instalan en las partes altas.

También lleva esta obra tan sumamente práctica varios capítulos destinados a combatir las plags del campo por procedimientos químicos. Este libro es muy interesante, y merece toda clase de plácemes el autor, por divulgar un procedimiento tan beneficioso a la agricultura.

Desde Bugarra

FIESTAS POPULARES

Extraordinarias prometen ser este año las fiestas de Bugarra a su Patrona la Virgen del Rosario, al Santísimo Cristo de la Buena Muerte y a San Roque. Las han organizado, terminadas ya las cosechas, los clavarios siguientes: Fidel Rodrigo, Miguel Jiménez, Angel Martínez, Jaime Cánoves, Pascual Quílez, Manuel Jimeno, Lorenzo Cánoves, Daniel Vela, Vicente Liría, Antonio Yago y Simón Valero; para los días 13, 14, 15 y 16 del actual mes de Noviembre.

Día 13.—Fiesta anunciadora de la Virgen del Rosario.

Día 14.—Por la mañana, al amanecer, truenos y diana. A las diez, fiesta religiosa a la Virgen del Rosario. Grandiosa traca, que recorrerá todas las calles de la población. Por la tarde, concierto en la plaza, procesión solemne y castillo de fuegos artificiales.

Día 15.—Fiesta al Santísimo Cristo de la Buena Muerte. Larga traca al salir de la misa. Y por la tarde, segundo concierto musical, procesión, traca de luces y a las diez de la noche, «Cordá».

Día 16.—Fiesta a San Roque, a las nueve y media de la mañana; traca al final. Por la tarde, tercer concierto musical; procesión del Santo y traca de lujo. A las diez, extraordinaria «Cordá» final.

De los sermones primeros está encargado el renombrado orador sagrado doctor don Vicente Sierra Sales, profesor del Seminario de Valencia.

En los actos musicales, como pasacalles, conciertos y procesiones, alternarán las dos bandas de música de la población. Las misas se cantarán acompañadas de orquesta.

Los días primero y segundo de las fiestas, por la noche, habrá función de teatro público.

CARTELERA DE ESPECTACULOS

TEATRO PRINCIPAL
Compañía de Comedias de **Manuel Paris**
ULTIMOS DIAS
Hoy viernes A las 10 15 noche
La condesa María
Mañana sábado, a las 10'15 noche: ESTRENO de la sensacional obra en tres actos, de Alfonso Vidal y Planas, LA VIRGEN DEL INFIERNO, altamente moral.

Teatro Ruzafa
Para hoy viernes, a las 9'30 noche
El apropósito cómico, MI NOVIO
ESTRENO de la historieta cómica en un acto, de los Sres. Arroyo y Lozano, música del maestro Alonso,
MIMITOS
La historieta picaresca en un acto,
Las Castigadoras
La obra de más éxito de la temporada

Teatro Apolo
Hoy viernes, a las 10'30 noche
El sobre verde
Despedida de HARRY WILLS
Mañana debut de la tiple Dorini di Disso y el tenor Francisco Aparicio, con el estreno de la zarzuela,
EL HUESPED DEL SEVILLANO
Dirigirá la orquesta el maestro Guerrero

Apartado de
LAS PROVINCIAS 139

OLYMPIA
Hoy viernes: ¡El éxito del día!
Miguel Strogoff
o el
Correo del Zar
2 jornadas, completa
La producción más grandiosa de la cinematografía

LIRICO
Hoy viernes
Divorciémonos - Noticiario Fox
DON JUAN
(el burlador de Sevilla)
Por JOHN BARRYMORE
Lucas y el domador de mujeres
Lunes próximo: ERASE UNA VEZ UN PRINCIPE, superproducción gigante FOX.

GRAN TEATRO
Altamente moral y sugestivo es su PROGRAMA DE HOY
EL PRECIO DE LA FUERZA
Estreno, 5 actos
«Actualidades Gaumont», con la carrera pedestre organizada por «El Mercantil»
LAS DE MENDEZ
¡El EXITO más sólido del día!
Triunfo de CARMEN VIANCE
Nota: Ya se despachan localidades para el estreno de METROPOLIS

CONDAL
Salón perfumado :: BUTACA, 0'30
El corcel Huracán
Por Charles Jones
Hojas de parra
Por George O'Brien y Olive Borden
Completarán dos cómicas y revista
Próximamente:
El pilluelo de Madrid

Caja de Previsión Social del Reino de Valencia

COLABORADORA DEL INSTITUTO NACIONAL DE PREVISIÓN

Sometida al protectorado e inspección del Gobierno, por mediación de los Ministerios de la Gobernación y del Trabajo, Comercio e Industria, y Comarcana de Crédito Marítimo

OPERACIONES QUE REALIZA

SEGUROS

Retiro obligatorio.
Régimen de mejoras complementario del obligatorio para anticipar la edad de retiro, aumento de pensión y formación de capital-herencia.
Pensiones de vejez a capital abandonado y reservado.
Rentas vitalicias inmediatas y diferidas.
Dotes infantiles a los 20 y 25 años.

AHORRO

Libretas ordinarias al 3'25 por 100 de interés anual.
Libretas corporativas al 3'35 y al 3'50 por 100 de interés anual.
Libretas obreras al 3'50 por 100 de interés anual.
Cuentas de ahorro al 2 por 100 de interés anual.
En las anteriores libretas y cuentas no se establece limitación de operaciones diarias.
Imposiciones anuales al 4 por 100 de interés anual.
Imposiciones a plazo indefinido, al 4'50 por 100 de interés anual.

DIVERSAS

Préstamos y créditos hipotecarios a interés reducido.
Fomento de construcción de Escuelas Nacionales y casas baratas y económicas.
Repoblación forestal.
Domicilio Central, Plaza Emilio Castelar, 18, segundo.

El incendio de esta madrugada en una fábrica de muebles curvados

A las dos de la madrugada se declaró un violento incendio en la fábrica de muebles curvados que en la carretera Real de Madrid, números 18 y 20 posee don Rafael Sanchis.

El primero en apercibirse del siniestro fué el vigilante de la fábrica, Gregorio Martínez, quien observó que del local que encima del motor existe, salía humo en cantidad verdaderamente alarmante, que hacía presagiar un siniestro de consideración.

Inmediatamente dió la voz de alarma en el vecindario.

Los vecinos se levantaron asustados, y uno de ellos, don Agustín Alamar, pasó aviso telefónicamente al Parque de Bombero.

El señor Alamar prestó desde los primeros momentos todo el apoyo que pudo, ofreciendo inclusive cuantos medios pudo disponer, mecánicos para la extracción de agua, además de ofrecer la que disponía para su industria, que pudo en los primeros momentos restar importancia a las llamas.

El vecindario todo acudió rápidamente al edificio incendiado, prestando desde los primeros momentos grandes servicios.

Cuando llegaron los bomberos, al mando del subjefe señor Bastit, comenzaron con gran actividad los trabajos de extinción, que afortunadamente pronto lograron localizar el siniestro.

En la fábrica había gran cantidad de material almacenado. Por fortuna, y merced a la activa cooperación del vecindario y haber llegado a tiempo los bomberos, el fuego tuvo la menor importancia, dentro del peligro de catástrofe que amenazaba en los primeros momentos.

La Guardia civil del puesto de Alfafar acudió rápidamente, prestando también los necesarios auxilios.

Tanto la fábrica como el edificio, estaban asegurados.

Parece ser que el incendio se produjo a causa de un contacto que existía en la instalación eléctrica.

Aunque no puede precisarse con exactitud las pérdidas que hayan podido existir, se calcula que éstas no son de la mayor importancia.

Fernando Dicenta y Vera

VALENCIA

3 PESETAS

De venta en todas las librerías

Espectáculos

PRINCIPAL.—A las 10'15 noche: La condesa María.
PRINCESA.—A las 10 noche: Gran velada de boxeo.
RUZAFA.—A las 9'30 noche: Mi novio; Mimitos (estreno); Las castigadoras.
APOLO.—A las 10'30 noche: El sobre verde.
ESLAVA.—A las 6 tarde: Los intereses creados.—A las 10 noche: Los celos me están matando (estreno).
MODERNO.—A las 6'30 tarde: Cacaus y tramusos; Yo no soc yo.—A las 9'45 noche: El calendari de Benito; Cacaus y tramusos.—A las 11'15 noche: Cacaus y tramusos; L'atra mitat.
OLYMPIA.—A las 4'45 tarde y 9'45 noche: Cine.
LIRICO.—Sesiones de cine a las 4'30 tarde.
GRAN TEATRO.—Sesiones de cine a las 4'30 tarde y 9'30 noche.
COLISEUM.—Sesiones de cine desde las 4'30 tarde.
CONDAL CINEMA.—Sesiones de Cine.

Ministerio de Educación, Cultura y Deporte

Seis horas en Requena

I

Otra vez la peña excursionista en movimiento.--Expedicionarios que se quedan en casa.--Un valioso refuerzo.--El día de Todos Santos y los accidentes automovilistas.--Por el Llano de Cuarte.--El Tigre del Maestrazgo evocado por un compañero de expedición.--A la vista de Requena

Otra vez la peña excursionista, aquella misma que unos meses atrás recorriera las abruptas montañas del Maestrazgo, se dispone a emprender nueva correría. Pero esta vez su viaje no va a ser tan largo, ni el camino que ha de recorrer es tan propicio a las impresiones artístico-arqueológicas. Tampoco el número de los excursionistas es el mismo: falta el amenísimo cronista López Chavarri, que muy a pesar suyo tuvo que quedarse en la ciudad, sujeto a un régimen de sudoríficos que lo libertase del primer resfriado de la temporada; también hay que lamentar, ya a última hora, la baja de González Martí, el infatigable investigador de las bellezas artísticas de nuestros pasados tiempos, retenido por deberes ineludibles. Habíamos, pues, quedado reducidos a la más mínima expresión, y eso que vino a reforzar nuestra peña un elemento valiosísimo, espíritu organizador y detallista como se encuentran pocos: nuestro cariñoso compañero Lucas Ferrer.

Limitábase el viaje a una breve visita a la ciudad de Requena, donde nuestro habilísimo chofer Pepe Cervera, el mago de la Casa Ford (y decimos mago, porque en sus manos este popular coche norteamericano es una cosa insuperable, capaz de dar un disgusto a la marca más empingorotada que saliera de manos de fabricante), tiene hoy su residencia, al lado de don Juan Martínez, agente inteligentísimo de la mencionada casa constructora de automóviles en dicha ciudad.

A las nueve de la mañana salimos de Valencia. El día convidaba, por su agradabilísima temperatura, a salir al campo. Habíamos elegido el día de Todos Santos. A punto estuvimos de arrepentirnos de ello, por los recuerdos que uno de los expedicionarios, muy conocedor del camino, nos iba evocando, pues hubo momentos en que, más que alegre excursión, antojábasenos aquello visita de panteones.

—¿Ven ustedes aquella ligera ondulación—nos decía,—en este camino tan llano? Pues allí se mató un automovilista, amigo mío, por no atropellar a un niño que atolondradamente quiso cruzar la carretera... Ahora viene el barranco llamado de la Muerte, al que ha dado triste celebridad aquel inteligentísimo farmacéutico, el doctor Moscardó... Algo más allá está el punto donde se descrismó el chofer de nuestro buen amigo el conde de Villamar, la primera víctima automovilista de esta carretera...

Y aún hubiera seguido nuestro compañero haciendo alarde de su erudición, de no levantarse una protesta general, que le obligara a cambiar de tema.

El camino que cruzamos es delicioso. No tardamos en perder la jugosa huerta valenciana, para penetrar en la extensa meseta del llano de Cuarte. Los viñedos, los algarrobos y los olivos se pierden de vista. De cuando en cuando surge una Masía, poniendo una nota blanca en aquella inmensa superficie, en que los colores verde y gris dan cierta monotonía al paisaje. El terreno cada vez se nos va ofreciendo más árido.

Llegamos a Chiva. Como no tenemos tiempo que perder, solo nos detenemos unos instantes para que Cervera reconozca los automáticos y se cerciore de que vamos bien provistos de gasolina. Hay que prepararse para la ascensión de la cuesta de las Cabrillas. Reanudamos nuestro viaje, pasando por las desalineadas calles de esta villa, no sin pensar que los afamados profesores fundadores de la Academia de San Carlos, don José y don Ignacio Vergara, dejaron en el templo parroquial de la misma brillantísimas muestras de sus pinceles.

La carretera se nos ofrece llana y tersa como la palma de la mano. Convenimos todos que, con don Ramón Ochando, las carreteras de Valencia han mejorado una enormidad. Bien hicieron los chofers con dedicarle un homenaje a este inteligente y activísimo ingeniero. Gracias a él, hoy se puede recorrer toda lo provincia, en viaje de placer, sobre uno de estos coches arrastrados por motor.

Uno de nuestros compañeros nos recuerda que por estos lugares se libraron combates reñidísimos, durante la primera guerra carlista, y nos habla del «Tigre del Maestrazgo», que mandaba las fuerzas de la facción; y del Pretendiente don Carlos, que con veintidós batallones y doce escuadrones, se dirigía sobre Valencia, y llegó hasta muy cerca de sus puertas. ¡Bien se advierten las aficiones marciales de nuestro compañero!...

Nos dejamos a un lado Cheste y emprendemos la meseta pedregosa para llegar a las Ventas de Buñol. La ascensión es dura; las vueltas y revueltas se suceden unas a otras; pero el coche es valiente y su conductor no se arredra. Llegamos al final felizmente, y salimos a la inmensa llanura, que ya no nos ha de abandonar hasta Requena.

Castilla se abre a nuestro paso, pues aunque valenciana sea esta zona por su demarcación oficial, castellana es toda ella por su historia, y castellana por su estructura, con sus llanadas que se pierden en la lejanía, con su falta de árboles y de agua.

Mas dejemos la continuación para otro día.

MATEO

EN LA DIPUTACION

ACUERDOS DE LA PERMANENTE

La Comisión provincial permanente adoptó en su sesión última los acuerdos siguientes:

Adquirir una colección de azulejos valencianos de interés artístico e histórico que fué propiedad de don Francisco Almarche.

Quedar enterada de la felicitación dirigida a esta Diputación por la Sociedad «Lo Rat-Penat», por haber adquirido la colección de objetos prehistóricos del señor Ponsell, así como por su propósito de crear un Museo y organizar un servicio de excavaciones arqueológicas en esta provincia.

Quedar enterada de que el académico de la Real de Bellas Artes de San Carlos don José Renán, ha devuelto a esta Corporación el famoso lienzo de Domingo, titulado «Los últimos días de Sagunto», después de realizados los trabajos acordados para su mejor conservación, los cuales han merecido la aprobación de la Comisión de señores académicos designada al efecto.

Acusar recibo a la Junta calificadora de aspirantes a destinos públicos de la documentación relativa a los por ella propuestos para tomar parte en las oposiciones anunciadas en 22 de Agosto último a una plaza de auxiliar vacante en las oficinas de esta Corporación.

Designar una ponencia de señores diputados que estudien y propongan la forma como deba organizarse la repoblación forestal de la provincia, en armonía con lo dispuesto en el artículo 107 del vigente Estatuto provincial.

Designar otra ponencia de señores diputados que estudie lo relativo a la creación del cuerpo de Guardería rural de la provincia.

Manifestar al Ayuntamiento de esta capital que esta Corporación estima muy plausible el proyecto de prolongación de la calle de Cirilo Amorós y abriga la seguridad de que antes de ejecutarlo se darán las debidas compensaciones al Hospital provincial por la zona de ocupación que afecta a parte de los corrales de la plaza de Toros.

Aprobar la cuenta de la recaudación voluntaria del impuesto de cédulas personales en 1926, presentada por el Ayuntamiento de Gilet.

Prorrogar en los pueblos de la provincia, excepto en la capital, el período voluntario de cobranza de las cédulas personales de 1927, hasta el día 31 de Diciembre próximo.

Autorizar dentro del capítulo II del presupuesto, una transferencia de crédito por 150.000 pesetas, destinada a conservación y reparación de caminos vecinales.

Quedar enterada de haber sido designado por el rectorado de esta Universidad el catedrático de la Facultad de Derecho don José Castán, para formar parte del tribunal que ha de juzgar las anteriores oposiciones.

Pasar a informe del señor diputado ponente de Obras públicas la comunicación del señor comisario regio de la Comisaría de la Seda sobre plantación de moreras en las carreteras y caminos de la Diputación.

Aprobar las certificaciones de acopios de piedra ejecutados por contrata en las carreteras y caminos de la Diputación.

Aprobar las certificaciones de acopios de piedra ejecutados por contrata en las carreteras de Alcira al puerto de la Ollería, del puerto de Benigánim al de Salem, de Játiva a la de Albaida a Gandía, y en el camino vecinal de Chiva a Gestalgar, esta última realizada por el Ayuntamiento de Gestalgar.

Aprobar los pliegos de condiciones para las subastas de adquisición de artículos de consumo durante el año 1928, para los establecimientos provinciales de Beneficencia, y anunciar y celebrar dichas subastas.

Aprobar la nómina presentada por la jefatura de Obras públicas por la inspección técnica de las obras y fiscalización de la inversión dada a los auxilios y subvenciones oficiales para caminos vecinales.

Gestos del día

¡Pobre «claque»!

En Madrid ven si se puede
ya la «claque» suprimir;
mas, ¿si tal cosa sucede,
quién, entonces, va a aplaudir?
¿Qué será de las empresas
que a los amigos atienden,
y estrenan obritas de esas
que ni los sabios entienden?
¿Qué será de los autores
que, merced a las palmadas,
siempre salen triunfadores
con solo cuatro gansadas?
¿Qué será de esas artistas
que presumen de eminentes,
y que luego, una vez vistas,
resultan muy deficientes?
¿Qué será de los que salen
dispuestos siempre a vencer,
y aunque realmente valen
no los saben comprender?
¿Qué será de los toreros
que temen a los pitones,
y en cambio son los primeros
en recibir ovaciones?
Eso es salirse de quicio,
y en realidad no sé
cómo pedir el servicio
cuando vaya a algún café.
Pues si las palmas tocar
se les prohibe a los otros,
¿cómo, pues, autorizar
que las toquemos nosotros?
No es justo, que dueños son
de agradecer con palmadas
a quien tiene la atención
de regalarles entradas.
La ley es ley para todos,
y no hay que ser egoístas;
porque al fin, hay muchos modos
de «tasar» a los artistas.
Fiando al propio criterio
el éxito de las cosas,
pero sin tomar en serio
las palmas estrepitosas.
¿Necesitamos acaso,
para saber lo que es bueno,
del criterio no hacer caso,
fiando solo al ajeno?
Reflexión; que un hecho tal
lo pueden interpretar
como un medio original
de la ignorancia ocultar.
Y en caso de suprimir
las palmas en adelante,
¿me quiere alguno decir
cómo llamo al vigilante?

EL CABO PRIMERO

La Fonda "La Parisién", de Madrid

Si desea usted una residencia agradable durante su estancia en Madrid, no deje de ir a la fonda «La Parisién».

Su admirable situación, al lado de la Puerta del Sol, y las reformas hechas por su propietario y gerente don Leonardo Méndez, hacen de la fonda «La Parisién» una de las más cómodas y agradables de Madrid.

Entre las reformas hechas hay calefacción central, cuartos de baño, salón de lectura, teléfonos interior y exterior, salón de piano y comedor todas las mesas independientes, siendo la pensión completa de ocho pesetas hasta doce, según habitación.

Dirección: LA PARISIEN, Montera, 14

Peletería

Plaza del Miguelete, 11 entresuelo
Confecciones - Reformas
— PRECIOS LIMITADISIMOS —

El éxito más sólido del día por su moral y labor de CARMEN VIANCE

Las de Méndez

TODOS LOS DIAS EN GRAN TEATRO

Ya se despachan localidades para el ESTRENO lunes próximo de

METROPOLIS

LA CIUDAD SOBRE LAS CIUDADES

El milagro de la pantalla

30.000 personas en escena — Imponentes visiones de la ciudad futura como las ha concebido la imaginación fantástica de Fritz Lang — Versión explicativa del ilustre literato don Manuel Linares Rivas

U. F. A.

La película que solo se produce una vez

ESCOLARES

PROVISION DE UNA AUXILIARIA

Ha quedado fijada en el tablón de anuncios de esta Universidad la convocatoria a concurso para proveer una auxiliaría temporal, vacante en la Facultad de Ciencias de la misma, sección de Física general y Química general.

Los aspirantes a ella deberán estar en posesión del título de Licenciado en Ciencias, obtenido mediante reválida y con un plazo de veinte días, a contar de la inserción de este anuncio en la *Gaceta*, para poder tomar parte.

La aludida plaza está dotada con el sueldo anual de 2.000 pesetas, en concepto de gratificación.

TITULOS

En este Rectorado se han recibido los títulos de Licenciados en la Facultad de Derecho de don José Cano y don Juan Gomis.

Los de la Facultad de Medicina de don Primitivo Torán, don Vicente Jiménez, don Crescencio F. Tormo y don Ernesto Alonso.

Los de Practicantes de doña María Pascual Morcillo, doña Juana Martínez, doña Isabel Carbonell, don Vicente Peraire, don José Weldemar, don Domingo García, don José González, don José Cortés, don Vicente Villaseca, don Juan A. Vergara, don Leopoldo Muñoz, don Pascual Sempere, don Celestino Bimilla, don Ernesto Blasco, don José García, don Santiago Vidal, don Rigoberto Llopis, don Vicente Pérez, don Francisco Tirmermans, don Benito Bordelonga, don Joaquín Belén, don José Rivas, don Luis Martínez, don Juan Iborra, don Luis Iborra, don Miguel Robles, don Antonio Sánchez y don Miguel Ruiz.

Y los de Matronas de doña Isabel Guardalonga, doña Trinidad Juan, doña Patrocinio Ñiguez, doña Josefa Manzana, doña Francisca Tomás, doña Francisca Ballart, doña Consolación Piqué y doña Teresa Millán.

DE LA SECCION ADMINISTRATIVA

Ha sido jubilada por haber cumplido la edad reglamentaria, la maestra doña Antonia Torres Verdejo, de la escuela del Arrabal del Salvador, en Sagunto.

Por imposibilidad física ha solicitado ser sustituída en el cargo de maestra de la escuela número 2 de Morella, doña Elena Ferreres Amela.

El día en el Gobierno civil

DICE EL GOBERNADOR

El gobernador civil señor Alvarez Rodríguez recibió ayer a los periodistas, manifestándoles que lo único interesante que podía comunicarles era los asuntos que habían motivado la visita de varias comisiones de Ayuntamiento que estuvieron en su despacho. La de esta ciudad le ha invitado al acto bendición e inauguración de las obras del camino de San Luis, cuyo acto tendrá lugar el 20 de los corrientes. La de Dos Aguas, llevaba para consulta un asunto de guardería forestal. La de Burjasot, que interesaba varios puntos sobre el deslinde de su término municipal en su límite con el término de Paterna.

Además recibió a un grupo de obreros tipógrafos y litógrafos, quienes le hablaron de soluciones a asuntos del trabajo.

CIRCULAR DE SANIDAD

El gobernador ha ordenado se publique en el *Boletín Oficial* la circular siguiente:

«El reglamento de industrias incómodas, insalubres o peligrosas aprobado por real decreto de 17 de Noviembre 1925, da reglas precisas para la autorización de fábricas a que en el mismo hace referencia y tal vez por desconocimiento de sus prescripciones no se da cumplimiento al mismo, y lo más grave es que los industriales no lo tienen presente para colocar sus industrias con arreglo a la ley, dándose con frecuencia el caso de que pidan autorización después de instalada la industria, con lo que, o se tiene que lesionar considerablemente los intereses del industrial, o vulnerar los preceptos legales.

Para evitar estos graves inconvenientes, de conformidad con la propuesta del señor inspector provincial de Sanidad, llamo la atención de todos, y especialmente de los señores secretarios de Ayuntamiento, inspectores municipales de Sanidad, subdelegados de Medicina, de todo funcionario público y de cuantos traten de instalar industrias, para que se se ajusten en un todo a lo prescrito en la ley y eviten perjuicios innecesarios a los industriales y faciliten el cumplimiento de la ley que asegura la defensa de la salud pública.

Espero de todos el mayor celo para dar cumplimiento a lo mandado en esta circular.»

Pan y Tostadas de Gluten para diabéticos
Viena, Capellanes, Madrid
Fábrica:
Martín de los Heros, 33 y 35

Poderoso antidiabético y antidispépsico, recomendado por todas las eminencias médicas. Informado como el mejor por el Laboratorio Municipal de Madrid, según fórmula número 82.737. Caja con 12 barras, 2 pesetas; caja con 24 tostadas, 3 pesetas, en toda España.

De venta: Cafés «La Garza», Colón, 12, y J. Ferragut, Bolsería, 22.

TOS
PASTILLAS del Dr. ANDREU

TAURINAS

EL FESTIVAL TAURINO DEL MONTEPIO DE OFICIALES DE SECRETARIA JUDICIAL

La comisión organizadora del festival que a beneficio del Montepío de Oficiales de Secretarías judiciales, ha de celebrarse el próximo domingo en la plaza de Toros, ha visitado a los señores presidente de esta Audiencia y gobernador civil, para invitarles al acto y al mismo tiempo rogarles que sus bellísimas hijas Mari Barrios y Elvirita Rodríguez, presidan la fiesta en unión de la simpática Pilar Usane, hija del hoy presidente de la Audiencia provincial de Albacete, don Carlos Usano y de las monísimas señoritas Ramoncita Rovira y Anita Gullón, hijas de los magistrados de esta Audiencia, señores Rovira y Gullón, a las que han visitado, accediendo gustosas a la invitación.

También visitaron al señor juez decano de los juzgados de esta capital, don Francisco Monterde y al señor alcalde de esta ciudad, marqués de Sotelo, quienes han ofrecido asistir a tal festival, habiendo dispuesto el segundo sea adornado el palco presidencial.

El festival empezará a las tres y media de la tarde, lidiándose cinco novillos de la acreditada ganadería de Albarrán, de Salamanca, que han llegado hoy y serán muertos a estoque por el novel matador de toros Tomás Jiménez, y los valientes novilleros Rafael Barberá, Rafael Moreno, Rafael Marzal y José Piles, y dirigirán la lidia y ejecutarán la suerte de banderillas en algunos de los novillos, los famosos matadores de toros Rafael Gómez (Gallo) y Vicente Barrera.

Saldrá a recoger la llave una afamada artista de varietés y el acto será amenizado por dos brillantes bandas de música.

Los organizadores, a pesar del ímprobo trabajo que en ellos pesa en sus tareas judiciales, no descansan un momento para que la fiesta resulte un acontecimiento, así como un exitazo, pues los precios son económicos, teniendo entendido que son muchas las familias que han hecho pedidos de localidades.

El ganado, cuyo desencajonamiento hemos presenciado, resulta ser de buena lámina, prometiendo dar juego.

Dado el fin benéfico del festival, auguramos un éxito, tanto artístico como económico a la entidad que representan los simpáticos oficiales de Secretaría, organizadores del expresado festival.

EL DIA EN LA AUDIENCIA

El tribunal contencioso-administrativo se reunió ayer para conocer de un recurso contencioso, en el que informaron el fiscal de dicho tribunal señor Martínez Agulló y el letrado don José María Carrau.

—

Ante la sección primera comparecieron José Ortuño Cervera y Dionisio Bosch, para responder de varios delitos de hurto. Defendieron a los procesados don José Carbonell y don Salvador Reig.

—

La sección segunda dejó conclusas para sentencia tres causas en las que informaron los letrados señores Carbonell, Cano y Castells.

Estación Meteorológica

UNIVERSIDAD DE VALENCIA

Observaciones a las ocho del día 10 de Noviembre de 1927

Presión barométrica en mm.: 755'3.
Temperatura en grados centigrados: 14'2.
Humedad relativa: 57.
Dirección del viento: O. N. O.
Fuerza del viento: Brisa.
Estado del cielo: Despejado.

EN LAS 24 HORAS ANTERIORES

Temperatura máxima al sol: 28'2.
Idem ídem a la sombra: 22'6.
Idem mínima: 13'8.
Lluvia precipitada en mm.: 0'0.
Velocidad del viento en kilómetros: : 309.

FABRICA DE JOYERIA
VENTAS POR MAYOR Y DETALL
CARBONELL HOSPITAL, 11 (INTERIOR)

—Yo, amigos míos.

—¿Y cuándo?—preguntó el maestro Beppo.

—Ahora, si os place.

—¡Pero si no tienen ningún papel de los que se necesitan!

—¡Bah! Ese no es un obstáculo, o si lo es, acabo de vencerle, gracias al Cardenal Boccio, a quien he visto no hace mucho.

—¿De modo que podrían casarse mañana?

—Esta noche, si así os place.

—¡Esta noche!

—Ahora mismo, si queréis, puesto que en la antecámara se halla esperando el cura de la parroquia, dispuesto a bendecir al pie de vuestra cama a los amantes.

Beppo hizo un ademán indicando que quería abrazar al Príncipe.

Este corrió hacia el lecho, y el agradecido anciano le rodeó los brazos por el cuello, murmurando:

—Gracias, Príncipe; sois un leal, un buen amigo.

Y procurando dominar la emoción que sentía, continuó, dirigiéndose a los amantes:

—¡Y qué decís vosotros?

Herminia bajó los ojos. Angel respondió con vehemencia:

—Ya lo sabéis, maestro. Yo la amo con toda mi alma, no comprendo la felicidad sin llamarla mía. Casadnos, que vuestra bendición nos colmará de ventura.

X

El anciano moribundo bendijo a Dios en silencio, que así le permitía realizar sus deseos.

—¡Que entre, que entre el sacerdote, y que vea yo caer sobre sus frentes la bendición nupcial!—exclamó Beppo.

El Príncipe lo dispuso todo con actividad. Se mandó a buscar a Próspero, y pronto los dos amantes fueron unidos con el lazo indisoluble del matrimonio.

Después de la ceremonia, Beppo manifestó deseos de descansar.

IV

Beppo, agradeciendo la intención más que la forma, cogió una de las manos del Príncipe, que quiso llevar a sus labios para besarla, pero éste no lo consintió.

—Sois muy bueno, señor.

—En verdad, maestro, que la conciencia no me ha remordido nunca. Pero no hablemos más de mí; y puesto que nos hallamos solos y el tiempo es oro, id disponiendo todo cuanto se os antoje, que os juro por la memoria de mis antepasados que se cumplirá al pie de la letra lo que dejéis mandado.

—Os creo, mi leal amigo, y eso me tranquiliza.

—Sin embargo, aún veo lágrimas en vuestros ojos.

—Lágrimas de placer.

—Entonces, llorad todo cuanto queráis.

Beppo se enjugó los ojos, y sonriendo continuó:

—Creo inútil relataros las bellezas morales de mi nieta.

—Todas ellas pueden reasumirse en estas palabras: «Es un ángel.»

—Tenéis razón; y por eso mismo siento dejar este mundo antes de ver su porvenir asegurado.

—¡Diantre! ¿No os he dicho que corre de mi cuenta?

—Sí, sí; pero yo quisiera dejarla casada con Angel.

—Se casará con él.

—¿Me lo ofrecéis?

—Os lo juro.

V

Apenas el Príncipe había pronunciado el juramento, cuando llamaron tímidamente a la puerta.

El enfermo se estremeció en su lecho como si hubiera sentido un sacudimiento eléctrico.

—Ahí está Angel—dijo, haciendo al mismo tiempo un esfuerzo para incorporarse.

El Príncipe corrió a la puerta.

Beppo no se había engañado: era Angel, cubierto de polvo y vestido aún con el traje de camino.

Ministerio de Educación, Cultura y Deporte

VIDA DEPORTIVA

FUTBOL

Nombramiento de corresponsal

Ha sido nombrado corresponsal telegráfico de la importante Agencia de información deportiva «Noti Sport», de Madrid, nuestro querido compañero el cronista deportivo de *Heraldo de Castellón*, don Fausto Castelló.

No hay acuerdo en Guipúzcoa

San Sebastián.—Para tratar de los partidos de desempate entre el Osasuna, el Unión de Irún y la Real Sociedad se ha reunido la Pederación regional de Futbol.

El delegado del Osasuna propuso volver a jugar dos vueltas, entrando además otros tres equipos empatados.

La Real Socedad reunióse, acordando no aceptar la propuesta del Osasuna.

Scarone quiere volver

El campeón olímpico uruguayo Héctor Scarone vuelve a Barcelona, según noticias fidedignas que han sido facilitadas por un íntimo amigo suyo.

Se dice también, a propósito de la venida de Scarone, que este jugador podrá jugar inmediatamente partidos oficiales, pues fué aceptado por la Nacional al establecerse el profesionalismo y el C. N. de Montevideo no ha solicitado su baja, hasta la fecha.

Campo de Mestalla

AUMENTA EL INTERES POR EL PROXIMO PARTIDO VALENCIA-LEVANTE

Ante las taquillas del Valencia han desfilado ya el gran contingente del Valencia, tan crecido número de localidades y entradas como nunca se había registrado en partido de campeonato. Tanto es así, que hemos de advertir al público que debe darse prisa en proveerse de localidades y entradas, ya que en Mestalla el próximo domingo habrá reventón tan excepcional, que superará a los más grandes llenos habidos en la catedral del futbol valenciano.

Ambos equipos están sometidos a especialísimos entrenamientos, al mismo tiempo que según tenemos noticias los trainers de ambos onces formarán los equipos a última hora con el fin de aquilatar los mayores rendimientos.

El árbitro designado para este partido por la Federación es el señor Escartín.

Valencia F. C.

Dado el entusiasmo que reina para presenciar el partido del domingo próximo, Valencia-Levante, y con el fin de dar mayor facilidad al público en general, la junta de gobierno del Valencia F. C. ha acordado abrir la venta de localidades y entradas los días que a continuación se expresan:

Hoy y mañana, de cuatro de la tarde a ocho y media de la noche.

Las taquillas en el domicilio del Valencia F. C., Barcas, 5.

Advirtiéndose a éste que la referida venta de entradas y localidades será bajo la condición de todo evento.

También se despachan entradas y localidades en el domicilio del Levante F. C.

NOTA DE LA JUNTA DE GOBIERNO DEL VALENCIA F. C.

La junta de gobierno del Valencia F. C. pone en conocimiento de la afición deportiva en general y de los socios del Valencia en particular, que los rumores de plante por parte de los jugadores del Valencia, circulados insistentemente estos días, son completamente falsos, toda vez que entre equipiers y directiva existe la más recta disciplina por parte de los primeros y el mayor cariño por parte de los segundos, estando todos dispuestos, sin excepción alguna, a luchar con el mayor entusiasmo por el engrandecimiento y honra de nuestro Club.

Asimismo hace saber que si los jugadores señores Cubells y Molina no figuraron en el equipo que jugó en Elche, no fué por falta de disciplina por parte de ellos, sino sencillamente porque no fueron puestos en el equipo por el señor entrenador.

Al hacer constar oficialmente cuanto antecede esta junta, se complace en significar que el señor entrenador ha disfrutado y sigue disfrutando de todo el respeto por parte de sus jugadores.

La Junta de Gobierno del Valencia F. C.

CICLISMO

La Peña Ciclista Excursionista ya tiene en su poder aprobado por la Unión Velocipédica Española los Reglamentos por los que se tienen que regir las importantes carreras Copa Regolf y campeonato de la Peña.

El solo anuncio de estas importantes pruebas, que tendrán lugar en los días 4 y 11 del próximo mes de Diciembre, han despertado gran entusiasmo en los aficionados de la región de este bello deporte, y en vista de este gran entusiasmo, es de augurar dos nuevos éxitos que añadir a esta popular Peña.

Se advierte, pues, a todos los corredores de la región, tanto neófitos como de categorías, que estén en posesión de la licencia oficial de corredor de la U. V. E., pueden pasar a inscribirse por el domicilio social, café de Correos, todos los jueves y sábados, de diez a doce noche.

Club Ciclista Valenciano

CAMPEONATO SOCIAL

Reina gran animación entre la afición ciclista, que espera con entusiasmo la celebración por este Club de su primer campeonato social.

La dureza del recorrido, la distancia de éste (90 kilómetros) y lo predispuestos que se hallan nuestros corredores para tan magna prueba, hace presagiar una noble y reñida competencia entre los ases consumados y los noveles principiantes, ya que dicha carrera es libre de categorías y en ella existen las tres clasificaciones de neófitos, general y social.

La comisión organizadora cuenta ya con premios donados por los comerciantes de bicicletas don Antonio Guirauden, don Francisco Andrés, don Ernesto Ferrer, don José P. Marqués, casa Durkop, Automóvil Salón, Orbis, S. A.; don Amado Caballer, Automóviles Buik y Crédito Regional Levantino. Dichos premios, más los que se reciban hasta la fecha de la carrera (día 20 del actual) estarán expuestos en los escaparates cedidos galantemente por el Automóvil Salón.

Como dijimos, el recorrido es de Valencia a Buñol, regresando por Picasent, Catarroja y terminará en la Alameda.

La inscripción, gratis para los socios del Club organizador, valdrá dos pesetas, reembolsable una a los que tomen la salida. Punto de inscripción: calle de San Bult, 16, primera puerta; de cinco tarde a nueve de la noche, todos los días.

BOXEO

Esta noche, en la Princesa, la revancha entre el campeón español de los gallos, Murall, y el valenciano Brú, y el combate Fabra-Ben-Yusuff, serán la base de una gran velada.

HILARIO MARTINEZ SE ENTRENA PARA SU COMBATE CON DI VODI

El simpático y valeroso valenciano, continúa siendo el púgil español de más popularidad en Norteamérica.

Actualmente se entrena con todo rigor para su próximo combate con Andi Di Vodi, que se celebrará en Nueva York el día 14 del corriente mes.

PHIL SCOTT ES TODO UN CARACTER

Nueva York.—Phil Scott ha reclamado de su derrota por Knut Hansen, pretextando que el golpe que le puso fuera de combate fué bajo. Algunos de los que se hallaban en torno al ring, afirman que, en efecto, el golpe último fué por debajo de la cintura; pero que para entonces ya había ido Scott cuatro veces a tierra, y que el resultado del k. o. se hubiera hecho esperar más, pero hubiera llegado al fin.

No es de esperar, a pesar de todo, que la comisión de Boxeo rectifique el juicio de los jueces, pues cuando un boxeador no es descalificado en el ring no lo es en el «bureau» federativo.

LA I. B. U. HA CONCEDIDO UNA PRORROGA A PAULINO PARA PONER EN JUEGO SU TITULO

En la Federación Española de Boxeo se ha recibido el siguiente radiograma de Uzcudun:

«Ruégole pida I. B. U. prolongación más larga posible por el reto de Bertazzolo, porque figuro en la eliminación por campeonato mundial tengo firmado Sharkey, Dempsey y Tunney contratos muy sólidos y no puedo ir Europa ahora. Sigue carta. Saludos.—*Paulino.*»

A este radiograma ha contestado la Federación Española que ya había previsto esta demanda y que puede permanecer en América hasta Mayo.

HOCKEY

PARTIDOS INTERNACIONALES

Se proyectan los siguientes encuentros internacionales:

Selección de Cataluña-Centro contra el Indian Students Hockey, en Madrid, en las próximas fiestas de Navidad.

Harvestehuder Tennis y Hockey Club de Hamburgo, en Madrid.

España-Suiza, en Barcelona, el día 10 de Febrero de 1928.

España-Francia, en Bilbao, el 29 de Abril de 1928.

CRONICA RELIGIOSA

SANTOS DE HOY. — Santos Martín, Verano, Bartolomé, Menas, Valentín, Feliciano, Victorino y Atenedoro.

El oficio y la misa son de San Martín, con rito doble y color blanco.

CUARENTA HORAS.—Continúan en la parroquia de Nuestra Señora del Pilar y San Lorenzo.

Se descubre a las siete de la mañana y se reserva a las cinco de la tarde.

ADORACION NOCTURNA.—Corresponde al turno de San Vicente Ferrer.

CULTOS PARA HOY

A San Martín.—En la parroquia del mismo nombre, a las nueve y media, solemne prima y tercia, y a continuación, a las diez, solemne misa cantada por la capilla de la misma parroquia, que reforzada con voces e instrumentos de fuera, interpretará una de las mejores composiciones del repertorio de este Archivo musical, estando encargado del sermón el elocuente orador sagrado doctor don Justo Martínez, ya, gracias a Dios, restablecido de su enfermedad.

Por la tarde, a las tres y media, Vísperas y Completas, y a continuación procesión claustral, terminando con el canto de los Gozos del Santo y adoración y beso de su reliquia.

En San Juan del Hospital. — La Asociación Pontificia y Diocesana de Nuestra Señora de los Buenos Libros celebrará, a las siete y media de la tarde, el solemne «Via-Crucis» que semanalmente reza, en sufragio de los difuntos de la Asociación.

Dirigirá el ejercicio un Padre redentorista.

En el Colegio del Patriarca.—A las diez, «Misererc» solemne ante el milagroso Crucifijo y veneración de las santísimas reliquias.

Al Santísimo Cristo del Salvador.—En su iglesia, continúa el novenario por la tarde, a las cinco, con meditación, Rosario, sermón por el reverendo Padre Tomás Carbonell, mercedario, Gozos y motete «Domine Jesu Christi».

POR LAS BENDITAS ALMAS DEL PURGATORIO

Novenario.—En la parroquia de San Juan y San Vicente. Segundo novenario, a las cinco de la tarde, con sermón a cargo de los doctores don José Garín y don Vicente Aracil.

Mes de Almas:

Continúa en las iglesias y horas anunciadas.

En Santa Rosa de Lima.—Solemnes funerales en sufragio de las almas de los bienhechores difuntos.

SANTOS DE MAÑANA.—Santos Emiliano, Martín, Aurelio, Publio, Sivino, Benedito, Juan, Mateo, Isaac, Cristino, Paterno, Rufo, Nilo y Teodoro Estudista.

El oficio y la misa son de San Martín I, Papa y mártir, con rito semidoble y color encarnado.

CUARENTA HORAS.—Terminan en la parroquia del Pilar y San Lorenzo.

ADORACION NOCTURNA.—Corresponde al turno de «Coena Domini».

CULTOS PARA MAÑANA

POR LAS BENDITAS ALMAS DEL PURGATORIO

Novenarios.—Continúan:

En la parroquia de San Juan y San Vicente, con sermón por don José Garín y don Vicente Aracil.

En los Carmelitas, a las cuatro y media, Rosario, sermón por el reverendo Padre Eleuterio de María Santísima y responso.

En la iglesia de la Sangre, a las cinco y media de la tarde, Santo Rosario, novena, sermón por don Ramón Artola y solemne responso.

Ejercicio del mes de Almas:

Continúa:

En la Preciosa Sangre del Señor.—A las 8, 8'30, 9, y los días festivos a las 11'30, 12 y 12'30.

En los Santos Juanes.—A las siete y media, misa y ejercicio del mes, terminando con los responsos.

En Santo Tomás.—A las siete y media y a las ocho, misa con ejercicio y responsos.

En la Casa Natalicia de San Vicente Ferrer.—A las nueve, misa rezada, y por la tarde, a las seis, ejercicio del mes de almas.

En los PP. Dominicos.—A las seis y media y a las ocho de la mañana, y por la tarde, a las cinco y media.

En el Temple.—A las ocho, misa con ejercicio y responso. Por la tarde, a las cinco y media, Rosario, Visita y ejercicio de Animas y sermón por el muy Rdo. P. Palacios, rector de los PP. Redentoristas y responso final.

En el Salvador y Santa Mónica.—A las siete de la mañana.

En la Compañía.—Los días laborables, a las siete y media. Los festivos, a las siete.

En el Pilar y San Lorenzo.—A las siete.

En los Padres Carmelitas.—A las ocho.

En Santa Rosa de Lima.—A las ocho.

En los Padres Camilos.—A las ocho y a las nueve, misa con rosario, ejercicios de almas, motetes y lamentos. Al final, solemne responso.

En el Colegio del Patriarca.—A las cuatro y media de la tarde, después del oficio de completas, Salve solemne ante la imagen de Nuestra Señora de la Antigua.

Al Santísimo Cristo del Salvador.—Novenario. Continúa por la tarde, a las cinco, con meditación Rosario, sermón por el reverendo Padre Tomás Carbonell, Gozos y motete «Domine Jesu Christi».

Galería de figuras deportivas

MIGUEL GARROBE FARGAS

Defensa izquierda del Valencia F. C.

Nació en la ciudad condal el día 21 de Diciembre de 1903, y empezó a jugar a futbol en el año 1914, en que se alistó en el infantil de C. S. Martinenc y de este equipo paso al desaparecido Sanfeliuenc. Defendió luego los colores del glorioso y también disuelto Internacional (hoy U. S. Sans), donde jugaba también el genial Samitier y otros varios famosos futbolistas, nacidos al calor de este equipo, que tan buen plantel de jugadores ha dado a España. Pasando por el C. D. Júpiter, llegó al C. D. Europa de Barcelona, que fué donde consolidó su fama. Con este equipo fué campeón de Cataluña y finalista del campeonato de España, no pudiendo participar en la final, a causa de una seria lesión. Representando al equipo regional de Cataluña, fué campeón de España en el torneo organizado para disputarse el trofeo donado por S. A. el Príncipe de Asturias.

Pasó al año siguiente al Valencia F. C., donde viene jugando hasta la fecha.

Es un defensa que llama la atención por lo científico, por la buena colocación que guarda siempre, sabiendo siempre ajustarse a las condiciones ofensivas de la delantera contraria. Tiene gran vista, oportunidad y decisión en los despejes, no jugando como otros defensas a tontas y locas, sino entregando la mayoría de las veces con rara precisión.

Salvo los primeros tiempos de su vida futbolística, en que jugó de extremo izquierda, siempre lo ha hecho en el sitio que habitualmente viene ocupando en el Valencia F. C., donde por sus méritos fué llamado para defender los colores de España contra Portugal en 1927.

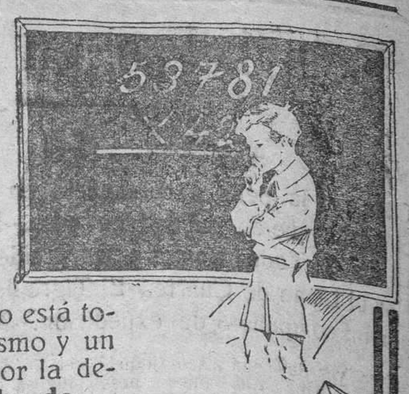

Más fácil que una sencilla multiplicación es resolver el problema de la salud de un hijo.

Un poco de constancia haciéndole tomar a diario dos o tres cucharadas de **Hipofosfitos Salud** es suficiente para tener la seguridad de que el niño está totalmente defendido contra el raquitismo y un sin fin de enfermedades producidas por la debilidad y la desnutrición. **El Jarabe de**

HIPOFOSFITOS SALUD

Está aprobado por la Real Academia de Medicina y es el más eficaz contra el escrofulismo, tuberculosis ósea, raquitismo e inapetencia.

Pedid salud: Es reputado el mejor y también el más económico por: que contiene mayor cantidad de Jarabe. Rechazad imitaciones.

Cerca de medio siglo de éxito creciente.

SECCION COMERCIAL

Vida marítima

Estado del tiempo

Altura barométrica: 758 mm.
Dirección del viento: N. E.
Fuerza del mismo: Fresco.
Estado del mar: Llana.
Idem del tiempo: Bueno.

Movimiento del puerto

ENTRADOS

«Miranda», noruego, con carga general, de Génova.

«Noreg», noruego, con amoníaco, de Málaga.

«Mont-Kemmel», francés, con carga general, de Barcelona.

«Guido Brunner», italiano, con carga general, de Argel.

«Alcira», inglés, con carga general, de Liorna.

«Cabo Toriñana», español, con carga general, de Alicante.

«Jonge Jacobus», holandés, con carga general, de Philipheville.

«Trudvang», noruego, con bacalao, de Málaga.

«Aranda», noruego, con bacalao, de Nápoles.

«Nautik», danés, con carga general, de Gandía.

SALIDOS

Crucero protegido norteamericano «Detroit», con su equipo, para Palma.

«Gironde», con carga general, para Alicante, de Mac Andrews.

«Aranda», de tránsito, para Nápoles, de La Roda.

«Alcira», con carga general, para Dublin, Belfast y escalas, de La Roda.

«Bravo I», con carga general, para Oslo y escalas, de Sucesor de Emberg.

«Dimats», con carga general y bocoyes vino, para Cette, de Ferrer Peset.

«Noreg», de tránsito, para Castellón, de Romaní.

«Cabo Toriñana», con carga general, para Barcelona y escalas, de la Compañía Ibarra (G. Nogués).

«Mont Kemel», con pasaje y carga general, para Habana y escalas, de la señora Viuda de A. Camoin (Sanz).

«Jonge Jacobus», con carga general, para Londres y escalas, de La Roda.

«Nautik», con fruta, para Antiverj, de J. Lauritzen.

—

Ayer mañana, a las nueve, zarpó de nuestro puerto con rumbo para Palma el buque crucero protegido, perteneciente a la escuadra norteamericana, «Detroit», el cual durante cinco días ha sido nuestro huésped.

Lleven feliz travesía y que la estancia en nuestra ciudad les haya sido grata a los jefes y oficiales y marinos del «Detroit».

Situación de los vapores en el día de ayer

TRANSVERSAL EXTERIOR DE LEVANTE

«Santirso», descargando carbón, de Gijón, de la Viuda de N. Crespo López.

TRANSVERSAL INTERIOR DE LEVANTE

«Generalife», descargando carbón, de Gijón, de Ferrer Peset.

«Betis», con pasaje y carga general, de Barcelona, de E. Llovet.

TRANSVERSAL EXTERIOR DE PONIENTE

«Sodupe», descargando carbón, de Avilés, de la señora Viuda de N. Crespo López.

«F. L. de Ibarra», descargando carbón, de Avilés, de Romaní.

TRANSVERSAL INTERIOR DE PONIENTE

«Roberto», descargando cemento.

«Gironde», tomando carga general, para Londres y Amberes, de Mac Andrews.

MUELLE DE LA FRUTA

«Mansuria», tomando carga general y fruta, para Newcastle y Southampton, de La Roda.

«Pasajes», tomando carga general, para Hamburgo, de Mac Andrews.

«Bravo I», tomando carga general, para Oslo y escalas, de Sucesor de Emberg.

«Spezia», de tránsito, para Barcelona, de La Roda.

«Palacio», tomando carga general, para Liverpool y escalas, de Mac Andrews.

«Mont-Kemmel», con pasaje y carga general, para Habana y escalas, de Viuda de A. Camoin (Sanz).

«Alcira», tomando carga general, para Dublin, Belfast y escalas, de La Roda.

«Medea», descarga general, de Cartagena.

MUELLE GRAO

«Dimats», con bocoyes de vino, para Cette, de Ferrer Peset.

«Noreg», de tránsito, para Castellón, de Romaní.

«Miranda», tomando carga general, para Manchester y escalas, de La Roda.

MUELLE DE LEVANTE

«Mar del Norte», descargando madera, de Sundwall, de Hijo de J. Aguirre Matiol.

MUELLE DE LA ADUANA

«A. Cola», a órdenes, de la Compañía Trasmediterránea.

«S. Giner», a órdenes, de la Compañía Trasmediterránea.

«Andalucía», a órdenes, de la Compañía Trasmediterránea.

«Frutero», a órdenes, de E. Llovet.

Salió de dique: Vapor «Aragón», de la Compañía Trasmediterránea.

Nuestras frutas en el extranjero

Londres 10.

Naranjas:
2.321 medias cajas.
Ofrecido dos cargamentos de los vapores «Cortés» y «Maru».
300s, de 16 a 30.
360s, de 17 a 26.
504s, de 15 a 21.
Fruta en general con poco color; buena demanda para la menos pálida.

—

Glasgow 10.

Cebollas:
4s, de 12 a 12'3.
5s, de 13 a 13'9.
6s, de 12'6 a 12'9.
Demanda regular.
Uvas:
En general, de 15 a 20.
Demanda bastante buena.

—

Liverpool 10.

Naranjas:
Pocas ofrecidas como sigue:
300s, de 25 a 30.
360s, de 17 a 27'6.
504s, de 15 a 22'6.
Demanda bastante buena, aunque la fruta adolece de falta de color.
Cebollas:
4s, de 11 a 11'6.
5s y 6s, de 12'3 a 13'9.
Demanda regular.
Venta algo difícil.

—

Southampton 10.

Ofrecido el cargamento del vapor «Gaula».
Cebollas:
2.150 cajas.
4s, de 12'3 a 12'9.
5s, de 13'6 a 14.
6s, de 12'9 a 13.
Demanda bastante buena.
Uvas:
Corriente, de 14 a 18.
Superior, de 16 a 20.
Mayoría, de 15 a 21'3.
Demanda regular.

—

París 10.

Naranjas:
A granel, de 310 a 380 francos.
Mandarinas:
A granel, de 480 a 500 francos.
Demanda bastante buena, pero floja para la pálida en exceso.
Uvas:
En general, de 290 a 320 francos.
Demanda regular.

—

Cette 10.

Manzanas:
A granel, de 300 a 370 francos.
Uvas:
En general, de 275 a 395 francos.
Manzanas:
En general, de 370 a 400 francos.
Demanda en general regular.

—

Lyon 10.

Uvas:
Del país, de 265 a 275 francos.
Almería, de 290 a 300 francos.
Demanda regular.
Manzanas:
Sanas, de 380 a 400 francos.
Dañadas, de 370 a 375 francos.
Demanda buena.

—

Marsella 10.

Uvas:
Del país, de 270 a 280 francos.
Almería, de 295 a 310 francos.
Demanda floja.
Manzanas:
En general, de 370 a 395 francos.

—

Rouen 10.

Uvas:
Del país, de 260 a 270 francos.
Almería, de 290 a 295 francos.
Demanda floja.
Manzanas:
En general, de 365 a 390 francos.
Regular demanda.

—

Toulouse 10.

Uvas:
Del país, de 260 a 265 francos.
Almería, de 285 a 290 francos.
Floja demanda.
Manzanas:
En general, de 360 a 380 francos.
Demanda limitada.

—

Telegrama recibido por José Lloris, de la casa T. J. Poupart y Ballarín Bros:

Londres 10.

Del vapor «Nutsumatomaru»:
Naranja valenciana: 240, a 27; 300, a 25'27; 360, a 24'25; 504, de 18'6 a 21.

NOTAS INFORMATIVAS

Sigue animadísimo el embarque de frutas en nuestro puerto, Salieron los vapores siguientes:

«Baltic», para Manchester, con 463 cajas naranjas, 8.343 medias cajas, 85 bultos mandarina y 8.101 cajas cebollas; «Trentino», para Londres-Hull, con 313 cajas naranjas, 4.615 medias cajas, 89 bultos mandarinas y 1.000 cajas cebollas, para Londres, y 676 cajas cebollas, para Hull; «Solaas», para Londres, con 2.316 medias cajas naranjas, 136 bultos mandarinas y 1.110 cajas cebollas; «Furland», para Liverpool, con 100 cajas naranjas, 3.066 medias cajas, 90 mandarinas y 5.563 cajas cebollas; «Barcelona», para Hamburgo, con 364 cajas naranjas, 9.027 medias cajas y 608 bultos mandarinas, habiéndose cargando los vapores «Mansuria», para Southampton; «Pasajes», para Hamburgo; «Berenice», para Amsterdam; «Calderón», para Londres; «Bravo I», para Oslo; «Palacio», para Liverpool; «Alcira», para Dublin y Belfast; «Jonge Jacobus», para Londres, y «Miranda», para Manchester.

VINOS

Salió el vapor «Comercio», para Cette, con unos 720 bocoyes vino y 200 medias cajas naranjas, y se halla cargando para el mismo destino y probable cargue algo para Marsella también el vapor «Dimats», de Ferrer Peset, aunque no con mucha animación, debido a las excesivas salidas que para la época en que nos hallamos salieron durante la pasada semana.

Noticias bursátiles

(Información del Banco de Bilbao)

BOLSA DE MADRID

10 Noviembre 1927.

INTERIOR 4 POR 100

Serie F, 70'70; D, 70'65; C, 70'70; B, 70'60; A, 70'70.

EXTERIOR 4 POR 100

Serie C, 86; B, 86; A, 86'50.

AMORTIZABLE 4 POR 100

Serie F, 87'75.

AMORTIZABLE 5 POR 100, 1920

Serie C, 93'60; B, 93'60; A, 93'75.

AMORTIZABLE 5 POR 100, 1917

Series C, B y A, 92'90.

AMORTIZABLE 5 POR 100, 1926

Serie F, 103'15.

AMORTIZABLE 5 POR 100 1927, CON IMPUESTO

Serie F, 92'25.

AMORTIZABLE 5 POR 100, 1927, SIN IMPUESTO

Serie F, 103'90.

FERROVIARIA 5 POR 100

Serie F, 101'95.

—

Banco Hipotecario Español: Cédula 4 por 100, 90; 5 por 100, 98'50; 6 por 100, 109'50.

ACCIONES

Banco de España, 601.
Banco Hipotecario, 508.
Banco Central, 128.
Banco Español de Crédito, 297.
Telefónica, 101'70.
Duro Felguera, 62.
Tabacalera, 203.
Azucareras preferentes, 102'50.
Idem ordinarias, 39'75.
Alicantes, 516.
Nortes, 527.
Explosivos, 578.
Metropolitano Alfonso XIII, 131.

OBLIGACIONES

M. Z. A. primera hipoteca 3 por 100, 346.
Norte primera serie 3 por 100, 75'75.
Norte valencianas 5 y medio por 100, 101'75.

MONEDA EXTRANJERA

Madrid: Francos, 23'10; libras, 28'64; dólares, 5'88.

DEL COLEGIO OFICIAL DE CORREDORES DE COMERCIO DE VALENCIA

Francos, 23'20.
Francos belgas, 16'45.
Francos suizos, 113'80.
Liras, 32'20.
Libras, 28'68.
Marcos oro, 1'4[illegible]
Dólares [illegible]

El enfermo, al verle, lanzó un grito, extendiendo los brazos hacia la puerta.

Angel corrió en busca de aquellos brazos que le llamaban.

Al mismo tiempo se abrió la puerta de escape de la alcoba, y apareció Herminia, que habiendo oído el grito de su abuelo, acudía sobresaltada.

—¡Ah, hijo mío! Por fin puedo abrazarte antes de abandonar el mundo. ¡Qué bueno, qué condescendiente es Dios para con este pobre anciano!

VI

El Príncipe Lipendini comprendió que allí sólo serviría de estorbo, mientras podía hacer algo en provecho de sus amigos en otra parte; así es que se escurrió sin que nadie lo notara. Salió de la casa, montó en un coche de alquiler, y se hizo conducir al palacio de un Cardenal amigo suyo.

—Querido Cardenal—le dijo:—¿qué se necesita para casar esta misma noche a dos jóvenes que se aman?

—¡Toma! Que les eche la bendición el cura de la parroquia—contestó el Prelado, riéndose de la pregunta de su amigo.

—Pero creo que no tienen los papeles dispuestos, ni aun firmado el contrato.

—¿Tánto les urge?

—Mucho: un enfermo que va a morir desea verlos casados antes de lanzar el último suspiro.

—¿Está tan grave ese enfermo?

—Durará pocas horas.

—Entonces, será preciso casarlos inmediatamente.

—Eso se desea.

—Esperad. ¿En dónde vive la novia?

—En la calle de la biblioteca *Maglia Becchiana*.

—Precisamente conozco al párroco de esa parroquia; le escribiré una carta para que os sirva en todo cuanto le sea posible.

—Escribidla, Cardenal.

VII

Escribió el Cardenal la carta, y al entregarla al Príncipe, le preguntó:

—Pero decidme, amigo mío, ¿quién es el que se muere?

—Vos debéis conocerle.

—Nombradle, y veremos.

—Es nada menos que el antiguo director del teatro de Pérgola, el gran Beppo Bartini.

—¡Ah! ¿Es Beppo? ¡Dios quiera que no se realicen vuestros temores! Tomad, amigo mío, tomad; no perdáis tiempo, y que sean felices los jóvenes desposados.

VIII

Apenas habían transcurrido dos horas, cuando el Príncipe, acompañado de un sacerdote, entraba en casa de Beppo.

El Príncipe le rogó que esperara en la antesala, y entró en la habitación del enfermo, en donde reinaba el mayor silencio.

Angel y Herminia, sentados cada cual a un lado de la cama, tenían cogidas las manos del moribundo viejo, mirando con ternura sus venerables canas.

—¡Ah! ¿Sois vos, querido Príncipe?—le dijo Beppo.—Aquí me tenéis entre dos ángeles. Soy verdaderamente feliz. Sólo me falta para morir tranquilo verlos unidos por el lazo indisoluble del matrimonio.

IX

El Príncipe se acercó hacia la cama con la sonrisa en los labios, como el hombre que tiene una buena noticia que participar.

—¿Decís que verlos casados es vuestro único deseo?

—Sí.

—Pues yo puedo hacer que se realice.

—¿Vos?—exclamaron a un mismo tiempo el anciano y los jóvenes.

Ministerio de Educación, Cultura y Deporte

Desde Almansa

Hablando con el alcalde

Ayer tuvimos el gusto de celebrar una entrevista con nuestro digno alcalde, don Eugenio del Rey, el cual, entre otras cosas relacionadas con el Municipio, nos dijo que para dentro de muy contados días darán comienzo los trabajos para el necesario abastecimiento de las aguas potables y que las reformas en el cuartel de la Guardia civil, se efectuarán también en muy breve plazo.

Le preguntamos si sabía algo respecto a la negativa del señor que se quedó con el subarriendo del teatro, a entregar las llaves, contestándonos de este modo:

—Créame que soy uno de los que más lamentan lo sucedido, pues enterado de la decisión de la Sociedad Filantrópica, en ceder el viejo coliseo al Ayuntamiento, acogí la idea con cariño, entusiasmado, siendo mi propósito, como creo lo será el de los señores que forman la corporación municipal, hacer uno nuevo a la mayor brevedad posible. Cuando estos días atrás, me enteré de la actitud adoptada por el señor que se negó a entregar las llaves, mi desilusión fué grande y no poco mi descontento, pues me hago cargo de que una ciudad de la importancia Almansa, no debe permanecer falta de un centro de arte y cultura, como lo es el teatro.

—¿...?

—Desde luego; abrigo la esperanza de que tratándose de quien se trata, es de esperar que todo se solucione favorablemente. Verá usted como dicho señor revoca su determinación, haciendo entrega de las llaves y coadyuvando como el que más a la obra propuesta por la Sociedad Filantrópica, de ceder el teatro al Ayuntamiento, libre de todo compromiso. Y una vez ya en poder de nosotros, o sea, de la Corporación municipal, buscaremos el medio más eficaz y rápido de complacer al pueblo, satisfaciendo sus anhelos en hecho de tanta razón y justicia.

Nos despedimos afablemente de nuestra primera autoridad local, sacando de la grata visita el pleno convencimiento de que Almansa cuenta hoy con un alcalde bueno, y decir bueno, en este caso, equivale a mucho. Al tiempo, almanseños.

CONFLICTO QUE SE RESUELVE

Horas después de echar al correo nuestra pasada información, «Hablando con el señor alcalde», tuvimos conocimiento de que las llaves del teatro Principal habían sido por fin entregadas por el señor que lo tenía en subarriendo desde antes de verificarse la clausura del indicado coliseo.

La noticia, al divulgarse por el pueblo, causó la consiguiente alegría y entusiasmo, no hablándose de otra cosa en cafés y círculos de recreo.

Razón tenía nuestra activa primera autoridad local, al decirnos ayer que probablemente se reduciría todo a la espera de unos días solamente.

Y es porque quizás, como nosotros, sabía que a señor de tanto «empaque», tenían forzosamente que hacerle mella artículos, caricaturas, etc., etc., publicados con este motivo en los periódicos de la localidad.

Además de que, insistiendo en su negativa, cargaba con una responsabilidad moral muy grande.

¿Qué importan unas pesetas más o menos, para quien tanto tiene, comparado con el ridículo que se corre?

TAURINAS.—A ENTRENARSE

Ha salido con dirección a Peñascosa (Albacete) el joven y valiente matador de novillos Quiliano González, «Almanseño-chico», el cual permanecerá, invitado, por espacio de un mes entrenándose en la tienta de los afamados ganaderos señores Samuel Hermanos.

Muchos progresos le deseamos al pundonoroso torerito de Almansa.

La circulación

sanguínea de vuestro organismo será perfecta gracias a una fácil digestión que obtendréis empleando como postre las ricas Manzanas de Aragón de «La Ideal», Frutería. Guerrero, 22.

Montepío local de Oficiales de Secretaría judiciales

Gran festival taurino

organizado por el Montepío local de Oficiales de Secretaría judicial para el domingo próximo, 13 de los corrientes, a las 3'30 de la tarde

Se lidiarán cinco hermosos novillos de la acreditada ganadería de Albarrán, de Salamanca, serán muertos a estoque por el novel matador de toros

TOMAS JIMENEZ

y los valientes novilleros

Rafael Barberá
Rafael Moreno
Rafael Marzal
y José Piles

Dirigirán la lidia y ejecutarán la suerte de banderillas en algunos de los novillos, los famosos matadores de toros

Rafael Gómez, "Gallo"
y Vicente Barrera

Saldrá a recoger la llave una afamada artista de varietés y presidirán la corrida bellísimas señoritas

La cosecha de vino en el año actual

Avance de la producción de mosto en España en 1927, según los datos remitidos por los ingenieros jefes de las secciones agronómicas provinciales en el mes de Octubre:

Provincia de Alava, 46.000 hectólitros.
Albacete, 1.329.000.
Alicante, 813.000.
Almería, 10.000.
Avila, 212.417.
Badajoz, 300.000.
Baleares, 110.000.
Barcelona, 2.600.000.
Burgos, 580.000.
Cáceres, 78.000.
Cádiz, 215.000.
Castellón, 200.000.
Ciudad Real, 4.000.000.
Córdoba, 134.000.
Coruña, 34.500.
Cuenca, 1.039.028.
Granada, 105.149.
Guadalajara, 30.000.
Gerona, 270.000.
Guipúzcoa, 11.400.
Huelva, 225.000.
Huesca, 185.000.
Jaén, 40.900.
Las Palmas, 18.000.
León, 300.000.
Lérida, 140.000.
Lugo, 229.736.
Madrid, 780.000.
Logroño, 692.000.
Málaga, 168.000.
Murcia, 550.000.
Navarra, 945.000.
Orense, 502.827.
Oviedo, 76.000.
Palencia, 85.000.
Pontevedra, 546.150.
Salamanca, 270.000.
Santa Cruz de Tenerife, 47.000.
Santander, 1.280.
Segovia, 31.700.
Sevilla, 117.000.
Soria, 35.000.
Tarragona, 1.100.000.
Teruel, 100.000.
Toledo, 1.000.000.
Valencia, 384.800.
Valladolid, 554.081.
Vizcaya, 12.000.
Zamora, 860.000.
Zaragoza. 620.830.
Total, 22.152.698 hectólitros.

PHOTO-ART
NOVELLA
ESTUDIO FOTOGRAFICO
PAZ, 33, bajos .. VALENCIA

A petición de numerosos clientes se restablece desde esta fecha el ABONO especial para NIÑOS.

El número de abonos es limitado.

El precio, 25 pesetas anuales; con derecho a un retrato mensual de un valor de 5 pesetas al precio corriente de tarifa, y pudiendo ser utilizado por más de un niño de la misma familia y alternativamente.

Los Comités paritarios de la industria hotelera

Las elecciones de los vocales patronos y obreros, tanto efectivos como suplentes, que han de constituir cada uno de los comités paritarios de la industria hotelera, se verificarán el día 18 del actual.

En Valencia se constituirán dos comités interlocales, con residencia en dicha capital y jurisdicción en las provincias de Valencia y Castellón, integrados por dueños de cafés, bares, restaurantes, cervecerías, hoteles, fondas y similares, y camareros, el uno, y por la misma clase patronal y cocineros, el otro. En esta elección tomarán parte las entidades patronales Sociedad Gremial de Cafeteros de 0'30 la taza, de Valencia, con 97 socios y 210 obreros; «La Defensa», dueños de casas de comidas económicas, de Valencia, con 110 socios y 215 obreros, y Comité Industria de Hoteleros y similares de Valencia, con 78 socios y 914 obreros; y las obreras Sociedad de cocineros, reposteros y similares «La Artística Culinaria Levantina», de Valencia, con 160 socios; Sociedad de camareros y similares «La Protectora», de Castellón, con 50 socios, y la Sociedad de obreros, camareros y similares «Avante», de Valencia, con 575 socios.

En las elecciones correspondientes a cada comité, tomarán parte los socios residentes en la localidad, computándose, a los efectos de la representación patronal, tan solo los obreros que empleen dichos socios, como asimismo, tanto en lo referente a lo patronal como a lo obrero, únicamente votarán para la elección del comité o comités en su especialidad respectiva las entidades patronales y obreras enumeradas, que verificarán las elecciones con arreglo a lo dispuesto en las reglas quinta y sexta del artículo 12 del decreto-ley de 26 de Noviembre de 1926, y el de 18 de Junio de 1927.

Cada comité se compondrá de siete vocales patronos y siete obreros efectivos, y de igual número de efectivos suplentes.

Dentro del plazo señalado para las elecciones, se abre uno de ocho días, a partir del 8 de los corrientes, para que pueda reclamarse, tanto sobre el número de socios con que figuran inscritas en el Centro las diversas Asociaciones, como sobre la inclusión de las que tengan derecho con arreglo al real decreto de 26 de Noviembre de 1926, o la exclusión de las que, estando inscritas, hayan perdido su existencia legal.

¿Despeinado?

No lo estará usted nunca, ni aun después de practicar cualquier deporte, si usa usted

FIXOL

al tiempo de peinarse.

Fija el pelo durante todo el día.
No mancha.
Tiene un discreto olor a violeta.

Frasco, 2 ptas. en toda España.

El impuesto del Timbre a cargo del comprador.

PERFUMERÍA GAL - MADRID

Información municipal

PARA LOS OPOSITORES

En el tablón de anuncios de esta Casa Consistorial se ha publicado un aviso para los opositores a plazas de oficiales primero, segundo y tercero de este excelentísimo Ayuntamiento, notificándoles que el sorteo previo para determinar el orden, día y hora con que han de actuar se celebrará el lunes próximo, día 14 del corriente mes. Al mismo tiempo se avisa también a los que no hayan abonado los derechos de examen, que tienen de tiempo para abonarlos hasta el próximo sábado, día 12, a las doce horas.

A RECLAMAR

En el *Boletín Oficial* de la provincia de fecha 9 de los corrientes, se publica un anuncio abriendo juicio contradictorio por término de un mes, para que durante dicho plazo puedan presentarse las reclamaciones al proyecto de ensanche de la calle Bajada de San Francisco como Continuación de la Avenida Amalio Jimeno hasta la plaza de Cajeros.

SEGUNDA SUBASTA

El día 26 del actual, a las once horas, tendrá efecto en la Casa Consistorial la segunda subasta para la enajenación de un solar propiedad del Ayuntamiento, sito en la calle del Dr. Olóriz, de 190'33 metros cuadrados, por el precio a la alza de 9.516'50 pesetas.

El pliego de condiciones se halla de manifiesto en la sección Administrativa de Ensanche durante las horas de oficina.

QUINTAS

No habiendo comparecido en la sección primera de Quintas (Ayuntamiento) a recoger la cartilla militar los mozos del actual reemplazo de 1927, José Calatayud Gregori, Emilio Ferrero Gómez, Miguel Fonfría Pérez, José Gay Pérez, Manuel Genovés Martí, Francisco Guillem Martí, José Martínez Clemente, Manuel Martínez Mira, Francisco Martín Ibáñez, Saturnino Muñoz Jimeno, Luis Nácher Quiles, Manuel Ramírez Pinazo, Tomás Romero Real, Martín Serrano Masó y Germán Vidal Faubel, se les cita por el presente anuncio para que lo verifiquen en cualquier día hábil y con toda urgencia, a fin de evitarse la responsabilidad que les corresponda.—*El Presidente.*

Valencia 10 de Noviembre de 1927.

SE IGNORA UN DOMICILIO

Ignorándose el actual domicilio del mozo del actual reemplazo, por la sección séptima de Quintas de esta capital, José Llácer Barberá, se le cita por la presente para que, provisto de su cartilla militar, comparezca el día 15 del actual, a las ocho horas de la mañana, en el salón de actos de la Junta de Clasificación (cuartel de Caballería de Victoria Eugenia), para su incorporación a filas.

Servicio meteorológico de Levante

Estado atmosférico general a las siete de la mañana

10 Noviembre 1927.

Se traslada hacia la Europa Central la perturbación atmosférica que ayer estaba en el Occidente de Francia, que con varios centros secundarios del N. de Europa, ocasionan mal tiempo en la extensión ocupada por las dichas borrascas.

Por el Sur-Oeste de la Península Ibérica aparecen las altas presiones relativas que originan vientos fuertes del tercer cuadrante.

En España las temperaturas extremas registradas han sido: Máxima, 25 grados en Alicante; mínima, 2 grados en Valladolid, Salamanca y Soria.

Tiempo probable: Poca variación del tiempo actual.

OPOSICIONES a 50 Plazas de 2.500 ptas.

Convocada oposición para auxiliares de Fomento. Se admiten señoritas, No se exige título. Exámenes en Mayo. Edad: 16 a 35 años. Quince plazas reservadas al Ejército. Dos ejercicios. Preparación: 30 pesetas; y *«Nuevas contestaciones»* al programa de esta oposición, 12 pesetas, en el

Centro "Editorial Reus"

Preciados, 1 y 6

que tan extraordinario éxito verdad acaba de obtener en la última oposición de Hacienda.

Nuevo programa, circular e informes, gratis.

Correspondencia: Apartado 12.250.

Centro Aragonés de Valencia

Suscripción abierta para acudir a remediar en lo posible la lamentable situación de salud y económica en que se halla su popular paisano Juanito Rodríguez.

Don Juan Fabiani, de Francia, 25 pesetas; excelentísimo señor gobernador civil, 25; don C. M., 5; don M. C., 5; don Salvador Gresa Capella, 5; don Jacinto Tejero, 3; don D V., 5; señor rector del Colegio del Corpus Christi del Patriarca, 10; don José Pérez, 2; don Fernando Martín Millán, 2; señora viuda de Noé, 5; don Tomás Gargallo Gil, 5; don G. M., 2; don José Gresa, 5; don José Fernández Salvador, 5; señoritas V y T., 6; hermanos Salvador, 25; don Evaristo Tejeda, 10; Un amigo, 25.

Total, 175 pesetas.

La suscripción continúa abierta en este Centro Aragonés.

TIRO DE PICHON

El próximo domingo, día 13, tendrá lugar la inauguración de la temporada cinegética de tiro de pichón de la Sociedad de Cazadores La Cinegética en su campo de Paterna.

Para dicho fin ha regalado una preciosa copa la importante fábrica madrileña del señor Pedro de Juana, el cual con la esplendidez que le caracteriza, ha tenido a bien mandarnos un precioso trofeo para que sirva de premio en la primera tirada de la temporada, lo que le agradecemos de veras por el rasgo altruísta, para estímulo de la afición a este noble sport.

Las condiciones del concurso son las siguientes: Pichones, 12; todo gasto 30 pesetas, pichones muertos por el tirador.

Primer premio. Gran trofeo de la casa Pedró de Juana.
Segundo. Sesenta pesetas.
Tercero. Cuarenta pesetas.
Cuarto. Veinticinco pesetas.
Quinto. Veinte pesetas.
Sexto. Veinte pesetas.

Dado lo económico de la tirada y el precioso regalo que hay para el primer premio, esperamos se llene el campo de buenos aficionados.

El sorteo de tablillas se verificará a las nueve y media en punto, empezando la tirada a las diez.

El barco frutero "Palacio"

El miércoles se celebró un banquete en «Las Arenas», para conmemorar la llegada del nuevo buque a motor, «Palacio», de la Mac-Andrews Line, recientemente construído.

Ocupó la presidencia el director de la Mac-Andrews, A. J. Marcks, sentándose a la mesa, entre otros señores, el comandante de Marina, el gerente de aquella casa en Valencia señor Clarckson, el capitán del buque Mr. Galgay, el presidente de la Asociación Naviera señor Montesinos Checa y el presidente del Círculo Frutero de Burriana, don Bautista Soler.

A los postres hablaron Mr. Marcks, Mr. Galgay y el señor Soler.

Terminó la comida a los acordes del «Himno Regional».

—

El nuevo buque ha sido construído por Harland Wolf, Limited, de Govan (Glasgow), es del tipo de cubierta corrida con el departamento de máquinas en el centro del barco. Además de la de botes, tiene otras dos cubiertas y el puente. Su equipo consta de seis montacargas eléctricos, dos por cada bodega, estando situada una de ellas a popa del departamento de máquinas y las otras dos a proa.

Tiene cinco mamparas estancos, dos mástiles, seis puntales de tubos de acero con fuerza para cinco toneladas y uno para quince.

Sus medidas son:

Eslora entre perpendiculares, 270 pies.
Manga de fuera a fuera, 39 ídem.
Puntal de construcción hasta la cubierta superior, 17 y medio ídem.
Toneladas de registro bruto, 1.345.
Idem neto, 529.
Cabido (grano), 148.050 pies cúbicos.
Idem (bala), 134.980 ídem ídem.
Peso muerto, aproximadamente, 1.950 toneladas.
Carga: verano, 1.777 toneladas; invierno, 1.722 ídem.

Máquinas: sistema Burmeister y Wain.

La máquina principal es una Diesel tipo acorazado de simple efecto y cuatro tiempos, con seis cilindros de 1.330 mm. de carrera y 630 de diámetro, pudiendo alcanzar 1.550 B. H. P. y funcionando normalmente a 115 revoluciones por minuto. Las auxiliares son tres generadores Diesel, tipo Burmeister y Wain, acoplados directamente a sendas dinamos, desarrollando a 300 revoluciones por minuto 65 kilovatios. Cada una de ellas tiene dos cilindros de 350 mm. de carrera por 325 de diámetro.

Para ventilación posee en la bodega número 1, tres ventiladores y cuatro en cada una de las otras. El diámetro de los mismos es de 24 pulgadas.

La hélice del buque tiene cuatro aletas sólidas, de bronce de manganeso.

Lea usted la novela del día:

María del Mar

(Pasiones del gran mundo)

NOVELA DE MIGUEL DE LA CUESTA

que, adaptada a la escena, es el éxito del teatro Principal. Ejemplar, 4 pesetas, librerías. Pedidos: Pueyo, Arenal, 6—Madrid.

Desde Albaida

NOTAS MUNICIPALES

El martes 8 del actual, a las 19, celebró sesión extraordinaria nuestro Ayuntamiento, dándose cuenta de haber sido aceptadas las dimisiones presentadas por cinco concejales, y entre ellos, los que desempeñaban el doble cargo de alcalde-presidente y primer teniente de alcalde. Llegada la votación, fueron nombrados por mayoría y para la permanente, don Luis Tormo Vorcy, alcalde-presidente; don Vicente Sempere Monzó, primer teniente de alcalde, y don Eduardo Ots Monzó, segundo teniente de alcalde.

Felicitamos a los salientes, a quienes hemos de hacer merecido favor, reconociendo que, no obstante haber llegado al Consistorio con la prevención de transitoriedad, pusieron siempre empeño por cumplir su misión administrando justicia. Aquel núcleo por su heterogeneidad en varios aspectos, no parecía el más indicado para transformar, modernizando la estructura general de nuestra ciudad, particularmente, en sus problemas capitales; y con su actuación muy discreta, hicieron honor a su compromiso, al que se ajustaron durante su actuación.

Por el rasgo que tanto les ennoblece de renunciar reiterada y espontáneamente a sus cargos, dando paso a una sucesión de mejor conexión, acreditaron el cariño que sienten por Albaida; acto éste que debiera quedar grabado con letras de oro y en sitio preferente del salón de sesiones, para que sirviera de orientación y ejemplo a situaciones posteriores.

A los señores que al venir a completar la Ilustre Corporación municipal han sido designados para desempeñar los cargos de mayor responsabilidad, dámosles nuestra bienvenida y felicitamos, no precisamente por el nombramiento, que nos consta, exige atenciones y desvelos poco comunes, representando una carga ya excesiva sobre ordinarias ocupaciones, sino por la brillantez conseguida en la votación, lo cual afirma una vez más nuestra creencia de que tenemos una representación perfectamente capacitada para desarrollar todo un programa de reconstrucción en todos sentidos.

Sería indiscreción imperdonable, si nos permitiéramos apuntar ahora, aquella variedad de asuntos que merecen atención preferente, pues de sobra nos consta que aquellos señores por su calidad de albaidenses conocen a fondo como el mejor, las necesidades que se sienten, puestas más de relieve, si recordamos, nuestra actitud inactiva de hace lustros, que nos ha colocado en un plano de alguna inferioridad o retraso (en algunos órdenes, naturalmente) con respecto de otras ciudades de nuestra categoría.

Seguiremos con gusto esta actuación, y creemos que la ciudad, que siente verdaderos deseos de progreso, tiene ya defensores entusiastas en la necesaria obra de reconstrucción local, secundados naturalmente, por la competencia del culto secretario don Juan Gil, en quien reconocemos un criterio bastante amplio y claro de la evolución de los pueblos con respecto de nuestra ciudad.

Los otros nombramientos de concejales recayeron en las personas de don José Soler Lluch, don Carlos Ferrándiz, don Ramón Vallés y don Santiago Soler Vidal.

A.

Desde Quesa

UN CURA CELOSO

Lo es el culto y virtuoso don José María Zaragozá Barber, que en el breve espacio de tiempo que tiene a su cargo esta parroquia, ha organizado diversas Congregaciones y Cofradías; no deja de dirigir ninguna vez a los fieles congregados en el templo, las pláticas dominicales del Santo Evangelio; aumenta el número de Comuniones diarias; ha practicado todo el mes de Octubre con gran solemnidad y asistencia extraordinaria de fieles, distinguiéndose entre estos días el 12 por la Fiesta de la Raza, que resultó bellísima, con asistencia de nuestras dignísimas autoridades, y el último día con la simpática fiesta de la coronación de la Virgen del Rosario, en la que un coro de niñas recitó inspiradas poesías que él compuso y entonó armónicos cánticos acompañados al armónium por el mismo cura.

No puedo dejar pasar por alto las procesiones de las pasadas fiestas populares, en las que dieron un alto ejemplo nuestras dignísimas autoridades locales, médico, practicantes y demás elementos oficiales; llamando poderosamente la atención la magna concurrencia de fieles a las mismas.

En el orden material, además de haber comprado un armónium de su peculio particular, tiene hechas ya algunas mejoras en nuestro templo, y hoy abriga el proyecto (que madurará, Dios mediante) de restaurar nuestro Calvario, ya derruído por el correr de los años; embaldosar y pintar la iglesia, organizando para ello un pequeño teatro en colaboración con los dignos maestros nacionales, que tan buenas pruebas dan de su fe y patriotismo, con el objeto de recaudar fondos para atender a los gastos que originen dichas reformas, para lo cual cuenta ya con la cooperación más valiosa de nuestras altruístas autoridades.

BRAULIO MILLAN

Teatro Principal

Compañía de comedias de

MELIA - CIBRIAN

ABONO

A VEINTICUATRO MATINEES GRAN MODA, DOCE FESTIVOS Y DOCE LABORABLES, QUE SE CELEBRARAN LOS DIAS 20, 22, 24, 27 y 29 de Noviembre, y 1, 4, 6, 8, 11, 13, 15, 18, 20, 22, 25, 26 y 27 y 29 de Diciembre de 1927, y 1, 3, 5, 6 y 8 de Enero de 1928.

PRECIOS:

	Por abono	A diario	Festivo
Palco..	20'00	22'50	25'00
Butaca.	3'00	3'50	5'00

NOTA: Queda abierto el abono en la Contaduría del Teatro los días 15, 16 y 17 de Noviembre de 1927, a las horas de costumbre.

ALIMENTADORES Willard

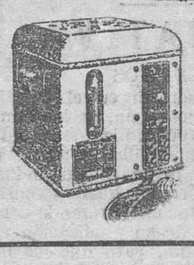

para filamento y placa mejores aún que los acumulares Willard

Auto-Electricidad

Conde Salvatiera, 39
VALENCIA

REGISTRO CIVIL

Matrimonios, nacimientos y defunciones del día 10:

DISTRITO DEL MAR

Matrimonios: Juan Solera con Inés Carrasco; Baldomero Roig con Mercedes Fayos.
Nacimientos: Varones, 1; hembras, 1.
Defunciones: Ninguna.

DISTRITO DEL MERCADO

Matrimonios: Blas Cervera con Amparo Brú; Vicente Ortega con María Giner.
Nacimientos: Varones, 1; hembras, 1.
Defunciones: Amalia Martínez Jimeno, de 70 años, Pie de la Cruz, 6, de colapso; Enrique Falomir Pérez, de 50 años, Guerrero, 11, de úlcera gástrica.

DISTRITO DE SAN VICENTE

Nacimientos: Varones, 2; hembras, 1.
Defunciones: Manuel Nácher Olmos, de 35 años, Villa de Patraix, 1, de embolia cerebral; Vicente Marco Sayas, de 15 años, Presquet, 5, de meningitis tuberculosa; José Escribá y Benavides, de 61 años, Marín, 4, de derrame seroso.

DISTRITO DE SERRANOS

Nacimientos: Varones, 0; hembras, 2.
Defunciones: Severino Olcina Plá, de 64 años, Hermanitas de los Pobres, de neumonía; Angela Juan Galler, de 64 años, Jordana, 16, de enteritis crónica.

—

Total: Matrimonios, 4; nacimientos, 9; defunciones, 7.

Elixir Estomacal de SAIZ DE CARLOS

Tonifica, ayuda a las digestiones y abre el apetito, curando las enfermedades del ESTÓMAGO e INTESTINOS

DOLOR DE ESTÓMAGO
DISPEPSIA
ACEDÍAS Y VÓMITOS
INAPETENCIA
DIARREAS EN NIÑOS
y Adultos que, a veces, alternan con ESTREÑIMIENTO
DILATACIÓN Y ÚLCERA
del Estómago
DISENTERÍA

Muy usado contra las diarreas de los niños, incluso en la época del DESTETE y DENTICIÓN.

33 AÑOS DE ÉXITOS CONSTANTES

Ensáyese una botella y se notará pronto que el enfermo come más, digiere mejor y se nutre, curándose de seguir con su uso.

5 pesetas botella, con medicación para unos 8 días

Venta: Serrano, 30, Farmacia, MADRID y principales del mundo

Ministerio de Educación, Cultura y Deporte

TELEGRAMAS Y TELEFONEMAS

La vida en la región

DE LIRIA

CONFERENCIAS EN BENAGUACIL

Esta noche dará en Benaguacil una interesante conferencia, el médico de La Puebla, don Enrique García Pellicer, versando sobre el trascendental tema «Cómo hay que cuidar a los niños», habiéndose prohibido la entrada a los menores de doce años.

DE SUECA

MERCADO

Sin variación.

TEATRALES

Se ha despedido la compañía valenciana de Vicente Broseta, que ha obtenido un buen éxito en el teatro La Paz.

Merece un aplauso la campaña de la citada compañía, por representar obras valencianas de buen gusto.

NOTAS ESCOLARES

Se halla en ésta, pasando la revista reglamentaria a los centros docentes, el celoso inspector de Primera enseñanza, don Juan Patiño.

DECOMISOS EN CULLERA

El inspector de Mercados de Cullera, señor Enguix, ha decomisado 150 kilos de sardina y 19 de embutido, por no reunir buenas condiciones.

DE ALCIRA

MEJORA IMPORTANTE

Han empezado los trabajos para la reparación del adoquinado de la calle Mayor de Santa María.

AHOGADO

En la acequia «dels Canals», del término de Algemesí, apareció el cadáver del vecino de dicho pueblo, Ramón Mascarell Momparler, de 58 años, casado.

El juzgado municipal instruyó diligencias, que ha remitido al de instrucción.

INTERESES NARANJEROS

Empieza a repetirse el hecho de la confección de cajas de naranja con falsas marcas de origen.

Esto es un abuso, pues de ello sólo sale perjudicada la naranja de los huertos de Alcira, cuyo origen es suficiente para mantenerse firme en la competencia.

Ya hemos llamado varias veces la atención de nuestro Ayuntamiento, para que tomase cartas en el asunto y pusiese los medios para evitar que salga de Alcira una sola caja que no lleve el nombre de «Alcira» como garantía de su procedencia.

Trasladamos una vez más este ruego al Ayuntamiento, por si se digna atenderlo.

DE JATIVA

EDICTOS

Para la inserción en el *Boletín Oficial* de la provincia, se ha remitido por el Ayuntamiento de Játiva, los siguientes edictos:

Terminada la matrícula industrial de este término, queda expuesta al público por el término de ocho días, a partir de su publicación en el *Boletín Oficial*, para que los individuos en la misma comprendidos, puedan aducir durante dicho plazo, las reclamaciones u observaciones que estimen procedentes.

Otro. Terminado el reparto de contribución rústica y pecuaria para el año próximo de 1928, y de este término municipal, queda expuesto al público por el término de ocho días a partir de su inserción en el *Boletín Oficial*, para que durante dicho plazo, los contribuyentes en él comprendidos, puedan aducir cuantas reclamaciones u observaciones en justicia procedan.

REUNION DE ARROCEROS

En la Sociedad de labradores La Protectora, tuvieron el miércoles, a las nueve de la noche, una reunión los cosecheros de arroz, para tratar del bajo precio de esta gramínea.

Fué concurridísima la sesión, tratándose de puntos importantes relacionados con el ínfimo precio que se cotiza el arroz, acordándose guarden reserva en vender hasta que se procure dar una solución satisfactoria.

SOCIEDAD DE CAZADORES ORION

Por presentar la dimisión la junta nombrada, se reunió esta Sociedad, con objeto de nombrar quien les sustituyese, recayendo los cargos en los señores siguientes:

Presidente, don Aurelio Rodríguez; vice, don José Bellver; tesorero, don Carlos Villena; secretario, don José Badía; vocales: don José Bolinches y don Rafael Pont.

Todos los componentes, jóvenes aficionados de esta ciudad, están animados de los mejores deseos, por lo que piensan dar un gran impulso a la Sociedad, y para lo cual, y en el sitio de costumbre, se van a inaugurar todos los domingos las tiradas de palomos.

SALON SETABENSE

Para hoy, viernes de moda, se representará en este salón la divertida comedia «De carbonero a gran señor».

DE GANDIA

DISGUSTO ENTRE LOS CABALLETEROS

Reina gran efervecencia entre los caballeteros de este puerto por las enormes dificultades con que tropiezan para poder realizar el tráfico de carga, debido a la incapacidad del muelle y tinglados.

Hasta nosotros llega la noticia de que estos señores están dispuestos a no pagar 0'25 pesetas por tonelada en concepto de derechos de tinglado, ya que ocurre de continuo que las cajas por falta de local son descargadas en la carretera.

Sería conveniente que interviniese la autoridad, para buscar una solución en bien de todos, ya que se trata de un asunto que afecta a la vida comercial del distrito.

MAL ESTADO DE UNA CARRETERA

Llamamos la atención del ingeniero jefe de Obras públicas de la provincia sobre las numerosas quejas que recibimos con motivo del mal estado de la carretera Piles-Miramar.

Está intransitable.

REVISIONES

Por la Junta fitopatológica han sido revisadas durante el miércoles y jueves unas 40.000 cajas de naranja.

PUERTO

Ayer salieron para varios destinos cuatro barcos con cargamento de naranja.

Están cargando tres barcos con el mismo fin.

DE REQUENA

EL TIEMPO

Sigue lloviendo a intervalos, y los campos recién sembrados reciben los abundantes y benéficos aguaceros como el dón más preciado que se les puede ofrendar.

Los recientes chubascos han producido un descenso notable en la temperatura, y los días apacibles de la otoñada se vuelven tristes y crudos al embate implacable de la lluvia y el viento. El régimen lluvioso que impera en esta zona ha convertido en un lodazal la calle denominada vulgarmente de la Carrera; y ahora se ha puesto de relieve la imprevisión de los que ordenaron que se echara la tierra sobrante del viejo jardín de la Glorieta y de la zanja que se abrió en la primavera última sobre el afirmado de la calle Consistorial.

No estaría de más que se quitara el barro y se subsanara el error cometido involuntariamente, cuando se quiso, sin fortuna, mejorar la urbanización de dicha calle.

CULTOS

En la iglesia del Carmen, filial de San Nicolás, se está celebrando con gran lucimiento el mes de las Almas.

Los fieles, en número considerable, llenan todos los días las espaciosas naves del antiguo convento de Carmelitas Descalzos.

Mañana sábado dará principio en la iglesia del Salvador, y con la solemnidad acostumbrada, el tradición al novenario de la Providencia.

REGISTRO CIVIL

El movimiento de población durante la primera decena del actual mes de Noviembre, es el siguiente:

Nacimientos, 6; defunciones, 1; matrimonios, 1.

DE SAGUNTO

OTRA PETICION DE SEGREGACION

Por conducto fidedigno sabemos que se ha presentado en este Ayuntamiento la petición del de la vecina villa de Faura de los Vanes, y esta es la tercera, solicitando la segregación de una importante parte de este término municipal a favor de la referida villa.

¿A este paso, qué restará del antiguo Sagunto a las futuras generaciones?

LA ALCALDIA

Por la comisión municipal Permanente se han concedido quince días de licencia para atender sus numerosos asuntos particulares, al alcalde titular don Luis Casanova Ramos, encargándose de la jurisdicción el primer teniente alcalde don Baltasar Palanca, previo el arqueo correspondiente.

EL TREN DE SONDEOS

Terminados los trabajos de sondeo en el pozo del que es gerente don Ricardo Soriano, hecho con los procedimientos más modernos conocidos y de cuyo tren de sondeo es este señor propietario, ha salido hoy para Villarreal, en donde tiene varios contratos de sondeos.

El paso de los voluminosos aparatos por las calles de la ciudad, ha despertado la curiosidad del vecindario.

Estos aparatos, con el mismo motor que funcionan, sirve para trasladarlos de un sitio a otro, lo que les da un aspecto fantástico.

DE SEGORBE

NUEVA LINEA DE AUTOS

El próximo 12 de Noviembre se inaugurará el nuevo servicio de automóviles de esta ciudad a Valencia, de la Compañía Expreso Segorbina, bajo el siguiente horario, saliendo de ésta a las 6'30 de la mañana de la administración, Colón, 31, y su regreso a las cinco de la tarde, de la plaza de la Reina, siendo la tarifa de tres pesetas de Segorbe a Valencia, rebajando en proporción en todos los pueblos que pasa en el recorrido.

También la misma empresa admite encargos para toda la línea en casa de Angel Montaña, Colón, 74.

MERCADO

Con motivo de ser la recolección de la aceituna en toda esta región, el mercado de hoy ha estado desanimado, siendo escaso el número de compradores llegados a esta plaza. El mercado de aves también se ha visto desanimado.

Las hortalizas no hay variación en la semana anterior, rigiendo los mismos precios.

BODA

El miércoles pasado y en la iglesia de San Pedro, se unieron en los indisolubles lazos del matrimonio, la simpática joven Encarnación Zafón Peiró con nuestro buen amigo el industrial de esta ciudad, Julián Martínez Perpiñán.

A la ceremonia asistió numerosa concurrencia, acudiendo las familias y distinguidos invitados.

La feliz pareja ha marchado a varias capitales de España.

Deseamos a los recién casados eterna luna de miel.

DE BURRIANA

EL BANCO DE VIZCAYA

La Sucursal del Banco de Vizcaya en ésta, el próximo lunes, desde la calle de San Vicente, donde está hoy establecido, se trasladará a su nuevo local propiedad, situado en la plaza de Jaime Chicharro.

NOMBRAMIENTO

Nuestro distinguido amigo, don Modesto Marín, ha sido nombrado apoderado de la contrata de las obras de nuestro puerto, habiendo instalado la delegación en su casa de la Avenida de Primo de Rivera.

LA CAMPAÑA NARANJERA

Con destino a Liverpool, ha salido el vapor «Galatea», con 900 bultos de naranja.

PUERTO

Buque entrado: «Calderón».

Buques salidos: «Palacio» y «Galatea».

DE MORELLA

EN USO DE LICENCIA

Acompañado de su distinguida esposa, doña Sofía Mestre, el competente y digno juez de primera instancia e instrucción de este partido judicial, don Antonio Camsañudo, se trasladó a su pueblo natal de Castellote (Teruel), al objeto de disfrutar de tres días de licencia.

ENFERMO DE ALGUN CUIDADO

Continúa enfermo de bastante gravedad el distinguido joven don Agustín de Paz González, hijo del competente secretario judicial de este partido, don Eduardo de Paz Creua.

TERCER DIA DE SANTA MISION

A las cuatro de la mañana salió el Santo Rosario por las calles y a continuación misa y plática.

A las once de la mañana, Doctrina Cristiana a todos los niños y niñas de la ciudad.

A las siete de la noche, Rosario, novena a las Almas del Purgatorio.

Seguidamente, el Padre Pujol, doctrinero de la misión, explicará la importancia, eficacia y universalidad, etc., de los Mandamientos de la ley de Dios.

Y últimamente, el Padre director de la Santa Misión, reverendo Francisco Audí, pronunció un magnífico discurso, en el que manifestó que el hombre ha nacido para glorificar al Ser Supremo y no para gozar y divertirse, revistiéndose de honores y placeres, sino por el contrario, cumplir los fines de un buen cristiano, recordando los obligaciones del soltero y casado, en cuanto a la lujuria se refiere.

DE CASTELLON

EL REGRESO DEL GOBERNADOR

Particularmente se aseguraba hoy que mañana o pasado estará de regreso en Castellón el gobernador civil de esta provincia señor Castelló Madrid.

LA VISITA DE UN CIRCO

Para el día 30 del actual está anunciada la visita del circo Cronell.

EL PRIMER CONCIERTO DE LA TEMPORADA

Se ha fijado la fecha del martes 15, para celebrar el concierto de la inauguración de la presente temporada en la Filarmónica, que estará a cargo de la orquesta de cámara de Barcelona que dirige el señor Gálvez Bellido.

A POSESIONARSE DE SU NUEVO CARGO

Mañana marchará a Madrid, de donde se trasladará a Salamanca para posesionarse de su nuevo cargo de director del ferrocarril a la frontera portuguesa, el ingeniero de vías y obras provinciales de Castellón don Julián Antón.

EN EL PUERTO

Ha entrado y salido en la dársena de Castellón el vapor «Solaax».

INCENDIO

Dicen de Sot de Ferrer que se declaró un incendio en una choza que construyó el vecino de aquella población Antonio Torres Mondragón, de 50 años.

En el interior de la choza estaba un hijo del Torres, llamado Bautista, de cuatro años de edad.

El incendio se declaró, sin duda, por la chispa de una carbonera próxima a la choza.

Cuando el Torres, que se había alejado de la choza, se apercibió de lo que ocurría, marchó presuroso, consiguiendo sacar a su hijo, que ya había recibido quemaduras.

Trasladado al pueblo, el médico le prestó asistencia, pero eran de tal consideración las quemaduras, que la infeliz criatura falleció poco después.

DESGRACIA

En Almedíjar, cazando el vecino Bernardo Torres Navarro, tuvo un descuido, disparándosele la escopeta, hiriéndose. Probablemente quedará ciego.

DE ALCOY

AUTORIZACION

Por la Alcaldía de Alcoy se ha concedido a la vecina Teresa Capones la autorización que había solicitado para la construcción de un viaducto.

VIATICADO

Se encuentra enfermo de gravedad, hasta el extremo de que ha sido viaticado, el laureado pintor alcoyano don Fernando Cabrera, autor del famoso cuadro «Hacia el abismo».

ASCENDIDO

Ha sido ascendido de categoría y trasladado a la Delegación de Hacienda de Murcia, don Angel Gutiérrez, que ha venido prestando sus servicios en esta subdelegación.

VELADA PUGILISTICA

Esta noche, en el local del Boxing Club Deportivo Alcoyano, se ha celebrado una velada pugilística, en la que han tomado parte notables elementos alcoyanos.

La velada ha constituído un éxito.

EDICTO

La Alcaldía ha publicado un edicto, anunciando la cuarta subasta para el aprovechamiento de 1.405 pinos y 184 encinas rotos y descopados por la nieve y el viento existente en el monte Carrasçal del término de Alcoy.

DE ALICANTE

LOS RIEGOS

El colega de Elche *La Defensa*, publica un suelto que dice así:

«La entidad Riegos de Levante va a subir el precio del agua, el martes próximo, a 45 pesetas el turno de día, y a 40 el de la noche; es decir, 15 pesetas sobre el precio actual.

La Compañía, como entidad explotadora, es dueño de aumentar los precios; lo que no creemos que pueda es el avisar el aumento 48 horas antes, puesto que hasta hoy no se hará público en el salón de ventas de dicha entidad.

Hoy que el agricultor, basado en los precios actual (en sí elevados y poco remuneradores), se ha lanzado a la siembra y plantaciones de habas, cereales, tomates, alcachofas, etc., se le coloca la terrible disyuntiva de pagar el agua a ese precio, para él ruinoso, o dejar perder sus cosechas.

Riegos de Levante debió de anunciar este aumento en Junio, para que el agricultor hubiera podido hacer cálculos. Hoy este aumento representa la ruina del labrador.

No se merece eso el agricultor ilicitano, que está pagando el agua más cara que el de otros pueblos, sin protestas de ninguna clase por esa caprichosa desigualdad.

Esperamos que autoridades y agricultores trabajarán por evitar esta ruina que a la agricultura amenaza, y para este efecto sabemos que hoy celebrará junta directiva extraordinaria la Asociación de A. y R. de San Isidro.»

DE VILLENA

COMISION QUE REGRESA A MADRID.—EXPORTACION DE PATATAS

Ayer tarde tuvimos el gusto de saludar a los señores que regresan de Madrid, representantes todos de las entidades agrícolas de esta provincia.

Entre ellos se encontraban dos vocales con el vicepresidente de la Cámara Agrícola, el presidente de la Federación de Sindicatos Católicos Agrarios de Orihuela y todos los Sindicatos Agrícolas que no están federados.

La misión que les lleva a Madrid ha sido, recabar de la Confederación Católico-Agraria, el apoyo para prohibir la importación de la patata extranjera para el consumo o pedir la exportación de la producida en España y con este objeto todas las entidades mencionadas, visitaron al excelentísimo señor director general de Agricultura, comunicándole que debido a la gran cosecha de patatas habida este año no podían venderla a más de seis reales arroba, y como les cuesta producir dos pesetas por arroba, era de justicia manifiesta el prohibir la importación si la había, o autorizar la exportación, pues si cuando el precio se ha elevado se tomó por norma la tasa, justo es, repetimos, que ahora que se perjudica el productor en dos reales por arroba, perdiendo el fruto de sus desvelos, se les atienda, teniendo en cuenta, que si este producto no se perjudica como la uva en quince días, también es cierto que la que no se vende antes de Marzo se raja y se estropea grandemente.

El excelentísimo señor director general de Agricultura, don Emilio Bellando, atendió con la competencia que le distingue las peticiones de conciencia, que le hizo dicha comisión, estando dispuesto a autorizar la exportación, ya que la única patata que se va a importar es la de simiente y no queda otro recurso más que exportar, de lo contrario, se perjudicaría enormemente al productor, a lo cual no hay derecho.

Hemos de hacer constar y repetir que esta patata no resiste más que hasta Marzo y quien afirme lo contrario, de buena fe se equivoca.

DE TERUEL

DESGRACIA

En el kilómetro 126 de la carretera de Teruel y en el término de Monreal del Campo, al intentar apearse en marcha del auto del servicio de viajeros de Calamocha a Teruel, el viajero Félix Yuste Sánchez, de 63 años, tuvo la desgracia de caer, recibiendo tan graves heridas, que falleció poco después.

El juzgado entiende en el asunto.

TODOS LOS MEDIOS SON BUENOS

En Valdeltormo, la Guardia civil ha detenido a cinco jóvenes que estaban pescando con dinamita en el río.

Se les decomisó dos arrobas de pescado que habían cogido, valiéndose de este sistema de caza.

NOMBRAMIENTO

Ha sido nombrado concejal de Puenferrada, don Ramón Sánchez.

TEATRALES

En el teatro Marín se proyectará el día 17 del actual la película titulada «Mare Nostrum».

—En Alcañiz ha actuado con éxito la compañía de zarzuela Hernández-Latorre.

CONCIERTO

El próximo domingo, la Banda Municipal dará un concierto en la plaza o en la Glorieta, según el tiempo que haga.

MILITARES

El día 11, a las 4'30 de la mañana, saldrá para Valencia la primera expedición de reclutas que han de embarcar para Africa. En la estación se unirán a las procedentes de Zaragoza y Alcañiz.

REUNION

Ha celebrado sesión la comisión provincial de la Diputación.

EL PLENO SE REUNE

En estos momentos que telefoneo, está reunido el Pleno de la Diputación.

ENVIO DE PAJA A VALENCIA

Con destino al Parque de Intendencia de Valencia, se han enviado 90 toneladas de paja.

SUBASTA

El día 26 del actual se efectuará la subasta del trayecto comprendido entre los kilómetros 56 al 63 de la carretera de Teruel a Corte, por la suma de 68.506'65 pesetas.

Noticias de Madrid

Disposiciones oficiales

La *Gaceta* inserta las siguientes:

Nombrando oficial de Prisiones de la Cárcel Celular de Valencia, a don Salvador León Ríos.

Decreto ordenando, en vista de las disposiciones de 27 del mes anterior, referentes a la constitución de los Comités paritarios de Artes Gráficas, que en Valencia se constituyan dos Comités interlocales que afecten a Valencia, Alicante y Castellón.

El primero lo formarán las sociedades tipográficas, encuadernadores, fotograbadores y fotógrafos, y el segundo, los litógrafos.

La elección de vocales patronos la efectuarán las Asociaciones patronales de Artes Gráficas de Valencia, con 94 sociedades y 1.500 obreros; la de impresores y litógrafos, con 102 obreros; la Sociedad de Tipógrafos de Alicante, con 92 obreros; la de Castellón, con 98; la de libreros de Valencia, con 152; la Federación de Artes Gráficas, con 533; la de Játiva, con 42; la de Estampación y Litografía, con 107, y la de Litógrafos, con 192.

Nombrando registrador de la Propiedad, de Sueca, a don José Estruch, que servía el Registro de Nules.

Recomendando a la sección Cultural el estudio del servicio relativo al Colegio español en la Universidad de París.

Circular dando instrucciones para la designación de presidentes y vicepresidentes de los Comités paritarios y comisiones mixtas, en el sentido de que puedan aceptar éstos cargos los jueces y magistrados y notarios y procuradores, siempre que no les ocasione perjuicios en el ejercicio del cargo.

El Diario Oficial del Ministerio de la Guerra inserta las siguientes:

Ordenando el cese en el cargo de ayudante de campo del capitán general de la tercera región, del comandante don Baltasar Vega, y nombrando para sustituirle al comandante de Ingenieros don Francisco Ramírez.

Destinando a la plantilla del Depósito de la Guerra al comandante de Estado Mayor señor Ruiz.

La Comisaría Algodonera

Se ha reunido en el Senado el Comité Central de la Comisaría Algodonera, tomando posesión el nuevo representante del Ministerio de Trabajo, ingeniero de la Comisaría, señor Arana, siendo nombrado el señor Martínez Cabañas tesorero, y contador el señor Boceta.

Se acordó la instalación de campos de demostración por cuenta de la Comisaría en varias provincias y se resolvió que se exceptúen del pago de la garantía que el Estado otorga a los que presenten su algodón en la Comisaría, a cuyo efecto ha sido girada a Sevilla la cantidad de un millón cien mil pesetas.

Se fijó el precio del algodón para la nueva campaña en una peseta veinte para el algodón clasificado de primera; una peseta para el de segunda, y 0'70 para el de tercera, o sean, los mismos que rigen actualmente.

Se acordó la adquisición en los Estados Unidos de varias cantidades de semilla para algodón seleccionadas, y elevar al ministro de Fomento una moción para que el algodón pueda ser objeto de préstamos pignoraticios con el Crédito Nacional Agrícola.

Se nombró el jurado de premios para el concurso de la actual campaña.

De retiros obreros

Como consecuencia de una reunión que han celebrado en el Ministerio de Trabajo el jefe de servicios del Instituto Nacional de Previsión y el abogado del Montepío de la Compañía Ferroviaria The West Galicia, se ha acordado que dentro de unos días aparezca un real decreto, aceptando en términos generales el caso planteado por los ferroviarios del Montepío que, como el de The West Galicia, suplican se les exima de inscribirse en el retiro obrero obligatorio.

Los reunidos convinieron en que ese real decreto obligue a las Compañías que se hallan en el caso de la citada, a que den las oportunas garantías para que los obreros no se vean, por el quebranto que en su día pudieran sufrir las empresas, en situación deplorable y para que permitan una fiscalización del Estado, que sirva de aval absoluto para su solvencia futura.

Firma de Gracia y Justicia

La *Gaceta* de hoy publica las siguientes reales órdenes de Gracia y Justicia:

Declarando desierto el concurso para provisión de la plaza de médico forense del juzgado de instrucción de Santiago, en Jerez de la Frontera, y disponiendo que se celebre nuevamente.

Declarando excedente a don Ricardo San Román, oficial de sala de la Audiencia de Las Palmas.

Nombrando jueces de los juzgados que se citan a los señores que se mencionan.

Declarando cesante a don José Antonio Ribot, médico forense del juzgado de instrucción de Solsona.

Concediendo el reingreso a don Alfonso Gullón y García Prieto, jefe de negociado de primera clase del cuerpo de Administración civil.

Concediendo varios títulos del reino.

Firma de Marina

Disponiendo que el viccalmirante de la Armada don Adolfo Gómez pase a situación de disponible.

Idem ídem que don Antonio Bionti cese en el cargo de segundo jefe del Estado Mayor Central de la jurisdicción de Marina.

Promoviendo al empleo de almirante de la Armada con antigüedad de 9 del mes actual, al vicealmirante don Antonio Bionti.

Nombrando capitán general del departamento de Cádiz al almirante don Antonio Bionti.

Promoviendo al empleo de vicealmirante a don José García González.

Nombrando comandante general del Arsenal de Cartagena al vicealmirante don José García González.

Disponiendo que el contralmirante de la Armada don Luis Pasquín cese en el cargo de jefe del Estado Mayor en el departamento de Cartagena.

Promoviendo al empleo de vicealmirante de la Armada al contralmirante don Luis Pasquín.

Disponiendo que el vicealmirante de la Armada don Luis Pasquín quede destinado para eventualidades del servicio.

Promoviendo al empleo de contralmirante al capitán de navío don Francisco Núñez Quijano.

Disponiendo que el contralmirante de la Armada don Francisco Núñez quede destinado a eventualidades del servicio.

Promoviendo al empleo de contralmirante de la Armada al capitán de navío don Francisco Javier García.

Nombrando jefe de Estado Mayor del departamento de Cartagena al contralmirante de la Armada don Francisco Javier García.

Médicos de la Marina mercante

Se ha dispuesto que el tribunal que haya de juzgar los exámenes para ingreso en el cuerpo médico de la Marina civil, quede constituído en la siguiente forma:

Don Federico Mestre Peón, inspector general de Sanidad Exterior, presidente; don Pedro Blanco Grande, jefe técnico de la Ispección general de Sanidad interior; don José Souto Beavis, director de Sanidad del puerto de la Coruña; don Julio Orensanz Tarongi, jefe médico de la Inspección general de Sanidad exterior, como vocales, y don Emilio Luengo Arroyo, ayudante de la sección de Parasitología del Instituto Nacional de Higiene de Alfonso XIII, que actuará como secretario.

Más noticias de un suceso

Esta mañana ha llegado a Madrid el padre del estudiante que intentó ayer poner fin a sus días en una casa de la calle de Lavapiés.

Se llama aquél, don Blas Poyanes y es natural de Sabiote, provincia de Jaén.

Según informes que hemos podido recoger, el hijo del señor Poyanes tenía cierta vocación eclesiástica.

Unos vecinos han dicho que el día que intentó suicidarse, le vieron correr varias veces hacia el balcón, temiendo que intentara tirarse a la calle, advirtiendo en el joven síntomas de excitación.

El juzgado no ha podido recoger la carta a que aludíamos ayer.

El herido continúa en el mismo estado de gravedad, razón por la cual los médicos han prohibido al juzgado que le interrogara.

La boda de Chicuelo

Esta tarde, a las cuatro, se ha celebrado en Córdoba la boda de la artista de varietés, Dora la Cordobesita, con el matador de toros Manuel Jiménez, «Chicuelo».

Han asistido al acto gran número de amigos de Córdoba, Madrid, Barcelona, Valencia y Sevilla.

Los nuevos esposos han salido para varias poblaciones de España.

Fijarán su residencia en Córdoba.

El aniversario del Armisticio

Mañana por la noche se celebrará en el domicilio de la Sociedad Francesa, el tradicional banquete de conmemoración del armisticio, organizado por los ex combatientes de la gran guerra que residen en Madrid.

Han sido invitados los generales don Dámaso Berenguer y don José Millán Astray.

Presidirá el acto la condesa Pecitti della Rocca y el embajador de Francia.

La novia dispara contra su ex novio

A última hora de la tarde se ha producido en el Paseo de la Castellana gran alarma, motivada por el ruido de unos disparos.

La policía, que ha acudido al lugar del suceso, se ha encontrado junto a un árbol a la joven de 24 años, Dolores Alguacil, empuñando un revólver y dando muestras de una gran excitación nerviosa, y junto a ella, a un joven de 22 años, llamado Antonio Gómez Pinto, que ha pedido a los guardias que le trasladaran a la casa de Socorro, porque se encontraba herido.

Interrogada por la policía la Dolores, ha manifestado que tuvo relaciones con Antonio y que riñeron abandonándola éste. Que cuantas veces la encontraba Antonio, no quería escuchar las palabras de Dolores y que esta tarde, al verle en el Paseo de la Castellana, ha intentado hablarle, y como él se negara, ha sacado Dolores un revólver, haciendo contra su ex novio varios disparos, que afortunadamente no le han producido más que lesiones de carácter leve.

La Dolores ha quedado detenida.

Antonio, después de curado en la casa de Socorro, ha sido trasladado a su domicilio.

Los asilados de La Paloma

Durante la epidemia de tifa en el asilo de La Paloma, se prohibió a los asilados que salieran de los locales del mismo. Pero ahora que ya no existe aquélla, los familiares de los niños han solicitado del director del mencionado asilo que les permita a los niños salir los domingos, para pasar dichos días al lado de sus padres.

La Asamblea contra la pública inmoralidad

Esta mañana continuaron las sesiones de las distintas secciones de la Asamblea de pública inmoralidad.

La sección primera, Pornografía, continuó la discusión de las ponencias presentadas ayer por el diputado provincial de Valencia señor Meléndez y el señor Ozaeta.

La sección segunda, Inmoralidad en general y en los espectáculos, también se reunió, acordando las conclusiones de esta sección, que han de ser sometidas a la aprobación del pleno de la Asamblea.

A las once y media, el Padre José Figueira, director de *El Eco Franciscano*, leyó su ponencia sobre modas femeninas y sobre la inmoralidad en el cine; leyó otra ponencia el canónigo de Santiago don Salustiano Portela.

A las diez se reunió la sección décima, La moral en la familia, leyendo el trabajo presentado por el Padre Castro.

Cada una de las secciones aprobó las conclusiones que tenían que ser sometidas al pleno de la Asamblea.

Sesión de clausura

A las cinco de la tarde se ha celebrado la sesión de clausura en el salón de actos de la Asociación de Empleados y Obreros ferroviarios.

Ha presidido el duque de Vistahermosa.

El letrado de Bilbao señor Sierra dió lectura a las conclusiones aprobadas por las distintas secciones, que son numerosas, y en las que se pide la intervención de la Asociación de padres de familia en los centros docentes, excepción de la ley de alquileres para las casas habitadas por mujer de mala nota, establecimiento de la previa censura para la radiotelefonía, revisión de todo lo legislado hasta la fecha en materia de cine, creación de un amplio consejo de censura para las películas, prohibición de entrada en los cines a los menores de 16 años, aunque vayan acompañados de sus padres; iluminación discreta en los cines, que los padres prohiban a sus hijas los bailes que no sean regionales y que las hagan vestir honestamente.

El doctor Espinosa leyó también otras conclusiones que hacen referencia a lo siguiente:

Defensa del matrimonio en el Código penal; penalidad para la contaminación venérea; creación de Juntas de protección para la juventud.

La sesión terminó después de las seis, después de pronunciar un discurso el duque de Vistahermosa.

Los presidentes de todas las secciones se reunirán esta noche, para ultimar las conclusiones que han de ser entregadas al Gobierno.

Ministerio de Educación, Cultura y Deporte

La Asamblea Nacional

Ha terminado su estudio la ponencia encargada de examinar la ley de Alquileres. En breve se reunirá la sección correspondiente, para emitir dictamen.

—

El lunes celebrará sesión la sección de Régimen de la Propiedad, siendo ésta la primera que celebra.

—

También celebrará sesión pública la sección quinta, Codificación civil, mercantil y penal, para estudiar el proyecto de ley sobre sucesión ab intestato.

—

En las próximas reuniones del Pleno de la Asamblea, se pondrá en vigor el reglamento con las modificaciones introducidas en el mismo.

—

Esta tarde se ha reunido la sección de reforma tributaria, bajo la presidencia del conde de los Andes, el cual se posesionó hoy del cargo.

En la sesión se dió cuenta de la información pública abierta en el Ministerio de Hacienda acerca de los proyectos fiscales.

La comisión de transportes se reunirá el próximo martes, para tratar de los transportes mecánicos por carretera, según indicación del ministro de Fomento.

—

Se ha reunido la sección segunda de Tratados y acuerdos con otros países, y la décima sección que es la de Educación

La reunión de la primera fué muy breve. Se limitó a seguir el estudio de la propuesta del señor Soler y Guardiola sobre tratados de extradición y la moción del señor Sánchez Marcos acerca de las sentencias de los tribunales españoles en el extranjero.

La sección décima continuó el estudio de las escuelas complementarias y la propuesta del señor Carrera sobre el personal docente universitario.

La Asamblea de Sindicatos Libres

Presidida por el señor Díaz, se ha celebrado la sexta sesión de la Asamblea de Sindicatos Libres de España.

Se aprobó una ponencia que solicitaba el salario mínimo de la mujer y que se le equipare en ellos al jornal de los hombres.

También se aprobó otra proposición relativa a la protección a las familias numerosas, solicitándose que la subvención anual sea de pesetas 1.250.

Los miembros del Congreso Nacional de Sindicatos Libres visitaron el Instituto Nacional de Previsión, viendo con satisfacción los antecedentes demostrativos y garantías científicas del régimen legal de previsión, en el que están ya inscritos más de dos millones de obreros.

Examinaron los trabajos de preparación del seguro de maternidad y otros futuros seguros sociales, de subsidios de maternidad y bonificación en el reparto de herencias, repartidos, ascienden, respectivamente, a dos y tres millones de pesetas.

Contemplaron también fotografías de las escuelas y casas baratas y otras obras de finalidad social en las que se ha invertido parte de los fondos del retiro obrero, que ascienden a sesenta millones de pesetas, elogiando los fines y la organización del Instituto.

La artista Carmen Moreno muerta por un automóvil

El juzgado continuó hoy la práctica de diligencias por el atropello de que fué víctima anoche, al salir de su trabajo, la artista del teatro Romea, Carmen Moreno.

Los agentes de Vigilancia han descubierto que en el automóvil que atropelló a Carmen Moreno iban dos mujeres alegres, llamadas Victoria López y María González, y procedieron a buscar a estas muchachas, las cuales manifestaron en la jefatura de Policía, y más tarde en el juzgado, que fueron invitadas por un señor, cuyo nombre ignoran, a dar un paseo en automóvil, dirigiéndose a la Dehesa de la Villa.

Al pasar por la calle de Bravo Murillo notaron un golpe y se lo advirtieron al chofer, pero éste no hizo caso y continuó la marcha.

Poco después bajaron las muchachas de referencia y volvieron hacia el lugar donde les había parecido que se había atropellado a alguien, pudiendo comprobar el hecho.

La Policía, acompañada por las aludidas muchachas, marchó al lugar donde tiene el punto el chofer, logrando detener a éste, que se encontraba durmiendo dentro del vehículo.

El chofer se llama Dionisio Corchete.

La desgraciada Carmen Moreno ha fallecido esta tarde, a consecuencia de las heridas sufridas.

Una nota de la Asociación de Médicos

La Asociación de médicos ha remitido la siguiente nota para su publicación:

«Las plazas de médicos y practicantes de la Asociación ferroviaria médico-farmacéutica de la zona de Mérida, fueron todas dimitidas, lo que ponemos en conocimiento de nuestros compañeros, por si desean antes de solicitarlas saber las causas de la renuncia.

Se darán informes en el Colegio Oficial de Médicos de Badajoz, o en cualquier sanitario de esta ciudad.

Firman los sanitarios de Mérida.»

Bautizo

Ayer se celebró en Huelva el bautizo del indígena Fesra Cho-hova, natural de Fernando Póo, el cual actualmente estudia la carrera del magisterio

El acto resultó solemnísimo.

Se efectuó en la parroquia, apadrinando al indígena don Domingo de las Bárcenas, jefe de la sección civil de asuntos coloniales, asistiendo autoridades y numerosos concurrentes.

Nota oficiosa

Se ha denunciado al jefe del Gobierno que algunos pueblos de pequeña importancia no habían organizado actos de ninguna especie para solemnizar la Fiesta de la Paz el 12 de Octubre y en obsequio a los licenciados del ejército de Africa que en dichas localidades residan, y habiéndose practicado los esclarecimientos del caso en cada una de las denuncias presentadas, han resultado ciertas solamente dos: en los pueblos de Barosoain, provincia de Navarra, y Villarrámiel, provincia de Palencia.

En el primero de los indicados pueblos se ha dispuesto por el gobernador de la provincia que se obsequie a los licenciados que en él residan, imponiendo una multa como sanción al alcalde, y que en la Villarramiel se ha sustituído al Ayuntamiento y se ha acordado celebrar el día 3 de este mes la fiesta en la misma forma que estaba acordado y que debía hacerse.

Estos hechos se hacen públicos para demostrar hasta qué punto se cumplen en España en la actualidad las disposiciones que emanan de las autoridades.

Hallazgo de libros pornográficos

En un pabellón de un chalet de Navalcarnero, han sido encontrados 175.000 libros pornográficos.

En la Dirección general de Marruecos y Colonias

Visitaron al director general de Marruecos y Colonias, los generales Franco, Vallespinosa, Garnica y el presidente de la Audiencia de Tetuán.

Visita a Instituciones

Los miembros del Congreso Nacional de Sindicatos Libres han visitado diversas instituciones sociales, principalmente el Instituto Nacional de Previsión, recorriendo detenidamente todas las secciones.

Cumpleaños

La Corte viste hoy de media gala con motivo del cumpleaños del Infante don Fernando.

Lo que dice la prensa madrileña

El Sol, en uno de sus editoriales, contesta al artículo de *El Debate* de anteayer.

Dice que si los acaparadores de la virtud buscasen nuestro apoyo sin segundas intenciones lo encontrarían. Firmaríamos sus instancias para pedir al poder público la persecución de la pornografía, del alcoholismo, la prostitución y el juego, porque claro que no hemos de negar eficacia a la represión para impedirlo. Lo que no podemos hacer es sumarnos a esta Asamblea de escandalizados circunstanciales. España no es pueblo tan corrompido como dicen estos arrebatados moralizadores. Peca menos y menos groseramente que en los tiempos de la Inquisición con que sueñan algunos.»

—

El Debate habla de la reunión de delegados agrícolas de todo el mundo que se celebra en Roma. De las conversaciones surgirá la Internacional agrícola, cuya acción cree será fundada por las condiciones en que surge.

—

El Socialista se ocupa del asunto de las frutas y hortalizas.

La campaña cantra los productores levantinos

La Voz, dice:

«El señor Arteaga, que, como saben nuestros lectores, partió en cruzada contra los puestos establecidos por los llamados productores levantinos y llevó algunas mercancías de los mismos al Laboratorio Municipal, sigue su campaña en *El Socialista*.

Nos parece muy bien que el señor Arteaga quiera que solo se venda al público género de primera calidad, pero nos parecería mejor aún que también extendiera sus desvelos a los demás puestos de verduras y hortalizas de Madrid y se ocupara igualmente de defender a los madrileños contra los codiciosos asentadores, que en esta magnífica ocasión no han dicho una palabra.

Pero, en fin, tenemos la esperanza de que cuando haya pulverizado a los productores levantinos, arremeterá contra los citados asentadores; y tenga la seguridad de que *La Voz* le ayudará en su empresa con toda la energía y resolución.

El señor Arteaga ha dicho y repetido que los productores levantinos venden mercancías muy malas; que compran estas mercancías en la plaza de la Cebada, en vez de traerlas de los puntos de origen, y que solicita una investigación de la Junta provincial o central de Abastos.

Ha terciado en la discusión el señor García Guijarro, en nombre de diversos organismos agrarios levantinos, para decir que la llamada agrupación agraria de productores no tiene nada que ver con ellos.

Por su parte, la Agrupación Agraria de Productores ha enviado a *El Liberal* una carta, que *El Liberal* resume como sigue:

Primero. Niega que adquieran la fruta en la plaza de la Cebada.

Segundo. La venden a mitad de precio que los actuales detallistas.

Tercero. Cita el caso de Guillermo Sánchez, hortelano de Aranjuez, para demostrar que paga en origen doble que los asentadores y vende, sin embargo, a mitad de precio.

Cuarto. Que no disfrutan de ningún privilegio ni están exentos de impuestos ni de tributos, puesto que pagan cincuenta pesetas por el puesto y todo lo que por diferentes conceptos recauda el Ayuntamiento a los detallistas.

Quinto. No comprende la campaña desatada contra ella por el enorme delito de haber producido una baja considerable en el precio de la fruta y de la verdura.

Sexto. Que vería con gusto la formación de un expediente para esclarecer la finalidad de esa campaña, descubrir a su director, poner en claro si hay o no algún alto empleado del mercado mezclado en ella, y por último, acreditar si se intentó por alguien obtener el silencio de los productores y que desistieran de vender barato, amenazando con el escándalo que se está dando.

—

El Liberal pone a lo anterior el siguiente comentario:

Nosotros no sabemos quién tiene razón, pero nos basta saber que los que temen la competencia en defensa de sus intereses, más o menos legítimos, harán cuanto puedan para que fracasen esos nuevos puestos donde se vende barato.

—

La Voz a continuación dice que ella ignora quién tiene la razón; desde luego, se pondrá de parte de quien la tenga y cree que lo más conveniente para el público es que se prescinda de los asentadores y que el público comprador se entienda directamente con los productores.

En los Ministerios

Presidencia

El jefe del Gobierno conferenció esta mañana, en el despacho oficial del Ministerio de la Guerra, con el director general de Comunicaciones.

Hablando con los periodistas, manifestó el jefe del Gobierno que por la tarde asistiría a la inauguración del ciclo de conferencias de la Unión Patriótica.

Visitaron al marqués de Estella el director general de Carabineros, general Fontán; el capitán general de la sexta región, señor López Pozas; el gobernador civil de Logroño, el director general de Seguridad, el representante de Polonia, el gerente de la Sociedad de Construcciones de Barcelona y otros.

Gracia y Justicia

El ministro de Gracia y Justicia, don Galo Ponte, recibió esta mañana la visita del Obispo de Palencia y del gobernador civil de Burgos.

Fomento

El ministro de Fomento fué visitado esta mañana por varios asambleístas de Santa Cruz de Tenerife, que solicitaron diversas mejoras para aquellas islas; a una comisión de Altea, con el presidente de la Comisaría regia de Banca privada, para interesar la construcción de un puerto de refugio y varias carreteras afluyentes a dicha población; al marqués de Rizalejo y a los alcaldes de Castroplo, Hellín y La Línea.

Marina

El ministro de Marina recibió la visita del contraalmirante don Pablo Marina, comandante del barco «Sebastián Elcano», y al director del Observatorio Astronómico de San Fernando.

Estado

El marqués de Estella estuvo esta mañana en el Ministerio de Estado despachando con el secretario general señor Almeida y con el jefe del gabinete diplomático.

Trabajo

Al señor Aunós le visitaron el duque de la Unión de Cuba y el director de la Escuela Industrial de Tarrasa.

Hacienda

Visitaron al ministro de Hacienda el alcalde de Burgo de Osma, los generales López Pozas y Berenguer, el agregado comercial de la embajada inglesa y el presidente de la Asociación de Viticultores, con el delegado de Hacienda de Albacete.

Más noticias de la boda de Chicuelo

La comitiva partió de la casa de La Cordobesita, dirigiéndose a la iglesia de los Dolores.

Apadrinaron a los contrayentes Antonio Cabrera, que es empresario de teatros, y Dolores Moreno, que es la madre del Novio.

La novia llevaba un lujoso traje de seda y mantilla blanca.

La boda ha sido un acontecimiento popular.

Los invitados han sido obsequiados con un lunch.

Amenizó la banda del teatro del Duque de Rivas.

Asistieron numerosos matadores de toros.

Los novios marcharon a Sevilla.

Dora la Cordobesita se retira definitivamente del teatro y Chicuelo seguirá toreando, pero no ha querido aceptar un contrato para América, con objeto de prolongar su luna de miel.

Desde Sevilla marcharán a Madrid y Barcelona.

Los novios han recibido valiosísimos regalos.

Conferencias con nuestro corresponsal

Información de Barcelona

El precio de la harina

La Junta de Abastos ha fijado el precio de la harina extra blanca hasta el día 10 de Diciembre en 66'50 pesetas los cien kilos.

Reunión

Se ha reunido esta tarde la Comisión municipal permanente en sesión privada, presidida por el alcalde, para tratar del asunto relacionado con el puerto franco.

Sentencia absolutoria

Ha sido absuelta libremente Maximina Ruiz Lemus, acusada de la muerte de su novio Antonio Sanz, porque se oponía a que contrajera matrimonio.

El partido de futbol del domingo

Esta tarde han salido para Santa Cristina los jugadores del Barcelona que han sido seleccionados, con su entrenador.

Entre los seleccionados figura Samitier, que ha dicho que jugará en el sitio que le indiquen.

Los seleccionados daban como seguro el siguiente equipo:

Platko, Walter, Más, Bosch, Castillo, Carulla, Piera, Samitier, Sastre, Arocha y Sagi-Barba.

Los clubs Barcelona y Español se han puesto de acuerdo para que el partido de futbol que ha de jugarse el próximo domingo sea arbitrado por el colegiado bilbaíno Saracho.

La Diputación de Tarragona

Comunican de Tarragona que el presidente de la Diputación y diputado dimisionario señor López Beltrán, siguiendo indicaciones del gobernador, ha hecho entrega hoy de la presidencia al diputado don Juan Bofarull.

Muere a consecuencia de un incendio

El vecino de Tarrasa Antonio Sala, que se hallaba en cama enfermo de parálisis, tuvo la desgracia de que la llama de una vela prendiera fuego en la ropa de la cama.

A los gritos de auxilio, acudieron la esposa y el hijo del paralítico, al que encontraron envuelto en llamas, que le produjeron quemaduras de tal gravedad, que falleció a consecuencia de las mismas.

Salvamento de una goleta

Esta mañana comenzaron los trabajos para el salvamento de la goleta «Pedro», hundida en este puerto, en el canal que forman los muelles Barcelona y España.

Se confía en que mañana quedará a flote el buque.

En libertad

Han sido puestos en libertad 22 individuos que se suponía complicados en el complot descubierto en Madrid.

Entre los libertados figura el sindicalista Angel Pestaña.

El presidente de la Diputación

En el expreso de Francia marchó al extranjero, donde pasará unos días, el presidente de la Diputación señor conde de Monsell.

Para asistir a un Congreso

Ha salido para Madrid el vocal de la Junta diocesana de acción catalana don Bernardino Martorell, con objeto de tomar parte en el Congreso contra la pública inmoralidad.

El Obispo de esta diócesis, doctor Miralles y el presidente de la Junta diocesana, han enviado telegramas a la indicada Asamblea, adhiriéndose a todas sus conclusiones.

Pretendían robar en un convento

Esta mañana ha sido detenido dentro del convento de Jesús, situado en la calle de Gauduses, Pedro Mestre Miralles, de 16 años, al que se ocuparon útiles para el robo.

El detenido manifestó que junto con otros dos individuos que lograron escapar, había escalado las tapias del convento con el propósito de robar.

Denuncia contra un fresco

Esta mañana se ha presentado en el juzgado de guardia Concepción Puig y su madre, denunciando que un sujeto cuyo nombre ignoran, les había prometido su protección, ofreciéndoles un empleo en su fábrica de Barcelona e invitándolas a abandonar la casa en que residían en Mataró.

Al llegar a Barcelona madre e hija se encontraron en que el sujeto protector había huído, robándoles el baúl con ropas y dinero.

Vista causa

Hoy se ha visto en la Audiencia la causa instruída contra José Pérez, por alzamiento de bienes por la cuantía de 34.371 pesetas.

El acusado tenía un establecimiento de calzado, y como no le resultase favorable el negocio, cerró la tienda, vendiendo todos los efectos, marchándose al extranjero, sin pagar a sus acreedores.

El fiscal ha pedido se le aplique la pena de ocho años de presidio.

Otra vista causa por homicidio

Ha comenzado la vista causa instruída contra José Nicolás Vargas, supuesto autor de la muerte de Soledad Enríquez, cuyo hecho ocurrió en la calle del Arco del Teatro, con motivo de una disputa entre Nicolás y un individuo llamado Francisco Zamora.

El Nicolás sacó una pistola, haciendo fuego en el preciso momento en que se interponía Soledad, alcanzando a ésta el proyectil, resultando con una herida que le produjo poco después la muerte.

El fiscal solicita se le imponga al procesado la pena de 14 años, ocho meses y once días e indemnización de 5.000 pesetas por el delito de homicidio, y seis meses de arresto mayor y 300 pesetas de multa por llevar armas prohibidas.

Alega la defensa que es un delito de homicidio por imprudencia, que sólo debe ser castigado con la pena de un año y un día.

En la declaración del procesado manifestó que sacó la pistola para intimidar al contrincante, sin ánimo de disparar, lo que ocurrió por la presión que recibió en el brazo al interponerse Soledad.

DE PROVINCIAS

LA CONFEDERACION HIDRAULICA DEL EBRO

Zaragoza.—Esta mañana ha continuado la Asamblea de la Confederación del Ebro con la lectura relativa a los trabajos efectuados durante el ejercicio de 1927 y los que se proyectan llevar a cabo en el 28.

El debate que se esperaba respecto al proyectado riego de Urgoll, entre un grupo de elementos catalanes, no tendrá la importancia que se presumía, pues se espera la llegada del ex ministro señor Rodés para tomar parte en el citado debate.

LAS VICTIMAS DEL ACCIDENTE FERROVIARIO

Bilbao.—Esta tarde se ha verificado en Valmaseda el entierro de las víctimas del accidente ferroviario ocurrido ayer en la línea de Robla.

En una camioneta fueron trasladados a Lezama los cadáveres del empleado del tren, Lorenzo Virtus y el joven Aureliano Sánchez.

MUERTE HORRIBLE

San Sebastián.—En unos talleres de marmolista, de Altuna e Hijos, los obreros realizaban una limpieza en uno de los depósitos, en los que se trabaja en el aserrado de grandes bloques de mármol.

La limpieza se hace periódicamente cada cuatro años, para desalojar la masa que se forma en el fondo. Dos obreros cayeron en el barro, quedando uno completamente sumergido y el otro hundido hasta la boca.

Los dos lucharon denodadamente unos 20 minutos para subir a la superficie; los auxiliaron 50 obreros, pero por las circunstancias del terreno resultó el auxilio poco eficaz, falleciendo el obrero José Iturralde, vecino de Astigarraga.

El otro resultó con lesiones leves.

CARBONIZADO

Ciudad Rodrigo.—El pastor Tríos Monteros, tropezó con un cable de alta tensión, pereciendo carbonizado.

NIÑO AHOGADO

Lugo.—En el pueblo de Bejonte, el vecino Tomás López salió de su casa para dirigirse al molino, a trabajar; le seguía un hijito suyo de tres años, el cual, al cruzar un pequeño puente existente sobre un riachuelo que está estropeado por la lluvia, un fuerte viento lanzó el niño al agua, pereciendo ahogado, a pesar de los esfuerzos realizados para salvarle.

NOTICIA DESMENTIDA

Segovia.—Se desmiente que vaya a ser trasladado el regimiento 16 ligero de Artillería, que guarnece esta plaza a Zaragoza, como asimismo que fuera destinado a Segovia el batallón alpino que estaba destacado en la Granja.

EL GOBERNADOR DE VALLADOLID

Valladolid.—El gobernador marchó esta mañana a Salamanca en automóvil, para concurrir a la inauguración de la cátedra Francisco Vitoria.

LOS TEMPORALES

Palma.—Debido a un fuerte temporal, llegó con gran retraso el vapor correo que salió de Valencia, habiendo suspendido la salida para Cabrera.

También ha suspendido la salida el torpedero «número 15», que debía marchar a Mahón con motivo de la visita del Rey.

EL SALVAMENTO DEL VAPOR «PETIT»

Santander.—Por la tarde se trató del salvamento del vapor «Petit», siendo imposible lograrlo por continuar el mar imponente.

Se pretenderá salvarlo mañana con el remolcador «Cántabro».

No han aparecido los cadáveres de Juan y José Fernández.

Es muy elogiada la conducta de los tripulantes del vapor «Nuestra Señora del Perpetuo Socorro», que salvaron a los tripulantes del «Petit» de una muerte cierta.

EL TEMPORAL

Cádiz.—Continúa el temporal.

Ha entrado de arribada forzosa el vapor «Teresa», que navegaba procedente de Gandía.

En el arrecife de Caleta, donde existe un faro, se ha derrumbado un trozo de muralla de la parte del castillo de San Sebastián, quedando interrumpido el tráfico.

NOTICIAS DE PALMA

Palma.—A las tres de la tarde ha llegado, procedente de Valencia, el crucero yanqui «Detroit». Permanecerá aquí hasta el lunes.

—

Esta noche embarcó para Mahón, con objeto de visitar al Rey de España, el capitán general, su ayudante, el gobernador, periodistas y otros.

Inauguración de de la cátedra Francisco Vitoria

Salamanca.—A las doce de la mañana llegaron las personalidades invitadas por la Universidad a los actos celebrados hoy, siendo recibidas por el rector y claustro de profesores.

Seguidamente se procedió al descubrimiento de la lápida que la Universidad dedica a Francisco Vitoria, que ha sido colocada cerca de la puerta del Paraninfo.

El rector pronunció un discurso en el que dijo que al descubrir la lápida que la Universidad de Salamanca dedica al maestro Vitoria, este Centro se propone quede perpetuado uno de los hechos más memorables de su historia: la inauguración de la cátedra Francisco Vitoria.

Los asistentes se trasladaron al salón de actos de la Universidad.

En el estrado se colocaron el claustro universitario, los doctores, autoridades civiles, militares y eclesiásticas y representaciones de las entidades.

La presidencia la ocupó el señor Callejo, que tenía a su derecha al señor Yanguas, al presidente de la Asociación Francisco Vitoria, al embajador de los Estados Unidos y al duque de Alba. A su izquierda se sentaron el ministro del Uruguay, señor Martínez Mérida; el señor Bronwn Scot y el señor Barbosa Magallanes.

Al penetrar en el salón los nuevos doctores «honoris causa» Bown Scot y Fernández Medina, acompañados de sus padrinos los catedráticos don Nicasio Sánchez Moltó y don Nicolás Rodríguez, se dirigieron a la presidencia, y el señor Callejo les impuso la muceta y la toga entre grandes aplausos del público, y seguidamente pasaron a ocupar su sitio en la presidencia.

El rector pronunció un discurso de presentación de los nuevos doctores.

Los señores Fernández Medina y Brown Scot expresaron su gratitud por el honor que se les tributaba.

El ministro de Instrucción pública afirmó que la cátedra Francisco Vitoria debía servir para exponer los principios fundamentales de Derecho Internacional, y que es necesario crear otra en el Instituto de Derecho Internacional para restaurar las doctrinas de Vitoria.

Hablaron los señores Magallanes, Yanguas y finalmente el ministro de Instrucción pública, que cerró el acto con palabras en que expuso la satisfacción del Gobierno por el acto que se celebraba.

En la sala de profesores se celebró un banquete, al que asistieron todas las personalidades citadas y catedráticos.

A las cinco de la tarde, y bajo la presidencia del ministro señor Callejo, se inauguró el ciclo de conferencias, empezando por una del Padre Getina.

—

Salamanca.—A las tres de la tarde el claustro de doctores de la Universidad ha obsequiado con una comida a las personalidades que han asistido a la inauguración de la cátedra Francisco Vitoria.

El rector de la Universidad ofreció el banquete con frases de elogio y agradecimiento a la Asociación Francisco Vitoria y al Gobierno.

A las cinco de la tarde el claustro y personalidades han visitado el convento de San Esteban, donde ante la lápida de Francisco Vitoria, el presidente del Instituto Internacional de Laussane, Brown Scot, y el ministro del Uruguay en Madrid, depositaron ramos de flores, pronunciando sentidas palabras.

El duque de Alba y el señor Yanguas agradecieron el homenaje en nombre de España y de la Universidad.

También habló el Padre Méndez Rangada en nombre del superior de la Comunidad.

El Padre Getino pronunció en la cátedra Fray Luis de León una conferencia sobre la personalidad y la obra de Francisco Vitoria.

Del extranjero

El Rey de España en Bizerta.--El Consorcio de monopolio de petróleo.--El temporal malogra el raid Madrid-París.--El Rhin crece y causa importantes destrozos

EL PROXIMO COMBATE DE UZCUDUN

Nueva York.—Se ha concertado para el 25 del actual un combate entre Palino Uzcudun y Johnny Risco, vencedor de Delaney, al que Heeney solo venció difícilmente a los puntos.

El combate será a diez rounds.

El contrato no está firmado aún a causa de la suspensión de Paulino por la Comisión de boxeo.

En la próxima reunión de la Comisión se tratará de dicha suspensión, esperándose la rehabilitación de Uzcudun.

EXPLOSION DE UNA FABRICA DE DINAMITA

Bahía de Alfonso Peña.—Se ha producido una gran explosión en la fábrica de dinamita.

Ha habido dos muertos y cincuenta heridos.

La ciudad está consternadísima.

EL PROCESO MANOILESCO

Bucarest.—Hoy se ha reunido el Consejo de guerra para juzgar a Manoilesco, acusado del delito de alta traición.

En la vista intervienen ciento dos abogados.

El Palacio de Justicia está rodeado de tropas, y se han tomado otras precauciones.

No se ha permitido la entrada en la sala más que a un reducido número de personas.

NAUFRAGIO DE UN VAPORCITO ESPAÑOL

Bayona. — Sorprendido por un gran temporal, naufragó anoche frente a la playa de Motela, un vaporcito español de la matrícula de Pasajes.

Los diez hombres que lo tripulaban consiguieron salvarse.

Se hallan en Lyon (Landa), de donde los repatriará el cónsul de España.

El vaporcito sufre grandes averías.

Parece fué arrojado por el mar a la costa.

EL VIAJE DE S. M. EL REY DON ALFONSO

Bizerta.—A las nueve y media de la mañana fondeó el crucero español «Príncipe Alfonso», conduciendo al Rey de España.

Fué saludado con las salvas de ordenanza por las baterías de los fuertes y buques de guerra.

Esperaban en el muelle el residente general francés, un hijo del Bey de Túnez y altas personalidades del protectorado.

La ciudad está engalanada.

El residente general subió a bordo, saludando al Rey en nombre del Gobierno francés.

También le cumplimentaron las autoridades tunecinas.

El Rey desembarcó, asistiendo al almuerzo con que le obsequió el almirante Grand Clement.

Luego hizo una excursión en automóvil, recorriendo las colinas y alrededores de Bizerta. Recorrió la ciudad indígena.

Por la tarde asistió a una gran revista de tropas en el boulevard, después regresó a bordo.

El «Príncipe Alfonso» zarpará esta noche con rumbo a Mahón.

PERSECUCION DE UNOS BANDIDOS

Casablanca.—Después de una accidentada persecución en automóvil y vivo tiroteo, en el cual hubo tres muertos, la Policía española ha capturado cerca de Alcazarquivir a tres bandoleros autores del robo de una joyería de Tetuán.

Los ladrones intentaban ganar la frontera francesa.

ACCIDENTE DE AVIACION

Londres.—Cerca de Inberhorne un aparto sufrió averías en el motor.

El piloto y el observador, ante el peligro, se lanzaron al espacio provistos de paracaídas, a una altura de 700 metros.

El paracaídas del piloto no funcionó, matándose. El observador llegó a tierra sano y salvo.

A poca distancia había caído el aparato en vuelto en llamas.

EL RAID PARIS-MADRID SIN ESCALAS

Villa Coblay.—Esta mañana salió de este aeródromo el piloto Caucudenberg con el propósito de realizar a bordo de un nuevo avión de caza de 500 caballos el recorrido París-Madrid, Madrid-París sin escalas. Pero al aproximarse a los Pirineos se vió en la imposibilidad de atravesarlos a consecuencia del mal tiempo, interrumpiendo su viaje y yendo a aterrizar al aeródromo de Cateaux.

NUEVA CRECIDA DEL RHIN

Buchs.—A consecuencia de una nueva crecida del Rhin, originada por las lluvias, ha sido arrastrado por las aguas en más de cincuenta metros el dique viejo que estaba unido al nuevo por medio de una pasarela.

Las aguas han vuelto a inundar la campiña, cortando la vía férrea en varios sitios, destruyendo por completo las obras que se estaban realizando para encauzarlas y que se iniciaron a raíz de las últimas inundaciones.

NAUFRAGIO

Burdeos.—En alta mar, frente a las costas de Acachon, a consecuencia del fuerte temporal, ha zozobrado una lancha de pesca, pereciendo siete personas.

UN CONCIERTO CON EL MONOPOLIO DE PETROLEOS

Nueva York.—La Petrolium Export Asotiation ha firmado con un grupo de banqueros españoles un contrato para la provisión de todo el petróleo que sea enviado al Monopolio español de petróleos.

BAUTIZO

Bruselas. — Esta mañana, con gran solemnidad, se ha celebrado el bautizo de la Princesa Josefina Carlota, hija del duque de Brabante y de la Princesa Astrich.

ACCIDENTES DE AVIACION

Perpignan. — A consecuencia de una ráfaga de aire capotó, al aterrizar en este aeródromo, un avión de la línea Casablanca-Toulouse, resultando dos pasajeros gravemente heridos.

—

Perpignan.—Esta mañana, en el aeródromo de Lallavadere, dió una vuelta de campana un aeroplano tripulado por un aviador inglés, que resultó ileso.

LAS INFANTITAS ESPAÑOLAS

Londres.—Las Infantas de España Beatriz y Cristina estuvieron esta tarde en el Stadium de Wenlly, situado en los alrededores de la capital.

Visitaron las perreras, así como también la pista en que se va a celebrar en breve la carrera de galgos.

Se mostraron muy interesadas por la liebre eléctrica que los galgos persiguen en esta clase de carreras.

RUMORES DESMENTIDOS

Roma. — *El Brillante* desmiente los rumores que han circulado sobre los pretendidos esponsales del Príncipe heredero de Italia y la Princesa María de Bélgica.

En los círculos no se confirma tampoco la noticia de los esponsales que se aseguraba se celebrarían entre el Rey Boris y la Princesa Giovanna.

UN RAID DE 25.000 MILLAS

Basora.—Han llegado hoy cuatro aviones militares británicos, que están realizando un raid de 25.000 millas, desde Inglaterra a Australia, pasando por la India.

Ministerio de Educación, Cultura y Deporte

EXITO CLAMOROSO
DE LA SUCURSAL DE
ALMACENES AMADOR
(Gran Vía Germanías, A F, y Alicante, 35)
TRANVIA NUM. 8 A LA PUERTA
Los más baratos de España
Ventas de importantes lotes de diversos artículos a precios
DESCONCERTANTES
Toda Valencia y su región en peso desfilará por la SUCURSAL de ALMACENES AMADOR, a participar de las innumerables gangas

Camas de hierro.-Darás
Despacho: Arzobispo Mayoral, 13.-Fábrica: Almas, 10-VALENCIA

Una obra monumental
Nueva Geografía Universal
POR
Ernesto Granger J. Dantín Cereceda J. Izquierdo Croselles

La más bella, la más moderna Geografía.
La parte de España es obra del ilustre geógrafo y catedrático don Juan Dantín y la parte de América del prestigioso don J. Izquierdo Coselles. Las fotografías son recientísimas, los mapas son maravillosas obras de precisión y modernidad.—1.500 páginas. Millares de ilustraciones fotográficas.—Centenares de mapas e ncolor y en negro.—Cuadros estadísticos, etcétera.
La obra será publicada en 30 fascículos, formato en 4.º, tamaño 23 por 31, impreso en papel de lujo.—Formará tres lujosos volúmenes. Suscríbase a esta bellísima Geografía.
PIDA FOLLETO QUE ENVIAMOS GRATIS
Librería y Editorial Rubiños
Preciados, 23 - MADRID - Apartado 477

LA OBRA QUE LE AYUDARÁ EN SUS NEGOCIOS
LA ÚNICA EN SU GÉNERO

3 TOMOS
SÓLIDAMENTE ENCUADERNADOS
(7,500 páginas)
Pesetas 75, franco de portes en toda España
Unos tres millones de datos de industria, comercio, profesiones, elemento oficial y producción agrícola y minera
SOLICITE DETALLES A:
Anuarios Bailly-Bailliere y Riera Reunidos, S. A.
Consejo de Ciento, núm. 240 - BARCELONA

¡HERNIADOS!
La FABRICA DE BRAGUEROS, os dice:
NO DEBEIS TEMER las contingencias catastróficas de anuncios impertinentes
ABRID LOS OJOS a la realidad. La razón os dice que la «FABRICA DE BRAGUEROS» es natural posea todos los modelos necesarios para contener toda clase de hernias, y si éstos no bastasen, se construiría el que fuese necesario
SI CONSULTAIS a los herniados que han curado su hernia, conoceréis que más de la mitad lo han sido con bragueros de nuestra fabricación y con modelos de poco precio. Si preguntáis a los operados de hernia, os dirán que con nuestros cinturones y fajas especiales nada deben temer.
BAZAR DE HIGIENE
PAZ, 3

Se alquila
un espacioso local con mucha luz, propio para industria. Razón: Lámpara Catalana. San Vicente, número 90.

Pectoral Dr. Moliner
y Pastillas Pectorales Dr. Moliner
CALMAN LA TOS
Resultados probados en los RESFRIADOS, GRIPPE, CATARROS, RONQUERA Y BRONQUITIS
Ventas en todas las farmacias, y A. GAMIR, San Fernando, 34

MUEBLES
Liquidación por dejar el negocio
Gran rebaja de precios
Traspaso del local
J. LIERN - Paz, 22

Compañía Trasmediterránea
Servicio rápido semanal, Mediterráneo-Cantábrico
Salidas todos los sábados: para Almería, Melilla, Cádiz, Sevilla, Huelva, Vigo, Villagarcía, Coruña, Gijón, Musel, Santander, Pasajes y Bilbao, admitiendo para todos estos destinos carga y pasaje.
Además, en este servicio se también admitida mercancía para Arcos, San Esteban de Pravia, Luarca, Navia, Tadia, Ribadeo, Vegadeo, Foz y Vivero, y al efectos entregan conocimientos directos con flete corrido.
Servicio fijo bisemanal con Baleares
con salidas de Valencia todos los miércoles, a las 12 horas, para Ibiza, Palma y Mahón, y los viernes, a las 18 horas, para Palma, directo, admitiendo para todos estos destinos carga y pasaje.
Servicio fijo bisemanal para Barcelona
En el magnífico buque motor J. J. SISTER, Travesía 11 horas. Salidas de Valencia, miércoles y sábados, a las 13, y de Barcelona, lunes y jueves, a las 20, admitiendo carga y pasaje.
Servicio fijo para los puertos del Mediterráneo, Costa Norte de Africa y Canarias
con salida de Valencia el día 28 de Octubre, admitiendo carga y pasaje.
Línea regular Inglaterra
Por Liverpool directo con salida fija todos los sábados
Línea Francia
Servicio semanal directo para Cette.
Para informes: Representación de la Compañía, Muelle de Fontanar, letra A, Teléfono 963 de Grao.

Relojería y Taller de Composturas
Antigua Casa Carroggio
CABALLEROS, 6 (esquina plaza San Bartolomé)
Cristales y saetas a 0'25, colocados en el acto.—Composturas económicas y garantizadas.—Gran surtido en relojes y despertadores.—Cintas moires, a 0'50.

Interesa a propietarios
tener un buen administrador para sus fincas, tanto urbanas como rústicas, para lo que se ofrece persona activa con buenos informes y garantías metálica o personal a satisfacción. Escribiendo a Apartado de Correos número 308, Valencia, pasaría al domicilio que indiquen.

Motocicleta
Harley Davidson, con side, de 2 plazas, muy bien equipada y a toda prueba. La vendería por módico precio, y caso de convenir la cambiaría por moto pequeña o por coche pequeño de dos o tres plazas.
Razón: Plaza del Temple, núm. 4, cuarto piso. P. Fenoll.

Dolores
reumáticos, menstruales, nerviosos de riñones, de los ovarios; se calman infaliblemente aun cuando no hayan obtenido resultado por otros medios, con los SELLOS DEL PILAR. Farmacia doctor Costa, Maldonado, 26, Valencia.

REPRESENTANTE
CANDIDO CERVANTES Y AMOEDO, establecidos como representantes y comisionistas en Río de Janeiro, rua Acre, 56, primero, ofrecen sus servicios a casas exportadoras españoles que pretendan trabajar en el Brasil.
Referencias a voluntad de los señores pretendientes en la Cámara Española de Comercio e Industria, Consulado de España, Bancos y Agencias.

¿CALLOS?
En tres días estirpa totalmente callos y durezas, ojos de gallo y juanetes, el patentado UNGUENTO MAGICO.
Rechazad las imitaciones.
En farmacias y droguerías, 1'50 ptas. Por correo, 2 pesetas. FARMACIA PUERTO, plaza San Ildefonso, 5, Madrid.

POMADA ALCORIZA
Cura rápidamente y sin dolor quemaduras, heridas, golpes, panadizos, furúnculos, antrax granos y todas las enfermedades exteriores.
LO CURA TODO
Farmacias y Droguerías y en LAS BARCAS

Se vende
en Játiva una fábrica completa de confección de medias y calcetines.
Darán razón: Cebrián, 12, Játiva.

Escuela de canto
Estilo italiano. Lecciones unipersonales. Calle de Sorní, 42, tercero.

Maquinaria para madera
La más moderna, la más útil, la más económica, en
Casa Pascual Climent
Calle Alicante, 23, 25 y 27 - Valencia
Allí encontrará el gran fabricante de muebles como el más modesto, y el carpintero, y el tonelero, y el aperador, y el que hace envases, la máquina apropiada, la que le hará el trabajo abundante, bien hecho y barato. Pedid presupuestos. Visitad su exposición: CALLE DE ALICANTE, 23, 25 y 27.

HERNIAS (Quebraduras)
Sistemas científicos para cada clase de hernia, por el Cirujano Ortopédico C. Bonilla.
No se cobra hasta ver sus resultados.
Aparatos del arte médico para descenso del vientre, caída del estómago y riñón móvil.
Don Juan de Austria, 25. VALENCIA.

Puntillas - Tules - Sedas
Primera casa en Valencia que recibe lo más nuevo, de más gusto y más surtido; precios como nadie. Encajes para envolturas; juegos novia, stores, cubres, mantelerías, toallas de altar, albas y roquetes para todos los gustos y todos los precios. Empezando desde hoy la venta con un 25 por 100 de rebaja en todo el artículo de puntillería. Envolturas para cristianar en seda y tul. Surtido y precio como nadie. Se venden los arreglos para la confección de las mismas y se cortan gratis. No equivocarse: Zaragoza, 17; no equivocarse: Zaragoza, 17, paquetería y modas «El Sol», casa Cots.

Calceteras
Costureras
Ciclistas
Por exceso de existencias, daré esta semana máquinas de hacer medias desde 500 pesetas; una grande para refajos y camisetas baratísima: máquinas de coser, bobina central, desde 30 duros; bicicletas preciosas desde 50 duros, plazos; gramófonos desde 10 pesetas mensuales; discos «Castigadoras» y demás modernos.
Necesito comisionados pueblos de Castellón y Valencia
Bolsería, 20 - José P. Marqués

RESFRIADOS, BRONQUITIS
CATARROS, RONQUERAS
REGALIZ PECTORAL LB
A LA BREA
EN TODAS LAS FARMACIAS

Mesas y veladores
de mármol para café. Mármoles para cómodas, mesitas aparadores, mesas de comedor, mostradores y demás trabajos de mármol a precios de fábrica.
J. Bisquert, Pintor Villar, 6 (travesía calle Alboraya).

Habitaciones para alquilar
Edificio de nueva construcción, situado en la Avenida Pérez Galdós, J G, junto calle Angel Guimerá (Arrancapinos); llaves portería. Para tratar: Calle del Mar, 2, segundo.

Señoras
Casa especial en bordados, puntillas, cintas y novedades. Ropa blanca confeccionada. Equipos para novias y recién nacidos. Especialidad en clases finas: Precios de fábrica.
VIRGINIA MARI
No equivocarse: Entresuelo de la calle de la Correjería, núm. 2, entresuelo (esquina a la calle de Zaragoza). VALENCIA.

Se necesita
en la peluquería para señoras PARISIANA, un buen oficial peluquero que sepa bien su obligación en dicho oficio; inútil presentarse sin estas condiciones. Razón, en a misma peluquería, Adresadors, 8.

Roma a la vista
De venta en esta Administración

En Alberique
se vende o alquila un gran local propio para industria, con un gran salto de agua y su correspondiente turbina y tiene más de mil metros de cubiertas, gran patio y corral; habitaciones para la dependencia y habitación para los dueños, con todas las comodidades y agua potable. Razón en Alberique, en el mismo local, denominado Molino de la Villa, 12, donde lo enseñarán, y en Valencia, calle de Nicolás Factor, n.º 18.

Sombreros para colegios
Enviamos modelos (sin gastos) a quien lo solicite, dentro y fuera de la capital. Confección esmerada, precios económicos.
Hernández, Correjería, 21, entresuelo. Valencia.

LOS MEJORES PURGANTES
AGUAS Y SALES DE MEDIANA DE ARAGON
DOSIS AGUA ½ A 1 VASO
SALES 2 A 3 CUCHARADITAS
TOMADAS A PEQUEÑAS DOSIS SON LAXANTES DEPURATIVAS ANTI-BILIOSAS

Se alquila
un local propio para almacén en la calle de En Bou, número 12.
Razón, en la portería.

Llibrets de versos
POR TEODORO LLORENTE

Folletón de LAS PROVINCIAS 46

E. R. BURROUGHS

TARZAN DE LOS MONOS

(Publicación autorizada por la editorial Gustavo Gili, de Barcelona. Prohibida terminantemente la reproducción)

no se sabe cuán cerca está, o si ha seguido deslizándose hacia uno después que ha cesado uno de oirlo. Eran esos ruidos... ¡y los ojos! ¡*Mon Dieu*! Los veré ya toda mi vida en la oscuridad; los ojos que se ven, y los que no se ven, sino que se sienten. ¡Ah! ¡Esos son los peores!

Estuvieron todos callados un momento, y luego dijo Jane Porter, con un cuchicheo atemorizado:

—Y él está allí. Esos ojos le estarán mirando esta noche, y mirarán también a su camarada el teniente D'Arnot. ¿Pueden ustedes abandonarlos, señores, sin prestarles siquiera el auxilio posible de permanecer aquí unos cuantos días más, por si volvieran?

—¡Calma, calma, niña! —dijo el profesor Porter. —El capitán Dufranne está pronto a quedarse, y por mi parte, estoy dispuesto, completamente dispuesto, como lo he estado siempre, a satisfacer tus caprichos de niña mimada.

—Podremos emplear el día de mañana en recobrar el cofre, profesor—sugirió míster Philander.

—Es verdad, es verdad, míster Philander; casi se me había olvidado el tesoro—exclamó el profesor Porter.—Es posible que el capitán Dufranne nos preste algunos hombres que nos ayuden, y uno de los presos para que nos indique la situación del cofre.

—Sí, por cierto, querido profesor —dijo el capitán.—Estamos todos a sus órdenes.

Y así se convino que al día siguiente Charpentier tomaría un destacamento de diez hombres y con uno de los amotinados del *Arrow* en calidad de guía, iría a desenterrar el tesoro; y se convino también que el crucero permanecería una semana entera en la rada. Al fin de dicho tiempo deberían suponer que D'Arnot había muerto efectivamente, y que el hombre de la selva no volvería mientras ellos permanecieran allí. Luego, los dos buques zarparían con toda la partida.

El profesor no acompañó al día siguiente a los buscadores del tesoro; pero cuando hacia mediodía los vió volver con las manos vacías, se apresuró a su encuentro... Su preocupada indiferencia habitual había desaparecido por completo, para dar lugar a una actitud nerviosa y excitada.

—¿Dónde está el tesoro?—preguntó a Clayton cuando aún los separaban un centenar de pasos.

Clayton movió la cabeza.

—¡Desaparecido!—dijo al acercarse al profesor.

—¡Desaparecido! No es posible. ¿Quién podía llevárselo?—exclamó el profesor Porter.

—Sólo Dios lo sabe, profesor—replicó Clayton.—Podíamos haber pensado que el individuo que nos guiaba mentía acerca de la situación; pero su sorpresa y consternación al no encontrar el cofre debajo del cadáver del asesinado Snipes, eran demasiado reales para fingidas. Luego, nuestras azadas nos han indicado que *algo* se había enterrado debajo del cadáver, porque había habido un hoyo, y lo habían llenado con tierra suelta.

—Pero ¿quién ha podido llevárselo?—preguntó otra vez el profesor.

—La sospecha podría recaer, naturalmente, en los hombres del crucero—dijo el teniente Charpentier,—si no fuera porque nuestro teniente Janviers asegura que ninguno ha bajado a tierra; que nadie ha salido de a bordo desde que anclamos aquí, salvo a las órdenes de algún oficial. No sé si recelarían ustedes de nuestros hombres, pero celebro que no haya ocasión de que sospechen de ellos—terminó.

—Nunca se me habría ocurrido sospechar de los hombres a quienes tanto debemos—replicó cortésmente el profesor Porter.—Más pronto sospecharía de mi querido Clayton o de míster Philander.

Los franceses, tanto oficiales como marineros, sonrieron; era evidente que se les había quitado un gran peso de encima.

—El tesoro ha desaparecido hace algún tiempo—continuó Clayton.—Es más, el cadáver se nos deshizo cuando lo levantamos, lo cual indica que el que se llevó el tesoro lo hizo estando el cuerpo todavía reciente, porque cuando nosotros lo descubrimos estaba intacto.

—Debieron de ser varios los ladrones—dijo Jane Porter, que se había unido a ellos.—Recuerden que se necesitaban cuatro hombres para llevar el cofre.

—¡Por Cristo!—exclamó Clayton.— ¡Es verdad! Deben de haber sido una cuadrilla de negros. Probablemente uno de ellos vió a los amotinados cuando enterraban el cofre, y volvió inmediatamente después con sus amigos, y se lo llevó.

—Es inútil hacer cálculos—dijo tristemente el profesor.—El cofre ha desaparecido. No lo veremos más, ni el tesoro que contenía tampoco.

Sólo Jane Porter sabía lo que la pérdida significaba para su padre, y nadie de los presentes sospechaba lo que implicaba para ella.

Seis días más tarde, el capitán Dufranne anunció que zarparían al día siguiente, por la mañana temprano.

Jane Porter habría solicitado un nuevo aplazamiento, si no hubiese sido porque empezaba también a creer que su selvático amante no volvería más.

A su pesar comenzó a abrigar dudas y temores. La sensatez de los argumentos de aquellos oficiales franceses comenzaban a convencer a la joven contra su voluntad.

No quería creer que aquel hombre fuera antropófago, pero la idea de que debía de ser miembro de alguna tribu salvaje fué poco a poco penetrando en su espíritu.

No podía admitir que hubiera muerto. Era imposible creer que aquel cuerpo tan perfecto, tan lleno de vida triunfante, pudiera cesar jamás de albergar la centella vital... Más fácil era creer que la inmortalidad era polvo.

Y cuando Jane Porter daba albergue a estas ideas, otras igualmente detestables se imponían por fuerza a su imaginación.

Si pertenecía a alguna tribu salvaje tendría una mujer salvaje también—una docena tal vez—e hijos salvajes y mestizos. La joven se estremeció, y casi sintió alegría cuando le dijeron que el crucero se haría a la mar al día siguiente.

No obstante, ella misma indicó que se dejaran en la cabaña armas, municiones, víveres y objetos de comodidad, ostensiblemente para la inaccesible personalidad que se había firmado Tarzán de los Monos, y para D'Arnot, por si vivía aún; pero realmente, según esperaba ella, para su dios de la selva, aunque sus pies resultaran de barro.

Y en el último momento le dejó una carta, que había de transmitirle Tarzán de los Monos.

Jane Porter fué la última en salir de la cabaña, pues volvió a ella con cualquier pretexto trivial después que los otros hubieron partido hacia el bote.

Se arrodilló junto a la cama en que había pasado tantas noches y musitó una oración por la seguridad de su hombre primitivo. Luego, llevándose el medallón a los labios, dijo a media voz:

—Te amo, y porque te amo creo en ti. Pero aunque no creyera, seguiría amándote. Tenga Dios piedad de mi alma, para que yo lo reconozca. Si hubieras vuelto por mí, y no hubiera habido otro camino, te habría seguido a la selva... para siempre.

CAPITULO XXV

La avanzada del mundo

Al sonar la detonación de su rifle vió D'Arnot que la puerta se abría y la figura de un hombre se precipitaba de bruces sobre el suelo de la choza.

El francés, en su pánico, levantó el arma para disparar de nuevo contra el postrado cuerpo; pero de pronto, a la media luz que entraba por la puerta abierta, vió que el hombre era blanco, y un instante después se dió cuenta de que había disparado contra su amigo y protector, Tarzán de los Monos.

Con un grito de angustia saltó D'Arnot a su lado, y arrodillándose levantó la cabeza del caído en sus brazos, llamando en alta voz a Tarzán.

No obtuvo respuesta, y D'Arnot llevó el oído al corazón del hombre. Con gran alegría oyó su firme latir.

Cuidadosamente levantó a Tarzán hasta ponerlo en el catre, y después de cerrar y atrancar la puerta, encendió una de las lámparas y examinó la herida.

La bala, que le había pasado rozando el cráneo, dejó un rasguño superficial muy extenso, pero sin la menor señal de fractura.

D'Arnot exhaló un suspiro de alivio y se puso a lavar la sangre del semblante de Tarzán.

Pronto el agua fresca le hizo revivir, y no tardó el hombre-mono en abrir los ojos y en mirar a D'Arnot con interrogativa sorpresa.

El teniente había vendado la herida con pedazos de tela, y cuando vió que Tarzán recobraba el sentido, se levantó, se acercó a la mesa y escribió unas líneas, que entregó al hombre-mono, explicándo

(Continuará.)

Ministerio de Educación, Cultura y Deporte