Año 63 — Martes 31 de Enero de 1928 — Núm. 19.214

LAS PROVINCIAS

DIARIO DE VALENCIA

SUSCRIPCIÓN EN VALENCIA: 2 PTAS. AL MES. RESTO ESPAÑA: 9 PTAS. TRIMESTRE — NÚMERO SUELTO: 10 CÉNTIMOS. — REDACCIÓN Y ADMINISTRACIÓN: MAR, 29.—APARTADO DE CORREOS 139.

ARCHIVO MUNICIPAL VALENCIA

✝

Rogad a Dios en caridad por el alma de

D.ª Concepción Cantó Gosálbez

que descansó en la paz del Señor a la una de la tarde de ayer

habiendo recibido los Santos Sacramentos y la Bendición Apostólica

R. I. P.

Su director espiritual don Ramón Santarrufina, su afligido hermano don Antonio Cantó, sobrinas doña Teresa y doña Edelmira Báguena Cantó y doña María Cantó Rigoti, sobrinos políticos, primos y demás parientes, participan a sus amigos y conocidos tan dolorosa pérdida y les ruegan asistan a la misa de *corpore insepulto*, que se celebrará hoy, día 31, a las once, en la parroquial iglesia de San Andrés, y acto continuo a la conducción del cadáver, desde la casa mortuoria, Pascual y Genís, 12, hasta la puerta de dicha parroquia, donde se despedirá el duelo, por lo que quedarán agradecidos.

El novenario de Rosarios que comenzará el día 1.º de Febrero, a las seis de la tarde en la capilla del Colegio de Niños Huérfanos de San Vicente Ferrer, será en sufragio de su alma.

Hay concedidas indulgencias en la forma acostumbrada.

✝

Rogad a Dios en caridad por el alma de

Don Juan Bautista Falcó y Roig

que falleció a las cuatro de la madrugada de ayer

A LOS 90 AÑOS DE EDAD

habiendo recibido los Santos Sacramentos y la Bendición Apostólica

R. I. P.

Su director espiritual, sus hijos doña Milagro, doña Teresa, don Vicente y don Antonio, hijas políticas doña Dolores Feydró y doña Matilde Andrés, nietos y sobrinos y la razón social Falcó Hermanos, al participar a sus parientes y amigos tan sensible pérdida, les ruegan le tengan presente en sus oraciones y asistan a la conducción del cadáver, que se verificará hoy, a las diez, desde la casa mortuoria, calle de Moro Zeit, número 10, a las torres de Cuarte, donde se despedirá el duelo.

✝

Rogad a Dios por el alma de

Don Mariano Bayo Villalba

DEL COMERCIO

que falleció el 29 del corriente, a las diez y media de la mañana

A LOS 51 AÑOS DE EDAD

Sus desconsolados viuda doña Amparo Hueso Belenguer, hija María Luisa, hijo político don Amando Gutiérrez Cardona, hermanos José (ausente), Ricardo y Amparo (ausente), hermanos políticos, tíos, sobrinos y demás parientes, participan a sus amigos tan sensible pérdida y les ruegan encomienden a Dios su alma.

No se reparten esquelas.

✝

Rogad a Dios por el alma de

Don Julián Puig Beneito

que falleció en Bocairente, a las nueve de la mañana del día de ayer

A LOS 47 AÑOS DE EDAD

fortalecido con los auxilios espirituales

R. I. P.

Su desconsolada madre doña Dolores Beneito Castelló; hermanos doña Dolores, don José, doña Magdalena y don Francisco; sobrinas doña Josefina y doña Salvadora Juliá Puig; sobrino político don Juan Ibáñez Belda; tíos, primos y demás familia, participan a sus amigos tan sensible pérdida y les ruegan encomienden su alma a Dios.

Teatro de los Niños de San Vicente

DOS UNICAS FUNCIONES

Viernes 3 y sábado 4 de Febrero, a las 6 de la tarde

se proyectará nuevamente

MASSABIELLE

La más hermosa película de Lourdes

Palco, con seis entradas, 7 ptas.; butaca de patio, una peseta; banqueta de preferencia, 0'75; delantera, 0'50; entrada general, 0'25

Número de 12 páginas

Asuntos del día

Hoy se celebrará en Madrid la primera función de las organizadas con motivo del «día de los Quinteros», forma de homenaje simpático y a la vez halagador para los mencionados comediógrafos creadores de un Teatro culto, optimista, entretenido, que a la vez que proporciona el sedante de una alegría suave, no está exento de emociones y de enseñanzas.

Aparte la justicia que significa el honrar a los hermanos Quintero, a quienes no ha logrado ensoberbecer el general aplauso del público, de todo el público, tanto desde el más selecto al de gustos menos exquisitos, tiene el homenaje que en el día de hoy se les va a rendir aspectos que deben satisfacernos: el de aproximar el alma ciudadana a los hombres que trabajan por procurarse sanos goces espirituales, y además el aspecto de progresiva comprensión e identificación del pueblo con el arte noble, puro, libre de estridencias de bajo ruralismo o de abstractas elocubraciones siempre distanciadas de toda emotividad, de todo interés.

La obra de los Quintero, que ha traído a la escena española rayos de sol, efluvios primaverales y puras esencias del humorismo racial, bien merece el espontáneo y devoto rendimiento, que de todas veras compartimos.

* * *

La prensa londinense recoge los rumores que circulan sobre las grandes desidencias surgidas en el Gabinete, que podrían ocasionar hasta la dimisión de algunos ministros. El desacuerdo parece que radica en el programa legislativo que ha de someterse al Parlamento en el próximo período de sesiones. Concretamente hay oposición a dos proyectos presentados: uno por el ministro del Interior y otro por el de Sanidad.

Estas cuestiones suscitan de nuevo la de la fecha en que se celebrarán las próximas elecciones generales en la Gran Bretaña. Hay muchas razones que pueden contribuir a que se anticipe dicha fecha: la principal es la convicción de que este año el partido conservador tendría más probabilidades de triunfo que doce meses después. Si las elecciones son aplazadas hasta 1929, los conservadores se exponen a perder más de cien lugares, y con ellos la mayoría parlamentaria, que pasaría al partido laborista o a una circunstancial coalición entre éste y los liberales.

Contra esta corriente de opinión en el partido, está la experiencia del propio Baldwin, que el año 1923 se equivocó en la convocatoria intempestiva de unas elecciones con resultados desastrosos para los conservadores. Solamente si Baldwin llegaba a la convicción de que el partido no podía triunfar el año 1929 de ninguna manera, se aventuraría a repetir lo hecho en 1923.

«Las Provincias» en París

Los libros y las librerías

Mientras hojeaba libros y hojeaba revistas en una librería del bulevar Saint-Michel, pensaba, por contraste, lo difícil que es comprar libros en España. Aquí la entrada es libre en las librerías, nadie os pregunta a qué habéis entrado y se puede ir de mostrador en mostrador hasta encontrar algún libro que os interese y que acabáis por adquirir. Muchas veces se entra en la librería como simple curioso y se sale con un libro en cada bolsillo y unos francos menos en la cartera. El secreto es que el comprador no es objeto de ninguna coacción, puede buscar libremente lo que quiera, registrar las estanterías, consultar los catálogos y hasta leerse uno o dos capítulos del volumen. Unicamente cuando se trata de un libro raro o de edición antigua, se recurre al empleado de la librería, quien pondrá un inteligente cuidado en serviros, en pedir el libro, si no lo tiene en el almacén, y en indicaros otros títulos sobre la misma materia, por si picáis. En una palabra: las librerías en París están organizadas para vender libros, mientras que en España parecen instaladas para ocultarlos al comprador. Cada ciudadano que entra en una librería de París, es un posible cliente del librero. Cada cliente que se presenta en una librería española, parece un enemigo del librero o es tratado como tal.

Recuerdo las veces que iba a comprar libros en Valencia. Las puertas cerradas de la librería eran el primer obstáculo. Apenas se atrevía uno a abrirlas, se le acercaba un muchacho malhumorado, que preguntaba de mala gana:

—¿Qué quiere usted?

Vencida mi timidez, me decidía a preguntar, a mi vez:

—¿Tienen ustedes tal libro?

—¿Tal libro?—insistía el muchacho, como si lo hubiese ofendido. Y sin tomarse la pena de buscarlo, añadía:—Creo que no.

Este «creo que no» ha sido el lema de todos los libreros españoles. En la duda, preferían no buscarlo.

—Pero, ¿podrán ustedes pedirlo?

Aquí ya el muchacho me miraba con cara de asombro:

—¿Pedirlo? Le va a costar a usted mucho dinero... Además, tardará mucho... Yo, por lo menos, no le respondo... Menos de un mes o así...

Salía por fin de la librería, avergonzado y confuso, pidiendo perdón al librero por haberlo molestado, mientras él pensaría para sus adentros:

—¿Para qué querrá tal libro el pelma éste?

CARLOS ESPLA

Hablemos del problema naranjero

Manifestaciones de don José Rovira y Rovira

Como presidente de la sección de cultivos generales de la Cámara Agrícola, no me considero autorizado para dejar de intervenir en la encuesta convocada por LAS PROVINCIAS. Antes de entrar en materia, quiero expresar mi gratitud por la campaña constante y desinteresada que realiza LAS PROVINCIAS en favor de la producción agrícola valenciana.

Estimo que el problema naranjero puede agruparse, tal como hoy está planteado, en dos fases fundamentales: producción y transportes.

En lo que a la producción respecta, es evidente el deber de seleccionar las clases que hemos de ofrecer al consumo correspondiendo de ese modo a la predilección sentida por el consumidor de todos los países, en favor de la naranja valenciana. Selección de clases, que la naranja sea de buen tamaño, bonita configuración y consistencia adecuada.

Abaratar la producción, lo cual se conseguiría con la extinción sistemática y ordenada de las plagas del campo, que entonces costaría mucho menos y se lograría acabar definitivamente con ellas.

Y en los abonos, desterrar esos excesos de sulfato de amoniaco y de nitrato de sosa, que ningún bien producen a la naranja, más bien la dañan y encarecen el cultivo.

Para que estas conveniencias se transformen en realidad, estimo muy adecuada una organización como la Federación de Productores de Naranjas de Levante, pero con más vitalidad y con el apoyo de los Poderes públicos para hacer cumplir a los productores naranjeros todos aquellos acuerdos que creyere convenientes para beneficiar la producción. De otro modo, no veo la posibilidad de que, aspiraciones tan unánimemente sentidas, se conviertan en realidad, para bien de la producción naranjera.

En lo que a transportes se refiere, creo que es el punto que engloba hoy el mayor número de dificultades. Si lográsemos vencerlas, habríamos adelantado mucho en la solución del problema.

En cuanto a los terrestres, parécenme oportunísimo lo dicho por don Luis García Guijarro, en su conferencia del Ateneo Mercantil. Nuestros antecesores sufrieron un error gravísimo al construir un ancho de vía distinto del resto de Europa. Hace tiempo que venimos sufriendo las consecuencias, y satisfechos podríamos quedar si hubiésemos dado fin. Pero no es cuestión de que pasemos la vida lamentando, y hora es ya de que busquemos el remedio. Es costoso, ya lo sé, pero riqueza tan importante no puede amilanarse ante la realización de un proyecto, por costoso que sea y que signifique la solución definitiva. Siempre que el coste, claro es, no sea desproporcionado. Es el tercer rail a partir de cualquiera de las poblaciones naranjeras, de Játiva hasta la frontera, y el material nuevo que se haya de destinar a la naranja, construirlo ya definitivamente de modo que se suprimiesen los transbordos tan caros. Ya sé que no es solución de momento, pero a la larga lo sería, y definitiva. De primera impresión, la propuesta parecerá una locura y un despropósito, pero si fuese posible calcular lo que se gasta y el valor de lo que se pierde por consecuencia del obligado transbordo, se vería cómo parecía más hacedero lo que realmente considero factible y necesario.

El problema de los transportes marítimos es interesantísimo. Tres grandes Compañías monopolizan casi el fletamento de vapores para la exportación de la producción agraria de Levante.

Muy frecuentemente se da el caso de que llegan en un mismo día barcos fletados por las tres Compañías. El lunes, por ejemplo, y en el puerto, hay para cargar 20.000 cajas de clientes de las tres Compañías. El lunes empiezan a cargar. Llegan más cajas el martes, y sigue la carga, y así sucesivamente en los demás días de la semana. En un mismo día acaban de cargar los tres barcos, y el mismo día salen los tres barcos para un mismo mercado. La consecuencia es que los tres cargamentos van a parar a una misma sala de venta, y en una misma subasta, y con el enorme stok a la vista, para que los compradores no teman quedarse sin existencias, se despacha la mercancía. Vienen los precios bajos, la mercancía no se puede despachar toda y quedan restos de los tres barcos para la subasta inmediata, que se efectúa con las mismas dificultades, más la de que mucha mercancía se ha deteriorado ya. El desastre que han sufrido los clientes de esas Compañías, repercute en los centros productores ¿No sería solución que cuando llegasen esos barcos las veinte mil cajas disponibles en el puerto fuesen cargadas inmediatamente en uno de los barcos, y completada su carga se le diera salida en seguida, y así sucesivamente?

Con ello se conseguirían las siguientes ventajas:

Pagar menos estadías los vaporistas.

Tener más seguridad los exportadores de obtener buenos precios por el menor deterioro de la mercancía y la supresión de las aglomeraciones en el mercado consumidor.

Y tener más garantido su capital todos los interesados.

Para conseguir esta ordenación simplicísima, que se conseguiría con un poco de buena voluntad, que por ahora está ausente, bastaría la creación del organismo naranjero formado por todos los interesados, exigido por el Estado y en el cual éste no tuviera más intervención que la de forzar la sindicación.

Un organismo creado por el Estado, obligatorio para los interesados y en el cual no tuviera el Estado ninguna otra participación.

Y por último, todo esto a base de que esta ordenación no indique limitación de embarque bajo ningún concepto, sino simplemente facilidades, supresión de dificultades, cuyos beneficios repercutirían en todos los factores que integran el comercio de exportación y la producción.

ADIVINA, por Fogués

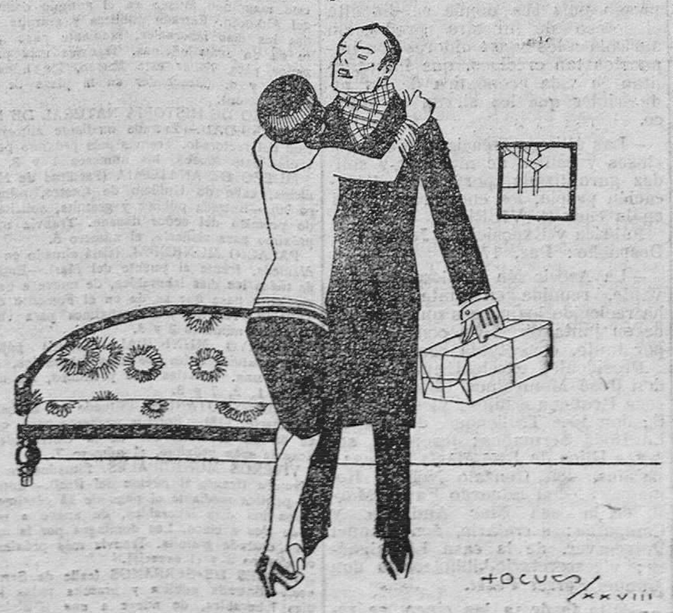

—*A ver, a ver qué me traes.*
—*Mira, nena, es una cosa que estás deseando hace mucho tiempo.*
—*Imposible; en esa caja no cabe un 40 caballos de conducción interior.*

✝

Doña Rosa Albi Cholbi

Viuda de Ferrando

falleció el día 22, a las nueve de la noche, en la villa de Jávea (Alicante)

A LOS 85 AÑOS DE EDAD

habiendo recibido los Santos Sacramentos y la Bendición Apostólica

R. I. P.

Sus afligidas hijas doña Elvira y doña Rosa; hijos políticos don Pedro Ferrando y don Ambrosio Bordehore; nietos, don Pedro y don Ambrosio; sobrinos y demás parientes, participan a sus amigos tan sensible pérdida y les ruegan encomienden a Dios su alma.

Colegio Oficial de Agentes Comerciales

CONVOCATORIA

Se convoca a los señores Agentes Comerciales para que se sirvan asistir el día treinta y uno del actual, a las veintiuna, por primera y a las veintidós por segunda convocatoria, al local abajo expresado, para celebrar sesión de Junta General ordinaria, con sujeción al orden del día, siguiente:

Lectura y aprobación del acta de la última Junta General ordinaria.

Lectura y aprobación de la memoria.

Lectura y aprobación del balance del último ejercicio.

Proyecto de presupuesto para el ejercicio actual.

Ruegos y preguntas.

Valencia 26 de Enero de 1928.—V.º B.º, El presidente, *V. Ribé Trocha*.—El secretario general, *J. Gutiérrez Martín*.

LOCAL PARA CELEBRAR LA SESION:

Salón de Actos de la Asociación General de Empleados y Obreros de los Ferrocarriles del Norte de España. Calle de Alicante, 35.

Si quiere usted hacer bellas

FOTOGRAFIAS

adquiera un KODAK en

CASA CUESTA

BAJADA DE SAN FRANCISCO, 10

NOTAS DE SOCIEDAD

«Desdichado», infantil

Amigo Invisible: Tarea difícil es la de darte nombres de muñecas pertenecientes a familias distinguidas; pero como lo prometido es deuda heme aquí metido en un berengenal del que no sé cómo voy a salir, sin incurrir en la malquerencia de alguna mamá cuyo bebé no figure en esta crónica; pero es imposible que dé los nombres de todas las nenas conocidas, porque mi carta se haría interminable y solamente apunté algunas, como verás. La hijita de los barones de Almiserat es una figurita con ojos rasgados y pelo negro, muy negro, dijérase una miniatura de Romero de Torres. ¿Qué decir de las preciosas nietas de los condes de Montornés? ¿Y de la encantadora María Victoria Dicenta y Gómez Pardo?

Muy lindas las hijas de los marqueses del Real Agrado, nietas del anterior marqués de Cáceres, e igualmente bonita su prima la niña de nuestro buen amigo Adolfo Noguera, linda muñeca que hereda toda la distinción de su madre, la única hija de los señores Fernández de Córdova. Ingenuas y graciosas las hijas de los señores de Amat, y llama la atención, a pesar de ser un adorable muñequín que solo cuenta algunos meses, la preciosa nieta de los señores de Agustín, hija de nuestro amigo el distinguido pediatra doctor Royo Teruel.

También te diré que son muy guapas las hijitas de los señores de Aguirre Sirera y lindas como un madrigal las pequeñas de los marqueses de la Bastida, Ana María Alban y Camoin, igual que su prima la nena de los señores de Pampló; encantadoras y tiernamente bellas las dos nietas de los señores de Oliag.

Monísimas las nenas de Aguirre (don Juan) y, por cuantos adjetivos quieras, a las niñas de Castells, Cisneros, Colvée, Trénor, Pons, Ayora; distinguidísimas las pequeñas de Dupuy de Lome, igual que sus primas las nietas de los condes de Berbedel; muy ingenuas las nietas de los señores de la Roda, y encantadora la nenita de los señores de Gómez Barberá.

No dirás, mi buen y pacienzudo amigo, que el mundo se termina, pues aún podría darte nombres de muchísimas nenas, pero temo hacerme pesado. Y pensar que todo este núcleo de muñecas ha de ser, unas más pronto, otras, en días más lejanos por su tierna edad, adorno de nuestros salones, hace que me sienta ya algo viejo, pues realmente todo este infantil concurso nos empuja hacia la ancianidad sin apenas darnos cuenta.

No quiero entristecerte y te da las gracias tu amigo,

DESDICHADO

28-1-28.

Nuevo abogado del Estado

Se encuentra en Valencia el culto abogado del Estado, adscrito a esta Delegación de Hacienda, nuestro querido amigo don Luis Molero Massa. Viene de Oviedo, en cuya Delegación ejercía, y a pesar del poco tiempo que residió en la capital del Principado, ha sido su partida muy sentida.

Reciba el joven letrado nuestra cariñosa bienvenida.

Nacimiento

Nuestros distinguidos amigos los señores de Climent (don Luis) se hallan de plácemes con motivo del nacimiento de un hijo, a quien se le impondrá el nombre de Pascual. Tanto la madre, como el hijo, se hallan en buen estado de salud.

Unimos nuestros plácemes a los muchos que están recibiendo tan estimados amigos por dicho fausto suceso de familia.

Viajeros

Ayer mañana llegó en el expreso de Madrid el general don Narciso Jiménez y Morales de Setién, delegado regio para la Represión del Contrabando en esta zona.

—Ha regresado a Madrid, después de permanecer en ésta unos días, el señor barón de Andilla.

GRAMOLAS ortofónicas Discos eléctricos CRUMIERE

VEA VD. los escaparates CRUMIERE NO se arrepentirá

La novela "VUELOS" de M. Castellary, con prólogo de T. Llorente Falcó, se halla de venta en todas las librerías, al precio de 2'50 pesetas.

Ministerio de Educación, Cultura y Deporte

†

LA SEÑORITA

Enriqueta Galiana y Soler

Alumna del quinto curso del Bachillerato

falleció ayer, a las dos y media de la tarde

A LOS 17 AÑOS DE EDAD

habiendo recibido los Santos Sacramentos

D. I. P.

Su desconsolada madre doña Enriqueta Soler Moreno, viuda de Galiana, hermanos José, Enrique, doña Vicenta y don Luis, participan a sus amigos tan dolorosa pérdida y les suplican asistan a la conducción del cadáver, que se verificará esta tarde, a las tres y media, desde la casa mortuoria, Gran Vía del Marqués del Turia, número 32, hasta la plaza de San Agustín, donde se despedirá el duelo, y asimismo al diario de misas y novenario que dará comienzo el día 6, a las diez de la mañana, en la capilla de la Purísima, de la parroquial iglesia de San Juan y San Vicente Calle de Isabel la Católica), por lo que les quedará la familia muy agradecida.

El excelentísimo y reverendísimo señor Arzobispo de Valencia, se ha dignado conceder indulgencias en la forma acostumbrada.

Se suplica no asistan coches. **No se admiten coronas.**

†

D. O. M.

El solemne aniversario que se celebrará mañana miércoles, día 1 º, a las diez, y el diario de misas el jueves, día 2, en la parroquial iglesia de San Pedro Mártir y San Nicolás Obispo, serán en sufragio del alma de

LA SEÑORA

Doña Amparo Carbonell Sol

que falleció el día 2 de Febrero de 1923

R. I. P.

Se suplica la asistencia a dichos actos.
Hay concedidas indulgencias en lo forma acostumbrada.

†

D. O. M.

Las misas que se celebrarán el día 1 y 2 de Febrero, a las nueve, once y media y doce en el altar de la Virgen del Carmen de la iglesia parroquial de San Juan y San Vicente; las del día 1 en el Asilo de San Eugenio y convento de Siervas de María de esta ciudad; en el convento de Monjas Dominicas de Villarreal, y el funeral en la iglesia parroquial de Villafamés (Castellón), serán en sufragio del alma de

Don Rafael Forcada Gómez

que falleció en esta ciudad el día 1 de Enero de 1928

R. I. P.

Su desconsolada viuda, hijos, madre política y hermanos, agradecerán a su demás familia y amigos la asistencia a algunos de dichos actos.

La TOS se cura con las PASTILLAS PECTORALES del DOCTOR GREUS
Farmacia plaza Santa Catalina, 4

Valencia

El domingo hizo un tiempo desagradable en extremo. Cielo encapotado, mucho frío y además estuvo lloviendo casi todo el día, pura nieve. Lo desagradable de la temperatura y la persistente lluvia, retuvo a la gente en sus casas por la mañana. Los teatros y cines estuvieron atestadísimos por la tarde.

Ayer también estuvo nublado, pero no hizo un frío tan intenso como el domingo. Ha nevado en Madrid copiosamente, así como en la zona de Albacete. En el trayecto de Chinchilla a Alpera, quedó interceptada la línea. También cayó un buen nevasco en la Encina, en los llanos de Fuente la Higuera, en Requena, San Antonio y Utiel.

A pesar de ello el frío no corresponde a tal bloqueo de nieve, pudiéndose soportar la temperatura.

No se tiene por ahora noticia de daños en los campos, verdad es que en esta región a consecuencia de la humedad y del continuo nublado, no ha sido peligroso el descenso de la temperatura. Celebraremos mucho que no sean rectificadas las optimistas noticias.

—El problema de las aguas potables para Benimámet, a pesar del marcadísimo interés demostrado por el marqués de Sotelo, para dejarlo resuelto, viene sufriendo dilaciones tan incomprensibles, como injustificables.

Al ser formalizada la petición, se inició el oportuno expediente, y cuando ya se llegaba al final, resultó que hubo de iniciarse otro, porque el trámite seguido, era equivocado.

Comenzó, pues, el segundo expediente, y ahora que está para terminar, se ha de comenzar un nuevo camino, porque el seguido, tropieza, según se nos manifiesta, con una dificultad que el Estatuto no permite vencer.

La dificultad es que se ha de dispensar a la empresa de Aguas Potables del pago de arbitrios municipales, y entienden los concejales que esto no se puede hacer: se había pensado en subvencionar a quien corresponda con una cantidad igual a lo que importan esos arbitrios, para que se entregue con una mano, lo que reciba con la otra.

Pero también ahora parece que se cambia de opinión, y ese dinero que había de servir para pago de los arbitrios municipales en que hubiese incurrido la compañía de Aguas Potables, se quiere destinar a construír un pozo.

La simple enunciación de los hechos, demuestra que los concejales no desean ir a puñetazos por complacer al vecindario de Benimámet: sabiendo que éste quiere tener el agua a domicilio, y que ello sólo pueden hacerlo las compañías que actualmente se dedican a este menester, la de Valencia y la de Godella.

—Unico sitio en Valencia donde se vende la legítima Lámpara Philips, importada de Holanda, Martínez Cubells, 8.

—Los proyectos de puentes de la Gran Vía y Campanar, han pasado a informe del Consejo de Obras públicas.

El de Nazaret, que ha de construír la Junta de Obras del Puerto, y que se denominará Príncipe de Asturias, ha sido ya informado por el Tribunal Supremo de la Hacienda pública, y nada falta ya para el comienzo de las obras, sino que el Ministerio de Fomento fije el día de la subasta.

—El día 3 de Febrero próximo tomará posesión del canonicato, para el que fué nombrado por la Corona, como resultado de las oposiciones celebradas, y cuya colación le fué conferida ayer, el muy ilustre señor doctor don Vicente Más Picó

También le fué conferida ayer la colación canónica al muy ilustre señor doctor don Félix Ivancos Montagud, que sustituye al doctor don Juan Fernández Linares, quien en virtud de permuta pasa a la Catedral de Granada, de donde es canónigo el doctor Ivancos, que tomara posesión de su nuevo cargo en Valencia el día 4 de Febrero.

—Fomada Cereo cura úlceras, herpes. eczemas, quemaduras, sabañones, etc.

—El ilustre general Sanjurjo ha pedido al marqués de Sotelo, rosales de Valencia para adornar con ellos los jardines públicos de Tetuán y de Villa-Sanjurjo.

El marqués de Sotelo, orgulloso de que se le haya hecho tal encargo, se ha apresurado a cumplirlo, remitiendo al efecto cincuenta de las variedades más hermosas que se cultivan en los Jardines del Real.

Vaya con ellos el saludo de Valencia para el general invicto y glorioso.

—Los trabajos que se realizan para rebajar el nivel de la calle de Játiva, frente a la plaza de Toros, quedaron ayer paralizados por los kioscos.

Inmediatamente se dió orden de que fuesen quitados por la fuerza municipal, en el caso de que sus dueños no se aviniesen a realizarlo por su cuenta.

No hubo necesidad de apelar a la fuerza, pues los propietarios de los kioscos se prestaron a realizar por sí mismos, el sacrificio que se les imponía.

Esta loable conducta debe ser tenido en cuenta por el Ayuntamiento, por si alguna oportunidad le permite corresponder, contribuyendo a que se resarzan del daño económico que ahora involuntariamente se les causa.

—«CAMPOS DE ORO». Planteles de naranjos, pomelos, mandarinos y limoneros.

—En la iglesia de la Compañía se celebró el domingo por la mañana solemne misa, oficiando el reverendísimo señor Arzobispo doctor Melo, quien por espacio de una hora estuvo distribuyendo la Sagrada Comunión a los numerosos fieles, que llenaban por completo el anchuroso templo.

El Padre Juan María Solá, S. J., pronunció durante la misa una breve alocución, haciendo votos por que viva muchos años la Pía Unión, cuyo centenario se conmemora.

Para por la tarde estaba anunciada una solemnísima procesión, que hubo de suspenderse por la lluvia y que se celebrará el próximo domingo día 5, a las tres de la tarde.

—«CAMPOS DE ORO» Planteles de naranjos, pomelos, mandarinos y limoneros.

—Con objeto de fundar y organizar la Asociación de Antiguos Alumnos del Colegio de las Escuelas Pías de esta ciudad, se convoca a los que en este Colegio cursaron sus estudios a la reunión preparatoria que para dicho fin tendrá lugar el día 2 (jueves) de Febrero, a las 7 de la tarde, en el Salón Biblioteca de dicho Colegio.

No dudamos que, dada la índole de esta reunión y el fin simpático que se propone, se verá concurridísima, ya que son innumerables los que por las aulas del Colegio Calasancio han desfilado.

—En instalaciones de riego, las mejores referencias se las dará SANGIS, S. A., Pí y Margall, 65.

—Un grupo de industriales de Gijón, dedicados a la venta de frutos en aquella ciudad, se ha dirigido a todas las Cámaras Agrícolas Españolas, en súplica de que secunden la iniciativa de la de Valencia, referente a los impuestos que el Ayuntamiento de dicha ciudad ha impuesto por la venta de frutos de Levante.

Los impuestos creados son tan exorbitantes, que muchos industriales tendrán que cerrar sus establecimientos por no poderlos resistir. Los industriales que se hallan dispuestos a recurrir a tan extrema medida, importan anualmente unos quinientos vagones de frutas levantinas.

Se trata, pues, de ayudar a los industriales gijoneses, pues aparte el perjuicio que a ellos se les causa, también a nuestra producción agrícola se le causa un daño considerable que no debemos aceptar.

Tanto más, cuanto que se da el caso de que a la fruta de aquella zona no se le grava con impuesto alguno y no podemos comprender la razón que asista a aquel Ayuntamiento, para tratar a la fruta valenciana como si fuese extranjera.

Si las entidades agrarias de la región de Levante, se oponen a que prospere tan arbitraria medida, creemos que no prosperará, pues si cuando se trata de combatir las dificultades que en el extranjero se ponen a nuestra producción agrícola nos ayuda el Gobierno, y hasta en ocasiones se llega a la represalia, no comprendemos que en el propio país sea donde se dificulta el acceso de nuestra producción agrícola a los consumidores con impuestos tan crecidos, que imposibilitan la vida económica de los industriales que los sirven al público.

—Las últimas creaciones de todas clases y estilos de muebles y solidez garantizada, por ser de fabricación propia, los encontrará usted en la casa E. VILELLA

Fábrica y Exposición: Jesús, 108. Despacho: Paz, 17.

—La Asociación Naviera de Levante, reunida en junta general, ha reelegido los cargos que cesaban de su junta directiva, continuando, por tanto, constituída como sigue:

Presidente, excelentísimo señor don José Montesinos Checa, de la casa Requena e hijos; vicepresidente, don José Trullenque, de la casa La Roda hermanos; tesorero, señores Hijos de José María Maycas; vocales, don Gonzalo Nogués Romaguera, don Eduardo Fayos Martí, de la casa Mac Andrews y Compañía; secretario, don Manuel Puigcerver, de la casa Lamaignére; vicesecretario-bibliotecario don Manuel Ferrer Peset.

—Esta tarde, a las cinco, se reunirá la junta directiva central de la Asociación Valenciana de Caridad, para proceder a la dación de cuentas por la comisión ejecutiva, renovación de la segunda mitad de la misma y nombramiento de presidente-director en propiedad.

—Con motivo de la clausura de la Exposición de Carteles instalada en el Ateneo Mercantil de esta ciudad, la Unión Nacional de la Exportación Agrícola pone en conocimiento de los señores artistas autores de carteles no premiados en el concurso ni adquiridos por dicha entidad, que podrán los que lo deseen retirar sus carteles en el local de la exposición mediante la firma del oportuno recibo, el día 1 del próximo mes de Febrero, de 11 de la mañana a 1 de la tarde.

—El presidente del Colegio Oficial de Agentes y Comisionista de Aduanas, don Jacinto Martí, ha dirigido al ministro de Fomento, al director general de Comunicaciones y al presidente del Consejo Superior de Ferrocarriles, el siguiente telegrama:

«Como anulación tarifa ferroviaria E. 109 implicaría daños enormes para puerto Valencia, por donde se reciben y remiten al interior España grandes cantidades madera, nos adherimos a peticiones Cámara Comercio y Junta Obras Puerto para que se mantenga mencionada tarifa. Le saluda.»

—Han salido para Madrid los practicantes provinciales señores Ripoll y Juan Mares, comisionados por sus compañeros para gestionar del Gobierno asuntos profesionales.

—Telegramas detenidos en esta Central:

Pujados Badía, 31, Reina Victoria; Jaime Orts; Antonio Peris Escamilla, Colón, 10; María Torres Carbonell, Buen Orden, 35; Emilio Ramírez Hernández, Pérez Galdós, letra O.

—La Asociación Benéfica y Montepío de Profesores Músicos de Valencia, ha designado para constituir su junta directiva a los siguientes señores:

Presidente, don Francisco Rodríguez Pons; vice, don Ramón Sancho Ferrandis; secretario, don Escolástico Cebreiro; vice, don Francisco Gil Gallego; tesorero, don Emilio Pascual Avila; vice. don Miguel Marco Torró; contador, don Emilio Goda Ros; vice, don Francisco Infer Avellán; bibliotecario, don Luis Gallego Romero; vocales, don José Manuel Izquierdo, don Vicente Tomás Andrés, don José María Moya Requena, don Matías Guzmán Andreu y don Manuel Giner Esplugues.

Mortuoria

Ayer descansó en el Señor, después de recibir los Sacramentos y la Bendición Apostólica, doña Concepción Cantó Gosalvez, que deja de su paso por la vida gratísimos recuerdos, que por sus ejemplares virtudes y bondadoso corazón supo captarse. El Señor la concederá la eterna bienaventuranza, como así se lo rogamos, deseándoles a su hermano don Antonio Cano, sobrinas, sobrinos políticos y primos, la gracia del consuelo.

—Después de una dilatada existencia consagrada al bien y a la educación de sus excelentes hijos, pasó a mejor vida don Juan Bautista Faleó y Roig, confortado con los Santos Sacramentos y la Bendición Apostólica. Hizo cuanto bien pudo, practicó todas las virtudes familiares y ciudadanas y fué un perfecto cristiano.

Elevamos al cielo nuestras plegarias por el eterno descanso del finado y enviamos a sus hijos doña Milagro, doña Teresa, don Vicente y don Antonio, hijos políticos, nietos y sobrinos, nuestras cordiales condolencias.

—En la villa de Bocairente, fortalecido con los auxilios espirituales, falleció ayer don Julián Puig Beneito, dejando a su querida madre profundamente dolorida, así como a sus hermanos doña Dolores, don José, doña Magdalena y don Francisco, sobrinos y sobrinos políticos, tíos y primos. Séale la tierra leve y que el Señor premie las bondades de corazón del finado y que conceda la fortaleza necesaria a su buena familia para soportar su pena.

Guía del visitante

Museos, monumentos, bibliotecas

MUSEO PROVINCIAL DE BELLAS ARTES.—Situado junto a la iglesia del Carmen. Horas de visita: los domingos y jueves no festivos, de diez a una y media. Entrada pública, mediante el pago de 50 céntimos, todos los días laborables a las mismas horas, y desde las tres de la tarde hasta la puesta del sol. Tranvía más próximo para visitar el Museo, el número 5.

MUSEO PALEONTOLOGICO.—Instalado este magnífico Museo en el antiguo edificio del Almudín. Entrada pública y gratuita todos los días laborables, mediante pase que se da en estas oficinas. Tranvías más próximos para visitar este Museo, los números 1 y 6. (Descender en la plaza de la Constitución).

MUSEO DE HISTORIA NATURAL DE LA UNIVERSIDAD.—Entrada mediante autorización del rectorado. Tranvía más próximo para visitar este Museo, los números 1 y 2.

MUSEO DE ANATOMIA (Facultad de Medicina, calle de Guillem de Castro, número 79).—Entrada pública y gratuita, solicitando permiso del señor decano. Tranvía más próximo para visitarlo, el número 5.

PALACIO MUNICIPAL (Está situado en la Alameda, frente al puente del Mar).—Entrada todos los días laborables, de nueve a una, mediante pase que se da en el Fomento del Turismo. Tranvías más próximos para visitarlo, los números 2 y 3.

ARCHIVO MUNICIPAL.—Entrada pública y gratuita todos los días laborables, de diez a una. Tranvías más próximos, los números 1, 2, 7 y 8.

JARDIN BOTANICO (Situado en la calle de Cuarte, 118).—Entrada mediante pase, que se da en el Rectorado de la Universidad. Tranvía más próximo, el número 7.

VIVEROS MUNICIPALES. Situados en la Alameda (frente al puente del Real).—Entrada pública mediante el pago de 15 céntimos, todos los días laborables, de nueve a una y de tres a cinco. Los domingos por la mañana entrada gratuíta. Tranvía más próximo, el número 3 y el especial.

TORRES DE SERRANOS (calle de Serranos).—Entrada pública y gratuíta todos los días laborables, de nueve a una (Dirigirse al portero de las Torres). Tranvías los más próximos, los números 1, 5 y 6.

PALACIO DE LA LONJA (Situado en la plaza del Mercado).—Entrada pública y gratuíta todos los días laborables, de nueve a dos. Tranvía más próximo, el número 7.

BIBLITECA DE LA CASA DEL PUEBLO (plaza de Galindo).—Entrada pública y gratuíta todos los días laborables, de cinco y media tarde a ocho noche. Tranvías más próximos, los números 1, 2, 7 y 8 (en la parada de Olympia).

BIBLIOTECA DE LA UNIVERSIDAD (calle de la Nave).—Entrada pública y gratuíta todos los días laborables, de diez a una, y los domingos no feriados a las mismas horas. Tranvías más próximos, los números 1 y 2.

BIBLIOTECA COMPLEMENTARIA DEL CENTRO DE CULTURA VALENCIANA (Situada en la Lonja, entrada por la calle de Cordellats).—Servicio público todos los días laborables, de seis tarde a ocho noche. Tranvía más próximo, el número 7.

BIBLIOTECA DE LA CASA VESTUARIO (Situada en la plaza de la Constitución).—Entrada pública y gratuíta todos los días laborables, de cinco y media tarde a once noche. Tranvías más próximos, los números 1 y 6.

BAÑOS DEL ALMIRANTE (Situados en la calle del mismo nombre).—Resulta interesante la visita a estos Baños, que ya existían en el año 1238. Les da ingreso un patio de estilo árabe, con jardín; ésta es la parte moderna, junto con la higiénica instalación de las pilas. De la parte antigua queda la bóveda y una estancia circular con típicos tragaluces poligonales.

ASOCIACION VALENCIANA DE CARIDAD (calle del Dr. Sanchis Bergón, 37).—Puede visitarse todos los días. Las horas del reparto de la comida son: de ocho a nueve, de doce a trece y de 19 a 20. Tranvía más próximo, el número 5.

BIBLIOTECA DE LA FACULTAD DE MEDICINA (calle de Guillem de Castro, 79).—Entrada pública y gratuíta todos los días laborables, de nueve a una. Tranvía más próximo, el número 5.

AVISO

La casa Ramiro García Suárez, de esta plaza, participa a todas las entidades y particulares que se han interesado por el nuevo modelo de ADDRESSOGRAPH automática para imprimir direcciones, que ha llegado una importante remesa de éstas, actualmente despachándose en la Aduana de Santander.

Por ello, ruega se sirvan tomar nota de este aviso, ya que dentro de muy pocos días quedará montada en la Sucursal de Valencia, Alfredo Calderón, 10, entresuelo, una ADDRESSOGRAPH modelo con selector, para que pueda examinarse y presenciar su funcionamiento, lo cual tendrá el gusto de hacerse público para conocimiento de los interesados.

Valencia 27 de Enero de 1928.—El Gerente, *A. Tarín.*

Historia de las Naciones

Obra profusamente ilustrada, traducida al castellano por Guillermo de Boladeres Ibern, de la célebre edición inglesa, que por su amenidad y concisión, es considerada como el ideal de las *Historias Universales*.

Consta de 130 fascículos de 16 páginas y una tricromía cada uno y mapas, impresas en papel couché, y formando cuatro tomos, que contienen 130 tricromías y más de dos cuadros históricos, de los grandes maestros de la pintura. Precio de los tomos, magníficamente encuadernados: I, 44 pesetas; II, 43; III, 43; IV, 40.

En España se vende a plazos. Condiciones: Casa Editorial Seguí, Buenavista, 30, Barcelona.

Tabletas de

Aspirina

deben ser desleídas, antes de tomarse, en un vaso de agua, pues de esta manera la acción es más intensa y rápida, cosa esencialísima para todos los atormentados por el dolor. Su acción es insuperable en casos de

dolores de cabeza y de muelas, reumatismo, dolores de los miembros, gota, enfriamientos, neuralgia, etc.

El embalaje original debe ir provisto de la fajita encarnada y de la cruz Bayer. Así pues, exija Vd. siempre este embalaje.

¡Rechácense tabletas sueltas! pues se expenden también en sobres originales de dos tabletas.

Precio del tubo Pts. 2.—
Precio del sobre 25 Cts.

Cartelera de espectáculos

TEATRO PRINCIPAL

Compañía cómico-dramática de RICARDO CALVO

Hoy martes — A las 6 tarde

2.ª matiné de abono gran moda

La vida es sueño

A las 10 noche

Reinar después de morir

Mañana miércoles, a las 10 noche:

DE MALA RAZA

Teatro Ruzafa

Hoy, a las 10 noche

Dos obras de éxito verdad

Las niñas de mis ojos

LAS CASTIGADORAS

El próximo jueves debut de la aplaudida tiple cantante **Cora Raga.**

El viernes beneficio de la simpática tiple **Carmen Navarro.**

Próximamente estreno de la zarzuela, en dos actos,

LA DEL SOTO DEL PARRAL

Teatro Apolo

Martes 31 y miércoles 1.º Febrero

A las 6'15 tarde y 10'30 noche

Definitiva despedida

LA REVISTA NEGRA

de New-York

BLACK FOLLIES

¡¡Exito sin precedentes!!

Precios populares:

Butaca, 3 ptas.; General, 0'75

Jueves 2 Febrero debut de la notable atracción Espectáculos RIN-RIN

Domingo: Página Cinematográfica

LIRICO

Hoy martes

Extraordinario programa

Dioses vanos

Comedia dramática, por Thomas Meighan, René Adorée y Aileen Pringle

Revista Paramount

¡¡EXITO, EXITO!!

Tobillos picarescos

(Historia íntima de unas medias de seda)

Graciosa comedia, por MADGE BELLAMY, ALLAN FORREST y J. FARRELL McDONALD

Lucas no tiene memoria

Graciosa cómica en 2 partes

Jueves próximo: Harold Lloyd (El) en su última y graciosa producción,

¡¡AY, MI MADRE!!

COLISEUM

Hoy martes, desde las 4'30 tarde

Semana Verdaguer de rigurosos estrenos en Valencia

Primero: Reportaje Gráfico Verdaguer número 2.

Segundo:

En las garras del deshonor

Tercero:

El asalto al exprés

Un cuento de Bill Rogers

Cómica por La Pandilla

Y homenaje al ilustre

Don Vicente Blasco Ibáñez

OLYMPIA

Hoy martes

Las lágrimas de Nini

Comedia sentimental por Sandra Milovanof

La justa acuática

Tercera Estudiantil

CURIOSIDADES UNIVERSAL

Detalles interesantes de la vida del insigne novelista

Don Vicente Blasco Ibáñez

con respecto a los festejos y homenaje que se le hizo en Valencia en el año 1922

El amor se impone

Divertida comedia por George Sidney y Charles Murray.

El bebé de la casa

Cómica en dos partes

CONDAL

Salón perfumado

De 4'30 tarde a una noche

Rindiendo la jornada

NOTICIARIO FOX

Mut y Jeff (dibujos)

El séptimo cielo

Por Janet Gaynor y Charles Farrell

El barbero de su villa

Lunes: **BEAU GESTE.**

Apartado de LAS PROVINCIAS 139

CRONICA DE SUCESOS

LA CANCION DE SIEMPRE: ¡COMO NO FUNCIONAN LOS FRENOS!...

Por la calle de Cuarte venía ayer mañana el tranvía de la línea de Torrente número 22, llevando de conductor a Joaquín Lloréns Llopis.

Al entrar en la calle de Guillem de Castro, hízolo a tan gran velocidad, que le fué imposible frenar a tiempo, arrollando, frente a la calle de Murillo, al carro guiado por Francisco Ortiz Marco, despidiéndolo violentamente contra la acera.

Dió la casualidad de que en aquel momento iba por la acera Juan Navarro Alicante, de 58 años, siendo alcanzado por el carro.

Conducido al Hospital, le fué apreciada la fractura de la pierna izquierda, del maxilar inferior, heridas en la cara, en el pecho y en las manos y fuerte conmoción cerebral.

Su estado fué calificado de pronóstico gravísimo.

El público, testigo del accidente, protestó indignadísimo. ¿Y qué? ¡Hasta la otra!

SE CAE DEL CABALLO

El empleado de la limpieza pública Juan Faustino Contreras y Fuentes, iba montado en una caballería, a la que conducía a las cuadras. De improviso resbaló el animal, derribando al jinete, habiendo necesidad de ser conducido a la casa de Socorro del Museo, en donde le fué apreciada la fractura del peroné izquierdo, por su tercio inferior, y contusión en el pie del mismo lado, con probable fractura del maleolo interno.

Después de curado ingresó en el Hospital en grave estado.

¡NI LAS HIENAS!

Por la Guardia civil de Masamagrell fueron detenidas las vecinas de Vinalesa Teresa Navarro Pardo, de 63 años, y María San Miguel, madre e hija, respectivamente.

Acosadas a preguntas por la Benemérita, acabaron por confesar que el día 22 del mes actual dió a luz un niño la María San Miguel, al que arrojaron entre ambas a la acequia Real de Moncada, siendo encontrada la infeliz criatura muerta en el término municipa. de Museros.

La desnaturalizada madre, que es soltera, cometió el crimen en unión de su madre, según dijo, para evitar su «deshonra».

RATERO DETENIDO

Por los guardias municipales números 15 y 133, fué detenido Juan Abad García, de 17 años, sin domicilio ni oficio conocido, por haber sustraído del cajón del mostrador de un horno 15 pesetas en calderilla que allí había.

El ladronzuelo fué puesto a disposición del juez de guardia, que ordenó su ingreso en la Cárcel Modelo.

LOS EFECTOS DEL «MOSTO»

Por haber «zampado» una «melopea» a su capricho, Rosalía Sua Klachonits, de 58 años, domiciliada en el Cobertizo de San Pablo, número 4, sufrió una caída, y habiendo sido conducida al Hospital, le fueron apreciadas las siguientes lesiones:

Heridas contusas en la región parietal izquierda, en la región frontal, que interesa piel y tejido celular; fractura de cúbito y radio izquierdo, por su tercio inferior, y síntomas de alcoholismo agudo.

Fué calificado su estado de pronóstico grave, por lo que ouedó hospitalizada.

PHOTO-ART

NOVELLA

ESTUDIO FOTOGRAFICO

PAZ, 33, bajos .. VALENCIA

A petición de numerosos clientes se restablece desde esta fecha el ABONO especial para NIÑOS.

El número de abonos es limitado.

El precio, 25 pesetas anuales, con derecho a un retrato mensual de un valor de 5 pesetas al precio corriente de tarifa, y pudiendo ser utilizado por más de un niño de la misma familia y alternativamente.

Historia de España

Por Rodríguez Codolá

Cien cuadernos con doce páginas de texto cada uno e ilustraciones espléndidas, en las que se reproducen los cuadros históricos más famosos.

Cada cuaderno vale una peseta. Forma la obra tres gruesos tomos, de selectísima lectura. Esta Historia debe figurar en todas las Bibliotecas. Dirigirse a la Casa Editorial Seguí, Buenavista, 30, Barcelona.

Espectáculos

PRINCIPAL.—A las 6 tarde: La vida es sueño.—A las 10 noche: Reinar después de morir.

RUZAFA.—A las 10 noche: Las niñas de mis ojos; Las castigadoras.

PRINCESA.—A las 9'45: Un alto en el camino.

APOLO.—A las 6'15 tarde y 10'30 noche: La revista negra de Nueva York; Blask Follies.

ESLAVA.—A las 6 tarde: La casa de la Troya.—A las 10 noche: El señor Adrián el Primo a qué malo es ser bueno.

MODERNO.—A las 6'30 tarde: Los chiques del barrio.—A las 9'45 noche: ¡Pobrets, pero honrats!—A las 11'15: ¡Pobrets, pero honrats!

OLYMPIA.—A las 4'45 tarde y 9'45 noche: Cine.

LIRICO.—Sesiones de cine a las 4'30 tarde.

GRAN TEATRO.—Sesiones de cine a las 4'30 tarde y 9'30 noche.

COLISEUM.—Sesiones de cine a las 4'30 tarde.

CONDAL CINEMA.—Sesiones de Cine.

Ministerio de Educación, Cultura y Deporte

«Las Provincias» en Berlín

La ineficacia del plan Dawes

Berlín, Enero de 1928.

La opinión europea, se halla muy intrigada queriendo saber si Alemania posee o no un comercio exterior floreciente. Y precisamente, aquellos a quienes más interesa el que este fenómeno se produzca, son los que mayores trabas le han impuesto para que le sea casi imposible el desenvolverse. Nada imposibilita tanto los movimientos de Alemania como el llamado plan Dawes, constituyendo un verdadero asombro de figura, elasticidad y gracia la manera con que el pueblo alemán y sus directores, eluden el apretón mortífero, de ese dogal derivado de Versalles. En el estado actual de la cuestión, Alemania, ha hecho imposible el cumplimiento del plan, a juicio de todo el mundo, excepto de los franceses. En efecto, Alemania ha contraído empréstitos en el extranjero, con posterioridad al plan Dawes, y naturalmente, los que le han dado el dinero, se han ocupado de dárselo en particulares condiciones de seguridad.

Dar dinero a préstamo, es una operación que no se parece a ninguna otra, porque en ninguna como en ésta, se ve tan clara la disminución del patrimonio de una persona, en beneficio de otra. El que da el dinero, aparece rodeado de una magnífica libertad para darlo en las condiciones que le plazca, mientras que el prestatario, la mayor parte de las veces, tiene que tomarlo, usando de una libertad puramente simbólica. Esto es lo que ha sucedido en Alemania, creándose de esta manera otro plan Dawes, posterior a él, cuyos créditos son preferentes. De aquí que sea tan interesante saber la importancia de su comercio exterior, con objeto de poder apreciar si, una vez que haya pagado a sus acreedores, las cantidades anuales necesarias para amortizar el capital y cubrir los intereses, quedará todavía algo, para dedicarlo al plan Dawes.

Ahora bien, el comercio exterior de Alemania, no puede ser floreciente, por la razón poderosa de que no puede comerciar más que con países de poca capacidad adquisitiva, ya que, como es lógico, las naciones más fuertes desde el punto de vista económico, que son las que tienen créditos contra ella, se niegan a hacerle el nuevo crédito que supone el adquirirle materias manufacturadas, que por otra parte, no necesitan. Lo cual obliga a la industria germánica a buscar mercados que le están prohibidos, tales como el de material de guerra, causando toda clase de quebrantos a la política pacifista de Stressemann.

Recuérdese que, no hace mucho tiempo, las autoridades aduaneras del Reich, embargaron un buque noruego que estaba a punto de zarpar, con un cargamento de trescientas toneladas de fusiles y municiones. A pesar de las notas con que el Gobierno, pretendió eludir la cuestión, quedó en el ambiente una sospecha, que concretaba un periódico diciendo que a pesar de las seguridades dadas por Stressemann, parece que las sociedades alemanas de navegación se entregan al contrabando de armas de guerra. Ahora, algunos periódicos de Berlín han publicado una noticia, según la cual, el paquebote alemán «Shleswig Holstein», había caído en comiso en el puerto de Tampico, porque estaba cargado de material de guerra. Interrogado Stressemann a este propósito, por la comisión de Negocios Extranjeros del Reichstag, ha contestado que era la primera noticia que tenía del incidente y añadió que lo que era cierto es que el ministro de Negocios Extranjeros de la China, le había declarado que Tchang Tso Lin y otros generales habían encargado a Alemania, armas, por valor de veinte millones de marcos y que, inmediatamente, se había preocupado de obtener del Almirantazgo, el compromiso formal de que la marina alemana, no efectúe los libramientos.

Todo esto demuestra, que la guerra no ha desaparecido del mundo, como creen en Ginebra y que sigue siendo un buen negocio para los industriales, la fabricación y suministro de armas, aunque sea de contrabando. Por añadidura, demuestra también, que Alemania sigue poseyendo en paz sus industrias bélicas y pone de relieve, una vez más, la gran verdad que encierra el antiguo aforismo romano, que afirma que el deudor, está en una posición mucho más ventajosa que el acreedor.

El plan Dawes, inexistente ya desde el punto de vista práctico, necesita ser reformado de arriba a bajo, por imperio de esta libertad que falta al deudor a la hora de contratar, pero que se pone de su parte en el momento solemne y culminante del pago.

GIL PALACIO.

ALIMENTADORES Willard
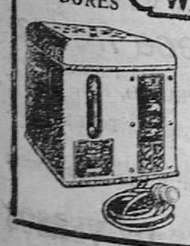
para filamento y placa mejores aún que los acumuladores Willard
Auto-Electricidad
Conde Salvatiera, 39
VALENCIA

En la Real Academia de Medicina

Esta corporación celebró anteayer su sesión inaugural del presente curso, bajo la presidencia del de dicha corporación, doctor don Vicente Navarro Gil y con asistencia de representación del excelentísimo señor capitán general, que la ostentaba el excelentísimo señor inspector de Sanidad militar de la región, del excelentísimo señor presidente de la Diputación provincial, del señor director del Hospital provincial, el doctor Bartual, decano de la Facultad de Medicina

El doctor don Francisco Reig Pastor

por sí y en representación de dicha Facultad, representaciones de los Colegios Médico y Farmacéutico y otras corporaciones y con asistencia de gran número de señores académicos y público.

El doctor Brugada, secretario perpetuo de la misma, dió lectura a la memoria anual reglamentaria para dar cuenta de los trabajos de la misma durante el pasado curso, trabajo que honra a dicho señor, por lo detallado y las discretas apreciaciones que en el mismo hace.

Estaba encargado del discurso, el académico doctor don Francisco Reig Pastor, que dirigiendo un respetuoso a sus dignos compañeros de la Real Academia y cumplido este requisito de cortesía, pasa a desarrollar su tema «Contribución al tratamiento de la hipertensión arterial».

Con su habitual maestría traza a grandes rasgos la caracterología etiopatogénica de la hipertensión arterial para aislar de las formas habituales de ésta la menos conocida por los clínicos, la más descuidada por los investigadores, la hipertensión solitaria regular.

Sus profundos conocimientos científicos en Patología médica, le llevan a realizar una vasta excursión por el campo de los síndromes cardio-renales e hipertensivos puros a propósito de los cuales emite juicios de alto valor por la claridad que proyectan sobre el complejo problema de la esclerosis arterial.

Cita las autorizadas opiniones de Luchac, Romberg, Guggenheimer, Müller, etc., sobre la hipertensión solitaria regular de Dumas y recogiendo la síntesis de todas ellas, llega a decisivas conclusiones a propósito de la constante ausencia del factor anatómico o lesional en este síndrome, en el que destacan, en cambio, gravitando sobre toda otra probable noción patogénica el concepto de intoxicación autógena.

Examina luego la moderna tendencia de las escuelas inglesa y norteamericana, citando los estudios de Ralph H. Major sobre la acción hipertensiva de la metilguanidina y la eliminación de guanidina y sus compuestos por la orina de los hipertensos, cuya contraprueba experimental realizada por Mc. Donald, Langthan, Mc. Callum y Harrower, trabajando con extractos hepáticos, han patentizado la participación que el hígado tiene en la aparición y persistencia de estas hipertensiones solitarias.

Enumera los casos de su estadística personal, en la que sirviéndose del extracto hepático proporcionado al disertante por el propio doctor Harrower, logró resultados lo bastante elocuentes para justificar su interés actual.

Entra en la tercera y última parte de su admirable disertación, recorriendo paso a paso todas las facetas de la proteiforme, acción antitóxica del hígado, entre las cuales y como una modalidad de la actividad hepática como glándula incretora, figura la de la regulación de la tensión arterial que se combate cuando ella es solitaria y por tanto antitóxica por insuficiencia parcial del hígado con la opotiraipia hepática antes apuntada.

Una salva de aplausos de los señores académicos e invitados, premió la meritísima labor del digno profesor de esta Facultad de Medicina, doctor don Francisco Reig Pastor, cuyo trabajo será registrado en los Anales de nuestra Real Academia de Medicina, como modelo de bien decir respecto a su aspecto literario, de valioso contenido doctrinal en cuanto a su fondo.

El señor presidente, antes de levantar la sesión, dió las gracias a las presentaciones y cuantos habían acudido ante la invitación de la Academia y alentó a los señores académicos a intensificar los trabajos en el presente curso.

Gestos del día

¡Tó lo veo negro!

Las costumbres y rarezas
de países extranjeros,
nos traen medio tarumbas
a los chicos de este suelo,
que están *charlestonizados*
por cierto hasta tal extremo
que han olvidado lo propio
por rendir culto a lo ajeno.
Aquello de los *chotises*
resulta un baile ya viejo
y todos *charlestonean*
porque dicen que es más nuevo.
La España de pandereta
ha perdido todo aquello
que era luz, sol, alegría,
encanto de nuestro cielo.
Hoy no es España esta España,
es un país medio ciego
que sigue las tradiciones
de los pueblos extranjeros.
Ya se ha perdido la gracia
de las majas y chisperos,
hoy en las hembras no hay rango,
todas son *dernier modelo*.
Visten trajes fantasía
Y hasta se cortan el pelo.
¡Ay España! ¡Quién te ha visto
y quién te va a seguir viendo!
El teatro más en boga
ya no es el teatro nuestro,
pues gustan más esas danzas
que han importado los negros,
que los dramas de Dicenta,
comedias de los Quintero,
de Benavente, Linares
y otros más que no recuerdo.
En fin, que nos entusiasman
esos bailes epilépticos,
y siguiendo esas costumbres
tan propias de neurasténicos,
no es extraño que veamos
en breve con desespero
que en este país se impone
la moda del *Blanco y Negro*.

EL CABO PRIMERO

Leopoldo Querol vence en el doctorado de Filosofía y Letras

Ayer tuvo nuestro muy estimado amigo Leopoldo Querol un triunfo valioso si los hay. Esta vez no se trataba de una ejecución pianística, sino de un lauro universitario: acaso el más preciado de su carrera. Cierto que relacionado íntimamente con la música está, aunque sea universitario. Ello es el primer premio en el Doctorado de la Facultad de Filosofía y Letras. Tan preciado galardón, obtenido por Leopoldo Querol de modo incuestionable, tiene el particular mérito de ser una labor personal de investigación en donde se han unido las condiciones del artista y las del hitoriador. Efectivamente, Querol presentó su tesis para el premio, y ésta consistía en un estudio acerca del famoso «Cancionero de Upsala», libro de canciones españolas de los siglos XV y XVI, ejemplar único, incunable, que en la Universidad de aquella población existe. Querol pudo estudiarlo según materiales y fotografías que ha recibido. Y ha hecho una detenida revelación de su contenido: ha estudiado las poesías y los autores, que integran el Cancionero; ha deducido con criterio crítico sagaz los autores de obras anónimas, se ha situado el ambiente, y presenta así una bella palpitación del Renacimiento español. En este ambiente estudió luego Querol la música: interpretó las notaciones antiguas, comparó versiones, depuró melodías y armonías, hizo, en suma, un trabajo meritísimo, de los que colocan al joven músico en primera fila dentro de los estudiosos contemporáneos.

Y ante la evidencia del mérito, de la originalidad, de lo sagaz del estudio realizado por Leopoldo Querol, el primer premio no se ha hecho esperar.

Reciba Leopoldo Querol nuestra más fervorosa enhorabuena.

DE LA DIOCESIS DE VITORIA

PEREGRINACION
A
TIERRA SANTA
Y
ROMA

Pida todos los folletos, estudie los programas y reconocerá que nuestro itinerario es completo, perfecto y económico

Nuestro folleto interesa a todos los católicos

SI LO PIDE PUEDE IR GRATIS

Constitución, 24
VITORIA

Representación de la más perfecta y acreditada máquina de escribir, se concederá en exclusiva, para esta provincia, a persona de algún capital y bien relacionada. Pueden dirigirse grandes beneficios. Escribir al apartado 44 (Central) — MADRID

Apartado de LAS PROVINCIAS, 139

Uzcudun vuelve a ser Uzcudun

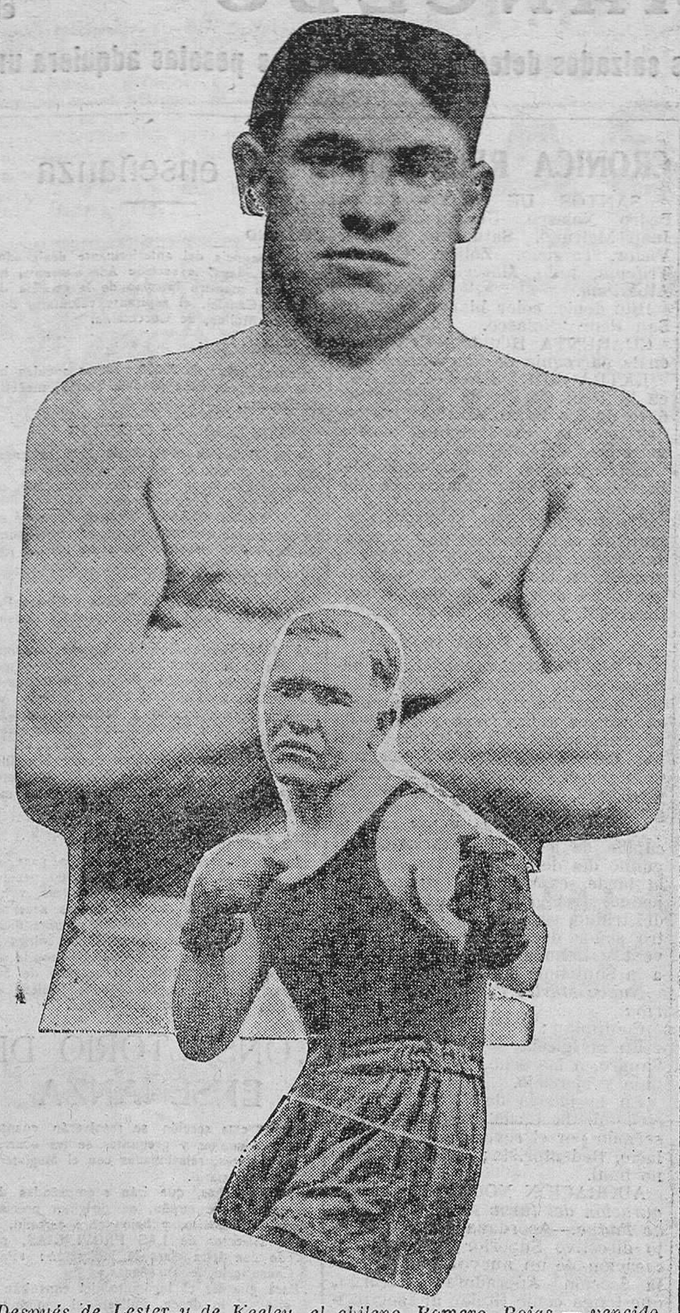

Después de Lester y de Keeley, el chileno Romero Rojas — vencido también por k. o.,—son los jalones que marcan la nueva marcha ascendente del boxeador español

EN MÉJICO

Otra brillante victoria de Uzcudun por k. o.

El chileno Romero Rojas considerado como campeón de Sudamérica es vencido por Paulino en el tercer asalto

Antes del combate.-- Expectación

El combate había despertado mucha expectación, no en el aspecto de que se esperase un combate encarnizado, debido a la nivelación de potencia de los dos combatientes, sino porque había un interés grandísimo en ver combatir al vasco, que ha adquirido una popularidad grande, debido a su enorme combatividad, y cuyos combates, estando él en forma, su distintivo es el k. o., como ha ocurrido en la mayoría de sus encuentros Reciente es el de Pat Lester, un gigantón que pesaba 38 libras más que el vasco, y que los renombrados críticos habían pronosticado que le abatiría, y cayó por la cuenta total.

El combate

El local donde tuvo lugar el combate es el más vasto de Méjico; hay cabida para 38.000 espectadores, de los cuales 8.000 están en localidades de preferencia alrededor del ring.

Se vendieron cerca de 30.000 dólares en localidades. Solo la colonia vasca compró 1.700 Lilletes.

Todas las personalidades más salientes de Méjico prometieron su asistencia, incluso el presidente Calles. Romero Rojas, por su parte, ha reservado un palco para el cónsul chileno y alto personal del consulado. En Méjico es el acontecimiento del día.

La aparición de los boxeadores en el tablado, fué saludada con grandes ovaciones, destacando por su efusiva cordialidad la acogida dispensada a Paulino.

PRIMER ASALTO

Paulino comienza atacando con dureza a su adversario, al que coloca dos buenos golpes de izquierda y derecha.

Romero se refugia en las cuerdas.

El chileno lanza un golpe a la mandíbula de Paulino, que contesta con varios puñetazos magníficos, que ponen en grande aprieto a su rival.

Al acabar el primer tiempo se ha observado que Paulino ha dominado por entero.

SEGUNDO ASALTO

Paulino derrocha energías, lanzándose en tromba sobre el chileno, desde el mismo momento en que el gongo había sonado anunciando el asalto.

El campeón de Sudamérica refúgiase en las cuerdas, para aminorar el castigo de que se le hace objeto, pero Paulino le prodiga soberbios upercuts, merced a los cuales obliga a su adversario a que presente pelea.

El castigo que sufre Quintín Romero es durísimo y lo aumenta aún más el vasco, animado entusiásticamente por sus admiradores, que no cesan de gritar.

Hasta ahora, apenas ha dado señales de resistencia el chileno.

TERCERO Y ULTIMO ASALTO

Paulino sale de su rincón con gran ímpetu.

Da un fuerte golpe de derecha a Romero, que cae a tierra como una masa inerte.

El árbitro cuenta hasta diez, y después levanta el brazo de Paulino, proclamándole vencedor por k. o.

La victoria tuvo lugar a los dos minutos y 45 segundos de comenzar el tercer tiempo.

El público ovaciona calurosamente a Paulino.

La multitud asalta el ring y saca en hombros al gran púgil español.

A pesar de haber llegado a Méjico los aviadores Costes y Le Brix, han presenciado el combate más de 45.000 personas.

La recaudación excedió de pesos 100.000.

Después del combate Paulino no daba señales de cansancio, y para demostrarlo ejecutó algunos ejercicios acrobáticos, que fueron muy aplaudidos.

Paulino había brindado el combate al lidiador Rodolfo Gaona.

Después del combate.-- Comentarios

Los periódicos mejicanos han prodigado sus elogios en honor a Paulino. Unánimemente reconocen que ha hecho una gran pelea, y que, en razón de ella, desde el primer momento se supuso vencería por k. o.

Colocan al vasco como uno de los primerísimos boxeadores del mundo, y concediendo una gran importancia al triunfo obtenido sobre Romero Rojas.

El combate efectuado por el campeón de Europa de todos los pesos ha sido una cosa magnífica.

Dominó completamente en todo su transcurso, y de la forma más limpia obtuvo el triunfo en un k. o. emocionante.

Se ha confirmado la mejoría que en su técnica existe, con respecto a sus últimos combates, sin que por ello, haya perdido un ápice de su clásica acometividad, que es su mejor condición.

El historial de Uzcudun

VICTORIAS POR K. O.

1924: Touroff (2 r.), en París.
1924: Tourpff (2 r.), en aPrís.
1924: Journée (1 r.), en San Sebastián.
1924: Nilles (5 r.), en Barcelona.
1924: Townley (1 r.), en París.
1924: Teixidir (3 r.), en París.
1924: Goddard (6 r.), en Bayona.
1925: Phil Scott (6 r.), en Bilbao.
1925: Delarge (1 r.), en Barcelona.
1925: Breittenstraeter (9 r.), en Berlín.
1926: Soldier Jones (1 r.), en París.
1926: Harry Drake (1 r.), en París.
1927: O'Graddy (1 r.), en la Habana.
1927: Antolín Fierro (1 r.), en la Habana.
1927: Harry Wills (4 r.), en Nueva York.
1928: Pat Lester (7 r.), en Newark.
1928: Romero Rojas (3 r.), en Méjico.

VICTORIAS POR ABANDONO

1923: Schouwerman (5 r.), en París.
1924: Mahieu (1 r.), en Bilbao.
1924: Piochelle (2 r.), en Argel.
1924: Humbeeck (4 r.), en París.
1925: Barrik (6 r.), en Madrid.
1927: Homer Smith (6 r.), en Tampa.
1928: Keeley (2 r.), en Nueva York.

VICTORIAS POR PUNTOS

1923: Journee (10 r.), en París.
1925: Delarge (12 r.), en Orán.
1925: Humbeeck (12 r.), en Madrid.
1925: Spalla (12 r.), en Barcelona. (Campeonato de Europa.)
1927: Knute Hansen (10 r.), en Nueva York.
1927: Heeney (10 r.), en Nueva York.

COMBATES NULOS

1926: Diener (10 r.), en Berlín.
1927: Heeney (15 r.), en Nueva York.

DERROTAS POR PUNTOS

1924: G. Cook (10 r.), en Londres.
1924: G. Cook (15 r.), en París.
1927: J. Risko (10 r.), en Nueva York.

DERROTA POR DESCALIFICACION

1927: Delaney (7 r.), en Nueva York.

D. Juan Vázquez de Mella
Acaba de publicar la interesante obra
FILOSOFIA DE LA EUCARISTIA
De venta al precio de 4 ptas. en rústica y 6 ptas en tela
Librería Chirivella, Zaragoza, 14, Valencia

LA SEMANA EN LA BOLSA

FINANZAS Y VALORES

La actividad de la pasada septena estuvo dedicada a la preparación de la próxima emisión de 500 millones de Deuda amortizable al 4 y medio por 100, que quedará abierta el viernes 3.

El hecho de pedirse únicamente el cincuenta por ciento del valor de las suscripciones, ha contribuído no poco a que la operación ejerza una presión más sensible sobre el mercado, puesto que en resumen se trata de un drenaje de 250 millones.

De todos modos, y aún cuando las circunstancias son a ello propicias, como veremos luego, los capitalistas no parecen dispuestos de buen grado a ceder en la disminución del tipo de interés, por lo que no habría nada de particular de que la gestación de la cubertura—que es indudable—fuera algo más laboriosa que en pasadas llamadas al ahorro nacional, en las que se dió siempre la sensación de un éxito deslumbrante y aparatoso; de gran efecto en el exterior, pero inútil en el interior, ya que solo se ha de tomar la suma demanda.

Decimos más arriba que las circunstancias son favorables al nuevo Amortizable, emisión 3 Febrero de 1928, por cuanto actualmente todos los valores que integran el grupo de fondos públicos, con exclusión, naturalmente, de los Amortizables 5 por 100 libres de impuestos de 1926 y 1927, tienen una rentabilidad inferior a la que ofrece la próxima emisión.

Lo demuestra así el siguiente cuadro, en el que, tomando por referencia la cotización del sábado día 28, hallaremos:

Interior 4 por 100: 71'35 de cotización y 4'48 de renta líquida.
Amortizable 4 por 100: 86'50 y 3'69, respectivamente.
Amortizable 5 por 100 1920: 94'10 y 4'25.
Amortizable 5 por 100 1917: 93'50 y 4.27.
Amortizable 5 por 100 1927 con: 93'25 y 4'28.
Amortizable 4'50 por 100 1928: 98 y 4'59.
Amortizable 5 por 100 1926, libre: 104 y 4'80.
Amortizable 5 por 1927, libre: 104'25 y 4'79.
Amortizable ferroviaria 5 por 100: 103'10 y 4'84.

Con el tipo de interés del 4 y medio se vuelve al que encontró establecido el Directorio militar para las dos últimas emisiones de Bonos del Tesoro que se hicieron antes de su advenimiento. Su adopción, aprovechando la favorable situación económica de las Bolsas, supone ciertamente una economía no solo para el Erario público, sino en el coste real de las obras públicas a realizar con aquel importe.

* * *

Ha comenzado, con carácter particular, la contratación de los títulos del nuevo Monopolio de petróleos, haciéndose entre 128'50 a 130. Estas compras no tienen por el momento una gran amplitud, y no revelan característica alguna; sin embargo, es de notar el favorable ambiente que parecen hallar en torno suyo, signo de un porvenir muy favorable, y en el que la acentuación de las perspectivas bajo las cuales se concertó la Compañía Arrendataria, y el volumen regularmente intenso de aquéllas, pueden dar bastantes juego.

En Barcelona parece que se han hecho ventas muy seguidas, y en cantidad crecida, de Trasmediterráneas, entre 104 y 104'50. A última hora, un exceso de papel, debido a la favorable acogida de las pasadas ofertas, hace retroceder hasta 103 el tipo de contratación.

* * *

El persistente esfuerzo de los principales países del mundo al logro de una positiva normalidad política, nacional e internacional, tiene su reflejo, desde hace algún tiempo, en los mercados monetarios, acentuando en ellos la existencia de disponibilidades y originando, por consiguiente, el abaratamiento del dinero.

Ultimamente, el Banco de Francia ha reducido al 3 y medio por 100 el del 4 por 100, que fijó en 29 de Diciembre de 1927. Subsisten aún en algunos países tipos de descuento elevado que obedecen, naturalmente, a la menor solvencia del horizonte políticos respectivo. Tal acontece actualmente en Rusia y Grecia, por ejemplo, en donde se mantienen tipos tan elevados como los del 10 por 100. El tipo más moderado de descuento es el del 3 y medio por 100, que disfrutan hoy tan solo cuatro naciones: los Estados Unidos, Suecia, Suiza y Francia.

Esta última asiste actualmente al espectáculo de una gran afluencia de capitales del exterior, que giran en torno de la estabilización monetaria de igual modo que antes se pronunciaban por el alza especulativa del franco. Estas corrientes de especulación es imposible evitarlas, en tanto no se decrete la estabilización legal; mientras Francia, como los demás países que se encuentran en igual caso, se mantiene tributaria de ellas, lo mismo hoy, con la estabilización de hecho, que hace un año, cuando nadie podía prever el curso regular de la estabilización monetaria.

El movimiento de divisas extranjeras en Madrid, ha respondido, comparativamente, de sábado a sábado, al siguiente resumen:

Francos, 23 a 25'05.
Francos belgas, 81'50 a 82.
Francos suizos, 112'60 a 113'60.
Liras, 30'95 a 31.
Libras esterlinas, 28'45 a 28'66.
Dólares, 5'85 a 5'88.
Marcos, 1'395 a 1'415.

Como se advierte, todas ellas han registrado en pequeño avance, con detrimento de la peseta en el exterior.

J. FOLCH DE ESTRADA

HACE 50 AÑOS

(Miércoles 30 y jueves 31 de Enero de 1878.)

Noticias de Madrid

En el Consejo de Ministros que presidió Su Majestad el Rey se concedieron Toisones de Oro al marqués de Barzanallana, al de Sierra Bullones, a don Francisco Santa Cruz y al Rey de Italia.

También se concedió el Marquesado de Comillas a don Antonio López.

—Asegúrase que la modificación ministerial se reducirá al Ministerio de Ultramar, que no se proveerá hasta el 14 de Febrero.

—Esta noche marcha la comisión de la Diputación provincial de Valencia y la comparsa de campesinos que vino a las fiestas nupciales.

Vida extranjera

Continúan las hostilidades entre los ejércitos rusos y turcos. Todavía no se han firmado los preliminares de la paz.

Asegúrase que el Príncipe ruso Butlenberg será nombrado regente del nuevo Estado que se forma en la Bulgaria.

Ha estallado una gran insurrección en Tesalia.

Notas valencianas

El canónigo señor Jover, acompañado del notario señor Calvo, hízose cargo de los fondos y alhajas de Nuestra Patrona la Virgen de los Desamparados, pues con anterioridad había sido nombrado interinamente jefe de la Capilla y disuelta la junta que venía encargada de la misma.

La gravedad de estos hechos fué el tema de todas las conversaciones.

—La Sociedad Escolar Médica celebró sesión, exponiendo el señor Ferrer Navarro la historia clínica de uno de los enfermos de nuestra Facultad de Medicina. Terciaron en el debate los señores Landete, Más, Villanueva y Alexandre.

(De LAS PROVINCIAS.)

DE ALEMANIA
(NOTAS DE VIAJE), por Lázaro Fiore.
De venta al precio de DOS PESETAS en la Administración de este periódico.

Ministerio de Educación, Cultura y Deporte

ALMACENES MANCEBO
Por renovación total de MODELOS, saldamos MILES DE PARES a 10'95 en nuestra SECCION ECONOMICA - San Martín, núm. 1
San Martín, núm. 1 :: No componga sus calzados deteriorados. Con esas pesetas adquiera unos nuevos de inmejorable calidad :: San Vicente, núms. 9 y 11

¡¡¡ATENCION!!!

La procesión centenaria del Corazón de Jesús, que por la lluvia no se efectuó el día 29, se celebrará el próximo domingo, 5 de Febrero, en todo conforme al cartel ya publicado.

Este aplazamiento forzoso dará lugar a que se puedan disponer los carteles visibles de las Asociaciones que avisaron tarde y de las demás que se apresuren a notificarlo antes del viernes, al Padre Director de la Pía Unión del Corazón de Jesús, calle de Cadirers, 2, Valencia.

El entusiasmo por esta magna procesión fué grande y creciente durante toda la semana pasada, y es de esperar que seguirá creciendo en estos pocos días que faltan para su ansiada realización.

En la misa de Comunión general que celebró nuestro dilectísimo Prelado, estuvo repleta la amplia iglesia de la Compañía, en la cual se acercaron a 3.000 las formas consagradas que se repartieron.

¡Gloria al Corazón de Jesús!

En la Filarmónica

El de ayer fué uno de los días de gran gala. La admirable cantante Vera Janacopulos daba una sesión de canciones, y ello es regalo de dioses, verdaderamente.

Para quienes tengan del canto la noción simplista y limitada del calderón y la «filatura» de ópera, el arte de Vera Janacopulos apenas tendrá significación. Pero los que sepan distinguir de matices, y vean cómo una técnica perfecta sabe presentar a maravilla lo más difícil en arte interpretativo, el estilo, para éstos la sesión de ayer fué, lo repetimos, un regalo de los dioses. Parece imposible cómo una mujer sola, junto a un piano, sin lo pintoresco de la escena y del traje teatral, sola con la música, la artista hace sentir el calofrío de las emociones más diversas y encontradas.

¡Y qué magistralmente sabe dar la nota espiritual justa, precisa, la única que hace falta en aquel instante para producir la emoción!

Desde las suavidades de los Scarlatti (¡aquel clavecinista del Rey de España, que en Madrid murió pobre y olvidado!), a las elegancias francesas de Duparc, o las modernidades exquisitas de Falla y de Nin, de Stravinsky y Henneger,... todo fué un modelo de dicción, de escuela, de pureza, de claridad y de estilo.

El auditorio, en algunos momentos, sintió la emoción; singularmente en la briosa «Jota», de Falla, expresada con sin igual calor por la cantante, que escuchó aquí la más calurosa ovación. Asimismo las canciones de Nin, con un comentario primitivo exquisito, produjeron el mejor efecto y fueron muy aplaudidas. Nos ocuparemos con más detención de estas obras otro día.

En suma: Vera Janacopulos se mostró la gran artista de siempre.

Mención especialmente laudatoria para la joven pianista Ivone Herr-Japy. Una artista del piano verdaderamente encantadora, con una sensibilidad exquisita, un temperamento finísimo y un mecanismo ágil y depurado.

El auditorio quedó encantado de la pianista, en la que vió una verdadera «intérprete»,... título que se puede dar pocas veces a los que con las teclas juegan, sea dicho en honor de la verdad.

En suma: un bellísimo concierto.

EN LA DIPUTACION

VISITA

Ayer recibió a los periodistas el presidente de la Corporación provincial, señor Carrau, manifestando que le habían visitado el presidente de «Lo Rat-Penat», don Facundo Burriel, y el señor don Francisco Martínez, quienes le invitaron a los actos que con motivo de su cincuentenario celebrará aquella Sociedad.

INSTITUTO MEDICO VALENCIANO

El debate sobre las denticinas

En la pasada semana se celebró la anunciada reunión de la sección de Pediatría, dando fin el debate sobre el interesante tema «El uso y abuso de las mal llamadas denticinas» (medicinas de la baba), planteado por el director del Instituto Municipal de Puericultura don Luis Valencia Negro.

Primeramente el doctor Gay Méndez, farmacéutico del Hospital provincial, consumió un turno en la discusión del expresado tema, estudiando la acción farmacológica de nueve preparados de esta clase, realizando un concienzudo, ameno e instructivo trabajo para deducir de la composición de las denticinas —algunas de ellas francamente atentatorias al sentido común—provechosas enseñanzas de orden social, y señalando con trazo firme y seguro, la responsabilidad profesional que alcanzan a médicos y a farmacéuticos, este problema que tanto afecta a la vida de los niños y a la cultura sanitaria del país.

Seguidamente el doctor Rodrigo Pérez, que ocupaba la presidencia, invitó al doctor Valencia a que formulara las conclusiones del debate, después de oídas las diversas actuaciones de varios miembros de la sección de Pediatría, y cuyas conclusiones fueron aprobadas en su totalidad.

Mañana miércoles, a las siete de la tarde, celebrará sesión ordinaria la sección de Pediatría.

EL DIA EN LA AUDIENCIA

En la sección primera hubo de sentarse ayer en el banquillo Antonio Puchades Aznar, acusado de un delito de tenencia de armas y otro de amenazas. Parece ser que el Puchades esgrimió una pistola, amenazando con matarle a un vecino suyo.

—

En la sección segunda se vió una causa contra Manuel Jimeno Campos, por lesiones, teniendo a su cargo la defensa el señor Cano Coloma.

—

En la misma sección actuó como defensor de un individuo acusado de estafa el letrado don Juan Barral.

—

En la Sala de lo civil se vieron dos recursos contencioso - administrativos, interviniendo los letrados señores Reig, Llagaria, Bosch y Ramírez Magenti.

—

En la vista de un incidente informó el señor Tormo Artés.

Revisado por la censura

El día en el Gobierno civil

LA MANIFESTACION DE ESTA TARDE

Ayer por la mañana recibió a los periodistas el gobernador civil señor Bermúdez de Castro. Como le preguntaran qué había decidido acerca de la manifestación con que se deseaba hacer ostensible el sentimiento que ha causado la muerte de Blasco Ibáñez, hubo de decir que la había autorizado plenamente, ya que consideraba muy justa la pretensión de exteriorizar el duelo por la pérdida de un novelista valenciano de fama mundial.

«He dispuesto—dijo—que no se tomen medidas preventivas de ningún género en la Gran Vía de Germanías, que es donde se halla la Editorial Prometeo, y por consiguiente donde se han de reunir cuantos acudan a la manifestación. Fío plenamente en que el desfile se verificará dentro del mayor orden, sin que se griten frases ni exclamaciones de ningún género, impropias en actos en que únicamente el dolor de la pérdida se ha de exteriorizar.»

La manifestación tendrá lugar de tres a cinco de esta tarde.

TELEGRAMA DE FELICITACION

El general Primo de Rivera ha dirigido al gobernador de esta provincia un telegrama de felicitación con motivo de la concesión de la Gran Cruz de Mérito civil que se le otorga por cuantos servicios ha prestado el señor Bermúdez de Castro al frente del Gobierno civil de Alicante y del de esta provincia.

ASOCIACION VALENCIANA DE CARIDAD

Ayer por la mañana estuvieron en el despacho del gobernador don Emilio Viñals y don José Luis Almunia, presidente y secretario, respectivamente, de la Asociación Valenciana de Caridad, invitando a nuestra primera autoridad civil a la reunión que esta tarde celebrará en la casa social la junta directiva para renovación anual de la mitad de los cargos que la integran.

El señor Bermúdez prometió asistencia de no impedirlo asunto de urgente resolución.

También estuvieron los indicados señores en el despacho del presidente de la Diputación y del delegado de Hacienda. El señor Carrau y el señor Vázquez, hicieron iguales manifestaciones que el gobernador.

Estación Meteorológica

UNIVERSIDAD DE VALENCIA

Observaciones a las ocho del día 30 de Enero de 1928

Presión barométrica en mm.: 754'3.
Temperatura en grados centígrados: 4'6.
Humedad relativa: 85.
Dirección del viento: O. N. O.
Fuerza del viento: Brisa.
Estado del cielo: Cubierto.

EN LAS 24 HORAS ANTERIORES

Temperatura máxima al sol: 18'0.
Idem idem a la sombra: 13'2.
Idem mínima: 2'4.
Lluvia precipitada en mm.: 4'0.
Velocidad del viento en kilómetros: 171.

CRONICA RELIGIOSA

SANTOS DE HOY — Santos Pedro Nolasco, Geminiano, Ciro, Juan Metrano, Saturnino, Tirso, Víctor, Tarsicio, Zótica, Ciriaco, Trifenis, Julio, Marcela y Luisa Albestona.

Rito doble, color blanco, misa de San Pedro Nolasco.

CUARENTA HORAS.—Continúan en la parroquia de San Valero.

EXTRAORDINARIAS.—Continúan en la Real Capilla de Nuestra Señora de los Desamparados, costeadas por la excelentísima señora marquesa de Castellfort.

Continúan en la parroquia del Salvador y Santa Mónica, en honor de San Pedro Nolasco.

ADORACION NOCTURNA.—Inauguración del turno de San Antonio de Padua. Solemnísima vigilia con sermón en la Real Capilla del Milagro, en sufragio de doña Jenaro Benavent y difuntos de su familia.

CULTOS PARA HOY

A San Pedro Nolasco.—En la parroquia del Salvador y Santa Mónica, a las siete y media, misa de exposición. A las cinco y cuarto de la tarde, primer día de triduo en honor del Santo fundador, con sermón por el reverendo Padre Tomás Carbonell, mercedario. Absolución general.

A la Virgen de la Salud.—En la capilla de los Padres Camilos, segundo día de triduo. A las cinco de la tarde, expuesta Su Divina Majestad, trisagio mariano, ejercicio del triduo, sermón por el muy ilustre señor doctor don Juan Benavent y Benavent, reserva y Gozos a la Santísima Virgen de la Salud.

Nueve Martes del Perpetuo Socorro:

Continúan:

En la iglesia de la Preciosísima Sangre, a las ocho, misa de Comunión y ejercicio.

En la iglesia del Temple, a las cinco de la tarde, con exposición, sermón por el reverendo Padre Palacio, Redentorista; ejercicio e himno final.

ADORACION NOCTURNA.—*Inauguración del turno de San Antonio de Padua.*—Acordada por el Consejo directivo Superior Diocesano la creación de un nuevo turno en esta Sección Adoradora Nocturna, que tenga como titular al esclarecido S. Antonio de Padua, esta noche se inaugurará el indicado turno con una solemnísima vigilia, que se celebrará en el altar mayor de la Real Capilla de Nuestra Señora de la Seo, vulgo del Milagro.

En la solemnidad actuará escogida capilla de música y el altar estará artísticamente adornado.

Se invita para que asistan al fausto acontecimiento a los adoradores nocturnos de esta sección, pudiendo retirarse los que lo deseen después del sermón.

SANTOS DE MAÑANA.—Santos Ignacio, Cecilio Pionio, Severo, Pablo, Efrén, Brígida y Viridiana.

Rito doble, color blanco, misa de San Ignacio, Obispo y mártir.

CUARENTA HORAS.—Terminan en la parroquia de San Valero (Ruzafa).

EXTRAORDINARIAS. — Terminan en la Real Capilla de Nuestra Señora de los Desamparados.

Continúan en la parroquia del Salvador y Santa Mónica, en honor de San Pedro Nolasco.

CULTOS PARA MAÑANA

A San Pedro Nolasco.—En el Salvador y Santa Mónica, a las siete y media, misa con exposición. Por la tarde, a las cinco y cuarto, segundo día de triduo, con sermón por el reverendo Padre Tomás Carbonell, mercedario.

A la Virgen de la Salud.—En la capilla de los Padres Camilos, último día de triduo. A las cinco de la tarde, expuesta Su Divina Majestad, trisagio mariano, ejercicio del triduo, sermón por el muy ilustre señor doctor don Juan Benavent y Benavent, reserva y Gozos a la Santísima Virgen de la Salud.

A San Blas, Obispo.—En la iglesia de Santa Catalina, novenario: a las once, misa rezada con órgano, y al terminar se dará a besar la reliquia a los niños y demás devotos asistentes.

Por la tarde, a las cinco, expuesto el Santísimo Sacramento, trisagio, meditación, sermón por el Padre Segismundo del Real de Gandía.

Servicio meteorológico de Levante

Estado atmosférico general a las siete de la mañana

30 de Enero de 1928.

Toda la Península Ibérica está bajo el influjo de las presiones bajas relativas que existen sobre el Mediterráneo Occidental. El tiempo es variable en España, observándose lluvias, nieblas y vientos ligeros del tercero y cuarto cuadrantes. La temperatura mínima observada es de 7 grados bajo cero en Soria.

Un mínimo barométrico se halla en el Mar Glacial con su centro en Torshaun y el núcleo principal de las altas presiones radica en Lemberg.

En nuestra región se han observado las siguientes cantidades de lluvia durante los días 27 y 28: Oliva, 3'4 mm.; Alcoy, 8'6; Barracas, 1'5; nieves en esta última estación y sigue nevando en Iglesuela del Cid.

Las temperaturas mínimas regionales han sido en el día de hoy: 3 grados bajo cero en Cuenca y Teruel, y 3 grados en Castellón.

Tiempo probable: Lluvias.

TAURINAS

JOSE CASTELLO «ROSALES»

También hemos recibido otro cuadro del excelente novillero valenciano «Rosales», que ha llegado hace poco a Valencia de regreso de los campos andaluces, donde ha estado entrenándose para la temporada que se avecina.

De enseñanza

INTERINO

Por renuncia del anteriormente designado, señor Ordiñaga, la sección Administrativa ha nombrado maestro interino de la escuela de Torreta (Canals), el aspirante voluntario don Rosendo Molina, de Cocentaina.

CLASIFICACION

Con el haber de 5.000 pesetas anuales ha sido clasificada doña Antonia Torres, maestra de Sagunto.

CONSTRUCCION DE ESCUELAS

A la Dirección general de Primera enseñanza se remitió el informe solicitado de los maestros en el expediente de construcción de escuelas en el Ayuntamiento de Ayora.

—Al mismo centro se comunica que no se ha presentado reclamación alguna sobre nombramientos de maestros por sexto turno.

PENSIONES

Por la Dirección de la Deuda y Clases Pasivas se han concedido las siguientes pensiones:

A doña Josefa Guijón Victores, maestra jubilada de Almenara (Castellón), 4.000'80 pesetas; a doña Joaquina Romero Tuset, maestra jubilada de Poliñá, 3.200'80; a doña Ascensión Blasco Aguilar y hermanas, huérfanas de don Elías Blasco Martín y de la maestra doña Mercedes Aguilar Rosalén, 666'66 pesetas; a doña Magdalena Pastor Hurtado, viuda de don José García Verdú, inspector de Primera enseñanza de Alicante, dos mesadas, importantes 666'66 pesetas.

UNA FRIOLERA

Según el presupuesto formulado para el año 1927, en la categoría de 3.000 pesetas figuraban 15.461 maestros y maestras, y haciendo un estudio detenido de los ascensos por corrida de escalas habidos durante dicha anualidad, deduce nuestro estimado colega *El Magisterio Nacional*, de donde tomamos la noticia, que para obtener un ascenso de 500 pesetas anuales, se necesita la friolera de cuarenta años de buenos servicios.

CONSULTORIO DE ENSEÑANZA

Desde esta sección se resolverán cuantas dudas, consultas y preguntas se les ocurran a los lectores, relacionadas con el Magisterio nacional primario.

Las consultas, que irán acompañadas del correspondiente cupón, se dirigirán precisamente por escrito, y bajo sobre cerrado, al señor Director de LAS PROVINCIAS, poniendo con letra clara la indicación: «Para el Consultorio de Enseñanza.»

Para guardar el incógnito del consultante, si que así lo desee, indicará el seudónimo con el que se ha de hacer la respuesta.

CUPON DEL Consultorio de :: Enseñanza ::

Respondiendo a las consultas

MAESTU.—Aunque no son sinónimos «ficha» y «tarjeta», en esa acepción suelen tomarse como tales; no sabemos que las haya publicadas. Debe cobrarlo la viuda. Por oficio.

SAN FERMIN.—El retraso es lamentable. Obligación no es, eso es voluntario. Solamente matriculándose en la Escuela Superior. El 25 por 100 del sueldo regulador.

RAMON RODRIGUEZ.—Las obras que cita son muy buenas, aunque quizá demasiado extensas, preferimos Sánchez Vidal y Rouché. Entregándolas en el Ministerio no dan recibo.

PODADERA MIRANDA.—Si las condiciones higiénicas son tan malas como dice, debe entenderse con el médico, que es vocal de la Junta de Sanidad.

UN BONAERENSE.—Si le dan casa no puede pedir indemnización. La casa solamente la dan para habitarla, y no puede alquilarla.

Las fiestas de Moros y Cristianos en Sax

El programa

Día 1 de Febrero.—Al amanecer, al medio día y al toque de oraciones, volteo de campanas anunciando las fiestas.

A las cuatro y media, entrada de las músicas, acompañadas de una o varias escuadras, uniformadas por el orden de costumbre.

A las ocho, volteo de campanas; el principio de la fiesta con gran Retreta, y fuegos artificiales estilo egipcio con variedad de cohetes y bombas reales y como final una larguísima traca.

Día 2.—Volteo general de campanas. A las seis y media, gran diana por todas las músicas.

A las siete y tres cuartos, bendición de candelas, a la que asistirá el Muy Ilustre Ayuntamiento. A continuación procesión de Nuestra Señora de la Candelaria, con desfile de las cinco comparsas: Cristianos, Garibaldinos, Turcos, Marruecos y Moros.

A las 10'45, misa mayor.

A las dos y tres cuartos, con el Santo Patrón de la Ermita a la iglesia parroquial, que procesionalmente tomarán parte todas las comparsas.

A las cinco y media, embajada de Moros y Cristianos y toma del castillo por los primeros, colocando en él la efigie de Mahoma. A las seis y media, sección vermouth en diferentes salones.

A las ocho, gran retreta. A las nueve, gran función en el teatro Echegaray y grandes bailes en la Primitiva y en el café de Los Santos.

Día 3.—A las seis y media, gran diana. A las nueve, solemne misa, ocupando la Cátedra Sagrada el presbítero señor don Raimundo Pérez de Sarrió. A las cinco de la tarde, embajada, toma del castillo por los cristianos y voladura de Mahoma y subida del Santo.

Día 4.—A las ocho y media de la mañana, reunidas las comparsas en la plaza de la Constitución, saldrán por su orden, formadas y sin disparar, hacia la ermita del Santo Patrono. A las nueve y media dará principio la misa de gracia, ejecutando la música de la comparsa de Moros varias piezas. Terminada la misa, se procederá a la subasta de los objetos regalados al Santo.

Seguidamente se hará el sorteo de los capitanes y abanderados para el año próximo, y acompañados de sus respectivas músicas y comparsas, pasarán a besar la venerada reliquia del Santo Patrono y desfilarán, según costumbre, hasta casa de los mismos.

Por la tarde, carreras y danzas, concursos de mantones de Manila y belleza con adjudicación de premios de valor.

HAROLD LLOYD
EL MAS ARISTOCRATICO DE LOS COMICOS
Le deleitará con su gracia única e inimitable, en
¡AY, MI MADRE!
En esta película, el simpático "EL" se siente filántropo, y esto le origina disgustos y contrariedades que provocan la hilaridad del espectador
— ESTRENO — JUEVES 2 FEBRERO en el LIRICO

COLISEUM ::: Jueves próximo
Programa extraordinario ::: Riguroso estreno en Valencia
¡HIJO MIO!
(EL DRAMA ETERNO)
Emocionante drama que glosa magistralmente el amor maternal, a prueba de las mil ingratitudes de los hijos
Grandioso triunfo de IRENE RICH
Exclusiva del programa VERDAGUER

El baile negro de la rue Blomet

París, Enero de 1928.

Un biombo, separa el baile del café. En cuanto se pasa esa débil frontera, se entra en una gran sala rectangular pintada de verde, con un escenario para los músicos, un recinto para las parejas de baile y una galería para los curiosos. A las nueve de la noche, aún no comienza a llegar gente. El piano conversa con el clarinete y el violoncelo enciende su cigarro con el del banjo.

El mármol de las mesas está aún limpio, y en la galería, sestea un espectador llegado demasiado pronto. Apenas hay luz. Poco después, comienza a llegar el público. Una mujer primero, luego otra, después una pareja, y ya sin cesar, comienza a afluir un público, que visto en la penumbra, es igual a otros, compuesto de gentes que visten abrigos corrientes, sombreros discretos. En menos de diez minutos se llena la sala y el dueño, creyendo haber el momento de encender la luz, da la vuelta a tres conmutadores. Inmediatamente, todos los rostros se apagan; cuestión de piel, que hace que en los negros no luzcan más que los ojos y los dientes.

En seguida, los cuatro músicos, que tienen la cara brillante como si la hubiesen sometido al limpiabotas, responden a la señal. Dos gruesos labios se abocan al clarinete, dos manos oscuras empuñan el mástil del violoncelo, diez dedos achocolatados empiezan a peinar las cuerdas del banjo y dos palmas descoloridas baten desde los primeros acordes.

Hay que ver el espectáculo desde lo alto, para poder apreciarlo bien. Las mujeres, vistas desde arriba, animan el conjunto tenebroso con colores extraños rara vez indiscretos. El azul, platea su garganta sombría, el rojo se humaniza notablemente, comido por la piel color de tierra que absorbe los tonos. Sin embargo, un sombrero de fieltro rojo vivo, alcanza a poner en la sala una nota chillona, salvaje y breve.

Estos negros, bailan muy seriamente. Se ve que son ellos los inventores del charlestón, por la ligereza increíble de sus movimientos, hasta el punto de que parece como que se hubieran disgustado al ver la torpeza de los blancos y fundado su baile aparte en vista de ello. Desde la galería, una guirnalda de rostro negro, se divierte contemplando sus contorsiones.

Lo más curioso es el camarero, un viejo camarero de café, blanco, que arrastra sin prisa sus grandes zapatos y se gobierna con su vientre a guisa de timón, utilizando los remolinos para llegar hasta sus clientes, a los que aborda como puede. Una bacante negra, le invita a bailar y él, muy digno, deja a un lado la bandeja, guiña un ojo y acepta el ofrecimiento. Su cráneo calvo y su cara sonrosada, pasean su hombría de bien en medio de tanta exaltación tropical.

El tiempo avanza, el calor sube y el olor también. El camarero ha desaparecido entre el mar de caras negras y la orquesta titubea, no encontrando un aire lo bastante salvaje para hacer honor al momento.

A media noche, el piano se cierra de un golpe. Los bailarines se detienen y enjugan el sudor de su cuello, sienes y orejas. Es el final; una negrita, salta al escenario, y arrodillada delante del hombre del clarinete, suplica un charlestón suplementario y dos soldados de las colonias interrogan con su mirada turbia. Es necesario que transcurran diez segundos para que la embriaguez se disipe y que la realidad del lugar vuelva a ser apetecida por los ojos. Luego, la sala se vacía lentamente, bajo la mirada vigilante de un guardia, cuya presencia el innecesaria porque todos los rostros negros se pierden rápidamente entre las sombras, obedientes, disciplinados y respetuosos. La calle los canaliza y el frío los apaga. Empiezan a tiritar como la primera vez en que a bordo de un transporte de guerra, se aproximaron al Golfo de Gascuña. La vida los vuelve a tomar en su torrente y los aisla durante una semana, transcurrida la cual, vuelven a encontrarse, intolerantes y fetichistas, en un ambiente como el de su país. Su ilusión florece durante unas horas en el pequeño café de la rue Blomet.

Las escenas que vais a ver, señoras y señores, no fueron escritas por ningún Goethe ni imaginadas por ningún Shakespeare; no son la obra clara y limpia de un clásico, ni la obra tumultuosa de un romántico. Es, simplemente una muchacha vienesa, risueña y bonita como una flor que os cuenta una historia plácida, sencilla, a veces interrumpida por el surtidor de su risa

Así se inicia la proyección de

A orillas del Danubio

Una deliciosa comedia llena de encanto, de «sprit» y de sugestiva ingenuidad: Toda ella, saturada del fino encanto de Viena, el jardín placentero de Europa
La bellísima
LYA MARA
es su intérprete central. El simpático HARRY LIEDKE la secunda

Fastuosísima es su presentación.
Ideales sus panoramas. SE TRATA DE OTRA GRAN PELICULA

que el JUEVES próximo ESTRENA
GRAN TEATRO

CAJA DE AHORROS

y Monte de Piedad de Valencia

Operaciones verificadas en la semana del 23 al 28 de Enero de 1928:

Caja de Ahorros.—1.541 imposiciones en libreta con interés, de las cuales 120 han sido de nuevos imponentes; 153 ídem a plazo fijo; 13 ídem en libreta sin interés; 1.220 reintegros de cantidades impuestas.

Monte de Piedad.—2.737 préstamos facilitados sobre ropas y alhajas; 17 ídem sobre fincas; 2 ídem sobre efectos públicos; 1.116 ídem cancelados; 508 ídem renovados; 22 entregas a los interesados por restos de almoneda.

Las expresadas operaciones han producido una entrada en caja de 1.915.582'84 pesetas, y una salida de 1.247.734'36.

Farmacias de servicio

Farmacias de guardia para el día 31 de Enero de 1928, desde las nueve de la noche hasta las nueve de la mañana del siguiente día:

Bajada San Francisco, 32.—Don Valentín Palacios.
Pi y Margall, 37.—Don Adolfo Royo.
San Vicente, 163.—Don Daniel Abad.
Plaza Mercado, 52.—Don Aurelio Rodrigo.
Paz, 44.—Don Francisco de Paz.
Gran Vía Jesús y María, J. C.—Don Pedro Martí.

POBLADOS MARITIMOS

Avenida Puerto, 277.—Don Leopoldo Cirarana.
José Benlliure, 133.—Don José Morales.

El orgullo de Valencia es la
Manteca fresca
que se vende en los ultramarinos de SAN EXPEDITO, Paz, 16, teléfono 309.
Precio: 2'25 CUARTO DE KILO.

LLIBRETS DE VERSOS
COLECCION COMPLETA DE POESIAS VALENCIANAS
Por Teodoro Llorente
Dos volúmenes en octavo, tres pesetas. Se vende en la Administración de LAS PROVINCIAS.

Ministerio de Educación, Cultura y Deporte

Desde Játiva

El problema del secretariado

Lo que nos dice el secretario de la Municipalidad Levantina señor Larrea

A su regreso de Madrid, a donde marchó representando al Secretariado Levantino, el joven secretario de nuestro Ayuntamiento don Luis Larrea, le hemos abordado para conocer las impresiones que acerca del problema secretarial traía, y nos ha dicho:

—¿...?

—Sí, señor: marché a Madrid, para tomar parte en las deliberaciones de la Junta Nacional Suprema del Secretariado, en sustitución del señor Jiménez Valdivieso, nuestro maestro y secretario de la capital.

—¿...?

—Efectivamente, existen grandes entusiasmos por la clase en todos los componentes de esa Junta, máxima rectora de los destinos secretariales y organizadora del próximo Congreso Nacional.

—¿...?

—Por eso mismo, por ser don Francisco Ruano, secretario de Madrid, el presidente de esta Junta, y verle entusiasmado en la obra de organización, es por lo que tengo las más halagüeñas esperanzas de que pronto sea realidad la obra de vindicación y defensa que el secretariado tiene en marcha.

—¿...?

—Vindicación y defensa, no se asuste de las palabras, pues aquélla no llegó a nuestro entender hasta que no fragüe la obra iniciada por el nunca bastante ponderado Calvo Sotelo, ya que los jalones que sentó en el Estatuto necesitan de gran esfuerzo para que su iniciativa sea comprendida por los pueblos cuya psicología no cambia en unos meses ni en pocos años, y es preciso que vayan pensando las municipalidades en lo que significa la dignidad profesional, para que no golpeen ni quebranten la de nuestros compañeros con habilidades que ya pasaron—calificadas de abyectas—a la posteridad; así como también colaboren, como lo hacemos nosotros, al expurgo de los indeseables, pues misión principal y casi única es ésta para los Colegios Oficiales provinciales que representamos.

—¿...?

—Defensa también, pues la necesita, más que contra los enemigos del presente, en atisbo de los del futuro, ya que este cuerpo organizado, cuyos componentes no hay que dudar son la base de las municipalidades, ha de tener siempre detractores y enconados enemigos para conseguir su desmoralización corporativa, base inicial de la consolidación de sus organismos.

—¿...?

—La labor de Madrid en nuestra reunión, fué rápida e intensa, pues el sábado inmediato pasado acudimos de varios extremos de la nación los representantes de regiones y planteamos la marcha a seguir, visitando seguidamente al excelentísimo señor ministro de la Gobernación, sacando la bonísima impresión que no nos cabía duda habría de reflejar el espíritu bondadoso y recto del señor Martínez Anido.

—¿...?

—Cambiamos a la vez saludo respetuoso con el ministro señor Calvo Sotelo, teniendo la favorable acogida que siempre prodigó a la clase secretarial, hablando también con el señor Muñoz Lorente, digno sucesor del primero en la Dirección general de Administración local, de quien obtuvimos la asistencia necesaria a nuestra obra de organización del Congreso, sacando la impresión de que serán realidad nuestros esfuerzos mientras al frente de este departamento central se halle tan digno caballero.

—¿...?

—No lo crea; todo no lo podemos esperar de la aportación ministerial, que aún siendo mucha su buena voluntad, no deja el correr del tiempo cuanto quisiéramos para el estudio de nuestras inquietudes; por ello insisto en afirmarle que nuestra organización, pujante en la actualidad, habrá de abordar, con la venia de los Poderes públicos, cuanto sea necesario a la definitiva estructuración de nuestra clase, y ello creo lo conseguiremos con la celebración del Congreso Nacional, que, repito, estamos organizando, y cuyo éxito no ha de redundar solo en beneficio de los intereses del secretariado, sino quizá también en los de los mismos pueblos, pues en las secciones a desarrollar, como base e iniciación de temas, no olvidamos someter al estudio de cuantos quieran hacerlo los grandes problemas que la economía municipal presente, en su relación expansiva frente a la provincial y estatal.

—¿...?

En efecto, nuestras reuniones en la Corte hemos quedado en celebrarlas casi todos los meses, aunque sea ello a costa del sacrificio en aprovechar las noches de tren para que un solo día de estancia en la capital de España, deliberando sobre la marcha de la organización, tenga fructífera la labor, sin perjuicio a la que está confiada por cada uno de los organismos que servimos en la actualidad. De la reunión próxima esperamos traer ya definido el programa del futuro Congreso, en el cual cifro todos mis entusiasmos, en nombre de mis queridos compañeros.

Teodoro Llorente; su vida y sus obras

FLORILEGIO DE POESIAS

Un grueso volumen de más de 450 páginas, se vende en la Administración de LAS PROVINCIAS, al precio de 3'50 pesetas.

Una conferencia sobre Teodoro Llorente

Días pasados, requirido por la Confederación Profesional de Estudiantes Católicos de Madrid, en su residencia, la Casa del Estudiante, el alumno de la Facultad de Letras miembro de dicha Confederación, don Guillermo Guastavino, dió una interesante conferencia sobre la obra de Teodoro Llorente, emitiendo un interesante juicio crítico acerca de la poesía del vate valenciano y ensalzando en un brillante elogio su personalidad artística, en la que culmina el alma de Valencia y las letras regionales.

Un público muy selecto, presidido por la junta directiva de la Asociación, ovacionó calurosamente al joven conferenciante.

Homenaje al señor Blasco Ibáñez

Como anunciamos, el domingo se organizó una manifestación para depositar flores en la casa donde nació don Vicente Blasco Ibáñez, en la calle de la Jabonería Nueva. Entre los manifestantes figuraban elementos de todas las clases sociales. La lápida que recuerda el natalicio del novelista fué adornada con una guirnalda de flores.

En la Casa de la Democracia han continuado estos días llenándose de firmas los pliegos colocados en una de sus dependencias. También se reunieron millares de tarjetas.

En la mencionada Casa de la Democracia se ha rogado a todos los socios que tengan alguna iniciativa de homenaje a la memoria del ilustre escritor, que la pongan en conocimiento de aquella secretaría, a fin de estudiarla y cumplimentarla si es factible. También se les ha comunicado el acuerdo de mantener un duelo de ocho días, en los cuales, de tres a cuatro de la tarde y de nueve y media a diez y media, se lean en alta voz los más interesantes pasajes de las obras del escritor.

El gobernador civil señor Bermúdez de Castro manifestó ayer a los periodistas que había recibido una comisión, que le pidió permiso para organizar una manifestación, que ha de celebrarse hoy, en señal de duelo por el fallecimiento del señor Blasco, y que la había autorizado confiando en la sensatez y cordura del pueblo valenciano, hasta el punto de que no enviará ningún agente de la autoridad ni adoptará otras precauciones.

Consistirá dicha manifestación en un desfile de tres a cinco de la tarde por la Editorial Prometeo, en donde se dejará tarjeta.

Han marchado a Menton con objeto de asistir al entierro del señor Blasco los abogados don Ricardo Samper y don Alvaro Pascual Leone, y el presidente de la Casa de la Democracia, don Julio Chust.

El presidente de la Asociación de la Prensa Valenciana telegrafió ayer desde Menton comunicando había visitado a la familia del novelista, y que también representaría en el entierro a la Asociación de la Prensa de Madrid y a la Federación de la Prensa de España por delegación de los señores Francos Rodríguez y Palacio Valdés.

Compañía de Tranvías y Ferrocarriles de Valencia

Con motivo de las obras que se están realizando en el cruce de la calle de Colón con la de Ruzafa, a parte de hoy, día 31 de los corrientes, se suprimen los transbordos de las líneas de Ruzafa-Matadero y Ruzafa-Sagunto, haciendo esta última su recorrido normal, y la número 7 al regreso de Ruzafa seguirá la dirección de la calle de Colón, Glorieta, Barcas a Olympia y al regreso del Matadero efectuará el mismo recorrido, o sea Olympia, Barcas, Glorieta, calle de Colón a Ruzafa.

Valencia 30 de Enero de 1928.

Fin de la Hernia

Esta terrible dolencia que tantos sufrimientos produce y tantas víctimas ocasiona, está completamente vencida por los maravillosos aparatos del tan reputado especialista SR. TORRENT, que le han puesto fin para siempre, dejándola reducida a la nada.

Ya no hay que preocuparse.

HOMBRES, MUJERES Y NIÑOS

que tenéis hernia, pequeña o grande, reciente o crónica, simple o compleja, sea de la índole que fuere, ello no importa: todos podéis curaros como otros muchos miles se han curado, con toda comodidad y sin la más pequeña molestia.

Quien hace caso de ciertos anuncios, de crédito a lo que no lo tiene y compra cualquier braguero sin asegurarse primero de la reputación y formalidad de una casa, no sabe lo que se hace.

Desgraciado del que no cure con los aparatos del especialista SEÑOR TORRENT, porque nunca jamás podrá curar con ningún otro, ofreciéndose

5,000 ptas.

a quien pruebe o demuestre lo contrario.

Para que puedan curar sus males mediante estos famosos aparatos, tantas personas que están sufriendo y lo han solicitado, el especialista SEÑOR TORRENT estará sólo y únicamente en

Valencia y en el hotel Regina (Lauria, 6), el domingo, día 5 de Febrero.

NOTAS.—En Castellón, el día 4, en el hotel Fabra; en Alcira, el día 6, en el hotel Colón; en Alcoy, el día 7, en el hotel Comercio, y en Alicante, el día 8, en el Palace Hotel.

Aprovechad esta ocasión y no dejéis de ir a verle, preguntando siempre en el hotel por el especialista SEÑOR TORRENT, cuyo nombre debéis grabar en vuestra mente.

Talleres y despacho en Barcelona: Aragón, 43. CASA TORRENT. Nombre oficialmente registrado por el Ministerio de Fomento.

DE REQUENA

CON LAS LLUVIAS PASADAS Y LAS NIEVES DE AHORA, MAL PELO ESTA ECHANDO ESTE INVIERNO EL «POBRE JUAN»

Cuando el viernes hizo mudanza el tiempo, cubriéndose el horizonte de nubes y cayendo lupidas «grajeas», ya presumimos que nos rondaba un nevasco. El domingo amaneció nublado, con ambiente frío y el silencio precursor de la nieve, que no tardó en llegar.

A las nueve de la mañana comenzaron a caer los primeros copos, albos, menudos, lupidos, y lentamente se fueron vistiendo de blanco las sierras, las colinas, los altozanos, los pequeños pueblecillos que salpican los valles, campos, caminos y surcos.

«Pico del Tejo» semeja un fantasma inconmensurable erguido en la lejanía con rigidez de esfinge, luciendo sus amplias hopalandas de impólutas nitideces, sin que se destaque, en la distancia, giba alguna de su mole, ni la copa de un pino, ni el bravío ramaje de los espinos y retamas, ya florecidas, de sus faldas colosales.

Aprieta el frío, y el cierzo helado que viene de las montañas impulsa a la gente a buscar el refugio de estos hogares castellanos un poco destartalados, pero tibios y acogedores.

Mal año para la jornalería. Van ya tres meses sin que se logre una semana entera de labor. Y como las provisiones que las huertas ofrendaron en verano se fueron consumiendo y no se reponen por falta de recursos, bien puede decirse que la pobretería siente el zarpazo inexorable del hambre.

Las subsistencias siguen cotizándose a precios altos; una mísera carga de romeros y matacanes cuesta cinco pesetas; hasta la caza encareció extraordinariamente.

Mal invierno para el «Pobre Juan».

TRENES SIN CALEFACCION

Los trenes del sábado último no llevaban calefacción.

¿A quién nos dirigiremos en queja contra el desamparo de esta línea ferroviaria? ¿Es que los habitantes de esta comarca son ciudadanos de ínfima clase?

Protestamos contra el abandono de estos trenes primitivos, desvencijados y sucios, y pedimos y seguiremos pidiendo una renovación completa del material de deshecho que nos vemos obligados a soportar.

Los productores de patatas

Ha quedado constituída en Valencia, y como parte integrante de la Federación Valenciana de Sindicatos Agrícolas, una agrupación de Sindicatos Agrícolas de nuestra vega y productores de patatas con el título de Unión de Productores de Patatas, con el fin primordial de defender los intereses económicos y sociales de sus adheridos, que en la actualidad son ya doce y los más principales de la huerta valenciana.

Para hoy martes está convocada, a las once de la mañana, la comisión que estará al frente de esta organización, para tomar posesión de sus respectivos cargos y comenzar los trabajos necesarios para la mejor defensa de los intereses de los productores de patatas.

Confiamos en el buen éxito de la empresa que se emprende por la necesidad que se sentía de esta organización y por la valía y prestigio de las personas que figuran al frente de la misma, por lo que podemos dar ya de antemano la enhorabuena a los huertanos.

Centro de Cultura Valenciana

SECCION DE ETNOGRAFIA Y FOLKLORE

Bajo la presidencia de don Francisco Martínez y Martínez, celebró su primera reunión la sección de Etnografía y Folklore de dicho Centro.

Quedó constituída la junta en la forma siguiente: Presidente, don Francisco Martínez y Martínez; vicepresidente, don Antonio Barberá Sentamans; secretario, don José María Jiménez Fayos, y vicesecretario, don Francisco Puig Espert.

Se tomaron los siguientes acuerdos: Dar las gracias de oficio al señor director del Arxiu de Etnografía y Folklore de Catalunya por haber enviado con destino a esta sección la colección de publicaciones de dicha entidad; imprimir una circular suplicando a todos los entusiastas de las glorias de nuestra región tengan a bien remitir cuantos datos conozcan referentes a las costumbres populares en nuestra región durante las fiestas de Navidad; y celebrar reuniones ordinarias todos los primeros miércoles de cada mes.

En la Delegación de Hacienda

PAGOS

El delegado de Hacienda, señor Vázquez Lasarte, firmó los libramientos que han de hacerse efectivos hoy, a nombre de los señores siguientes:

Don Gabriel Jimeno, 16.600 pesetas; don José Llinás, 64.900; don Tomás Jiménez, 59.300; don Jaime Font, 36.800; don Antonio Guillén, 427.400; don Juan García, 16.200; don Luis Gómez, 4.870; don Juan Felip, 147.730; don Santiago Martínez, 3.700; Casa de Misericordia, 704'07; Casa de Beneficencia, pesetas 9.954'72; presidente de la Audiencia, 8.000; don Manuel Alacreu, 4.851'27; don Vicente Lambies, 243'20; y Conservas Trigo, 33.078'50.

Diario de avisos

CAJA RURAL Y SINDICATO AGRICOLA DE TORRENTE.—Esta entidad convoca a todos los socios para la junta general ordinaria prevenida en el artículo 22 de los estatutos, que se ha de celebrar el día 5 de Febrero del corriente año en la casa social, a las once horas de la mañana.

Torrente 28 Enero 1928.—El presidente, *Miguel Reig.*

MALES DE PIES Saltratos Rodell

Más que sales para baños

Devuelven a un perfecto estado los pies más lastimados y comunican una maravillosa resistencia a los tobillos que se hinchan fácilmente

Los Saltratos Rodell producen un baño de pies medicinal y ligeramente oxigenado que hace desaparecer rápidamente toda hinchazón y magullamiento, toda sensación de dolor y quemazón. Tal baño posee altas propiedades tónicas, antisépticas y descongestionantes, y después de un día fatigoso, descansa los pies y tobillos doloridos de modo sorprendente. Además, su acción reblandece a tal punto callos y durezas más rebeldes, que pueden extirparse fácilmente, sin peligro de herirse.

Los Saltratos Rodell se venden a un precio módico en todas las farmacias, droguerías y centros de específicos.

Este número ha sido revisado por la censura

Este número ha sido revisado por la censura

DE MORELLA

OFRECIMIENTO

Don Enrique Sanchis Asensi, ex maestro de la escuela nacional de Trahiguera (Castellón), ha tenido la atención de comunicarnos su posesión de una de las escuelas de Benicarló, en la misma provincia, ofreciéndonos su casa.

Mucho celebraremos que en su nuevo destino halle la tranquilidad y la satisfacción que proporciona su alta misión educativa.

CREACION DE ESCUELAS

Van por buen camino las gestiones practicadas por la comisión permanente del Ayuntamiento para instalar en un buen local las dos escuelas, una de niños y otra de niñas, recientemente creadas en esta ciudad, debido todo ello al extraordinario interés desplegado por la primera autoridad de la provincia, que no escatima ni tiempo ni trabajo, desvelándose por la prosperidad de la misma.

RECTIFICACION DEL ALISTAMIENTO DE MOZOS PARA EL REEMPLAZO DE 1928

Para el día 29 del actual está convocado el Ayuntamiento a sesión extraordinaria, en la forma prevenida en el vigente Estatuto municipal, para ocuparse de la indicada rectificación del alistamiento de los mozos para el reemplazo de 1928.

OLYMPIA ::: Mañana miércoles

ESTRENO ::: "Las obras maestras de la pantalla"

CASANOVA

"EL GALANTE AVENTURERO"

La película que ha sido mundialmente proclamada como "La maravilla de las maravillas"

Genial interpretación de los artistas:

Diana Karenne — EN — María Mari | Ivan Mosjoukine — EN — CASANOVA | Suzanne Blanchetti — EN — Catalina de Rusia

Magnífica evocación de las aventuras del célebre Don Juan de Venecia

Un verdadero derroche de presentación en todos sentidos

Maravillosas escenas en Tecnicolor

Selección de L. Gaumont

GRAN TEATRO :: Hoy martes: ¡Un programa insuperable!

EL SOLDADO — Una fábrica de carcajadas, por el gran TOM SIN =

AMOR AL VUELO — Las más intrépidas aventuras, por el simpático pugilista BILLY SULLIVAN - Estreno

REGINA o "La tragedia de una mujer" — Maravillosa producción EMELKA ::: Magna creación de la bellísima LEE PARRY :: Elegante, sentimental, lujosa estupenda ::: ¡¡ES OTRA GRAN PELICULA!!

JUEVES PROXIMO: A ORILLAS DEL DANUBIO, el máximo deleite de la pantalla.

BANDO

Por la alcaldía se ha publicado un bando, transcribiendo una circular del excelentísimo señor gobernador de la provincia, referente a subsistencias.

DENUNCIA

Por el somatenista don Letancio Pitarch ha sido presentada al juzgado una denuncia por cazar ilegalmente con hurón y dos perros un convecino suyo.

Parece ser que este asunto tiene mayor alcance del que en un principio se suponía.

NIEVA COPIOSAMENTE

En el instante en que telefoneamos está nevando copiosamente en esta región del Alto Maestrazgo, pudiendo asegurar que existe ya una capa de cuatro decímetros en la ciudad, elevándose a 5 ó 6 en el campo, no pudiendo predecir la magnitud del nevasco hasta que cese el temporal.

Crónica de la Moda

Una presentación cinematográfica

París, Enero de 1928.

Fiesta en el Empire. Una gran sociedad cinematográfica, presenta una cinta de ruido. La entrada es por invitación, y como es natural, todo el mundo que gira y vive alrededor de la cinematografía, se ha dado cita allí y ha llevado a sus mujeres, las cuales han preparado concienzudamente sus «toilettes» para el caso. Han hecho bien, porque el momento lo exigía. Los maridos, iban a tener ocasión de compararlas con famosas estrellas de la pantalla, de belleza célebre, indudablemente favorecidas por la fotografía, pero siempre temibles en la realidad que las presenta más bajitas, menos majestuosas, sin llegar, sin embargo, a quitarles su elegancia y dándoles en cambio, una gracia más viva y más natural.

Era por la tarde, y por lo tanto, abundaba la nota discreta, que no se atreven a romper más que esas matronas que han doblado el cabo de los sesenta años, siempre jóvenes y dispuestas a vestirse con el aparato del Segundo Imperio.

En las «toilettes», dominaba el conjunto armónico, color beige de preferencia, con el abrigo adornado en los puños y en el cuello, con la piel del más modesto de los roedores, teñida de color caoba. El vestido, no liso, sino rayado por líneas más oscuras, siempre dentro del mismo tono o de otro semejante.

Viéronse también muchos abrigos negros; el negro no abandona nunca la pelea y hace bien, porque nunca deja de ser elegante. El paño negro, adornado con pieles rubias, proporciona abrigos dignos de las más encopetadas circunstancias.

Debajo del abrigo, el clima de París, feo de aspecto pero blando de temperatura, permite que se lleven vestidos más ligeros. Aunque el frío no lo permitiera, sería lo mismo, porque este año lo impone la moda que es la que manda en estas cuestiones.

La sala del Empire, se pobló, por lo tanto, de señoras vestidas con colores alegres, combinaciones de kasha, crespones, muselinas y demás amables tejidos capaces de poner una nota de fantasía en el ambiente.

Pero, la alta novedad, se reservó para los sombreros, los cuales han decidido romper por completo los antiguos moldes. La antigua cloche, tan apreciada en otro tiempo, vive aún, pero trabajada y amañada de tal manera, que no hay quien la reconozca. Sus alas se levanta por delante y se pegan a la copa, recortándose y plisándose hasta quitarle todo su carácter. Más nuevo, es el fieltro llamado muselina, cuyas alas, bastante cortas por delante, se ensanchan bruscamente por un solo lado o por los dos, ondulándose hasta encuadrar completamente el rostro. Este modelo, particularmente favorecedor, se armonizará perfectamente en los adorables tailleurs de fantasía, que se nos prometen para la ya muy próxima media estación.

La mayor novedad, consiste en los materiales empleados. El jersey de lana o de seda, nos proporciona sombreros que se adornan con bordados, motivos pintados o fantasía de piel y de terciopelo. El fieltro, sigue muy de moda, pero el raso encerado, el bakón y el terciopelo, le hacen una seria competencia.

Las flores, las plumas y las cintas bordadas, componen cada vez más el adorno de un sombrero. Una flor de piel, de duvetina o de terciopelo, prendida a un sombrero al que parece sujetar, basta para adornarle y darle elegancia.

Las plumas, son trabajadas en forma de gruesos botones, palmas y flores, salvo las del ave del paraíso, con las que se forman unas amplias bandas.

Las cintas, bordadas o no, se disponen de mil maneras distintas. Lo más corriente es hacerlas ceñir estrechamente la cabeza, sobrepasando un poco el sombrero. No es muy bonito, pero es la moda y sería una grave omisión el no dar cuenta de ello. Todo esto es cuanto se pudo apreciar en el Empire, los contados minutos que la luz estuvo encendida.

A. D'ENERY.

Las enfermedades y su convalecencia

Las enfermedades dejan en pos de sí debilidad y anemia, el organismo ha empleado para vencer la enfermedad todas sus reservas y el cuerpo queda falto de defensa.

Si no se ayuda al organismo con un enérgico reconstituyente, la convalecencia es larga y penosa, por ello recomiendan los médicos el FOSFO-GLICO-KOLA DOMENECH, que produce tan rápida tonificación que se nota antes de terminar el primer frasco. Este producto se vende en todas las farmacias.

UTILICE ESTE CUPON

Farmacia Domenech, Ronda San Pablo, 71 BARCELONA.

Remítame gratis y sin compromiso una muestra del Fosfo-Glico-Kola Domenech.

Nombre ... ...

Dirección ... ...

Los Juegos Florales de "Lo Rat-Penat"

Una comisión de la sociedad valencianista «Lo Rat-Penat», presidida por su presidente, don Facundo Burriel, visitó ayer al alcalde para exponerle el deseo de esta corporación de si la Familia Real se propone visitar esta ciudad en el próximo mes de Mayo, incluir entre los festejos de dicho mes los Juegos Florales, para ofrecerle el trono de la poesía a una de las serenísimas Infantas.

Al señor marqués de Sotelo le pareció muy bien dicha iniciativa y encargó al presidente de Ferias y Fiestas, señor Murillo, que estudiase la proposición y viese la manera de que pudiera ser llevada a la práctica.

«Lo Rat-Penat», que este año cumple el cincuentenario de su existencia (pues fundóse el año 1878), celebrando su fiesta inaugural durante la feria del mes de Julio en el pabellón del Ayuntamiento, se propone realizar varios actos de gran importancia que conmemoren aquella fecha.

REGISTRO CIVIL

Matrimonios, nacimientos y defunciones del día 27:

DISTRITO DEL MAR

Nacimientos: Varones, 1; hembras, 3.

Defunciones: María de las Mercedes Ferriols Lacalle, de 22 años, Ciscar, 22, de pleuresía purulenta; Adolfo Villa Miguel, de 80 años, Colón, 15, de cardioesclerosis.

DISTRITO DEL MERCADO

Nacimientos: Varones, 1; hembras, 0.

Defunciones: Joséfa Reboll Furió, de 75 años, Castellón, F G, de enteritis; Francisco Escandell Picot, de 79 años, Félix Pizcueta, 21, de caquexia senil; Francisco Vidal Roig, de 63 años, Dr. Moliner, 8, de miocarditis; Juan José Calatayud Martínez, de 18 días, Tomasos, 24, de bronquitis; María García Plá, de 46 años, J. Juan, 13, de meningitis.

DISTRITO DE SAN VICENTE

Nacimientos: Varones, 1; hembras, 2.

Defunciones: Carmen Martín Martos, de un día, R. Juan, 12, de falta de viabilidad; María Ortuño Pons, de 4 días, Triador, 32, de falta de desarrollo; Francisco Fuster Peris, de 32 años, Manicomio provincial, de enteritis crónica; Isabel Pérez Durbán, de 31 años, Hospital provincial, de pleuresía purulenta; Rafael Cot Ibars, de 39 años, Hospital provincial, de tuberculosis pulmonar; Andrés Martínez Rubio, de 62 años, Hospital provincial, de tuberculosis pulmonar; Miguel Tolosa Carrión, de 37 años, Hospital provincial, de septicemia.

DISTRITO DE SERRANOS

Nacimientos: Varones, 2; hembras, 1.

Defunciones: Manuel Cabedo Barranca, de 66 años, Blanquerías, 49, de nefritis; León Pascual Berenguer Fayos, de 69 años, Hermanitas de los Pobres, de hemorragia cerebral.

—

Total: Matrimonios, 0; nacimientos, 11; defunciones, 16.

* * *

Matrimonios, nacimientos, y defunciones del día 28:

DISTRITO DEL MAR

Nacimientos: Varones, 3; hembras, 1.

Defunciones: Carmen Algarra San Juan, de 32 años, camino de Algirós, de asistolia.

DISTRITO DEL MERCADO

Nacimientos: Varones, 2; hembras, 1.

Defunciones: Ninguna.

DISTRITO DE SAN VICENTE

Nacimientos: Varones, 2; hembras, 0.

Defunciones: Luisa Ruiz Prats, de 26 años, Caballeros, 46, de tuberculosis pulmonar; Carmen Soler Más, de 3 años, Jesús, S F, de nefritis aguda; Mariana Lluch Martínez, de 72 años, Hospital provincial, de hemorragia cerebral; Adelina Larroqui Bartolomé, de 34 años, Hospital provincial, de bronconeumonía; María Martínez Cervera, de 63 años, Hospital provincial, de úlcera gástrica; Jaime Ribes Sancho, de 37 años, Hospital provincial, de tétanos; Juan Calatayud Sánchez, de 30 años, Hospital provincial, de conmoción cerebral traumática; Dolores Pérez Pérez, de 55 años, Dr. Sanchis Bergón, 18, de nefritis crónica; Josefina Martínez Cerdá, de 3 meses, Gracia, 70, de bronquitis.

DISTRITO DE SERRANOS

Nacimientos: Varones, 0; hembras, 1.

Defunciones: Bernardina Ortega Delgado, de 83 años, camino de Burjasot, 159, de caquexia senil.

Total: Matrimonios, 0; nacimientos, 10; defunciones, 11.

"Las Provincias" se vende

EN MADRID

Calle de Alcalá, kiosco de las Cuatratravas y kiosco de *El Imparcial*, Kiosco de la calle de Alcalá, 22.

EN SEVILLA

ITALICA, señores Derri y Lozano, Blanco de los Ríos, 6.

EN BARCELONA

Kiosco Eldorado, plaza Cataluña, frente al teatro Eldorado.

Kiosco Tallers, Rambla, frente calle Tallers.

Kiosco Carmen, Rambla, frente calle Carmen.

Kiosco Nuevo, Rambla, frente a teatro Liceo.

EN ZARAGOZA

Establecimiento de Julián Franco, Cinegio, 1.

Ministerio de Educación, Cultura y Deporte

TELEGRAMAS Y TELEFONEMAS

La vida en la región

DE LIRIA

EL COMERCIO DE CEBOLLAS

El precio de la cebolla, producto agrícola muy principal en este distrito, cotizábase a 3'50 pesetas arroba hasta una semana, por lo que los cosecheros de Benaguacil, Puebla, Villamarchante, etc., resistíanse a vender; pero después inicióse una corta elevación de precios que paulatinamente ha llegado hasta a 6 pesetas, quedando actualmente pocas existencias en almacén.

TEATRALES

En estos coliseos celebráronse los anunciados espectáculos. El de la Unión fué amenizado por un cuarteto musical, que fué justamente aplaudido.

—El Español, además de lo anunciado, sorprendió agradablemente al público, con la inesperada actuación del feliz guitarrista y cantador de aires flamencos, Plácido Daudí, que se acreditó de consumado artista, como asimismo el señor Canteño y las hermosas estrellas Isabelita Otero e Isabelita Millán.

ARQUEOLOGIA ROMANA

En el trayecto de la calle de San Miguel, que está destinado a denominarse de Cervantes, al verificarse, por la brigada municipal, los trabajos de nivelación, principiados el sábado último, halláronse numerosas monedas y algunas vasijas de tiempo de romanos, objetos que se han diseminado antes de que el cronista oficial haya podido examinarlos.

Es digna de elogio la conducta del obrero municipal y conserje de la iglesia de la Sangre, señor Alamo, por la paciencia y cuidado con que realiza su importante cometido.

Esperamos se recoja todo ello y se destine a un Museo local.

DE SUECA

MERCADO

Sin variación.

SOLEMNIZANDO UNA FIESTA

La obra de la Santa Infancia, establecida en Sueca, celebró ayer su fiesta solemne.

Por la mañana hubo misa, Comunión general y sermón, y por la tarde, tras breve ejercicio, fueron obsequiados los niños con una función teatral.

LOS SERMONES DE CUARESMA

Ha sido encargado de los sermones de la próxima cuaresma, el joven orador sagrado, presbítero de Valencia, don Francisco Sol Oriente.

NUEVO JEFE DE POLICIA

La Alcaldía ha nombrado jefe nocturno de la Guardia municipal, don José Goig Pascual, sargento retirado.

MOVIMIENTO DE POBLACION

El movimiento de población en Sueca en la pasada semana, ha sido el siguiente:

Nacimientos, 8.
Defunciones, 4.
Matrimonios, 2.
El de Cullera:
Nacimientos, 3.
Defunciones, 4.
Matrimonios, 3.

DE ALCIRA

PREVENCIONES CONTRA LOS FRIOS

Las bajas temperaturas de estos días pasados han sembrado el temor en los propietarios de los huertos sitos en las partidas más expuestas a los fríos.

Algunos de dichos propietarios prepararon el sábado unos hornillos, consistentes en un bidón usado, cuya tapa inferior va apoyada sobre tres pies de ladrillo o piedra, con varios orificios que sirven de ventilación, y en la tapa superior lleva un recipiente, el que hacen arder con una vigueta de carbón y leña de naranjo.

En cada hanegada se han colocado seis de estos aparatos, dando una temperatura de tres grados superior a la del ambiente.

PRO HOSPITAL GOMEZ FERRER

La Tuna Escolar Médica de Valencia dará una velada el día 11 del próximo Febrero en el teatro Cervantes.

El líquido que se recaude será a beneficio del Hospital de niños del insigne doctor Gómez Ferrer.

EL TIEMPO

El domingo llovió durante todo el día.

Ayer por la mañana lució el sol, reinando una temperatura de dos grados sobre cero.

DE JATIVA

Ondulación permanente
Una peseta chufo
"LA ARTISTICA"
Peluquería de señoras y perfumería
de PEDRO COULY
PROFESOR DIPLOMADO EN PARIS

Cajas Tocológicas para la asistencia a partos. Precios moderados.
Farmacia Doctor Greus
Plaza Santa Catalina, 4

TEATRALES

Gran Teatro.—El sábado y domingo pasado, actuó en este teatro la compañía cómico-dramática de Juan Calvo, de la que es primera actriz Carmen Porcel.

Representaron el sábado «Un alto en el camino, de Julián Sánchez Prieto (El Pastor Poeta), que gustó mucho, tanto la obra como su representación, coronando con estruendosos aplausos los diferentes pasajes de la obra.

La representada el domingo, «Béseme usted», gustó también mucho, aunque no tanto como la primera.

Cine Españoleto.—También este salón recreó al respetable con las acostumbradas piezas en valenciano, y como siempre, vióse llena la sala.

Representóse «En bon lío me he ficat» y «Els lios de mon cosí».

HOTEL ESPAÑOLETO

Este elegante hotel, recientemente inaugurado, ha empezado a dar los Thés Dansants, que su propietario, don Vicente Madrid, nos tenía anunciados.

Tuvo lugar éste, el pasado domingo, de 6 a 8, congregándose en los salones del hotel lo más elegante y distinguido de la buena sociedad setabense.

Amenizó el acto la orquesta que tan dignamente dirige el señor Ramírez.

El numeroso público que a él asistió, salió satisfechísimo de las muchas atenciones que recibieron.

NOTICIAS DE BENIGANIM.—CONCURSO

Por la Dirección general de Comunicaciones, se anuncia un concurso para proveer en Benigánim de local con habitaciones, para el jefe, destinado a administración de Correos, con el tipo máximo de 600 pesetas anuales.

Las instancias se han de presentar al señor administrador de aquella localidad. El plazo para su presentación es de 20 días, a partir de su publicación en el *Boletín Oficial* de la provincia.

EL TIPICO «PORRAT» DE MANUEL

El día 2 de Febrero, se celebrará en Manuel el tradicional «porrat» que atrajo siempre tantos forasteros. Es de esperar que, como otros años, la animación sea verdaderamente grande. La parte musical de la fiesta correrá a cargo de la banda que dirige el maestro don Manuel Garrigues.

DE GANDIA

LAS MULTAS QUE SE HAN IMPUESTO DURANTE LA PASADA SEMANA

Por el inspector de Vigilancia han sido impuestas la pasada semana, las siguientes multas: dos por jugar en la vía pública a los prohibidos; dos por pasar por dentro de la ciudad montados en carros con más de una cabacería una por pasar por calles estando prohibido el tránsito; una por escándalo con más de una caballería; una por escándalo en teatro, durante el espectáculo, y una por fumar en teatro, estando celebrándose la función.

AYUNTAMIENTO

El pleno de la Corporación municipal gandiense se reunió el sábado, adoptando los acuerdos siguientes:

Aprobar presupuesto Ensanche para el ejercicio actual 1928, por pesetas 19.000, tanto en ingresos como en gastos.

Pavimentado de la travesía de la carretera Silla-Alicante, a ejecutar por el Patronato de Firmes Especiales, con auxilio de este Ayuntamiento. Cifra el Patronato, el presupuesto, en la parte correspondiente a este Ayuntamiento, en 164.309'24 pesetas. Aceptarlo con la salvedad de suprimir las alcantarillas de desagüe laterales, aplazar el pavimentado del trozo en que sólo ha de trazarse una alcantarilla por el centro de la calle, a la ejecución del alcantarillado de la ciudad, y todo con cargo al presupuesto extraordinario en trámite.

Amortización de la plaza de asesor jurídico de este Ayuntamiento.

Ratificación acuerdo C. P. de 28 de Diciembre de concertar con José Martí Romero, por 6.500 pesetas anuales, el servicio de recaudación de la tasa municipal por reconocimiento de pescado, para los ejercicios 1928, 29 y 30.

EL FOMENTO DE AGRICULTURA, INDUSTRIA Y COMERCIO RENUEVA SU JUNTA

El pasado domingo, a las tres de la tarde, en la Sociedad Fomento de Agricultura, Industria y Comercio, se celebró junta general ordinaria con el fin de dar lectura al dictamen de la comisión nombrada para la revisión y examen de cuentas del pasado año y presupuesto para el actual.

Se aprobó por unanimidad.

Procedióse a la elección de la mitad de la junta directiva, siendo elegidos por mayoría de votos: Para el cargo de vicepresidente, don Enrique Maylín Castelló; secretario general, don José Iranzo Rodríguez; contador, don Vicente Palmer Ripoll; vocal segundo, don Joaquín S. Sendra; ídem cuarto, don José Martínez Molina; ídem sexto, don José J. Gorrita Climent; consejeros: por la agricultura, don Eugenio González; por la industria, don José Navarro Estruch; por el comercio, don Hermógenes Muñoz Barcelón.

TEATRALES

La bonita y gentil Rafaela de Haro hará su debut en el teatro Serrano el día primero de Febrero, en cuya fecha reaparecerá ante el público de Gandía la conocida estrella coreográfica «Perla Setabense». Ambas cuentan con grandes simpatías en esta ciudad.

DE SAGUNTO

LA PLAGA DE GITANOS

A quien corresponda llamamos la atención de lo conveniente que sería desalojar a las tribus de gitanos que ocupan en la actualidad la pintoresca «alquerieta» llamada «La Sonámbula».

Este lugar, muy preferido para pasear en el invierno, se ve ahora interceptado por estos indeseables huéspedes, y son el azote de los campos vecinos y los ocupantes de una propiedad que no les pertenece, en la que han sentado sus reales, destrozándolo todo.

Insistimos en que sería muy conveniente hacerles cambiar de alojamiento.

ACONTECIMIENTO ARTISTICO

Organizado por la agrupación artística de empleados de Pavimentos Asfálticos, en la que figuran los primeros actores Folch y Montesinos y la primera actriz señorita Palomares, se representará en el teatro Romeu, cedido galantemente por el empresa, el día primero de Febrero, el drama en tres actos titulado «El lobo», y el divertido juguete cómico titulado «La chala», tomando parte en la representación la precoz artista E. Aleixandre y amenizando el acto la Unión Cuerda.

El acto promete ser un acontecimiento, pues han prometido su asistencia el alcalde de la ciudad don Luis Casanova, el alto personal de la Compañía Asfáltica el ingeniero don Manuel Torán, el gerente don José Echegaray y otras personalidades.

DE BURRIANA

NUEVO REPRESENTANTE

Nuestro buen amigo el inteligente joven y activo representante don Vicente Claramonte, ha sido nombrado agente de la importante casa frutera de Rotterdam, Spaansd Hollandxkc.

EL PROVINCIAL DE LOS JESUITAS

El viernes, y con el exclusivo objeto de visitar a su distinguida familia, pasó varias horas en esta población nuestro paisano el virtuoso provincial de los Jesuitas Padre don Joaquín Villalonga.

LA FERIA

Con la llegada de algunos feriantes se va notando ya en esta población el movimiento precursor de nuestra próxima Feria, en la plaza y calle de San Blas, donde se está trabajando con mucha actividad para la construcción de las casetas.

En el cauce del río Seco, o sea el Parque de atracciones de la Feria, se están montando salones de tiro, columpios, un carrousel, una rueda de automóviles mecánicos y el conocido Circo Cortés.

EL CONCURSO REGIONAL DE TIRO DE PICHON

El domingo, y en el cauce del río Seco, la Sociedad de Cazadores de ésta celebró un cursillo de tiro de pichón, de entrene, en el cual tomaron parte los mejores aficionados de ésta, y que han de tomar parte en el próximo concurso regional.

FALLECIMIENTO SENTIDO

Al atardecer del viernes dejó de existir en esta ciudad el conocido propietario don Trinitario Vernia Daudí.

El entierro, que se verificó el sábado, constituyó una verdadera manifestación de duelo.

EL EMBARQUE DE NARANJA

Ayer se embarcaron en nuestra rada, para diferentes mercados extranjeros, unos 20.000 bultos de naranja.

DE CASTELLON

EL FALLECIMIENTO DE BLASCO IBAÑEZ

El tema de todas las conversaciones durante el día de ayer y hoy, oscila sobre el fallecimiento del insigne novelista valenciano don Vicente Blasco Ibáñez.

El Centro Republicano y el Ateneo Radical, han tomado el acuerdo de tener entornadas las puertas durante 48 horas, en señal de duelo, y colocar las banderas a media asta con lazos negros.

El *Heraldo de Castellón* dedica su primera página a la memoria del eximio escritor.

EL TIEMPO

Ha descendido la temperatura de frío, marcando el termómetro una temperatura mínima de tres grados bajo cero.

UNA PELICULA CIENTIFICA

En el teatro Principal se ha proyectado una película científica, titulada «El paludismo y el modo de combatirlo», intensificando de este modo la campaña emprendida por el inspector de Sanidad don Manuel Such.

PROYECTO DE MONUMENTO

El Ayuntamiento tiene el propósito de erigir un monumento a la memoria del sabio matemático castellonense, don Apolinar Fola.

SE RESTABLECE EL SERVICIO

Ha quedado restablecido el servicio de autobuses correo entre los pueblos del Alto Maestrazgo, pues ha cesado el temporal de nieves.

EL PUERTO

En el puerto han entrado los vapores «Jorge María» y «Princesa», habiendo salido estos mismos.

DE DENIA

DEL CLUB DE REGATAS

En el Club de Regatas de esta población, se celebró hace días junta extraordinaria, para tratar de varios asuntos, entre ellos, el de dar bailes de máscaras, para lo cual la empresa de dichos bailes, ofreció a la sociedad la tercera parte de los beneficios.

Después de un gran debate, se acordó aceptar en todas sus partes dicha proposición, haciendo constar en acta el agrado con que la presidencia había visto dicho ofrecimiento.

También se hizo constar en acta, que era una calumnia se hubiera dado de baja al socio don Angel Martínez, como se había rumoreado.

Se nombró para que interviniese como representante del Club, a don José Devesa, para que en unión de los señores Lattur y Martínez se proceda a la organización de los bailes.

Hay mucha animación para dichos bailes, que se celebrarán los días 14, 16, 17, 18, 19, 20 y 21, en los teatros Moderno y Circo-Cortis.

Nuestra enhorabuena a todos y que dicha organización tenga el éxito que se merece.

DE ALCOY

ATROPELLADO POR UNA BICICLETA

Por un desconocido, pues se dió a la fuga después de cometida su fechoría, fué atropellado por una bicicleta, el niño de diez años Antonio Llopis, que sufría heridas de alguna consideración, que le fueron curadas en la casa de Socorro.

EN EL CENTRO DEL CARMEN

En el Centro del Carmen, y por distinguidas señoritas, se ha representado la hermosa zarzuela «La hora de la redención».

A continuación se repartieron a los ancianos dulces y cigarros.

PROCESION

Mañana tendrá lugar la procesión, para conmemorar el hallazgo del Santísimo Sacramento.

CONCIERTO

En el teatro Calderón se celebró ayer el anunciado concierto, por la Sinfónica Alcoyana.

En dicho concierto se reveló como una gran solista de piano, la señorita Anselmita Pérez, que interpretó magistralmente algunas obras, siendo calurosamente aplaudida.

También fué muy aplaudido el joven Rafael Casemir, que demostró sus grandes cualidades, como concertista de piano.

EL TIEMPO

Anoche llovió copiosamente. En los altos ha nevado copiosamente.

PARTIDO SUSPENDIDO

Por el mal tiempo, se suspendió el domingo el partido de futbol entre los equipos Unión y Bosing.

COMISION A MADRID

Han salido para Madrid una comisión de patronos y obreros, para solucionar el conflicto de las fábricas de cerillas.

DE ALICANTE

EN EL PRINCIPAL

Esta noche termina en el teatro Principal la compañía de revistas que dirige la artista Eva Estachino.

Mañana debutará la compañía de comedias que dirige el popular primer actor Manuel Paris, y a continuación dará un abono de doce funciones la compañía dirigida por María Gámez.

ACCIDENTE DE AUTOMOVIL

El sábado, y en el kilómetro 4, de la carretera de Alicante a Elche, ocurrió un grave accidente de automóvil.

Un camión de esta matrícula, que llevaba como conductor a Antonio Penalba Davo, y como ayudante a Pedro Prieto Soler, al entrar en una curva, el vehículo dió una vuelta de campana, despidiendo a gran distancia al conductor, y pillando debajo al ayudante, que murió aplastado.

Al tener noticias el juzgado del accidente, se personó en el lugar del siniestro, ordenando el levantamiento del cadáver y su traslado al Cementerio civil de Alicante.

LOS EMPLEADOS DE BANCA

Los empleados de Banca y Bolsa han celebrado una reunión, para tomar acuerdos y solicitar mejoras en sus respectivos departamentos.

LE ROBAN UNA PULSERA

A María Teresa García, que se hallaba hospedada en la Pensión Forres, le sustrajeron unos desconocidos una pulsera de oro, valuada en 250 pesetas.

DICE EL *DIARIO DE ALICANTE*

El *Diario de Alicante* publica un suelto, solicitando del Ayuntamiento que se incaute del local que en el Paseo de Méndez Núñez ocupan las Hermanas Capuchinas, y que dicho local sea derribado, con el fin de darle al mencionado paseo el esplendor que merece, pero al mismo tiempo, para expropiarlo, que se les levante otro edificio que reúna mejores condiciones que el actual.

DE ALBACETE

NEVADA

Durante todo el día ha permanecido nevando incesantemente en gran cantidad.

La circulación se hace con gran precaución, no habiéndose registrado afortunadamente ningún accidente que lamentar.

TRES DIAS MUERTO Y CON LA PUERTA CERRADA

Esta tarde se personó el juzgado en la casa número 50 de la calle del Cid, domicilio de Angel Sáez, de avanzada edad, el cual fué hallado muerto.

Dicho individuo, que vivía solo, sufría de quebradura. Como llevase varios días sin dar señales de vida, los vecinos avisaron al juzgado, el que instruye las oportunas diligencias.

DE TERUEL

TOMA POSESION

Ha tomado posesión de su cargo el nuevo secretario de esta Audiencia, don Carde López.

MILITARES

Han sido nombrados comandantes de esta zona de Reclutamiento don Trinitario Torres y don Matías Solchacage.

DETENCION

Ha sido detenido en Samper de Calandas el obrero de la Compañía M. Z. A., autor de un robo de una importante cantidad de remolacha.

MULTA

El gobernador ha multado a Bernaro Rodrigo por blasfemo.

GRAN NEVADA

El domingo cayó sobre Teruel una nevada grandísima, estando materialmente cubierto Teruel por un blanco sudario.

El tránsito por las calles era peligrosísimo. Intervino la brigada municipal, ayudada por los vecinos, abriendo pasos en las calles.

AYUNTAMIENTO

El pleno ha celebrado sesión, asistiendo catorce concejales.

El alcalde dió cuenta de la proposición de la Sociedad de Carburos de Teruel, acordándose que quedara sobre la mesa para su estudio.

TEATRALES

El sábado debutó con éxito la compañía Adamuz-González, representando «Tambor y Cascabel».

El domingo pusieron en escena «Los lagarteranos», y esta noche celebran la función de despedida con «Una mujer sin importancia».

AMENAZAS DE MUERTE

Ha sido detenido por amenazas de muerte, en Alcañiz, Salvador Pallarés.

Noticias de Madrid

Disposiciones oficiales

La *Gaceta* inserta las siguientes:

Real orden modificando el pliego de condiciones para la adquisición de cien automóviles rápidos marca «Apta», para necesidades del Estado.

Circular disponiendo que cuando por enfermedad o ausencia no pueda presidir la junta ciudadana de autoridades el capitán general, se le sustituya por el gobernador civil, y en las demás capitales y provincias, y en los mismos casos, el gobernador civil por el gobernador militar, si este tuviera la categoría de general de división, y de no tenerla, por el presidente de la Audiencia. Los vocales de las mencionadas juntas serán siempre sustituídos por quienes en los respectivos cargos desempeñen la interinidad de los mismos.

Disponiéndose que sobre los productos objeto del Monopolio de Petróleos o instalaciones y elementos propios de aquél, no puedan percibirse otras exacciones que las vigentes al tiempo de promulgación del decreto-ley de 28 de Junio de 1927.

Concediendo a los Ayuntamientos que lo soliciten, prórroga para establecer percepción del arbitrio sobre carnes por peso en vivo del ganado, montando en los Mataderos los aparatos necesarios. La mencionada prórroga la conceden en las oficinas provinciales de Hacienda, no pudiendo pasar de primero de Mayo próximo, en cuya fecha se aplicarán por todos los Ayuntamientos las prescripciones del decreto del 17 del actual.

Autorizando a la Compañía de los Ferrocarriles del Mediodía, para adquirir del extranjero cinco puentes giratorios metálicos articulados, de 22 metros de diámetro, con destino a los depósitos de maquinas de la referida Compañía.

Concurso de premios para la Biblioteca Nacional del corriente año, en el que se crean uno de 2.000 pesetas para la mejor y más numerosa colección de artículos biblio-biográficos relativos a escritores españoles e hispanoamericanos, y otro de 1.500 pesetas para la monografía de la literatura española e hispanoamericana.

Disponiendo que del crédito de 15.213.625 pesetas, concedido para la reparación de carreteras, correspondan a Valencia 351.378; a Alicante, 295.232, y a Castellón, 228.727.

El *Diario Oficial del Ministerio de la Guerra*, publica las siguientes:

Nombrando ayudante de campo del capitán general de la segunda región, al comandante de Artillería don José Rojas; ídem del divisionario don Marcos Rodríguez, al comandante de Infantería don Ricardo Caballé, e ídem ídem de don Luis Maceres, al comandante de Artillería don Julián Durán.

Destinando a relatorías del Supremo, como auxiliar, al teniente auditor de tercera de la Armada, don Valeriano Castillo.

Autorizando fije su residencia en Ronda al divisionario don Alfredo Coronel; ídem en la cuarta región al brigadier don Joaquín Gay.

Circular disponiendo que los destinos del cuerpo eclesiástico a servicio de aviación, lo sean en la misma forma que vienen verificándose para los demás, tanto de Africa como de la Península.

Expediente de juicio contradictorio para concederle la laureada de San Fernando al sargento del regimiento de Infantería de Serrallo, don Gerardo Juárez Revilla.

Destinando a la situación de disponible en la tercera región al comandante don Adrián Salinas, secretario del Gobierno militar de Castellón, por haber sido nombrado delegado del Gobierno en el Monopolio de los Petróleos.

Nombrando al comandante don Rafael Domínguez Otero, secretario del Gobierno militar de Castellón.

Destinando al capitán don Ricardo Pérez, excedente en la tercera región, al regimiento de Galicia.

Idem al ídem don Gonzalo Sales al regimiento de Ceuta.

De Palacio

Doña Victoria recibió esta mañana varias visitas de cumplimiento.

La Capilla de la Purificación se celebrará en Palacio, a las once de la mañana.

Gran nevada

El domingo amaneció Madrid cubierto de nieve.

El frío era intensísimo.

La población presentaba en algunos puntos un aspecto fantástico y pintoresco.

El Retiro y la Moncloa se vieron concurridísimos de jóvenes que se dedicaron a hacer figuras con la nieve, demostrando especiales aptitudes para la escultura.

Hubo varias caídas por el sucio resbaladizo.

En las últimas horas de la tarde comenzó el deshielo.

El lunes hubo fuerte helada, quedando la nieve como petrificada, poniendo peligrosísimo el tránsito por las calles.

En los Ministerios

Presidencia

El marqués de Estella recibió esta mañana a una comisión de Santander, teniente coronel Suerio, general Gil y señor Coronas.

Trabajo

Esta mañana recibió el ministro de Trabajo al conde de Casa Fuertes, juez de Barcelona señor De Blas y otros.

Marina

El ministro de Marina fué visitado hoy por el general Alcántara.

Fomento

Esta mañana visitaron al ministro de Fomento don Víctor Pradera y una comisión de auxiliares facultativos, para solicitar determinada mejoras.

Instrucción

El tenor aragonés Juan García visitó hoy al ministro de Instrucción pública para despedirse y darle las gracias por las atenciones oficiales recibidas durante sus estudios artísticos en Madrid.

También visitaron al ministro el gobernador de Toledo y una comisión de Barbastro, para hablarle de las escuelas de aquella población.

Hacienda

Hoy visitaron al ministro de Hacienda el presidente del Consejo de Estado, una comisión de oficiales letrados de dicho Ministerio, gerente de la Sociedad de Autobuses de Barcelona, comisión de importadores de algodón de Barcelona, presidente de la Diputación de Jaén y generales Hermosa y Feijo.

Gracia y Justicia

Esta mañana visitaron al ministro de Gracia y Justicia el gobernador de Toledo y el nuevo consejero de Estado señor Durín de Cotes.

Notas oficiosas

En la oficina de Censura han facilitado esta mañana dos notas oficiosas, una que se ocupa de los Foros de Galicia, y en la que el ministro de Hacienda expone la labor realizada con aquella provincia.

La segunda nota se ocupa del problema del precio del pan, y en síntesis dice que, no habiendo causa que justifique el aumento de dicho precio, el Gobierno está dispuesto a no autorizarlo.

Además, dice la nota que será negativa la importación de trigo extranjero cuando se pruebe que en el país existe trigo suficiente para atender todas las necesidades del mercado interior.

Imposición de insignias

Ayer en la Residencia de los Padres Salesianos se celebró la misa de Comunión costeada por la Hermandad de San Francisco de Sales, integrada por los periodistas católicos, y al terminar la ceremonia se les impuso las insignias a los nuevos hermanos.

Los temporales en España

En casi toda España reina temporal de nieve.

En Toledo alcanzó la nieve gran espesor.

En Zaragoza durante todo el día de ayer, a partir de la noche, llovió copiosamente.

En Alcoy, Calatrava y otras poblaciones se han registrado intensas nevadas.

La Asamblea Nacional

Reunión de secciones

Se han reunido las secciones primera, quinta y séptima, continuando las tareas peculiares.

Las naciones hispánicas

El director del Instituto en Coimbra, don Francisco Miranda, ha dada una conferencia sobre «Las naciones hispánicas» en la Real Sociedad Geográfica Española.

Las deformaciones políticas

El periódico *El Ejército Español* titula un editorial «Las deformaciones políticas».

Dice que la muerte de Blasco Ibáñez le hace pensar en los inconvenientes de que valores intelectuales de las letras, ciencias y artes, se lancen a la política. Esta ha sido la causa de que se hayan amenguado las honras de la muerte a Blasco Ibáñez.

Igual ocurrió con Galdós y Joaquín Costa.

La influencia de Blasco Ibáñez y María Guerrero en el prestigio de España

El periódico *La Epoca* comenta que en lo que va de año, España ha perdido figuras tan relevantes como María Guerrero y Blasco Ibáñez.

Habla de la influencia que ejercieron ambos en el prestigio que alcanza España fuera de sus fronteras.

El sentimiento por la muerte del novelista

Ayer celebró junta general el Colegio de Abogados.

A propuesta del abogado señor Pastor se acordó que constara en acta el sentimiento de la muerte de Blasco Ibáñez, y dirgir un telegrama a la viuda.

Registro

La Benemérita del puesto de Peñuelas se personó esta mañana en la cacharrería de Josefa Martín, en la calle de Antonio López, y procedió a un registro, encontrando gran cantidad de objetos sustraídos de los depósitos de la estación.

Tratamiento científico y racional de
LA HERNIA
por la electricidad

Con los reputados aparatos electro-contentivos del Instituto RADIO, se combate eficazmente dicha enfermedad en todas sus fases. Flexibles, cómodos y ajustados perfectamente a cada caso, son los únicos que procuran un alivio inmediato y la desaparición definitiva de la HERNIA por antigua y voluminosa que sea.

Con la acción conminada de la electricidad y la contención absoluta, no hay hernia que resista a los efectos de los aparatos del Instituto RADIO, que es el tratamiento más moderno y de positivos resultados que se conoce hasta hoy día.

Médicos eminentes los usan y recomiendan a todos los herniados, quienes agradecidos a los resultados obtenidos con los aparatos RADIO, enaltecen sus efectos bienhechores y curativos.

Carcagente, 15 Enero 1928. Instituto RADIO.

Muy señor mío: Estoy muy agradecido a sus buenos aparatos eléctricos RADIO, ya que con sólo su uso y sin sufrir molestia alguna, he podido curar en poco tiempo mi HERNIA.

En vista de tal éxito, crea, señor Director, que no me canso de recomendar a cuantos sé que están herniados, se pongan en cura con su maravilloso método, único medio de lograr curar sin abandonar sus trabajos.

Disponga como guste de su siempre servidor q. e. s. m., Antonio Bas Picornell.—San Bonifacio, 15, CARCAGENTE (Valencia).

HERNIADOS: Si queréis evitar las funestas consecuencias de las hernias, visitad con toda urgencia y entera confianza, al técnico especialista del Instituto RADIO, en:

VILLENA.—Miércoles 1 de Febrero, HOTEL DEL ALCOYANO.
ALCOY.—Jueves 2 de Febrero, HOTEL DEL COMERCIO.
CARCAGENTE.—Viernes 3 de Febrero, HOTEL ESPAÑA.
VALENCIA.—Sábado 4 de Febrero, HOTEL ESPAÑA.
UTIEL.—Domingo 5 de Febrero, HOTEL PROGRESO.
CASTELLON.—Lunes 6 de Febrero, HOTEL SUIZO.

Ministerio de Educación, Cultura y Deporte

La Fundación Roquefeller

El general Primo de Rivera, acompañado de los señores Callejo, duque de Alba, Menéndez Pidal, Tormoja, general Burguete y los ingenieros del Ayuntamiento, recorrió los terrenos de los altos del Hipódromo para estudiar el sitio en que se emplazará el Instituto de Física y Química de la fundación de Roquefeller y un nuevo pabellón para la Guardia civil.

El asunto del teatro de la Princesa

Ha visitado esta tarde al general Primo de Rivera una comisión de comediógrafos, formada por los señores Benavente, Linares Rivas, Quintero, Arniches y otros, para hablarle del asunto relacionado con el teatro de la Princesa, con motivo del fallecimiento de María Guerrero.

El general ofreció la ayuda y quedó en que cambiaría impresiones con los compañeros de Consejo.

Consagración del Padre Mutiles

En la capilla de los PP. Redentoristas se efectuó ayer domingo el solemne acto de la consagración episcopal del Rvdo. P. Nicanor Mutiles, Obispo de Hierópolis y administrador apostólico de Barbastro, actuando el Nuncio de Su Santidad y asistiendo los Obispos de Madrid y Lérida. Apadrinaron al P. Mutiles el Ayuntamiento de Pamplona, de donde es natural. También asistieron el Primado y comisiones de Navarra y Astorga, y todos los rectores de la orden Redentorista de España.

Luego de la ceremonia, se celebró un banquete, al que asistieron 60 comensales.

El P. Mutiles hizo fundaciones en Barcelona, Valencia, Coruña y Santander, así como en América, donde ha realizado obras fecundísimas.

La medalla del Trabajo para el jardinero don Cecilio Rodríguez

El domingo se verificó con gran solemnidad la ceremonia de entrega de la medalla del Trabajo al jardinero mayor del Ayuntamiento de Madrid, Cecilio Rodríguez.

Al acto concurrieron el alcalde, varios concejales y numeroso público.

Una mujer muerta

En la calle de Blasco de Garay, vive Teresa Suárez, viuda, de 73 años, que tenía alquilada una habitación como huésped a Antonia Sánchez. Esta, cuando se retiraba la noche anterior le dijo que se encontraba indispuesta y pidió que le facilitase una pequeña cantidad de aguardiente. Se la entregó y esta mañana, cuando ésta ha entrado a ver cómo había pasado la noche, se la ha encontrado muerta.

El día de los Quintero

En el teatro Calderón se ha celebrado el primer acto del homenaje a los hermanos Quintero.

Se representó el acto primero de «Cancionera», por Rosario Pino. Después Rafael Altamira pronunció una conferencia sobre el «Teatro de los Quintero». Dedica un recuerdo a María Guerrero. Hace un gran elogio de la obra teatral que han realizado los Quintero y dice que el lenguaje de su Teatro, tanto en lo referente a la gracia andaluza como en la expresión del notable castellano, tiene los más delicados matices del espíritu.

Termina con comentario crítico de «Cancionera».

Accidente automovilista

En el kilómetro 24 de la carretera de Madrid a Castellón, un automóvil ocupado por el catedrático de Farmacia, don José Grau Garnier y varios alumnosf patinó a causa de la nieve, volcando el coche y resultando heridos los tripulantes.

Entre los alumnos heridos figura el hijo del rector de la Universidad.

Urgente labor de la Asamblea

El periódico *La Nación* dedica un fondo: «Urgente labor de la Asamblea. Misión de las Uniones patrióticas.»

Dice que nada tan irreal y difícil como la adhesión general de un país a la obra de un Gobierno.

Todo Gobierno tendrá enfrente al anarquista que de ningún modo se dejará gobernar; después utopistas y por último crédulos. Después actuarán contra él adversarios políticos, descontentos y perseguidos.

Si el Gobierno es activo y reprime desmanes, aumentará considerablemente el número de enemigos.

Absolución

La Sala de Justicia del Supremo de Guerra ha dictado sentencia de la causa que se instruyó contra Oscar Pérez Solís y otros por incitar a la rebelión.

Se absolvió a todos.

Para erigir un monumento a María Guerrero

El popular actor Valeriano León ha dirigido una circular a todos los actores en la que dice que es preciso que todos, ya más tranquilos, hagan algo por significar la pérdida irreparable de la muerte de María Guerrero.

Se propone erigir un gran mausoleo con los fondos recaudados por los actores.

Las corridas del domingo

Caracas.—Ayer hizo su presentación el diestro Marcial Lalanda.

En sus toros fué ovacionado y cortó orejas.

Manolo Martínez, a quien tocó el peor lote, estuvo valiente y lucido y logró cortar orejas, siendo ovacionado.

—

Lima.—Corrida a beneficio de Rayito, con ganado de Celso Vázquez, bueno.

Rayito toreó con el capote y la muleta superiormente, y estuvo muy bien matando.

Se le concedió una oreja.

Arequipeño y Sussoni cumplieron.

—

Bogotá.—Toros de Gómez bravos.

Rodalito, regular con el capote y bien matando. Cortó una oreja.

Paradas, muy bien en todo, cortando dos orejas.

Avión con averías

Comunican de Tarragona que ayer mañana un avión de la Compañía Latecoere se vió precisado a aterrizar por averías en el motor.

Sus tripulantes salieron ilesos.

El comité regulador de la industria algodonera

Esta tarde se ha celebrado el pleno del Comité regulador de la industria algodonera, presidido por el gobernador civil.

Se ha reunido la Junta provincial ejecutiva del Patronato de la Habitación.

—El próximo domingo se constituirá el Patronato de Acción Social Agraria, asistiendo a dicho acto el director general del ramo señor Benjumea y el conde de los Andes.

Dada de alta

Por el médico forense ha sido dada de alta la señorita Josefa Petit Pérez, que resultó herida en el accidente ocurrido en la Normal de Maestras el día 15 de Noviembre.

Queda solamente en curación la señorita María de los Angeles Quevert, que fué la que más grave resultó.

Ha tardado en curar treinta y cuatro días.

De provincias

LA CRISIS MINTRA

Oviedo.—El gobernador civil ha hecho interesantes manifestaciones acerca de la crisis del trabajo en las minas.

Estima el gobernador que obreros y patronos deben trabajar unidos para remediar la crisis.

HOMENAJE A LA VEJEZ

Segovia.—En el teatro Juan Bravo se celebró el segundo homenaje a la Vejez, organizado por la Delegación provincial de Previsión de Castilla la Vieja.

Hablaron varios oradores y como último número del programa se celebró un banquete.

IMPOSICION DE UNA CRUZ

Ferrol. — A bordo del crucero «Príncipe Alfonso» se celebró el acto de imponer la cruz de segunda clase de la Orden de Beneficencia, con distintivo negro, al contramaestre Antonio Silgueira, concedida por haber salvado a un paisano en el muelle.

Se la impuso el comandante Cervera, que pronunció un discurso.

LOS TEMPORALES

Coruña. — Se ha desencadenado una tempestad de granizo y huracán, que destrozó el arbolado y las techumbres de muchas casas.

Muchos barcos han llegado de arribada forzosa y no han entrado otros que tenían anunciada su llegada.

De otras provincias se reciben noticias de que se han recrudecido los temporales.

EN HONOR DE MAEZTU

Cádiz. — La Academia Hispanoamericana ofreció una comida al embajador de España en la Argentina, señor Maeztu.

A esta comida asistió también el marino argentino Rato.

Ofreció el banquete el director de la Academia, don Pelayo Quintero, quien hizo entrega al maestro de una placa.

Se pronunciaron varios discursos, haciendo el resumen el homenajeado.

El Ateneo le obsequió también con un vino de honor.

Se espera la llegada del transporte argentino «Patania», en cuyo buque regresará a la Argentina el marino Rato.

El señor Ramiro de Maeztu dió anoche una conferencia en la Residencia de los Normalistas.

FALLECIMIENTO

Tarragona.—Ha fallecido el abogado secretario judicial don Antonio Soler, persona que contaba con grandes simpatías en esta ciudad.

HA MUERTO EL ESCULTOR «GORRINITO»

Ronda.—A la edad de 90 años ha fallecido el escultor Joaquín Rodríguez, más conocido por «Gorrinito».

En su juventud marchó al extranjero.

LOS EFECTOS DEL TEMPORAL

Guadix.—Persiste la temperatura baja. El temporal ha derribado varios postes de la línea eléctrica, la cual no da fluído.

DESCUBRIMIENTO DE UNA BANDA DE LADRONES

Ciudad Real. — Desde hace algún tiempo eran asaltados los trenes de las líneas de esta comarca. La Policía ha averiguado que se trataba de una banda de 12 ó 14 individuos, refugiados en varios pueblos.

La banda se dedicaba a asaltar los vagones de los trenes de mercancías.

Se detuvo a varios de estos ladrones, ocupándoseles gran cantidad de géneros, que vendían a bajo precio por los pueblos.

Entre los detenidos figuran Rafael Maillo, Antonio Martínez «El Trompeta», Juan Antonio Barnerán «El Orejas», Antonio Sánchez «El Rescoldo», Vicente Sánchez «El Picadillo», Vicente Félix Guap «El Lobito» y Ramón León López, todos los cuales trabajaban en combinación con Circasio Ruiz y Juan Sánchez Ballesta, entre esta población, Miguelturra, Fernán Caballero y Poblete.

Los ladrones tenían dos casas, una en esta ciudad, donde vivían varias mujeres amantes de aquellos y que eran las que después de hecha la distribución se dedicaban a vender las mercancías robadas.

Esta misma banda operaba también en Valdepeñas, donde tenían otra casa.

Terminadas las detenciones se dió cuenta a la Dirección general de Seguridad.

LLEGADA DEL REY A SEVILLA

Sevilla.—A las once de la noche ha llegado de regreso de la cacería de Doñana, el Rey y su séquito.

En el muelle le esperaban los Infantes don Carlos y doña Luisa y autoridades.

Después marchó al Alcázar.

Mañana visitará el Hotel Alfonso XIII y las obras de la exposición, almorzando luego con el capitán general.

EL PRESIDENTE DE LA ASAMBLEA A MADRID

Málaga.—En el expreso de ayer domingo marchó a Madrid el presidente de la Asamblea Nacional Consultiva, señor Yanguas, que fué despedido en la estación por las autoridades.

CONTRARIEDADES AMOROSAS

Huelva.—En Escarena del Campo, María Josefa Díaz se hallaba en su domicilio en unión de sus padres, cerca del brasero, cuando se presentó su ex novio, Antonio Reinosa, que disparó la pistola, matándola. Luego se entregó a la Benemérita, diciendo que la había matado por contrariedades amorosas.

Del extranjero

EL AVIADOR LINDBERGH

Caracas. — Al aviador Lindbergh se le ha visto volar sobre la ciudad, procedente de Bogotá.

LO QUE DICE EL PRESIDENTE DE CUBA

París.—Un colaborador de *Le Matin* ha celebrado una entrevista con el general Machado, presidente de la República de Cuba.

La entrevista se celebró en un salón donde se ven retratos con autógrafo de los Soberanos europeos, estando en lugar preferente el del Rey de España.

Dijo que estaba orgulloso de haber podido saludar a los asambleístas de la Conferencia Panamericana.

SE NIEGA A ACTUAR

Belgrado.—Radich, jefe del partido de los campesinos croatas, después de aceptar la entrada en el Gabinete de coalición, se niega a actuar.

EL GANADOR DEL PREMIO NACIONAL

Buenos Aires. — Domingo Bunsi ha ganado el premio nacional en el circuito automovilista Merón-Rosario-Córdoba, en un coche Hudson, cubriendo la etapa de 1.600 kilómetros en 15 horas, 37 minuttos y 32 segundos.

CAMPEONATO DE LUCHA GRECO ROMANA

Bombay.—El indio Gama obtuvo el campeonato mundial de lucha greco-romana al derrotar a Pole Zbysko, actual campeón.

¿PRESENTARA MARCH LA DIMISION?

Berlín.—Ha circulado el rumor de que el canciller March ha decidido presentar la dimisión del cargo como presidente del partido centrista, si el comité no apoya la ley escolar.

LOS PERIODICOS INGLESES ELOGIAN LA OBRA DE BLASCO IBAÑEZ

Londres. — Los diarios publican informaciones de la muerte de Blasco Ibáñez, elogiando su obra, haciendo resaltar el claro talento de que llaman el Zola español.

ENVIO DE ORO

París.—Telegrafían de Rabat al *Matin* dando cuenta de la llegada de un importante envío de oro con destino al Banco de Marruecos.

ESPAÑA ENTRARA EN LA SOCIEDAD DE NACIONES

Londres.—*The Thimes* dice saber que el Gobierno español volverá pronto a ocupar un puesto en la Sociedad de Naciones, y que participará en los trabajos de Septiembre.

Con este fin habla de la secretaría de aquel organismo internacional.

RECURSO RECHAZADO

París.—La Cámara correccional ha rechazado el recurso de Mr. Daudet, contra la providencia de «no ha lugar» dictada por el juez de instrucción en el asunto derivado del proceso contra dicho señor.

Como se recordará, Mr. León Daudet se había querellado contra varios testigos de los que depusieron en este proceso.

HA FALLECIDO EL MARISCAL SIR DOUGLAS HIG

Londres.—Anoche, a las doce, falleció de un ataque al corazón el mariscal Sir Douglas Hig.

El mariscal era una de las más relevantes personalidades dentro de la marina y el ejército inglés.

Fué el primero que se dió cuenta de la necesidad durante la guerra del mando único, exponiéndolo así al mariscal Foch.

La noticia ha causado gran pesar en toda Inglaterra, recibiéndose telegramas de pésame de los jefes de Estado de todos los países.

INAUGURACION DE UN AEROPUERTO

Londres.—El nuevo aeropuerto de Croydon, considerablemente agrandado y mejorado, ha quedado esta mañana abierto al tráfico de viajeros.

POR EL MAL ESTADO DE LA VACUNA

Melbourne.—Ayer han muerto 12 niños, a los cuales acababa de practicarse la vacuna antirrábica, atribuyéndose su muerte al mal estado de la vacuna.

RUMORES CONTRADICTORIOS

Menton.—Los propósitos que abrigaban Blasco Ibáñez de convertir Fontana Rosa en residencia de escritores no consta en los escritos dejados por el novelista, pero sí tenía convenido con su esposa y una opulenta dama chilena, dejarse mutuamente la fortuna en usufructo, yendo así la de Blasco a los hijos del primer matrimonio y la de su esposa al Gobierno chileno.

¿HABRA CORRIDO LA MISMA SUERTE QUE EL «S.-4»

Washington.—Recientee la pérdida del submarino «S.-4», reinan temores por la suerte que haya podido correr el submarino «S.-3», buque de la misma serie que el desaparecido.

Según informes oficiales, el «S.-3» fué echado de menos a la altura de Cabo Ateras, donde un fuerte temporal de viento le obligó a separarse del resto de la escuadra.

Al darse cuenta de la desaparición del submarino «S.-3», otros cinco submarinos, el acorazado «Kanden» y el buque portaviones «Saratosa», se dedicaron a su busca, sin éxito.

Dicho submarino iba tripulado por 41 hombres entre oficiales y marinos.

En el sitio donde desapareció hay dos millas de profundidad y está separado de la costa por unas 100 millas.

En todo Norteamérica se comenta la posible desgracia y se recuerda que en 1920 se perdió el «A.-5», de la misma construcción que los indicados.

Ha sido encerrado en el féretro el cadáver de Blasco Ibáñez

Menton.—A las cinco de la tarde, en presencia de la familia, alcalde de Menton, general, Trey, comisión valenciana, Eduardo Gasset (en representación de los amigos) y Unamuno, se ha cerrado el féretro.

Los hijos han metido en él un papel invocando la memoria de su padre.

La comisión valenciana ha envuelto el cadáver en la Senyera y flores.

Han metido también dentro de la caja tierra de «La barraca».

El general Trey depositó sobre el féretro una palma de la Legión de Honor.

El entierro civil se celebrará mañana, a las diez, rindiendo honores el 27 batallón de cazadores alpinos.

Tomarán la palabra el presidente de la Asociación de la Prensa de Valencia, el alcalde de Menton y otros.

El cadáver de Blasco Ibáñez ha sido encerrado en una caja de caoba con aplicaciones de plata, envuelto en un lienzo blanco.

La biblioteca ha sido convertida en capilla ardiente.

Los testeros de la habitación están cubiertos con una bandera española y otra chilena; esta última de tamaño más reducido.

DISPOSICIONES TESTAMENTARIAS

Niza.—Se conocen nuevas disposiciones del testamento de Blasco Ibáñez, quien lega su Fontana Rosa para casa de escritores.

El resto de su fortuna, que en los últimos años ha aumentado considerablemente, se distribuirá entre su esposa e hijos, a excepción de las cantidades destinadas a mandas de carácter cultural.

Por disposición del finado, su cadáver, por ahora, no se trasladará a España.

LO QUE OPINAN ALGUNOS PERIODICOS DE BLASCO IBAÑEZ

París.—Hemos solicitado un juicio sobre Blasco Ibáñez a Jean Cassou, uno de los franceses que han calado más hondo en la sensibilidad española contemporánea.

Uno de los párrafos de su artículo dice así:

«No olvidaré jamás la primera entrevista que tuve con Blasco Ibáñez ni la larga noche de París en que nos entretuvo a varios amigos sin el menor cansancio durante varias horas con el ardoroso monólogo de su vida extraordinaria.»

«Con su muerte se apaga un elemento de la Naturaleza: el fuego; y se interrumpe un manantial de luz.»

Termina diciendo:

«Adiós, querido don Vicente» y firma Jean Cassou.

—

El periódico *Le France*, de Burdeos: «El señor Blasco Ibáñez era uno de los más grandes escritores españoles actuales. Su obra ha sido traducida a muchos idiomas.»

—

Le Malin: «Audaz, emprendedor, amante de la acción por la acción misma, Blasco se distinguió a la vez como escritor, hombre de negocios y político.»

—

Le Petit Parisien: «Su obra literaria cálida, llena de color, desbordante de vida y en la que el pueblo español está admirablemente descrito, le ha conquistado renombre mundial.»

Para "Las Provincias"

La disminución de la natalidad en España

¿Desciende realmente la natalidad en España? Hace pocos meses se inició una alarmadora campaña periodística y misional, clamando contra la difusión de doctrinas neomalthusianas y prácticas anticoncepcionistas, no ya en los grandes centros de población, que se supone corrompidos, sino en las villas y en las aldeas. Se atribuía el daño a numerosas causas de orden religioso, moral y político; a la influencia de costumbres traídas de Francia por los emigrantes que fueron allí en verdaderas avalanchas durante los años de la guerra europea y regresan ahora, no menos pobres que se fueron; a tolerancias de las autoridades españolas y lenidad de los tribunales... Se consideraban en poco las causas de orden económico; la carestía de las viviendas y de las subsistencias; la escasez de trabajo normalizado y permanente; la dificultad de cubrir las atenciones y necesidades de una familia con los sueldos y los jornales mediocres, y finalmente, las propagandas de ahorro y de capitalización que se intensifican hasta el punto de meter de ellas una enseñanza en los planes escolares.

En LAS PROVINCIAS señalé esta deficiencia de información en aquella campaña misionera y periodística. Insuficientes los datos que poseía entonces, me limité a señalar indicios para que los comprobaran escritores mejor informados. Hoy, estos indicios pueden robustecerse con nuevos hechos y con nuevas cifras y acudo a completar mi información del pasado mes.

* * *

En las estadísticas de natalidad publicadas por el «Anuario estadístico», se advierte que el decrecimiento se inicia en España en 1922; en muy contadas de las provincias afectadas no comienza el trazo descendente hasta 1923. Los orígenes del daño están, pues, en 1921... En este año, no sólo no comenzó la reinmigración de Francia, sino que se acentuó la desbandada de españoles hacia la vertiente francesa de los Pirineos... En cambio, es posible pensar en la influencia moral que ejerciera en los nidos de amor humano, que es donde nacen los niños, el trágico hundimiento de nuestra organización en Melilla y la guerra cruenta y angustiosa que la siguiera. No se olvide que la maternidad es un instinto regulado e impelido y sustentado por leyes que desconocemos, pero que ciertamente lo enlazan y lo traban con el instinto de conservación. En ese año, además, se producen un hecho de orden demográfico y otro de orden económico: se producen aumento de emigración y encarecimiento de la vida. La emigración, nutrida casi exclusivamente con hombres jóvenes, hace disminuir lógicamente la natalidad.

La influencia del factor económico es menos evidente y precisa, pero, la realidad es que en 1922, las Cortes duplican y triplican casi todos los tributos y se produce con el déficit de más de mil millones en los presupuestos y las emisiones de presupuestos un encarecimiento de usos, productos y servicios en toda la complejidad de la vida española.

En cambio sería difícil señalar la influencia de factores morales en esa disminución de natalidad. ¿Cómo la supuesta corrupción se extiende en unas provincias y no llega a otras? ¿Cómo en los dos grandes centros, Madrid y Barcelona, donde las costumbres livianas, la influencia extranjera, la difusión de publicaciones pornográficas, la tolerancia reglamentada son mayores, no solo no hay decrecimiento de natalidad, sino que hay un enorme aumento? La natalidad en Madrid llega en 1916, a 26.531; en 1922, a 32.464; en 1926, a 33.116. Las cifras de Barcelona son, correlativamente a las anteriores, 28.014, 32.369 y 35.322. Otras provincias están en caso semejante. Son Alicante, Cádiz, Canarias, Córdoba, Granada, Guipúzcoa, Jaén, León, Murcia y Vizcaya... Costeras unas, fronterizas otras, y las restantes del interior. No hay, pues, uniformidad que explique el mantenimiento en ellas del instinto de conservación de la especie.

He aquí el cuadro de las provincias deficitarias. Los escritores y sociólogos, como don Severino Aznar, que atribuían el mal a causas de orden religioso, sentirán vacilar su convencimiento. Están ahí incluídas las provincias donde los sentimientos religiosos están más arraigados y tienen mayor número de sacerdotes y órdenes religiosas: Alava, Navarra, Burgos, Teruel, Cuenca, Toledo, Palencia, etc.

Claro es que en ese cuadro puede señalarse la zona de disminución de población por emigración a América: «Orense, en primer lugar, y luego Coruña, Lugo, Oviedo y Pontevedra.» Zona de emigración a Portugal: «Badajoz, Cáceres, Huelva, Salamanca y Zamora.» Zona de emigración a Francia: «Burgos, Castellón, Gerona, Huesca, Lérida, Logroño, Navarra, Tarragona y Zaragoza.» Finalmente, el lector advertirá también determinada la zona interior de emigración a Madrid.

Provincias.	Nacieron En 1922	Nacieron En 1925	Disminución
Alava.	2.982	2.933	49
Albacete. ...	10.814	10.752	62
Almería. ...	13.644	13.128	516
Avila.	7.866	7.549	317
Badajoz.. ...	22.206	21.413	793
Burgos.... ...	12.042	11.812	230
Cáceres.. ...	15.623	15.543	80
Castellón. ...	8.069	7.369	700
Ciudad Real.	16.864	16.146	718
Coruña... ...	21.487	21.412	75
Cuenca... ...	10.454	10.360	94
Gerona... ...	7.096	6.845	251
Guadalajara.	6.418	6.152	266
Huelva. ...	9.194	8.383	811
Huesca. ...	6.847	5.909	938
Lérida. ...	7.649	7.062	587
Logroño. ...	6.376	6.145	231
Lugo..	11.907	11.855	52
Málaga.	19.268	18.493	775
Navarra. ...	9.825	9.736	89
Orense.	11.938	10.790	1.148
Oviedo.	22.111	21.979	132
Palencia. ...	7.793	7.546	247
Pontevedra .	15.157	14.852	305
Salamanca. .	11.448	11.134	314
Segovia.. ...	6.042	5.984	58
Sevilla.	23.229	22.937	292
Soria..	4.974	4.769	205
Tarragona. .	7.440	6.469	971
Teruel.	7.823	7.223	600
Toledo.	16.106	15.707	399
Valencia. ...	25.059	25.019	40
Valladolid. .	10.421	10.095	326
Zamora.	8.784	8.680	104
Zaragoza. .	15.571	14.430	1.141

Preciso es rendirse a la evidencia de estas cifras y reconocer que en España hay una disminución de natalidad iniciada en 1922 y acrecida de año en año y extendida ya por todas las partes del Reino.

DIONISIO PEREZ

Guía del turista

Excursiones por la provincia

JATIVA (a dos horas y media en ferrocarril).—Antiquísima ciudad que se llamó Saetabis y es patria de Calixto III, de Alejandro IV y del Espagnoleto. Consérvanse en ella inapreciables restos, muchísimas pinturas góticas, la románica iglesia de San Feliu, la Seo y otros templos históricos, el ruinoso y extenso Castillo montaraz, que fué prisión del conde de Urgel, el duque de Calabria y del famoso César Borgia. En el camino admírase el bello espectáculo de los bosques de naranjos y extensas planicies de arroz de Alcira y Carcagente.

LAGO DE LA ALBUFERA (a hora y media de la capital.—Es uno de los más importantes de la Península, por su gran extensión (unos 5 kilómetros de diámetro) y poético aspecto, y por la abundancia de caza y pesca. Está limitado por una frondosa pinada, La Dehesa, que se interpone entre el lago y el mar, y por inmensos campos de arroz, que por todas partes le ensanchan. Hay en él tres muy típicos poblados lacustres, y uno de ellos, El Palmar, constituye una verdadera isla.

EL PUIG (media hora en ferrocarril).—Fué su histórica llanura teatro varias veces de importantes batallas. En la monumental iglesia, que fué convento de mercedarios, guárdanse: la famosa imagen de Nuestra Señora del Puig, el cuerpo del Venerable Padre Jofré, varias reliquias e interesantes pinturas; los góticos sepulcros de don Guillén de Entenza y de los hijos de Roger de Lauria, y los libros del coro, ilustrados por el pintor López.

BUÑOL, REQUENA Y UTIEL (poco más de dos horas de ferrocarril).—Ofrecen estas poblaciones bastante interés al excursionista; la primera, la Suiza valenciana, por sus agrestes paisajes, cuevas y fuentes famosas; las otras dos por su carácter casi castellano, por sus monumentales templos y por sus típicas costumbres; y el conjunto de la línea por sus variados panoramas del Llano de Cuarte, de Cheste y Chiva, de la Hoya de Buñol y de la fragosa y áspera sierra de Las Cabrillas.

SAGUNTO (menos de una hora en ferrocarril).—Conserva aún esta histórica y famosa ciudad muchos preciados restos de su grandeza: muros ciclópeos, Teatro romano, una puerta del Circo, trozos del acueducto, Baños árabes, extenso Castillo con cinco plazas iglesia románica del Salvador, iglesia gótica parroquial, etc. Son dignos de visitarse los Altos Hornos, instalados en el puerto.

Conferencias con nuestro corresponsal

Información de Barcelona

Movimiento del puerto

Vapores llegados:
«Soiuran», de Mogador.
«Cabo Carvoeiro», de Bilbao.
«Mahón», de Mahón.
«Ford», de Amsterdam.
«Vendrechs», de Bataun.
«Larp», de Newcastle.
«Betis», de Castellón».
«Re Vitorio», de Buenos Aires.
«Antonio López», de Veracruz.
«Guillermo Schulz», de Avilés.
«María Mercedes», de Tarragona.
«Sagunto», de Cartagena.
Vapores salidos:
«Soiuran», para Marsella.
«Carducci», para Valencia.
«Re Vitorio», para Génova.
«Jonge María», para Génova.
«J. J. Sister», para Valencia.
«Mallorca», para Palma.

Entierro

Esta mañana se ha verificado el entierro del ex diputado provincial don Mariano Puig Vallés, asistiendo al fúnebre acto las autoridades y personalidades.

La protesta de los obreros contra el impuesto de Utilidades

Desde las primeras horas de la mañana se observó que no acudieron al trabajo la mayor parte de los obreros de fábricas y talleres, como protesta contra el impuesto de Utilidades.

En las barriadas de San Martín, San Andrés, Sans y la Barceloneta el paro ha sido completo.

En el Vulcano, donde trabajan 700 obreros, entraron todos al trabajo, pero lo abandonaron un cuarto de hora después, quedando tan solo en los talleres unos 35 obreros.

Los autobuses de servicio público salieron esta mañana y se retiraron a las diez, volviendo a reanudar el servicio a las once.

Esto fué debido a que la Compañía, igual que la de Tranvías, ha ofrecido aumentar a los obreros el salario en la parte proporcional al pago del impuesto de Utilidades.

El gobernador civil ha manifestado que el paro afecta a la tercera parte del personal obrero de Barcelona.

También dijo que se han practicado tres detenciones esta mañana, por ejercer coacciones sobre los conductores de autobuses.

Los detenidos han sido entregados a la autoridad militar.

En los muelles se ha realizado normalmente la faena de carga, descarga y transporte.

Lo que dice el gobernador

El gobernador civil, al recibir esta noche a los periodistas, les ha manifestado que la situación obrera durante la tarde no había variado.

A primera hora de la tarde se ha reunido la comisión que estuvo en Madrid visitando a los ministros de Hacienda y Fomento, acordando publicar una nota recomendando a los obreros que vuelvan al trabajo.

Habla el capitán general

Hoy estuvo en Capitanía general para conferenciar con el general Barrera la comisión de obreros que estuvo en Madrid para tratar con el Gobierno sobre el impuesto de Utilidades.

El general Barrera ha manifestado que dicha comisión viene complacida con la esperanza de que por parte del Gobierno serán estudiadas las demandas hechas dentro de la mayor corrección.

Los restos de la Beata Dolores Chopetía

El domingo fueron trasladados procesionalmente los restos de la Beata Dolores Chopetía, al convento de María Auxiliadora, revistiendo el acto gran solemnidad.

La ilustre dama llegó de Chile, con su esposo, en 1816, dedicándose a obras de caridad y haciendo una vida verdaderamente ejemplar.

En 1927 se pidió su beatificación, habiéndose otorgado.

Consejo de guerra

Esta mañana en la Sala de estandartes del cuarto regimiento de Artillería ligera se ha celebrado un Consejo de guerra contra el artillero Antonio Rarrau, acusado del delito de insulto de obra a un cabo.

El fiscal ha pedido que se condene al procesado a la pena de seis meses y un día de prisión correccional, y el defensor ha solicitado la absolución.

La sentencia será firme cuando la apruebe el capitán general.

Rogad a Dios en caridad por el alma de

Don Miguel Lizondo Ferrero

DEL COMERCIO

que ha fallecido a las dos de la madrugada de hoy

A LOS 61 AÑOS DE EDAD

habiendo recibido los Santos Sacramentos y la Bendición Apostólica

R. I. P.

Sus desconsolados hermanos doña Joaquina y don Justo, su ex socio don Salvador Dolz Vila, al participar a sus demás parientes y amigos tan sensible pérdida ruegan encomienden su alma a Dios y se sirvan asistir a la misa de «corpore insepulto», que se celebrará hoy martes, a las once, en la Real parroquia de los Santos Juanes, y al acto de su entierro, que tendrá lugar a las cuatro de la tarde, desde la casa mortuoria, calle de Cordellats, 8, a la plaza de San Agustín, donde se despedirá el duelo, por lo que les quedarán reconocidos.

No se reparten esquelas.

Ministerio de Educación, Cultura y Deporte

SECCION COMERCIAL

Vida marítima

30 de Enero de 1928.

ENTRADOS

Vapor «Cabo Roche», español, de la matrícula de Sevilla, procedente de Alicante con un cargamento de 200 toneladas de cargo general, de Gonzalo Nogués.

Vapor «Cullera», español, de la matrícula de Valencia, procedente de Cette con un cargamento de 600 bocoyes vacíos, de Ferrer Peset.

Vapor «Onsala», español, de la matrícula de Bilbao, procedente de Alicante para cargar bocoyes de vino, de Dutrús y Carsí.

Vapor «Manchuria», inglés, de la matrícula de Hull, procedente de Messina para cargar fruta y cargo general, de Enrique Jiménez.

Vapor «Comercio», español, de la matrícula de Valencia, procedente de Cette, para cargar bocoyes de vino, de Ferrer Peset.

Vapor «Cabo Blanco», español, de la matrícula de Sevilla, procedente de Tarragona con un cargamento de 100 toneladas de cargo general, de Gonzalo Nogués.

Vapor «Frutero», español, de la matrícula de Bilbao, procedente de Cette para cargar bocoyes de vino, de Ferrer Peset.

Vapor «Reinhart L. M. Russ», alemán, de la matrícula de Hamburgo, procedente de Castellón, para cargar fruta y cargo general, de Enrique Behn.

Vapor «Penelope», italiano, de la matrícula de Nápoles, procedente de Tarragona con un cargamento de 500 toneladas de cargo general, de Camilo Reali.

Vapor «Venicolo», italiano, de la matrícula de Fiume, procedente de Barcelona, con un cargamento de 100 toneladas de cargo general, de Camilo Reali.

Vapor «Klio», alemán, de la matrícula de Bremen, procedente de Barcelona para cargar fruta y cargo general, de Montesinos Palau.

Vapor «Tordera», español, de la matrícula de Barcelona, procedente de Málaga para descargar 100 toneladas de cemento, de la Trasmediterránea.

Velero «Leonor», español, de la matrícula de Valencia, de Amadeo Fos, procedente de Barcelona con un cargamento de 90 toneladas de cargo general.

Velero «Alfredo», español, de la matrícula de Valencia, de Amadeo Fos, procedente de Barcelona con un cargamento de 100 toneladas de cargo general.

SALIDOS

Vapor «Cullera», español, de la matrícula de Valencia, de Ferrer Peset, salió para Cette con bocoyes de vino.

Vapor «Onsala», español, de la matrícula de Bilbao, de Dutrús y Carsí, salió para Cette y Marsella, con bocoyes de vino.

Vapor «Canalejas», español, de la matrícula de Valencia, de Mayca, salió para Gandía con cargo general.

Vapor «Tordera», español, de la matrícula de Barcelona, de la Trasmediterránea, salió para Barcelona con cargo general.

Vapor «Nordia», sueco, de la matrícula de Hogans, de Federico Lis, salió para Londres con cargo general.

Vapor «Cabo Blanco», español, de la matrícula de Sevilla, de Gonzalo Nogués, salió para Barcelona con cargo general.

Vapor «Cabo Roche», español, de la matrícula de Sevilla, de Gonzalo Nogués, salió para Bilbao con cargo general.

Vapor «Reinhart L. M. Russ», alemán, de la matrícula de Hamburgo, de Enrique Behn, salió para Hamburgo con fruta y cargo general.

Vapor «Manchurian», inglés, de la matrícula de Hull, de Enrique Jimeno, salió para Liverpool con fruta y cargo general.

Lonja de Valencia

PRECIOS de ayer día 30 de Enero, facilitados exclusivamente por agentes comerciales colegiados.

Dichos precios se entienden en origen, en las monedas, condiciones usuales y para partidas de un vagón en adelante.

ALPISTE
Corrientes, a 46 pesetas. Mercado sostenido y firme en las clases superiores en origen.

ALUBIAS
Francesas, a 71'50.
Monquili, a 71.
Pinet, a 72.
Mercado flojo por la escasa demanda.

ARBEJONES (Hedros)
Corriente, a 40.
Mercado firme.

ARROZ
Cáscara, a 32.
Benlloch 00, a 49.
Morret, a 34.
Medianos de arroz, a 37.
Cilindro, a 29.
Mercado paralizado.

AVENA
Gris corriente, a 32.
Mercado firme.

CACAHUET
Tres y cuatro granos corrientes, a 55 pesetas los 50 kilos.
Primeras, a 60.
Fábrica, a 55 los 100 kilos.
Mondado, a 90 pesetas los 100 kilos.
Mercado flojo por la poca demanda.

CAÑAMONES
Manchuria, a 42.
Mercado firme al alza.

CEBADA
Corriente bueno, a 35.
Mercado firme. En alza en origen.

CENTENO
Corriente bueno, a 40 pesetas.
Mercado estacionado.

GARBANZOS
Arrugados 45-46, a 90.
Idem 47-49, a 75.
Idem 51-53, a 63.
Idem todo monte, 000
Mulatos 49-51, a 67.
Idem 53-54, a 52.
Idem 55-57, a 50.
Idem 63-66, a 46.
Mercado encalmado.

HABAS
Blancas, a 42.
Habones blancos, a 42.
Mercado estacionado, sin operaciones.

HARINAS
Blancas, a 65.
Fuerza, a 75.
Mercado firme.

PASTA (Turtós)
De cacahuet, a 00.
De coco, a 00.
Mercado paralizado sin existencias de cacahuet.

PULPA DE REMOLACHA
Aragón y Navarra, a 220.
Granada, a 220.
Santa Eulalia, a 000.
Mercado sostenido.

SALVADOS
Cuarta candeal, a 31.
Idem duro, a 27'50.
Floreta candeal, a 27'50.
Idem duro, a 25'50.
Medianos candeal, a 29'50.
Medianos duro, a 25'50.
Hoja candeal, a 29'50.
Hoja duro, a 26.
Mercado sostenido con firmeza y con ligera tendencia al alza.

TRIGOS
Duro de Extremadura, a 55.
Crucher, a 52.
Candeal Mancha, a 53'50.
Jeja, a 53.
Hembrillas, a 51.
Mercado estacionado, aunque firme en origen.

ACEITE DE OLIVA
Andaluz corriente, a 76.
Idem fino, a 83.
Tortosa corriente, a 29.
Idem fino, a 32.
Borjas fino, a 195.
Mercado en alza, con gran animación por la demanda extranjera.

ACEITE DE CACAHUET
Mercado flojo.
Sin existencias.

ACEITE DE ORUJO
Verde, primera región, a 115 pesetas.
Mercado en simpatía con el de oliva.

ACEITES DE SEMILLA
Coco blanco, de primera, a 147 pesetas.
Mercado firme.
Linaza crudo, a 130.
Idem cocido, a 140.
Ricino, a 175.
Ricino extrafino, a 178.
Mercado estabilizado.

AZUCAR
Blanquilla J. F., a 151.
Idem general, a 149.
Mercado en alza.

CAFES VERDES
Puerto Rico Yauco extra, a 234 pesetas.
Idem idem superior, a 230 pesetas.
Idem idem caracolillo, a 219 pesetas.
Puerto Cabello trillado superior, a 98.
Moka Harra Longberry, a 103/-.
Java Rob. W. I. P. faq., a 74/6.
Macaibo trillado corriente, a 00.
Santos extra prime, a 95/4.
Superior, a 95/4.
Palembang Rob. telquel, a 54/6.
Mercado firme.

Abonos químicos (Precios de la plaza)

Sulfato amoniaco 24-25, a 36 pesetas los 100 kilos.
Superfosfato cal 13-15, a 9 pesetas.
Idem ídem 16-18, a 10.
Idem ídem 18-20, a 11'50.
Nitrato de Chile 15-6, a 38 pesetas.
Clorúro de potasa alemán 80-83, a 26.
Cianamida de cal 19-20, a 28'50.
Sulfato de potasa 90-93 por 100, a 33.

Nuestras frutas en el extranjero

Londres 30.

Se ofrecieron los cargamentos de los vapores «Jan», «Tore Jarl» y «Dorrit», como sigue:

Naranjas. En general:
300s, de 11 a 12.
360s, de 10'6 a 12.
504s, de 12 a 13.
Demanda bastante buena.

—

Liverpool 30.

Ofreciéronse en la subasta de hoy los cargamentos de los vapores «Maru», «Navarra», «Pelayo», «Pizarro» y «Margrete», como sigue:

Primera condición:
300s, de 8 a 10.
360s, de 8 a 8'6.
504s, de 12'6 a 13.
Segunda condición:
300s, de 7'6 a 8'6.
360s, de 7'9 a 8.
504s, de 10'6 a 11.
Cebollas:
4s, a 16'3.
5s, de 18 a 18'3.
Demanda buena.

—

Telegrama recibido por Antonio Ballester, de la casa Serra y Kirsch:

París 29.

Mandarinas: A granel, a 280 francos.
Naranjas: Blancas selected, de 250 a 330 francos.
Sanguíneas, de 300 a 440.

——

EMBARQUES DE FRUTAS DURANTE LA SEMANA DEL 22 AL 28 DE ENERO 1928

Para Londres: 1.423 cajas naranjas, 119.581 medias, 2.165 bultos mandarinas y 2.368 cajas cebollas.

Para Liverpool: 1.109 cajas naranjas, 57.491 medias naranjas y 14.958 bultos mandarinas.

Para Manchester: 1.109 cajas naranjas, 23.817 medias, 195 cajas cebollas y 6.749 cajas cebollas.

Para Hull: 1.110 cajas naranjas, 22.793 medias, 118 bultos mandarinas y 7.224 cajas cebollas.

Para Glasgow: 632 cajas naranjas, 14.283 medias, 281 mandarinas y 2.747 cebollas.

Para Bristol: 171 cajas naranjas y 9.635 medias.

Para Cardiff: 31 cajas naranjas y 6.130 medias.

Para Newcastle: 110 cajas naranjas, 4.512 medias y 550 cajas cebollas.

Para Southampton: 507 cajas naranjas, 11.594 medias y 20 bultos mandarinas.

Total embarcado para Inglaterra: 6.202 cajas naranjas, 269.836 medias, 2.779 bultos mandarinas y 34.596 cajas cebollas.

Para Amberes: 398 cajas naranjas, 39.277 medias y 150 mandarinas.

Para Bremen: 16.500 medias naranjas.

Para Hamburgo: 2.702 cajas naranjas, 64.242 medias y 2.129 bultos mandarinas.

Para Amsterdam: 20.000 medias naranjas.

Para Rotterdam: 244 cajas naranjas, 39.540 medias y 600 bultos mandarinas.

Total embarcado para el Continente: 3.444 cajas naranjas, 179.559 medias y 2.879 bultos mandarinas.

Total embarcado durante la semana: 9.646 cajas naranjas, 449.395 medias, 5.685 bultos mandarinas y 34.596 cajas cebollas.

Embarcado en igual semana del año anterior: 499.245 medias cajas naranjas y 83.585 cajas cebollas.

—

Noticias bursátiles

Información del Banco de Bilbao

BOLSA DE MADRID

30 de Enero de 1928.

INTERIOR 4 POR 100
Serie F, 71'25; E, 71'25; D, 71'35; C, 71'25; B, 71'75; A, 71'25.

EXTERIOR 4 POR 100
Serie E, 86'40; D, 86'40; C, 86'45; B, 86'45; A, 86'85; G y H, 86'40.

AMORTIZABLE 4 POR 100
Serie F, 86.

AMORTIZABLE 5 POR 100, 1920
Serie F, 94'10; E, 94'10; D, 94; C, 94'10; B, 94'10; A, 94'60.

AMORTIZABLE 5 POR 100, 1917
Series D, C, B y A, 93'75.

AMORTIZABLE 5 POR 100, 1920
Serie F, 104.

AMORTIZABLE 5 POR 100 1927, CON IMPUESTO
Serie F, 93'20.

AMORTIZABLE 5 POR 100, 1927, SIN IMPUESTO
Serie F, 104'25.

FERROVIARIA 5 POR 100
Serie F, 103.

—

Banco Hipotecario Español: Cédula 4 por 100, 90'80; 5 por 100, 100'50; 6 por 100, 111'95.

ACCIONES
Banco de España, 592.
Banco Hipotecario, 550.
Banco Central, 161.
Banco Español Crédito, 335.
Banco Hispano-Americano, 218.
Telefónica, 99'85.
Duro Felguera, 66.
Alicantes, 543.
Nortes, 566.

OBLIGACIONES
M. Z. A. primera hipoteca 3 por 100, 330'50.
Norte primera serie 3 por 100, 76'50.
Norte especiales 6 por 100, 105'20.

MONEDA EXTRANJERA
Madrid: Francos, 23'15; belgas, 84'10; libras, 28'60; dólares, 5'88.
Barcelona: Francos, 23'209; belgas, 84'70; suizos, 113'10; libras, 28'63; dólares, 5'87 y cuarto; liras, 31'20.

DEL COLEGIO OFICIAL DE CORREDORES DE COMERCIO DE VALENCIA

Francos, 23'15.
Bruselas, 16'45.
Francos suizos, 113'10.
Liras, 31'20.
Libras, 28'63.
Dólares, 5'88.
Marcos oro, 1'41.

PUBLICACIONES

Mundial Música, en su sección de «Música para todos», acaba de publicar una curiosísima entrega, la que constituye su número 106, correspondiente al presente mes de Enero. Su director, el distinguido maestro José Salvador, hace el milagro de poder ofrecer seis piezas musicales, esmeradamente impresas, por la increíble cantidad de una peseta todas. He aquí el sumario: «Canto sin palabras», de Tchaikowsky; «Bolero» (Chopin), de Beneyto; «Mi mantón», canción española, de V. Romero; «Baile de negrosa», por A. Terol; «Su cariñito», vals fácil, por Otto Silka; «¡Ella!...», tango argentino, de S. Tena.

«ACTUALIDADES»

El número correspondiente a esta semana de la ya popular revista valenciana *Actualidades* es verdaderamente notable.

Inserta trabajos de gran mérito literario, informaciones y reportajes de actualidad, entre los que destaca uno dedicado a don Vicente Blasco Ibáñez. Páginas dedicadas a teatros, cines, deportes, modas, consultorio de amor, etc., completan este número.

La parte gráfica es, igualmente, de gran interés.

Actualidades se encuentra a la venta en todos los kioscos, al precio de veinte céntimos.

«MEDITERRANEO»

Hemos recibido el número correspondiente al día 28 de Enero de la importante revista titulada *Mediterráneo*. Como en todos los números, este ejemplar lleva una gran profusión de grabados de actualidad muy interesantes, así como de asuntos artísticos, no faltando una selecta colaboración literaria.

«GUTIERREZ»

De la editorial Rivadeneira se ha recibido la ya tan conocida publicación humorística llamada *Gutiérrez*. Este número, como en sus anteriores, se halla avalorada por las firmas de nuestros mejores humoristas, tanto de la pluma como del dibujo.

Fernando Dicenta y Vera

VALENCIA

8 PESETAS

De venta en todas las librerías

QUINCENA BLANCA

SORPRENDENTE PRESENTACION en calidades y precios de géneros blancos

Todos los artículos de invierno los vendemos a mitad de su precio

Hay que aprovechar esta única ocasión

REMATAMOS

	Pesetas
MIL PIEZAS charmelen seda, 60 colores diferentes, metro	2
TRES MIL PIEZAS género blanco clase superior, pieza	4
DOCE MIL METROS seda lavable para ropa interior, metro	250
VEINTE MIL METROS charmelines de lana, 50 colores diferentes, metro	350
SEIS MIL METROS lanillas diferentes dibujos ocasión sin precedentes, metro	0'30
DIEZ MIL toallas rusas jaretón	0'10
VEINTICINCO MIL toallas rusas grandes	0'30
DOS MIL alfombras para pie de cama	0'75
DIEZ MIL mantas algodón	0'75
MIL DOSCIENTAS sábanas unión, tamaño matrimonio	6'25
CINCO MIL paños gamuza	0'15
TRES MIL delantales cocina	0'25
DIEZ MIL DOCENAS pañuelos señora, la media docena	0'20
DOCE MIL METROS lanilla extra; su precio 4 pesetas; hoy, metro	1'25
SIETE MIL METROS crespón seda; su precio, 10 pesetas; hoy, metro	5
DOCE MIL cubrecamas clase buena	4
MIL DOCENAS servilletas tamaño grande, la media docena	2'50
TRES MIL CORTES colchón tamaño camera, corte	6
DOS MIL CORTES colchón tamaño matrimonio, corte	12

Sederías
Crespones
Charmelinas
Duquesas
Fulgurantes
Llebrinas
Kan-TON
Sedas crudas
Popelines seda
Cubres cama seda

Ropa blanca
Géneros de punto
Ropa de cama y mesa
Camisería
Estores
Tapetes
Alfombras
Surtido inmenso en géneros para ropa interior de señora.

Grandes Almacenes de Tejidos y Confecciones de LUIS FELIU

EL PISO : LOS GATOS

LUIS VIVES, número 3 (Entre las calles de la Paz y del Mar) — P. DEL MERCADO, 83-85, Y MANTAS, 24 —

LOS BARATOS MAS BARATOS DE TODOS LOS BARATOS

SECCION DE SASTRERIA: TRAJE "EL PISO" a medida, 75 pesetas

Visite usted el magnífico Vestíbulo de Exposiciones de nuestros Almacenes "EL PISO"

LA ÚNICA EN SU GÉNERO — ESTA OBRA QUE LE AYUDARÁ EN SUS NEGOCIOS

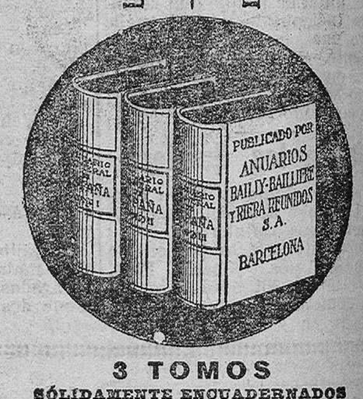

3 TOMOS
SÓLIDAMENTE ENCUADERNADOS
(7.500 páginas)
Pesetas 75, franco de portes en toda España

Unos tres millones de datos de industria, comercio, profesiones, elemento oficial y producción agrícola y minera

SOLICITE DETALLES A:
Anuarios Bailly-Baillière y Riera Reunidos, S. A.
Consejo de Ciento, núm. 240 - BARCELONA

Banco Hipotecario de España

DELEGACIÓN DE VALENCIA

PRESTAMOS al 6 por 100, hipotecarios amortizada cinco o cincuenta años, sobre fincas rústicas y urbanas.

Los prestatarios tienen siempre la facultad de reembolsar todo o parte de su crédito anticipadamente.

La larga duración del préstamo consiente al propietario hacer mejoras de consideración en sus fincas, aumentar los rendimientos de ellas y poder devolver más fácilmente el capital, sin verse obligado a solicitar prórrogas, no siempre fáciles de conseguir en los préstamos contratados con particulares, generalmente a corto plazo, si no es a costa de mayores gastos y sacrificios.

Préstamos especiales para construcciones

DELEGADO: Don Benito Altet. Mar, 23, Valencia.

Vendo pisos vacíos

y plantas bajas, ocasión para ferroviarios y clase media, en calle Enguita, R S, junto a estación del Norte, con patio y portería, compuestos de sala, gabinete, cuatro dormitorios, comedor y galería con mucho sol, de 11 a 13.000 pesetas, llaves en la portería. En Jorge Juan, 34, un piso y un bajo grandes. Un bajo en calle Carniceros y dos pisos en calle Baja, y muchos por varios sitios, como fincas enteras de buena renta. Admito ofertas de compraventa, Corredor ROCA, Doctor Remagosa, 11, primero. Teléfono 1904.

Casas, pisos, bajos

Grandes gangas: Calles Cirilo Amorós, Gran Vía, Almirante Cadarso, lado Victoria Eugenia, Santo Domingo, Visitación, Sagunto; bajo tienda Ruzafa; precios: 6.000, 7.500, 9.500 y 18.000 pesetas. Casas todos distrios, ensanches y afueras, de todos precios. Chalets, pisos y bajos Playa Malvarrosa y todos sitios veraneo. Solares, masías, arrozales, huertos naranjos, huertos. Admito administraciones, cobro módico interés, hay garantía. Admito toda clase de fincas compra-venta. Hay dinero para colocar.

Muñoz, corredor colegiado, Gobernador Viejo, 4, principal; despacho, de 9 a 4 tarde.

Piano

Se vende en inmejorables condiciones.

Para verlo y tratar, en Buenas querias, 11, cuarta puerta.

Se necesitan

Aprendizas y un chico para cadas, en la fábrica de corbatas de la BORDADORA VALENCIANA, Linterna, 9, bajo.

Se alquila

bonita habitación para despacho clínica, como estancia a señor o señora o matrimonio sin hijos, en finca nueva y muy sana. Razón Calle Sorní, 42, quinto puerto.

Ministerio de Educación, Cultura y Deporte

PAGINA FEMENINA
LECTURAS PARA LA MUJER

Solo para vosotras

La inútil mentira

En el Colegio se habían prometido las tres amigas no abandonarse el día de la boda hasta despedirse en la estación para el consabido viaje, y sobre todo, no dejar que otra persona las vistiese el traje nupcial.

Así es que, una hora antes de dirigirse hacia la iglesia, hallábase Lolita, prisionera en sus albas vestiduras ceremoniales, encerrada en sus habitaciones con sus inseparables compañeras Remedios y Dudú. Esta hubo de cerrar la puerta con llave, para que nadie sorprendiese a la novia llorando como solo se llora cuando las penas llegan hasta nuestrs entrañas.

—Ten valor, hija—decíale Remedios.

—Y sobre todo, no te pongas fea, ni te irrites los ojos—añadió Dudú, que era una muchacha fuerte, varonil, bella como una estatua del tiempo de Pericles.

—¡Pero si no he podido tomarle cariño!—replicó la futura desposada. — ¡Si vosotras conocéis mejor que yo lo que me sucede!

—Lo que te sucede, nada tiene de particular: que hubieras preferido a Garcerán... ¡Vamos, Lola, déjate de romanticismos y hazte el ánimo! ¿Si creerás tú que la mayor parte de las que se casan no han soñado con su correspondiente Garcerán?

Esto se lo dijo Dudú con su descarada sinceridad, solo con el ánimo de animar a su excelente amiga, porque la verdad era que el futuro esposo de Lolita nada tenía de agradable para ninguna mujer en la edad de los ensueños y de las ilusiones. Desgarbado, con un corpachón de tabernero bien cebado, de modales rudos, inteligencia roma, vulgar conversación, y tan corto de talla como de ánimo, era precisamente el tipo contrario al que suele agradar a todas las mujeres.

¿Por qué se casaba con él Lola? Por ser un buen partido; desde los padres de la muchacha, hasta el último amigo de la casa, se confabularon para convencerla de que debía aprovechar la ocasión, y lo consiguieron, por debilidad de la interesada en primer término y por el clamor unánime de que el novio era un gran partido. Así es que Lolita iba a casarse sin amor, sin ilusión, sin atender apenas a las condiciones buenas y malas que pudiera tener aquel hombre.

Y precisamente el día en que iba a casarse con él, es cuando recordaba con mayor fruición la época de sus amores con Garcerán, una especie de niño prodigio de la literatura, que a los 12 años de edad había publicado un libro de versos bastante celebrado y a los 23 era un pozo de ciencia: uno de esos hombres que casi no pueden escribir nada original, por llevar en el cerebro toneladas de conceptos y de obras ajenas. Rompió con él Lola por una tontería: el haber faltado a la hora de la charla diaria por asistir a una conferencia, motivo fútil que con una ligera disculpa hubiérase perdonado; pero Garcerán, hombre superior, no quiso continuar las relaciones con una mujer que desconocía el derecho de prioridad de la cultura.

Entre Remedios y Dudú procuraron consolar a su amiga, arreglaron de la mejor manera los huellas del llanto, y hasta que no se arrodilló junto al novio, ante el altar, no se apartaron de ella, con arreglo a lo convenido.

* * *

También las tres amigas se reunieron cuando le correspondió, seis meses después, el turno a Remedios. Esta, mientras la vestían Dudú y Lola, no cesaba de besarlas con estrépito, diciéndolas:

—¡Qué feliz soy, queridas mías!

—Se me antoja al vestirte—le dijo Dudú con su desparpajo de siempre — que sales de una tinaja de miel. ¿No estás empachada de tanta dulzura? ¡Cinco años de relaciones a cántaro de jarabe por día!

Efectivamente, Remedios había comenzado sus relaciones muy joven, tomándolo tan en serio, que además de verse con su novio todas las tarde, se escribían por la mañana cartas interminables saturadas de amor mío, vida mía y cielo mío.

El muchacho, también de corazón muy sensible, estaba *terriblemente enamorado* — como decía Dudú;— bastará con decir que se copiaba las cartas que le escribía Remedios, no se acercaba a ninguna muchacha ni aun a las que tenían con él relación familiar o parentesco, ni se le vió en ningún espectáculo público si no iba acompañando a su Remedios.

Aquellas relaciones eran famosas en la ciudad, tanto, que llamaban a la pareja Abelardo y Eloisa, Julieta y Romeo, poniéndoles como ejemplares de constancia, de cariño, de fidelidad; esto solo hará comprender el júbilo, la dicha intensa que Remedios sentía al acercarse el momento de la eterna consagración de sus amores.

—Quiero pediros un favor—rogó Remedios a sus amigas en cuanto estuvo vestida;—perdonadme si yo soy la que falto a nuestro compromiso. Deseo que solo mi Gonzalo me acompañe al pie del altar; hemos convenido en ello.

—Por mí—replicó riéndose Dudú —podéis ir metidos en una bombonera.

—Como tú eres un marimacho, tomas a broma estas cosas del corazón.

—Yo no os he dicho que no quiero casarme. Lo que sí os repetí muchas veces, que ha de ser sin tener novio. Marido, sí; novio, de ninguna manera; me son todos profundamente antipáticos. El hombre que quiera casarse conmigo tiene prohibido ser novio mío.

—Es más sincero que digas que no quieres casarte. No hay más que oirte y verte para adivinarlo. Tienes un aspecto hombruno, careces de femenidad, si nos dijeran que pusiésemos un ejemplo del absurdo, daríamos tu imagen... con un bebé al brazo.

Exageraba un poco Remedios al decirle estas cosas a Dudú; confundía la esbeltez de la línea, la fortaleza del músculo, la decisión, la voluntad, la falta de prejuicios, el odio a los convencionalismos, con la masculinidad. Pero de esta confusión participaban todos cuantos la conocían, hombres y mujeres; por eso Dudú tenía poco partido entre aquéllos, pues los trataba de tú a tú, sin un atisbo de coquetería femenil ni el menor signo de devoción hacia el sexo; era una mujer que no se sentía tal ante los hombres, ni se turbaba lo más mínimo. Montaba a caballo, salía y viajaba sola con una firme confianza en sí misma y amor en los demás; leía mu-

cho, y aunque no lo dijo a nadie estudió, sin examinarse, primero la carrera de maestra, después la de medicina.

Remedios, que sabía todo esto—actividades hombrunas casi todas,—la echaba en cara sus aficiones, completadas con la del goce de fumar cigarrillos turcos.

* * *

Con estos antecedentes, se comprenderá el estupor de Lola y de Remedios al recibir una carta de Dudú. participándolas con el mayor secreto que fuesen a vestirle las galas nupciales al siguiente día, pues se casaba *sin haber tenido novio*.

Y he aquí a las tres amigas reunidas en el agradable cuarto de aseo de Dudú. Mostráronle su sorpresa por aquel acontecimiento, pues nada les había dicho, ni la vieron jamás con su prometido.

Dudú les explicó todo aquello. No había visto nunca en la ciudad al que iba a ser su esposo; le conoció una tarde jugando al *tennis*, se despidieron; quince días después le escribió desde Alemania, diciéndola que le gustaba mucho y que deseaba casarse con ella. De todo esto hacía dos meses. La víspera de la boda llegó él, de manera que no hubo noviazgo; tan sólo había hablado una vez con él de cosas indiferentes.

—Pero me caso a gusto y creo que nos queremos los dos—terminó Dudú.

Las dos amigas quedaron mudas de emoción. Aquella era una locura, una genialidad del marimacho; ¡casarse sin conocerse apenas! Además, Dudú no había nacido para casada, para constituir hogar; era una mujer insensible, fría, incapaz de hacer feliz a ningún hombre. No tardaría en darse cuenta su marido de todo esto y la catástrofe llegaría fatal, inexorablemente.

A todas estas reflexiones contestaba Dudú asegurando que se casaba todo lo enamorada que se podía casar una mujer. ¿Que no hubo entre ella y su futuro la prueba del noviazgo? Este era una mentira, una superchería; ni el hombre ni la mujer se conocen bien durante el período de relaciones; la verdad llega después y con la verdad el desencanto, la indiferencia o algo peor... Cuando un hombre sano de cuerpo, de alma, de inteligencia, quiere a una mujer de esas condiciones, basta con la mutua inclinación, el amor no tarda en llegar, porque es preciso que llegue, y si no llega el amor, llega la dicha sin él, porque los seres con las cualidades aquellas, no pueden hacerse infelices. Con educación, inteligencia y ausencia de anormalidades físicas o anímicas, un hombre no puede hacer desgraciada a una mujer y viceversa...

Sosteniendo y practicando estas teorías fué al altar Dudú, con gran asombro de sus amigas, dándoles el brazo, con serenidad, sin turbación, con absoluta fe en que sería dichosa.

—¡Qué ha de serlo!—dijéronse Remedios y Lola al separarse de aquélla en la estación.—Fuerzas iguales se destruyen; Dudú es una mujer hermosa, pero, ¡es todo un hombre...!

* * *

Después de varios años, juntáronse Remedios y Lola en un balneario. Confáronse mutuamente sus cosas.

Lola vivía muy bien con su marido. Aquel hombre burdo, gordinflón, torpe, que al parecer no pensaba sino en sus asuntos, había demostrado tal respeto, tal delicadeza hacia su mujer, que ésta comenzó por agradecerle que no la importunase con su cariño. Le cobró después sincera afección por el deseo de él de complacerla, y por fin, le consideró digno de estima, de sincera y honda estima.

Remedios, en cambio, estaba separada de su marido. Se empeñó en considerar el matrimonio como una prolongación del noviazgo y de tal manera la cohibió, que la pobrecilla vivía en continua prisión, sin que se le permitiese tener amigas, ni expansiones de ningún género. Llegó el marido a pegarle en un arrebato de celos y aquel bofetón fué un golpe mortal dado a su felicidad. Por fin, la mujer, aherrojada, golpeada, convertida en mártir, halló compasión en alguien; Remedios tuvo miedo y huyó, pero estaba segura que su esposo acabaría por perseguirla y matarla.

—En cuanto a tu ídolo Garcerán —le dijo a Lola,—has de saber que tampoco vive con su mujer. El no la tuvo nunca sino como hembra. Era demasiado superhombre para ocuparse de las vulgaridades del hogar. ¡Qué suerte has tenido de no casarte con él!

De Dudú no sabían nada entonces, pero después tuvieron ocasión de visitarla en un pueblo distante de la ciudad, sorprendiéndola jugando con sus niños como si fuesen muñecas, y tratando a su esposo con el amor de una colegiala en su primer vuelo amoroso.

—Ahora, ahora, es cuando tengo novio, amigas mías. ¡Como que ya no le llamo marido!

V. CALVO-ACACIO.

Crónica femenina

La mujer deportiva

París, Enero de 1928.

Desde hace algunos años, la emancipación de la mujer en la sociedad ha tomado una importancia tal, que cabe esperar de ella las mayores hazañas.

Nadie pone ya en duda sus cualidades atléticas, y se va extendiendo la idea de que, con el adiestramiento deportivo al cual se entrega, llegará a realizar proezas que los hombres le envidiaran. En hipismo, por ejemplo, desde hace largo tiempo ha renunciado a montar del modo llamado a la jineta o a mujeriegas, o sea sentada sobre una silla especial, con las dos piernas a un lado y una de ellas colgada sobre una especie de garfio. La posición era poco estética, y además incómoda, por lo cual la mujer moderna monta a caballo como los hombres, lo cual está justificado, porque tiene que dominar a un animal del mismo brío que el montado por el hombre. Es posible que esto conduzca a abrirle una nueva profesión: la de jockey, que ya fué pretendida por la cantante Fanny Heldy, la cual llegó a solicitar una licencia de cierta Sociedad hípica, siéndole denegada. ¿Por qué? Es inexplicable, fuera de las carreras de obstáculos, en las que podía estar justificada la denegación, en atención al peligro.

El Gobierno francés designa todos los años a los grandes pilotos para que tomen parte en el torneo aéreo con que se disputa la copa Gordon-Bennet. Tiene derecho, según el Reglamento deportivo de la prueba, a designar un tercer piloto. ¿Por qué no hacerlo designando a un piloto femenino? Evidentemente hay mujeres capaces de permanecer en el aire más de 24 horas, como lo ha demostrado miss Elder; y en Francia mismo, Violeta Morris ha puesto de relieve la energía de que es capaz una mujer, ganando en carrera mixta la copa de oro del automóvil, manteniéndose durante 24 horas asida al volante de su coche. Lo hecho por estas dos mujeres, puede ser repetido por otras muchas, sobre todo en el automovilismo, que tiene hoy una porción de adeptas que manejan el coche con excepcional maestría. De esta manera, podrán algún día incorporarse al Ejército, como conductoras de automóviles, haciendo posible el proyecto de la nación armada, propugnado no hace mucho en el Parlamento francés.

Todos los días podemos admirar en los circos a una porción de mujeres gimnastas, que hacen lanzar exclamaciones de estupor y de admiración, por su temeridad. Seguramente, estas mismas mujeres podrían ejecutar ejercicios superiores a los de muchos campeones. Acaso no llegarán hasta el punto de batir records, pero podrían correr cien metros o saltar con pértiga, mejor que muchos atletas de segundo plano.

¿Por qué no organizar—con ciertas condiciones de selección y de eliminación, recurriendo a los consejos del médico para evitar accidentes y responsabilidades—manifestaciones mixtas de hombres y mujeres en una misma prueba, para que se disputaran conjuntamente la victoria? De esta manera se podría llegar a saber lo que la mujer es capaz de realizar.

Hay muchos deportes, en los que la mujer puede igualar al hombre y aún sobrepasarle. El balance deportivo femenino de fin de año, nos autoriza a creerlo así y a esperar que, en lo sucesivo, se organicen las competiciones de manera que pueda saberse cuál es el exacto rendimiento deportivo de la mujer, en relación con el hombre.

Ya en la próxima Olimpiada de Amsterdam tomarán parte numerosos equipos femeninos, de suerte que la entrada de la mujer en el terreno de los deportes parece definitiva.

La mujer, que era hasta aquí la salvadora de su raza, porque siendo más virtuosa que el hombre, contraía un número infinitamente menor de enfermedades, podrá en el porvenir mejorar todavía esa cualidad, gracias a los ejercicios gimnásticos, que harán que su salud y la de sus hijos sea perfecta.

LYCE

INVIERNO

Bajo del manto que tejió la nieve
duerme la tierra el invernal letargo;
de la campiña solitaria y triste
hasta el pájaro huyó desamparado,
buscando entre las breñas el abrigo
a su vida y a sus crías necesario.
Y el labriego que en ocios se consume
junto al hogar de lumbre y pan escasos,
espera resignado su ventura
de aquel mismo penar que esté pasando.
Porque no es todo muerte y pesadumbre
en el cortejo del invierno helado;
en el terruño la semilla hinchiéndose
frutos promete y bienandanzas próximas
sostén del hombre en su vivir aciago;
y los húmedos dones que la atmósfera
con enojosa persistencia ha dado,
para alivio y recreo de las gentes,
se trocarán en fértiles corrientes
y en frescos manantiales, al verano.
Todo es igual, periódico, inmutable,
en el rodar del mundo acelerado;
estío, primavera, invierno, otoño
a su tiempo sin falta irán llegando.
Solo el del hombre vuelta no consigue:
no puede revivir lo ya pasado.
Es su camino recto e inflexible
en busca del ideal jamás logrado.
Y tras su invierno, triste cual ninguno,
no verá el resurgir tan anhelado.

JOSE GARCIA IBAÑEZ

Valencia, Enero 1928.

La jardinería en macetas

El nardo

Pertenece esta planta a la familia de las gramíneas, posee el tallo corto y las hojas arrolladas; con flores blancas, reunidas en espigas; crece en lugares montañosos y puede cultivarse en macetas, procediendo de la Europa central y meridional.

Esta planta se industrializa, permitiendo obtener un perfume fino. Los extractos de nardo se conocían en la más remota antigüedad, al extremo que constituía, por su delicado aroma, el baño perfumado de los romanos.

Actualmente sigue mereciendo la aceptación de los perfumistas, por su finura y estabilidad, y es su mercado importantísimo; y como por otra parte, la flor es bella y no exige cuidados especiales, es muy recomendable su cultivo.

DE COCINA

MERLUZA A LA INGLESA

Para este guiso se toma un pedazo grande de merluza de regular tamaño, se le quita la espina de enmedio y las dorsales y ventrales, así como la piel.

Entonces los dos trozos se cortarán en rebanditas al través de un medio dedo, las que, aplastadas con cuidado, se adobarán con sal y zumo de limón, colocándolas sobre un cedazo para que escurran.

Luego se enjugan con un paño, y pasándolas por manteca de vaca derretida, y mezclada con yemas de huevos, se empañarán, aplastándolas con la hoja del cuchillo, y bien preparadas se colocarán en una cacerola o sartén con manteca de vaca derretida. Con todas las carnes sobrantes se hará un picadillo, que servirá para rellenar un molde liso, el que se cocerá al baño maría una hora antes.

Al servirse se pondrán a rehogar los trozos, cuidando que queden dorados por los dos lados; se vaciará el molde sobre la fuente, colocando encima patatas cocidas y deshecha en forma de puré, y alrededor los trozos alternados con rebanaditas de pan frito, y aparte una salsa de manteca.

ATUN A LA ELEGANTE

Se corta el atún a trozos muy delgados, que se empapan en una pasta de harina, huevo y algo de agua; se fríen y sirven bien calientes y dorados.

INSTITUTO DREYER
CIRILO AMOROS, 31 (esquina Pizarro)
Cuidados estéticos — Salones de peluquería para señoras
MANICURA — ONDULACION PERMANENTE
PEDICURA — ONDULACION MARCEL
MASAGES — MISE EN PLIS
DEPILACION ELECTRICA, etc. — CORTE
SHAMPOING
TINTURA, etcétera,

MIS HIJOS...

Dos niños bellos, de cariño ungida,
me ofrendó la mujer de mis amores,
y sus besos y risas son las flores
que perfuman las horas de mi vida...

¿A qué ensueños irá su estrella unida?
¿Serán sabios? ¿Ascetas? ¿Soñadores?
¡Quizás poetas!... ¡Románticos cantores
si es que llevan mi esencia transfundida!...

Ya va en sus rostros esa doble empresa
del Ritmo y de la Luz, con la promesa
de hacer sobrevivir, gloriosamente,

cuando la tierra mi ataúd taladre:
en el uno, los ojos de su madre;
y en el otro, la curva de mi frente...

RODOLFO GUILLAMON

Sobre el mismo tema

Encontré por la calle a un joven que llevaba unos pantalones largos, anchos, acampanados, con los que estaba sencillamente ridículo.

El sentido de la fealdad forma escuela; empezaron las sacerdotisas de la moda a pervertir el gusto público. La situación ha mejorado algo, puesto que los escotes son menos exagerados y se han visto el último verano bastantes mangas largas. Si se conservase la justa medida en lo largo de las faldas, algunos vestidos serían sencillos y elegantísimos y podría seguirse la moda sin sacrificar la dignidad y el decoro.

Y puesto que la voluntad del que todo lo rige quiere que vivamos en una época inquieta y turbia, no obedeceríamos ni nos someteríamos si nos limitáramos a criticarlo todo y a todos. Debemos, al contrario, tratar a nuestros semejantes con amor activo. A todos nos corresponde dar buen ejemplo, y la primera obligación de la mujer es respetarse para que la respeten. Para ello es preciso vestir honestamente y mantenerse siempre en actitud correcta.

El buen gusto y la discreción deben presidir nuestros actos y también nuestra manera de vestir; una cierta elegancia es a veces señal de una elegancia interior que, si bien no es indispensable, gusta y puede ser en ciertos ambientes un sistema de apostolado. Así lo creía Elisabet Lesueur, una de las almas femeninas más nobles de nuestros tiempos y que vestía con gran elegancia.

El desaliño y el mal gusto en el vestir ofenden y predisponen mal, lo mismo que el desaliño y la vulgaridad en las maneras.

Y para volver a mi primera idea, repetiré que las extravagancias no son nunca de buen gusto y que las ultramodernas pecan contra la belleza como... los pantalones que vi pecan contra la estética.

V. F.

La cruz de los pensamientos

Es ésta, Señor,
la Cruz del Maestro,
nuestro Redentor.

Me curo con ella
el alma doliente
de amarga querella.

Y son estas flores
cuantos pensamientos
hay en mis amores.

Con ello me curo
la dulce esperanza
del mundo futuro.

Pues yo solo quiero
los brazos que extiende
el tosco madero.

R. LOPEZ CASASEMPERE.

De utilidad para el hogar

UN BUEN SISTEMA DE LAVAR EMBUDOS

Para lavar los embudos de metal o vidrio, sucios de grasas o resinas, se sumergen invertidos en un recipiente de agua, lleno los 3-4 de su capacidad, con una solución de 30 gramos de carbonato de sosa y 10 de cal viva. Se hierve todo durante diez minutos; al hervir, el líquido se eleva y sale por la parte estrecha de embudo, cayendo al exterior, de modo que se lava automáticamente y no se corre el riesgo de romper los de vidrio, como ocurre cuando se lavan de otro modo.

BETUN NEGRO PARA EL CALZADO

En un litro de cerveza se ponen 60 gramos de negro animal, 30 de azúcar cande, 30 de goma arábiga, todo ello en polvo finísimo, y 120 gramos de cera virgen. Se hierve a calor suave durante diez minutos, se separa del fuego y se continúa mezclando hasta que esté frío. Este betún resulta caro, pero tiene la ventaja de no estropear el cuero como sucede con los que contienen ácidos minerales.

BETUN AMARILLO PARA EL CALZADO

A) Esencia de trementina, 4.
Aceite de ricino, 2.
Vaselina, 8.
Cera amarilla, 8.
B) Aceite de linaza. 2.
Cúrcuma en polvo, 3.

En la esencia de trementina se disuelve la cera amarilla y se agrega luego el aceite y la vaselina. Se deslíe aparte la cúrcuma en aceite de linaza, se mezclan A) y B) agitando constantemente. Este betún se extiende con un paño seco y fino.

Ministerio de Educación, Cultura y Deporte

VIDA DEPORTIVA

CARTAS DE ULTRAMAR

Practicar al arco

(*Terminación*)

III

La abertura del arco la defiende un hombre; éste, como objeto movible, tiene que ser el cuerpo sobre el que choque o quede el balón. Un poco de psicología convertirán en realidad nuestra teoría. El que tira al arco lo hará en aquella dirección cuya abertura sea mayor. Es lo más natural. Si al arquero está más cerca del poste derecho, el delantero tirará a la izquierda, aunque tenga delante un jugador enemigo. El punto de mira es el arco y se procura estar más fuera del alcance del arquero que del defensa enemigo. El portero es una pieza que, en el juego del futbol, tiene más valor efectivo que otro jugador; sus recursos son mayores. Por lo tanto, hay que huir más de éste que de otro contrario. Lo más lógico es, pues, que el arquero, convencido de que el forward dirigirá su chut hacia el punto de mayor abertura en el arco, debe prepararle la coartada, abrirse un poco hacia el lado contrario, digamos arrimarse más hacia la izquierda si prefiere que le chuten a la derecha o viceversa. Desde luego, que apenas el jugador haya adelantado el pie para empujar la pelota, debe lanzarse de inmediato hacia el punto preferido, pues es raro que no suceda así. Esto es engañar con el cuerpo. Es cosa instintiva. La suerte de banderillas, el quiebro, sobre todo, no es otra cosa que el engaño con el cuerpo.

Antes de verla ejecutar nadie puede imaginarse cómo se va recto al toro a cuerpo limpio, y cómo, al encuentro de la bestia y el hombre, en el momento en que es lógico esperar una tragedia, el animal se aparta de su débil contrincante con dos palos agarrados a sus carnes, mientras que el otro sale indemne. Sin embargo, la realidad nos ha demostrado que no es difícil conseguirlo si se tiene sangre fría. Es l[illegible]amos serenidad en el arquero. Este, puede rechazar tranquilamente un balonazo del delantero; por el contrario, quien ataca no puede generalmente reprimir su nerviosidad y su ímpetu. El arquero, pues, está en condiciones de emplear la astucia.

El tiro sesgado, aun realizado de corta distancia, puede anularse con suma facilidad. Todos hemos tenido ocasión de ver que un guardameta, cuando avanza el extremo o el interior se arrima casi al poste por el lado en que aquél ataca y esta posición es la más imprudente que puede adoptarse. El delantero, si está en condiciones de tirar al arco, lo hará al rincón contrario del arquero, dejando a éste sin chance. Casi siempre rechazan estos tiros sesgados los defensas o los medios, pues se colocan en situación de lograrlo viendo desguarnecida la parte del arco opuesta adonde está el arquero. Un ejemplo: por el lado derecho avanza el winger; vemos al guardavalla colocarse cerca del palo izquierdo. A nuestro juicio, su ubicación debe ser a dos o tres metros del palo citado. Jamás un delantero extremo tirará a la valla si su cuidador está en la posición indicada. Y el motivo consiste en que el citado delantero extremo no encontrará abertura en el arco. Es cuestión de óptica, y en este caso entraría la teoría de la relatividad de Einstein. Si nos colocamos frente al arco, la abertura de éste se nos presenta en su totalidad, pero conforme nos vamos corriendo hacia un lado esa abertura se reduce y desde el wing apenas si queda reducida a una quinta parte. La trayectoria que sigue un balón en el campo responde fijamente a la más perfecta ley geométrica; el arquero tiene que ser siempre el vértice entre el punto en que se sitúa el chutador y el punto de mira adonde éste dirige el tiro; la habilidad del meta consiste en anular el ángulo y formar una recta, cuyo punto final sea su cuerpo. Los chuts de los extremos podemos convertirlos en centros, pues dada su buena colocación logrará el arquero que el winger jamás le tire al arco, sino que largue el balón a sus compañeros centrales.

IV

Engañando con el cuerpo tengo la convicción de que no es muy difícil atajar un penalty.

Zamora ha dicho en distintas ocasiones que el anular este castigo estriba en conocer la dirección que tomará la pelota: derecha o izquierda. Nada más cierto. Entonces, si el guardavalla se coloca solo un paso más cerca de la izquierda, el balón se le tirará a la derecha, pues el chutador verá más abertura de arco en la derecha que en la izquierda. Si oportunamente, en el instante que el enemigo va a tocar la pelota con el pie, el meta se lanza a la derecha, movimiento simultáneo con el del balón, entendemos existirán muchísimas probabilidades de conseguir un éxito, éxito que no dejará de ser muy resonante y ruidoso, pues nada puede considerarse más prestigioso y halagüeño para un arquero que anular un penal.

Posiblemente, en el terreno de las teorías, sean bastante discutibles las que acabo de exponer aquí, pero nada cuesta practicar y tener en cuenta observaciones hechas en el mejor de los sentidos y que darán lugar, convertidas en realidad, a provechosas enseñanzas y a procedimientos propios en quien no las eche en saco roto. Probar, ensayar, nada cuesta: yo estoy seguro que algo quedará de cuanto acabo de manifestar.

Y como dicen los subtítulos de esta croniquilla, se trata de «juicios de buena fe, que no quieren ser lecciones para nadie».

EL DIABLO COJUELO

Buenos Aires 31-12-27.

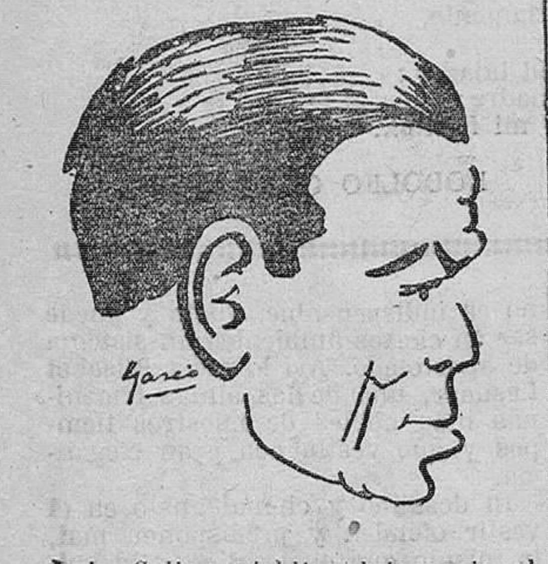

Luis Colina, árbitro internacional, ex componente del Comité Nacional, ex directivo del Colegio Nacional de Arbitros y persona de prestigio en asuntos futbolísticos, quien se asegura será nombrado secretario general del Valencia F. C.

FUTBOL

Notas de mi block

La Federación Vizcaína y la Guipuzcoana, se muestran contrarias a la participación en el campeonato de España de los terceristas.

Nuestra Federación ha contestado también en sentido negativo y estamos de acuerdo.

No es lógico este caprichoso aumento de los equipos clasificados por el campeonato de España, como no lo es tampoco el derecho de preferencia y superioridad que se adjudican algunas regiones, superioridad que sólo está en el papel la mayoría de las veces.

Al principio se clasificaba un club por región, ahora que son dos, se proponen tres. Y el año que viene seguramente se pedirá que vayan cuatro.

Nosotros vamos más allá. Puestos a pedir, solicitamos que tomen parte además de los tres clasificados, el colista del grupo A y el campeón de la categoría B y además todos los equipos no federados. Así acabaremos porque el campeonato de España sea lo aburrido y soso que viene siendo el regional, con la sola excepción de un par de Federaciones y creemos excedernos.

En Cataluña se han entablado gestiones para que los clubs del grupo A establezcan un compromiso para el respeto mutuo de jugadores.

Esto sería lo ideal... pero no se llegará a tal acuerdo. Y si se llega pobres clubs del grupo B...

Por informaciones particulares que hemos podido recoger y que estimamos fidedignas, parece ser que el Español de Barcelona se fusionará con el Real Madrid. Visto el ambiente tan poco propicio en que se desenvuelve el Deportivo en Barcelona, se han iniciado «pourparlers» entre los elementos de los dos clubs citados. Ya se dice que don Jenaro de la Riva, el «deux ex machina» del Español, será propuesto como presidente del Madrid. Y luego vendrá lo restante... Al tiempo.

Decididamente, el Athletic de Madrid, aun resultando campeón de España, pierde dinero.

Noticias de Madrid dan cuenta de lo que ha costado al Athletic madrileño, el «alquiler» de los jugadores asturianos Tronchín, Peña y Adolfo.

Al Sporting de Gijón 15.000 pesetas. A cada jugador por partido que juega 500 pesetas y además los viajes de ida y vuelta cada vez que cualquiera de ellos o todos al mismo tiempo han de trasladarse a Gijón por cuestiones deportivas.

«Item más», unas dietas de diez pesetas por día durante el tiempo que dichos jugadores permanezcan fuera de casa.

SINCERATOR.

Por el mal tiempo se suspendieron los partidos amistosos anunciados

A causa de la lluvia, y con muy buen acuerdo, se suspendieron los partidos amistosos que habían de celebrarse en el campo del Juvenal, entre el equipo propietario y el Levante; y en el de Vallejo, entre el Gimnástico y el Burjasot.

Solamente se jugaron los del grupo B, de campeonato, cuya información damos por separado.

Campeonato del grupo B

La jornada del domingo arrojó los siguientes resultados:

C. D. Xátiva, 1; U. S. Pueblo, 3.

Athletic-Torrente F. C. Por no haber presentado el primero bastantes jugadores, cedió los puntos al Torrente.

C. D. Torrente-Europa, de Masanasa. El primero cedió los puntos, no presentándose a la lucha.

Como verá el lector, la deportividad del grupo B raya a gran altura, pero no se lo crean. Deben ascender todos al grupo A.

En Barcelona

EL F. C. BARCELONA BATIO AL EUROPA, PROCLAMANDOSE CAMPEON DE CATALUÑA

La expectación que había despertado este encuentro, era extraordinaria; baste decir que en él se disputaba el título de campeón de Cataluña. El lleno, pues, a pesar del mal tiempo, era enorme. En los primeros momentos del encuentro dominó insistentemente el Barcelona. Sagi-Barba, con sus bombeados, provocó serios peligros en la meta de Florenza, que difícilmente eran resueltos por los «defenders» europeístas.

Cros, tras brillante jugada, marcó un tanto para el Europa, que el árbitro anuló injustamente, por offside que en realidad no existió.

A los pocos momentos de esto, Ramón marcó el gol que había de dar el campeonato al Barcelona, al rematar un peligroso centro de Sagi-Barba.

La segunda parte fué aburrida, llegando incluso el público a protestar de la labor de los jugadores. Dominó más el Europa, pero tuvo el santo de espaldas en varios remates que los postes se encargaron de rechazar, cuando parecían tantos inevitables. En los últimos momentos reaccionó el Barcelona, originándose varios momentos emocionantes en la meta europeísta. No obstante, terminó el encuentro con el resultado de uno a cero favorable al Barcelona. Quedó, pues, éste proclamado campeón de Cataluña y el Europea subcampeón.

Del Europa se distinguieron Florenza, Gámiz, Pelaó y Mauricio y Cros.

Del Barcelona, Lloréns, Piera, Ramón, Sagi y Arocha.

La alineación de los equipos fué la siguiente:

Europa: Florenza, Serra, Alcoriza, Gámiz, Pelaó, Mauricio, Pellicer, Bestit, Cross, Martínez y Alkázar.

Barcelona: Lloréns, Halter, Mas, Arnau, Castillo, Carulla, Piera, Ramón, Samitier, Arocha y Sagi-Barba.

El arbitraje de Fausto Martín, fué bastante regular. Su mayor desacierto consistió en la anulación del gol del Europa. Tal vez de haber obrado con justicia, hubiera tomado el encuentro otro cariz y habríamos presenciado una más emotiva lucha, que así dejó mucho que desear.

En San Sebastián

EN PARTIDO PARA TORNEO DE CAMPEONES, LA REAL SOCIEDAD BATIO AL ATHLETIC DE BILBAO POR 4 A 2

Con una tarde infernal se celebró este partido, que a pesar de las pésimas condiciones que reunía el terreno de juego ha resultado entretenido.

La victoria correspondió a los donostiarras.

Los tantos de la Real Sociedad fueron marcados: dos por Cholín y uno por Zaldua y Kiriki, los del Athletic los marcaron Calero y Juanín, éste de penalty.

Con la derrota de los bilbaínos queda netamente destacado el Barcelona en el torneo de campeones, a quien es casi imposible que le sea arrebatado el título de campeón de campeones.

Galería de figuras deportivas

VICTOR LAVALL

Defensa izquierda del Levante F. C.

Es valenciano, nacido el día 15 de Febrero de 1907. En el presente, cuenta, pues, veintiún años de edad.

Su historial deportivo, es bien sencillo. Su afición al futbol, data de su infancia, durante la cual empezó a practicarlo, primero con pelotas de trapos y luego ya con balones, con sus compañeros de escuela. Lavall era siempre considerado como un jugador serio, por lo que a menudo formaba parte de las selecciones que entre los escolares se formaban.

Ya en serio, ingresó en el primer equipo del C. D. Castellón, captándose las simpatías del público castellonense. Aquí, en el Levante, mostró también gran entusiasmo «levantino», siendo pronto nombrado capitán del mismo.

Lavall puede ser catalogado entre los jugadores fogosos, valientes, entusiastas, dispuesto siempre a lanzarse por el esférico, aun a costa de un serio peligro. Recordamos una jugada suya en el último partido contra el Valencia, en el que conquistaron el título de campeones: estaban ya uno a cero favorable a los merengues, y en una arrancada valencianista, el delantero centro Rey había conseguido ya burlar a Cabo de un hábil bombeado y cuando la meta levantina, parecía irremisiblemente batida por segunda vez, surgió la cabeza oportuna, valiente y enérgica, de Lavall, que de gran estirada logró desviar a corner. Puede decirse que en esta jugada ganó el Levante el campeonato.

Es un defensa de gran serenidad, que sabe entrar por el balón en el momento oportuno. Emplea mucho en los despejes el juego de cabeza, y al hacerlo así, lo entrega con precisión al medio centro, que es quien se encarga de pasarlo a la delantera. El despeje de Lavall, no se caracteriza por su fuerza, sino por su seguridad.

Es, en la actualidad, campeón de Valencia y capitán del Levante F. C.

En Vitoria

EL CLUB DEPORTIVO ALAVES BATIO AL ARENAS, ELIMINANDOLE DEL TORNEO NACIONAL

Se celebró este encuentro de campeonato tantas veces suspendido y en el que se había de decidir el subcampeonato de Vizcaya. Con este triunfo quedan empatados a puntos el Deportivo Alavés y el Baracaldo, entre los cuales se ha de decidir el subcampeonato vizcaíno.

Escartín, del Colegio del Centro, alineó los equipos como sigue:

Arenas: Jáuregui, Vallana, Llantada, Laña, Urresti, Fidel, Anduiza, Ruiz, Yermo, Quirós y Gorostiza.

Deportivo Alavés: Beristain, Ciriaco, Quinkoces, Camio, Antero, Echevarría, Echevarría II, Crespo, Unamuno, Albéniz y Errasti.

Los primeros momentos de juego fueron de tanteo, empleando no obstante los contendientes mucho entusiasmo en la lucha. A los diez minutos consiguieron los Alaveses su primer tanto por mediación de Unamuno. Poco más tarde Echevarría, de penalty marcó el segundo.

A partir de aquí endurecióse el juego de tal forma, que las faltas eran difíciles de juzgar. Escartín anuló dos tantos al Deportivo. Yermo, de magnífico schoot, marcó el del honor para el Arenas.

En la segunda parte Unamuno, después de una gran jugada, sin duda la mejor de la tarde, marcó el tercer tanto. El entusiasmo del público se desbordó, aclamando frenéticamente a los suyos. Con este resultado finalizó el encuentro, que, aunque algo duro, fué muy emocionante.

De los vencedores se distinguieron Benistain, Ciriaco, Albéniz y Unamuno, que ha sido el mejor de los 22.

Del Arenas, Rivero, Vallana, Llantada y Urresti, fueron los mejores.

En otras regiones

EN CATALUÑA

Partido final de desempate

Barcelona-Europa, 1-0.

EN ASTURIAS

Oviedo-Mieres, 7-0.
Sama-Fortuna, 3-0.
Avilés-Unión (suspendido).

EN VIZCAYA

Alavés-Arenas, 3-1.

EN ANDALUCIA

Partido final de desempate

Sevilla-R. Betis, 1-3.

EN ARAGON

Patria-Iberia, 5-3.

Torneo de campeones

EN SAN SEBASTIAN

Real Sociedad, 4; Athletic de Bilbao, 2.

Amistosos

EN VALLADOLID

Real Unión de Valladolid, 2; Club Deportivo, 1.

EN MURCIA

Athletic de Murcia, 2; Imperial, 1.

EN CARTAGENA

Cartagena, 6; Elche, 0.

EN HUELVA

Deportivo de Huelva, 4; Málaga, 2.

EN LEON

Cultural de León, 6; Ferroviaria de Valladolid, 6.

EN GIJON

Sporting de Gijón, 1; Osasuna de Pamplona, 2.

EN SALAMANCA

Salamanca, 10; Stadium Salmantino, 0.

En Madrid se suspendieron los encuentros anunciados a causa de la nevada.

TENNIS

EL FRANCES BOROTRA HA SIDO DERROTADO POR EL AUSTRALIANO O'HARA WOOD

Melbourne.—En un match de entrenamiento, el campeón de Australia de tennis O'Hara Wood, ha triunfado del francés Jean Borotra en cuatro sets.

Hay que añadir que el match ha sido disputado sobre una pista de tierra apisonada, reblandecida por la lluvia que la había inundado y que Borotra utilizaba por primera vez raqueta de acero.

AUTOMOVILISMO

Comunican de Londres que el Real Automóvil Club de Inglaterra, que organizará el Gran Premio de Europa de 1928, ha fijado su celebración para el día 22 de Septiembre, disputándose sobre 600 millas, concediéndose al vencedor un magnífico objeto de arte regalo del Automóvil Club de Italia.

BOXEO

OLDANI BOXEARA EN COPENHAGUE

En la misma reunión en la que Quadrini disputará su campeonato de Europa contra Knud Larsen, compañero de «écurie» Oldam, contenderá con el «medio» danés Hans Holdt.

BOXEADORES DE HABLA ESPAÑOLA EN NUEVA YORK

Dice un colega norteño que son muchos más de los que se cree los púgiles de habla española que están en Norteamérica, y da la siguiente lista de ellos:

Peso completo, Paulino Uzcudun, Nueva York.
Peso ligero-completo, Roleaux Saguero, Chicago.
Peso medio, Bert Solima, Los Angeles.
Peso welter, Hilario Martínez, Nueva York.
Peso ligero, Estanislao Loayza, Nueva York.
Peso pluma, Pedro Nebo, Nueva York.
Peso gallo, Antonio Asensio, Nueva York.
Peso mínimo, Blas Rodríguez, Nueva York.

Ascensio, contrariamente a lo que dice el citado colega, ni es español ni usa nuestro idioma. El citado boxeador nació en Orán el 12 de Diciembre de 1901, siendo considerado como francés.

UNDERWOOD
GUILLERMO TRÚNIGER, S. A. Valencia, Paz, 40.

Para la historia de España

"Las Memorias de un gacetillero"

Daniel Urrabieta Vierge, uno de los dibujantes más eminentes que ha tenido España en el siglo pasado, residió, como es sabido, en París muchos años, y allí colaboró asiduamente, cosechando copioso renombre. Ya en plena madurez, un ataque de hemiplegía, del que su robusta naturaleza pudo reponerse, le dejó, empero, inútil de la mano derecha. Urrabieta, enamorado de su arte, y hombre de temple excepcional, no se desanimó por ello. Y aprendió a dibujar con la mano izquierda, de la que, no menos inspirada que su compañera, siguieron brotando ilustraciones magníficas, sin rival en los anales del periodismo gráfico francés.

Este ejemplo de voluntad y entereza, que pinta todo un carácter, se ha repetido ahora en otro hombre esclarecido, cuya vida entera ha sido consagrada a las hojas impresas, y que goza desde hace tiempo de las máximas devociones, don José Francos Rodríguez, ex director del *Heraldo de Madrid*, ex alcalde de esta Corte, ex ministro, y en la actualidad presidente insustituíble de la Asociación de la Prensa Matritense, padeció hace poco tiempo una dolencia que le inutilizó, como a Urrabieta Vierge, la mano derecha. Todos temimos que el firme roble se rindiese a la alevosía del hachazo. Por fortuna, no fué así. El maestro pudo sobreponerse, y al fin, para bien de las letras españolas y de sus lectores de siempre, se adiestró en el ejercicio de la mano sana, reanudando su labor y enriqueciéndola con las enardecidas galas de un renacimiento. Su estilo actual, jugoso, reverdecido, fluente, evoca la valenciana estampa de esos troncos bárbaramente podados, entre cuyas arrugas y cicatrices tiemblan los brotes nuevos y se aprietan las florecillas lozanas...

Francos Rodríguez, estadista insigne, hombre público asociado en estos últimos cincuenta años a las más notorias prosperidades nacionales, médico en su mocedad, dramaturgo aplaudido, ha cifrado siempre su mayor orgullo en ser, ante todo y sobre todo, periodista. Con don Miguel Moya—otro inolvidable—ha consagrado sus energías y talentos a la empresa de enaltecer y dignificar estas hojas volanderas en las que, sin que el público lo sospeche, hasta los más oscuros vamos dejando túrdigas de nuestra vida y jirones de nuestra alma. Con razón se ha equiparado el periodismo a una galera, en la que nunca, jadeantemente, se deja de remar. Todo aquel que se sienta en sus bancos, es una víctima de su vocación y de su destino, que jamás apetecerá otras esclavitudes. Si en el mundo del trabajo, existe un preso que bese con absurda ufanía sus cadenas, es el periodista...

Dócil a este amor de toda su vida, el maestro Francos, tan pronto como se repuso de su enfermedad, tornó a sus cuartillas, lo mismo que un águila habría buscado la sabrosa tortura del encierro. Y aquella interesante serie de artículos retrospectivos modestamente titulados «Memorias de un gacetillero», que comenzó con los volúmenes «En tiempos de Alfonso XII», «Días de la Regencia» y «Cuando el Rey era niño», fué continuada más gozosamente que antes, si cabe, con un redoblado ardor y una enfebrecida fluidez. El período de tiempo comprendido entre los años 1893 y 97, constituye la materia del volumen recién editado. «Cantar vejeces», nuevo alarde gallardo de la vitalidad de su autor, que sigue mostrándose ágil y brillante como en sus tiempos más fogosos.

La España de nuestros días infantiles adquiere en estas crónicas un colorido y una plasticidad cautivadoras. Los acontecimientos más salientes en las letras, las artes, la política, las costumbres, descritos y comentados con el vigor peculiar del maestro, reviven prodigiosamente, como en la más subyugadora de las novelas. Francos, testigo de la mayor parte de los sucesos que narra, observador sutil, glosador sagaz, se sitúa en el puesto adecuado para que la evocación, a la conveniente distancia del tiempo y del espacio, recoja los valores, por leves que sean, de la perspectiva. Encarado con un panorama tan múltiple, su acento recorre la escala psicológica que esta diversidad exige; y, así, dolorido, entusiasta, tierno, apasionado, penumbroso o radiante, prueba hasta qué punto su rica sensibilidad acierta a identificarse con figuras y sucesos que un escrupuloso historiador cualquiera dejaría definitivamente muertos y consumados, estimándolos más dignos de la vitrina de un Museo que de la luminosa elevación de un escenario.

Amenamente, Francos Rodríguez contribuye con esta serie de libros a pintar la fisonomía del país en que nació y luchó, representando el papel que las circunstancias le asignaron. Esta clase de referencias anecdóticas, directas—en las que tan pródiga ha sido siempre Francia,—prestan un servicio inestimable a la posteridad y revisten un positivo valor para los que hoy alentamos. En ellas late una enseñanza, además de contener una fuerte palpitación de humanidad. Y no se arguya por los descontentadizos que estas aparentes minucias suelen servir de poco. Si otras razones no bastaran, el mismo autor se anticipa a esgrimir la esencial.

«Esta historia menuda—dice—, sin embargo, reporta algún beneficio; conviene limpiar la memoria para que no se oxide, mostrando a quienes empiezan a vivir cómo era y estaban las sendas recorridas y facilitando en la actualidad su acceso.»

Cierto. Es la marcha del mundo, toda obra, por grande que sea, no pasa de ser un escalón, un repecho, un capítulo. Francos Rodríguez, conciente de su misión, aporta el grano a la montaña, el reflejo a la nube. Corazón generoso, inteligencia clara, sabe que, es el coro de las actividades universales, hay que pechar con la gloria obscura del albañil antes que con la escenográfica del abanderado.

R. RAMIREZ ANGEL

Madrid, Enero, 1928.

(*Prohibida la reproducción.*)

Caja de Previsión Social del Reino de Valencia

COLABORADORA DEL INSTITUTO NACIONAL DE PREVISION Y COMARCANA DE CREDITO MARITIMO

RETIRO OBRERO

Aumento de pensiones, adelanto de edad y formación de capitales hereditarios.
Pensiones y rentas vitalicias inmediatas y diferidas.
Seguro infantil-dotal.

LIBRETAS DE IMPOSICIONES Y AHORRO A LA VISTA Y A PLAZOS

Operaciones de crédito.
Fomento de construcción de Escuelas nacionales y casas baratas para obreros.
Domicilio central: Plaza Emilio Castelar, 18.

Folletón de LAS PROVINCIAS 49

E. R. BURROUGHS

EL REGRESO DE TARZAN

(Publicación autorizada por la editorial Gustavo Gili, de Barcelona. Prohibida terminantemente la reproducción)

—Los otros son más feos que los sacerdotes—replicó La.

Tarzán se estremeció al pensar en el destino de aquella joven, pues aun a la escasa luz del recinto se había dado cuenta de que era bella.

—Y de mí, ¿qué dices?—preguntó de repente.—¿Me vas a poner en libertad?

—Has sido elegido como suyo por el Dios Llameante—respondió La solemnemente.—Ni siquiera yo tengo poder para salvarte, si te vuelven a encontrar. Pero no quiero que te encuentren. Has puesto en riesgo tu vida por salvar la mía y no debo hacer menos por ti. No será cosa fácil y acaso exija días, pero finalmente creo que te podré llevar fuera de las murallas. Vamos, que no tardarán en venir a buscarme, y si nos encuentran juntos estaremos los dos perdidos, pues a mí me matarían si pensaran que he sido perjura a mi dios.

—Entonces no debes arriesgarte—dijo Tarzán vivamente.—Yo volveré al templo, y si luchando puedo abrirme camino a la libertad, no sospechará nadie de ti.

Pero La no quiso convencerse, y finalmente le persuadió a que la siguiera, diciéndole que ya habían permanecido en aquel recinto demasiado tiempo para evitar que recayesen sospechas sobre ella, aunque volviesen al templo.

—Yo te esconderé y volveré sola a buscarte—le dijo.—A ellos les contaré que he estado mucho tiempo desmayada después de haber tú matado a Tha, y que no sé cómo te has escapado.

Y así lo condujo por tortuosos y sombríos corredores, hasta que finalmente llegaron a un aposento pequeño en el que penetraba débil luz por un enrejado de piedra del techo.

—Esta es la Cámara de los Muertos—dijo La.—A nadie se le ocurrirá buscarte aquí... No se atreverían. Volveré después de oscurecido. Creo que para entonces habré dado ya con un plan de facilitarte la fuga.

Fuése y Tarzán de los Monos quedó solo en la Cámara de los Muertos, bajo la muerta ciudad de Opar.

CAPITULO XXI

Los náufragos

Clayton soñaba que se estaba saciando de agua, de puros y deliciosos tragos de agua fresca. Con un sobresalto volvió a tener conciencia de sí, para encontrarse calado por torrentes de lluvia que caían sobre su cuerpo y su rostro. Volcábase sobre ellos un fuerte chaparrón tropical. El joven abrió la boca y bebió y no tardó en sentirse tan reanimado y fortalecido que pudo levantarse hasta apoyarse en las manos. Encima de sus piernas estaba terciado Thuran. Y unos cuantos pasos a popa, Jane Porter yacía hecha un ovillo en el fondo del bote... inmóvil. Clayton pensó que estaba muerta.

Después de infinitos trabajos se libertó del cuerpo del ruso, que lo tenía preso, y con renovado vigor se arrastró hasta la joven. De las duras tablas del fondo del bote le levantó la cabeza. Aún era posible que quedara un resto de vida en aquel pobre y hambriento cuerpo. No podía resignarse al abandono de toda esperanza; cogió, pues, un trapo empapado en agua y exprimió las preciosas gotas de líquido entre los hinchados labios de aquel deformado ser que pocos días antes había brillado con toda la espléndida vitalidad de la juventud dichosa y de la gloriosa belleza.

En algún rato no hubo señales de que volviera la vida, pero al fin los esfuerzos de Clayton se vieron recompensados por un leve temblor de los medio cerrados labios. Dió golpecitos en las delgadas manos y vertió unas cuantas gotas de agua en la reseca garganta. La joven abrió los ojos y estuvo mirando a Clayton largo rato antes de poder darse cuenta de lo que la rodeaba.

—¿Agua?—balbució.—¿Estamos salvados?

—Está lloviendo—explicó él:—Por lo menos podremos beber. Ya el agua nos ha reanimado a los dos.

—¿Y *monsieur* Thuran?—preguntó Jane.—No te ha matado. ¿Ha muerto?

—No lo sé—replicó Clayton.—Si vive y la lluvia lo reanima...

Mas al llegar aquí se detuvo, recordando demasiado tarde que no debía aumentar los horrores que ya había soportado la joven.

Pero ésta se figuró lo que Clayton iba a decir.

—¿Dónde está?—preguntó.

Clayton señaló con la cabeza al postrado cuerpo del ruso. En un rato ni él ni ella hablaron palabra.

—Voy a ver si puedo reanimarle—dijo al fin el inglés.

—No—cuchicheó ella, extendiendo hacia él la mano como para detenerle.—No hagas eso... que te matará en cuanto el agua le haya dado fuerza. Si está muriendo, que muera. No me dejes sola con esa fiera en el bote.

Clayton vaciló. Su honor le exigía que tratara de hacer revivir a Thuran, y además, existía la posibilidad de que el ruso no pudiera ser ya objeto de ningún auxilio humano. No era deshonroso esperarlo así. Mientras estaba luchando en su interior, levantó los ojos del cuerpo del hombre y cuando los fijó más allá de la borda del bote, se puso en pie tambaleándose y lanzando un grito de alegría.

—¡Tierra, Jane!—gritaron casi sus agrietados labios.—¡Gracias, Dios santo! ¡Tierra!

La joven miró también, y allí, a menos de cien varas, vió una playa amarilla, y más allá la exuberante vegetación de una selva tropical.

—Ahora puedes reanimarle—dijo Jane Porter, porque a ella también le estaba remordiendo la conciencia el haber impedido a Clayton que ofreciera socorros a su compañero.

Se necesitó media hora larga para que el ruso mostrara suficientes síntomas de volver a la vida y abriera los ojos, y pasó algún tiempo sin que le pudieran hacer comprender su buena fortuna. Para entonces el bote empezaba a arañar suavemente el fondo de arena.

Entre la refrescante agua que había bebido y el estímulo de la renovada esperanza, Clayton encontró fuerzas para echarse al agua y llegar tambaleándose hasta la playa, con una cuerda atada a la proa del bote. Sujetó la cuerda a un arbolillo que crecía en lo alto de una punta de escasa altura, porque era marea alta, y temía que con la vaciante el bote se los llevara otra vez mar adentro, ya que era muy verosímil que en varias horas no tuviera fuerzas para llevar a Jane a tierra.

Luego se las compuso para arrastrarse hacia el bosque cercano, donde había visto profusión de frutos tropicales. Sus anteriores aventuras en la selva de Tarzán de los Monos le habían enseñado cuáles eran comestibles, y después de casi una hora de ausencia volvió a la playa con unos cuantos puñados de alimento.

Había cesado de llover, y un sol abrasador la batía tan despiadadamente que Jane Porter insistió en hacer una tentativa inmediata por llegar a tierra. Más fortalecidos aún por el alimento que llevó Clayton, los tres pudieron llegar a la escasa sombra del arbolillo a que habían amarrado el bote. Allí, completamente exhaustos, se echaron al suelo para descansar y durmieron hasta la que obscureció.

Un mes vivieron en la playa con relativa seguridad. Cuando recobraron las fuerzas, los dos hombres construyeron un tosco refugio en las ramas de un árbol, a suficiente altura para poder estar seguros de los grandes animales de presa. De día cogían frutos y cazaban con trampa pequeños roedores; de noche se recogían medrosos en su frágil abrigaño, en tanto que los salvajes habitantes de la selva virgen comunicaban todo su horror a las horas de oscuridad.

Dormían en lechos fabricados con hierbas, y para taparse por las noches Jane no tenía más que un [illegible] viejo que pertenecía a Clayton, la misma prenda que llevaba éste en aquel memorable viaje a los bosques de Wisconsin. El joven había hecho un frágil tabique de ramas para dividir su arbóreo cobijo en dos partes: una para la doncella y otra para Thuran y para él.

Desde el principio, el ruso había mostrado todos los rasgos de su verdadero carácter: egoísmo, mala educación, arrogancia, cobardía y concupiscencia. Dos veces él y Clayton habían venido a las manos por la actitud de Thuran con respecto a la joven. Clayton no se atrevía a dejarla solo con él un solo instante. La existencia del inglés y de su novia era una continua pesadilla de horrores, y sin embargo vivían con la esperanza de la salvación definitiva.

Los pensamientos de Jane Porter volvían con frecuencia a sus anteriores aventuras en aquella selva salvaje. ¡Ah, si estuviera ahora con ellos el invencible dios de su pasado muerto! Ya no tendría nada que temer de las bestias merodeadoras, ni de las brutalidades del ruso. No podía menos que [illegible]rar la escasa protección que

(*Continuará.*)

Ministerio de Educación, Cultura y Deporte

La música valenciana

Palabras de Eduardo L. Chavarri, compositor, literato, crítico y periodista

La personalidad de Chavarri :-: Su obra literaria y musical :-: Conversando con el músico :-: La música valenciana y el ambiente musical de Valencia :-: Lo que se hace y lo que se podría hacer :-: Los músicos jóvenes :-: La música popular :-: La música y la técnica modernas :-: «Es infinito el campo de las posibilidades musicales a base del sentimiento racial».

Al hablar en la hora presente del renacimiento literario y artístico de Valencia, precisa poner en primer lugar el nombre prestigioso de Eduardo L. Chavarri, compositor inspirado y selecto, crítico cultísimo, literato notable, periodista ágil y moderno. El nombre de Eduardo L. Chavarri, va unido a todas las manifestaciones capitales de arte y cultura de Valencia.

La literatura, la música, el arte de Cataluña, tienen en Chavarri un admirador, un seguidor, un glosador enamorado. El amor más grande de Chavarri en Cataluña es el Orfeó Catalá. Su amistad más íntima, más fuerte, la de Santiago Rusiñol. No se comprende un viaje de Chavarri a Barcelona, sin un fuerte abrazo a Rusiñol y una larga visita al «Orfeó». Rusiñol en Valencia no sabe andar si no lleva al lado a Chavarri.

No es posible hablar del renacimiento literario y artístico de Valencia, y muy especialmente de los nobles intentos de regeneración musical, sin poner en primer lugar a Eduardo L. Chavarri, nombre ilustre por tantos conceptos.

La obra de Chavarri

Fuera tarea larga y habríamos menester mucho espacio, tan o para recordar lacónicamente obra literaria, artística, de cul- musical y de dignificación de música valenciana, llevada a bo por Eduardo L. Chavarri. Repetiremos que su nombre va unido a nuestro renacimiento literario y artístico, y citaremos algunas de sus obras.

En los primeros años de este siglo y cuando en Valencia no se publicaban libros en valenciano, aparecieron dos libros de literatura: el «Nou llibret de versos», de Teodoro Llorente, y «Contes Lírics», de Eduardo L. Chavarri. Después ha publicado Chavarri «De l'horta y de la muntanya», prosas valencianas, y otros volúmenes de carácter especialmente literario y musical. Entre estos últimos figuran: «Escuelas Infantiles de Música», «Historia de la Música» (dos volúmenes), «La Tetralogía wagneriana», «Música popular» y traducciones anotadas de una veintena de importantes obras extranjeras, monografías de Bach, Beethoven, Wagner...

Las obras de música originales de Chavarri son muchas y notables; algunas han dado ya la vuelta al mundo. Pero de estas obras y de la música en Valencia, queremos que nos hable el mismo Chavarri, que ha sido el animoso caballero de aquélla, en largas y verdaderas batallas en defensa de la más pura música valenciana, y en defensa de una superior cultura musical.

La música valenciana

Eduardo L. Chavarri, a nuestro ruego, nos habla de la música en Valencia y de la actualidad musical valenciana.

—Esta música—nos dice—tomó orientaciones típicas que pueden concretarse datando de los tiempos de la Exposición Regional. Dominaba entonces el ginerismo y un ambiente saturado de ópera italiana de segundo género. Giner también escribió óperas en aquel estilo italiano; pero su parte sana y las cosas que verdaderamente van quedando (y añadimos que perdurarán en su género) son sus poemas sinfónicos «Hasta la Moma es chopá...» y «Una nit d'albaes». En aquellos tiempos en Valencia lo absorbía todo la zarzuela... y la broma dura todavía. Los maestros valencianos Serrano, Lleó, Penella, habían de hacer música andaluza, pero no música valenciana.

Cuanto a la música interpretada por masas corales no ha tenido eficacia en nuestra ciudad. Cuando se fundó el Orfeón «El Micalet», me invitaron a dar una conferencia. Les hablé de estas instituciones en Cataluña, indiqué orientaciones, di música... Los buenos propósitos no se han realizado.

Los mismos músicos de orquesta están «azarzuelados». El caso de la Orquesta de Cámara es bien curioso y significativo. Se fundó la orquesta, me hicieron su director, realizamos una labor de buen éxito, hicimos una «tournée» por varias ciudades importantes de la península (fué la primera vez que una orquesta de Valencia tocó en Madrid), se ganó gloria y dinero; pero todo se deshizo como azúcar en el agua, al contacto con los teatros y cines.

Contra un ambiente viciado de música zarzuelera y de un andalucismo de inferior calidad, es preciso luchar, y la pelea todavía perdura.

Mucha gente se figura que la música popular valenciana son los bailes de la Feria de Julio (estilización teatral) y los *donsainers*,... que se han convertido en clarinetistas de banda; y todo eso, ¡está tan alejado de la verdadera música valenciana!

El núcleo de músicos jóvenes con quienes me reuno, ha de luchar con esta indiferencia de siempre... Precisa citar, entre estos jóvenes músicos de valía, a Manuel Palau, que acaba de ganar el premio Góngora y tiene lista una obra teatral valenciana; Joaquín Rodrigo, que ahora está en París, perfeccionando su saber; Enrique G. Gomá, notable crítico y compositor; los Iturbi, Leopoldo Querol...

La acción y la música de Chavarri

—Hábleme ahora de usted—le decimos a Chavarri,—pues fué usted quien dió el verdadero golpe de timón hacia el arte verdadero, hacia la modernidad y la música valenciana pura. Sabemos que eso le ha valido a usted la hostilidad de espíritus pequeños y de la crítica indocta.

Chavarri no quiere hablar de su acción cultural ni de su música.

—¡Pero si ya lo ha dicho todo usted!—nos replica.

Insistimos.

—Yo di a conocer en Valencia—nos dice Chavarri—la música moderna. Entre otras cosas, he dado conciertos, conferencias y cursos en gran número.

—¿Cuáles son sus principales obras musicales?

—«Canciones de juventud», para canto y piano; «Acuarelas», para orquesta de cuerda; «Impresiones» y «Cuentos y fantasías», para piano.

Ante los grandes públicos han sido ejecutadas las siguientes obras: «Llegenda», para coros y orquesta, por el Orfeó Catalá (ha sido dirigida por Beidler, el yerno de Wagner); «Valencianas», suite para orquesta, que, como «Acuarelas» y otras, han corrido por el mundo; «Abanicos antiguos», suite de orquesta; «Cuarteto», para instrumentos de arco, que ejecuta por doquier el Cuarteto de La Haya; «Rapsodia valenciana», para piano y orquesta, en el repertorio de Iturbi. Por último, entre otras cosas, he acabado: «Concierto», para piano y orquesta de arco, y «Dos canciones», para voces mixtas.

—¿Qué obras suyas estima usted más?

—Las que me parece que tienen, dentro de una técnica moderna, más alma valenciana.

... ...

La música artística nacida del alma popular, tendrá fuerza y eficacia mientras directamente se inspire en las efusiones de la raza, bien utilizando los mismos temas populares y formando con ellos una técnica original y vigorosa, bien creando libremente temas, aunque sintiéndose hija de las condiciones que determinen la personalidad y el carácter.

—...De análogas orientaciones han surgido los músicos modernos, desde Ravel a Prokofieff, desde Strawinsky a Honneger.

Eduardo L. Chavarri concluyó su interesante, cultísima charla, recordando estas frases:

—Ya ve usted cómo es infinito el campo de las posibilidades musicales, a base del sentimiento de la raza, sin que las estéticas negativas puedan dar eficacia a sus dogmatismos.

MIGUEL DURAN

(*De «La Veu de Catalunya»*)

PLUMADAS

Frivolidad ciudadana

Una de las notas características de la verdadera vida ciudadana es el pecado o los pecados de la frivolidad. En este sentido, Valencia ha dado su primer paso urbano. No hace más de cinco años la sensibilidad de la vida nocturna, su riqueza, sus lujos, sus armas, eran casi totalmente distintos de los actuales. Y no es que todo sea cuestión de unos anuncios luminosos que animen y alimente nimaginaciones de noctinagos que ruan. Hay algo más. El ritmo constante de una existencia social más a flor de piel, menos rígida y escrupulosa, más comprensiva y débil.

Lo frívolo acompaña casi siempre a lo intelectual. Es el ocio de las mentes deslocadas. El pozo en que la carne juega con la inteligencia. Por eso en el campo, en la aldea, no hay hueco para los pecados de la frivolidad. Puede haber desencadenamientos pasionales de toda especie y escalas indefinidas de labor purificadora. Frivolidad, no. La Naturaleza, a pesar de todos los paradojistas que danzas trenzan por la Historia, nunca pecará frívolamente. Virtud o defecto. Pero así.

La frivolidad, hija del hombre, cubre las grandes ciudades en que aquél parece reirse de la Naturaleza. Es rechazada por los ladridos de todos los buenos perros de pastor-o labrador.

FERNANDO DICENTA DE VERA

El Pontón, Enero.

Anemia
Debilidad
Desnutrición
Convalecencias
se combaten tomando el
Gran TÓNICO NUTRITIVO
CARNE LÍQUIDA
del Dr. VALDES GARCÍA, de Montevideo
Cada cucharada equivale al alimento de 250 grs. de la mejor carne del Uruguay.

El Pequeño Whipper
FAMA
El mayor éxito de la producción americana en coche pequeño
Si desea adquirir un automóvil verdaderamente práctico, no deje de conocer las cualidades de este cochecito, EL MAS PEQUEÑO que se construye en América, y que por su POCO COSTE, CONSUMO, SOSTENIMIENTO Y TRIBUTACIÓN está mereciendo todas las preferencias del público.
Fuerte, admirablemente construido y además muy elegante y confortable, con amplia cabida para 5 pasajeros.
Cuatro y Seis cilindros en todos los estilos de carrocerías.
VICENTE BALLESTER-GARAGE ESPAÑA
Calle Conde de Salvatierra de Alava J. V.
VALENCIA

Cuatro cilindros			Seis cilindros	
Turismo 5 plazas	Ptas. 6.950		Sedan 4 puertas 5 plazas . Ptas	10.000
Roadster 2 puertas 4 plazas	» 7.500		Coach 5 »	9250
Sedan 2 » 5 »	» 7.750			
Sedan 4 puertas 5 plazas	» 8.250			

Whippet
EL COCHE AMERICANO MAS ECONOMICO

CEREBRINO MANDRI

Verdadero especifico del dolor nervioso o reumatico, desapareciendo por rebelde que sea.
Cura el dolor de cabeza, neuralgias (Faciales, Intercostales, riñones, Ciática) y las molestias de la mujer.
PREVENTIVO Y CURATIVO DE LA GRIPE
NUNCA PERJUDICA

I. BEUT BERZAL
OCULISTA
En Valencia: Guillem de Castro, [illegible] 99
En Requena: los domingos, García Berlanga, 4.

Palacio del Mueble
Dormitorios, comedores, despachos, salones, aparatos eléctricos y camas de metal, a plazos y al contado, sin fiador.
CASA CAÑIZARES
Correjería, núm. 32—Valencia

AUTOMOVILES
for Economical Transportation
CHEVROLET
1927
OAKLAND
CONCESIONARIOS EXCLUSIVOS
AUTO CENTRAL GARAGE
Castellote Langa y C.ª, S. en S. — Cirilo Amorós, A C.—Valencia
Apartado de "Las Provincias" 139

SIEMPRE CURAREIS LAS ALMORRANAS
CON L[illegible] Y SUPO[illegible] POMADA [illegible]SITORIOS
ANHEMOR
por ser incolor non Mancha
GIMENEZ-SALINAZ, 2, Calle Sagués, BARCELONA

¿fatigado?
¿Se siente usted cansado, harto de todo, arrastrando la vida sin humor ni energías para gozar de sus horas libres? Pues proceda hoy, ahora mismo, a poner fin a tan desagradable estado de cosas... tomando Sanatogen. Pruebas científicas, hechas por un famoso médico inglés demuestran que Sanatogen aumenta la vitalidad en casi un 23 %.
"Con el Sanatogen recuperé la salud y el vigor perdidos" escribe *el gran actor Ernesto Vilches, repuesto con Sanatogen, tras un largo periodo de debilidad nerviosa.*
Sanatogen lleva a las células y a los nervios exactamente aquellos elementos que renuevan la salud del cuerpo:
FÓSFORO Y ALBÚMINA
Unas cuantas semanas de tratamiento con Sanatogen le devolverán la salud perfecta y la alegría de la juventud.
SANATOGEN
El tónico nutritivo
De venta en todas las farmacias en botes de 3 á 10 pesetas. Los botes grandes son más económicos.
Concesionario: FEDERICO BONET, Apartado 501 - Madrid.

—Sí. ¿Para qué ocultarlo? Porque supongo que esto ha sido una emboscada, porque sospecho que se va a cometer una infamia; pero si así sucediera...

—Dejemos las bravatas, doctor; usted y toda su familia se hallan en mi poder, y no le queda más remedio que ocultar un envenenamiento, revelarme el nombre de un seductor, y entregarme la niña que le confiaron hace tres años.

—Antes que cometer una infamia semejante, perezcan mis hijos, perezca mi esposa, perezca yo mismo.

El médico pronunció estas palabras con la energía de la desesperación.

En aquel instante lo había comprendido todo. Tal vez su familia corría algún riesgo inminente; pero su recto carácter no podía ceder a las amenazas, ni su conciencia le permitía faltar a un juramento.

—Perfectamente—repuso el enmascarado;—veo que es usted un hombre enérgico a quien no seducen las dádivas ni asustan las amenazas, y deploro de antemano el desenlace dramático que va a tener este asunto. Sin embargo, como la cuestión que nos ocupa es para usted de conciencia, voy a dejarle un momento solo con la enferma, mientras yo participo a otra persona su resolución. Puede usted decirle el compromiso en que se halla, puede usted pedirle la autorización para revelarlo todo.

Y el enmascarado, saludando a Samuel, salió de la sala.

Samuel oyó el ruido de un cerrojo al correrse.

Era indudable que se le encerraba para que no pudiera fugarse.

Quedó pensativo.

Por su mente cruzaron las cariñosas imágenes de sus hijos y su esposa.

El médico exhaló un suspiro, temiendo que algún grave peligro les amenazara.

Por un momento sintió que la ternura de padre, el amor de esposo, debilitaban su corazón.

Se pasó la mano por la frente y quedóse pensativo, dejando vagar una mirada en derredor suyo.

Aquella habitación tétrica, sombría; aquellos tapices, mudos bosquejos de la historia sagrada; aquella lámpara

es otro secreto que no me pertenece, y no lo revelaré a nadie.

—¿Está usted completamente resuelto a cumplir lo que acaba de decirme?

—Soy firme en mis resoluciones, y tengo además la buena costumbre de cumplir mis juramentos.

—Tanto peor para usted, amigo mío, porque a mí me sucede precisamente lo mismo; es decir, que vamos a luchar hierro contra hierro.

—La lucha en estas circunstancias sería bastante desigual—repuso el médico sonriéndose desdeñosamente.

Desde allí podían hablar sin ser oídos

—Por esa misma razón, estando de mi parte las ventajas, le conviene a usted ceder y que nos entendamos.

—¿A qué llama usted entendernos?

—¡Diantre! A que usted me entregue esa niña y me re-

Ministerio de Educación, Cultura y Deporte

Carnaval en la Costa Azul

La Compañía Trasatlántica ha organizado un viaje de Turismo de 10 días a bordo del Yacht de Lujo REINA MARIA CRISTINA, para visitar la Costa Azul, Isla de Córcega y Palma de Mallorca, saliendo de Barcelona el 17 de Febrero.

Para informes y pasaje en la Agencia de la Compañía, calle del Mar, 55.

Pectoral Dr. Moliner

y Pastillas Pectorales Dr. Moliner
CALMAN LA TOS
Resultados probados en los RESFRIADOS, GRIPE, CATARROS, RONQUERA Y BRONQUITIS
Ventas en todas las farmacias, y A. GAMIR, San Fernando, ...

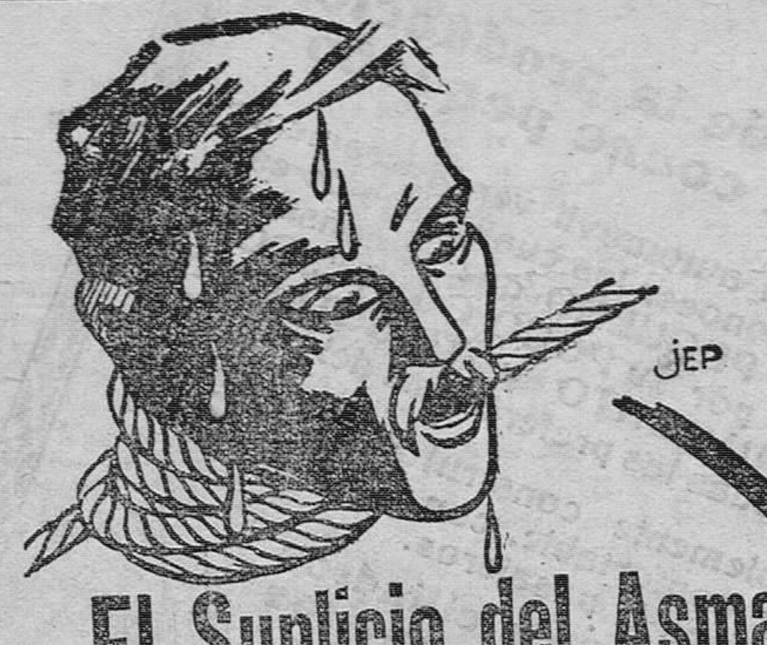

El Suplicio del Asma

es verdaderamente atroz : el enfermo siente írsele la vida a consecuencia de la falta de aire. Pero todo sufrimiento es desconocido por los asmáticos que tienen la prudencia de seguir preventivamente la cura respiratoria popular, acudiendo al famoso tratamiento Richelet que es como sigue;

Fuera : las Pastillas Richelet
En casa: el Pectoral Richelet

Las pastillas purifican el aire, desembarazan los bronquios, calman instantáneamente la tos. El Pectoral refuerza y multiplica, esta acción terapéutica para precipitar la cura y evitar toda complicación siempre peligrosa.

Venta en farmacias y droguerías; las Pastillas a 1'85 caja. Gratuitamente le envía re un folleto VIAS RESPIRATORIAS si lo pide al Laboratorio Richelet, San Sebastián.

¡Madres!

La salvación de los niños en el periodo de la dentición, es la verdadera DENTICINA, viuda de don Pablo Fernández Izquierdo. Pedirla en farmacias y droguerías.

Pisos

Vendo cerca de la calle de Sagunto, con mucho sol y ventilación; constan de tres dormitorios, sala comedor, cocina y galería de 5.500 a 6.5000 pesetas y un bajo, libre de arrendatario.

Para tratar y verlos: L. Simó, Grabador Esteve, 15, bajo; de 9 a 12 y de 2 a 5.

Agentes de venta

Se necesitan en Maquinaria Agrícola, calle Don Juan de Villarrasa, núm. 2.

Venta

Se vende una casa en la calle de Císcar, número 22, pasada la del Conde de Altea, de nueva construcción; se dará en muy buenas condiciones; que produce más del 7 por 100 líquido. Razón: Gran Vía Marqués del Turia, núm. 46, entrepiso izquierda.

Junto al mercado central

Se alquila un piso muy bien orientado y decorado. Calle Don Juan de Villarrasa, 2.

Desaparecerán las **Canas** usando
La Flor de Oro
MARCA REGISTRADA

Una fricción diaria con esta maravillosa agua basta para devolver al cabello su color primitivo, ya sea negro o castaño; nunca toma el color negro de otras aguas similares que en lugar de disimular ridiculizan. No mancha el cutis ni ensucia la ropa. Evita la caspa, tonifica las raíces del cabello y evita todas sus enfermedades.

Venta en las buenas perfumerías y droguerías de España
Al por mayor, R. Roldós, Muntaner, 67 - Barcelona.

35 AÑOS DE EXITO

Compañía Trasmediterránea

Servicio fijo rápido semanal Mediterráneo-Cantábrico

Salida todos los sábados para Almería, Melilla, Ceuta, Sevilla, Cádiz, Huelva, Vigo, Villagarcía, Coruña, Gijón, Musel, Santander, Pasajes y Bilbao, admitiendo para todos estos destinos carga y pasajes.

Además, en estos servicios es también admitida mercancía para Avilés, San Esteban de Pravia, Luaroa, Navia, Tadia, Ribadeo, Vega de Ribadeo, Fez y Vivero, y al efecto se entregan conocimientos directos con flete corrido.

Servicio fijo bisemanal con Baleares

con salidas de Valencia todos los miércoles, a las 12 horas, para Ibiza, Palma y Mahón, y los viernes, a las 18 horas, para Palma, directo, admitiendo para todos estos destinos carga y pasaje.

Servicio fijo bisemanal para Barcelona

En el magnífico buque motor J. J. SISTER. Travesía en diez horas. Salidas de Valencia, miércoles y sábados, a las 19, y de Barcelona, lunes y jueves, a las 20, admitiendo carga y pasaje.

Servicio fijo para los puertos del Mediterráneo, Costa Norte de Africa y Canarias

con salida de Valencia el día 7 y 21 de Enero, admitiendo carga y pasaje.

Línea regular Inglaterra

Para Liverpool directo, con salida fija todos los sábados.

Línea Francia

Servicio semanal directo para Cette.

Para informes: Representación de la Compañía en Valencia, Caro, Muelle de Poniente, letra A. Teléfono 068 de Grao.

MUEBLES BARGUES

FANTASIA Y DEPURADO ESTILO
A PRECIOS SIN COMPETENCIA

MUEBLES DE TODAS CLASES
CAMA RECLAMO: 35 PESETAS

Fábrica: C. Azcárraga, 37
— Teléfono núm. 867 —
Exposición y venta: Don Juan de Austria, 9 (frente al Teatro Apolo) VALENCIA

Viaje turismo a New-York

La Compañía Trasatlántica ha organizado un viaje de Turismo en el magnífico trasatlántico MANUEL ARNUS, que saldrá de Cádiz el 11 de Abril, llegando a New York el 21, quedando en New York hasta el 29, que regresará a Cádiz el 9 de Mayo.

Los pasajeros estarán alojados durante su estancia en New York en el buque, costando el pasaje desde 2.500 pesetas en adelante, todo comprendido.

Para informes y pasaje en la Agencia de la Compañía, calle del Mar, 55.

32

Gramófonos
Gramolas
Maletas
Fonógrafos
PROCEDENTES DE
CAMBIOS
LIQUIDA
Crumiere
300
discos dobles

Una obra monumental
Nueva Geografía Universal

POR

Ernesto Granger — J. Dantín Cereceda — J. Izquierdo Croselles

La más bella, la más moderna Geografía.

La parte de España es obra del ilustre geógrafo y catedrático don Juan Dantín y la parte de América del prestigioso don J. Izquierdo Coselles. Las fotografías son recientísimas, los mapas son maravillosas obras de precisión y modernidad.—1.500 páginas. Millares de ilustraciones fotográficas.—Centenares de mapas en color y en negro.—Cuadros estadísticos, etcétera.

La obra será publicada en 30 fascículos, formato en 4.º, tamaño 23 por 31, impreso en papel de lujo.—Formará tres lujosos volúmenes. Suscríbase a esta bellísima Geografía.

PIDA FOLLETO QUE ENVIAMOS GRATIS

Librería y Editorial Rubiños
Preciados, 23 - MADRID - Apartado 477

CASA PEYRÓ
DE
PASCUAL MICÓ
GUERRERO, 19
Antes Calabazas :: Valencia
PELUQUERIA DE SEÑORAS
y niños en el entresuelo, con la entrada por la PERFUMERIA

Permanente garantizado, 0'90 chufo
Corte de pelo todos los modelos, 1 peseta
Lavado de cabeza, con fricción Colonia, 2'25
Los demás servicios, precios sin competencia
No confundirse: CASA PEYRÓ, Guerrero, 19 (entrando por la de San Vicente, a la izquierda)

JUEGOS BARRAS LATON PORTIER

OFRECEMOS EL MEJOR SURTIDO
EN MODELOS DE TODAS CLASES
A PRECIOS SIN COMPETENCIA
FERRETERIA LA CADENA
CALLE DE GUERRERO 57 TELÉFONO 1002 — VALENCIA

Magnífico negocio de fundición de metales

Sold dura autógena Niquelado. Taller mecánico
En marcha y con terrenos propios
Se traspasa en inmejorables condiciones
CON BUENAS GARANTIAS NO HACE FALTA DINERO
Dirigirse: E. de Abajo, Vega, 17, Valladolid

Versos de la Juventud

POR TEODORO LLORENTE

Precio, 3 pesetas --- De venta en esta Administración

¿Qué máquinas necesita usted?

Las que sean, las que le hagan falta, las tiene la CASA PASCUAL CLIMENT, calle Alicante, 25 y 27. Hay allí máquinas para fábricas de muebles, para serrerías y carpinterías; para fábricas de aceite; para elaborar chocolates; para elevar aguas. Hay allí motores de explosión y eléctricos, y con solo que usted lo manifieste, se le hará proyecto completo, se le montarán las máquinas, se las dejarán produciendo sin que usted haya necesitado pedir permisos oficiales, pues hasta eso lo tendrá resuelto, ni forzado a preocupaciones que por no serle propia le han de hacer perder un tiempo precioso.

No lo olvide usted: Diríjase a la CASA PASCUAL CLIMENT, Alicante, 25 y 27.

Llibrets de versos

POR TEODORO LLORENTE

vele el nombre de su padre. Es una cuestión de honra, y si usted me sirve con lealtad puede convenirle; porque supongo, amigo mío, que no será usted rico.

—No tengo otra fortuna que mi honradez, el cariño de mi esposa y el amor de mis hijos.

—Eso vale bien poco, y puede perderse con facilidad.

El enmascarado marcó estas palabras, haciendo brillar sus ojos a través del antifaz.

Samuel sintió un terrible presentimiento y se puso en pie.

—¿Dónde va usted, querido doctor?

—Nada me resta que hacer en esta casa.

—Por el contrario, yo creo que aún no hemos comenzado. Le ruego que se siente y me escuche con calma lo que voy a decirle.

Samuel, procurando dominar la agitación que las palabras de aquel hombre le habían causado, se sentó diciendo:

—Puede usted comenzar cuando guste.

CAPITULO IV

EL LIENZO ESCRITO CON SANGRE

—Amigo mío, suponiendo que me dirijo a un hombre honrado—repuso el del antifaz,—espero que aprecie en lo que vale la honra de otro hombre honrado. Con esta confianza voy a revelarle parte de una historia.

El de la careta se detuvo, y extendiendo el brazo en dirección de la alcoba, continuó de este modo:

—Como usted ha dicho muy bien, esa infeliz, víctima de un veneno, lucha con las agonías de la muerte. Su salvación es imposible: la ciencia no llega a tanto; de consiguiente, morirá, y usted u otro médico darán el certificado de defunción que más convenga, y luego la tierra cubrirá un crimen que ha sido necesario.

—¡Yo, nunca!—exclamó Samuel.—Si certifico, diré la verdad.

El enmascarado se encogió de hombros y repuso:

—La honra de una familia ilustre se halla manchada, y hay manchas que sólo lava la muerte; pero no basta que muera esa infeliz, que olvidando lo que se debía a ella misma y al apellido de sus mayores, se entregó a un hombre inferior a su clase. Según se supone, usted le conoce; usted sabe asimismo adónde se halla el fruto de ese amor culpable, y usted, doctor, hablará.

—¿Piensa usted ponerme en el tormento?—contestó Samuel desdeñosamente.

—¿Quién sabe? Hay tormentos morales que son tan dolorosos como los físicos, sobre todo para un buen padre, para un esposo modelo.

Samuel palideció.

—Veo que comienzan a hacerle efecto mis palabras.

EL ESTREÑIMIENTO

Biliosidad e indigestiones curan con el uso del

LAXORENA

cómodo y eficaz, no produce hábito, ni molestias.

Depósito: Centro Farmacéutico. Pedidos al por mayor y venta al público. Farmacia García Guzmán, plaza Santa Catalina, 4, frente a la calle Zaragoza.

Ondulación permanente

Una peseta chufo
"LA ARTISTICA"
Peluquería de señoras y Perfumería de **Pedro Couly**
Profesor Diplomado en París
Mar, 15 (esquina Primado Reig) — Teléfono 65 —
ON PARLE FRANCAIS
ENGLISH SPOKEN

Mueble, ganga

Se vende un dormitorio matrimonio, estilo archipendad, sin estrenar y barato. Para verlo, calle del Pilar, 45 (junto a la plaza del Pilar), Jaime Antón, taller de ebanistería.

Se alquila

En la calle de Jorge Juan, número 36, un entresuelo con mucho sol y muy ventilado, en buenas condiciones de precio.

Para tratar, calle de Sorní, número 33, primero. Señor Esbri.

Se desea

a toda pensión matrimonio sin hijos, caballero o señorita, en casa particular.

Razón: Avenida Victoria Eugenia, 7, portería.

Comercio, Clínica, Peluquería o Despacho

podrán establecerse, en traspaso, en la calle de Gonzalo Julián, 6.

Venta de un huerto

de 87 hanegadas plantado de naranjo en plena producción con derecho de agua, con su motor de gas pobre, vía de Villanueva de Castellón; precio, 58.000 pesetas.

Razón: Moro Zeit, 16, segundo. Valencia.

Se desean

uno o dos huéspedes a toda pensión en casa particular de inmejorables condiciones. Cuarto de baño. Balcones a la calle. Precio económico. Doctor Moliner, 1, tercero primero.

Ministerio de Educación, Cultura y Deporte