Año 62 — Miércoles 13 de Abril de 1927 — Núm. 19.060

LAS PROVINCIAS

DIARIO DE VALENCIA

SUSCRIPCIÓN EN VALENCIA: 2 PTAS. AL MES. RESTO ESPAÑA: 9 PTAS. TRIMESTRE — NÚMERO SUELTO: 10 CÉNTIMOS. — REDACCIÓN Y ADMINISTRACIÓN: MAR, 29.-APARTADO DE CORREOS 139.

†

D. José María Fandos López

MEDICO FORENSE DE SUECA

falleció en dicha ciudad, a las 12'30 del día de ayer

A LOS 56 AÑOS DE EDAD

habiendo recibido los Santos Sacramentos y la Bendición Apostólica

El Juez de primera instancia, Colegio Médico y Sección de la Cruz Roja, de Sueca; su afligidísima viuda doña Pilar Espinós López, hijos doña Purificación, doña Pilar y don Gabriel, tíos, primos, sobrinos y demás parientes, al participar tan irrepa able pérdida, suplican la asistencia a la conducción del cadáver, que tendrá efecto a las diez de la mañana del día de hoy, y eleven al Cielo una oración por el alma del difunto.

Asuntos del día

En la nota oficiosa facilitada por la Oficina de Información de la Presidencia del Consejo, hay párrafos de indudable trascendencia, que merecen toda nuestra atención:

«Ya no es bastante—dicen—el esfuerzo productor, ni en las industrias ni en la agricultura; es indispensable la buena organización comercial, la propaganda, tanto genérica como individual y la más absoluta buena fe en las relaciones comerciales. Tal es el daño que puede inferir a la economía nacional y a sus compañeros de profesión un comerciante poco escrupuloso que exporte artículos falsificados o averiados, que el Gobierno estudia la definición clara y precisa de estos delitos y la determinación de fuertes sanciones para ellos.»

Hace mucho tiempo que se notaba en España la falta de una medida de Gobierno que pusiese coto a determinados egoísmos de quienes no sienten la suprema dignidad comercial, tan beneficiosa para la misma profesión y para el mayor éxito general de los negocios.

Se impone una disciplina que sustituya a la incomprensión de quienes siembran la desconfianza en los mercados infiriendo daños gravísimos tanto a los elementos productores como exportadores. La inquietud que hoy domina al mundo y el ansia que sienten todas las naciones por desplazar a las demás de mercados conseguidos a fuerza de años de continuo laborar, impone un celo, una cautela constante para impedirlo. Y cuando no este deber lo descuidan los individuos, ha de ser el Gobierno quien lo imponga.

* * *

Las concentraciones de tropas soviéticas en la frontera mandchú, se confirman. Informaciones recibidas de Moscú, anuncian que cuatro divisiones de infantería rusa y tres brigadas de caballería han sido movilizadas. Todo el Estado Mayor perteneciente a este ejército, se ha enviado a Tchita. Un movimiento convergente de tropas se realizará en Tsitskhar. La mayor parte de las fuerzas mongólicas se encuentra actualmente en el sudeste de la Mongolia y podrán, sin peligro, franquear la frontera. En Irkoutsk y Tchita, han sido instalados los materiales de guerra.

La marcha sobre Pekín comenzada por las tropas nacionalistas, ha sufrido un aplazamiento. Los cantoneses han sido derrotados cerca de Feng-Yang; experimentando otro grave contratiempo en la orilla norte de Yang-Tsé, frente a Kiang-Sin.

El Gobierno de los Soviets, con motivo de ciertos registros realizados en los locales de su embajada en Pekín y hasta que no se cumplan ciertas condiciones impuestas a las tropas chinas, ha retirado a su encargado de Negocios y a todos los demás miembros de la embajada.

Es una nueva complicación, con la que no se contaba, producto de alguna torpeza o buscada por los mismos soviets.

URODONAL
cura el reuma

CYMA
RELOJ SIN IGUAL

La semana en la Bolsa

Finanzas y valores

En menos de quince días, la relación de la peseta con la libra esterlina, ha ido de 26'80 a 27'62; y como no existe razón económica alguna que apoye este descenso de nuestra divisa, de cerca de un entero, forzosamente hay que pensar en la especulación internacional, que habiéndose visto obligada a abandonar el juego que mantenía con el franco y la lira, pretende ahora concentrar sus fuegos sobre la peseta y nuestra economía nacional.

La historia de las perturbaciones monetarias que han afligido la mayor parte de las naciones de Europa durante los últimos diez años, nos decía no ha mucho una distinguida personalidad del mundo bolsista, ha permitido establecer un principio que ha sido universalmente aceptado; según este principio, lo interesante no es que el cambio de una divisa represente un nivel más o menos alto en relación con su paridad áurea, sino que quede fijo, inmutable, estabilizado—como suele decirse—a un tipo determinado. Muchos países, entre la revalorización, con cotizaciones oscilantes, y la estabilización han preferido optar por esta última, como sistema menos perjudicial para el desenvolvimiento de su economía.

Nuestra nación, que desde hace más de un cuarto de siglo, ofrece el caso típico de una constante fluctuación de su valuta monetaria, tiene también derecho a beneficiarse de las ventajas de una moneda estable. Si existiera entre nosotros un ideal en cuestiones monetarias, entendemos que debiera consistir, ante todo, en la aspiración de poseer una moneda de un valor internacional constante.

La estabilidad de una moneda tiene su peor enemigo en la especulación. Los factores económicos obran con gran lentitud y casi siempre actúan en una dirección determinada. Sólo la especulación es capaz de provocar movimientos bruscos y contrapuestos.

De ahí que urge la intervención oficial, ya que afortunadamente las reservas oro de nuestro país permiten no solo una eficaz defensiva, sino también una arrolladora ofensiva, que nos ponga a cubierto de cualquier jugada cambista.

* * *

En nuestra bolsa madrileña, registróse, en líneas generales, una contracción en el volumen de negocios, contraria a lo que la abundancia originada por las disponibilidades dimanadas del cobro del cupón hacía esperar.

Y con la contracción ha habido, naturalmente, un languidecimiento en el curso de las cotizaciones de la mayoría de los valores.

De esta suerte, el Interior 4 por 100 retrocede a 69'65 y el Amortizable 5 por 100 1927, con impuestos, cede hasta 91'75. Unicamente, en el corro de Fondos Públicos, adelantan unos céntimos el Amortizable de 1926, y el de 1927 libre de impuestos.

En cuanto a los demás valores, salvo los ferroviarios, que acusan con firmeza su actual predisposición al alza, todos ellos han habido una septena, de casi ninguna variación.

Veremos si tras el actual interreg no de Pascua, el mercado recobra la lozanía y agradables perspectivas de semanas anteriores.

J. FOLCH DE ESTRADA.

A los notarios

Encuadernación reglamentaria de protocolos a domicilio, 20 pesetas.

Para pueblos de la provincia, el mismo precio, incluyendo viajes.

Taller de encuadernación de Enrique Conca, Comedias, 21, Valencia.

«Las Provincias» en París

Baroja, camino de Inglaterra

—¿Otra vez de paso en París, don Pío?—pregunto al gran novelista.

—Ya lo ve; otra vez de paso... Ahora voy a Inglaterra. Quizás pase allí tres meses, pero no en Londres, sino en algún pueblecito de la costa. Me propongo escribir una novela de aventuras a estilo inglés.

—¿Está usted contento del éxito de sus últimos libros?

—No creo que mis libros tengan mucho éxito. A fuerza de escribir, voy vendiendo regularmente bastantes ejemplares. Pero no sé lo que es eso que llaman éxito de librería, y que consiste en agotar rápidamente las tiradas. Mis libros se venden poco a poco. Es una cosa de costumbre, sin saltos... Creo que a todos los autores les ocurre lo mismo...

—Pero usted es, probablemente, uno de los más leídos...

—No le digo que no; pero repito que a fuerza de escribir, y después de treinta años de labor. Mi ejemplo es para descorazonar a los escritores que empiezan. Supongo que en cualquier otra cosa se gana el dinero más aprisa que en la literatura. En Madrid hay muchos médicos, y algunos muy jóvenes, que ganan más de cien mil pesetas al año. La gente que empieza preferirá más ser médico que escritor, porque, ¿cómo va a tener paciencia para esperar tantos años a ganar unas pesetas?

—De todas maneras — insisto,— quien lleve un libro dentro, lo escribirá.

—¡Claro, hombre!—replica Baroja—. Me refiero al escritor profesional. El tipo de aficionado o de hombre rico que no necesita para vivir lo que da la literatura, existirá siempre. No; yo me refiero al profesional, al que se consagra por completo a la literatura y tiene derecho a vivir de ella. Sospecho que van a disminuir los escritores... Los que ahora empiezan parecen gente muy distraída, y lo comprendo, porque necesitan hacer muchas cosas para poder comer; pero malo es que uno se distraiga al empezar. Para querer realizar una obra, es preciso consagrarse por completo a ella. No hay que distraerse...

Vamos paseando, por los alrededores del «Pere Lachaise», Baroja, Corpus Barga, Georges Pillement, que acaba de traducir al francés *Zalacain, el aventurero*, y yo. Pillement dice que por allí cerca hay una calle llamada del Bidasoa.

—Va a ser cosa de ir a verla. Es mi río—comenta Baroja.

Y nos dirigimos hacia la calle del Bidasoa, que resulta ser un callejón estrecho y corto.

—La verdad es que no hay motivo para enorgullecerse de tener esta calle — dice con cierta melancolía Baroja—. ¡A saber por qué le pondrían ese nombre!

—Quizás por la batalla del Bidasoa—explica Pillement—. Lo curioso es que también cerca de aquí existe la calle de los Pirineos.

Luego hablamos de política, y Pillement defiende la posición de un intelectual puro, que debe vivir alejado de la política.

—Sin embargo—interrumpo—, usted paga impuestos, y fué usted movilizado en la gran guerra. Pues todo esto es política, y un intelectual puro, como un limpiabotas, debe preocuparse de pagar lo menos posible y de que lo movilicen las menos veces posibles. Esto es política...

—Ustedes, los mediterráneos—exclama Baroja—, se descubren en seguida. Sienten esto de la política...

Entonces Corpus Varga cambia la conversación.

—Vamos a meternos con usted—dice a Baroja—. ¿Por qué en sus últimos libros trata duramente a los alemanes, después de haber hecho lo contrario durante la guerra?

Aquí la risa de Baroja se hace franca e infantil.

—¡Qué quiere usted!—responde.—Había para todos, había para todos: para los franceses y para los alemanes... Para todos.

Y al día siguiente se marchó a Inglaterra el autor de *La ciudad de la niebla*, con su abrigo, su bufanda y su paraguas.

CARLOS ESPLÁ

París, Abril.

Paseo por Sevilla

ANTECEDENTES

El deber patriótico.—En este rico amasijo de diversas bellezas que es España, en este cock-tail o ensalada rusa de paisajes que es nuestra patria, Sevilla es, quizá, el exponente más exaltado y puro de la «españolería». ¿Para el extranjero? Y para el español. Porque—yo no quiero juzgar moralmente—siempre nos sentimos más cercanos de Carmen y de Don Juan, que de Dulcinea y de Don Quijote. Del febril taconeo, el Montilla y el beso hurtado o conquistalo, que del ideal trashumano, la acción heroica y el vivir honesto.

¡Ah, la Giralda, señores! Por deber patriótico hay que ascenderla. Desde muy lejos, es la verdadera torre de España.

El deber sentimental.—Te besé la mano. ¡Hasta mañana! Y llegó el mañana feliz. Luego... El verdadero placer no reside en ver las cosas. Sino en volverlas a ver. Los recuerdos acumulan energías de emoción, afinan la sensibilidad, encauzan mejor las aguas de la curiosidad. La revisión es el verdadero saboreo de la belleza. ¡A ti, pues, Sevilla, por deber de revisión!

El deber literario.—Pero es que, además, la pobre Sevilla está tan cubierta y recubierta de mala literatura, de chabacanos versos, y de pinceladas torpes, que es preciso verla de vez en vez de cerca, para purificarla. ¡Sevilla, Semana Santa y Feria! ¡Cuántas veces nos han servido en los perversos hoteles de todos los lugares este plato! Se parece a esa triste «paella» con que casi siempre nos han martirizado lejos de Valencia.

¡Sevilla, Semana Santa y Feria! Esforcémonos por no dejarnos engañar por una mal pintada pandereta.

FERNANDO DICENTA Y VERA

Madrid y Abril.

Gestos del día

¡Errores habemus!

Confieso, lector amigo,
espontáneo y no forzado,
el haberme equivocado
diciendo adiós al abrigo,
cuando es hoy necesitado.
En el calor sofocante,
mi musa el verso fundó;
del gabán se despidió;
si hubo error tan sonante,
responda el cielo; yo, no.
El cielo que irregular,
se está portando estos días
repartiendo pulmonías,
se ha empeñado en amargar
todas nuestras alegrías.
Son muchos los calurosos
que del gabán pretendieron
desprenderse, y lo vendieron
mostrándose tan dichosos
con el metal que les dieron.
¡Qué sorpresas tan crueles
guarda el tiempo a los mortales
que por cuarenta reales
venden un gabán de pieles
en épocas invernales.
Yo soy de los sorprendidos
pues lleno de buena fe,
mi abrigo y capa empeñé
por dos duritos cumplidos
que magnánimo gasté.
Pero hoy que el frío aprieta
con despiadado furor,
¿cómo podré yo, lector,
si no tengo una peseta,
sentir del gabán su amor?
Yo al prendero le suplico
que me fíe, y él, riendo,
asegura me está viendo
bastante más congelado
que el sabroso mantecado
que fabrica casa Rico.

EL CABO PRIMERO.

Un continente sumergido

Otra vez vuelve a hablarse de la Atlántida, el famoso continente desaparecido, cuyos habitantes poseían —según los sabios—una civilización superior a la nuestra. Conocían hasta los secretos de la electricidad, pero ignoraban los maravillosos secretos de «tollette» femenina, entre los que figura como soberano indestronado, el supremo Jabón «Flores del Campo», fabricado por Floralia, creadora del misterioso negro-sombra para los ojos, «Humo de Sándalo»; estuche, 3'75 pesetas.

Problemas sentimentales de actualidad

Las triunfadoras

Hablábamos de las damas del cabaret, que como todo en lo humano, pronto se diversifica. La dama tipo, por decirlo así, había de reunir especiales condiciones para cumplir su misión: ser bella, ser artista y poseer el atractivo de la gracia y del ingenio, porque sin estas esenciales condiciones, no era posible presentar batalla a la dama de hogar. Una cuarta condición era indispensable, que ya se apuntó en artículos anteriores: la sabia administración del pudor, pero esta condición suele ser más general que las otras; es un instinto innato femenil, que está, por consiguiente, al alcance de mucha gente.

La dama tipo, degeneró pronto, subdividiéndose en otros no muy fáciles de clasificar por su diversidad y contextura psicológica distinta: la ingenua, la soñadora, la ambiciosa, la indolente, la procaz.

Abunda mucho la ingenua, es decir, la que considerándose con aptitudes para convertirse en estrella de music-hall, sacrifica desde sus escrúpulos hasta su normal porvenir por conquistar una gloria que no ha de llegar nunca. Es inútil decir que la ingenua, una vez dado semejante paso, carece de la voluntad suficiente para rectificar su orientación y volver a la vida oscura del hogar.

La soñadora se diferencia de la ingenua, en que es menos desinteresado su propósito; considera el arte no como fin de sus aspiraciones, sino como medio para su logro. Su intención también es honrada en los comienzos, pues cree que la notoriedad ha de conducirla a situaciones sociales que no pueden lograrse en las penumbras de la vida humilde. La soñadora, aún tiene menos voluntad que la ingenua para rectificarse; antes que la claudicación con las consiguientes ironías de sus amistades, lo prefiere todo.

La categoría de estas damas va descendiendo; sigue la que va del music-hall al cabaret, con la sola ambición por guía. Enamorada del lujo, envidiosa del bienestar ajeno, convencida de que no nació para la mediocridad, sino para ser objeto de admiración y de rendimientos, aprovecha sus aptitudes para el canto, el baile o la simple declamación, para entrar en ese mundo brillante, luminoso, donde queman sus alas todas las mariposas. Y de ahí no sale, aun a sabiendas de lo que ha de sucederle, porque la ambición devora todo escrúpulo, aniquila toda resistencia.

Las indolentes dan un enorme número de damas de cabaret. Y entre las indolentes se hallan desde las damiselas que antaño disfrutaron de una excelente o mediana posición social y que por indolencia o por mal entendido orgullo, huyen de todo trabajo, de toda disciplina, hasta las humildes muchachas campesinas, que con tal de no sujetarse a servidumbre o para zafarse de ella, sientan plaza de damas de cabaret, después de haberse gastado propios o ajenos ahorros, aprendiendo manidos couplets. Las indolentes constituyen un verdadero ejército, y éstas no tardan en no tener pudor que administrar.

Del último género, de las procaces, no hablemos; éstas entran en ese mundillo multicolor por la puerta falsa, y después de tener las alas archiquemadas. Pero su influencia cerca de las categorías anteriores, resulta notoria, por varias razones, que no es necesario especificar.

Dentro de esta caprichosa división que acabamos de hacer, caben otras de más complicada comprensión. Y aun en cualquiera de las definidas, pueden darse tantas variaciones como temperamentos, tantas anomalías como circunstancias y fatalidades.

Colocad toda esta nueva clase social, con todas sus indiscutibles ventajas, frente a la vieja concepción de la femenidad y de los sentimientos que con ella se relacionan y comprenderéis que el triunfo de la dama del cabaret, sobre los vínculos sentimentales y las costumbres había de ser definitivo.

Y no os quepa duda, que la lucha comenzó desde el momento en que imperó el anhelo, de los que ganaron con pasmosa facilidad el oro, de atraerse una sociedad que les era hostil y de penetrar en hogares que no podían serles propicios.

—¿No quieren nada con nosotros? —se dijeron—. Pues ya vendrán ellos.

Paulatinamente se fué realizando la atracción; el primer paso tenía que darlo la dama del cabaret, ayudada de un cómplice, al que resisten pocas mujeres: la moda. La nivelación entre un mundo y otro, era poco menos que imposible por medio de la indumentaria; siempre hubo enormes diferencias entre las reinas del hogar y las de la vida más o menos frívola. ¿Por qué en la actualidad se ha realizado tan extraña revolución?

V. CALVO-ACACIO.

Apartado de LAS PROVINCIAS 139

Música sacra

En el Conservatorio

«La música y liturgia de Semana Santa», era el tema de la sesión interesante que el domingo se dió en el local indicado por el maestro Belda, conferenciante, y la «Schola Cantorum», de Torrente, que dirige el maestro don Eduardo Soler.

El joven maestro don Juan Belda es un positivo valor, como músico y como musicógrafo. Su talento y fina sensibilidad, su buena orientación, evidencian la escuela de su maestro el ilustre Ripollés. Y el señor Belda, con claro método y con íntimo calor de convicción, sin pedantería, cual cumple a un músico depurado, desarrolló de modo ameno y piadoso a la vez el tema de su conferencia. Hizo ver la necesidad de que la polifonía vuelva a reinar, creyente y artística, en el templo; analizó el espíritu y la forma de la música de la Semana Santa, y fué un convencido y convincente propagador de la bella doctrina.

La demostración práctica se llevó a cabo con la simpática corporación «Schola Cantorum de Nuestra Señora de la Esperanza», de Torrente, que fundó y dirige con todo fervor el entusiasta maestro presbítero don Eduardo Soler. ¡La simpática capilla! En Torrente, ¿se dieron por ventura cuenta cabal del gran elemento de arte que poseen? ¿Fomentan los torrentinos como es debido esta institución? Bien lo merece, y bien lo deseamos. Unas muchachas que se dedican a cantar con todo anhelo música de verdad, es hermoso de veras; y Eduardo Soler, el animoso maestro, merece toda suerte de elogios y de auxilio en su noble tarea.

Ejecutó la «Schola» el programa que insertamos, e hizo ver su labor paciente, así como la incesante vocación del maestro Soler. Las obras de Victoria; la de Goicoechea; el «Exultate Deo», de Palestrina, todo fué cantado con entera devoción. Y merece singular comentario el número cantado del «Miserere», de Ginés Pérez, por su bella interpretación.

Tan calurosamente aplaudidas fueron las cantoras y cantores, así como su maestro, que hubieron de añadir al programa una bellísima canción a lo divino, de Guerrero (naturalmente, el grande), transcrita a notación moderna por el ilustre Ripollés. ¡Una maravilla!

Y el auditorio premió al transcriptor y a los ejecutantes.

No terminó la sesión sin que se pidiera la palabra del Prelado doctor Melo, que presidía. Y bien justo era oirla: el doctor Melo, además de sus altas cualidades eclesiásticas, tiene un depurado temperamento artístico, y por él puede irse extendiendo por la diócesis la buena y persistente orientación de la gran música sacra. Con acentos de emoción, supo elogiar la labor de la «Schola» y sus directores «misioneros de la música sacra», como felizmente les ha llamado. Y no hay que decir si fueron aplaudidas las alentadoras palabras del doctor Melo.

* * *

El lunes se verificó otro acto musical, pero de gran importancia; la sesión que en el Seminario diera la «Schola Cantorum de la Universidad Pontificia», organismo admirable, de seria y valiosa actuación, y el cual debiera ser más conocido, a fin de que las gentes conocieran las bellezas y maravillas de la música coral. La orientación del sabio maestro Ripollés, fué el alma de esta corporación meritísima: y su director inmediato el ya mencionado maestro Belda. ¿Es de extrañar que con estos elementos resulte la «Schola» un organismo de perfecto estilo, de canto inspirado y de técnica depurada? Tanto más de admirar es su valor cuanto que ello se ha de verificar robando tiempo al descanso y al recreo; y cuanto que las voces cambian, como cambian los componentes de la notable masa coral. Y sin embargo, ahí está su bella actuación, demostrando que la música polifónica es cosa bella, amena, atractiva, sin sequedades ni arideces, cuando es interpretada por artistas.

Magistralmente fué leída la conferencia del maestro Ripollés, sabia en doctrina y oportunísima en ejemplos: la estética musical en Santo Tomás de Aquino. Y como aplicación de la hermosa conferencia, la ejecución del programa, en donde Victoria y Palestrina, fueron presentados magistralmente por el maestro Ripollés e interpretados a maravilla por los cantores dirigidos con toda felicidad por el maestro Belda.

Merece también especial mención el opulento «O rex gloriae», de Marenzio, de gran importancia impecablemente ejecutado.

También el auditorio no quiso marchar sin escuchar la voz del Prelado, quien desde la presidencia, con su palabra llena de doctrina y emoción, hizo ver nuevamente que a más de notable teólogo es un inteligente en arte.

Y los aplausos al Prelado, fueron continuación de los que antes oyeran los cantores.

NOTAS DE SOCIEDAD

Viajeros

Esta mañana es esperado en Valencia el opulento aristócrata señor marqués de Urquijo, que viene en viaje de negocios a nuestra población.

—Hemos saludado en ésta al conocido y acaudalado comerciante de Lyon don José Kahn.

—Encuéntrase en ésta pasando una corta temporada, acompañado de su señora y bellísimas hijas, nuestro distinguido amigo don Ignacio de Ubieta, conocida firma barcelonesa.

—En el rápido de la Corte salió para Madrid, acompañado de su elegante esposa, don Fermín Arbex, representante general en España de las casas Partagás y Cifuentes, de Cuba.

—El ingeniero de Barcelona don Ricardo Astorquia llegó ayer a ésta, y se propone ser nuestro huésped unos días.

—Para Albacete ha salido el presidente de aquella Diputación don José Antonio Villar.

A Murcia

El distinguido presidente del Tiro de Pichón, don J. J. Sister, salió ayer en automóvil para Murcia, con motivo de tomar parte en las tiradas de pichón.

Después participará de las pruebas que han de verificarse en Madrid y en el Puerto de Santa María (Cádiz).

Mucho celebraremos verle pronto entre nosotros cargados de laureles.

EN LA DIPUTACION

Ha llegado de Barcelona el presidente de nuestra Corporación provincial, don José Carrau, haciéndose cargo de su despacho, para continuar su vida oficial interrumpida durante unos días.

ATENEO CIENTIFICO

Recital poético

Ayer tarde, a las siete, celebróse en esta Sociedad cultural el solemne acto anunciado, y que congregó a un escogido y numeroso auditorio que llenaba hasta las puertas de entrada.

Tal era la calidad de los poetas y artista que figuraban en el programa, y que fueron saludados con abundantes aplausos al presentarse en el estrado.

El excelente violinista don Francisco Gil interpretó muy inspiradamente los bellos trozos musicales, que intermediaron la velada.

Las recitaciones, a cargo de la bella señorita Josefina Mateo, don Francisco Puig Espert, don Pascual Asins y los señores Buil, Thous y Lloréns, fueron muy ajustadas, como las composiciones originales de los poetas mencionados y de otros que presidían el acto, como los señores Almela Vives, Bayarri, Ortín, Benedito, Durán Tortajada, Ferrando Verdeguer, Navarro Borrás y Caballero Muñoz.

Terminó el recital después de las ocho y media, siendo muy felicitados los organizadores, distinguidos jóvenes del Ateneo, que no descansan en su actividad y en sus entusiasmos.

La Legión Católica Española

Hoy miércoles, día 13, a las 7'15 de la tarde, deberán estar todos cuantos legionarios puedan, en la iglesia de San Carlos (calle Quevedo), para acompañar las imágenes de Jesús Nazareno a la iglesia de San Martín, lo que será en punto de 7'30.

A las 8 en punto, y desde la iglesia de San Martín, saldrá un Viático general para la esposa de un legionario, y a ello se convoca con especial interés.

Coincidiendo el 24 de Abril el proyectado aplech legionario al Puig, con la Peregrinación Carmelitana al Desierto de las Palmas, siguiendo nuestra norma, queda aplazado el primero para el mayor esplendor del segundo, lo que comunicamos a los Destacamentos de la provincia.

HOY

A LAS CINCO DE LA TARDE APERTURA DE LOS

Ultramarinos Olympia

Situados en la calle de la Sangre, 1 y 3, chaflán a la calle de San Vicente (frente a Olympia), en cuyo establecimiento podrá el público en general proveerse de los mejores artículos del ramo a precios sin competencia. ¡No equivocarse! SANGRE, 1 y 3 (chaflán S. Vicente).

Ministerio de Educación, Cultura y Deporte

†

D. O. M.

Los diarios de misas que se celebrarán hoy miércoles, día 13, en las parroquiales iglesias de San Nicolás y San Juan y San Vicente, de esta capital, serán en sufragio de las almas de

Don Vicente Brú y Martínez

Y

Doña Petra Bartual y Masiá

que fallecieron en Valencia en 10 de Junio de 187, y 13 de Abril de 1890

Su hija y nietos agradecerán a la demás familia y amigos la asistencia a alguno de dichos actos religiosos.

Farmacia y Laboratorio del DOCTOR GREUS
Sucesor: F. GARCIA GUZMAN
Plaza Santa Catalina, 4

Valencia

El ex Ministro don Amalio Jimeno cumplimentó al señor Arzobispo, ofreciéndole sus respetos.

—Presidiendo el Reverendísimo señor Arzobispo doctor Melo, ha quedado constituída la junta diocesana de la Acción Católica de la Mujer, conforme a las bases señaladas por el Eminentísimo Cardenal Primado doctor Reig.

El Consiliario Diocesano doctor don Miguel Fenollera dió lectura a los antecedentes, nombramientos y demás documentos necesarios al acto que se celebraba, y el señor Arzobispo dirigió su autorizada palabra a las reunidas, agradeciendo a las entidades invitadas el celo con que han correspondido a las indicaciones que se les habían hecho para constituir la Junta Diocesana; expuso cuanto espera la Iglesia de la organización femenina y cuanto necesita la Sociedad de la abnegación de la mujer, y terminó proponiendo, y así se acordó, que la Junta Diocesana se reuna dos veces al mes.

Terminada la sesión, pasaron los reunidos a la capilla de la casa, donde se rezó la estación al Santísimo Sacramento, y el doctor Melo dió a todas su Pastoral bendición.

A la sesión asistieron las señoras marquesa de Malferit, marquesa de Valero de Palma, marquesa de Serdañola, baronesa de Llauří y de Terrateig, doña Ana Penelas, viuda de Ferraz; doña Amelia Calatayud, señorita Julia Villalba, señorita María Teresa Janini, señorita Soledad Polo-Guerrero, doña Luisa María Díez y doña Presentación Rubio; se consideró como presente, por haber manifestado su adhesión, a doña Teresa Valenzuela de Caro.

La Junta Diocesana quedó domiciliada en la Acción Católica Femenina, calle de la Leña, 2.

—Lámparas especiales "PHILIPS".—Martínez Cubells, 8.

—En la junta general celebrada por la Asociación de la Beata Imelda, bajo la presidencia de su director muy reverendo Padre Fr. Luis Urbano, se nombró por unanimidad secretaria del Ropero de los Niños Pobres de Valencia a la distinguida señorita Elvira Alvarez, hija del excelentísimo señor gobernador civil. Enhorabuena.

—El doctor Vilar Sancho ha trasladado su clínica de enfermedades de garganta, nariz y oído, de la calle de la Paz, a la de Colón, 76.

—Esta tarde, a las seis, se constituirá en Palacio Arzobispal la Junta Diocesana de Acción Católica de caballeros, presidiendo el señor Arzobispo de la diócesis, consiliario diocesano doctor don Miguel Fenollera, presidente don Pablo Meléndez, tesorero don Enrique Monforte, secretario don Miguel de Castells y los vocales don Manuel Martí, don Antonio Lázaro y don Enrique Vallbona.

—Nuestro Reverendísimo Prelado comenzará la Visita Pastoral a Denia y demás pueblos de su Arciprestazgo.

Es casi seguro que el 11 de Junio, Témporas de la Santísima Trinidad, conferirá el señor Arzobispo Ordenes mayores y menores.

—Almohadillas eléctricas.
Clausolles. San Vicente, 6

—La excelente revista *Auto*, ha dedicado un número extraordinario a nuestra ciudad, y especialmente al proyecto de carretera-pista de Madrid a Valencia, obra de la que se considera muy entusiasta. En este número colaboran distinguidas personalidades valencianas, y a sus trabajos acompañan los retratos de los escritores. Es un número muy variado y muy halagador para nuestra ciudad, impreso y tirado con gran esmero, y gallarda muestra de la labor de la mencionada revista *Auto*, que con tanto éxito se publica en Madrid.

—Pomada Cereo cura sabañones, úlceras, grietas, quemaduras, herpes.

—El domingo último, dió su anunciado concierto en el Centre Català, la orquestina «Albéniz», compuesta por los brillantes profesores H. Marco, S. Lledó, R. Davó, J. Silvestre y F. Ferrando.

El programa, del cual formaban parte obras de Verdi, Arriela, etc. fué ejecutado con gran ajuste y colorido, superándose, sobre todo, los intérpretes en la inspirada dicción, que acertaron a dar a las ya populares composiciones de Albéniz, «Serenata española» y «Granada».

El público numeroso y selecto, que llenaba el salón, premió con prolongados aplausos la excelente labor de los músicos, saliendo muy complacido de tan deliciosa velada.

—El número de *Escenarios* correspondiente al 12 del que corre, es verdaderamente interesantísimo.

En él se supera la elegante revista a sí misma, y eso que antes de ahora ha publicado notables informaciones literarias y gráficas, especialmente dedicadas a cinematografía y teatros.

El número que nos ocupa lleva numerosos grabados, bellos trabajos y una innovación que será acogida con aplauso por sus numerosos lectores: la reproducción de páginas musicales (cuplets, canciones, etc.), hecha con toda limpieza, y la inserción íntegra de canciones de moda... En fin, un número notabilísimo que pone a *Escenarios* a la cabeza de las publicaciones similares en España.

—VARICES Y HEMORROIDES. Tratamiento con las inyecciones esclerosantes en el INSTITUTO GINECOLOGICO DEL DR. A. D. PARIS, calle del Almirante Cadarso, 4 (continuación de Isabel la Católica, esquina a Gran Vía), tranvía número 8. Consulta de 11 a 1 y de 4 a 5.

—Ayer se verificaron en el Conservatorio, los últimos ejercicios de oposición a pensionado de los estudios de piano, resultando agraciada por mayoría de votos, la señorita García y Gil, tras de unos ejercicios en que puso de manifiesto sus cualidades y las enseñanzas recibidas en aquel centro.

Damos la enhorabuena a la agraciada y a nuestro compañero de Redacción, señor García Ibáñez, padre de la opositora, a quien deseamos feliz continuación de los estudios en el extranjero.

—LONGANIZA DE PASCUA Y QUESOS. Unica casa que vende a estos precios: Manchego, 1/4 kilo, 1'25; Gruyere legítimo, 1'40; Bola, desde 1'25; Longaniceta, 2, 2'50 y 3 pesetas. No deje de comprobar precios y clases y hará sus compras en PADRE JOFRE, 6.

—En la crónica de sucesos de nuestro número de ayer, dábamos cuenta del atropello de que fué víctima una anciana señora en el paseo de Caro, en nuestro puerto, y que resultó herida gravemente por un ciclista que, lanzado a gran velocidad por la acera destinada únicamente para el tránsito del público, la arrolló, huyendo inhumanamente, sin prestarle auxilio a su víctima, así que pudo darse cuenta del daño que había causado.

Como quiera que no es éste el primer caso semejante ocurrido en aquel lugar, si bien hasta ahora sus consecuencias no llegaron a mayores, ya que el vecindario de aquella zona y cuantas personas han de transitar por ella, dado que tienen allí instalados sus despachos, no pueden hacerlo con tranquilidad, pues de continuo se ve aquel andén convertido en velódromo, o bien en pista de carreras por tropeles de obreros, que al salir de su trabajo, lo hacen corriendo, librando verdaderos campeonatos pedestres y derribando a algún pequeñuelo, entre sus gritos y risotadas.

El vecindario del mencionado paseo de Caro y avenida de Nazaret vería con gusto se estableciera en aquel punto el necesario servicio de orden público, que vigilara e impidiera el tránsito de bicicletas por sobre el andén, destinado únicamente al tránsito de peatones, como asimismo obligara a los transeuntes a marchar ordenadamente por esta acera, pues huérfano este lugar, hasta ahora, de toda vigilancia, raro es el día que no ocurre en él algún accidente desagradable para sus pacíficos vecinos y transeuntes.

Creemos que la Alcaldía, velando por la seguridad del vecindario, adoptará las medidas pertinentes, castigando con mano dura e imponiendo fuertes multas a los «zulús» que de tal forma se comportan en la vía pública.

—La comisión de falla de las calles de Guillem Sorolla y Torno ha quedado constituída en la forma siguiente:

Presidente honorario, don E. López Guardiola; presidente, don Guillermo Cebrián; vicepresidente, don Rafael Garín; secretario, don Juan Sanchis; tesorero, don Manuel Labrosa; contador, don Salvador Alario, y cobrador, don Francisco Belenguer.

Mortuoria

Tras aguda y penosa enfermedad, falleció ayer en la ciudad de Sueca el culto médico don José María Fandos López.

El doctor Fandos cursó con gran aprovechamiento y brillantez la carrera de Medicina, siendo alumno interno por oposición de esta Facultad, ejerciendo la profesión en Cartagena, Riola y Sueca, donde por espacio de muchos años desempeñó el cargo de médico forense.

En esta Audiencia y en el juzgado de Sueca, perdurarán sus informes orales y escritos, en los que demostró su gran competencia y profundos conocimientos en Medicina legal.

Fué también poeta inspiradísimo y delicado, tomando parte en todas las fiestas literarias que se celebraban en su patria chica.

Ultimamente fué nombrado presidente de la Asamblea local de la Cruz Roja de Sueca.

La ciudad de Sueca, y en particular su numerosa clientela, llorará la pérdida de tan ilustrado facultativo, recordando la solicitud y cariño que presidieron su actuación profesional, dejando un vacío difícil de llenar.

En el seno de la familia fué un modelo de esposo y padre, y en el social un perfecto caballero.

Reciba su viuda, la distinguida señora doña Pilar Espinós, y demás familia, el testimonio de nuestro sincero pésame.

Militares

El señor capitán general don Ventura Fontán visitará los Sagrarios a las doce horas de mañana, Jueves Santo, acompañado de todos los señores generales y asimilados con destino en esta plaza, de los primeros jefes de cuerpos y dependencias de la guarnición y comisiones compuestas de otro jefe, un capitán y un subalterno.

—El señor general gobernador militar don Juan García Trejo ha dispuesto lo necesario para que desde las 13 horas de mañana jueves las clases e individuos de tropa de esta guarnición practiquen el mismo acto religioso, siendo conducidas las compañías, escuadrones o baterías, sin armas, por sus respectivos oficiales de semana.

Asimismo ha dispuesto que desde las diez horas de mañana hasta el sábado al toque de gloria, el pabellón nacional permanecerá izado a media asta en los edificios militares; las tropas vestirán de gala con arreglo al nuevo uniforme los días de Jueves y Viernes Santos; se pondrán las armas a la funerala y las sordinas a los clarines, cornetas y tambores.

El sábado, al expresado toque de gloria, se izarán totalmente las banderas, tocando diana las bandas y músicas de los distintos cuerpos a la puerta de sus respectivos cuarteles.

—En Capitanía general se ha recibido la siguiente orden del Ministerio de la Guerra:

«Terminando en fin del mes actual la licencia cuatrimestral concedida por real orden telegráfica de 15 de Diciembre último, confirmada por la comunicada de 2 del mismo mes, a los individuos pertenecientes del primer llamamiento del reemplazo de 1925 y agregados al mismo, que servían en cuerpos de la Península, Baleares y Canarias, el Rey (que Dios guarde) se ha servido disponer que a partir de la indicada fecha se prorrogue por otros cuatro meses la licencia temporal que actualmente disfrutan. Lo que de real orden comunicada por el señor Ministro de la Guerra participo a vuecencia para su conocimiento y efectos consiguientes.»

—La orden general de esta región de ayer previene que a los efectos del artículo 235 del Código de Justicia militar, todos los jueces instructores de la plaza entregarán antes del día 15 del actual, en la sección de Justicia del E. M. de esta Capitanía general, relaciones de los encartados en los procedimientos que instruyen que estén procesados y presos, cuidando de consignar escrupulosamente todos los datos que se indican en el artículo 686 del Código citado, remitiendo relación negativa cuando no haya ninguno que desee presentarse en la próxima visita de cárceles, correspondiente a la Pascua de Resurrección.

—Le han sido concedidos al teniente coronel de Infantería don Francisco Adán Cañizal, del regimiento de Otumba, número 49, seis meses de licencia por asuntos propios para distintos puntos, a Francia e Italia y Bruselas (Bélgica).

—El capitán de Mallorca, don Francisco Lloret Merita, ha obtenido real licencia para contraer matrimonio con doña Blanca Pons Valor.

Junta de Obras del Puerto

La Comisión Permanente de dicha Junta, celebró el día 11 del actual, su sesión reglamentaria, bajo la presidencia de don Eugenio Dutrús Besols, presidente de la corporación, adoptándose, entre otros acuerdos de escaso interés, los siguientes:

Autorizar un crédito para habilitación de un local para Laboratorio de la Aduana.

Aprobar las certificaciones expedidas por la dirección facultativa de las Obras, a favor de la Sociedad Ibérica de Construcciones y Obras públicas, S. A., contratista de los Diques de abrigo, por los trabajos ejecutados durante el pasado mes de Marzo, y por otros servicios.

Adquirir, mediante concurso, 500 toneladas de carbón mineral, con destino al dragado.

Aprobar el informe de la dirección facultativa, acerca de la instancia de la empresa de construcción, «Sager y Woerner, S. L.», para adquirir una grúa flotante, en sustitución de la cabria «España».

Aprobar las cuentas originales de los gastos ocurridos en las obras por administración y por contrata durante el mes de Febrero último.

Designar al vocal interventor don Juan Bautista Roberí, para que en representación de la Comisión Permanente, presencie el acto de entrega de elementos de trabajo, vías, terrenos y edificios, propiedad de la Junta.

De conformidad con la propuesta formulada por el Tribunal de Oposiciones, nombrar, para cubrir las vacantes actualmente existentes, de inspectores al servicio de las básculas, a los señores don Ramón La Puebla Pastor, don Raúl Tortajada Esteban, don Francisco Alapont García, don Manuel Alonso Rius, don Manuel Gómez Ausias, don Diego Arlandis Lázaro, don Enrique Sancho Silla, don José García Falgás y don José Ernesto Peris Celda. Y aprobar en concepto de aspirantes, vistos los resultados de las puntuaciones alcanzadas en los ejercicios practicados, a los señores don Juan Mentaberry Peñaranda, don Enrique Honrubia Rams, don José Giner Marí, don José María Alós Pavía, don Pascual Llorca Pérez, don Enrique Sánchez Pérez y don José María Martí Fortea.

Dióse por enterada de varias disposiciones legales, y distintas comunicaciones y varios proyectos.

Y después de consignar la satisfacción de la Junta por el éxito obtenido en el homenaje celebrado en honor del prestigioso e ilustrísimo señor ingeniero jefe de Obras públicas de esta provincia, don Román Ochando y Valera, y de quedar enterada de la existencia de fondos, se levantó la sesión.

SENSACIONAL

La empresa del Gran Teatro ha firmado un contrato con una importante casa de Madrid, representada en esta capital por don José Sorní, para poner en circulación un grandioso invento que será un acontecimiento sensacional. Oportunamente daremos una amplia información de este gran asunto, que muy en breve se pondrá en dicho teatro.

Por esos escenarios

LA PROXIMA TEMPORADA

Amigo lector, voy a darte unas cuantas noticias de teatros: estrenos, debuts... lo que quieras. Hay de todo y para todos: castellano, valenciano, zarzuela, comedia y drama.

En Apolo, la compañía experimenta aumentos, lo cual quiere decir que la cosa no va del todo mal, y que de no haber ningún tropiezo, los empresarios van a ponerse las botas... que esta vez pueden ser de charol. ¿Te acuerdas de aquella chica tan simpática y de bonita voz que debutó en Ruzafa va para tres años? Amparito Aliaga, sí. ¿Y de Estarelles? ¿Y de Pepita Alcácer? Pues los tres, con el tenor Matías Lara y algunas chicas guapas para el coro, son los aumentos... Claro está que con destino a una obrita que nace adulta, es decir, después de varios años de vida embrionaria, de gestación ¡ea! Con estos detalles podría adivinarse el autor... si no se supiera. El maestro Serrano, que estrenará el Sábado de Gloria en Madrid, quiere venir a dirigir los ensayos y el estreno de *Los de Aragón*, por cuya razón no podremos ver la obra hasta el 22 o 23. Entre tanto, pudiera ser que los nuevos elementos del zarzuelero elenco debutasen el sábado dando un concierto o cosa del mismo estilo.

La empresa del Principal nos anuncia una vastísima campaña. ¡Vaya tres firmas las del debut de la compañía Calderón-Rivero! Blasco Ibáñez, Eduardo Marquina y el maestro Turrero. Adaptación escénica con ilustraciones musicales de *Los enemigos de la mujer*. Nos dará a conocer la misma compañía otras dos obras: *Los diez Mandamientos*, puestos en solfa... por el maestro Alonso, y *Mecachis, qué guapo soy*, dicho y cobrado por don Carlos Arniches. Habrá ópera después, que no para otra cosa está Pedro Lafuente en Milán. De forma que quizá nos sirvan alguna milanesa... ¿Y después?... No menciono la obra de este título... Pregunto... Después Pepita Díaz y Santiago Artigas; y sin que nos cansemos de tan simpática pareja, las huestes de Sepúlveda, que son compañía oficial del Infanta Isabel, de Madrid.

Los de la Comedia comienzan *En paz*. Allá veremos cómo acaban. El último trimestre se ofrece sugestivo. *En paz*, de Honorio Maura; *Brandy, mucho brandy*, de... de... de... «Azorín». ¡Casi nada! Ya estamos viendo moverse... las manos de algunos señores, para aplaudir. Y para demostrar que también los autores noveles estrenan, pondrán en escena una comedia del periodista valenciano Fernando Miranda, titulada *El diablo ríe*.

Cuenta la empresa además con una *Pensión Valdivia*, firmada por Abati y Cadenas. Realmente la carga de los empresarios es grande y el intento noble: nada menos que regenerar un escenario. Merecen suerte.

En Novedades nos ofrecerán una idem completamente seria. Si no es serio un melodrama en tres actos y en verso, es mitológica la seriedad. *Amo y señor* lleva por título, y lo firma Estanislao Alberola.

El Moderno volverá al género valenciano con un director artístico que es nada menos que Fausto H. Casajuana, quien para llegar a implantar el «skeet» comenzará con unas revistas cortas, de ambiente sainetesco y música ligera, sin dúos ni cosa que les vaya cerca. *La Marselina*, de Casajuana, música de Asensi, se anuncia en primer término.

Se representará después *Les amoroses*, de Paco Barchino. Se trata de una humorada con dos fases de caricias y suspiros musicales de S. Roglá. Siguen en turno *Por algo será*, apropósito de rabiosa actualidad, de Peris Celda, en la que se ve inaugurada la pista Valencia-Madrid; *La machitcha infernal*, de los hermanos Morell y el maestro Amores, y una guasa viva titulada *La Creu de Maig*, cuyos autores permanecerán en el más absoluto incógnito. Desde luego no habrá nada de sicalipsis. Se ha contratado una tiple completamente debutante, llamada Julia Gasó, Pepe Beut y unas cuantas segundas tiples. Se piensa dedicar la función del Sábado de Gloria a honrar la memoria de Escalante, representando su bien visto sainete *Als lladres*, cuyo tema no pierde nunca actualidad.

De Ruzafa y del Regional se murmuran cosas...

¿En serio?

Allá veremos. Nada podemos decir todavía.

La Princesa continuará en la torre...

¡Perdón!...

Latorre continuará en la Princesa.

En Eslava se estrenará, según carteles, *La ermita, la fuente y el río*, de Marquina.

¿No hay más teatros, verdad? Pues no hay más noticias.

SILVIO

En la Delegación de Hacienda

Se han señalado para hoy los siguientes pagos:

Doña Dolores Alapont, don Federico Loygorri, don Vicente Benet, don Juan Durá, don Miguel Martínez, doña María-Teresa Palop, don Miguel García, jefe de Telégrafos, don Francisco Molins, don Salvador Cardó, don Félix del Cacho, don Crust Georgi, don Ricardo Vecina, don Francisco Brugada, don Manuel Ondiviela, don Francisco Almenar y doña Anastasia Mingo.

El magno problema de la recogida de la basura

Parece que va a resolverse

El presidente de la Comisión municipal de Limpieza pública, señor Fabregat, ha hecho a los periodistas unas interesantes manifestaciones sobre el procedimiento que se va a emplear para la recogida de la basura y las soluciones al problema sanitario constituído por esa montaña de basura que se emplaza en Benicalap.

Realmente es un problema que debió preocupar a nuestros ediles, y mayormente a los que al cargo aportaban su calidad de médicos. Y sin embargo, no fué el mejor desde el punto de vista higiénico el procedimiento que se adoptó a raíz de la huelga de los huertanos, con peligro notorio para la salud de una población tan densa como lo es Valencia. Pero afortunadamente aquello ya pasó. Las manifestaciones del doctor Fabregat nos han llenado de satisfacción, no sin permitirnos rogarle nos aclare algunos puntos de la nueva organización.

El procedimiento de los depósitos metálicos ha sido adoptado en todos los grandes centros de población, que se han preocupado del problema: París, Berlín, Nueva York, etc.

Casi todos con diferentes modelos, desde el único para la casa, con obligación para los porteros de sacarlos a la vía pública, reglamentado por orden de la prefectura de Policía (París), hasta el modelo de pequeño para cada inquilino.

De los dos, el grande es el que ha merecido los elogios de los higienistas, que solo la forma han discutido. Buena parece la que el doctor Fabregat mostró a la prensa.

Donde todos están conformes, es en que esos depósitos se transporten, se vacíen, y en que inmediatamente se les lave y «se les esterilice, sumergiéndoles en una solución antiséptica bastante concentrada».

Suponemos que se hará lo propio en Valencia.

La cuestión del transporte se ha hecho en todas partes utilizando la locomoción automóvil: camionetas (París), camiones eléctricos (Nancy-Zurich), y por grandes camiones de cuatro toneladas movidos a vapor (Liverpool), y siendo una de las condiciones higiénicas que más se recomiendan que las basuras no se manipulen en la vía pública, por el polvo cargado de gérmenes patógenos que se desprende (teoría de Lessier y Courmont). Por tanto, creemos que lo más higiénico y hasta cierto punto económico, es cargar en camiones rápidos los depósitos, para su traslado a sitio conveniente, lejos de la población, para su posterior destino.

Y además, el procedimiento tiene la ventaja de que luego los camiones, bien lavados, pueden destinarse a otros usos municipales.

La hora que generalmente se adoptó en las poblaciones de vida intensa, es la madrugada, con objeto de estar terminada antes de las siete de la mañana.

Sobre el posterior aprovechamiento de la basura, dos son los criterios que predominan en las discusiones de los higienistas: el del aprovechamiento de las basuras negras como abono agrícola, y la incineración con aprovechamiento de los subproductos y de la energía calórica recogida por aparatos de vapor, cremación que se efectúa en hornos especiales de llama alta y tiro forzado.

En Valencia, donde el factor agrícola es tan importante, no cabe duda que es el primer método el que debe imperar, siempre a base de utilizar el segundo para evitar que el acumulo de basuras verdes en un punto determinado pueda convertirse en sitio de fermentación, con los peligros consiguientes de las emanaciones, polvo residual y contaminación de las capas eníferas superficiales. Esto es lo que, según nuestra modesta opinión, debe hacerse, además de vigilarse y evitarse escrupulosamente el removido de las basuras por los traperos, por el peligro del removido en sí y de la utilización industrial de los trapos, papeles, cajas de cartón y lata, etc., sin que se efectúe en estas materias una esterilización «ad hoc».

DR. SPLEEN

INSTITUTO MEDICO VALENCIANO

LA LUCHA CONTRA EL CANCER: CONFERENCIA DEL DOCTOR LOPEZ SANCHO SOBRE «DIAGNOSTICO DEL CANCER DE LA MATRIZ»

El jueves último, y bajo la presidencia del doctor don Juan Bartual, presidente honorario de la Sección de Cancerología, disertó acerca de tan interesante tema el catedrático de Ginecología de la Facultad de Medicina y presidente de la Sección doctor don Enrique López Sancho, quien aportó su valioso concurso al aspecto científico del problema, pronunciando una conferencia proporcionada a su amplia cultura y a sus profundos conocimientos del tema.

Después de atinadas observaciones sobre la etiología y sintomatología, hizo resaltar la importancia del diagnóstico precoz, acerca del cual explicó un procedimiento radiográfico con inyección previa de lipiodos, acerca del cual se muestran las esperanzas de los ginecólogos.

Explicó con su maestría habitual el gran ginecólogo, diversas formas interesantes del cáncer de útero, fruto de observación personal.

En el curso de la conferencia, el doctor López Sancho hizo abundantes consideraciones de anatomía patológia y de patogenia, y proyectó en la pantalla numerosas radiografías y dibujos.

Terminó insistiendo en la importancia del diagnóstico precoz como fundamento eficaz de las medidas que puedan tomarse para oponerse a los estragos que el cáncer ocasiona y recibió entusiastas aplausos del numeroso auditorio que acudió a escuchar sus autorizadas enseñanzas.

ATENCION
Fábrica de Licores, Anisados y Jarabes
Carretera de Burjasot, 144
J. CORTALS - Valencia
Sucursal para Ventas al Detall
A PRECIOS DE FABRICA
Calle de la Paz, n.º 40 (Teléfono n.º 83)

Inmenso surtido de licores, coñacs, anisados y jarabes elaboración de la casa y también de las más acreditadas marcas, lo mismo que en Vinos de Jerez y Champagnes.

Siempre, a cada botella que adquiera el comprador, de fabricación de la casa, sea de la calidad de licor o cabida que fuere, acompañará (como obsequio) una elegante miniatura del licor extra u otro de los muchos bonitos objetos y también el mismo regalo si se retorna la botella luego de vacía con sus etiquetas.

También se vende por litros sueltos y embotellado por la trastienda, calle Tertulia, 9.

NOTA.--- Condiciones especiales para encargos de bodas y bautizos

OTRA. Como de costumbre, esta casa reservará para el Asilo de niñas pobres escrofulosas de Nuestra Señora del Carmen del Cabañal, el dos y medio por ciento del valor de todas las ventas que verifique desde el día 10 al 19 de corriente inclusives.

El día en el Gobierno civil

NOS RECIBE EL GOBERNADOR

Ayer, como de costumbre, nos recibió el señor Alvarez Rodríguez, manifestándonos que ninguna noticia podría comunicar, que se deslizaba el día dentro de la mayor normalidad y que había recibido muchas visitas.

—¿Nada más?

—Nada más; pueden ustedes creerlo. Estamos en un tiempo en que no pasa nada, afortunadamente.

MULTAS

Han sido impuestas las que a continuación expresamos:

De 1.000 pesetas, a José Martí Rodríguez, por blasfemar y ser maleante.

De 250, al dueño de la Pensión Petit Lardy, por infringir el reglamento de viajeros.

De 250, al dueño de la Pensión Martí, por igual motivo.

De 125, a Teresa Martínez Gerardo, por escándalo.

De 100, al dueño de la hospedería «La Villarense», por infracción al reglamento de viajeros.

De 1.000 pesetas a Adolfo Civera García, José Alzamora Miralles, Carmelo Llopis Mateu y José Grau Faura, por haber cometido diversos actos inmorales.

De 500 pesetas a José Fernández Gironés, por el mismo concepto; a Antonio Martínez Gómez, por blasfemar y ser maleante, y al conductor del automóvil V. 2.239, por exceso de velocidad, habiendo atropellado a un soldado que iba en formación.

De 125 pesetas al dueño del automóvil V. 4.751, por exceso de velocidad.

Se han impuesto otras multas de menor importancia.

El Concurso de madres lactantes

Ayer mañana llamó poderosamente la atención de los transeuntes que circulaban por la calle del Cid de de Trèno un numeroso grupo de madres que, llevando a sus hijos en brazos, salían de las Oficinas de la Junta de Protección a la Infancia, de presentar las instancias respectivas optando a los premios instituídos por dicha Corporación.

De entre todos los niños, sobresalía uno, hermosísimo, de tez sonrosada, avispado, rebosante de salud. Aquella criatura era la admiración y envidia de cuantos le miraban.

De pronto, surgió del grupo la inevitable pregunta:

—¿Lo cría usted?—dijo una madre dirigiéndose a la mujer que sostenía en brazos a ese simpático niño.

—No he podido—respondió su madre—; no tuve suficiente leche.

—¿Y con qué lo alimenta?

—Con leche en polvo DRYCO.

El grupo de mujeres se deshizo normalmente y el nombre del excelente alimento lácteo, quedó flotando, como el del alimento insustituible y magnífico para la lactancia artificial.

DESDE MONTESA

RESURGIR MORAL Y MATERIAL DE UN PUEBLO

El septenario de los Dolores de la Virgen se ha celebrado en el presente año con más solemnidad y esplendor que en los anteriores, contribuyendo a ello la predicación elocuente y arrebatadora de nuestro celoso e ilustrado párroco don Emilio Ferri, encargado a su vez de la Cuaresma, así como el coro de voces y nutrida orquesta que ha actuado, y cuyos ópimos frutos se patentizaron el día propio de la Virgen, pudiendo afirmarse que desde la venida del nuevo cura, la ilustre villa se ha saturado de un intenso ambiente de espiritualidad, que recuerda las virtudes de aquellos insignes próceres pertenecientes a la Real y distinguida Orden de los Caballeros de Montesa.

Luchas y enconos políticos que de antaño constituían la pesadilla del pueblo, se han atenuado, siendo notorio el exquisito tacto y apostolado ejemplar de nuestro querido cura. Por indicación del mismo hay en estudio un bonito plan de reformas y restauración de nuestra iglesia a cargo del distinguido ingeniero militar don Eduardo Herrero, que espontáneo se ha ofrecido para tal cometido, aparte su aportación espléndida en metálico, colaborando en idéntico sentido el pundonoroso general de brigada don Augusto Príncipe y las dignísimas autoridades locales, confiándose con la prestación personal, amén de la económica, según las fuerzas, del vecindario, que lo ha prometido.

ABASTECIMIENTO DE AGUAS

También en el orden material, se sienten estos moradores ansiosos de formar en el concierto progresivo, y a este efecto se está construyendo un magno depósito de aguas para acumular las sobrantes de la fuente pública, y que tan de perlas utilizará el vecindario en periodos de escasez, especialmente en verano, viniendo con ello a conjurar un problema tan vitalísimo y trascendental.

Para atender a las aludidas obras, se hizo un presupuesto por el Ayuntamiento, calculándose en unas 30.000 pesetas, cubiertas por acciones entre los propios vecinos, quienes ebrios de entusiasmo han prometido su prestación personal, habiendo cedido graciosamente el terreno donde está emplazado el depósito, el caballeroso don Augusto Príncipe, como también brindando hacer gratis el proyecto de estas obras el citado ingeniero señor Herrero.

Plácemes muy efusivos merecen, y los tributamos, al digno señor cura, porque ha sabido levantar a un pueblo de su postración; al joven y laborioso alcalde don Evaristo Fillol, que con sus demás compañeros de Consistorio, tanto se desvive y labora por el engrandecimiento de su patria chica; los ilustres colaboradores citados y vecinos todos de Montesa.

EL CORRESPONSAL

12 Abril de 1927.

SUCESOS

NIÑO LESIONADO.—Jugando con otros niños, Pedro Quintero Ibáñez, de siete años, domiciliado en la calle del Hospital, número 20, segundo, se produjo una herida contusa de dos centímetros de extensión, que en el Hospital, donde fué curado, se le calificó de leve.

—

ACCIDENTE DEL TRABAJO. — En el Hospital se le curó de una herida contusa de cuatro centímetros en la región occipital, lado derecho, que interesa tejidos blandos, a Daniel Gracia Villanueva, con domicilio en el Cabañal, calle Padre Luis Navarro, 193.

Dicha lesión se la produjo trabajando en la calle de Játiva, número 26, segundo.

—

SE CAE DEL TRANVIA.—En la casa de socorro del Puerto, fué asistido el obrero jornalero de 50 años, casado y domiciliado en el Barrio de la Conserva, travesía tercera, número 2, bajo, José Cortés Badenas, el cual sufría contusión, escoriación y hematoma en la región frontal y otra contusión en la región costal izquierda, cuyas lesiones le fueron calificadas por el facultativo de guardia, doctor Calvo, de pronóstico reservado, las que se produjo por haberse caído casualmente del coche-tranvía en que viajaba, de la línea directa del Grao.

—

NIÑO ABANDONADO. — Entre doce y doce y media de la noche, dos señores que pasaban por la calle de las Barcas, esquina a la zapatería de Ernesto Ferrer, encontraron a un niño de cuatro años abandonado.

Como al parecer la infeliz criatura parecía estar enfermo, y a consecuencia del hambre y el frío que tenía no podía dar las señas de su domicilio, ni noticias de sus padres, dichos señores, amigos nuestros, le condujeron al Hospital provincial, donde quedó alojado en la cama número 716 de la sala de niños de dicho establecimiento benéfico.

Nuestras frutas en el extranjero

Telegrama recibido por José Lloris Pascual, de la casa Ballarín y Piera:

París 12.

Precios que hoy se cotizan:
Comuna corrientes, de 230 a 250 francos los 100 kilos.
Idem superiores, de 270 a 300.
Idem selected, de 310 a 340.
Sanguíneas corrientes, de 260 a 300.
Idem superiores, de 300 a 320.
Idem selected, de 340 a 380.

ESLAVA
El próximo sábado
A las 10'30 noche
ESTRENO
LA ERMITA, LA FUENTE Y EL RIO
Con asistencia de su autor
D. Eduardo Marquina

Ministerio de Educación, Cultura y Deporte

PAGINA AGRICOLA Y PECUARIA

La semana agrícola

Aunque parezca mentira, la cebolla, que en los centros consumidores ingleses había llegado a chelín la caja, ni para el flete, se ha pagado en Liverpool el último lunes, a trece cehlines; precio inusitado, que ha removido los humores y ha vuelto a dar actualidad al mercado cebollero; véase cómo ha tenido confirmación la sospecha que expresábamos en nuestra anterior revista, cuando decíamos que si ocurriese el alza, no sería la primera vez que tras una mala vida viniese un fin glorioso; en el principio estamos, y que continúe es menester. En cambio la cebolla de Egipto, no ha podido pasar de los nueve chelines.

En el arroz ha sucedido todo lo contrario: de 32 ha pasado a 30, y que no sea más. Como muestra del desorden dominante, por falta de compenetración entre todos los elementos que integran la producción agrícola valenciana, citamos el caso de la importación de maíz para pastos. Este maíz importado, se vende de 32 a 35 pesetas los 100 kilos; en cambio el arroz, mucho más digestivo, e inmensamente superior en cuanto a condiciones nutritivas se refiere, se vende a 30 y a 27 los medianos. Dada la abundancia que hay este año de arroz «encourat», habría de utilizarse como pasto para la ganadería, con la seguridad de que se proporcionaba un alimento mejor y más barato. ¿Que por qué no se hace así?, pues seguramente habrá sido por abulia.

El razonamiento expuesto es de un agricultor, que como a mí, lo habrá contado también a otros productores; pero se han quedado en el relato, y no han pasado los hechos. Aplicación que este año habría sido interesantísima, por varias razones: se habría dado colocación al «encourat»; se habrían suprimido numerosas devoluciones del extranjero; no se habría desacreditado un poco el arroz nacional, y finalmente, no habría habido necesidad de comprar maíz fuera, con la consiguiente salida de dinero.

Aunque en eso de las devoluciones, hay casos curiosos. Una oferta de arroz, acompañando muestra, desde Londres contestan diciendo que para la muestra que se acompañaba, parecía caro el precio; y que si se podía servir al mismo precio otra muestra, que desde luego remitiría, aceptaría trato. La operación se pudo ultimar porque la muestra se podía servir ganando diez pesetas más que en la primitiva oferta.

La exportación de vino continúa en extremo animada; los precios siguen fuertes; las viñas brotaron y ahora asalta el temor de que los tiernos brotes sufran con el frío que ayer comenzó a dominar.

Tenemos hecha una interviú con don Julio Tarín, que contiene interesantes referencias acerca del pretendido monopolio de alcohol.

De naranja pocas novedades podemos apuntar: la falta de espacio no nos permite consignar impresiones que algún interés revisten; pero las columnas del periódico no pueden estirarse.

El precio en los centros consumidores apenas pasa de 16 chelines en las medias, y se logran los 32 en las enteras, aunque excepcionalmente. En nuestros centros productores, a 35 pesetas el millar; no todos quieren vender a tales precios, y son muchos los que tienen gran confianza en las semanas sucedáneas de Pascua; hay muchos que se han decidido no vender hasta que llegue Mayo.

El total exportado es de 6.605.958 cajas; un millón menos que durante mismo período del año anterior.

Consignemos la aparición de *El Agrario Levantino*, órgano en la prensa de la Cámara Agrícola; unas consideraciones de *El Agrario de Denia* respecto de la conveniencia de gastar dinero en propaganda de prensa para fomentar el consumo de la pasa, y terminamos esta crónica, el espacio no da para más, encomiando la lectura de la nota oficiosa del Gobierno español, respecto del Tratado con Inglaterra; no tiene desperdicio, sobre todo lo que se refiere al propósito de castigar a quien encubra un género malo, con etiquetas anunciadoras de género bueno.

VIRIATO

Otros asuntos

En la Junta Vitivinícola se han tratado además otros asuntos. Se ha desestimado la petición de los jerezanos de destilar maíz para obtener 66.000 hectólitros de alcohol; prosperó la idea de tasar el precio de los procedentes de melazas y orujos, para evitar la excesiva alza del alcohol; la comisión formada por los señores Romero, Amezúa y yo, propusimos c. precio de 251 para el alcohol industrial; se estudió la cuestión de las denominaciones de origen, orientándose la solución en el sentido de que las marcas tengan carácter nacional, entendiendo menos conveniente la delimitación de marcas para zonas; se habló del Tratado con Francia, procurando encontrar medios que permitan un más fácil despacho en las fronteras.

Y se supo que solo 94 Ayuntamientos han solicitado el régimen de fijación de cupo; si se aprueban todas, solo esos 94 Ayuntamientos podrán aplicar el arbitrio de diez pesetas.

VICENTE BADIA

DESDE OSET

El día 27 de Marzo se celebró la Fiesta del Arbol en esta aldea.

A las doce, los niños, acompañados por su celoso maestro, llevando banderitas con los colores nacionales, rompieron marcha al compás de un tambor infantil, tocado por el niño Daniel Pradas, en dirección al camino de Andilla con el objeto de esperar a una comisión de dicha villa, que vino para asociarse a tan cultural acto.

Con los niños iban el alcalde don Constantino Pons, concejales don Manuel y don Santiago Pérez, párroco don Manuel Bononat y un inmenso gentío de la población.

Al llegar al sitio denominado La Rambla hicieron todos alto. Pocos momentos después se dividió la comisión esperada, compuesta del primer teniente de alcalde don Ramón Tello, juez municipal don Jesús Ruiz, médico titular don Federico Carbonell, maestro don Juan Videl, maestra doña Marina Miró, la señorita Carbonell y varios niños y niñas de las escuelas de Andilla.

Cuando estaban a corta distancia salieron a recibirles el niño Emilio Moreno y la niña María Nieves Moreno, saludando a los de su respectivo sexo con un fraternal abrazo.

Cuando llegaron a nuestra inmediación y después de haberse saludado las representaciones de ambas localidades, los niños de Oset dieron un viva a Andilla, y los de esta villa otro a Oset, siendo calurosamente contestados. A continuación el niño Hilario Orero recitó un discursito dando la bienvenida a los visitantes, ofreciendo en nombre de sus compañeros de Oset amor fraternal perdurable, abogando por la unión de ambos grupos de población, ya que todos eran unos por haber tenido la dicha de nacer y tenerla de vivir en un mismo Municipio. Tan acertado estuvo en su recitación, que al terminar fué muy ovacionado, premiando el auditorio su labor con una salva de aplausos, recibiendo, por ello, muchos parabienes su maestro don José María Mullor.

Acto seguido se dirigieron a la casa del alcalde, quien obsequió a los de Andilla con magnífico refresco.

A las dos de la tarde formaron los niños de nuevo (llevando el niño Constantino Pradas la bandera de la escuela) en la explanada del local de la misma, donde se verificó la bendición de los árboles.

El párroco, en un hermoso discurso, explicó la grandeza del árbol; al terminar fué muy aplaudido.

Inmediatamente tomó la palabra el maestro señor Mullor, Pronunció un patriótico y elocuente discurso, que fué muy aplaudido.

Seguidamente hizo uso de la palabra el maestro de Andilla, señor Videl, quien supo con su amenidad exponer el origen y desarrollo de la Fiesta del Arbol, siendo ovacionado.

Después habló nuestro dignísimo alcalde señor Pons, el cual recomendó a los vecinos la conservación de los árboles, expresando que sería para el una satisfacción no tener que imponer ningún castigo por faltar a esto.

El niño Constantino Pradas recitó un discursito, y después recitaron poesías los niños y niñas Daniel Pradas, Emilio Moreno, José García, Jacinto Moreno, Salvador Mullor y Santiago Pérez; María Moreno, Rosario Vicente, Visitación Pons, Asunción Orero, Consolación Pérez y Cándida Moreno; siendo todos muy aplaudidos.

Concluído esto, nos dirigimos todos al lugar destinado para la plantación, que fué verificada en número de sesenta árboles, amenizando los niños este acto cantando el Himno al Arbol y dando vivas a éste, a España, al Rey y a Primo de Rivera.

Concluída la plantación se repartió a los niños una suculenta merienda, y al atardecer regesaron a Andilla nuestros visitantes, dispensándoles los vecinos de esta aldea una cariñosa despedida.

NUESTROS INGENIEROS ESTUDIAN Y CONSIGUEN ESTIMABLES TRIUNFOS

NUEVO PROCEDIMIENTO DE FUMIGACION

El nuevo procedimiento de fumigación que permite emplear la operación durante el día, a plena luz y en toda época, es un verdadero paso de gigante que la ciencia ha adelantado, conquistando un nuevo triunfo en favor del agricultor y para gloria de nuestra querida patria España, ganada en buena lid por uno de sus muy valiosos hijos.

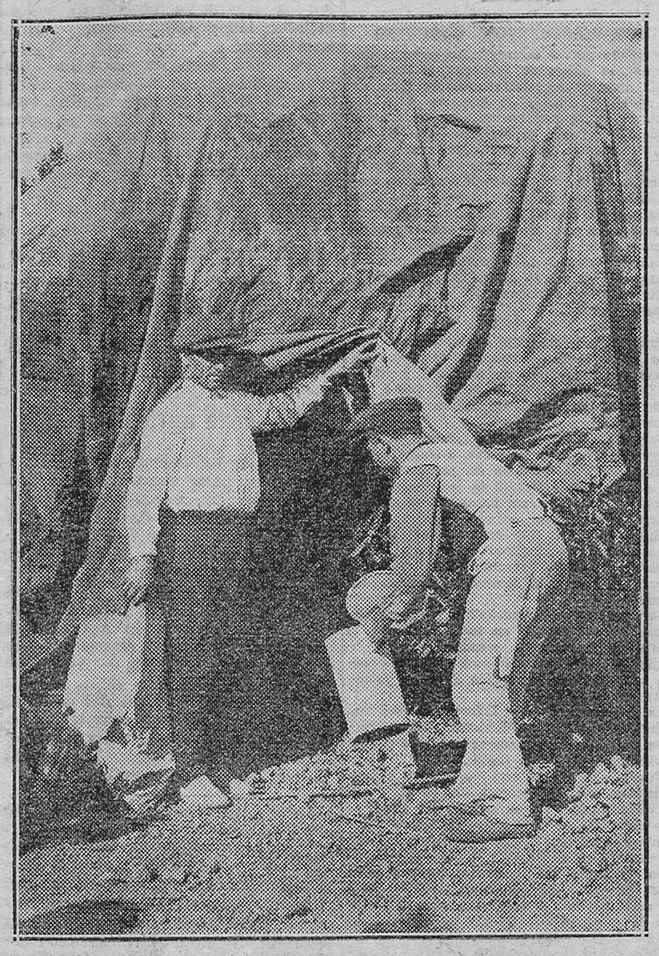

Nos referimos al culto ingeniero don Clemente Cerdá.

El procedimiento es parecido al del ácido cianhídrico, hasta ahora empleado como el mejor. Los elementos son; equipos de tiendas octogonales que se cubican como para el anterior procedimiento o sea mediante la meridiana y la circunferencia; en unas tablas a propósito se hallan ya las cantidades de material que tiene que emplearse y en unos generadores se verifica la reacción que entre otros productos desprende unos derivados del ácido pícrico que son los elementos activos y que se desprenden en forma de gases amarillos.

Estos nuevos gases tienen la propiedad de no atacar al tejido vegetal de las plantas y como consecuencia la ventaja inmensa sobre el gas cianhídrico, de poderse emplear en toda clase de plantas y en toda época del año, sin causar el menor daño, ni a las plantas, ni a los brotes tiernos, ni a la flor ni al fruto.

Los nuevos gases no se descomponen ni alteran con la luz, ni con el calor ambiente; y su empleo puede efectuarse durante el día y a pleno sol, cosa que hasta el presente, a pesar de los múltiples esfuerzos realizados por la ciencia, no se había podido conseguir.

No por ello tienen estos gases menos actividad sobre los insectos y plagas que se quiera combatir, sino al contrario, su acción es más eficaz que la del cianhídrico, pues no solo destruye el poll-roig y la serpeta, sino que también mata el cotonet, el poll-negre, la cochinilla acanalada, los acáridos y los masticadores incluso la langosta; ninguno de los insectos que atacan los vegetales resiste su acción tóxica, con lo cual su campo de acción es amplísima, pues no solo se constriñe al naranjo y olivo, sino que puede extenderse al almendro, avellano, frutales, vid y en general a todas las plantas cultivadas.

Sus efectos sobre los árboles son dos: el desinfectante y el estimulante, ambos de trascendental importancia, pues si con el primero se consigue destruir la miseria que aniquila la planta y aumentar su alimentación, mejorando la condición y aspecto del fruto, con el segundo se vigoriza la vegetación y se obtiene un notable aumento en la producción, tanto en cantidad como en calidad, pues probada está su acción vivificante sobre las diastasas, que en su funcionamiento y transformaciones son las que en definitiva realizan el milagro.

Si a todo lo dicho se añade que a pesar de las múltiples e inapreciables ventajas de este nuevo procedimiento, todavía resulta algo más económico que la fumigación con el ácido cianhídrico, claramente queda demostrada la exelencia y trascendental importancia de este novísimo invento.

No contento su autor con dar a conocer los efectos anteriormente descritos, ha llevado el invento de la mano hasta el fin, resolviendo las mil dificultades que problema tan interesante ha presentado y con los que ha tenido que luchar. Al efecto, convencido de la fluidez de este nuevo gas, ha recurrido a la impermeabilización de las tiendas, ensayando para ello varios productos que ha tenido que desechar unos por privar a la tela de su natural flexibilidad y otros por ser atacados por el gas; pero su tenacidad y constancia han sido más poderosas que los mismos obstáculos e inconvenientes y los ha vencido, disponiendo ya, de tiendas impermeables que nada dejan que desear. Pero aún hay más; como los generadores de alfarería con la intensidad de la reaccón se rompían o se agrietaban, los ha sustituído por otros metálicos, para lo cual ha tenido también que inventar una capa protectora que los defiende del ataque del ácido sulfúrico y demás ácidos, con lo cual quedan como si fueran de porcelana. También ha tenido que realizar el estudio y cálculo de tablas nuevas de la correspondiente dosificación para este procedimiento.

Don Clemente Cerdá, nos habla de estas cosas, con la naturalidad de quien está acostumbrado a encontrar los secretos de la química.

Recientemente, ha presentado en la Dirección General de Agricultura un estudio acerca de las heladas y una solución para evitarlas.

Ahora busca el remedio contra la mosca del olivo; sabiendo cuán poco aficionado es el señor Cerdá a hablar prematuramente, nos permitimos sospechar que se trata de problemas resueltos.

Digna de todo elogio es la obra callada del competente ingeniero don Clemente Cerdá, que busca en el Laboratorio la solución de problemas de tan vitalísimo interés para la agricultura.

Intereses vitícolas

El famoso Monopolio en evidencia. iden la luna y se quedan tan tranquilos.—Patriotismo y buen sentido de Primo de Rivera

Lo que dice don Julio Tarín

Cada día nos sentimos más satisfechos de haber aportado nuestro esfuerzo al engrandecimiento de ese gran organismo, que cobija la gran masa vitícola española en la Confederación Nacional de Viticultores.

El organizarse con carácter definitivo, era camino recto y necesario para ejercer una hegemonía y realizar una labor de conjunto, sin la cual, ni sería posible el estudio serio de los problemas que se hayan de resolver, ni la propuesta de soluciones, ni menos que los Gobiernos contaran con su opinión, antes menos valiosa, por la división, y ahora decisiva por la unanimidad. Esa es la gran conquista de los viticultores, cuyos frutos serán de mayor cuantía, a medida que la abundancia y solidez de sus razonamientos sigan siendo producto de serenas discusiones en que se contraste el sentir de los viticultores de cada zona española.

Las primeras noticias del Monopolio

Las recibimos —nos decía ayer don Julio Tarín— en Madrid: yo estaba con el pie en el estribo, para regresar a Valencia, cuando me enteré de que se había presentado la petición en el Consejo de la Economía Nacional. De momento, creí sería una reminiscencia del que ya se había hablado anteriormente. Mas a medida que fuí conociendo detalles.

Según supe, los tres bilbaínos firmantes de la petición se acercaron a Primo de Rivera, diciendo que traían la solución completa y definitiva, o poco menos, del problema vitícola. El presidente lo hizo pasar al Consejo de la Economía, con la orden de que se le devolviese informado en el plazo de un mes: cumplido el trámite, se le puso una nota de «Póngase el número de orden que le corresponda en los asuntos pendientes.»

La noticia de la presentación del proyecto, la puso en circulación LAS PROVINCIAS, circuló por toda España, y se comentó el silencio de la Federación Vitícola.

¿Por qué calló la Federación?

Yo —prosiguió el señor Tarín— no podía hablar del proyecto, por dos razones fundamentales. Una, porque no lo conocía autorizadamente. El más elemental deber de discreción nos obliga a todos a no fantasear. Pero es que además, y es la segunda razón, yo presido un organismo en el que forman personas conscientes y capacitadas de esta clase de problemas.

Yo puedo opinar como un ciudadano cualquiera; pero mi opinión habría tenido algo de prejuicio, y no me creo con derecho a ello.

Pude estudiar la propuesta: obtuve con alguna dificultad, un extracto de las principales condiciones: lo llevé a una reunión de viticultores: allí se estudió con toda calma, se rechazó de plano, y provisto de abundantes y sólidos argumentos, volví a la Corte.

Entiendo que hice bien callando, porque nuestra organización está ya en situación de hablar con argumentos, y no en tono bullanguero, ni con gritos de indignación, ni con protestas prematuras.

¿En qué consiste el Monopolio?

La empresa que lo pide, ofrece al Tesoro 70 millones anuales durante los primeros 15 años, y 75 durante los 15 restantes; ya se ve que era para 30 años.

El monopolio se compromete a adquirir todas las destilerías, dejando los inmuebles a disposición de sus dueños. Alquilaría por el 10 por 100 de su valor en arriendo por supuesto, los inmuebles que fuesen de su gusto y conveniencia.

Compraría cinco millones de hectólitros al año, pagando el bueno a 1'35 pesetas grado y hectólitro sobre vagón vía normal y el acidado a 0'90 en las mismas condiciones. Las melazas a 150 y los orujos a 3 pesetas los 100 kilos.

Vendería el alcohol, para el consumo interior, a 350 pesetas, para la exportación, a 140, y como carburante, a 100 pesetas. Prohibiría la fabricación en España de aparatos para la destilación, o controlaría la fabricación de los que saliesen al mercado.

Y otras condiciones por el estilo que permiten dudar de si lo propuesto se hacía en broma o en serio.

Lo estudia la Junta Vitivinícola

La propuesta pasó al Consejo de la Economía.

Se estudió en la Junta Vitivinícola.

Se envió el documento informado por la Junta al jefe del Gobierno; Primo de Rivera resolverá, de hoy a mañana, si va o no a la información pública. Algunos viticultores habían pedido anteriormente que sí; pero según me informaron, fué por el temor de que pasase de tapadillo, sin tener en cuenta que es demasiado serio el asunto, para que el patriotismo y buen sentido del Presidente, le permitiera obrar de otro modo; para los intereses económicos del país, es una garantía el Presidente, y su competencia y ecuánime colaborador, don Sebastián Castedo.

Biblioteca de la Cooperación

Obras de RIVAS MORENO

	Ptas.
Bodegas y destilerías cooperativas	2
Lecherías y queserías cooperativas	3
La Cooperación Agrícola en el extranjero	3
La Mutualidad y los asalariados	2
Cómo se funda una Caja Rural.	4
Las Cajas Rurales y los Sindicatos Agrícolas	2
La Cooperación ante la ley	2
Las Cooperativas de consumo.	1
Las Cooperatipas de producción	1
Cómo se funda una Cooperativa de consumo	4

LIBRERIA AGRICOLA

CAMPOS DE "ORO"

PLANTELES DE NARANJOS DE TODAS CLASES

WASHINGTON NAVEL Y NAVEL ORO, KING, SANGRE, BERNA, CADENA, VALENCIA, MANDARINOS, BORDES, EN MACETA, VIVERO, ETC. SOLICÍTESE NUESTRO CATÁLOGO. DIRECCIÓN POSTAL Y DESPACHO: VICENTE ALBERT.—P. BADENES, 1 VALENCIA

SECCION COMERCIAL

Vida marítima

Estado del tiempo

Altura barométrica: 767 mm.
Dirección del viento: E. N. E.
Fuerza del mismo: Duro.
Estado del mar: Grueso.
Idem del tiempo: Variable.

Parte del Observatorio Meteorológico en Madrid, del día de ayer:
Régimen de Levante para toda España.

Otras noticias

Ayer mañana entró en dique el vapor español «Vinaroz», de la Compañía Trasmediterránea, al objeto de limpiar fondos.

—Ayer mañana entró en nuestro puerto el buque trasatlántico «Manuel Calvo», con carga general y pasajeros, de tránsito. Al mediar la tarde salió con destino para Veracruz y escalas, con pasajeros y carga general.

—Ayer mañana, a las ocho, llegó a nuestro puerto el buque-motor «Vicente Puchol», de la Compañía Trasmediterránea, procedente de Barcelona, conduciendo a su bordo a 343 pasajeros y 165 toneladas de carga general.

Esta tarde, a las siete, saldrá para el puerto de procedencia, con pasajeros y carga general.

—Ayer mañana llegó a nuestro puerto el vapor «Balear», de la Compañía Isleña, procedente de Ibiza y Palma, transportando a 19 pasajeros y 26 toneladas de carga general.

Hoy saldrá este buque para los puertos de procedencia, con pasajeros y carga general.

—Continúa sin decaer, afortunadamente, la exportación de vinos por nuestro puerto.

Ayer salió con 300 bocoyes para Cette, el vapor de la Compañía Trasmediterránea «A. Cola». También para Cette y con una partida de 800 bocoyes, salió el vapor «Játiva», de la misma Compañía. Y por último, el nombrado «Josefa», de la consignación del señor Micó, de ésta, salió anoche, también para Cette, con una importante partida de 1.000 bocoyes.

Movimiento del puerto

ENTRADOS

«Lys», belga, con carga general, de Amberes.

«Carducci», italiano, con carga general, de Barcelona.

«Agga», noruego, con fruta, de Burriana.

«Wilth-Colding», danés, en lastre, de Burriana.

«Manuel Calvo», español, con carga general, de Tarragona.

«Verri», noruego, con madera, de Fiume.

«Portofino», alemán, con carga general, de Castellón.

«Portugal», belga, con carga general, de Tarragona.

«A. Cola», español, con carga general, de Cette.

«V. Puchol», español, con pasajeros y carga general, de Barcelona.

«Shuna», inglés, con carga general, de Gandía.

«Balear», con pasajeros y carga general, de Ibiza y Palma.

SALIDOS

«Josefa», con carga general, para Cette, de Micó.

«Yomar», con madera, de tránsito, para Alicante, de la Agencia Marítima Hispano-Americana.

«Norma», con fruta, para Hamburgo y escalas, de Mac Andrews.

«Lys», de tránsito, para Barcelona, de Mac Andrews.

«Manuel Calvo», pasajeros y carga general, para Veracruz y escalas, de la Trasatlántica (Manglano).

Velero «Luisa Madre», en lastre, para Calagonone, de Hijo de Reali.

«Portofino», carga general, para Hamburgo y escalas, de La Roda.

Velero «Corazón de Jesús», carga general, para Capdepera, de Lillo.

Velero «Virgen del Carmen Pastora», en lastre, para Vinaroz, de Lillo.

«A. Cola», carga general, para Cette y escalas, de la Trasmediterránea (Ferrer Peset).

«Rey Jaime II», pasajeros y carga general, para Ibiza y Palma, de la Trasmediterránea (Romaní).

«Spes», con mineral (residuos pirita), para Rotterdam, de La Roda.

«Inga I», de tránsito, para Tarragona, de Sanz.

«Dimats», en lastre, para Casablanca, de La Roda.

«Agga», carga general, para Liverpool y Manchester, de La Roda.

«Shuna», carga general, para Dublín, Belfast y escalas, de La Roda.

Situación de los vapores en el día de ayer

TRANSVERSAL LEVANTE DE FUERA

«Inga», descargando carbón, de Newcastle, de Sanz.

TRANSVERSAL INTERIOR DE LEVANTE

«Lys», carga general, para Barcelona, de Mac Andrews.

«Spes», cargando mineral, para Rotterdam, de La Roda.

TRANSVERSAL EXTERIOR DE PONIENTE

«Fagerbro», descargando carbón, de Swansea, de La Roda.

«Oyarzum», descargando carbón, de Gijón, de Crespo.

TRANSVERSAL INTERIOR DE PONIENTE

«Dimats», descargando fosfatos, de Bona, de La Roda.

Velero «Motril», descargando cemento, de Barcelona, de Lillo.

«Carducci», pasaje y carga general, para Génova y escalas, de Ries (Dasi).

MUELLE DE LA FRUTA

«Agga», carga general, para Liverpool y Manchester, de La Roda.

«Norma», con fruta, para Hamburgo y escalas, de Mac Andrews.

«Wilth-Colding», carga general, para Liverpool y Manchester, de Mac Andrews.

«M. Calvo», pasaje y carga general, para Habana y escalas, de la Trasatlántica (Manglano).

«Verri», descargando madera, de Fiume, de Reali.

«Portofino», carga general, para Hamburgo, de La Roda.

MUELLE DE LA ESTACION

«Gerda», danés, carga general y fruta, para Londres, de Lauritzen.

«Swinta», carga general y fruta, para Hamburgo, de La Roda.

«Portugal», cargando vino, para Amberes, de Mac Andrews.

MUELLE DEL MARTILLO

«Balear», pasaje y carga general, para Ibiza y Palma, de la Compañía Isleña (Romaní).

MUELLE GRAO

«Játiva», carga general, para Cette, de la Trasmediterránea (Ferrer Peset).

«A. Cola», carga general, para Cette, de la Compañía Trasmediterránea (Ferrer Peset).

«V. Puchol», pasajeros y carga general, para Barcelona, de la Compañía Trasmediterránea (Maycas).

«Rey Jaime II», pasaje y carga general, para Ibiza y Palma, de la Trasmediterránea (Romaní).

MUELLE DE LEVANTE
(o de Caballero)

«Yomar», descargando madera, de Nueva Orleans, de la Agencia Marítima Hispano-Americana.

MUELLE DE CARO

«Rufina», cargando mineral, para Newport, de La Roda.

MUELLE DE LA ADUANA

Draga española «Amparo».
En dique: Vapor español «Vinaroz».

MUELLE DEL CABAÑAL

Velero «Villa de Aspe», carga general, para Orán, de Rocafull.

Velero «Estrella del Mar», descargando cemento, de Barcelona, de A. Fos.

Lonja de Valencia

Precios de ayer día 12 de Abril, facilitados exclusivamente por agentes comerciales colegiados.

Dichos precios se entienden en origen, en las monedas, condiciones usuales y para partidas de un vagón en adelante.

ALPISTE
Corriente, a 50 pesetas. Mercado flojo.

ALUBIAS
Francesas, a 71 pesetas.
Monquilí, a 71.
Pinet, a 74.
Mercado firme.

ARBEJONES (Hedros)
Corriente extranjeros, a 41 pesetas.
Sigue paralizado.

ARROZ
Cáscara, a 30.
Benlloch 00, a 47.
Medianos de arroz, a 32.
Morret, a 33.
Cilindro, a 24.
Mercado flojo.

AVENA
Gris corriente, a 27. Sostenido.

CACAHUET
Corriente, a 50 pesetas los 50 kilos.
Primera, a 55.
Tres y cuatro granos corrientes, a 60.
Idem primera, 65 y 70
Fábrica, a 13.
Mondado, a 150.
Mercado más firme.

CANAMONES
Manchuria, a 32/-.
Rumania, a 29/-.
Mercado extranjero firme.

CEBADA
Corriente buena, a 31.

CENTENO
Corriente bueno, a 37 pesetas.

GARBANZOS
Arrugados 45-46, a 94.
Idem 47-49, a 90.
Idem 51-53, a 82.
Idem todo monte, a 95.
Mulatos 49-51, a 70.
Idem 53-54, a 60.
Idem 55-57, a 49.
Idem 63-66, a 47.
Continúa flojo en origen y firme en la plaza.
Se aprecia algo de alza en las procedencias.

HABAS
Blancas, a 49 pesetas.
Habones blancos, a 46.

HARINAS
Blancas, a 60.
Fuerza, a 68.
Mercado aparece más animado.

PASTA (Turtós)
De cacahuet, a 33.
De coco, a 23.
Existencias muy escasas.

PULPA DE REMOLACHA
Aragón y Navarra, a 255 pesetas.
Granada, a 245.
Mercado sostenido.

SALVADOS
Cuartas candeal, a 30 pesetas.
Idem duro, a 26.
Floretas candeal, a 24.
Idem duro, a 23.
Medianos candeal, a 26.
Medianos duro, a 24.
Hoja candeal, a 25.
Hoja duro, a 23.

TRIGOS
Duro de Extremadura, a 57.
Crucher, a 48.
Candeal Mancha, a 51.
Jeja, a 50.
Hembrillas, a 48'50.

ACEITE DE OLIVA
Andaluz corriente, a 109.
Fino, a 30.
Mercado en alza.

ACEITE DE CACAHUET
Corriente, a 260.
Refinado, a 260.
Mercado flojo.

ACEITE DE ORUJO
Verde, primero región, a 140 pesetas.
Mercado firme.

ACEITES DE SEMILLA
Coco blanco, de primera, a 145 pesetas.
Mercado flojo.
Linaza crudo, a 140.
Idem cocido, a 145.
Ricino, a 145.
Ricino extrafino, a 180.
Mercado estabilizado.

AZUCAR
Blanquilla J. F., a 157.
Idem general, a 155.
Cortadillos, a 181.
Alagón, a 180.

CAFES VERDES
Puerto Rico Yauco extra, a 200/- pesetas.
Idem ídem superior, a 195/-.
Idem ídem caracolillo, a 205/ pesetas.
Santos extra prime, a 81/-.
Puerto Cabello trillado superior, a 83/6.
Moka Harra Longberry, a 97/-.
Java Rob. W. I. P. faq., a 92/-.
Macacaibo trillado corriente, a 80/-.
Superior, a 83/-.
Palembang Rob. telquel, a 65/-.
Mercado algo más sostenido, pero sin operaciones.

CACAOS
Guayaquil superior, verano, a 94/.
San Felipe selcto, a 128/6.
Idem ídem escogido, a 118/-.
Mercado firme.

Ministerio de Educación, Cultura y Deporte

VIDA DEPORTIVA

FUTBOL

EL ONCE ESPAÑOL QUE JUGARA CONTRA SUIZA

Se nos comunica que el trío seleccionador ha convocado a los siguientes jugadores, entre otros, para formar de entre ellos el once nacional español que luchará el próximo domingo en Santander contra el equipo representativo de Suiza:

Zamora, Olaso (A.), Portas, Otero, Corujedo, Trino, Marín, Esparza, Carmelo, Lafuente, Valderrama, Oscar, Goiburu, Padrón, Olaso (L.).

De ellos se nos asegura solo es segura, hasta ahora, la inclusión en el equipo de Zamora, Olaso (A.) y Olaso (L.), Carmelo, Lafuente, Oscar, Corujedo y Goiburu.

Partido entre árbitros y periodistas

Como viene siendo ya tradicional costumbre, este año se jugará también el match entre los periodistas y árbitros, en el que venllan lo profundo de sus conocimientos técnicos con la práctica pública del balompié.

Gonzalo Medina, el siempre voluminoso y deportista Medina, ha tenido una iniciativa digna de aplauso y que será tenida en cuenta.

Ha propuesto a la comisión organizadora de este encuentro que se celebre a puerta abierta, siendo la entrada por donativo, destinándose la recaudación para la familia del malogrado Vicente Lozar (Linesman), el que fué gran compañero y entrañable amigo.

Se están haciendo los trabajos necesarios, y oportunamente daremos a conocer el campo en donde tendrá lugar la lucha épica (uno de estos días festivos de Semana Santa) y la composición de los equipos.

Campo del Patronato

Gimnástico Patronato, 1; Peña Levantina, 0.

El pasado domingo se verificó este encuentro, que por la igualdad de fuerzas resultó reñidísimo e interesante.

En la primera parte los levantinos se impusieron un poco merced a jugar a favor del aire y sol, defendiéndose y aun imponiéndose los propietarios.

En la segunda cambió, en la que correspondió por completo el dominio a los gimnastistas, que por la desgracia unas veces, y por la poca eficacia de su delantera otras, no marcaron más tantos.

Inauguró el marcador Fargueta, que de inesperado y fuerte punterazo incrustó el balón en la red, no obstante tocarlo el guardameta.

De los vencedores, un conjunto muy acertado y con juego de pases y cambios rápidos. El único que abusó del dribling fué Salvador, al que aconsejamos deje, pues no conduce a nada práctico, salvo en contadas ocasiones. Los vencidos, mucha voluntad y es equipo formado de elementos jóvenes y fuertes, pero faltos de conjunto.

Por el Gimnástico Patronato se alinearon: Adrián, Sanchis, Fargueta, Ramiro, Pardo, Pérez, Manzano, Catalá, Salvador, Barceló e Icardo, y por la Peña Levantina: Ballena, Alguero, Oliver I, Oliver II, Zambrana, Gadea, Llácer, Lluch, Pablo, Paete y Sanchis.

Anterior a este encuentro jugaron los infantiles propietarios y La Paz, venciendo los primeros por 3 a 0, después de acentuado dominio.

Fué un partido muy entretenido, en el que los futuros dieron un rendimiento muy acertado.

Puerto de Sagunto

C. D. Torrente, 1; Sporting Club, 4.

Bajo la dirección competentísima del señor Milego, se celebró el domingo este match, en el que los campeones vencieron fácilmente por el tanteo indicado, en un partido sin trascendencia y en el cual ninguno de los contendientes puso a contribución esfuerzo, ni entusiasmo alguno. Tal vez a unos no les interese ya avanzar en la clasificación, y los otros con vistas a los próximos y más importantes partidos, se reservaran algún tanto. Con este partido queda ya liquidado el campeonato del grupo B. Nuevamente el Sporting ha obtenido el primer lugar en la clasificación provincial. La temporada que ha terminado ha sido, sin duda alguna, la más brillante que en su historial cuenta el campeón.

Su triunfo, no puede dejar lugar a dudas, por la diferencia verdaderamente notable que le separa del resto de los equipos del grupo. En los 18 partidos jugados, ha obtenido un record que es por la sola elocuencia de sus cifras, el mejor elogio que pueda tributársele. De ellos ha obtenido la victoria en 14, y ha empatado en los cuatro restantes; con un total de 16 gols a favor, por solamente 13 en contra.

Réstale ahora al Sporting la prueba decisiva: los partidos de promoción, en los que habrá de demostrar la legitimidad de sus triunfos y la veracidad de su buena fama; y luego el ingreso en la categoría superior, merecido en extremo, pero conseguido paso a paso, sin componendas, sin fusiones, sin compras. Este es el camino a seguir, y en verdad que para conseguir el fin propuesto, para llegar a la meta, no faltan ánimos ni juego. Adelante, pues, y que la victoria, que tantas veces ha sonreído a estos bravos muchachos, las dirija en esta ocasión su mejor sonrisa.

He aquí los forjadores del triunfo sportingista:

Rodrigo, Soloeta, Subiee, Vicente II, Torres, Bonet, Luz, Gavín, Vicente I, Margarit, Durán, Conde, Gil y Guillamont.

A todos ellos, a la directiva, y en especial a su digno presidente don Valentín Vicente, damos nuestra más expresiva enhorabuena por la renovación del título que ostentan, y hacemos fervientes votos por que el ingreso en el deseado grupo A no se haga esperar.

GOLF

ESPAÑA EN EL MUNDO

El 18 de este mes, en Burdeos, se celebrará el match Francia-España con estos equipos:

España: L. Olábarri (campeón de España), F. Catres, J. Vallejo, conde de Vallfagona, marqués de Córdoba y E. Meneses. Suplente, L. Arana.

Francia: Conde de Mouchy, Vagliano, Exchau, Arné, Gobert y Castel. Suplente, L. Bellet.

TENNIS

Para que el público pueda formarse un ligero concepto de la expectación que existe en Londres para el Torneo de Wimbledon, le bastará saber que las localidades que se hallan ya expendidas, no obstante el tiempo que todavía falta para su celebración, importan la respetable cantidad de 4.121.000 francos.

EL CAMPEONATO DE ESPAÑA

A últimos de este mes organizado por el R. Club de Puerta de Hierro, se celebrará el campeonato nacional (individuales caballeros, ídem señoras, dobles—caballeros y damas—y mixtos). Será preciso, para participar, ser español, o extranjero con residencia no menor a dos años. A los vencedores de las pruebas individuales se les entregará una copa «challenge», la cual deberá ser ganada tres años consecutivos o cuatro alternos. La inscripción concluye el 23 de este mes, y debe hacerse en la secretaría del Club organizador, previo el abono de los correspondientes derechos.

En las pruebas individuales vencerá quien primero gane tres «sets». En las otras, el que gane dos «sets».

PATINAJE

LOS CAMPEONATOS DE HUNGRIA

El campeonato magyar de patinaje, velocidad, organizado en Budapest, ha sido ganado por Eotvos, clasificado antes de Kauser, Deschain, Winter y Wids. Resultados:

500 metros: 1, Eotvos, en 49 segundos 6-10; 2, Kauser; 3, Winter.

1.500 metros: 1, Eotvos, en 2 m. 36 s. 6-10; 2, Kauser; 3, Deschain.

5.000 metros: 1, Eotvos, en 9 m 36 s. 7-10 (record húngaro); 2, Kauser; 3, Deschain.

BILLAR

COCHRAN, CAMPEON DEL MUNDO DE BILLAR

Washington.—Siete jugadores han participado en el campeonato del mundo de billar, al cuadro, que se ha venido celebrando durante doce días:

Willie Hoppe (que ostentaba el campeonato); Jake Schaefer (Estados Unidos); Eric Hagenlacher (Alemania); Cochran (Estados Unidos); Félix Grange, campeón de Europa (Francia); Eduardo Horemans (Bélgica); Kinrey Matsuyama (Japón).

La eliminación se ha verificado en partidos, entre todos los concurrentes, entre sí, a 400 carambolas.

Ha quedado vencedor Cochran, que desde hace años aspiraba al título. El detentor, Hoppe, fué el único que venció a Cochran durante el torneo; él, en cambio, fué derrotado por cuatro de sus seis contrincantes.

MOTORISMO

LA COPA FLORIO

La Copa Florio, instituída por el caballero italiano Vizenzio Florio, que se venía disputando anualmente en el circuito de las Madonias, cerca de Sicilia, se correrá este año (en que después de su atribución definitiva, una casa francesa ha vuelto a ponerla en juego) en Francia, en el circuito de Saint-Brieuc, y en fecha del 17 de Julio.

RUGBY

EL ENCUENTRO CON FRANCIA

El match entre los «quinces» de Francia y España, a celebrar en Madrid el 29 de Mayo próximo, será arbitrado por el inglés W. J. A. Davies.

El encuentro será presenciado por varias personalidades de la Rugby Unión de Inglaterra.

EN BARCELONA

U. S. Provense, 19; Barcelona, 14.

BOXEO

NOTAS DEL RING

Carpentier, en danza.—El promotor yanqui Fitzimmons ha ofrecido a Jorge Carpentier, el ex ídolo galo, 75.000 dólares por un combate para el campeonato mundial de los semipesados, que actualmente tiene Jack Delaney. Carpentier ha manifestado que acepta el ofrecimiento, y que aunque se piensa dedicar a labores de music-hall, no por eso dejará de entrenarse para disputar el título con posibilidades de triunfo.

Desde Novelda

NECROLOGIA

Después de larga y penosa enfermedad, el lunes 4 de los corrientes entregó su alma a Dios, confortado con los auxilios espirituales, el que por espacio de 57 años ha sido sacristán mayor de esta parroquia, don Vicente R. Pérez Navarro.

Al acto del entierro, verificado al siguiente día, acudió numerosísima concurrencia, prueba evidente de las generales simpatías con que contaba el finado.

—A la temprana edad de dos años subió el cielo el angelical niño Alejandrito Navarro, hijo del conocido comerciante de esta plaza don Alejandro.

—También pasó a mejor vida don Eleuterio Parra Bernabeu, director que fué de la Banda Municipal de esta ciudad.

A su entierro, que se verificó el pasado viernes, asistió numeroso acompañamiento, el Coro Clavé, todos los socios de La Filarmónica y la banda de música Unión Musical, que durante el acto ejecutó sentidas marchas fúnebres.

VIAJEROS

Hemos saludado en ésta a nuestros paisanos don Elías y don Luis Abad Navarro, doctoral de la Catedral de Orihuela y cura párroco de Pinoso, respectivamente, quienes llegaron a ésta para asistir al entierro del sacristán de la parroquia don Vicente R. Pérez, próximo pariente de ambos.

—Regresaron de la Corte el acaudalado comerciante de esta plaza don Luis Sala Seller y su distinguida esposa doña Manuela Sala.

SEMANA SANTA

Con toda solemnidad han dado comienzo las festividades de la presente semana, en la que se conmemora la redención del género humano mediante la Pasión y Muerte de Nuestro Señor Jesucristo.

En la iglesia parroquial se ha verificado el acto de la bendición de las palmas y subsiguiente procesión por la plaza Mayor, con asistencia del excelentísimo Ayuntamiento.

TAURINAS

LAS CORRIDAS DE CUENCA

Día 2 de Septiembre:

Seis astados de Murube, para Saleri II, Martín Agüero y Cayetano Ordóñez.

Segunda corrida, día 3:

Seis morlacos de don Félix Gómez. Encargados de pasaportarlos, Saleri II, Villalta y Cagancho.

Y día 4:

Seis reses para Belmonte, Sánchez Mejías y Martín Agüero.

LA DE PASCUA EN MADRID.—PRIMERA DE TOROS

El domingo 17 se prepara la siguiente corrida:

Ocho cornúpetos de Solomayor. Espadas, Gitanillo, Algabeño, Facultades y Paradas.

LA ALTERNATIVA DE CAGANCHO

En la corrida del día 17 en Murcia, alternativa de Cagancho, el cartel lo formarán Gallo, Chicuelo y Cagancho.

LA CORRIDA DE LA CRUZ ROJA EN ZARAGOZA

La corrida a beneficio de la Cruz Roja se celebrará el día 4.

Tomarán parte en el festejo, Cañero, Sánchez Mejías, Niño de la Palma, Marcial Lalanda, Agüero y Gitanillo.

CRONICA RELIGIOSA

SANTOS DE HOY. — Miércoles Santo. Santos Hermenegildo, Carpo, Papilo, Agatónica, Agatodoro, Máximo, Quintiliano, Dadas y Urso.

CUARENTA HORAS.—Vacan, por la Pasión y Muerte de Nuestro Señor Jesucristo.

ADORACION NOCTURNA.—Corresponde al turno de Santo Tomás de Aquino.

CULTOS PARA HOY

En la Catedral y parroquias se celebrarán los oficios propios del día, y que se detallan en otro lugar del periódico.

SANTOS DE MAÑANA.—Jueves Santo. Santos Telmo, Justino, Próculo, Tiburcio, Valeriano, Máximo, Ardalión, Domnina, Tomaida, Lamberto, Frontón y Abundio.

ADORACION NOCTURNA.—Corresponde, en el Milagro, al turno de Coena Domini (titular).

Información municipal

ARCHIVO-MONUMENTOS.—CONCURSO

Acordado por el excelentísimo Ayuntamiento que con objeto de perpetuar el recuerdo de la Exposición celebrada en Valencia en los años 1909-1910 y de consagrar a la memoria de su benemérito iniciador don Tomás Trénor Palavicino, primer marqués del Turia, el homenaje de gratitud que le es debido por tan memorable Certamen, se sustituya a expensar de la excelentísima Corporación municipal la lápida provisionalmente colocada en la fachada de la Fábrica de Tabacos por otra más artística que reproduzca literalmente la leyenda de aquélla, se saca a concurso, en virtud de acuerdo de la comisión municipal permanente de 30 de Marzo último, la construcción de la mencionada lápida, con arreglo a las siguientes:

BASES

Primera. Al presente concurso solo podrán acudir artistas naturales del reino de Valencia, quienes en caso necesario justificarán su naturaleza exhibiendo la partida de bautismo o certificación de nacimiento del Registro civil.

Segunda. El plazo para la presentación de proyectos será de treinta días, a contar desde el siguiente a la inserción del presente anuncio en el *Boletín Oficial* de la provincia de Valencia, hasta las doce horas del en que finalice. Los bocetos serán entregados en el Archivo-Biblioteca del excelentísimo Ayuntamiento, designándolos con un lema y acompañados de una plica cerrada que contendrá el mismo lema y el nombre y domicilio del autor.

Tercera. Los bocetos habrán de ser presentados en escayola, en tamaño natural, y contendrán la siguiente leyenda:

«En este edificio y terrenos que lo circundan se celebró la Exposición Regional Valenciana en 1909.

La inició don Tomás Trénor y Palavicino, presidente del Ateneo Mercantil; fué patrocinada por éste, y cooperaron a ella la ciudad de Valencia y toda la región.»

Cuarta. La lápida será de mármol blanco estatuario, sin aplicaciones de metal, y de las dimensiones mínimas siguientes: 1'75 metros de altura por 0'90 metros de ancha, obligándose el artista premiado a dejarla colocada en obra en el lugar de la fachada del Palacio Municipal que designe el Jurado, en el plazo de tres meses a contar desde la fecha de adjudicación del concurso, y percibiendo por la totalidad del trabajo la cantidad de siete mil quinientas pesetas.

Quinta. El Jurado que ha de fallar el concurso lo formarán: el alcalde o teniente de alcalde en quien delegue, un académico de la de Bellas Artes de San Carlos, un representante del Ateneo Mercantil, un concejal perteneciente a la subcomisión municipal de Monumentos y el arquitecto mayor de la Corporación, cuyo Jurado estará encargado asimismo de llevar a efecto la recepción definitiva de la lápida.

Valencia 12 de Abril de 1927.—El alcalde, *El Marqués de Sotelo.*

RECAUDACIÓN

El Ayuntamiento recaudó ayer las siguientes cantidades:

Por arbitrio de carnes: Matadero general, 1.899'77; matadero del Grao, 350'77; matadero del Cabañal, 183'52; matadero de Benimámet, 24'33; Estaciones sanitarias, 1.370'66.

Por análisis y examen de substancias, pesetas 679'20.

Por circulación rodada, 1.525.

Por pescado, 3.

Por arbitrios extraordinarios, 1.210'20.

Por bebidas, 4.033'10.

Total: 11.279'55.

DICE EL SEÑOR FABREGAT

Ayer nos habló el señor Fabregat de la modalidad que se va a implantar para el servicio de recogida de basura.

Sus detalles coinciden con los que ayer publicábamos, añadiendo la intervención de los labradores asociados en los Sindicatos Agrícolas de la huerta.

Respecto de los montones de Benicalap, dijo que quizá antes de dos meses puedan haber desaparecido, y que tiene gran confianza en su plan, que ha sido propuesto ya y aprobado por los concejales.

UN ANONIMO

El alcalde nos exhibió un anónimo en el que se formula una queja dentro de los términos de respeto y corrección.

Añadió que sin perjuicio de atender lo que se pide, se cree en el caso de recordar que la Alcaldía tiene abiertas sus puertas para todos los vecinos, y, por lo tanto, no necesitan recurrir al procedimiento del anónimo.

Se trata de un farmacéutico que solicita mayor rapidez en el abono de lo que por servicios prestados le adeuda el Ayuntamiento.

BOCETOS APROBADOS

La subcomisión de Fiestas ha aprobado los bocetos para la fiesta de la Primavera, según se indica:

Carroza apoteósica, presentada por don J. M. Arnau.

Carrozas «Al llegar Mayo», «La Primavera se adorna con sus joyas» y «Triunfo de la Primavera», de los señores Tuset, Rubio y R. Flores.

Las carrozas «Fiesta de Flora» y «Nacimiento de Venus», de los artistas don Emilio y don Arturo Pitarch y don Ricardo Llácer.

Y la carroza «Llegada de la Primavera», del artista don Ramón A. Cabrelles.

UN REGLAMENTO

Habiendo publicado el Ayuntamiento el Reglamento de protección a familias numerosas, se pone en conocimiento de los vecinos a quienes intereses y quieran acogerse a los beneficios del mismo, que deberán presentarse en el negociado de Reformas Sociales de la Corporación municipal y proveerse de los documentos que en dicha dependencia se les indicará.

El alcalde firmó esta mañana un bando que se publicará mañana en el que hace pública la noticia que antecede.

DECOMISOS

El presidente de Mercados y teniente de alcalde, delegado de Subsistencias, en las visitas de inspección acompañado del veterinario municipal, ha inutilizado seis litros de leche de vaca, aguada, a Dolores Jimeno Alamar, y cinco litros a Salvador Alamar Alacreu, por no estar en condiciones de higiene; cinco kilos de pescado y cuatro kilos de peras, por no estar en condiciones para el consumo.

También ha decomisado 112 botes de tomates y 80 pastillas de jabón, faltas de peso, que se remitirán a los Asilos de la localidad.

Las aguas minerales Vichy-Etat son las alcalinas más superiores. Vichy-Hopital (estómago). Vichy-Célestins (riñones). Vichy-Gran de-Grille (hígado).

REMITIDO

La tasa del alcohol

En la reunión de la Junta Vitivinícola celebrada el día 9 de este mes, se ha acordado tasar el alcohol industrial de melazas y el rectificado de 96-97 grados, procedente de piquetas, orujas y demás residues de la vinificación a 251 pesetas hectólitro, prohibiéndose la venta a mayor precio.

Naturalmente, saliendo al mercado estos alcoholes a 251 pesetas, el rectificado de vino también se cotizará a este precio y el destilado 5 o 10 pesetas más bajo, según clase.

En realidad, esta medida perjudicará a los fabricantes de alcohol, que tuvieran hechas compras de primeras materias, calculándose el alza de las actuales cotizaciones; mas para lo sucesivo, esta limitación de precios afecta exclusivamente a los cosecheros y demás productores de primeras materias, pues ya sabe que los vinos y residuos vínicos que en otras campañas llegaron a venderse a 185 pesetas los 100 grados, ahora ya no podrán valer más de 140 y 145 pesetas, puestos en fábrica.

Así como la ley de vinos puso un tope a la baja, en defensa del alcohol vínico, ahora se cambia de orientación y se pone tope al alza. La Junta Vitivinícola sigue reformando radicalmente la ley de vinos con la consiguiente repercusión en los mercados.

El presidente de la Federación de Fabricantes de Alcohol Vínico.

Se anuncian dos actos importantes en Ayora

Pro riqueza agrícola

En el Ayuntamiento de esta población, y para conocimiento de la Asociación de cosecheros de azafrán del distrito se ha recibido una invitación de los de Requena, fundamentada y basada en la circular que se acompaña y que se inserta, solicitando la adhesión y decidida cooperación a tan importante acto.

El Ayuntamiento de Ayora, en nombre propio y en representación del Sindicato Agrícola de Ayora, de la Asociación local y de todos los productores de azafrán del distrito, por medio de oficio, ha contestado a Requena, adhiriéndose para todo y anunciando la probable asistencia de una comisión de aquí.

La comisión gestora pro construcción Pantano del Sabinar, ha publicado un manifiesto describiendo lo más importante de esta obra, e invitando a los agricultores interesados y vecinos en general, a esperar a los señores ingenieros de la segunda división hidrológica de esta provincia, que tienen anunciada su visita para mañana, a realizar los estudios preliminares.

Conocedores de la parte tan activa que la prensa ha tomado en el primero de los asuntos y especialmente *El Sol*, hemos creído deber ineludible de poner en su conocimiento estos importantes actos, de los que se irá dando cuenta conforme se vayan celebrando, para la continuación de las campañas emprendida para la defensa de tan justas causas que constituyen un balance de engrandecimiento o ruína de numerosísimos hogares.

Se ha publicado la siguiente alocución:

«Organizado por las entidades que suscriben, se celebrará el día 10 de Abril, a las tres de la tarde, en el Teatro Circo de Requena, una Asamblea de cosecheros de azafrán, encaminada a pedir a los Poderes públicos persigan la adulteración de este producto y dicten medidas encaminadas a conseguir un precio remunerador.

En esta Asamblea, preparatoria de otra Asamblea Nacional, se expondrán diversas soluciones, tratándose de la conveniencia de unirse todos los productores para defender un producto de tanta importancia para la agricultura.

Harán uso de la palabra varios oradores y al acto están invitadas las autoridades.

Es preciso acudir todos cuantos estén afectados por este producto, demostrando que cuando los intereses de todos peligran, se realiza la necesaria unión para defenderse.

¡Agricultores: acudid todos como un solo hombre!

Requena y Abril de 1927.

Por la comisión organizadora: presidente del Sindicato Agrícola «El Fomento», *Pablo Fernández*; presidente del Sindicato Agrícola «El Defensor», *Guillermo Domingo*; presidente de la Sociedad de Albañiles «La Constructora», *Juan García.*»

DE LA REGION

BENDICION DE UNAS CAMPANAS EN BENICALAP

Como habíamos anunciado, se celebró el domingo en Benicalap la bendición de las tres campanas de su torre parroquial.

El acto revistió gran solemnidad, y a él asistieron representaciones de las autoridades eclesiástica, civil y municipal y numerosísimo público.

Actuaron de padrinos: De la campana «Roque», doña Dolores Antón y don Francisco Vilanova; de la «Ana María», doña Elvira Tuset y don Luis Tuset, y de la «Desamparados Vicenta», doña Desamparados y don Vicente Lloris.

Hubo música, tracas y gran animación, que se prolongó toda la tarde.

Después de la bendición, hubo cabalgata y quedaron colocadas en la torre las campanas, probándose su sonoridad.

Al acto asistió un numeroso concurso.

El cura párroco, incansable propulsor de la mejora, fué muy felicitado.

Desde Carcagente

IMPORTANTE RESURGIR RELIGIOSO. — LOS SIETE DOMINGOS.—LOS JOSEFINOS. —SANTA CUARESMA.—EJERCICIOS ESPIRITUALES PARA EL CLERO. — CUMPLIMIENTO PASCUAL DE LOS NIÑOS DE LAS ESCUELAS.—RESTAURACION DEL TEMPLO PARROQUIAL.—LA LEGION CATOLICA.—EJERCICIOS PARA HOMBRES

A raíz de la Visita Pastoral con que distinguió a esta población, no ha mucho, nuestro amantísimo Prelado, parece que Carcagente ha entrado en un franco resurgimiento de piedad y sentir religioso. Los actos de culto se suceden con una frecuencia y profusión pasmosa; las Congregaciones, como inoculadas de una nueva savia, crecen con mayor vigor, y el clero parroquial, solícito y diligente, se desvive por atender cumplidamente a tan importante como piadoso movimiento.

Uno de los cultos que con más solemnidad se han celebrado recientemente, ha sido el ejercicio de los Siete Domingos. Consoladora en extremo ha sido la asistencia numerosísima de fieles, tanto a la Comunión como a los actos vespertinos en los que el clero ha hecho alarde de poner a contribución de su solemnidad, graciosamente, cuanto ha estado de su parte.

Como consecuencia de ello ha nacido una agrupación pujante y vigorosa, la de los Josefinos, que, tomando por lema la devoción al Santo Patriarca, han celebrado en su honor suntuosa fiesta, a la que no ha sido ajeno el gremio de carpinteros y artes similares de la madera. En la procesión que se organizó por la tarde, formaba un numeroso grupo de estos artesanos, cobijados por su monumental bandera del siglo XVIII, la que ya ha varios lustros no había salido en pública y regocijada manifestación.

La Santa Cuaresma va desenvolviéndose con el espíritu y devoción cristiana que la Iglesia exige a sus hijos. Nuestro buen cura, que con tanto celo procura el bien espiritual de sus feligreses, ha tenido el acierto de elegir para predicador cuaresmal al culto y erudito calasancio Padre Fernando Garrigós. ¡Qué profundidad de conceptos! ¡Qué de admirable adaptación al auditorio! No en vano es proclamado como uno de los pedagogos más notables de nuestra época. Es el Padre Garrigós uno de los oradores que insinúan, interesan, convencen y subyugan. Su dialéctica es clara y contundente; por eso los fieles acuden con tal gusto a aprender las sublimes verdades evangélicas que con tan admirable sencillez explana. Ello hace augurar un rico y abundante fruto.

El clero ha querido también prepararse convenientemente para sumar su celo a este movimiento de piedad. El 21 de marzo dió comienzo a los Santos ejercicios espirituales, practicados con no menos fervor que aprovechamiento. Han estado a cargo de dicho Padre Garrigós. Las pláticas y meditaciones han sido verdaderas oraciones apostólicas. ¡Qué lástima no hubiera podido extenderse también a los fieles! Terminaron el sábado siguiente con no poca edificación de las personas piadosas.

El cumplimiento pascual ha comenzado por los niños de las escuelas. El pasado miércoles por la tarde, congregáronse por tandas en la iglesia del ex convento de San Francisco. Allí acudió todo el clero, y quién en confesonario, quién en modesta silla, fueron absolviendo a aquella gran multitud de infantes que llenaban la nave del anchuroso templo. Fué una bella y fructífera labor, ya que estos niños se encargarán de recordar a los padres el mismo cumplimiento pascual que ellos han realizado. Al día siguiente, celebróse la misa de Comunión general en la parroquia, la que fué nutridísima y vistosa. La selecta agrupación de maestros de la localidad, que tan bien sabe percatarse de su misión docente, con el culto director de las graduadas al frente, don Manuel Ros, acercóse a la Sagrada Mesa, y a continuación todos los niños. Cantáronse escogidos motetes durante la misa, que fué celebrada por el reverendo cura, el que pronunció bella plática alusiva al acto; como recuerdo de este cumplimiento, se repartieron a los niños estampas y hojitas piadosas.

Las obras de restauración de la parroquia, ya muy adelantadas, se reanudarán a últimos del mes actual. El aspecto que hoy presenta el templo es de gran vistosidad; pero el clero, empeñado en devolver su esplendor primitivo a la rica joya de arte que se encierra en su abundante talla, no ceja en su empeño hasta ver coronada la obra por el éxito. Como nota curiosa de la restauración, merece citarse el hecho de que dos personas extrañas a la localidad se han comprometido a pagar dos reformas de trascendencia: el decorado del púlpito y el cancel de la puerta principal.

Andan muy adelantados los trabajos para organizar en ésta la Legión Católica. Entre los jóvenes reina gran entusiasmo.

A últimos del mes corriente darán comienzo los ejercicios espirituales para caballeros, que dirigirá el celoso beneficiado de Santo Tomás, de Valencia, don Ramón Monfort.

EL CORRESPONSAL

9-IV-1927.

Festividad de San José

Fallo en el Concurso literario organizado por el excelentísimo Ayuntamiento

Reunido el Jurado, compuesto por los señores don Rosario Martínez, teniente de alcalde; don Eduardo Antón, concejal; don Luis Cebrián, cronista de la ciudad; don Francisco Puig Espert, presidente de «Lo Rat-Penat», y don José María Jiménez Fayos, miembro de la Academia Valencianista, ha acordado por unanimidad conceder los premios en la forma siguiente:

POESIA SERIA

Premio: 200 pesetas.—Lema: «Llengües de foc». Autor, don Francisco Caballero Muñoz.

Accésit: 50 pesetas.—Lema: «Sobre l'encant de lo típic». Autor, don Maximiliano Thous Lloréns.

POESIA FESTIVA

Premio: 200 pesetas.—Se declara desierto.

Accésit: 50 pesetas. — Lema: «Ahon menjen six, menjen tres». Autor, don Matías Ruiz Esteve.

CUENTOS

Premio: 200 pesetas.—Lema: «De les partides del Carme». Autor, don Francisco Caballero Muñoz.

Accésit: 50 pesetas. — Lema: «Creuré de veres quem vols, si em convides a bunyols». Autores, don Eduardo M. Albert y don Enrique Durán Tortajada.

CANCIONES

Premio: 200 pesetas. — Lema: «Una estoreta velleta». Autor, don Vicente Ramírez Ferriols.

Accésit: 50 pesetas.—Lema: «Música sorda». Autor, don Francisco Caballero Muñoz.

ARTICULO INFORMATIVO

Premio: 200 pesetas. — Lema: «Martí Martell». Autor, don Miguel Durán Tortajada.

Accésit: 50 pesetas.—Se declara desierto.

CRONICA INFORMATIVA

Premio: 200 pesetas. — Lema: «Rosa de Valencia». Autor, don Alfredo de Merás.

Accésit: 50 pesetas.—Se declara desierto.

Se crean dos accésits de 50 pesetas cada uno, adjudicándose a los trabajos que llevan por lema «Patria chica», cuyo autor es don Juan Ruvira Jiménez, y «Rafel Bunyol», autor don Eduardo M. Albert.

"UREOXIL"
Disolvente del ÁCIDO ÚRICO

AGUA PURGANTE
Rubinat Llorach
Acción suave, rápida, segura

ALMACÉN DE HUEVOS
AL POR MAYOR Y MENOR
Servicio a domicilio
J. Más Alcañiz
Despacho: EIXARCHS, 17
Almacén: VELLUGA, 20 :: VALENCIA

Gran Teatro
Templo cinematográfico
Presentará el SABADO DE GLORIA un programa verdaderamente glorioso con el ESTRENO de
MIAMI
La película cumbre de la escultural BETTY COMPSON
El público ha de ver en esta película, lo que, desgraciadamente, ya no es posible ver en la realidad: las maravillosas playas de MIAMI, la «Perla del Atlántico», que devastó un terrible ciclón.
En aquel regio escenario donde se congregaban los millonarios de toda el mundo, impónese la irreprochable belleza plástica de BETTY COMPSON, maravillosa deidad femenina.

LA CAJA ROJA
UNGÜENTO UNIVERSAL
LOS GRANOS, PANADIZOS, PANALES, LLAGAS, FISTULAS, ULCERAS ETC.
SON CURADOS EN BREVISIMO TIEMPO CON ESTE PRIVILEGIADO REMEDIO
VENTA EN FARMACIAS

Elixir Estomacal de SAIZ DE CARLOS
Tonifica, ayuda a las digestiones y abre el apetito, curando las enfermedades del ESTÓMAGO e INTESTINOS
DOLOR DE ESTÓMAGO
DISPEPSIA
ACEDÍAS Y VÓMITOS
INAPETENCIA
DIARREAS EN NIÑOS
y Adultos que, a veces, alternan con ESTREÑIMIENTO
DILATACIÓN Y ÚLCERA del Estómago
DISENTERÍA
Muy usado contra las diarreas de los niños, incluso en la época del DESTETE y DENTICIÓN.
33 AÑOS DE ÉXITOS CONSTANTES
Ensáyese una botella y se notará pronto que el enfermo come más, digiere mejor y se nutre, curándose de seguir con su uso.
6 pesetas botella, con medicación para unos 8 días
Venta: Serrano, 30, Farmacia, MADRID y principales del mundo

TODOS FUMAN
MI PAPEL
por su calidad y precio, siendo el primero y
UNICO ESTUCHE
que por dedicar sus cubiertas a publicidad puede ofrecer al público sin desmerecer su clase
100 HOJAS
y una artística fototipia al final, por
10 CENTIMOS
Use usted siempre "MI PAPEL"

PISO BIEN
amueblado, lo tendrá usted si los adquiere en la gran Exposición que la Casa ABAD tiene establecida en San Vicente, 94
MUEBLES — CAMAS DE METAL
LAMPARAS

REGISTRO CIVIL

Matrimonios, nacimientos y defunciones del día 11:

DISTRITO DEL MAR

Nacimientos: Varones, 2; hembras, 1.

Defunciones: Raimundo Charco Hendía, de 67 años, Císcar, 45, de asistolia; Dolores Abad y Abad, de 69 años, camino Vera, 38, de bronconeumonía.

DISTRITO DEL MERCADO

Nacimientos: Varones, 3; hembras, 3.

Defunciones: María Aparisi Vivó, de 70 años, Carrera San Luis, traste 2, de miocarditis; Asunción Ponce Ponce, de 32 años, Bailén, 24, de bronconeumonía; Tomás Alejandre Olmos, de 70 años, Carrera Río, traste 2, de bronconeumonía.

DISTRITO DE SAN VICENTE

Nacimientos: Varones, 1; hembras, 1.

Defunciones: Trinidad Bonora López, de 76 años, Sangre, 13, de colapso cardíaco; José Albero Masiá, de un año, En Sendra, 2, de enteritis; Miguel Esteve Lafont, de 74 años, Norte, 27, de ataque de uremia.

DISTRITO DE SERRANOS

Nacimientos: Varones, 2; hembras, 2.

Defunciones: Ramón Pujol González, de 45 años, Hospital militar, de insuficiencia mitral; Adelaida Cortés Botella, de 73 años, Fos, 12, de asistolia; José Andrés Guillot, de 71 años, Santa Mónica, 3, de arterioesclerosis; Salvador García Juste, de 67 años, Marchalenes, 66, de úlcera gástrica; José Muñoz García, de 56 años, Beneficencia, 12, de peritonitis.

Total: Matrimonios, 0; nacimientos, 15; defunciones, 13.

* * *

Matrimonios, nacimientos y defunciones del día 12:

DISTRITO DEL MAR

Nacimientos: Varones, 1; hembras, 1.

Defunciones: José Palmero Díez, de 8 meses, camino del Grao, 170, de gripe; José Albiñana Mompó, de 96 años, Serrería, 19, de gastro enteritis.

DISTRITO DEL MERCADO

Nacimientos: Varones, 1; hembras, 2.

Defunciones: Dolores Mustieles Ramos, de 69 años, Colchoneros, 10, de schock Adams; Rosario Martí Vidal, de 75 años, Sevilla, 14, de miocarditis; José Soler Chornet, de 58 años, Carrera Río, traste 7, de miocarditis; Amparo García Viguer, de 46 años, Derechos, 42, de sarcoma de mama.

DISTRITO DE SAN VICENTE

Nacimientos: Varones, 2; hembras, 0.

Defunciones: Serapio Ginés Bonet, de 68 años, Manicomio provincial, de asistolia; Vicente Visent Corts, de 26 años, Hospital provincial, de sarcomatosis.

DISTRITO DE SERRANOS

Nacimientos: Varones, 0; hembras, 0.

Defunciones: Micaela Muñoz Sanchis, de 50 años, San Guillén, 29, de cáncer gástrico; Teresa Latorre Lucía, de 82 años, Travesía Marchalenes, 3, de caquexia; María García Edo, de 29 años, Santa Elena, 6, de bronconeumonía.

Total: Matrimonios, 0; nacimientos, 7; defunciones, 11.

Noticias bursátiles

BOLSA DE MADRID

Información del Banco de Bilbao

12 Abril de 1927.

INTERIOR 4 POR 100

Series F, E, D, C, B y A, 69'50.

EXTERIOR 4 POR 100

Serie F, 83; E, 83; D, 83'20; B, 84'40.

AMORTIZABLE 5 POR 100, 1920

Serie F, 93'30; E, 93'30; C, 93'40; B, 93'60.

AMORTIZABLE 5 POR 100, 1926

Serie F, 102.

AMORTIZABLE 5 POR 100, 1917

Serie D, 93'20; C, 93'25; B, 93'25; A, 93'25.

AMORTIZABLE 5 POR 100 1927, CON IMPUESTO

Serie F, 91'75.

AMORTIZABLE 5 POR 100, 1927, SIN IMPUESTO

Serie F, 102'40.

FERROVIARIA 5 POR 100

Serie F, 101'50.

Banco Hipotecario Español: Cédula 4 por 100, 88'50; 5 por 100, 97'25; 6 por 100, 106'50.

ACCIONES

Banco España, 632.
Banco Hipotecario, 453.
Banco Hispano-Americano, 181'50.
Telefónica, 99.
Duro Felguera, 62'50.
Tabacalera, 201'50.
Azucareras preferentes, 101'25.
Alicantes, 52'50.
Nortes, 523.
Explosivos, 420.
Río de la Plata, 49.

OBLIGACIONES

M. Z. A. primera hipoteca 3 por 100, 326'75; Serie G 6 por 100, 102'20; Serie I 6 por 100, 102.
Norte primera serie 3 por 100, 72.
Norte valencianas 5 y medio por 100, 99'60.

MONEDA EXTRANJERA

Madrid: Francos, 22'50; libras, 27'77; dólares, 5'74.
Barcelona: Francos, 22'50; belgas, 15'95; suizos, 110'40; libras, 27'86; dólares, 5'73 y tres cuartos; florines, 28'05.

DEL COLEGIO OFICIAL DE CORREDORES DE COMERCIO DE VALENCIA

Francos, 22'60.
Francos belgas, 16'10.
Francos suizos, 111'00.
Liras, 28'00.
Libras, 28'00.
Dólares, 5'77.

Ministerio de Educación, Cultura y Deporte

SEMANA SANTA

Miércoles Santo

En la Catedral

Por la tarde, a las seis, se cantarán por la capilla de música, reforzada, el Oficio de Tinieblas, con Lamentaciones y Miserere, del maestro Pastor.

En el Patriarca

A las cuatro y cuarto, oficio de Tinieblas: Responsorios (Victoria), Lamentaciones (Oreste, Ravanello, Palestrina, Witt), Benedictus (Ginés Pérez), Christus (Comes) Miserere (Ubeda).

En los Poblados Marítimos

A las diez noche hará su aparición la nueva Cofradía de Pretorianos, para la entrega de su bandera en el domicilio número 7 del Paseo de Colón.

Este acto será amenizado por la brillante banda de música del Patronato, de Benimaclet.

Llamamiento a las personas piadosas

La Asociación de Católicos invita por nuestro conducto a las personas piadosas para que acudan esta tarde, a las siete, a la plaza de San Carlos, para acompañar en procesión a las imágenes del Ecce-Homo y Jesús Nazareno, que, como de costumbre, estarán los días de Jueves y Viernes Santo a la puerta de la parroquia de San Martín y plaza de la Virgen.

Al mismo tiempo, se ruega a las personas piadosas visiten dichas imágenes y depositen en ellas su óbolo, que la Asociación de Católicos destina para los reclusos pobres.

Dichas imágenes serán devueltas también en procesión, a las doce del viernes.

Jueves Santo

Comenzarán los oficios en la Catedral y parroquias a las nueve y media.

En la Catedral, el reverendísimo señor Arzobispo consagrará el Oleo Santo.

Por la tarde, a las cuatro, comenzará la ceremonia del mandato, en la cual el reverendísimo señor Arzobispo lavará los pies a doce pobres.

Del sermón está encargado el reverendo Padre Juan Pascual, S. J., cuaresmero de la parroquia del Pilar y San Lorenzo.

A continuación los oficios, que terminarán con el canto del Miserere.

En las parroquias

Por la noche, a las ocho, será el sermón del Mandato.

En el Patriarca

Por la mañana, a las diez y cuarto, misa (Victoria), Motetes (Mitterer y Victoria).

Por la tarde, a las tres y media, Lavatorio; a las cuatro y cuarto, Oficio de Tinieblas: Responsorios (Victoria), Lamentaciones (Goicoechea, Witt, Ubeda), Benedictus (Ginés Pérez), Christus (Comes), Miserere (Ripollés).

Por la noche, de nueve a once, en la capilla del Monumento, motetes (Haller, Victoria, Eslava).

En el Instituto-Asilo de San Joaquín

A las diez comenzarán los oficios propios del Jueves Santo, llevándose procesionalmente el Santísimo al Monumento.

En los Poblados Marítimos

Mañana, a las seis y media de la misma, desfile por todas las calles de la parroquia de las corporaciones de Sayones, Granaderos y Cofradía de Pretorianos, para la recogida de sus banderas, estandartes, Sagradas imágenes de Jesús Nazareno y Soledad y del personaje bíblico la romana Claudia Procle.

A las 9'30: En la plaza de la Iglesia y en el balcón de la casa abadía, se celebrará por el personaje Pilatos y otros la ceremonia del Juicio a Nuestro Señor Jesucristo, con asistencia de las Corporaciones antes descritas.

Las bandas de música que acompañarán a los granaderos y pretorianos son las de Alboraya y Unión Musical de Valencia, respectivamente.

A las nueve de la noche: La Hermandad de la Santa Faz verificará su salida para hacerse cargo de sus estandartes y sacar del domicilio de la calle de Capdepón, 107, al personaje representando la Virgen de los Dolores, siendo amenizados estos actos por la laureada banda de la Sociedad Instructiva Musical de Benimaclet.

En la Compañía

A las ocho y media de la mañana, misa solemne y Comunión, con asistencia de la Comunidad de la Casa Profesa, Obrería del Santísimo Sacramento, Pía Unión, Congregaciones Marianas y de la Buena Muerte, y procesión al Monumento.

Durante el día velarán al Santísimo los Padres de la Compañía, reverendos sacerdotes, caballeros y señoras de varias Asociaciones.

Por la tarde, a las nueve, Hora Santa. Propondrá la meditación el Padre Ignacio Corróns Descompte, S. J., alternando con motetes. La iglesia se cerrará a las diez, y quedarán velando ante Su Divina Majestad algunos reverendo sacerdotes y los socios de la Adoración del turno «Cor Jesu».

Las Damas Catequistas

En su capilla de la calle del Primado Reig, 16, a las ocho y media, comenzarán los oficios propios del Jueves Santo.

Por la tarde, a las siete, Hora Santa, predicada por el doctor don Juan Benavent. De once a doce de la noche habrá también ejercicio de la Hora Santa.

Certamen Catequístico

Oportunamente publicamos en estas columnas el Certamen Catequístico anunciado para el próximo Mayo por la La Acción Católica de la Mujer, considerando su proyecto como una feliz iniciativa, el número de inscripciones solicitando los premios ofrecidos es buena prueba de lo acertados que eran aquellos augurios; se han inscrito los Centros Catequísticos de San Martín, San Miguel y San Sebastián, San Esteban, San Valero, San Roque de Oliva, Puebla de Valbona, parroquias del Pilar, San Agustín, iglesia de San Miguel, Santa Catalina, Santos Juanes, San Bartolomé, San Salvador, Santa Cruz, Escuela Nacional de la calle del Milagro, número 9, dirigida por doña Rafaela Martínez, Escuelas del Ave-María, Escuelas de los Salesianos y Escuela de Aprendizas de los Sindicatos Femeninos.

En atención al extraordinario número de inscripciones y a que estamos de Abril, en que han de ser examinados los aspirantes a premio, queda muy reducido en días hábiles por la Semana Santa y días de Pascua, la comisión examinadora se ha visto obligada a privarse de visitar los centros, como hubiera sido su deseo, para formarse idea clara del estado de los Catecismos, y ha tenido que señalar días y horas para examinar en la casa social, calle de la Harina, número 2, entresuelo.

La comisión de señoras a quienes la junta confió los preparativos para la celebración del certamen, lleva muy adelantados los trabajos y todo hace esperar que resulte una fiesta espléndida.

Oportunamente daremos cuenta a nuestros lectores.

LOS IDEALES DE SAN FRANCISCO DE ASIS, por el Padre Hilarino de Lucerna.

Una de las obras que con más justicia merecen toda clase de elogios, es esta del cultísimo capuchino alemán el Padre Hilarino de Lucerna, titulada *Los ideales de San Francisco de Asís*. Obra que destaca entre la jerga de las muchísimas que se han publicado en todo el mundo, con motivo del VII centenario de su muerte, ha destacado por su belleza y por la buena documentación que el autor ha puesto en ella, pues a los pocos momentos de su lectura se ve la gran labor que ha hecho el Padre Hilarino.

La manera cómo el lector se dará más exacta cuenta de la finalidad y alcance de dicha obra, es transcribiendo uno de los párrafos de su prólogo:

«Hemos trabajo con ahínco—dice en el prólogo de la primera edición alemana—por comprender lo característico en la persona y en la obra del Poverello, lo específicamente franciscano, lo peculiar en el franciscanismo o en sus ideales... Debíamos sobre todo evitar el escollo de atribuir ideas personales, subjetivas nuestras a San Francisco, como ha sucedido con mucha frecuencia desde hace cincuenta años. Todos nuestros esfuerzos han tendido más bien a investigar cuidadosamente los testimonios contenidos en las fuentes, a penetrar silenciosamente, con respeto y amor en los ideales de San Francisco y a colocarlos en el ambiente de su tiempo...

No nos interesa a nosotros lo que tiene de común (San Francisco) con otros héroes y santos de la historia, y con otros fundadores y Ordenes religiosas, sino aquello, por que se distingue de todos los demás y que constituye su especialidad, es decir, su personalidad, su alma, su espíritu, su ideal.»

AUMENTO DE UN KILO EN OCHO DÍAS

Muchos niños, sin estar verdaderamente enfermos, están siempre delicados, pálidos y ojerosos. Son frecuentemente candidatos a la escrófula y linfatismo. El mejor tónico que debe dárseles para no perjudicar su tierna naturaleza, es la Carne Líquida del Dr. Valdés García. Con su uso se obtienen resultados que a veces parecen asombrosos. El semblante mejora, substituyendo a la palidez un color sano; la vista se anima, el apetito reaparece y el peso aumenta, todo lo cual es un síntoma seguro de la reacción favorable que se opera.

Véase el valioso testimonio del Dr. D. Pedro Castro, médico director del Asilo de Expósitos y Huérfanos de Montevideo. Dice así:

«Certifico que he usado en varios niños del Asilo, afectados de consunción y atrepsia, la Carne Líquida del Dr. Valdés García, habiendo obtenido magníficos resultados. El aumento de peso ha sido notable, habiendo llegado en algunos de los niños a un kilo en ocho días. —*Dr. P. Castro.*»

Desde Cárcer

SOLUCION PROVISIONAL PARA LA NORMALIZACION DE SUS SERVICIOS

Se ha repartido gran profusión de hojas impresas por todos los pueblos de esta comarca, suscritas por el concesionario del Despacho Central de Villanueva de Castellón, don Gonzalo Moscardó, notificando haber conseguido de la Compañía de los ferrocarriles del Norte una ampliación del contrato celebrado sobre servicio de correspondencia y reexpedición, entre la estación de Puebla Larga y los pueblos de este Valle, cuyo servicio debía estar en vigor desde el 15 del pasado Marzo; servicio que se ha venido prestando por carretera y en auto, como se había convenido; empero obligados a dejarlo en suspenso hasta que los Poderes públicos—cuyas miras por el progreso, buenos servicios e interés general son tan notorios,—modifiquen aclaratoriamente, viniendo a derogar, cual se confía, las últimas disposiciones, tan anheladas por los moradores de esta comarca, dado lo altamente beneficioso que para sus intereses resulta.

Interin ello cristalice en hecho, el citado concesionario, de acuerdo con la Compañía, que, como se sabe, tiene establecida la combinación comunicativa, tanto en lo relativo a vía férrea, como en la facturación de mercancías, desde la estación de Puebla Larga a Cárcer, Alcántara, Sumacárcel, Benegida, Sellent y Cotes, ha establecido desde el 6 del actual un servicio de coche de caballerías desde Cárcer a Villanueva de Castellón, para enlazar con los autosbuses del servicio que tiene montado en esta última población, combinado con la estación del Norte en Puebla Larga, despachándose diariamente en Cárcer, billete de ida y vuelta a Valencia por el precio de 3'50 pesetas para el mismo destino, despachándose a su vez en Valencia esta misma clase de billetes a igual precio y condiciones.

Aparte de estas ventajas, únicas dables por el momento, los viajeros podrán tomar billetes para todas las estaciones de la red del Norte y facturar mercancías en gran y pequeña velocidad para las mismas y Compañías combinadas, rigiendo los siguientes precios:

Coche de Cárcer a Villanueva de Castellón, 0'60 pesetas.

Coche y auto de Cárcer a Puebla Larga, 1.

De esperar, pues, es acogerán los pueblos interesados con afectuosa complacencia el nuevo servicio que se les brinda, hijo de las circunstancias, y a trueque de los naturales esfuerzos por parte del concesionario, ávido de servir bien a un público grato y con el que viene conviviendo tiempo ha, siendo el primero en lamentar las incidencias surgidas, que impiden un servicio más acabado, cual excelentemente estaba dispuesto, y en pro de cuya consecución los Ayuntamientos y fuerzas vivas comarcanas vienen llevando la voz cantante ante las autoridades competentes.

JOAQUIN SANCHIS

Abril 1927.

CRONIQUILLA DE JATIVA

Un pueblo que despierta.--La obra de un filántropo.--Lo que será la Semana Santa.--Entrega de un pergamino Próxima boda

Cada vez que vengo a Játiva a pasar breves horas, atraído por el irresistible imán del cariño a la cuna de mis amores, observo con delectación una nueva fase de la marcha progresiva que mi querida patria chica ha iniciado.

Al impulso de las juveniles actividades de su Concejo, que integran valiosísimos elementos jóvenes, Játiva va transformándose.

Sus calles van tomando ya el aspecto de ciudad moderna; están limpias, regadas, y para terminar la obra, va a adquirirse ahora otra nueva camioneta regadera, con dispositivo para incendios. Los baches, van desapareciendo: las aceras del Hospital y de la fachada de San Francisco, que parecían inexpugnables a la reforma, se han construído nuevas; la Policía urbana trabaja sin descanso; se corrigen en seguida cuantos defectos el vecindario observa, para lo cual, se ha colocado un buzón de reclamaciones a la puerta de la Casa Consistorial.

Y sobre todo esto, que revela el interés de los nuevos ediles en hacer marchar a Játiva por sendas de progreso, está la obra magna, el esfuerzo abnegado de ese ilustre patricio adoptivo, el gran filantropo don Attilio Bryschetti, que con un interés digno de la admiración de todos, está sepultando miles y miles de pesetas en la confección de ese delicadísimo Parque Infantil de doña Carmen Pérez, que es la maravilla jarifica más linda que habrá en toda la provincia y aun a muchos kilómetros fuera de ella.

No se conformó en convertir el estercolero que constituía el extremo Este de la ciudad, en un bello jardín a Játiva dedicado y consagrado a los niños, sino que ahora, adosado sobre la muralla, utilizando uno de sus minaretes que han reformado, ha construído un deliciosísimo palomar, que dentro de poco se llenará, para que las lindas avecillas, emblema de pureza, maticen de nuevos encantos este delicioso rincón de Játiva. Y al ver revolotear estas candorosas aves en torno a los bancos de azulejos talaveranos y en medio de los paseos, no podremos menos que evocar la poética plaza de Milán, donde las palomas se posan en la mano de los transeuntes, que las acarician. ¡Grandiosa obra de cultura y de bien que realiza este ilustre filántropo! ¡Cuánto le debe Játiva!

* * *

Otro de los aspectos que he observado en Játiva, que me ha llamado poderosamente la atención: los preparativos para Semana Santa. Sin duda, la Semana Santa de Játiva será, dentro de muy pocos años, si el entusiasmo no decae, la más solemne de cuantas en la región se celebran. Basta ver lo que se prepara.

El fuego del entusiasmo por hacer renovar las tradicionales pompas de esta fiesta suntuosa, prendió en un grupo de distinguidos señores: don José Ricardo Gallego, don Joaquín Lomos, don Eduardo Morales, don Juan Aznar, don Vicente Martínez, don Ruperto López Conde, don Jose Gutiérrez, don José Guiteras y don Vicente Serrano.

Organizaron la Cofradía del Santísimo Ecce-Homo, se construyeron inmediatamente cohenta «vestas», con sus correspondientes capitanes gigantescos, se renovaron los trajes de la brigada de soldados romanos, en cuya obra de bordado ha puesto toda su actividad la distinguida dama doña Clodomira Bernabé, presidenta de Intereses Católicos, y su simpática hija Ramoncita.

Las demás Cofradías han imitado el ejemplo. Y el resultado lo veremos pronto, hoy miércoles, mismo, cuando los atabales y los clarines llamen a la procesión.

Sobre todo ese movimiento, salta otro detalle interesantísimo: el canto de saetas, ese cántico popular que es como un gesto de dolor, como un latido de sentimiento que lanzan los labios al viento para, de sentimiento, impregnar el corazón de los oyentes.

¿Vais adivinando ya lo que serán las procesiones de Semana Santa en Játiva?

* * *

Para premiar la meritísima labor llevada a cabo por el que fué delegado gubernativo de Albaida, comandante del regimiento de Otumba, don Manrique de Lara, gentilhombre de Cámara de Su Majestad, ha estado en Játiva una comisión de dicho pueblo, integrada por el alcalde don José Ferrandis, concejal don Rosendo Juan y secretario don Juan Bautista Gil, con objeto de hacer entrega al señor Lara de un lujosísimo pergamino, artísticamente confeccionado por distinguidas señoritas albaidenses, en cuyo pergamino se nombra hijo adoptivo de dicha ciudad al mencionado señor Lara.

El acto de la entrega tuvo lugar en la señorial morada que tan distinguido aristócrata posee en la calle de Moncada. Con tal motivo, ha sido muy felicitado el bizarro comandante de Otumba, don Manrique de Lara, a cuyas felicitaciones unimos la nuestra.

* * *

Himeneo sostiene una corona de azahar y espera que la linda cabecita de una gentil morena setabense se pose bajo sus manos. La feliz paisanita que Himeneo espera, es la encantadora señorita Amelita Martínez Ballester, y el afortunado galán, a cuyo brazo ha de enlazar el suyo ésta, es el culto oficial de Correos de la Administración de Játiva, don José Mollá Vercher.

El día 8 de Mayo, es el señalado para la sagrada ceremonia, y el altar mayor de Nuestra Señora la Virgen de la Seo, el ara santa elegida.

Que la felicidad arrulle eternamente a la enamorada pareja, es lo que les deseamos.

GALAN DE NOCHE.

DOCE AÑOS DE SERVICIO

AUTOMÓVILES DODGE BROTHERS

C. E I. METALURGICAS MORENO, S. A. VALENCIA

EL DIA EN LA AUDIENCIA

ZURRA EN ZURRADORES

Agustín Silvestre Blay, iba tranquilamente por la calle de Zurradores, dedicado a la venta de unas cuantas rosquilletas que llevaba en una cesta, cuando un beodo que salía de una taberna se le dirigió interpelándole con cierta violencia y dándole un puntapié que malogró la modesta mercancía conque Agustín ganaba para sustentar a sus dos hijos sordo-mudos. Tercio en la pelea un somatén, quien preguntándoles si llevaban armas, cacheó al beodo y recibió de manos del procesado espontáneamente una pistola y dos cápsulas que dijo haberse encontrado momentos antes en la Alameda, e iba a depositarla donde correspondía.

Ayer defendió en la vista de la causa seguida por tenencia ilícita de armas al Agustín Silvestre, don Antonio Boix, solicitando la absolución por entender que el hecho de autos no constituía delito.

ESTAFA

Vicente Martí Ramón, peluquero de Paterna, y Victoriano Riera Calatrava, se sentaron ayer en el banquillo, siendo acusados por el fiscal señor De Jaime y defendido por los letrados señores Guillem Prats y Martínez Sabater.

El hecho que motivó el procesamiento fué el haber pedido a don Gregorio Milego 600 pesetas para librar del servicio militar a un hijo del perjudicado. Cobraron, y el que debió librarse del ingreso en filas está en ellas.

El fiscal pide cuatro meses y un día de arresto mayor, responsabilidad civil e indemnización.

Los defensores solicitan sea absuelto.

EN LA SALA DE LO CIVIL

Se vió un recurso contra un acuerdo del Ayuntamiento de Algemesí en sesión del 4 de Mayo de 1925.

Informó el abogado del Estado señor Bosch

DEL ASUNTO QUE DEFENDIO EL SEÑOR LA CIERVA

Hemos tenido noticia de que en el asunto en que intervino el decano del Colegio de Abogados de Madrid don Juan de La Cierva y Peñafiel frente a la Administración pública, ha recaído sentencia favorable a la parte defendida por el señor La Cierva.

Cuando terminó la vista, pudimos augurar este resultado, dados la fuerza del derecho que reclamaba el eminente letrado y el admirable informe pronunciado por él. Sin embargo no quisimos anticiparnos más de lo conveniente y esperamos hasta ver oficialmente confirmadas nuestras sospechas.

APELACION

A puerta cerrada se vió en la sección primera una apelación contra un auto de procesamiento, en causa sobre alzamiento de bienes, interviniendo el fiscal señor Luna y el letrado señor Miquel.

SUSPENSION

Fué suspendida la vista de la causa contra Vicente Sigtenza, sobre tentativa de robo, en que debía informar don Ramón Miñana.

Ha determinado la suspensión, la incomparecencia del procesado.

HURTO

Contra Francisco Ruiz Gomis, informó el fiscal señor de Jaime, defendiéndole don Pablo Meléndez Boscá.

INTENTO DE ROBO

Se sentó en el banquillo de la sección segunda, Luis Soria Armendares, que intentó robar en un establecimiento de comestibles de Requena.

El fiscal señor Matoses tuvo la representación del Ministerio público.

El letrado señor Merino Conde pidió la absolución del acusado.

ALLANAMIENTO DE MORADA

José Ginesta Moragues, compareció para responder del delito mencionado ante la sala, en la sección segunda.

Intervinieron el teniente fiscal señor Matoses y el defensor señor Carbonell.

DAÑOS

El culto letrado don Antonio Boix, mantuvo la inculpabilidad del acusado Luis Soria Armendares, frente al punto de vista del teniente fiscal señor Matoses, que le hacía cargos por haber sido atropellado por un automóvil, el carro conducido por el Soria.

Estación Meteorológica

UNIVERSIDAD DE VALENCIA

Observaciones a las ocho del día 12 de Abril de 1927

Presión barométrica en mm.: 765'1.
Temperatura en grados centígrados: 11'4.
Humedad relativa: 45.
Dirección del viento: N. N. E.
Fuerza del viento: Brisa.
Estado del cielo: Cubierto.

EN LAS 24 HORAS ANTERIORES

Temperatura máxima al sol: 21'0.
Idem ídem a la sombra: 17'0.
Idem mínima: 9'4.
Lluvia precipitada en mm.: 0'0.
Velocidad del viento en kilómetros: 223

Farmacias de servicio

Farmacias de guardiapara el día 13 de Abril de 1927, desde las nueve de la noche hasta las nueve de la mañana del siguiente día:

Don Juan de Austria, 30.—Don José Pérez Pau.
Gran Vía Marqués del Turia, 18.—Don Liborio Alegre.
San Vicente, 149.—Don Rafael Couchoud.
Santa Teresa, 17.—Don Mariano Igual.
Roteros, 1.—Señora Viuda de Corell.
Trench, 25.—Don José Rubió.
Pí y Margall, 10.—Doña Amelia Gabriel.

POBLADOS MARITIMOS

Avenida Puerto, 340.—Don Leopoldo Fabregat.
José Benlliure, 21.—Don Vicente Lloréns.

288 EL CORAZÓN EN LA MANO

—Esa pregunta me augura que vas a pedirme algo: me lo dicen tus ojos.

—¿Me juzgas interesado?

—No; pero leo en tu corazón, y casi estoy por apostar que acertaría lo que vas a pedirme.

—Sepamos si eres adivina.

—No: sepamos antes por qué me haces una pregunta de la que no puedes ni debes tener duda alguna.

—¿Luego me amas?

—¡Ah! ¿Puede hacer otra cosa una madre?

—Entonces, nada te causará tanto placer como mi dicha.

—¿Quién lo duda?

—Pues bien: en ese caso, necesito que te unas conmigo para alcanzar una gracia de padre. La unión constituye la fuerza, y la tuya es indudablemente la más poderosa que existe para lograr lo que deseo.

—Habla, pues; ya te escucho.

Rafael se detuvo un momento.

Indudablemente la condesa leía en el corazón de su hijo, porque su rostro perdió la alegría, como augurando la petición que le iba a dirigir.

La primrea palabra de Rafael fué una herida dolorosa para aquella madre.

—Comienzo por conocer que mi deseo no será de tu agrado, porque para cumplirlo es perciso que nos separemos por algunos meses.

—¡Separarnos! Eso nunca.

Y aquella madre se acercó a su hijo como si temiera perderle.

Rafael continuó de este modo, sin dar a entender que había comprendido el sobresalto de su madre:

—Nada ilustra tanto como los viajes: la imaginación, se enriquece. El hombre que, como yo, ha tenido la fortuna de nacer rico, debe recorrer el mundo.

—¿Y qué te importa a ti el mundo?—exclamó la madre, asustada de la idea de su hijo.

—Pero, madre mía, es una injusticia querer reducirme a vivir toda mi vida en B... Sólo he visto la heroica ciudad de

CAPTULO XI

CORRESPONDENCIA

El pensamiento constante de Rafael cuando se quedaba solo, y en particular durante la noche, era su viaje a Madrid.

Deseaba ver la Corte, saber si Luisa le amaba, colocarse frente a frente a Arturo y luchar con él.

El amor no conoce los obstáculos, no teme los peligros.

A fuerza de confiado, se vuelve temerario; soñando en la felicidad, vive en la desgracia.

Rafael, pues, esperó una ocasión para manifestar a su madre el pensamiento que no le abandonaba nunca.

Cinco días después de aquel en que arreglaron los dos amigos el presupuesto de un joven elegante en Madrid, Rafael recibió esta carta:

«Querido Rafael: Parto esta noche. Pasado mañana estaré en la Corte. Si puedo serte útil en algo, ya sabes que mi mayor alegría es servirte. Adiós.

Tuyo,—*Aníbal.*»

Algunos días después, Aníbal, que se hallaba instalado en la calle de Sal-si-puedes, en casa de doña Marta, recibió esta epístola:

«B... 24 de Agosto de 1852.—Querido Aníbal: Sigo con mi plan de ver la Corte; sólo espero la ocasión para convencer a mi madre. Tú, que todo lo sabes y nada te arredra, ¿no podrías indicarme qué es de Luisa?—*Rafael.*»

Aníbal, siempre dispuesto a servir a su amigo, contestó a los pocos días lo siguiente:

«Luisa vive en la calle de Alcalá, núm... He ido a visitarla, porque dice el refrán que nada quita lo cortés a lo valiente.

Ministerio de Educación, Cultura y Deporte

TELEGRAMAS Y TELEFONEMAS

La vida en la región

DE LIRIA

SENSIBLE DESGRACIA

En las primeras horas de la mañana de ayer, ocurrió en el kilómetro primero de la carretera de Alcublas, lugar conocido por «Las Ventas», un lamentable acidente, que segó la vida a Manuela Palacios Rodilla, de 64 años, esposa del que muchísimos años viene desempeñando el cargo de alguacil de este juzgado de instrucción, Mariano Puchol Montero.

El referido matrimonio iba en un carrito a plantar algunas estacas, cuando la caballería que le conducía emprendió vestiginosa carrera, pasando sobre varios montones de grava, y volcando en uno de ellos, cayeron sus ocupantes bajo otro carro, propiedad del concejal señor Pérez Colanda, que guiaba uno de sus jornaleros y no pudo evitarse, dada la rapidez del caso, que la infortunada anciana quedase tan mal herida que falleciera antes de llegar a su domicilio, calle Mayor, número 175, donde se la trasladó inmediatamente.

Acto continuo personóse el juzgado de instrucción, comenzando a incoar las oportunas diligencias sumariales, ordenando la de la autopsia.

Dadas las generales simpatías que disfruta esta familia, se asocia al duelo todo el vecindario liriano, en cuyo nombre damos al atribulado convecino señor Puchol y a la demás familia, el más sentido pésame.

HUESPED DISTINGUIDO

Con objeto de inaugurar el nuevo local que, en la calle San Miguel, ocupará la sociedad Centro de Unión Católica, llegó ayer el ilustrísimo señor don Atanasio Soler, Obispo de Citarizo (Colombia).

Visitó el Monasterio de San Miguel, y en el acto de inauguración dará una conferencia el referido Prelado, que se hospeda en la regia morada del distinguido liriano don Luis María Albert.

DE SUECA

MERCADO

Sin novedad.

EN HONOR DEL SR. OCHANDO

El Ayuntamiento de Sueca ha acordado adherirse y contribuir con una cantidad al homenaje que se ha celebrado en Valencia en honor de don Ramón Ochando Valera, por su meritoria labor al frente de la Defatura de Obras públicas.

TRASLADO

Ha sido nombrado notario de Cartagena, don Luis Martínez Jordana, que durante 30 años ha ejercido igual cargo en ésta, donde se ha sabido captar generales simpatías.

Su marcha será muy sentida.

EL TIEMPO

El tiempo ha experimentado un cambio brusco, reinando fuertes vientos y haciendo un frío bastante intenso.

DE ALCIRA

SUICIDIO

Ayer, sobre las nueve de la mañana, se ahorcó en su domicilio, calle de la Montaña, 59, colgándose de una viga del corral, el vecino Jaime Perelló Rosell, de 27 años, jornalero, sin que puedan determinarse aún las causas.

Era casado ocho meses, y por su carácter bondadoso y trabajador gozaba de grandes simpatías.

El juzgado levantó el cadáver, instruyendo las diligencias del caso.

LAS ELECCIONES DEL JURADO DE RIEGO

Habiendo desaparecido las causas que motivaron la supresión de las elecciones que debieron celebrarse el día 5 de Diciembre último, para el nombramiento de la directiva local y jurado de Riegos de la Acequia Real del Júcar, se han convocado para el día 15 del próximo mes de Mayo.

AYUNTAMIENTO

Se ha hecho cargo de nuevo de la alcaldía don Juan Pardo, que estaba en uso de licencia.

—La Permanente de ayer acordó regalar una copa que sirva de premio primero en el concurso regional de Tiro de Pichón a brazo, que ha de celebrarse el día 24 de los corrientes.

DE JATIVA

AYUNTAMIENTO

La Comisión municipal permanente, en su última sesión, acordó nombrar comisionado para todas las operaciones de quintas que se realicen en la Junta de Clasificación y Revisión de Valencia, al oficial mayor de este Ayuntamiento don Emilio Hostench Baldoví.

—Por los industriales de esta ciudad, don Manuel Córdova Cerdá y doña Carmen Sanchis Ortega, se han presentado instancias en este Municipio solicitando mejorar el servicio de Pompas Fúnebres a base de coches, mejora que en la actualidad carece Játiva.

Dichos documentos han pasado a estudio de la Permanente para resolver.

—La Alcaldía ha concedido el oportuno permiso al Sindicato Unico de Trabajadores del campo, para celebrar en su domicilio social, junta general hoy miércoles, a las nueve y media de la noche.

—Se encuentra ligeramente enfermo nuestro distinguido amigo don Francisco de Diego Carsí, primer teniente de alcalde de este Ayuntamiento. Muy de veras celebraremos su mejoría.

—Mañana jueves, a las siete de la mañana, se verificará la procesión del Cristo de la Piedad, saliendo de estas Casas Consistoriales y presidida por los subalternos municipales don Rafael Beliver Sanmartín, don Manuel Lladosa y don Salvador González Benito. Recorrerá los barrios de la ciudad y Barreras, entrando nuevamente en la sala consistorial.

VIAJEROS

De Casas Uliel llegó el maestro nacional don Rafael Pardo Torró, con su distinguida familia.

NOMBRAMIENTO

Ha sido nombrado síndico de la Cofradía de la Palma, el culto notario de esta ciudad don Eduardo Martínez Ferrer.

Nuestra más cumplida enhorabuena.

REGISTRO CIVIL

El movimiento de población ocurrido en este término municipal durante la primera decena del mes actual, según datos adquiridos del juzgado municipal de esta ciudad, ha sido el siguiente:

Nacimientos, 9; defunciones, 7, y matrimonios, 1.

DE ALCUDIA DE CRESPINS

Aprovechando la circunstancial ocasión de encontrarse en Játiva el digno alcalde de Alcudia de Crespins, don Jesús Piñón Carsí, querido amigo nuestro, hemos celebrado una pequeña interviú con él.

Nos refiere el amigo, de que el Ayuntamiento pleno, en sesión últimamente celebrada, acordó admitir la dimisión que de su cargo tenía presentada el secretario don Victorino Montoliu Terán, nombrando en sustitución de éste, al vecino de Mogente don Alfredo Gassó Gassó.

Además, nos ha manifestado que está en proyecto y será un hecho definitivo, la construcción de escuelas públicas y el edificio para cuartel de la Guardia civil, por tener concedido la superioridad el puesto para Alcudia de Crespins.

NOTAS DE CANALS

En esta villa se está construyendo de nueva planta el edificio para Grupo Escolar y Casa Ayuntamiento, por iniciativa de los principales contribuyentes, en la Avenida de Salvador Canals, propiedad, los terrenos, de los herederos de don Enrique Climent.

—Debido a la escasez de agua, los propietarios de fincas rústicas del término, están llevando a la práctica, para poder regar sus huertas, el hacer las acequias de portland, demostrando con esto adelantos en la agricultura.

—Por renuncia del que la desempeñaba, se halla vacante la plaza de juez municipal suplente de esta villa, que se ha de proveer por terna, que formará al efecto el juez propietario don Anastasio Bru Castelló.

DE GANDIA

PUERTO

Entrados: Vapores «Elga», «Menorquín», «Frutero».

Cargando: laúdes «Virgen de los Desamparados» y «Utel».

Pailebots: «Miguel Caldouch», «Paulito», «Menorquín», «Elga» y «Frutero».

DE REQUENA

MEJORA URBANA

El Ayuntamiento dimitido ha planeado y realizado una mejora de verdadera importancia para los vecinos de la calle y plaza Consistorial.

Esta vía tan hermosa y soleada de la ciudad, está siendo dotada del alcantarillado, que tanto reclamaba la higiene y la salud pública.

Con tan lisonjero motivo, enviamos nuestras felicitaciones más efusivas a los señores concejales.

PARA LAS PROXIMAS PROCESIONES

En la sacristía de la iglesia del Carmen, y con bastante concurrencia, se ha celebrado la subasta de las varas de la Virgen de los Dolores, para las procesiones de Jueves y Viernes Santo.

MERCADO

Vino, 5 y 5'50 pesetas arroba.
Azafrán, 80 pesetas libra.
Aceite, 29 y 33 pesetas arroba.
Almendra común, 80 pesetas los 100 kilogramos; marcona, 100.
Patatas, 4'25 pesetas arroba.
Leche, 0'60 litro.
Huevos, 2 y 2'50 docena.
Pan, 0'65, piezas grandes; pieza pequeña, 0'35.
Carne de cerda: lomo, 6'40 kilo; magro, 5'20; tocino, 2.

DE SAGUNTO

VIDA MUNICIPAL

Se reune la comisión permanente, presidiendo el alcalde accidental señor Palanca, asistiendo el señor Bono y Agustí.

Se acordó asistir en corporación a la procesión del Santo Entierro y al Comulgar de impedidos; la colocación de columnas en la plaza del Cronista Chabret y la instalación de focos en ellas; y después de ocuparse de la crisis naranjera y de tomarse ciertos acuerdos de interés para su solución, se levantó la sesión..

NUEVO INSPECTOR MUNICIPAL

Tras brillantes oposiciones ha sido nombrado por la autoridad competente, y con el número 16, el joven doctor de esta localidad don Ricardo Ribelles Cluesma. El nombramiento ha sido muy bien recibido en la ciudad, siendo muy felicitado por ello.

MEDIDAS DE PREVISION EN EL CASTILLO

Consideramos que dicha medida es un acierto, pues evita posibles accidentes y la profanación que gentes incultas verifican, debido a la aglomeración excesiva de visitantes en las interesantes ruinas que allí se están descubriendo.

Esperamos que estas medidas también se dispondrán en otros monumentos muy visitados, donde la enorme afluencia de gente es un peligro para las colecciones que en algunos se conservan.

Lo que nos legaron nuestros mayores y la constancia y la buena voluntad de los buenos patriotas recoge, desperdigados por el azar, y muchas veces extrae de las entrañas de la tierra, tenemos todos el deber de velar por su integridad y evitar que ciertas gentes desconocedoras del valor arqueológico de las interesantes ruinas, las profanen.

Esperamos que por quien corresponda se dispondrán las medidas del caso, sirviendo de ejemplo la acertadísima, patriótica y culta disposición de la autoridad militar.

DE SEGORBE

A NUESTRA SEÑORA DE LA CUEVA SANTA

Inolvidable será la mañana del pasado domingo para todo segorbino amante de las glorias de la Virgen. Inolvidable para todos, porque en ella se manifestaron ostensiblemente la intensa devoción y amor ferviente que Segorbe siente por su celestial Señora, y que, contenidos hasta entonces en los límites del fuero interno de cada uno, se desbordaron en el citado día, mostrándose con toda su pujanza y esplendor. Y menos olvidable todavía para la devota Sociedad Musical a quien corresponden la iniciativa y la organización del acto, y que, dando ejemplo de ecuanimidad y olvidando toda clase de diferencias personales y sociales, abrió sus brazos, admitiendo en ellos a todo artista segorbino que al acto de devoción quisiera asociarse, para mayor gloria y contento de Nuestra Señora.

A las nueve y media de la mañana, a los briosos acordes de la banda musical, hizo su entrada la expedición en Altura, acompañada desde Segorbe por bastantes familias, siendo recibida por todas partes con unánimes muestras de entusiasmo.

Después, a las diez y media próximamente, empezó la solemne función religiosa, a la que asistió numerosa concurrencia, en su mayor parte de Segorbe, que llenaba todos los ámbitos de la espaciosa iglesia parroquial.

La hermosísima misa «A Nuestra Señora de los Desamparados», de Guzmán, obtuvo una admirable interpretación, y en ella, como en el primoroso «Tota pulchra», del mismo citado compositor, «Salve» y demás composiciones, mostraron sus buenas cualidades los conocidos cantantes señores Calabuig, López y Montolío, eficazmente secundados por el resto de la capilla y nutrida orquesta, todos bajo la acertada dirección del entusiasta maestro señor Ibáñez, que va afianzándose cada vez más en su nuevo puesto.

El reverendo Padre Luis Colomer, en un sermón lleno de doctrina y sabiduría, cantó las glorias de María de manera difícilmente imitable, y predicando para todos y haciendo gala de su acostumbrada clarividencia, puso la verdad al alcance de todas las inteligencias por medio de acertados parangones y verídicos ejemplos, y derrochando entusiasmo, hasta el extremo de quedar casi afónico, terminó estimulando sabiamente a todos para que no pierdan la fe y la confianza en nuestra excelsa Madre.

Terminada la solemne e inolvidable ceremonia, en la que ofició el fervoroso sacerdote segorbino don Carlos Carrión, con los tradicionales Gozos, trasladóse la banda a la plaza Mayor, donde interpretó muy acertadamente variadas composiciones musicales, recibiendo nutridos y continuados aplausos; y después, invitados por los señores alcalde y secretario del ilustre Ayuntamiento de Altura, marcharon a la Casa Capitular, y juntamente con los demás músicos y capilla, fueron obsequiados por dichos señores con pastas y licores, renovándose las manifestaciones de entusiasmo y ejecutándose nuevas piezas musicales. Después de haber agradecido en la persona del señor alcalde las múltiples atenciones recibidas, pasaron a la vecina casa del dignísimo cura párroco don Cirilo Vicente, para cumplimentarle y agradecerle igualmente las facilidades dadas para la organización y feliz ejecución del acto, y entre entusiastas aplausos y alegres notas musicales, se despidió la expedición de dichos señores y del pueblo en general, volviéndose a nuestra ciudad.

Para terminar, felicitemos efusivamente a la Sociedad Musical y demás elementos artísticos que contribuyeron a la mayor brillantez del acto, y que por ello se atrajeron la simpatía y unánime aplauso de la numerosa legión de amantes devotos que tiene en nuestra ciudad la Virgen-Reina de la vega del Palancia.

DE BURRIANA

PRORROGA

Al culto ingeniero don Francisco Panadero se le han concedido dos años de prórroga para las obras que se están terminando en nuestro puerto.

LA REVISION DE NARANJA

La Junta del Puerto revisó el lunes 12.000 cajas, rehusando 150 cajas.

PUERTO

Ayer no se pudo trabajar en nuestra rada por el mal tiempo.

En espera de poder cargar, hay ocho vapores.

Han salido los vapores «Calderón» y «Norma».

EL TIEMPO

Hace mucho frío, impropio de la estación.

DE CASTELLON

COMO SE LE MURIO EL HIJO...

Comunican de Villarreal, que hace unos días, al vecino de aquella población, don Pascual Moner, se le murió un niño de unos tres meses de edad, ayer noche llamaron a su puerta. El Moner se asomó al balcón para ver quién era, observando cómo dos individuos dejaban un envoltorio junto a la puerta y se daban a la fuga.

Entonces, el dicho Moner bajó, cogió el envoltorio, encontrándose con que era una criaturita de pocos días.

El Moner puso el hecho en conocimiento del juzgado, que ha dado órdenes para que se averigüe quiénes sean los autores de haber abandonado la criaturita.

La intención de éstos se ve claramente: era que esta criaturita fuese prohijada por el señor Moner y que hiciera las veces del hijo que se le murió.

EL CICLISTA MUERTO POR UNA LOCOMOTORA

El ciclista víctima del atropello de una locomotora en la estación de Vinaroz, que telegrafié, resulta ser Vicente Gimeno, natural de Cervera del Maestro, de 20 años.

PARA EL MUSEO DE LA DIPUTACION PROVINCIAL

El ceramista Antonio Peydró ha hecho donación de tres de sus obras que ha presentado en la Exposición que fué clausurada el domingo, a la Diputación provincial de Castellón.

Ayer quedaron retiradas de la Exposición homenaje a Ribalta, que ha constituído un éxito para sus organizadores.

ASCENSO

El ingeniero de tercera, afecto a esta Jefatura de Obras públicas, don Antonio Aznar, ha sido ascendido a ingeniero de segunda, cotinuando en el mismo cargo que hoy desempeña.

El señor Aznar está encargado de los puertos de Burriana y Vinaroz.

PRO MONUMENTO A CERVANTES

Anoche se reunió en el despacho del gobernador civil, bajo la presidencia de esta autoridad, la junta provincial pro monumento a Cervantes, dándose cuenta de la recaudación obtenida en la velada del teatro Principal y que asciende a 1.400 pesetas y 21 céntimos.

DE DENIA

TAURINAS

Ivarito, el valiente novillero dianense, confirma con sus notabilísimas actuaciones, las esperanzas que Denia, y en especial un grupo de admiradores que formó una Peña que ostenta su nombre, en él pusieron.

Desde su llegada a Sevilla, doquiera que toreó, conquistó incondicionales y aplausos; se tejió a su alrededor una aureola de popularidad, gloria y triunfo; hizo concebir entre la afición de ley, ensueños para el porvenir, pletóricos de faenas mágicas, que hacen rugir a los públicos por las notas trágicas en que las cincela el artista, y demostró que pertenece a la noble estirpe de los grandes maestros de la fiesta española.

Ha poco, en un festival que se celebró en Algaba, mató un novillo impecablemente, e hizo una labor de muleta y capote insuperable, que le valió grandes ovaciones y una novillada en ventajosas condiciones. Esta novillada se celebró el pasado domingo, día 10, y en ella, Ivarito ha triunfado clamorosamente.

Los telegramas recibidos en la Peña de Ivarito, firmados por don José Merle Carbonell y don Carlos Andrés, presidente honorario de la Peña y apoderado de nuestro paisano, respectivamente, confirman ese triunfo.

El texto de ellos es el siguiente:

«Concha y Sierra, bravos toros; mal; Pilas, regular capote y muleta; matando no convenció. Ivarito, para qué hablarte; capote puso cátedra; banderilleó muy bien; muleta, todos adjetivos diccionario son pocos; decisión faena; mató con clásico estilo; media lagartijera; dos orejas, rabo, salida triunfal hombros. Abrazos, *Carlos Andrés*.»

«Un fuerte abrazo para todos; el chico vale mucho más de lo que nos figuramos. Te felicito.—*Pepe*.»

EL TIEMPO

Ha descendido la temperatura, haciendo mucho frío y dominando vientos huracanados y lluvias torrenciales.

De persistir este tiempo, hará mucho daño a las viñas que están en brotación.

RELIGIOSA

La procesión del Santo Entierro, hace años que no reviste en esta la brillantez y la importancia que debiera.

Es de esperar que las personas cristianas y amantes de la religión contribuirán en la medida de sus fuerzas para que este año esta procesión y demás actos religiosos de Semana Santa estén a la altura de la importancia de nuestra población.

MERCADO

Sin variación.

PUERTO

Sin movimiento.

DE ALCOY

HUESPED GRATO

Ha permanecido en esta ciudad durante unas horas, en comisión de servicio, nuestro amigo, el distinguido abogado don Carlos Terol Alfet, que después de gestionar varios asuntos, ha marchado a Valencia.

CESANTES POR HABERSE SUPRIMIDO LOS CARGOS

Los señores don José Carpio, don Francisco Boronat y don Miguel Valor, que desempeñaban el cargo de inspectores de alcoholes, han quedado separados del mismo, por haber sido suprimidos dichos cargos.

OTRA CESANTIA

El alcalde ha separado del cargo de vigilante nocturno, a Miguel Perez, el que fué multado por encontrársele un arma prohibida sin la correspondiente licencia.

NOMBRAMIENTO DE CONCEJAL CORPORATIVO

El delegado gubernativo ha remitido el nombramiento de concejal corporativo a favor de don José Verdú Terol.

PIDIENDO EL SUBSIDIO PARA LAS FAMILIAS NUMEROSAS

Daniel Climent, vecino de ésta, casado con Susana Santiago, ha presentado una instancia al Ayuntamiento, dirigida al Ministro de Trabajo, en petición de que se conceda el subsidio a las familias numerosas.

El citado matrimonio tiene ocho hijos, todos menores de edad.

SE HA AUTORIZADO LA MISA DE CAMPAÑA EL DIA DE SAN JORGE

Se ha recibido del Vicario general castrense, que reside en Madrid, autorización para celebrar la misa de campaña que se dice el día 25, siempre que se ajuste a lo previsto en las sagradas rúbricas.

DETENIDOS

Han sido detenidos, Baldomero Satorres, de 32 años, y José Sansoll, de 60, que después de una acalorada discusión, llegaron a las manos en la vía pública.

»Me ha recibido con la amabilidad habitual de su carácter. Hemos hablado del pueblo y de ti. Se acuerda de todo... Me ha encargado que cuando te escriba te salude en su nombre. Arturo se halla en París. Don Alejo, o lee periódicos, o está en la Bolsa. Si quieres algo, ya sabes que soy tuyo.—*Aníbal*.»

Rafael leyó veinte veces la carta de su amigo, y después de meditar toda una noche, tomó la pluma, y escribió lo que a continuación se expresa:

«Querido Aníbal: Dispensa si te molesto tanto: la amistad me disculpa. Entérate si hay un cuarto por alquilar en la misma calle de Luisa, todo lo más próximo posible a su casa. La localidad no ha de ser mucha. Calcula tú lo que necesitan un hombre solo y dos criados. Si lo hallas, deja señal y me escribes, mandándome al mismo tiempo el presupuesto de los muebles. Lo demás lo haremos cuando yo lluegue a esa. Te recomiendo la actividad.»

Cuando Rafael y su familia regresaron al pueblo, Angel entregó una carta a su señorito.

Rafael se estremeció: la letra era de Aníbal.

Decía así:

«Tienes suerte. He tomado un cuarto principal, frente por frente de los balcones de Luisa; pero, chico, ¡qué caro! ¡Doce mil reales! Y no es muy grande; pero en cambio es, como suele decirse, una tacita de plata. He pagado un mes de fianza y otro adelantado. ¡Cien duros...! ¡Estoy arruinado! Esto no es pedirte dinero; pero como soy pobre en mi calidad de estudiante, te lo prevengo para los efectos consiguientes. En cuanto a los muebles, he hablado con un tapicero que te decorará la casa como un oratorio por treinta y cuatro mil reales.

»Creo que no es caro, a juzgar por lo que le he pedido.

»Vamos a otra cosa.

»Tu madre accede al viaje, según parece. Me alegro. ¡Qué diantre! La gente debe divertirse, y sobre todo la gente rica: son los elegidos.

»Ayer fuí a visitar a Luisa, y me dijo:

—Le he visto a usted en un balcón de esa casa de enfrente. ¿Se casa usted?

»Yo la contesté que aquella habitación la había alquilado para ti, y se estremeció.

»Doña Marta, mi patrona, me ha dicho que te ofrezca sus talentos en el arte culinario hasta que encuentres un cocinero a tu gusto. Yo la he dado las gracias en tu nombre. Si ella guisa, no te faltará un plato que aborrezco y al que tiene predilección: el estofado.

»Si te decides a venir, contesta pronto para dar mis órdenes al tapicero.

»Un abrazo a don Deogracias. Adiós.—*Aníbal*.»

Rafael no había creído nunca necesario el dinero hasta entonces.

Hijo de un millonario, jamás llevaba un cuarto en el bolsillo.

¿Y para qué lo necesitaba en el pueblo? ¿No le conocían todos? ¿No era el hijo del más rico hacendado de la comarca?

«Quiero esto», decía; y su madre le contestaba: «Toma.»

El dinero, pues, era inútil viviendo en el pueblo; pero se trataba de Madrid, y en Madrid un hombre sin dinero es un edificio sin base: se cae, se desmorona.

Era preciso, pues, pedir dinero.

Rafael se hizo esta reflexión:

—Para pedir algo, pidámoslo todo, puesto que estoy decidido a emprender el viaje.

Don Pedro tenía la costumbre de pasar las veladas en casa del boticario.

Cuando Rafael vió que su padre se marchaba, se dijo:

—Esta es la ocasión.

Y dando a su madre el brazo, continuó:

—Ven a mi cuarto. Tenemos que hablar.

Poco después se hallaban sentados en el sofá.

La luz del quinqué alumbraba la habitación; la luz de la luna se quebraba entre las movibles ramas de los árboles del jardín.

—¿Me quieres mucho, madre mía?—preguntó Rafael cogiéndole una mano y mirando el semblante sereno y bondadoso de doña María.

Noticias de Madrid

Disposiciones de la "Gaceta"

Inserta la *Gaceta* un real decreto disponiendo que los planes de conjunto y anuales de las obras de servicios públicos, con condiciones generales económico-administrativas a que ha de ajustarse la contratación parcial por organismos autónomos que administren fondos mixtos, no podrán ser aprobados sino después de informe del Tribunal Supremo de Hacienda pública y del Consejo de Estado.

Real decreto creando, afecto y dependiente de la Presidencia, el Consejo Superior de Aeronáutica, y aprobando Reglamento provisional del referido Consejo Superior.

Real decreto disponiendo que las redenciones de los foros que se realicen en Galicia, Asturias y León durante un plazo de ocho meses, a contar para cada provincia desde la fecha de constitución de las Cajas provinciales de Crédito Foral, se devengue el impuesto de derechos reales que haya de satisfacer sobre el capital, precio o valor de las partes que se consignen en el documento mediante el cual se realice la redención.

Disponiendo que todas las oficinas y organismos de administración, aunque se denominen de régimen autónomo, que ejecuten pagos por obligaciones a ellas encomendadas, descuenten el impuesto del 1'30 por 100, que ingresarán en el Tesoro, fijando para los efectos de imposición la contribución sobre utilidades de la riqueza mobiliaria.

Real orden disponiendo la formación de una comisión para el inmediato estudio de las proposiciones presentadas, y que se puedan presentar, dentro del plazo de tres meses, relativas a la industria de destilar lignitos y aplicaciones derivadas de ella.

Circular disponiendo se constituya una comisión encargada de desarrollar en sus diversos aspectos las bases de la real orden circular del 17 de Noviembre de 1926, creando comisiones modificadoras del Derecho administrativo en los distintos departamentos ministeriales.

Real orden abriendo un concurso para cubrir 32 vacantes de aprendices aeronáuticos. Se precisa haber cumplido 15 años y no exceder de 17, ser soltero, saber leer y escribir.

El plazo de admisión de solicitudes terminará el día 10 del próximo Mayo.

Concediendo franquicia postal temporal en la correspondencia que expida la presidencia de la sección de España de comisión internacional permanente de los Congresos administrativos, y que vaya dirigida a los presidentes de Diputaciones provinciales, alcaldes de capitales de provincia, abogados del Estado.

Disponiendo que los peritos industriales que aspiren a ingresar en las Escuelas de Ingenieros Industriales, satisfagan por derechos de examen cada uno 25 pesetas en papel de pagos al Estado y 2'50 en metálico por derechos de secretaría.

Anunciando haberse convenido que sigan aplicándose hasta el 15 de Mayo a las mercancías de procedencia española, a su entrada en Grecia, los derechos de Aduanas de su tarifa mínima, y a las de procedencia griega en España, los de la segunda columna del Arancel.

El Aeródromo de Cabo Jubi

Esta tarde se han reunido en la Dirección general de Marruecos y Colonias, la junta directiva del aerodromo de Cabo Jubi, estudiando el dictamen redactado sobre la creación del mismo.

Asamblea de directores de orquesta

En el domicilio de la Asociación de Maestros Pianistas y Compositores, ha dado comienzo la asamblea de directores de orquesta, asistiendo numerosos asambleístas.

Se trataron diversos asuntos y no recayó acuerdo alguno sobre ellos.

Mañana proseguirá sus labores la asamblea.

Ministerio de Educación, Cultura y Deporte

El premio Mariano de Cavia

Reunido el Jurado, compuesto por el conde de Romanones, conde de Jimeno y Armando Palacio Valdés, ha fallado el concurso de trabajos periodísticos para la adjudicación del Premio Mariano de Cavia, de 5.000 pesetas, creado por *A B C*, a favor del que llevaba el lema «Patria adorable».

Este trabajo, titulado «El triunfo de las carabelas», es debido a Manuel Siurot Rodríguez, de Huelva, cuyo trabajo publicóse en *A B C* en 12 de Octubre de 1926.

El gobernador civil a Valladolid

Mañana saldrá en automóvil con dirección a Valladolid, donde pasará unos días para resolver asuntos particulares, el gobernador civil de Madrid.

Regresará a la Corte el sábado por la mañana.

El entierro del ex Ministro don Rafael Gasset

Esta tarde se ha celebrado el entierro del ex Ministro don Rafael Gasset, que ha constituído una gran manifestación de simpatía.

Bajaron el féretro a hombros sus hijos y familiares.

Sobre el coche mortuorio fueron colocadas varias coronas, entre ellas una de la Asociación de la Prensa y otra de los labradores manchegos.

Han venido comisiones de Ciudad Real, Malagón, Carrión de los Condes y otros pueblos para asistir al fúnebre acto.

El duelo fué presidido por sus hijos don Ricardo y don Luis e hijos políticos del finado; el ayudante del Rey, teniente coronel Cebrián, en representación de Su Majestad, y el conde de Aguilar, en representación de la Reina doña Cristina.

En el cortejo figuraban los ex Presidentes del Consejo, conde de Romanones y Sánchez Guerra; ex Ministros señores marqués de Cortina, Alcalá Zamora, Cierva, Bugallal, Matos, general Aguilera, Viguri, Montejo, Francos Rodríguez, marqués de Figueroa, Chapaprieta, Ortuño y numerosos políticos, generales y periodistas.

En la calle de Serrano se rezó un responso y en la plaza de Colón se despidió el duelo, pasándose el féretro a una camioneta para su conducción a Galatagar, donde recibirá sepultura en el panteón de la familia.

Hasta Galatagar le acompañaron los familiares y algunos íntimos.

De Palacio

Presentación de credenciales

Esta mañana ha presentado sus cartas credenciales al Rey el nuevo embajador de Italia, marqués de Medicci de Vaccello, que llegó a Palacio con la solemnidad de costumbre.

Formaba en la comitiva un coche de París de media gala, la carroza de amaranto y cifra, ocupada por agregados y secretarios; carroza de la Corona y carroza de tableros dorados, en la que iba el embajador de uniforme con el primer introductor, duque de Pinoso Hermoso; detrás una sección de la Escolta Real.

Rindieron honores en la plaza de la Armería las fuerzas de la guardia exterior.

Como de costumbre recibieron al embajador en la escalera principal, comisiones de gentilhombres y mayordomos.

El primer introductor se adelantó para solicitar la venia del Rey, y concedida ésta, pasó al salón del Trono, donde se hallaba el Monarca, que vestía uniforme de cazadores de Alfonso XIII; detrás del trono se hallaban los jefes de Palacio a la derecha, todo el Gobierno de uniforme, y a la izquierda los grandes de España.

El embajador leyó el siguiente discurso:

«Señor: Tengo el honor de poner en vuestras augustas manos las cartas que me acreditan en calidad de embajador de Su Majestad el Rey de Italia, cerca de Vuestra Majestad. Mi eminente predecesor el marqués de Paulucci de Calvoli ha trazado el buen camino. No habré sino de mantenerme en él.

El recuerdo de la amable visita de Vuestra Majestad y de Su Majestad la Reina ha quedado en el corazón de todos los italianos. Mi augusto Soberano y su Gobierno desean afirmar de nuevo su intención de estrechar cada vez más el acercamiento cordial que tanto en la visita real como en el pacto regulando los cambios económicos de los dos países han encontrado ya su sanción positiva.

Numerosas señales revelan que vuestra noble nación y la nación italiana están visiblemente llamadas a una colaboración cada vez más íntima para renovar al mismo tiempo que sus personalidades nacionales, la del espíritu latino en el Mediterráneo y en el mundo.

Ninguna incompatibilidad separa los dos pueblos.

Su pasado, sus tradiciones históricas, su afinidad de raza y de civilización, sus problemas en la vida europea internacional, su amor y firme voluntad de restablecer los principios de orden y de equilibrio, su deseo indica claramente el camino que España e Italia han de recorrer hacia un porvenir necesario y cierto.

Señor: Animado de esta convicción, me atrevo a esperar en la alta benevolencia de Vuestra Majestad y de su Gobierno para el feliz cumplimiento de la misión que me ha sido confiada.»

El Monarca leyó el siguiente discurso:

«Señor Embajador: Con mucho agrado recibo las cartas por las que Su Majestad el Rey de Italia os acredita cerca de mi persona en calidad de embajador extraordinario y plenipotenciario.

Las amables palabras que acabáis de pronunciar acerca del viaje que acompañado de la Reina hice a vuestro glorioso país, me han causado viva satisfacción por corresponder sinceramente al afecto del pueblo italiano y porque tanto aquella visita como la que Sus Majestades los Reyes de Italia hicieron a España, han dejado en mi espíritu imperecederos recuerdos.

La afinidad política entre nuestros dos países es cada vez más notoria; ambos son decididos defensores de los principios sanos que paladinamente han salido al encuentro de ciertas ideas erróneas, contrarrestando y venciendo las tendencias nefastas que amenazaban la existencia misma de los Estados modernos.

Os doy, señor Embajador, la más cordial bienvenida, deseando que vuestra misión sea coronada por el éxito, el que no dudo conseguiréis, dadas vuestras relevantes cualidades.

Estad convencido de que en el transcurso de la misma podréis contar con mi decidido concurso y con el de mi Gobierno, ya que el mantenimiento y el mejoramiento de las fraternales relaciones con Italia es deseo común de todos los españoles.

Terminada la lectura de los discursos, el Rey y el embajador conferenciaron separadamente; después el nuevo representante de Italia pasó a cumplimentar a las Reinas, abandonando el Palacio con el mismo ceremonial que a la llegada, marchando seguidamente a hacer las visitas protocolarias.

—

Al salir del Palacio, después de la recepción, el Presidente del Gobierno dijo a los periodistas:

—Hemos asistido al acto de la presentación de credenciales. Luego hemos cambiado ligeramente impresiones con el Rey. Le he dejado el reglamento de Inválidos, que ya está impreso, para que lo apruebe.

Esta tarde, seguramente, dará su aprobación.

También le he dejado firma de Gobernación y de Fomento sin importancia.

Habrá Consejo esta tarde; resolveremos asuntos administrativos y alguna cuestión de viajes de Ministros. Algunos saldrán de Madrid estos días. Quizá algunos vayan a Málaga, yo me quedo para esperar al Rey de Suecia y después me tomaré una pequeña vacación.

Los periodistas le preguntaron sobre el nombramiento del nuevo alcalde.

—No hay nada todavía; eso no tiene importancia. Hasta dentro de ocho o diez días no se resolverá.

El interino, señor Antón, lo lleva muy bien; ya en otras ocasiones ha desempeñado el cargo y lo ha hecho siempre muy bien.

—

El Rey, con el conde de Maceda, marchó a pasear y almorzó en la Casa de Campo.

El Ateneo pasará al Palacio del Hielo

El periódico *Informaciones* dice que ya es un hecho la mudanza del Ateneo al Palacio del Hielo.

Parece que el nuevo edificio le cuesta al Ateneo tres millones de pesetas; sin embargo, no hay nada decidido acerca de este punto.

Sobre el Palacio del Hielo pesan hipotecas importantísimas.

Los encargados de la compra decidirán seguramente durante este verano la forma en que haya de realizarse su adquisición. Se cree que en dicho período del verano se efectuará el traslado del Ateneo a su nuevo local del Palacio del Hielo.

Funerales

En la iglesia del Buen Suceso se celebró esta mañana un solemne funeral por el alma del general Arráiz de la Condorena.

Asistieron, en representación del presidente del Consejo de Ministros, el capitán general señor Ardanaz, gobernador militar, consejeros del Supremo de Guerra y numerosos generales, jefes y oficiales.

En honor de los exploradores ingleses

El sábado próximo llegarán a Madrid 150 exploradores ingleses. Se alojarán en el campo del Tiro Nacional, para lo cual ha cedido la Intendencia algunas tiendas de campaña. Vienen con ellos diez y siete señoritas y señoras.

El lunes visitarán Palacio.

Por la tarde habrá una recepción en el Ayuntamiento en su honor y el domingo verificarán maniobras en el campo de El Pardo.

Consejo de Ministros

A LA ENTRADA

A las siete de la tarde llegó a la Presidencia Primo de Rivera, para presidir el Consejo.

Le acompañaban los Ministros de Gobernación y Marina; los demás esperaban ya en el salón.

Primo de Rivera manifestó a los periodistas:

—Ahora a encerrarnos un par de horas. No hay nada de particular; solo expedientes y algunos asuntillos que trae el Ministro de Marina y continuación del examen de recompensas de guerra.

A LA SALIDA

El Consejo terminó a las nueve y cuarto.

A la salida el Presidente dijo a los periodistas:

—El Consejo ha sido puramente administrativo.

Nota oficiosa

En ausencia del Ministro de Trabajo, el de Instrucción facilitó la siguiente nota oficiosa:

«Presidencia y Estado.—El Presidente dio cuenta de que prosiguen las negociaciones sobre Tánger.

Se aprobó un expediente sobre instalación del Consulado español en Orán.

Se autoriza al representante de Su Majestad en Atenas para que inicie una negociación de acuerdo comercial con aquel Gobierno.

Se aprueba la adquisición de una casa en Berlín, para instalar la embajada de España.

Gobernación:

Se aprobó una disposición definiendo el carácter obrero al efecto de las cédulas personales, según los jornales, en relación con el número de habitantes de las poblaciones.

Adquisición de una instalación de Rayos X para el sanatorio antituberculoso Victoria Eugenia.

Gracia y Justicia:

Se aprueba el proyecto de construcción de nuevo edificio para el penal de Burgos.

Marina:

Se aprueba un proyecto modificando algunos preceptos del real decreto-ley sobre primas a la construcción naval.

Se aprueba un proyecto de reglamento sobre situación de buques.

Fomento:

Proyecto regulando la urbanización de los terrenos ganados al mar en Málaga.

Autorizando subasta para las obras de conservación de carreteras en varias provincias.

Se autoriza la continuación de las obras de la carretera de Lérida a Port de Sert.

Ampliación

En el Consejo el Presidente dedicó buen espacio de la primera parte a dar cuenta de las impresiones sobre la negociación de Tánger.

No pudo referirse a los puntos de vista del Gobierno francés en atención a que nuestros representantes no han recibido la contestación oficial del Gabinete de París.

Las últimas noticias recibidas de Africa por el Presidente, no ofrecen nada nuevo.

Se está en un momento de acumulación de elementos y preparación para el desenvolvimiento del plan convenido de antiguo en fecha que parece ser ha dejado el Gobierno a la elección del alto comisario.

Este, a su vez, está al habla con el jefe de las fuerzas francesas que han de colaborar y ultimar los detalles, no habiendo fijado la fecha en que han de desarrollarse los planes.

La disposición aprobada acerca de las cédulas personales de los obreros en las distintas ciudades de España con arreglo a la categoría de los mismos, ha dado lugar a un número de quejas considerable elevadas al Gobierno en virtud de apreciaciones diversas sobre el jornal que habían de ganar los obreros para que les correspondiese la clase de cédula que está indicada para jornaleros.

La disposición aprobada anoche fija esta condición en la siguiente escala:

En las poblaciones de cinco mil almas tienen derecho a que se les expida cédula de jornalero los que tengan un jornal de seis pesetas o menos.

En las poblaciones de cinco a cien mil, disfrutarán del beneficio de cédula de jornalero los que tengan jornal de ocho pesetas o inferior;

Y en las poblaciones de más de cien mil almas, podrán proveerse de esa clase de cédulas los que disfruten de un jornal de nueve pesetas o menos.

El Ministro de Marina llevó un decreto determinando y modificando algunos preceptos del real decreto ley de Agosto de 1925 sobre primas a la construcción naval. En el decreto que se modifica se especificaba que los barcos dedicados al cabotaje podían disfrutar de los beneficios de las primas, pero para ello habían de ser necesariamente de construcción española; pero esta condición que se exige por el artículo quinto, tuvo más tarde en el reglamento alguna excepción en favor de empresas españolas de navegación que se dedican al comercio de cabotaje con barcos que hubiesen adquirido en el extranjero, y como esta excepción parece que pudiera irrogar perjuicios, en favor de la construcción nacional en la disposición aprobada, se reforma dicho artículo y los 11 y 12 del Reglamento y en la reforma se tiene en cuenta de una manera terminante la disposición del Estado que ampara la construcción naval española.

Anoche se aprobó un proyecto de Reglamento sobre la situación de los buques de nuestra Armada.

La reforma del Reglamento vigente venía siendo objeto de un detenido estudio.

Téngase en cuenta que el Reglamento actual en la Marina para la situación de nuestros buques data de 1902, y se daba el caso de que no afectaba para nada, por ejemplo, a los submarinos, aparte del moderno material de que hoy dispone la Armada, que tampoco se tenía en cuenta, y al efecto se ha aprobado el proyecto de Reglamento, que además de incluir en él omisiones anejas, modifica la situación en lo que respecta al personal de los buques.

Esta situación había necesidad de modificarla, porque estaba bien con el Reglamento en la época en que los Arsenales eran explotados directamente por el Estado, pero como desde el año 1908 fueron arrendados, con la condición de construir buques para nuestra Escuadra, es evidente que la situación del personal que paulatinamente se iba haciendo cargo de los buques en sus distintas fases debe ser modificada.

En el nuevo Reglamento, aparte de las cuatro situaciones fijadas en el antiguo, y que sufren alguna modificación, se crea una llamada situación «especial», que figura entre la primera y segunda, y tiende especialmente a evitar dificultades surgidas precisamente del arrendamiento de nuestros Arsenales.

Los Ministros no saben qué número de compañeros saldrá de Madrid en las fiestas de esta semana; desde luego el Ministro de Fomento, que anoche llevó al Consejo asuntos de trámite, saldrá mañana para Málaga, donde pasará la Semana Santa, y puede que el de Gracia y Justicia emprenda un pequeño viaje.

Parece que el Presidente al despedirse de algunos les indicó que el martes próximo se reunirían en Consejo.

Aunque ya es conocido el propósito del Presidente de dedicar estos días a poner al día numerosos asuntos pendientes de estudio, no es improbable que en la próxima semana emprenda al final de ella un viaje a Sevilla acompañando al Rey, que parece tiene el propósito de coincidir en la capital andaluza con el Príncipe de Gales.

El equipo que jugará contra la selección suiza

El Comité seleccionador ha designado el siguiente equipo para que en representación de España juegue el domingo próximo en Santander contra la selección de Suiza:

Portero: Zamora (Deportivo Español); defensas: Otero (Deportivo de la Coruña), Portas (Deportivo Español); medios: Prat (Murcia), Carmelo (Athletic de Bilbao) y Gabriel (Sevilla); delanteros: Lafuente (Athletic de Bilbao), Valderrama (Racing de Madrid), Oscar (Racing de Santander), Goyburu (Osasuna de Pamplona) y Luis Olaso (Athletic de Madrid).

Como suplentes: Oscar, Corujedo, Alfonso, Olaso y Galata.

LA FIRMA REGIA

Su Majestad el Rey firmó ayer las siguientes disposiciones:

Presidencia:

Se dispone que los planes de conjunto y auxiliares de obras y servicios públicos, no podrán ser aprobados sino después del informe del tribunal de Hacienda pública y del Consejo de Estado.

Hacienda:

Disposición relativa al impuesto de derechos reales que han de satisfacer las provincias de Asturias, Galicia y León, con motivo de la redención de foros.

Estado:

Se declara jubilado a don Miguel Maluquer y Salvador, que últimamente fué cónsul de primera clase en Montreal.

Gracia y Justicia:

Concediendo el ingreso en la carrera judicial a don Bernardo Riber, juez de primera instancia de término en situación de excedencia voluntaria.

Idem a don Antonio Martínez Burgos, juez de primera instancia de término en situación de excedencia voluntaria.

Nombrando el tribunal para las oposiciones entre letrados para proveer las plazas de secretarios de juzgados de primera instancia e instrucción que se mencionan.

Concediendo a don Pedro Pérez Alonso la categoría de secretario de juzgado de primera instancia e instrucción de término.

Nombrando para la plaza de médico forense y de la prisión preventiva del juzgado de instrucción de Barbastro, a don Manuel Florestán Iranzo.

Nombrando con carácter interino para la plaza de médico forense y de prisión preventiva, en espectativa de destino, a don Teodoro Asuero.

Trasladando a la plaza de auxiliar de la Audiencia de Málaga, con el cargo de teniente fiscal, a don Federico Delgado.

Idem ídem de Sevilla, con el cargo de abogado fiscal, a don Manuel Roan.

Idem ídem de Murcia, con el cargo de abogado fiscal, a don Cirilo Tejerina.

Idem ídem de Cádiz, con el cargo de abogado fiscal, a don José Cáliz y Navarro.

Idem ídem de Jaén, con el cargo de auxiliar fiscal, a don Enrique Martín Villodres.

Disponiendo cese en sus funciones de teniente fiscal de la Audiencia provincial de Málaga don Francisco Villarejo, que hoy ejerce el cargo de abogado fiscal de la misma Audiencia.

En los Ministerios

Gobernación

Después del despacho ordinario con los cuatro directores generales de su departamento, el Ministro de la Gobernación recibió la visita del alcalde de Badalona, gobernadores civiles de Lérida y Lugo, conde de Castedo y otros.

Fomento

Esta mañana, en el despacho del director general de Agricultura, señor Vellando, se reunió por primera vez el pleno del Instituto Nacional Agronómico, para acordar las normas por las que ha de regirse su funcionamiento.

Esta tarde se volverá a reunir para acordar el nombramiento de presidente y secretario.

Hacienda

Una comisión de tabaqueros de Canarias, presidida por el señor Villar, visitó al Ministro de Hacienda, para hablarse de la tributación.

Después recibió el Ministro otras visitas.

Conferencias con nuestro corresponsal

Información de Barcelona

Movimiento del puerto

Buques entrados:
Vapor «Manuela C. de R.»
Vapor «Mallorca».
Vapor «Capitán P. Lemerle».
Salidos:
Vapor «Cabo Roche».
Vapor «Conde de Churruca».
Vapor «Manuela C. de R.»
Vapor «Iris».
Vapor «Sevilla».
Vapor «Citty of Arba».
Vapor «Fernando L. de Ibarra».
Vapor «T. M. Verner».
Vapor «Saint Didier».
Vapor «Escolano».
Vapor «Capitán P. Lemerle».
Vapor «Ottar Jarl».
Vapor «Mallorca».
Vapor «Mahón».
Vapor «Ophir».

Los precios de la harina y la carne

La Junta provincial de Abastos ha fijado el precio de la harina, panificable, extrafina corriente, en 67 pesetas para todo el mes. Este precio representa un lijero aumento al anterior.

Desde el lunes próximo estará rebajado el precio de la carne de cordero.

El puerto franco

El delegado regio del Consorcio del Puerto Franco, señor Alvarez de la Camba, ha solicitado permiso del capitán general y del gobernador civil para entregarle ejemplares de un compendio con los anteproyectos, planos, concursos y demás trabajos que se han realizado en dicho asunto.

El Obispo electo de Jaca

Esta mañana, en el rápido de Zaragoza, ha salido el Obispo electo de Jaca.

Concurso para la formación de Parterres

Por la Alcaldía se ha hecho público que se admiten pliegos de proposiciones para un concurso público para la formación de parterres en la plaza de Cataluña.

Destroyer norteamericano

Esta tarde, a las dos, ha entrado en el puerto de Barcelona el destroyer norteamericano «Ysherwood», que atracó al Sur del muelle de Poniente.

Componen la dotación de este buque 154 hombres.

Al entrar se han cruzado los saludos de ordenanza con el castillo de Montjuich.

Esta tarde el comandante del buque ha hecho la visita reglamentaria a las autoridades.

El regreso del alcalde

El jueves por la mañana es esperado, de regreso de Madrid, el alcalde de Barcelona señor barón de Viver.

Sentencia aprobada

El capitán general ha aprobado la sentencia que dictó el Consejo de guerra en la sumaria instruída al soldado del cuarto regimiento de zapadores minadores Francisco Goicoechea Guardiola, acusado de homicidio por imprudencia temeraria.

Se le condena a cuatro meses y un día de arresto e indemnización de cinco mil pesetas a la familia de la víctima.

Vista causa

El día 15 de Abril de 1915, en una casa de mala nota de Manresa, dos individuos, después de una fuerte discusión, hicieron tres disparos de arma de fuego, hiriendo a dos mujeres.

Uno de los autores del hecho fué juzgado hace algún tiempo, y el otro no ha sido detenido por este suceso hasta hace unos meses.

Hoy se ha visto la causa instruídas contra él, en la que el fiscal ha pedido para el procesado la pena de tres meses de prisión.

El abogado defensor, acogiéndose a la última amnistía, ha solicitado la libertad de su patrocinado, que le ha sido concedida.

Homenaje a los mártires de la Independencia

Ha quedado constituída la comisión encargada de organizar el día 3 de Junio próximo, un homenaje a la memoria de los mártires de la Independencia española, cuyos restos reposan en la Catedral de Barcelona.

Los Somatenes de San Andrés de Palomar

El somatén de San Andrés de Palomar, celebrará el lunes un gran campeonato de tiro.

El día 24 el somatén de dicha barriada será revistado por el capitán general y comandante general de los somatenes y después de la revista se impondrá la medalla de la constancia a varios somatenistas.

Para ultimar detalles

Han regresado de Madrid, el teniente de alcalde señor Damián y el jefe de la sección municipal de Ensanche, señor Pi y Suñer, los cuales fueron a la Corte a ultimar detalles relacionados con el próximo Congreso de Municipios que se celebrará en Barcelona durante el mes de Mayo.

Niño atropellado por un auto

Esta noche, frente al Palacio de Bellas Artes, un auto atropelló al niño de ocho años, que sólo se sabe se llama Ernesto, causándole heridas de bastante gravedad.

El chófer ha sido detenido.

Granizada

En Perpiñán ha caído una gran granizada, que ha causado graves daños en las cosechas.

Transferencia

En breve se publicará una real orden transfiriendo a la Diputación de Barcelona la recaudación de las contribuciones de la provincia, de cuyo servicio se incautará el día primero de Junio próximo.

A la memoria del capitán Ostáriz

El Ayuntamiento de Granollers ha acordado celebrar solemnes funerales en sufragio del heroico capitán Luis Ostariz, muerto en Marruecos.

También ha acordado rotular una calle con el nombre del valiente capitán de la mejala.

Crónica de sucesos

En su domicilio, calle de Las Cortes, ha resultado con quemaduras graves una niña de ocho meses, llamada Josefina Berles.

Fué ocasionado el accidente, por el desprendimiento de una chispa, al encender el hornillo la madre de la criatura.

—En la calle de Pedro IV, un individuo agredió a un tranviario, causándole heridas de pronóstico reservado.

—En la calle de Lagostera se produjo un incendio, a consecuencia de un corta-circuito.

Las pérdidas habidas se calculan en 15.000 pesetas.

Apelación

El procesado por venta de cocaína, Joaquín Castells, ha entablado recurso, pidiendo reforma del auto de procesamiento contra él.

DE PROVINCIAS

EL CONGRESO NACIONAL CEREALISTA

Valladolid.—Mañana llegará el director general de Agricultura, para asistir al Congreso Nacional Cerealista.

Será obsequiado con un banquete.

ACCIDENTE AUTOMOVILISTA

Antequera.—De regreso en auto varios jóvenes, chocó el vehículo con un árbol, resultando algunos heridos graves y otros leves.

HOMICIDIO

Zaragoza.—En el pueblo de Nuez se encontraron los primos Francisco Serrano y Juan Poncial, y el último, sin que mediara palabra, hizo dos disparos sobre Francisco, causándole la muerte.

El agresor se presentó a la Guardia civil, declarando que había matado a su primo por razones de índole delicadísima.

Parece ser que el muerto tenía relaciones con una hermana del matador.

FELICITACION

Sevilla.—El Rey ha felicitado al Ayuntamiento por el acuerdo de contribuir a la creación de la Ciudad Universitaria en Madrid con un importante donativo.

EL MONUMENTO A GOYA EN BURDEOS

Zaragoza.—Se ha celebrado una reunión de la Junta de Goya, aprobándose el proyecto de monumento que va a erigirse en honor del pintor en Burdeos.

LOS DAÑOS DEL TEMPORAL

Granada.—Durante el día se ha desarrollado un fuerte vendaval.

En el bosque de la Alhambra una rama de un árbol alcanzó al anciano Luis Rodríguez y le fracturó un pie, que hubo necesidad de amputarle en el Hospital.

En la plaza de la Trinidad se originó una explosión e intensa llamarada al desprenderse un cable eléctrico.

En la plaza del Palacio Arzobispal desde lo alto de la cúpula de la iglesia del Sagrario cayó un brazo y un ala de piedra del ángel que corona la iglesia, alcanzando a un auto, al que causó destrozos, salvándose milagrosamente el chofer.

En la Gran Vía se derrumbó también la torre de una casa, sin que hubiese desgracias personales.

Han caído numerosos árboles y chimeneas, produciendo gran número de heridos y destrozos.

Parece que el vendaval decrece.

DEL EXTRANJERO

La cuestión de China

Tokío.—Cuatro destroyers japoneses han recibido orden de zarpar para Shanghai.

Todos los diarios japoneses consideran las relaciones entre Rusia y el Gobierno de Pekín, que están ahora en un momento de mucha gravedad y que el Gobierno del Japón podría encontrarse complicado en los acontecimientos que puedan desarrollarse.

Noticias de Shanghai

Londres.—Desde Shanghai comunican que la tranquilidad en aquella plaza es absoluta y que los voluntarios extranjeros continúan teniendo aislado el edificio del consulado de los soviets, siendo registrados todos los individuos que entran y salen del mismo.

Hay quien considera que es posible aún la reconquista de la ciudad por las tropas del Norte.

Envío de fuerzas

Londres.—Han sido embarcados para China, otros dos batallones y dos compañías de unidades auxiliares.

En la Sociedad de Naciones existe desacuerdo

Ginebra.—La conferencia preparatoria del desarme de la Sociedad de las Naciones, sigue estudiando puntos de vista de las respectivas ponencias, que señalan un desacuerdo en lo que se refiere a la limitación de armamentos navales.

Dicha comisión seguirá reunida hasta el próximo jueves.

Después de fiestas de Pascua, reanudarán sus trabajos para establecer un informe definitivo.

Un crédito de 50.000.000 de rublos para la fabricación de municiones

Moscú.—El Consejo obrerista de la derecha, en colaboración con el Consejo de guerra, ha aprobado un crédito de cincuenta millones de rublos, destinados a activar la producción de las fábricas de municiones.

Al mismo tiempo, ha encargado a la Conferencia soviética de Berlín, que vea si entre los ingenieros alemanes hay alguien que, reuniendo condiciones, se encargue de la dirección de dicha fábrica.

Una subvención

Londres. — Comunican de Pekín que los documentos incautados en la embajada soviética demuestran claramente que el Gobierno de los Soviets subvenciona a los elementos del Gobierno del Sur con una fuerte suma.

DE TERUEL

AMENAZAS DE MUERTE

En Caminreal fué detenido y puesto a disposición del juzgado, el vecino Roque Muñoz, que amenazó de muerte a Miguel Boset y Francisco Lázaro.

REGRESO

Después de haber pasado unos días en ésta, ha regresado a Segorbe el obispo de aquella diócesis, Fray Luis Amigó.

LA FIESTA DEL ARBOL

En Navarrete se ha celebrado con gran brillantez la fiesta del árbol.

Los niños fueron obsequiados con meriendas y dulces.

Sociedad de Empleados de las Explotaciones de la Sociedad de Aguas Potables y Mejoras de Valencia

Este personal, que siempre fué amante del orden y la disciplina, por creer que éste es el camino más fácil y seguro para el logro de legítimas aspiraciones en pro del mejoramiento y dignificación de la clase, ha acudido como un solo hombre al llamamiento lanzado por nuestro Gobierno desde la *Gaceta* invitando a la asociación al elemento obrero para la pronta constitución de los comités paritarios correspondientes, encargados de velar por el prestigio de las leyes sociales y de indiscutibles intereses, cuyo porvenir es la preocupación constante de aquellos países que desean colocarse a la vanguardia de la civilización y del progreso.

Por eso nosotros, al inaugurar bajo el título que encabeza estas líneas nuestra participación en la vida pública, capacitados de la importante misión que nos incumbe, cometeríamos un olvido manifiesto si no mandásemos nuestro saludo a todas las entidades afines, domiciliadas en esta capital, saludo que bien pudiera tomarse como el primer eslabón que señala el principio de una nueva aurora de colaboración de paz.

Fieles a estos principios, nuestra naciente organización desea firmemente la prosperidad de todas las agrupaciones similares, y se propone por su parte desplegar todas sus actividades, siempre en medio de un ambiente de armonía y transigencia, compatible con los más opuestos intereses, cuando solo el buen propósito los anima.

Con el nuevo real decreto creando los comités paritarios, se abren a las perspectivas del obrero nuevos y dilatados horizontes para realizar sus ideales sin violencias ni inquietudes, y un ambiente más humano y positivo de progreso le tiende sus brazos protectores; y con el mismo orden de entusiasmo que hemos organizado nuestra agrupación, iremos también a ventilar nuestras futuras diferencias al seno de esas modernas instituciones que la Patria nos ofrece.

Felicitémonos, pues, en tanto se aproxima la hora de su funcionamiento, y laboremos con fe y entusiasmo por nuestra noble causa, pero en forma que nuestros actos no inspiren recelos ni inquietudes, sino con la serenidad y tacto necesarios para llevar al ánimo de los llamados a juzgarnos la sensación de una organización seria y consciente de los límites en que debe desenvolverse.

Y ahora, compañeros, el primer paso está ya dado, nuestra Sociedad en marcha, y todo su personal, sin distinción, asociado y dispuesto a mantener su fe en sus ideales, con la esperanza de que, al desplegar al viento nuestra bandera, recoja en la sonrisa de sus pliegues el supremo empuje de sus triunfos.

Pero antes de terminar, no podría esta junta directiva pasar en silencio nuestra gratitud a todos los que nos han facilitado los trabajos para dar cima a nuestra empresa y se han interesado por la marcha de nuestros asuntos. Finalmente, la hacemos extensiva por igual a todo el personal de las explotaciones, pertenecientes a esta Sociedad, que aunque separados por la distancia, están identificados con nosotros por un ideario común.

La junta directiva ha quedado definitivamente constituída en la siguiente forma:

Presidente, don Francisco Gisbert Alcaraz; vice, don Enrique Girona Alcayne; secretario, don José Calvo Peñarrocha; tesorero, don Pablo Reginard Dourdil; contador, don Fulgencio Lucia Tonda; vocales: primero, don Vicente Sala Torres; segundo, don Manuel Gálvez Moreno; tercero, don Salvador Comes Martínez; cuarto, don Julián Romero Hernández.

Valencia 11 de Abril de 1927.—El presidente, *Francisco Gisbert*. — El secretario, *José Calvo*.

Más sucesos

UN HOMBRE ATROPELLADO POR UN TRANVIA.—Próximamente a la una de la madrugada, y cuando se dirigía hacia su casa el vecino de Paterna Pascual Pastor Rico, de 43 años, casado, carretero, habitante en la calle del Salvador, del mencionado pueblo, subió al coche-motor de un tranvía de la línea de Burjasot. Al llegar a la altura de la acequia de Moncada, fué a apearse, con tan mala fortuna, que tropezó con el coche remolque, quien lo arrojó debajo del mismo.

Como consecuencia, al pasar éste sobre el infortunado obrero, le produjo las heridas siguientes:

Fractura conminuta de la tibia y peroné derechos, con destrucción de todos los tejidos blandos; otra herida incisa de cinco centímetros de extensión, interesando la piel, tejido celular y aponeurosis, y otra herida de la misma naturaleza en el parietal derecho, con las mismas dimensiones.

En la casa de Socorro del Museo, donde fué trasladado, se le practicó la amputación del miembro lesionado, pasando luego el herido, con las precauciones propias del caso, al Hospital, donde se le practicó una delicada operación por el médico de guardia doctor García Guijarro.

El estado del infortunado Pascual es gravísimo.

Ministerio de Educación, Cultura y Deporte

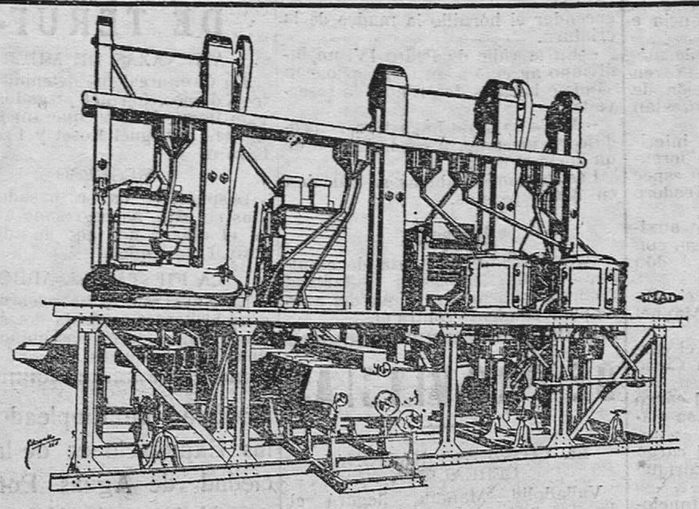

MAQUINAS PARA MOLINOS DE ARROZ
de todas las capacidades

—✦—

TRILLADORAS
de trigo, arroz, cebada, alubias, etc.

DESCORTEZADORAS
- de cacahuete y Ricino -

Moledoras de piensos
trigo, cebada, maíz, salvados, etc.

AMASADORAS DE PAN

Solicite presupuestos, proyectos y catálogos

IMAD

Apartado 21 - VALENCIA

Oficinas y Talleres: Camino de Barcelona, 22 Teléf. 185 **Fundición de hierro: Marqués de Caro, A G**

Camas de hierro.-Darás

Despacho: Arzobispo Mayoral, 13.-Fábrica: Almas, 10-VALENCIA

ASOMBROSO REGALO

Por una sola vez y extraordinariamente regalamos un gran lote de diez libros famosos de la literatura española

A quien se suscriba a LETRAS REGIONALES por un año utilizando este anuncio, se le regalarán DIEZ OBRAS, *en diez volúmenes*, de las comprendidas en el siguiente lote:

«Novelas ejemplares», de Cervantes, «El alcalde de Zalamea», de Calderón; «Leyendas y poesías líricas», de Zorrilla; «Obras», de Santa Teresa; «La perfecta casada», de fray Luis de León; «Novelas», de Lope de Vega; «El lazarillo de Tormes», de Hurtado de Mendoza; «El Alcázar de las Perlas», de Villaespesa; «Poesías escogidas», de Campoamor; «La prudencia en la mujer» y «Los tres maridos burlados», de Tirso; «La vida es sueño», de Calderón; «El burlador de Sevilla» y Convidado de piedra», de Tirso; «Poesías inéditas», de Calderón de la Barca; «El discreto», de Baltasar Gracián; «Cantares populares»; «Poesías escogidas, de Villaespesa; «La moza de cántaro», de Lope; «Sermones», de fray Luis de Granada; «Romancero popular»; «Fábulas», de Iriarte y Samaniego; «El vergonzoso en Palacio», de Tirso; «Romancero del Cid»; «Entremeses», de Cervantes.

(Si el suscriptor no elige, se envían las diez obras primeras.)

NOTA IMPORTANTISIMA Este regalo de diez libros puede canjearse, si se desea, por *dos obras* de las siguientes:

«Diccionario de la Lengua Española», edición de bolsillo, encuadernado en tela; «El Quijote», íntegro, bellamente encuadernado, con muchas ilustraciones y 894 páginas en buen papel y letra clara; «Las mil y una noches»; «Quo vadis?»; «Los últimos días de Pompeya»; «Fabiola»; «Los novios», de Manzoni; «El Maestrante», de Palacio Valdés; «La Hermana San Sulpicio», de Palacio Valdés; «Justa y Rufina», de Muñoz y Pabón; «Ha entrado un ladrón», de Fernández Flórez; «Juan Miseria», del P. Coloma; «Las 100 mejores poesías líricas de la lengua castellana», escogidas por Menéndez Pelayo; «Los Lusiadas», de Camoens; «Los sueños», de Quevedo; «Gil Blas de Santillana»; «La Celestina», de Fernando de Rojas; «La Galatea», de Cervantes; «Los trabajos de Persiles y Segismunda», de Cervantes. Todos estos libros, algunos muy bien encuadernados, están editados admirablemente. Las obras que se mencionan son *completas*, llegando a tener varios de estos volúmenes hasta 400 grandes páginas.

(LAS PROVINCIAS)

BOLETIN DE SUSCRIPCION

Remítase a las oficinas de «Letras Regionales», Encarnación, 19, y González Francés, 1.—CORDOBA

Nombre .....

Señas detalladas.....

.....

se suscribe a LETRAS REGIONALES. Las **12 pesetas y 70 céntimos**, importe de la suscripción anual y gastos de envío, las pagará contra reembolso al recibir el asombroso regalo. FIRMA,

«LETRAS REGIONALES», gran revista mensual ilustrada. La más española de las revistas españolas. Novelas, cuentos, poesías, crónicas de los más famosos escritores. Mucha y buena lectura para todos. Los suscriptores, además de la ventaja del *regalo*, pueden colaborar en la sección *«Literatos nuevos»*, y publicar un *anuncio gratuito* en todos los números. «LETRAS REGIONALES» es la revista más ventajosa del mundo.

3.000 PESETAS

Se han convocado oposiciones para Hacienda (Cuerpo de Contabilidad). 100 plazas. Edad: 16 a 40 años. Se admiten señoritas. Ejercicios en Julio.

102 Y 150

plazas, respectivamente, para Correos y Telégrafos. Ejercicios en Septiembre.

Programas y "Contestaciones" en la

Librería y Editorial Rubiños

Preciados, 23 -- MADRID -- Apartado 477

No continuará

Vd. cociendo carne para su puchero, cuando habrá probado. . .

El Caldo Maggi en cubitos se vende en todas las buenas tiendas de ultramarinos y comestibles al precio de 10 cts. por cubito.

¿SUFRE USTED DEL ESTÓMAGO?

Usted habrá probado una infinidad de remedios y se encuentra desesperado porque con la mayor parte sólo ha conseguido alivios momentáneos. Esto es consecuencia de que usted no ha procurado cortar el mal de raíz usando una medicación eficaz para combatirlo y sólo ha sabido encontrar calmantes. Sin duda, ello proviene de que no ha usado aún los mundialmente famosos «Polvos de Cock», para toda clase de enfermedades del estómago, hígado e intestinos. Millares de testimonios acreditan la eficacia y resultados rápidos del preparado del Dr. de Cock, en todo el mundo. Una sola caja le demostrará nuestra afirmación. De venta en Farmacias y Centros de Específicos.

Subasta

El día 21 del actual y a las once horas de la mañana y en la notaría de don Pascual Soriano, calle del Conde de Montornés, número 2, y con intervención del corredor colegiado de fincas don Francisco Muñoz Casaní, que tiene su despacho en la calle del Gobernador Viejo, 4. principal, de las fincas siguientes:

1.ª Una casa en esta ciudad, calle de Caldereros, núm. 5 que se compone de una planta baja con una escalerilla en el interior que da acceso a dos pisos altos, y que linda: por la derecha, con don Vicente García Cañizares y con doña Vicente Moncznet, y con la izquierda, con don Julián Orozco y frente, con doña Carmen B[illegible] a espaldas, la misma testamentaría.

2.ª Otra casa baja, calle de Caldereros, núm 3 linda: por la derecha, con don Vicente; izquierda, con M[illegible] Genovés. y espaldas, Padres Escolapios.

La tasación y pliego de condiciones están de manifiesto en la [illegible] y el corredor dará cuantos datos se deseen en su despacho, de 9 a 1 y de 2 a 4.

Aviso importante

Se convoca a junta general ordinaria a los señores socios de la Mutual del Turia para el día 24 del actual, a las cinco de la tarde, en su casa social calle Alicante, letras T R, primero.

La Directiva.

En finca nueva

y en el mejor punto de Valencia, se cede habitación a caballero, pensión económica. Solo tres personas mayores. Plaza San Agustín, kiosco periódicos.

Agricultores
OCASION

Por no haber encontrado agua en el pozo, se vende una buena instalación de bombas Diferenciales para elevar 1.600 litros de agua por minuto a 25 metros de profundidad. Garantizamos su buen funcionamiento.

Calle de Cuenca, J S. Teléfono 437.

Vendo

casa en las afueras de Godella, entrada a la carretera de Rocafort; al lado del tercio el Porvenir; compuesta de dos plantas bajas y escalerilla al centro que conduce a dos habitaciones Para verla y tratar en la misma obra.

Gran variedad de carrera, paseo y de niños al contado y a plazos desde 3 50 pesetas semanales, a 15 mensuales, Solo marcas garantizadas, «Curcia», «L' Alonette», «Sestol» y otras: Gran fantasía y solidez. Piezas y accesorios por mayor y detall. Reparaciones.

F. García, Nave, 14, casa DURK PP.

Automóvil

marca STUDEBAKER tipo BIG SIX. en perfecto estado mecánico y completamente equipado. Se vende garantizado. Es ganga.

Razón: Calle San Vicente, número 60. Tienda Lo Rat Penat.

Médico

Por espacio de treinta días hábiles se abre concurso para la provisión en propiedad de la plaza de Médico titular e Inspector municipal de Sanidad de este Ayuntamiento, con el haber anual de 1 250 pesetas y 125 respectivamente.

Por la asistencia a las familias acomodadas de esta villa y en agregado Abejuelas, percibirá el Facultativo 5;625 pesetas anuales, respondiendo de su cobro y pago, respectivamente, una Junta nombrada al efecto. Abejuelas dista de esta villa 6 kilómetros de buen camino. Véase anuncio que se publicará en el Boletín Oficial.

La Yesa a 5 de Abril de 1927 —El alcalde accidental, P. O., Isidoro Sanz.

CAMIONETA

FORD, vendo

PERFECTO ESTADO, POR

2.500 pesetas

AUTOMOVIL SALON

PAZ, 33 VALENCIA

Planta baja

entrada de tres puertas, vivienda, instalaciones propiedad. Se alquila. San Vicente, 294.

Piso

cinco dormitorios, baño, instalaciones propias, Se alquila. San Vicente, 292,

---

PLISADOS · FIGURINES · BORDADOS · CALADOS · PINTADOS

TARIN

Plaza Porchets, 10 - Guerrero, 31

Dinero

En el acto, sobre Papeleta del Monte, Máquinas, Pianos, Muebles, Automóviles y sobre toda clase de mercancías, géneros y objetos que convengan.

Plaza del Esparto, n.º 8, principal

Primera casa en Valencia constituida legalmente. Reserva la más absoluta

---

POR 7 DUROS

podrá usted comprar CAMA-SOMIER de 90 centímetros, propia para su chalet o casa de campo Construcción garantizada.

ARTICULO PARA RECLAMO

Muebles "BARGUES"

Fábrica: AZCARRAGA, 37 Teléfono 867

Roma a la vista

De venta en esta Administración

Hasta donde conduce la sangre viciada

Si deja Vd engordar su sangre y viciarse por las perdidas de la usura organica los venenos asi arrastrados provocan una serie de graves enfermedades. Vd vendra a ser artritico; poniendole asi bajo una amenaza continua, sin hablar de colicos hepaticos o nefriticos, de una crisis reumatismal o de un ataque de gota que le retendra en la cama. Vd sufre de varices, de almorranas, de flebitis o aun de ulceras varicosas. O bien al cambiar de temporada su piel se llena de granos o de llagas tardandose en secarse y dejando luego feas cicatrices. La arterio-esclerosis le acecha con malos insomnios, terribles dolores en las orejas, calambres en los pies. Pero Vd puede facilmente curarse. No se preocupe Vd sus sufrimientos van a desaparecer puesto que

El Depurativo Richelet

combate todos vicios de la sangre

Es en efecto hoy y esta absolutamente comprobado y demostrado por millares de testimonios todos ciertos y convencidos que el DEPURATIVO RICHELET es el mas poderoso rectificador de la sangre por el cual puede enorgullecerse la ciencia moderna. Su accion extraordinariamente energica pero sin ninguna brusqueda desembaraza completamente la masa sanguineade todos los elementos morbidos que la obstruyen. Tambien el DEPURATIVO RICHELET lleva a los desesperados por su gravedad opor la antiguedad de sus sufrimientos la curacion rapida y total de todas sus desgracias.

Gota, Mal de Piedra, Enfermedades de la Piel (Acnes, Herpes, Ezcemas, Psoriasis), Glandulas, Enfermedades de las Piernas (Ulceras, Varicosas, Flebitis), Almorranas, Arterio-Esclerosis

El tratamiento L. RICHELET se halla en todas las buenas farmacias del mundo. Un folleto con explicaciones se agrega a los frascos. LABORATORIO L. RICHELET, de Sedan, 6, rue de Belfort, Bayonne (Basses-Pyrénées) Francia.

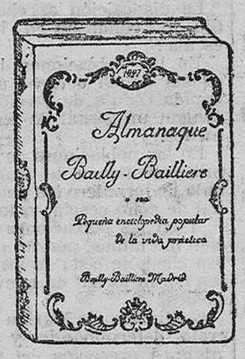

Trata de todo, informa de todo, es útil y entretiene a todos

Se regala con cada Almanaque *una participación en el núm.* **42.184** *de la Lotería de Navidad de 1926, la de los* 15.000.000 *de pesetas*

Reparte mil regalos

y da derecho a muchas bonificaciones

400 páginas. 50 artículos. Varios mapas. 1 000 grabados (muchos en colores). 2.000.000 de letras. — **2 ptas. rústica.** 2,50 encuadernado 7,50 en piel. (por correo, 0,50 pts. más)

EN LAS BUENAS LIBRERIAS, PAPELERIAS Y BAZARES

En caso necesario dirigirse a la *Editorial Bailly-Bailliere* Apartado 56, Madrid, que sirve los pedidos por correo contra su importe por giro postal, sellos de correos (no mayores de 1 pta) cheques, etc.

La clientela agradecida propaga el

Amigo **DÉBIL** tome **Elíxir**

CALLOL

Aumenta el APETITO y las FUERZAS rápidamente

Medicamento Aprobado y Recomendado desde el año 1897, por la Real Academia de Medicina y Cirujía, a los débiles.

Cómprelo hoy mismo. - Sólo vale 5 ptas.

Los Médicos, que lo conocen prácticamente lo recetan, lo toman y lo dan a sus familias

---

Compañía Trasmediterránea

Servicio fijo rápido semanal, Mediterráneo-Cantábrico

Salidas todos los sábados: para Almería, Melilla, Ceuta, Sevilla, Cádiz, Huelva, Vigo, Villagarcía, Coruña, Gijón, Musel, Santander y Bilbao, admitiendo para todos estos destinos carga y pasaje.

Además, en este servicio es también admitida mercancía para Avilés, San Esteban de Pravia, Luarca, Navia, Tadia, Ribadeo, Vega de Ribadeo, Foz y Vivero, y al efecto se entregan conocimientos directos con flete corrido.

Servicio fijo bisemanal con Baleares

con salidas de Valencia todos los miércoles, a las 17 horas para Ibiza, Palma y Mahón, y los viernes, a las 18 horas, para Palma, directo, admitiendo para todos estos destinos carga y pasaje.

Servicio fijo bisemanal para Barcelona

En el magnífico buque motor J. J. SISTER, Travesía en 11 horas. Salidas de Valencia, miércoles y sábados, a las 19, y de Barcelona, lunes y jueves, a las 20, admitiendo carga y pasaje.

Servicio fijo para los puertos del Mediterráneo, Costa Norte de Africa y Canarias

con salida de Valencia los días 15 y 29 de Abril, admitiendo carga y pasaje.

Línea regular Inglaterra

Para Liverpool directo con salida fija todos los sábados

Línea Francia

Servicio semanal directo para Cette.

Para informes: Representación de la Compañía, Muelle de Fontete, letra A, Teléfono 068 de Grao.

Solidez, buen gusto, elegancia

y ECONOMIA; ofrecen los muebles de la casa

E. VILELLA

Trabajo garantizado por ser de fabricación propia. Muebles de todas clases y precios; Muebles de junco.

Fábrica y exposición: JESUS, 108 al 112 **Despacho: PAZ, 17**

Fábrica de muebles tapizados

SILLONES CONFORT

Tresillos, banquetas y chaiselonge para despachos. Sillonciitos dormitorio, muy económicos.

SILLERIAS Y SALONES

todo a precio de fábrica.

Se restaura toda clase de mueble tapizado.

CAMINO DE BARCELONA, 7

Medicamento específico de la Gripe, Bronconeumonías y Pleuresías

BENZOYODIL

MARCA REGISTRADA Nº 53.022

EN CAJAS DE 3 AMPS. DE 6 Y DE 10 C. C.

Para inyección hipodérmica

De venta en todas farmacias

Literatura y muestras:

Farmacia Vidal - Pí y Margall, 54-Valencia

Casa-chalet en Benimámet

a cincuenta metros de la estación del ferrocarril calle del Campamento, núm. 17, riquísimo chapado en toda la casa y abundante talla, que hace su presentación espléndida.

Tiene cinco habitaciones, terraza hermosa toda chapada, jardín grande con abundancia de flores y árboles frutales.

Se vende con muebles o sin ellos.

Precio modesto, al alcance de todas las fortunas.

Informará: Corredor colegiado FRANCISCO MIQUEL SANCHO, Embajador Vich 12. Teléfono 20-32. De 10 a 12 y de 4 a 6.

Ministerio de Educación, Cultura y Deporte