HOJA del LUNES

EDITADA POR LA ASOCIACION DE LA PRENSA

Depósito legal: GR-7-1958

AÑO XXVII - Granada, lunes, 14 de octubre de 1963. - NUM. 1.370 - Precio del ejemplar, 2,50 Ptas.

C. S. n.º 39

Es obligatoria la afiliación a la seguridad social

MANIFESTACION EN MILAN POR LA ELEVACION DE RENTAS

Miles de manifestantes italianos se congregaron frente al Ayuntamiento de Milán, en señal de protesta pública por la elevación de las rentas de viviendas en la capital del norte de Italia

ESTARAN ACOGIDOS A SUS BENEFICIOS TODOS LOS ESPAÑOLES MAYORES DE 14 AÑOS

ASISTENCIA DE ENFERMEDAD. ACCIDENTE. MATERNIDAD. DESEMPLEO. INVALIDEZ. ETC.

Pensión vitalicia a la vejez, a partir de los 65 años

MADRID, 13.—Según «Ya», en la Ley de bases de la Seguridad Social, cuyo anteproyecto examinó el Consejo de Ministros en su última reunión, se declara que tendrá derecho a los beneficios de la Seguridad Social, todos los españoles cualesquiera que sean su sexo, estado civil y profesión, residentes en territorio nacional y sean trabajadores por cuenta ajena, mayores de 14 años, fijos o eventuales. Trabajadores por cuenta propia o autónomos integrados en la entidad sindical correspondiente; socios trabajadores de cooperativas de producción, servidores domésticos, estudiantes y funcionarios públicos

Se establecen sistemas especiales para algunos grupos, tales como funcionarios públicos, del Movimiento y de entidades y organismos estatales autónomos, trabajadores del mar, servicios domésticos, estudiantes y otros, así como los trabajadores agropecuarios.

La afiliación a la Seguridad Social es obligatoria y única para todo el sistema.

La acción protectora de la Seguridad Social conprenderá:

Asistencia sanitaria, en los casos de maternidad, enfermedades y accidentes; prestaciones económicas en los supuestos de incapacidad laboral transitoria, invalidez, vejez, desempleo, muerte y supervivencia; protección a la familia y los servicios sociales en materia de asistencia, medicina preventiva, higiene y seguridad del trabajo, reeducación y rehabilitación de inválidos, empleo o colocación, promoción social y otros.

LO QUE COMPRENDE LA ASISTENCIA SANITARIA

La asistencia sanitaria comprenderá los servicios de medicina general, especialidades, internamiento quirúrgico y medicina de urgencia, así como tratamiento y estancia en centros y establecimientos sanitarios y el suministro de fórmulas magistrales, especialidades, accesorios farmacéuticos, prótesis y aparatos ortopédicos y vehículos para inválidos.

Cuando en una determinada zona o

(Pasa a la página 2)

Castiella regresó a Madrid

EN BARAJAS FUE SALUDADO POR EL VICEPRESIDENTE DEL GOBIERNO

«VENGO MUY COMPLACIDO POR LOS RESULTADOS DE TRES SEMANAS DE ESFUERZOS TESONEROS LLEVADOS A CABO EN ESTADOS UNIDOS», DIJO

«TODA ESTA LABOR, ESTAS GRANDES O PEQUEÑAS VICTORIAS QUE HAYAMOS OBTENIDO, SE DEBE AL CAUDILLO», DIJO

MADRID, 13.—El ministro de Asuntos Exteriores, don Fernando María Castiella, ha llegado en la mañana de hoy a Barajas, procedente de Nueva York, donde ha presidido la Delegación española en la XVIII Asamblea general de las Naciones Unidas.

Durante su estancia de tres semanas en los Estados Unidos, el señor Castiella expuso ante la O. N. U. la posición de España en relación con Iberoamérica y Africa del Norte. Asimismo, celebró entrevistas con el secretario de Estado norteamericano, Mr. Dean Rusk; con el presidente Kennedy y con su colega marroquí, señor Balafrej. El Día de la Hispanidad, como último acto oficial, ofreció una recepción a los jefes de Misión hispanoamericanos en la O. N. U., y representantes de los Estados Unidos, Portugal, Brasil y Filipinas.

Al descender del avión, que tomó tierra a las 8,45 de la mañana en el aeropuerto transoceánico de Barajas, el señor Castiella fue saludado por el vicepresidente del Gobierno, capitán general Muñoz Grandes; subsecretario del Aire, general Gil de Mendizábal, que representa-

(Pasa a la página 2)

Granada registró un terremoto

El Observatorio de Cartuja registró ayer, a las seis horas y treinta y un minutos, un violento terremoto a once mil kilómetros de Granada.

La Santa Cruz

Zacatín, 43

Confecciones para niños

ABRIGOS ◆ TRAJES
AMERICANAS
PANTALONES
FALDAS ◆ SUETERS
y TRINCHERAS...

★ MAS CALIDAD
★ MAS ELEGANCIA
★ MAS COMODIDAD

...y siempre
¡MAS BARATO QUE NADIE!

—Ya veo que usted también se ha puesto la camiseta de lana...

INDICE DEPORTIVO

PERDIO EL GRANADA EN ALGECIRAS SU PRIMER PARTIDO

★ LA DELANTERA SE MOSTRO REMISA EN EL TIRO A PUERTA Y EN LA DISPUTA CON LOS DEFENSAS LOCALES

★ El gol del partido fue conseguido por Monóvar, a los dos minutos del segundo tiempo

★ EL BETIS SE DEJO ARREBATAR UN PUNTO POR EL ELCHE (0-0)

★ El Atlético madrileño sigue sin encontrar su sitio. Empató con el Sevilla, en el Metropolitano. Durante el partido resultó herido Madynabeitia de una pedrada

★ Perdió el Madrid en Sarriá por 1-0 ante el Español, en el que destacaron Kubala y Ramírez

★ El Córdoba empató en Valladolid (0-0)

★ EL MALLORCA, EN CABEZA, AL VENCER AL HERCULES, EN ALICANTE (1-3)

★ Las Palmas empató a un gol en Melilla y pasó al segundo puesto

★ El Tenerife venció al Abarán (1-0) y el Huelva al Ceuta (3-0)

★ EL RECREATIVO GOLEO AL RONDA (8-0)

★ Los granadinos, con gran rapidez, se impusieron a los visitantes

★ Vinacua (2), Sánchez (2), Román, Ramiro, Ferrer y Cuerva, autores de la goleada

★ El Jaén empató a cero en Málaga

(Crónicas especiales y amplia información deportiva, en las pginas 7, 8, 9, 10, 11 y 12)

Ministerio de Educación, Cultura y Deporte

LA SEGURIDAD SOCIAL

(Viene de la página primera)

circunscripción territorial presten sus servicios a la Seguridad Social varios médicos generales pediatras o tocólogos, se reconoce a los beneficiarios la facultad de elegir.

MEDICAMENTOS, GRATUITOS

La dispensación de medicamentos será gratuita y la seguridad social realizará la adquisición directa en los centros productores de los medicamentos necesarios.

La incapacidad laboral transitoria afecta a los estados de enfermedades, sea o no de trabajo. A los períodos de descanso, voluntarioso y obligatorio que procedan en caso de maternidad.

La prestación económica consistirá en un tanto por ciento que, sobre las bases de contización, se fijará con carácter unitario para todas las situaciones. En caso de accidente, la prestación se abonará desde el día siguiente al del siniestro. En el de enfermedad, se satisfacerá si la duración de ésta es como mínimo de siete días y a partir del cuarto de enfermedad.

Se aprecian dos casos de invalidez: Incapacidad absoluta para todo trabajo y «gran invalidez» si el trabajador, como consecuencia de pérdidas anatómicas o funciones, se encuentra impedido para realizar los actos más elementales de la vida y precisa continuados auxilios de otra persona.

Los trabajadores incapaces total o parcialmente, tendrán derecho a los tratamientos de recuperación fisiológica y a los cursos de formación precisos para su readaptación y rehabilitación.

Las personas afectadas de incapacidad permanente total, que hubieren cumplido los 45 años, podrán optar entre someterse a la readaptación y rehabilitación posibles, o solicitar una pensión vitalicia proporcional a la base de cotización.

Las lesiones permanentes por causa de accidente darán derecho a una indemnización a tanto alzado, cuya cuantía se determinará según baremo, así como a la permanencia al servicio de la empresa.

PENSION VITALICIA PARA VEJEZ

La prestación económica por causa de vejez será única para cada pensionista y revestirá la forma de pensión vitalicia. Su cuantía se fijará en función de las bases de cotización y de los años de cotización. Se establecerá un sistema que beneficie especialmente las bases inferiores y garantice un tipo de pensión uniforme. La edad mínima para la percepción será de 65 años, salvo casos especiales.

En caso de muerte, cualquiera que fuese su causa, se otorgarán un subsidio de enfermedad para los gastos de sepelio y una pensión de viudedad que será vitalicia si las viudas están incapacitadas para el trabajo y han cumplido la edad reglamentaria. En otro caso, sólo tendrán derecho a un subsidio temporal y uniforme. También se concederá una pensión de orfandad por cada hijo menor de 18 años o incapacitado para el trabajo, compatible con cualquie rrenta del trabajo del cónyuge superviviente. En caso de muerte por accidente de trabajo o enfermedad profesional, las viudas tendrán derecho, además, a percibir una indemnización a tanto alzado.

La protección a la familia estará representada por una asignación mensual y uniforme por cada hijo legítimo, legitimado adoptivo o natural reconocido menor de 16 años o incapacitado para el trabajo. Los huérfanos de padre y madre menores de 16 años e incapacitados para el trabajo, sean o no pensionistas, tendrán derecho a la asignación.

ASIGNACIONES POR MATRIMONIO Y NACIMIENTO DE HIJOS

A los trabajadores por cuenta ajena y a los socios trabajadores de cooperativas de producción, se les otorgarán asimismo por una sola vez, una asignación por razón de matrimonio y otra por nacimiento de cada hijo.

Los huérfanos menores de 16 años de trabajadores muertos a consecuencia de accidentes de trabajo o enfermedad profesional, tendrán preferencia absoluta para disfrutar de los beneficios de la acción formativa dispensado de centros e instituciones públicas.

Anualmente se concederán premios nacionales y provinciales de natalidad.

PRESTACIONES POR DESEMPLEO

La situación de desempleo determinará la concesión de una prestación económica por despido definitivo o suspensión temporal, consistente en un tanto por ciento sobre el promedio de la base de cotización de la Seguridad Social, un subsidio por período de trabajo reducido, calculado en la misma forma, el abono de las cuotas patronales y obreras de la Seguridad Social y prestaciones complementarias.

Las prestaciones económicas se harán efectivas durante seis meses mientras subsista la situación de paro y podrá prorrogarse hasta un año como máximo. Las prestaciones complementarias tendrán por objeto la ayuda a los movimientos migratorios interiores de los parados, la asistencia a sus familias en caso de migración y el abono de las indemnizaciones reconocidas por los tribunales cuando el deudor fuese insolvente.

COTIZACION OBLIGATORIA

La cotización a la Seguridad Social será obligatoria para todos y nacerá desde el momento en que se inicie la actividad correspondiente.

El tipo único de cotización se compondrá de dos aportaciones: la de las entidades y personas obligadas a cotizar y la correspondiente a los comprendidos en el campo de aplicación de la Seguridad Social.

La cotización a la Seguridad Social de los trabajadores por cuenta ajena, se realizará sobre las bases tarifadas aprobadas por el Gobierno, de acuerdo con las categorías profesionales y serán revisables por el Gobierno.

El tipo de cotización a la Seguridad Social será fijado por el Gobierno con carácter único para todo el ámbito de cobertura. Se excluyen las mejoras voluntarias y la contratación colectiva.

La recaudación de las cuotas, tanto en vía voluntaria como en la ejecutiva, corresponde a sus propios órganos gestores y el ingreso se realizará directamente en los órganos gestores o a través de las oficinas recaudadoras especialmente autorizadas.

El Ministerio de Trabajo organizará la seguridad social y queda autorizado para crear el Instituto Nacional de Prevención y reparación de accidentes de trabajo y rehabilitación y readaptación del inválido, así como el Consejo Nacional de la Seguridad Social, como órgano consultivo.

La gestión del régimen de accidentes de trabajo y enfermedades profesionales quedará atribuída a las Mutualidades Laborales.

Los recursos para la financiación de la seguridad social estarán constituídos por las cotizaciones de empresas y trabajadores, las subvenciones del Estado, las rentas e intereses de los fondos de reserva y cualesquiera otros ingresos.

La ordenación de la seguridad social de los funcionarios públicos se ajustará a lo establecido en la ley de bases sobre los funcionarios civiles del Estado.—(Cifra).

REGRESO CASTIELLA

(Viene de la página primera)

ba al ministro del departamento, y por el segundo jefe de la Región Central Aérea, general Juste, acompañado de los cuales revistó a la compañía del Ejército del Aire que le rindió honores.

El señor Castiella, ante los informadores de Prensa, Radio y Televisión, pronunció las siguientes palabras:

«No puedo ocultar que estoy muy satisfecho de regresar a España y sería insincero también si no dijese que vengo muy complacido por los resultados de tres semanas de esfuerzos tesoneros llevados a cabo en los Estados Unidos.

Quiero agradecer en estos momentos, de una manera especialísima, a cuantos nos han alentado patrióticamente desde España, empezando por mi general, el capitán general Muñoz Grandes, de quien yo siempre me he considerado como un soldado y de quien he recibido siempre las máximas enseñanzas para servir a España con todo tesón y con todo denuedo. uisiera dar las gracias también a todos mis colaboradores. Yo nunca olvido aquel epitafio que un magnate norteamericano, el fundador de las acerías de Pittsburgo, puso sobre su tumba: «Aquí yace —reza ese epitafio— un hombre que tuvo el talento de rodearse de otros hombres de más talento que él.» Quiero dar las gracias a mis colaboradores al pisar tierra española, de una manera especialísima; pero por encima y sobre todo, y por último, quiero rendir un tributo de respeto, de adhesión, de admiración y de fervor, a quien se debe toda esta labor, estas grandes o pequeñas victorias que hayamos obtenido, al Generalísimo Franco, nuestro guía, nuestro Caudillo, el que ha sabido desde hace tantos y tantos años llevar con pulso firme el timón de la política exterior de España y de la política, en general, para el engrandecimiento de nuestra Patria.»

CASTIELLA, A SANTANDER, PARA ASISTIR AL ENTIERRO DE SU MADRE POLITICA

MADRID, 13.—En avión militar ha salido para Santander el ministro de Asuntos Exteriores, señor Castiella, para asistir al sepelio de los restos mortales de su madre política, señora viuda de Quijano, fallecida esta mañana en la capital montañesa.—(Cifra.)

NAVARRO RUBIO, A BRUSELAS EN VISITA PRIVADA

MADRID. 13.—Con dirección a Bruselas, acompañado de su esposa, ha salido, vía aérea, el ministro de Hacienda, señor Navarro Rubio. La visita a la capital belga es de carácter privado.—(Cifra).

Igualdad de derechos para las sirvientas que trabajen todo el día en una casa o varias horas en diversas casas.

ASAMBLEA DE LOS ANTIGUOS COMBATIENTES EUROPEOS EN EL VALLE DE LOS CAIDOS

El ministro del Ejército leyó un mensaje del Caudillo

SANTA CRUZ DEL VALLE DE LOS CAIDOS (Madrid), 13.—En la explanada de la basílica se ha celebrado la asamblea de la Confederación Internacional de Antiguos Combatientes, con representantes de casi toda Europa.

Asistió el ministro del Ejército, teniente general señor Martín Alonso. Comenzó el acto con una ofrenda de coronas por los delegados de todos los países representados. Hizo uso de la palabra el vicesecretario general del Movimiento, señor Herrero Tejedor, y varios delegados.

El teniente general señor Martín Alonso, finalmente, dió lectura a un mensaje del Generalísimo Franco a los componentes de la asamblea.—(Cifra).

UNA ESCUELA DE BELLAS ARTES, PARA SALAMANCA

SALAMANCA, 13. — El Estado va a construir en Salamanca un edificio especialmente dedicado a Escuela de Bellas Artes, según ha manifestado el Gobernador civil de la provincia ante la Comisión de Acción Cultural—(Cifra).

BEATIFICADO EL PADRE NEUMANN

CIUDAD DEL VATICANO 13. — La primera beatificación del ponticado de Pablo VI tiene lugar en la basílica de San Pedro en la que un obispo norteamericano, de origen húngaro, Juan Nepomuceno Neumann, es proclamado beato.

Sobre el altar del trono, así como al exterior de la basílica, se han colocado unos grandes cuadros representando a los bienaventurados en la Gloria. Asisten a la ceremonia numerosos peregrinos norteamericanos llegados para asistir a la beatificación del que, en el pasado siglo, fue el cuarto obispo de Filadelfia. Son también muy numerosos los representantes de la congregación de los Redentoristas a la que perteneció el nuevo beato.—EFE.

JOSE GARCIA LOPEZ
Médico Especialista
SIFILIS - VENEREO - PIEL
Enf. SEXUALES - DEBILIDAD
CONSULTA DE 2 A 5
SAN MATIAS, 17 - 1.º

EL «HERMES», EN BARCELONA

BARCELONA, 13.—El más moderno portaviones de la flota británica, el «Hermes», llegó hoy a este puerto, arribando con el buque nodriza «Olna».—(Cifra).

Rogad a Dios en caridad por el alma de

† DOÑA MARIA GOR SANCHEZ

Que falleció en el día de ayer, a los 63 años de edad, habiendo recibido los Santos Sacramentos y la bendición de Su Santidad

R. I. P.

Su director espiritual; su desconsolado esposo, don Benito Barbero Medina; sus hijos, José y Antonio Barbero Gor; hijas políticas, Encarnación García Bullejos y Dolores García Ortega; hermanos políticos, nietos, sobrinos, primos y demás familia,

PARTICIPAN a sus amistades tan sensible pérdida y les ruegan una oración por su alma y la asistencia a la conducción del cadáver, que tendrá lugar hoy, a las cuatro de la tarde, desde su domicilio. San José Baja, 47. por cuyos favores les quedarán agradecidos.

Granada, 14 de octubre de 1963.

Cortefiel

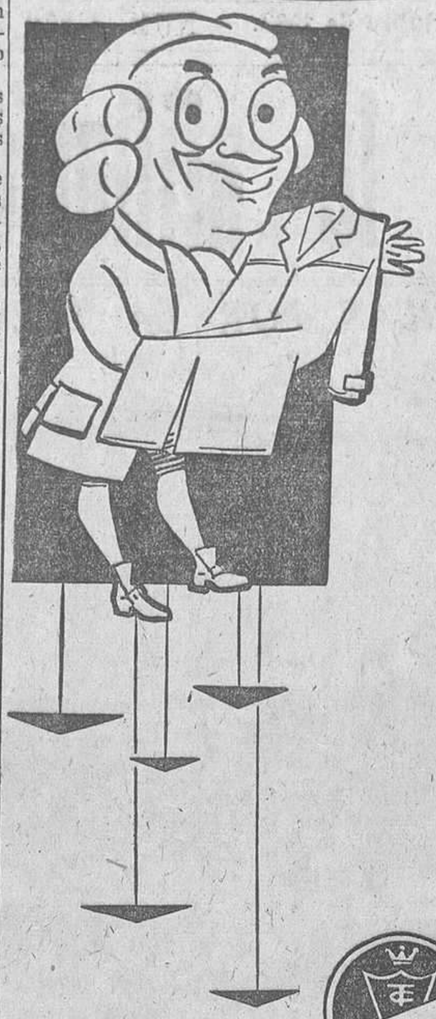

¡La marca que da prestigio a la Alta Confección española! presenta en Granada, a través de

PAÑERIAS Carrasco
ZACATIN, 9

UN EXTENSO SURTIDO DE SUS FAMOSAS

GABARDINAS y ABRIGOS

en una variedad de modelos y calidades, de señora, caballero y niño. Todas en clases EXTRAS y a precios de FABRICA.
Extenso surtido en Abrigos y Gabardinas de señora y niños.

¡NO LO DUDE! SU GABARDINA O ABRIGO DEBE SER

CORTEFIEL

de

PAÑERIAS TEJIDOS CARRASCO
«LA CASA DE LAS GABARDINAS»

MILES Y MILES DE GABARDINAS A PRECIO DE FABRICA TODAS ACABADAS DE RECIBIR

tejidos carrasco

donde la calidad supera al precio

Cada víctima de la poliomielitis será, en el futuro, una concreta acusación contra quienes tienen a su cargo la tutela de los niños. La vacuna es gratuita y plenamente eficaz. Ninguna abstención estará, por tanto, justificada.

REGRESARON A MADRID LOS FUNCIONARIOS DEL BANCO DE CREDITO LOCAL DE ESPAÑA

El grupo de setenta y cinco funcionarios del Banco de Crédito Local de España, que el viernes por la noche llegó a nuestra ciudad, en viaje de «fin de semana», para visitar los monumentos de Granada y admirar sus bellezas, dedicó la mañana de ayer a efectuar un recorrido por el barrio del Albaicín y también estuvo viendo diversos templos.

Después del almuerzo, los expedicionarios emprendieron el regreso a Madrid en los dos autocares que les transportaron a Granada. Todos ellos marcharon encantados de su breve estancia aquí, así como de las atenciones de que han sido objeto por el Gobernador civil, señor Cañizares, y alcalde, señor Sola, y también por parte del Ayuntamiento, que le agasajó con una cena en «Los Mártires» seguida de una fiesta típica andaluza.

Don José Fariña, director de la citada entidad bancaria, que vino para estar aquí con los expedicionarios, marchó anoche en el expreso, haciendo presente a las autoridades su profundo agradecimiento por cuanto aquéllas hicieron para hacer lo más grata posible la estancia en Granada de los excursionistas.

CAMPAÑA DE ALFABETIZACION DE ADULTOS

La Inspección de Enseñanza Primaria recuerda a todos los maestros que han realizado el cursillo de alfabetización de adultos lo siguiente:

Primero.—La obligación inexcusable de presentar en esta Inspección la memoria-resumen, prescrita por la superioridad.

Segundo.—Todos los que hayan solicitado licencia o excedencia habrán de comunicarlo inmediatamente, por medio de oficio dirigido a esta Inspección.

Tercero.—La campaña de alfabetización de adultos empieza el día 15 de octubre actual; por tanto, todos los maestros adscritos a esta campaña habrán de presentarse a los alcaldes presidentes de las Juntas municipales de Enseñanza Primaria para proceder inmediatamente a la iniciación de las tareas de alfabetización en los lugares asignados.

Tómbola benéfica pro Guardería Infantil

En el sorteo correspondiente al control número 22, de ayer, ha resultado agraciado el número 2.200.

El lote está compuesto por una motocicleta «Peugeot», un botellón Cinzano y un balón.

Además han resultado agraciadas con una magnífica muñeca todas las papeletas cuyas tres últimas cifras sean 200.

Hay muchos Cubos sorpresa repartidos entre las personas que diariamente contribuyen a la realidad de esta Gran Guardería Infantil que se proyecta y que muy pronto será una realidad. Cada día de la semana estará dedicado a un artículo de gran calidad y aceptación entre toda clase de personas y se entregarán a los poseedores de las papeletas cuyas tres últimas cifras sean iguales a las del que haya obtenido el premio especial del día.

CRISTOBAL COLON VISITARA AMERICA

BUCARAMANGA (Colombia).- El Excmo. Sr. D. Cristobal Colón, actual Duque de Veragua, descendiente del Descubridor, ha aceptado la invitación que le han hecho las entidades culturales de Bucaramanga, para presidir las fiestas y actos que durante varios días se celebrarán para conmemorar el Descubrimiento de América.

Se realizarán exposiciones colombinas, conferencias y otros actos, entre los cuales destacará la inauguración de la nueva Factoría de Máquinas de Coser y Bordar Sigma, Ltda. que, a base de las patentes españolas Sigma, cubrirá con su producción el amplio mercado sudamericano.

MACMILLAN, MUY MEJORADO

LONDRES, 13. — El Jefe del Gobierno británico, Harold MacMillan, ha pasado otra noche confortable en el hospital, según se anuncia hoy.

Sus médicos están satisfechos con los progresos realizados y se espera que el Jefe del Gobierno pueda mañana desempeñar un mayor trabajo del que ha realizado desde que fue sometido a la operación el pasado jueves.—(Efe).

Ministerio de Educación, Cultura y Deporte

¡Buenos días!

◆ *Llevamos una primera quincena de octubre, de tiempo espléndido. Un verdadero regalo, tras los desapacibles días que hizo en septiembre. Y es que todavía estamos en la luna del noveno mes del año. Veremos como empieza la de octubre, que entra dentro de tres días, o sea, el 17, precisamente al mediodía y en Libra. Para ella los pronósticos no son tan gratos.*

◆ *Ya van por 81 los cursillos de cristiandad celebrados en Granada. Anoche se clausuró el cursillo número 81 en el salón de actos del Seminario Menor de la placeta de Gracia. Fueros muchos los militantes.*

◆ *Comenzaron anoche las funciones del octavario vespertino en honor de la Virgen del Rosario, en la iglesia de Santo Domingo, y a la que asistieron diversas Corporaciones oficiales. Los sermones están a cargo de padres dominicos de la Residencia. Y esta semana comienza en la basílica de San Juan de Dios la tradicional novena al Arcángel San Rafael.*

◆ *En la Casa de América se ha inaugurado una exposición de pintura de la señora Velia Zavattaro, pintora, grabadora y dibujante nacida en Buenos Aires. Presenta grabados, dibujos y monotipos.*

◆ *La Sección Femenina inició los actos organizados en honor de su Patrona, Santa Teresa de Jesús. Por la mañana hubo un festival, en el teatro Cervantes, en el que se entregaron los premios conseguidos durante el curso.*

◆ *Domingo tranquilo, sin "mayores noticias" de que dar cuenta. Ya se habla de posibles "candidatos" para las próximas elecciones municipales que se celebrarán en noviembre. Se sabe quienes son los que cesan, pero "públicamente" nada sobre los que han de sustituirlos. Pero no hay que tener impaciencias: "Por saber noticias no os matéis —dice un antiguo refrán— que ellas se harán "viejas". ¡y las sabréis!*

◆ *Perdió el Granada en Algeciras. Pero ganó el Recreativo por un tanteo de escándalo.*

◆ *Y así, plácida, tranquila, transcurrió la tarde dominguera, dedicándose nuestro buen público a deambular por el centro de la ciudad, gozando de la buena temperatura, y "encerrándose" muchos después en los cines para asistir a películas de más o menos "suspense".*

N. DE LA FUENTE

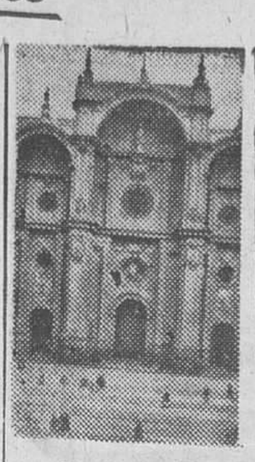

Nuestra Ciudad

El 3 de noviembre, primeras elecciones a concejales

AHORA CESAN LOS SEÑORES BAENA VALLEJO, CLAVERA, MARTINEZ FERROL, HERMOSO LOPEZ, VERGARA, TORRES RUIZ, CONTRERAS, MORENO SEGURA Y PRIETO

Continúan por tres años los señores Méndez, Estella, Pérez Serrabona, Garrido, Orozco, Ruiz Pulido, Olmedo, Sierra, Rodríguez del Castillo, Bailón, Portal y Velasco

Por decreto de 23 del pasado mes de septiembre, han sido convocadas elecciones para renovar o proveer, con arreglo a la legislación de régimen local, actualmente en vigor, los cargos de concejal, que afectará a los concejales designados en virtud de las elecciones convocadas por decreto de 18 de octubre de 1957; y a los designados en elecciones generales o parciales, en sustitución de otros que hubieran debido cesar en la presente renovación, según establece la ley.

Las votaciones para designar los concejales a que anteriormente se hace referencia tendrán lugar los días 3, 10 y 17 del próximo noviembre, a fin de elegir sucesivamente los concejales de cada uno de los tres grupos que integran los Ayuntamientos, en representación de los vecinos cabezas de familia, de los organismos sindicales del término municipal y de las entidades económicas, culturales y profesionales que radican en el mismo, respectivamente.

Por lo que afecta a Granada, capital, los ediles que cesan son don Francisco Baena Vallejo, don José María Clavera Armenteros y don José Martínez Ferrol, por el tercio de cabezas de familia; don Julio Hermoso López, don Pablo Vergara Reyes y don José Torres Ruiz, por el grupo sindical; y don José Contreras González-Anleo, don Pedro Moreno Segura y don Elías Prieto Castro, por el de entidades, vacando por consiguiente tres tenencias de Alcaldía y seis concejalías.

Continuarán en sus puestos, por tres años más, al no afectarles esta renovación, doce concejales; los señores Méndez Rodríguez-Acosta, Estella Doval, Pérez Serrabona, Garrido Márquez, Orozco Díaz, Ruiz Pulido, Olmedo Collantes, Sierra del Mármol, Rodríguez del Castillo, Bailón Verdejo, Portal Jiménez y Velaso Ruiz, de los cuales los seis primeros desempeñan en la actualidad cargos de tenientes de alcalde.

Las Delegaciones de servicios que una vez efectuada la posesión de los concejales que resulten elegidos, habrá de atender la Alcaldía a su provisión serán las de Policía Urbana, ncendios, Abastos, Fiestas, Régimen Interior, Urbanismo, Turismo, Jardines y Hacienda, y también habrá de designarse la persona que represente al Municipio en la Diputación provincial, cargo cuyo nombramiento recayó, en su día, en el concejal señor Clavera.

Una vez constituída la nueva Corporación municipal, se procederá por la Alcaldía a la designación de las respectivas Delegaciones, que bien pueden recaer en los concejales que las vienen desempeñando, y a los que no corresponde cesar, y adjudicar las que vacan a los entrantes, o ser objeto de una nueva organización para adecuar las aptitudes de cada uno de los componentes del Cabildo a las diferentes misiones, según se estime conveniente para la mejor marcha de la vida municipal en sus diversas facetas.

Para la elección primera, que se verificará el primer domingo de noviembre, se utilizará el censo electoral de cabezas de familia, formado por el Instituto nacional de Estadística, con referencia al 31 de diciembre de 1962, y no el de 1960, al que por error se hacía referencia en el artículo séptimo del decreto de convocatoria de estas elecciones, aparecido en el «Boletín Oficial del Estado» de 30 de septiembre anterior, que oficialmente ha sido rectificado en el sentido que dejamos expuesto.

Podrán ser proclamados candidatos a concejales por el grupo de cabezas de familia los vecinos que lo soliciten por escrito de la Junta municipal del Censo, o se propongan a la misma por quienes estén facultados para ello, en el tiempo que medie desde la convocatoria de eleccioens hasta quince días antes del señalado para su celebración, y que reúnan alguna de las condiciones de haber desempeñado el cargo de concejal durante un año como mínimo, o hallarse desempeñándolo; ser propuestos por dos procuradores o ex procuradores en Cortes representantes de las Corporaciones locales de la provincia; por tres diputados o ex diputados provinciales o por cuatro concejales o ex concejales del propio Ayuntamiento, o ser propuestos por vecinos cabezas de familia, incluídos en el censo electoral, en número no inferior a la vigésima parte del total de electores.

Por ahora, y no obstante el escaso tiempo que resta, no se conocen nombres de aspirantes a proclamarse candidatos, pero esto no se hará esperar y muy pronto, pues, se sabrá quienes son las personas que vayan a la lucha para lograr puesto en el seno de la Corporación municipal. Lo que hasta ahora es una incógnita dejará de serlo en corto plazo.

MAÑANA, FIESTA EN HONOR DE LOS ESTUDIANTES EXTRANJEROS

Mañana, martes, se celebrará en la «parrilla» del hotel Nevada Palace una fiesta de tarde, organizada por el Instituto de Idiomas de la Universidad, en honor de los estudiantes extranjeros que participan en los Cursos de Otoño, y permanente de estudios hispánicos, que anualmente se vienen celebrando en la Universidad.

EL GOBERNADOR CIVIL CELEBRO SU FIESTA ONOMASTICA

Ayer domingo, celebró su fiesta onomástica el gobernador civil y jefe provincial del Movimiento, señor Cañizares Navarro, quien con tal motivo recibió numerosas felicitaciones

HOJA DEL LUNES, al expresar sus votos por la felicidad personal del señor Cañizares Navarro, le renueva sus sentimientos de lealtad inquebrantable y colaboración sincera para todo cuanto redunde en beneficio de Granada y su provincia.

CONTINUAN LOS CULTOS A LA VIRGEN DEL ROSARIO

Terminados ya los actos en honor de la Virgen del Rosario: novena y procesión, comenzaron ayer los del octavario de misas solemnes a las ocho de la noche con sermón y asistencia de diversas Corporaciones

Asistió ayer una representación de la Diputación provincial, que fue recibida por los mayordomos del Rosario y directivos de la Archicofradía.

El sermón estuvo a cargo del R. P. maestro de estudiantes de Santa Cruz la Real, fray José D. Camero. Habló sobre la necesidad actual de todo cristiano de poner sus ojos en Roma y unirse en oración por el éxito de las disposiciones conciliares que en estos días se están elaborando Pero no basta con una actitud orante, es preciso también una total sumisión a sus decisiones. Hay que tomar conciencia de nuestra misión de cristianos y revestirnos del hombre nuevo.

La capilla de música de Santa Cruz la Real cantó una misa gregoriana.

Hoy ofrecerán los cultos el Colegio Oficial de Secretarios, Interventores y Depositarios de la Administración Local y predicará el M. R. P. fray Julián Fernández, ex provincial de Dominicos.

HOY

LUNES 14 de octubre 1963

SAN CALIXTO

CULTOS

JUBILEO DE LAS XL HORAS.—En la iglesia de Nuestra Señora del Pilar.

TRIDUO A LA VIRGEN DE FATIMA.—En San Pedro a las siete y media de la tarde.

NOVENA A LA VIRGEN DE LA FE.—En el Sagrario, a las ocho de la tarde.

EL TIEMPO, SEGUN CARTUJA

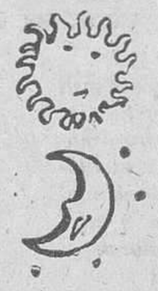

Parte facilitado por el Observatorio de Cartuja. Temperatura máxima del día de ayer, 26,6 grados; mínima, 8,8 grados. Presión atmosférica, 705 milímetros. Dirección del viento dominante, Sur. El Sol sale a las 5,21 y se pone a las 18,40 horas.

FARMACIAS DE GUARDIA

De día, durante toda la semana, hasta las once de la noche, las de Carrera del Genil, 5; Reyes Católicos, 6; Gran Vía, 51; San Jerónimo, 13; Alhóndiga, 37; Elvira, 10 (Plaza de San Gil); Carril del Picón, 8; Placeta de Cauchiles (Albayzín); Avenida de Andaluces, 10; Violón, 3; Almenilla, 2 (Camino de Ronda); Carretera de la Sierra, 28.

Esta noche, a partir de las once hasta la mañana del martes, las de Mesones e Hileras, 2; Carrera de Darro, 39 y Camino de Ronda, 121.

HORARIO DE TRENES

Salidas.—Semidirecto a Almería diario a las 6,15 y llegada a las 21-35; automotor a Algeciras diario 8, y llegada 14-15 combinación con Málaga y Sevilla; automotor de Valencia diario 8-5 y llegada 21-20; correo de Alicante diario 8-35 y llegada 24; correo de Algeciras diario combinación con Málaga, Córdoba Sevilla y Jaén 9-55 y llegada 20-40; «Taf» a Madrid martes jueves y sábados 14-45 y llegada 22-30 Automotor a Sevilla diario combinación con Málaga y Córdoba 16 50 y llegada 22 50 Correo a Madrid diario 17-15 y llegada 7. Automotor a Almería diario 18-45 y llegada 22-25 Semidirecto a Almería martes jueves y sábados 18-55 y llegada 1-15 Omnibus a Loja días laborables 18-55 y llegada 20-55 Mensajero a Moreda diario 19-45 y llegada 22 Expreso a Madrid diario 21-20, y llegada 8-25 Omnibus a Loja días festivos 21-40, y llegada 23-40 Coche directo de tercera clase a Barcelona martes y viernes a las 17-15

Entradas.—Semidirecto de Almería, diario 10-15 Expreso de Madrid diario, 9 Omnibus de Loja días laborables 9-30 Mensajero de Moreda diario 9-55 Automotor de Almería lunes miércoles viernes y domingos, 11-40 Semidirecto de Almería, martes jueves y sábados 12 Automotor de Madrid diario 13-45 Omnibus de Loja, días festivos, 14-45 Automotor de Almería martes, jueves y sábados, 16-40 Correo de Algeciras diario 19-55 «Taf» de Madrid lunes miércoles y viernes 20-50 Automotor de Valencia diario 21-10 Correo de Alicante, diario, 22 Automotor de Algeciras diario 22-30 Coche directo de tercera clase de Barcelona lunes y jueves 13-45

HORARIO DE AUTOBUSES

Alsina a Sevilla sale a las 7-30 horas; a Jaén, 7 de la mañana y 8 de la tarde; a Córdoba, 7-30; a Málaga 8; a Motril, rápido 18 y directo, 19; a Almuñécar, 7 de la mañana y 4 de la tarde; a Lanjaron especial, 16. Autedia a Baza rápido, 18 y normal 19-30; a Guadix y Huéscar 17; a La Peza 16-45 Ramat Murcia 8-45.

El servicio de Autedia no funciona los domingos

LLAMADAS URGENTES

Teléfonos para casos urgentes.—Bomberos 33222; Casa de Socorro 21263 Hospital Clínico 31885; Hospital de San Juan de Dios 33500; Policía 21940; Guardia civil, 21439; Policía Armada 22862. Policía municipal 21550; Compañía Sevillana de Electricidad 21465

MEDIAS y COMPLEMENTOS para SEÑORA

MEDIAS: ATRACTIVAS, SELECTAS, RESISTENTES, ¡UNA EXTRAORDINARIA VARIEDAD!

Elija la calidad conveniente para cada ocasión.

TIPOS, DOBLE, FINOS, FINISIMOS e INDESMALLABLES, CON o SIN COSTURA, HELANCA, DESCANSO, SUPER-HOSE. DIVERSOS ESTILOS DE TALONES, DIBUJOS y CALADOS.

COLORES DE MODA:

★ ABEDUL

★ «SIROCCO»

★ ANTILOPE

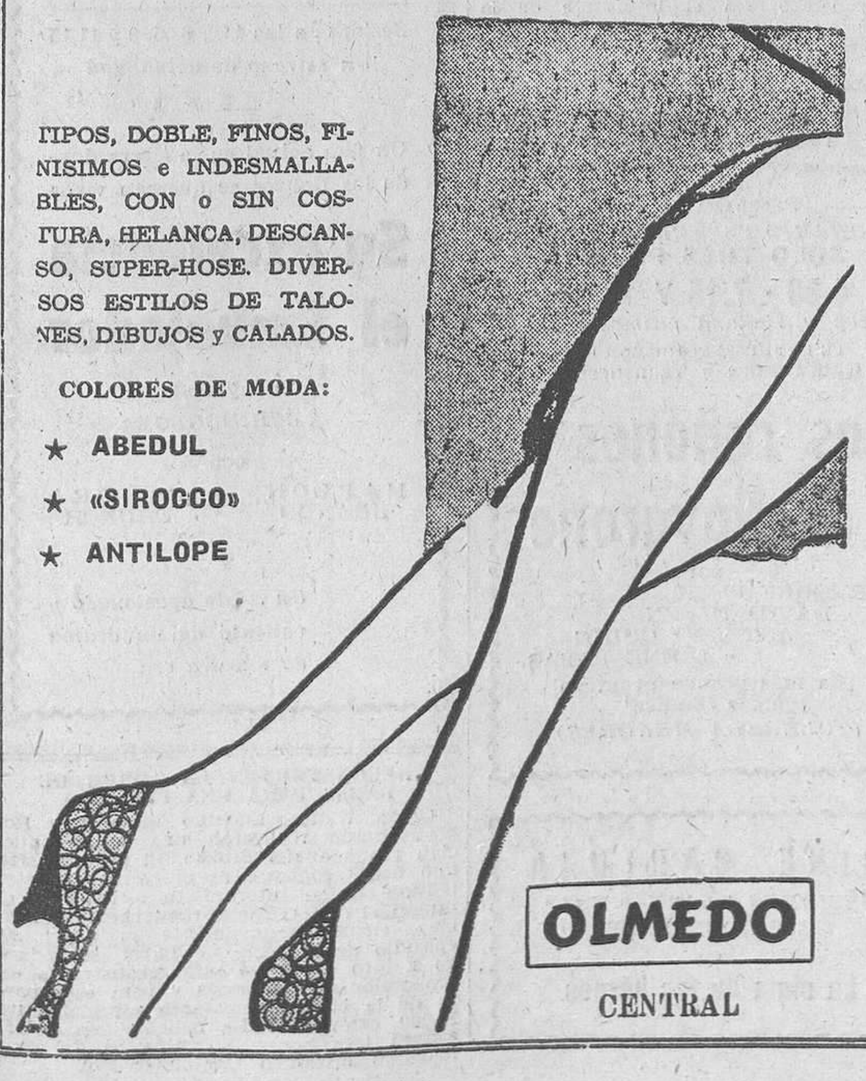

OLMEDO

CENTRAL

CHRISTMAS

¡7.000 MODELOS!

10.000.000 de ejemplares en existencia. Desde una peseta cada uno, con sobre. Servimos a provincias.

JHERR Velázquez, 124 MADRID (6)

Ministerio de Educación, Cultura y Deporte

Espectáculos

CINE

Teatro Cervantes

Desde las 5, última a las 11

Agente 007 contra el Dr. No

Technicolor — (Mayores)
por
SEAN CONNERY
JOSEPH WISEMAN — URSULA ANDRESS

Una aventura maravillosa en escenarios fastuosos, con mujeres extraordinarias, con peligros escalofriantes, en un films modelo de ejecución y continuidad emocional

(Mayores)

«Una cubierta gastada es un peligro para tu vida y para la de tus semejantes. La muerte por deslizamiento y por reventón viaja a tu lado».

- GOYA -

Desde las 5, última a las 11
ULTIMO Y DEFINITIVO DIA
del sensacional ESTRENO

4 en el espacio

en Technicolor y Vistavisión
(A. MENORES)
Por
MASSIMO GIROTTI, ANTONIO CIFARIELLO, ANDREA CECCHI y JOSE JASPE,
con las deslumbrantes bellezas de DAWN ADDANS y GIULIA RUBINI

MAÑANA
Grandioso estreno de
EL AGENTE K. SERA ASESINADO
por EDDIE CONSTANTINE y BARBARE LAAGE
(A. mayores)

PALACIO

Continuas 5'30, 8 y 10'30

NUEVAMENTE EL SISTEMA TODD-AO

nos asombra con su poder expresivo

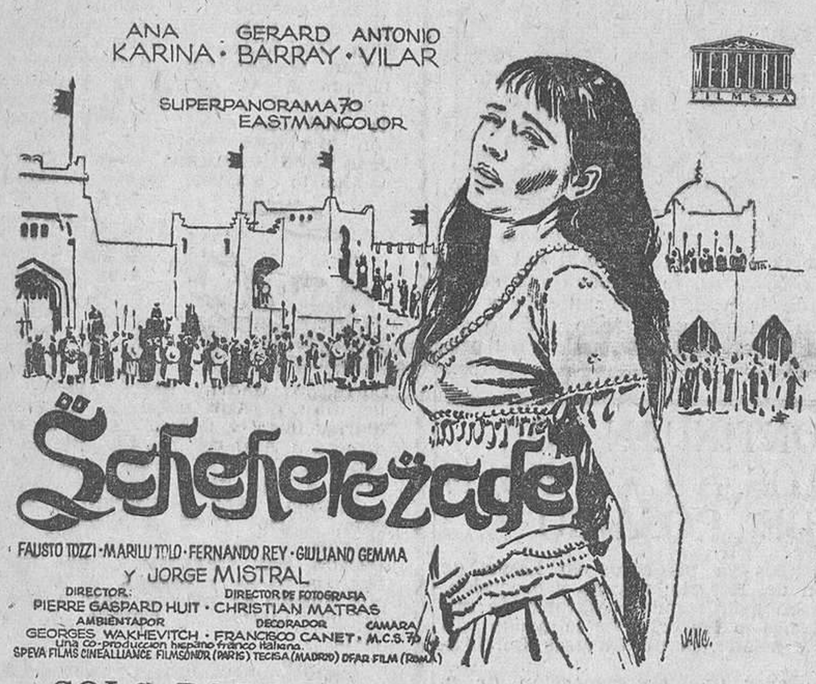

SOLO PARA MAYORES DE 18 AÑOS

Un amor cuyas proporciones superan la capacidad del sentir humano.

Aliatar Cinema

SESIONES A LAS
5 - 7 - 9 y 11

El más bello y divertido espectáculo del cine español

Escala en HI-FI

(Mayores)
CINEMASCOPE-TECNICOLOR
¡Algo nuevo y sensacional!
CASSEN
es el artífice de las carcajadas en
ESCALA EN HI-FI
¡Disparatada...!
¡Juvenil...!
¡Alegre...!
¡Divertida...!

COLISEO OLYMPIA

Sesiones a las 5-7-9 y 11
¡Una apasionante historia que dejará huella en su memoria!

ANTHONY PERKINS
MELINA MERCOURI
y RAF VALLONE en

FEDRA

(Mayores)
...una mujer mimada por el destino y destruída por el fuego de una pasión turbulenta!

ISABEL LA CATOLICA: «LOS PAJAROS»

Un característico Hitchcock para una película de «suspense». «Los pájaros» es una narración terrorífica, basada en un supuesto ataque de seres alados a la población humana. No tiene nada de particular el argumento, pero sí la maestría del director para producir en el espectador esas sensaciones angustiosas, esas sorpresas y esos sobresaltos con sus escenas inesperadas, pero que sirven a las mil maravillas para los propósitos de Alfred Hitchcock. Todo lo notable de la película en su estilo terrorífico y de emociones fuertes recae en el director. La interpretación es discreta y la fotografía excelente.

REGIO: «SU EXCELENCIA EL EMBAJADOR»

George Englund ha dirigido una buena película de política internacional, que mantiene un decidido interés, especialmente por la actualidad de ese revuelto Oriente y la revisión de la política norteamericana para con diversos países. La cinta es, en cierto modo, una crítica constructiva para Norteamérica, además de una sucinta impresión del pensamiento de muchos países asiáticos. Todo lo que en política internacional pesa se sitúa en esta excelente película rodada en escenarios naturales. Un país imaginario, con problemas actuales de reivindicaciones sociales, luchas políticas, nacionalismo y comunismo se retrata con vivos colores en esta producción. La trama gira alrededor de la actuación de un embajador norteamericano y sus puntos de vista en el problema. Marlon Brando realiza una interpretación irreprochable, y como escenas singulares recordamos el asalto al automóvil del embajador, la sangrienta revuelta y el final aleccionador, leve crítica al hombre medio de Norteamérica.

OLYMPIA: «FEDRA»

Jules Dessin ha conseguido una cinta de gran fuerza dramatica; dura, terrible, pero magistral. Ha actualizado el mito de Fedra, según Eurípides, con toda su descarnada amoralidad, su trágico destino, en un clima de pasiones humanas desbocadas. Con este material ingente, Dessin ha realizado una película vibrante, singular. Hay escenas cuya fuerza se hace estremecedora, como las secuencias del accidente del protagonista, el recitado de la lista de muertos en la desaparición de un buque ante los sollozos de las mujeres enlutadas, etc. Escenas de una maestría indudable y de una fuerza desgarrada, dramática e intensa. Toda la esencia del drama clásico resurge en la cinta de Dessin sin concesiones de ningún género. La interpretación es verdaderamente magnífica, a cargo de Melina Mercury, Anthony Perkins y Raf Vallone.

MADRIGAL «VIDAS BORRASCOSAS»

Una cinta típicamente americana. Trata del eterno problema de la formación de la personalidad, de las luchas encontradas, de los problemas íntimos de los personajes ante la vida, el amor y la sociedad. Para ello sitúa la acción en un provinciano lugar —Peyton Place—, con todas las virtudes y defectos de los núcleos pequeños, murmuradores, aquilosados, vivos sin embargo por la sencillez. Cinta de problemas personales, bien realizada técnicamente con fotos en color e interpretación adecuada de Lana Turner y Arthur Kennedy, entre otros.

GRANADA: «ROMMEL»

El mariscal Rommel fue el soldado de más prestigio del III Reich Famoso en su campaña del desierto, superó esa germanofobia de los países contendientes hacia los hombres del tristísimo III Reich. En esta cinta hay un respeto para su figura y hasta diríamos que una exaltación. Es una película bélica bien trazada, interesante, como un reportaje de la campaña de Africa, donde el «tercer corp» realizó verdaderas proezas al mando del «zorro del desierto». James Mason hace una creación del personaje con toda sobriedad y medida.

ALIATAR: «ESCALA EN HI-FI»

Una película de ritmo vertiginoso. Los números musicales, los «skets», se suceden con rapidez frenética. Esa misma sensación la han proclamado sus autores, como la característica de la cinta. Y así admitida no podemos dejar de decir que hay buen estilo de cine musical moderno, que echábamos de menos en nuestras producciones. Números internacionales, muy modernos, y conseguidos con estrellas de prestigio hacen de «Escala en Hi-Fi» una espectacular película en su género de un popular programa de televisión.

CERVANTES: «AGENTE 007 CONTRA EL DOCTOR NO»

Película de fantasía, pero agradable, con personajes estilo «superman» o hombres invencibles. Sin embargo, todas sus fantasías se soportan por lo divertido de la trama, el ritmo trepidante de su acción y las chicas bonitas que intervienen. Tiene sus momentos de «suspense» y nunca se hace pesado el transcurso del relato. Sean Connery hace buen papel en su personaje simpático.

GOYA: «CUATRO EN EL ESPACIO»

Lo más interesante, cinematográficamente, es el reportaje que representa las secuencias de las maniobras de los reactores italianos en una escuela de formación. Las fotografías aéreas son bellísimas e interesantes. Después, la trama amorosa, de cierta simpatía y atractivo. Cinta entretenida, interpretada por Massimo Girotti, Antonio Cifariello, Daw Addams y Giulia Rubini.

MILLER

BODA EN HOLLYWOOD

HOLLYWOOD, 13.—La actriz cinematográfica Connie Stevens ha contraído matrimonio con el actor James Staoy, en una de las más importantes ceremonias de Hollywood, en los años actuales.—(Efe).

CINE GRANADA

Sesiones a las 5-7-9 y 11

¡Una voluntad de hierro que no se doblegó ante la razón de la fuerza!

ROMMEL

El zorro del desierto

(Mayores)

con JAMES MASON
CEDRIC HARDWICKE
y JESSICA TANDY

La verdad sobre la muerte del famoso mariscal Rommel

El único hombre que osó decir «no» a Hitler.

Chiky Cinema

Desde las 5, última a las 11
¡ULTIMO DIA!
ABUELITA CHARLESTON
(MAYORES) - EASTMANCOLOR
con
Marujita Díaz — Germán Cobos

PELICULA SOBRE EL RAPTO DE DI STEFANO

Un guionista mejicano se ha dado prisa en preparar un guión sobre el reciente secuestro que en Caracas sufrió el famoso futbolista del Real Madrid, Alfredo Di Stéfano. El guión será entregado al productor Jesús Sotomayor, quien ha manifestado que desea que el propio Di Stéfano, al que le será ofrecido un importante contrato, sea el intérprete de la película.

CINE GRAN VIA

PROGRAMA N.º 10
HORARIO ESPECIAL:
SOLO TRES PASES, 4,30 - 7.15 Y 10,30
¡Hoy y mañana últimos días!
DE LA SUPERPRODUCCION EN CINEMASCOPE y TECHNICOLOR

Los cañones de Navarone

por
GREGORY PECK,
DAVID NIVEN,
ANTHONY QUINN
e IRENE PAPAS
¡La más grande aventura jamás filmada!
(TOLERADA MENORES)

CINE CARTUJA

SESIONES A LAS 7-9 Y 11
GREGORY PECK
en
La cima de los héroes

MADRIGAL

Su local :-: Su programa

Sesiones extra: A las 4,30, 7,30 y 10,30

Ciento sesenta minutos en los que ganarán su corazón la ternura, la emoción, la angustia.
Un estreno de selección
Un destacado éxito de América!
De la novela más leída en el mundo... VIDAS BORRASCOSAS (Pleyton Place)...una formidable película tan esperada y admirada como aquélla.

VIDAS BORRASCOSAS
(PEYTON PLACE)
DIRECTOR: MARK ROBSON
CINEMASCOPE COLOR DE LUXE

Un grupo de actores como nunca se reunieron en Hollywood puestos al servicio de un tema como jamás Hollywood había filmado
¡Toda la comedia y el drama del alma humana en un Cinemascope tan audaz como sincero!

Gran Teatro Isabel la Católica

Sesiones a las 4,30, 6,45, 9 y 11,15

El film que descubre una nueva fuente de terror y misterio

LOS PAJAROS

(Mayores)
TECHNICOLOR
con
ROD TAYLOR — JESSICA TANDY
y el debut de «TIPPI» HEDRE

El espectador no olvidará el ataque de «LOS PAJAROS» contra los seres humanos.

Teatro Cine Regio

Sesiones a las 4,30, 6,45, 9 y 11,15
Un estreno de actualidad

Un film actual en la tierra donde los Bonzos se queman vivos

Su excelencia el Embajador

(Mayores)
TECHNICOLOR
con
MARLON BRANDO — SANDRA CHURCH

Un relato apasionado y valiente de un drama de nuestra era.

RECONSTRUYEN LA TORRE DE BABEL PARA UNA PELICULA

Orson Welles, Luchino Visconti y Robert Breson realizarán una superproducción titulada «La Biblia». El primer astro que firmó contrato es el británico Peter O'Toole quien interpretará a Nemrod, el faraón. Peter O'Toole (Lawrence de Arabia), elegio personalmente su papel. El episodio de la torre de Babel, se rodará en Egipto. La torre será reconstruída en proporciones gigantescas y para esta parte de la cinta contratarán especialmente 12.000 comparsas. La película, en color, durará tres horas. El guión es del dramaturgo británico Cristopher Fry.

ASTORIA — CALVO SOTELO, 96

Desde las 5 — ¡ULTIMO DIA!

Una divertida comedia llena de dinamismo y simpatía

SU GRATA COMPAÑIA

TAB HUNTER - DEBBIE REYNOLDS

APOLO (ZAIDIN)

Desde las 7 — ¡ULTIMO DIA!

Un gran film de escalofriante autenticidad

Sangre sobre la tierra

ROCK HUDSON - DANA WINTERS
¡EMOCIONANTISIMA!

FLORIDA (B. ENCINA)

Desde las 7 — ¡ULTIMO DIA!

ELVIS PRESLEY
en una película de acción y luchas

La estrella de fuego

CINEMASCOPE - COLOR DE LUXE
— Una historia tensa y humana —

Ministerio de Educación, Cultura y Deporte

Anoche terminaron las fiestas en la Plaza de los Lobos

FUE MUY EMOTIVA LA PROCESION DE LA VIRGEN DE LA MISERICORDIA

LA SEÑORITA MARI-PEPA DAMAS, PROCLAMADA REINA DE LA BELLEZA

En honor de la Virgen de la Misericordia, cuya imagen se venera en la capilla de su nombre, de la Plaza de los Lobos, se celebraron diversos actos religiosos y profanos que culminaron ayer con una solemne procesión, que recorrió las principales calles de los barrios próximos a la citada plaza, las cuales se hallaban vistosamente engalanadas.

En la comitiva figuró la banda de tambores y cornetas de la Policía Armada, y numerosísimos fieles formaron en dos largas filas con velas encendidas. El cortejo fué presidido por el vicario general de la diócesis, don Paulino Cobo González, y de aquél formaron parte los jefes y oficiales de la Policía Armada, con el teniente coronel Salmerón Mora.

La procesión, que salió a las ocho de la noche, se recogió a las diez, y al entrar la Santísima Virgen en su templa la muchedumbre prorrumpió en vítores entusiastas.

Las calles y plazas de la barriada lucieron vistosa iluminación eléctrica y los balcones y fachadas de muchas casas han estado artísticamente adornadas.

Por la noche hubo gran animación en estas barriadas, en la que se instalaron numerosos puestos de golosinas y frutos, así como otros para diversión de la gente menuda. Estuvo muy concurrida la verbena que se celebró en la calle de Martínez de la Rosa, con elección de reina del barrio, y de sus damas de honor, y finalmente se quemó un castillo de fuegos artificiales en la plaza del Gran Capitán y una traca valenciana en la de los Lobos. La banda de música del Municipio dió un concierto y la tuna universitaria obsequió con una serenata a los ancianos acogidos en el Asilo de las Hermanitas de los Pobres.

MARI-PEPA DAMAS, REINA DEL BARRIO

En las primeras horas de la madrugada fué elegida la reina de la belleza, que recayó en la señorita Mari-Pepa de Damas, que lo fué por unanimidad, y su corte de honor quedó compuesta por Mercedes Barranco, Lolita Jiménez, Paquita Morales, Encarnita Palma, Pepita Palma y Josefina Guirela.

El jurado lo constituyeron el teniente de alcalde señor Vergara Reyes, y los miembros de la comisión organizadora de estas fiestas don José Morillas, don Luis León Hernández Silva, don José Alvarez Rodríguez, don Santiago Rubio Valenzuela, don Manuel Martínez Vázquez, don Juan Sánchez Serrano y don Rafael Sánchez Ibáñez.

Se efectuó por último el sorteo de los regalos, obsequio de la comisión de festejos, resultando agraciados los números 16.573, al que corresponde una cocina de dos fuegos y horno, con dos botellas de butano; el segundo premio al número 11.535, un tocadiscos portátil, y el tercero el número 1.425, un secador para el cabello. Los poseedores de las papeletas premiadas podrán retirar estos obsequios en la calle de Fábrica Vieja número 4.

HOJA DEL LUNES (editada por la Asociación de la Prensa de Granada) se vende en las capitales y pueblos de las provincias de Granada, Jaén, Málaga, Córdoba y Almería.

por correspondencia

GUITARRA

Con la garantía del Centro de máximo prestigio

25 AÑOS DE EXPERIENCIA

CCC

300.000 ALUMNOS

Centro autorizado por el Ministerio de E. N.

Otros cursos CCC

INGLES, FRANCES, ALEMAN, LATIN, VASCUENCE, SOLFEO, ACORDEON, CANTO, DIBUJO, CULTURA FISICA, JUDO - JIU JITSU, SECRETARIADO, MECANOGRAFIA, TAQUIGRAFIA, REDACCION, CORRESPONSAL, CONTABILIDAD, CALCULO, TRIBUTACION, ORTOGRAFIA, CULTURA GENERAL, BACHILLERATO, RADIOTECNIA, CORTE Y CONFECCION

Los cursos CCC no son como los demás...

Deseo información GRATIS sobre

Nombre

Calle

Población

Prov.

CCC - Garibay, 13 - Dep. G-120
SAN SEBASTIAN

TV

PROGRAMA DE HOY

SOBREMESA.—2: Carta de ajuste, actuando la orquesta de Reshsmann. 2.15: Primera página. 2,30: Páginas especiales. 3: Telediario. 3.30: Para nosotras, con charla de Román Escohotado. 3,40: «El séptimo cielo», de Strong, novela. 4: Final del programa.

PROGRAMA CULTURAL. — 5,45: Carta de ajuste. 6: Academia TV. 7: Universidad TV.

PROGRAMA DE NOCHE. — 7,32: «El comisario», telefilm. 8: Estilo. 8,30: Dibujos animados. 8,40: La aventura de la poesía: Santa Teresa 8,53: Mundo ligero. 9: Telediario 9,47: El tiempo. 9,52: Microma. 9,55: Marcando el compás. 10: Los defensores, telefilm. 11: Amigos del lunes. 12: Telediario. 12,20: El programa de mañana, medianoche y cierre.

SUCESOS

MATRIMONIO HERIDO AL VOLCAR LA MOTOCICLETA QUE OCUPABA, EN LA GRAN VIA

Un motorista que acompañado de su esposa, a la que llevaba como «paquete marchaba ayer al mediodía por la Gran Vía, se vio forzado a desviarse con rapidez para evitar el atropello de un peatón, aro el viraje fue tan brusco que la máquina se dirigió al bordillo de la acera, frente al Banco de Bilbao y sus ocupantes vinieron a tierra. El matrimonio fue auxiliado por el guardia urbano José Bailón que le acompañó al Servicio de urgencia del Hospital Clínico donde fue atendido. El se llama José Díaz González, tiene 47 años, es de oficio cerrajero y está domiciliado en la barriada de Haza Grande, y había resultado con una herida contusa en la región frontal y erosiones diversas en la cara. Su mujer Trinidad Fajardo Moreno, de 46 años solo sufrió erosiones y contusiones de carácter leve. Respecto a José los médicos se reservaron el pronóstico.

OTROS ACCIDENTES DE «MOTO»

En la carretera del Padul sufrió ayer una caída de la motocicleta que conducía Antonio González Domínguez, de 46 años que vive en carretera de Pulianas, número 15. Se produjo erosiones en distintas partes del cuerpo y fue atendido en el Hospital Clínico.

—Juan Simón Martínez, de 28 años, habitante en la carretera de Jaén, 3, se cayó de otra motocicleta en las cercanías del Pantano de los Bermejales y se ocasionó erosiones diversas de las que igualmente fue asistido en el mismo establecimiento benéfico que el anterior.

NIÑO CON QUEMADURAS AL ESTALLARLE UN COHETE

El pequeño de once años José Jiménez Luis, que vive en Plaza Larga del Albaicín, número 6, al prender fuego ayer a un cohete estalló éste antes de tiempo y le produjo quemaduras en la mano derecha. Tuvo que recibir asistencia médica el muchacho en el Hospital Clínico de San Cecilio y la lesión sufrida es menos grave.

HERIDOS EN RIÑA

Miguel Sáez García, domiciliado en Plaza Larga, 6 y Francisco Robles Hitos, que vive en Toril, 4, fueron asistidos ayer en la Casa de Socorro. El primero de una herida en la frente y el segundo de erosiones en la cara, que se produjeron al reñir en la calle de la Tinajilla. Ambos contendientes fueron presentados después en el respectivo centro policíaco, por la Policía Municipal.

LE QUITARON UNA MAQUINA FOTOGRAFICA

Don Gabriel María Echegoyen Dibildos, vecino de Irún formuló ayer denuncia a la Policía haciendo constar que del coche de su propiedad matrícula S. S. 30.383 le habían sustraído una máquina fotográfica para lo cual el autor del hecho violentó la portezuela del vehículo.

SE PELEARON EN EL CAMPO DE FUTBOL

La Policía Armada procedió ayer, en el campo de fútbol, a la detención de José Baquero Jiménez, que vive en la carretera de Pinos Puente y los hermanos Francisco y Luis Almendros Fernández, domiciliados en Cuesta de Marañas, 16, el primero y Plaza del 18 de Julio, el segundo, por sostener riña a consecuencia de la cual resultaron con lesiones sin importancia.

MOTOCICLETA QUE SE ESFUMA

Antonio Reyes Villa, que vive en la Plaza del 18 de Julio de la barriada de Mulhacén, puso ayer en conocimiento de la Policía que una motocicleta de su propiedad valorada en diez mil pesetas, que corresponde al número 10.261 de la matrícula de Granada, y que había dejado aparcada a la puerta de su domicilio, le había desaparecido ignorando donde pueda encontrarse.

AUTOMOVIL CON DAÑOS

El vecino de Porcuna (Jaén) Manuel Cañadas Ureña denunció ayer a la Policía que un autocar matrícula PMM, número 3.200 causó daños a un automóvil de su propiedad por valor de mil pesetas.

El hecho ocurrió en la calle de la Duquesa.

CAIDAS DIVERSAS

En los centros benéficos que se indican fueron atendidos ayer de lesiones producidas al caerse las siguientes personas:

En el Hospital Clínico Trinidad Rueda Cañas, de 49 años, domiciliada en San José Alta, 11, contusión en el hemitórax izquierdo y probable fractura de la décima costilla; Rafael García Ortiz, de 5 años, Camino de Beas, fractura del radio izquierdo por su tercio medio; José Ariza Morillas, de 11 años, Santiago 28, luxación del codo izquierdo y Pablo Márquez Campos, de 2 años, Ciego, 6, de una herida en la cabeza.

En la Casa de Socorro, Juan García España, de 10 años, San Jacinto, 8, de erosiones en el muslo derecho.

MORTAL ACCIDENTE

DAIMIEL (Ciudad Real), 13.—Al chocar violentamente la motocicleta en que viajaban contra un camión, resultó muerto el conductor de la máquina, Pedro Moreno, de 20 años, y gravísimamente herido su acompañante, Agustín García Consuegra.—(Cifra).

ATROPELLO MORTAL

BILBAO, 13.—El joven de 19 años, Clementino Pérez Diéguez, natural de Valladolid y vecino de Lasarte, resultó muerto al ser atropellado por un automóvil.—(Cifra).

PESQUERO AVERIADO

ARRECIFE DE LANZAROTE, 13.—La motonave pesquera «Río Amadoro», se encuentra en grave situación por sufrir una vía de agua.

El informe que ha sido recibido por la estación costera dice también que la seguridad de los tripulantes está garantizada, ya que la pareja del barco averiado, el «Anturus», permanece alerta para recoger a los náufragos si la nave se hunde.—(Cifra).

UNA MOTO CAYO A UNA ACEQUIA

ELCHE, 13.—Una motocicleta que circulaba por la carretera de la Marina, cayó a una acequia de riego, pereciendo ahogado el conductor de la máquina, José Antonio Villena Valero, de 19 años, y herido leve su acompañante, Manuel Pascual Lucas, natural de Cieza.—(Cifra).

prendas varoniles

de impecable confección

ABRIGOS
TRAJES
GABARDINAS
AMERICANAS SPORT
ANTES
NAPAS
PUNTO EXTERIOR...

PRENDAS MEJORES EN UNA COLECCION COMPLETISIMA

También confecciones para niños

Cid publicidad

Tejidos VAZQUEZ

BIB-RAMBLA, 28.
HILERAS, 4 y 6

SALUD - FUERZA - ENERGIA

Centro autorizado Minist. Educación Nacional - 100-B C. S. Nº 17.303

EN BREVES SEMANAS. Distíngase entre sus amistades obteniendo una GRAN MUSCULATURA y disminuyendo las GRASAS SUPERFLUAS de su cuerpo, en cualquier edad y y naturaleza. Delgado o grueso, alto o bajo, fuerte o débil, joven o mayor, será bien atendido.

Con solo 15 minutos diarios

en la intimidad de su HOGAR, son suficientes SIN molestias. SIN desplazamientos:

EN MUY BREVES SEMANAS, usted podrá experimentar un favorable cambio mediante una readaptación progresiva de sus FIBRAS MUSCULARES, consiguiendo:

Anchas espaldas, hombros robustos, dorsales pronunciadas, pecho erguido, cintura estrecha. Logrando un conjunto muscular atlético y ágil.

Foto Rillos

PIDANOS INFORMACION

Enviando el CUPON OBSEQUIO recibirá una Revista Deportiva e informativa GRATIS.

CUPON SIN COMPROMISO

PARA UNA DOCUMENTADA E ILUSTRADA REVISTA DEPORTIVA

Sr.

Calle

Ciudad

Provincia Dto. Postal N.º

¡decidase! LLENE Y ENVIE HOY MISMO ESTE CUPON

SANSON INSTITUT

Apartado 8047
BARCELONA

Ministerio de Educación, Cultura y Deporte

LA FIESTA TAURINA

Cogidas de Murillo (Zaragoza) y Poveda (Madrid)

MONDEÑO, CESAR GIRON, PACO CORPAS Y RAFAEL PEDROSA CORTARON UNA OREJA CADA UNO, EL VITI Y MANOLO CARRA FUERON OVACIONADOS Y GREGORIO SANCHEZ ESCUCHO UN AVISO

JUANITO GIMENO CORTO UNA OREJA EN MOTRIL, DONDE FUERON APLAUDIDOS BERENJENO Y SANCHEZ FUENTES

PAQUIRRI LIDIO EL SOLO SEIS NOVILLOS EN CADIZ Y SALIO A HOMBROS DESPUES DE CORTAR TRES OREJAS

ZARAGOZA, 13.—Segunda corrida de feria. Seis toros de don Lisardo Sánchez, bien presentados y de juego, aunque los dos últimos resultaron inciertos.

Gregorio Sánchez que sustituía a Palmeño, por cogida de éste, hace faena de muleta variada a su primero, al que mata de un pinchazo hondo, otro y descabello al segundo golpe (Algunos pitos.) En su segundo, hace una faena de mucho mando y arte para cuatro pinchazos y estocada. (Aplausos y algunos pitos.)

Fermín Murillo, hace una faena de muleta con pases con la derecha y la izquierda que se ovacionan. Mata de un estoconazo. (Gran ovación, dos orejas, vuelta y saludos.) En su segundo, faena valiente con ambas manos. Al dar un pase es enganchado y derribado y corneado en el suelo. Pasa a la enfermería. Gregorio Sánchez se deshace del bicho de estocada.

Mondeño, hace una faena a su primero entre ovaciones y música para cuatro pinchazos y una estocada. (Ovación y vuelta.) En el que cierra plaza, faena entre aplausos y al son de la música, para una buena estocada. (Ovación, una oreja y vuelta al ruedo..)

A Murillo, le fue apreciada herida en el muslo izquierdo de pronóstico reservado.—(Cifra.)

CONTUSIONADO CESAR GIRON EN LA CORRIDA DE PALMA

PALMA DE MALLORCA, 13.—Cinco toros de don José Benítez Cubero, dos bravos y tres reservones y uno de la viuda de don Lucio Tabernero, malo de solemnidad.

César Girón, es ovacionado con la capa y en banderillas, en su primero. Faena de muleta muy valiente y adornada, para dos pinchazos y estocada. (Ovación, una oreja y vuelta.) En su segundo, faena sin lucimiento para una estocada. (Ovación.)

Diego Puerta, faena a su primero artística que se jalea Un pinchazo, media y dos descabellos. (Ovación, una oreja y vuelta.) En su segundo, faena adornada para estocada y tres descabellos. (Ovación.)

El Viti, faena porfiando mucho. Se le aplaude la voluntad. Pinchazo y gran estocada. (Ovación.) En su segundo, faena eficaz de castigo, para una estocada. (Aplausos.)

César Girón fue asistido en la enfermería de contusiones en la cara y codo, leves.—(Cifra.)

TROFEOS PARA CORPAS Y PEDROSA, EN BARCELONA

BARCELONA, 13.—En la plaza de Las Arenas ha tenido lugar la corrida en honor de la IV Gala de la Sedería Española.

Toros de don Javier Moreno, de Sevilla, de buena presencia, aunque mansurrones y flojos.

Paco Corpas, buena faena en su primero. Mató de una estocada. (Aplausos.) En su segundo, toreó con mucha elegancia, dando pases artísticos y toreros. Mató de estocada. (Ovación, oreja y dos vueltas.)

Rafael Pedrosa, terminó con su primero de una estocada y descabello (Ovación y vuelta.) Al quinto, realizó una faena seria y valiente para una estocada (Ovación, una oreja y vuelta.)

Manolo Carra, que sustituía a Emilo Oliva, luchó con el peor lote. A su primero,estocada corta y descabello. (Escuchó aplausos.) Al último, después de porfiar mucho entre los cuernos del bicho, lo despachó de estocada y descabello. (Aplausos.)

Corpas y Pedrosa fueron paseados a hombros.—(Cifra.)

COGIDA GRAVE DEL DEBUTANTE «POVEDA», EN VISTA ALEGRE

MADRID, 13.—Plaza de Vista Alegre. Siete novillos de don Domingo Ortega, de Borox (Toledo), que fueron bravos y tuvieron casta, pero desiguales de presentación.

La rejoneadora Paquita Rocamora fue ovacionada y dio la vuelta al ruedo.

Cipriano López «El Espontáneo», escuchó aplausos en su primero. En su segundo, palmas y algunos pitos.

Clemente Antolín «El Millonario», cortó dos orejas y en su primero. Dio la vuelta al ruedo. Al novillo también le fue dada la vuelta en el arrastre. En su segundo escuchó aplausos y algunos pitos.

El debutante Antonio Martínez «Poveda», silencio en su primero. En su segundo fue empitonado al dar un muletazo y pasó a la enfermería. Terminó con el novillo «El Espontáneo».

Antonio Martínez «Poveda», sufre herida en el muslo izquierdo con una trayectoria de 20 centímetros e intenso shock traumático. Pronóstico grave. Pasó al Sanatorio de Toreros.

«El Millonario» fue también asistido en la enfermería de un puntazo corrido en el muslo derecho, leve.—(Cifra).

«PAQUIRRI», UNICO ESPADA EN CADIZ, CORTO TRES OREJAS

CADIZ, 13.—Novillada sin picadores. Novillos de la ganadería de Juan Pedro Domecq, que resultaron buenos.

Paco Rovira «Paquirri», único lidiador, que alcanzó un completo éxito, toreó a los seis novillos con arte y valor concediéndosele las dos orejas del segundo y una del tercero Dio la vuelta al ruedo en los seis astados.

Al final de la corrida dio una vuelta a hombros y así fue sacado de la plaza.—(Cifra).

OREJAS PARA JORECHU PEREZ Y MONTILLA Y UN AVISO A LIMEÑO, EN MADRID

MADRID, 13.—Plaza Monumental. Un novillo de la señora Viuda de don Alicio Tabernero para el rejoneador Josechu Pérez de Mendoza, y cinco toros de doña María Dolores de Juana de Cervantes y uno de Manuel García Aleas, corrido en sexto lugar.

El novillo de rejones fue bravo. Los toros de doña María Dolores de Juana de Cervantes, grandes, dieron juego desigual.

El primero fue sosote ,el segundo y tercero mansos y manejables el cuarto y quinto. El de Aleas, manso y peligroso.

Josechu Pérez de Mendoza tuvo una brillante actuación y se le premió con la concesión de una oreja . Dio la vuelta al ruedo.

Limeño escuchó aplausos en la muerte de su primero, en el que estuvo muy valiente. En su segundo escuchó un aviso. Muchos aplausos y algunos pitos.

José María Montilla hizo una faena valerosa a su primero y mató de una estocada. (Ovación y salida al tercio). Al quinto lo toreó magistralmente entre constantes ovaciones. Mató de estocada atravesada. (Gran ovación, una oreja y vuelta al ruedo).

Antonio León, que confirmaba su alternativa fue aplauddo en la faena de muleta a su primero. Mató de dos pinchazos y estocada. (Ovación grande y salida al tercio). En el que cerró plaza estuvo muy valiente y mató de pinchazo, otro y estocada. (Ovación).—(Cifra).

LOS HERMANOS PERALTA, UNICOS QUE CORTARON OREJAS EN LA CORRIDA GOYESCA DE CORDOBA

CORDOBA, 13.—Corrida goyesca en homenaje a la vieja plaza de toros que va a ser demolida. Toros de don Isaías Vázquez, bien presentados y con poder.

Don Angel y don Rafael Peralta, se lucieron como caballistas y en rejones y banderillas. Una oreja para cada uno de los jinetes.

Orteguita mató a su primero, de lidia ordinaria, de media estocada, dos pinchazos, media y descabello. Se aplaude al toro en el arrastre. En su segundo, silencio, después de un pinchazo, media y descabello.

Antonio Medina mató a su primero de estocada y descabello. Ovación y saludos. A su segundo lo despacha de cuatro pinchazos y tres descabellos. Silencio.

El Caracol buena faena a su primero. Mata de media que basta. División de opiniones. En el último, un pinchazo, estocada baja y un pinchazo hondo. Silencio. (Cifra).

JUANITO GIMENO TRIUNFO EN MOTRIL

MOTRIL, (De nuestro corresponsal).—Cinco novillos de Soria y Penato y uno de Eugenio Marín.

Antonio Sánchez Fuentes escuchó palmas y pitos en su primero. En su segundo dio la vuelta al ruedo.

José Rodríguez «Berenjeno» dio dos vueltas al ruedo en su primero. En su segundo cumplió.

Juanito Gimeno cortó una oreja en su primero y fue aplaudido en su segundo. Salió de la plaza a hombros.

EN TALAVERA DE LA REINA, SOLO UNA OREJA PARA GABRIEL DE LA CASA

TALAVERA DE LA REINA, 13.— Cinco novillos de doña Isabel Rosa González, de El Escorial, bronco y difíciles, excepto el de rejones, que embistió bien y fue aplaudido en el arrastre.

Los hermanos López Chaves, ovación y vuelta al ruedo.

Pepito de la Casa, ovación en el primero y ovación y vuelta en el tercero.

Gabriel de la Casa, una oreja y vuelta en el segundo y palmas en el que cerró plaza.—(Cifra.)

TOROS EN SANTAREM (PORTUGAL)

SANTAREM (Portugal), 13.—Toros de Oliveira para Manuel Dos Santos, José Julio y el caballista José Mestre Baptista.

Manuel Dos Santos, del que se dice que es la última corrida que toreaba, gran ovación y dos vueltas en su primero. En el otro, ovación y vuelta.

José Julio, bien en su primero, en el que dio la vuelta y fue ovacionado. En el que cierra plaza se luce con banderillas. (Vuelta al ruedo con división de opiniones.)—(Efe.)

HOMENAJE A LA MEMORIA DE DOS TOREROS ARAGONESES

ZARAGOZA, 13.—Organizados por la peña Herrerín-Ballesteros, se celebraron sufragios por los toreros Jaime Herrerín y Florencio Ballesteros, que mantuvieron una gran rivalidad en la época dorada del torerismo aragonés.

A continuación, en un pasillo de la plaza de toros, fué descubierta un lápida con los nombres de los dos grandes toreros aragoneses.—(Cifra).

Continúa en extrema gravedad el diestro Emilio Oliva

MADRID, 13.—El estado del matador de toros Emilio Oliva, continúa siendo muy grave. El doctor Giménez Guinea, después de reconocer al herido a mediodía, facilitó el siguiente parte facultativo: «Emilio Oliva ha pasado la noche intranquilo y con las alternativas de pulso y tensión variables, que han sido tratadas adecuadamente. La gravedad extrema continúa». Durante las horas de la tarde el torero ha estado más animado.—(Cifra).

TERMINO LA TEMPORADA TAURINA EN GRANADA

Los aficionados que no asistieron el sábado a la novillada de la Prensa, última de la temporada, se perdieron una buena tarde. Porque el festejo resultó divertido. Los novillos —de doña Carmen Rodríguez Zurbano, de Salamanca—, fueron bravitos y nobles, y los espadas hicieron buenas faenas.

Sánchez Fuentes, que se presentaba por vez primera en Granada, es un excelente torero y formidable matador, al que le esperan grandes triunfos. Hizo dos magníficas faenas de muleta y entró a matar en corto y por derecho, cobrando estupendos volapiés. Se llevó tres orejas justísimas.

Juanito Gimeno siguió derrochando el valor a que nos tiene acostumbrados, tanto con la capa como con la muleta y muy decidido con el estoque. Cortó dos orejas.

Juan Pérez «El Doble del Cordobés», es á menos cuajado que los otros diestro . No obstante, estuvo valeroso y cortó una oreja.

COLEGIO "ACADEMIA FIDES"

LEGALMENTE RECONOCIDO

PRIMARIA

Este año se ha reorganizado totalmente la Primaria.
Está abierto el plazo de matrícula. Plazas limitadas. Clases de Francés.

BACHILLERATO Y PREUNIVERSITARIO

Está abierta la matrícula para el curso próximo. Número limitado de alumnos en cada clase.

INTERNADO

Abierta la inscripción y matrícula en toda la enseñanza.

MELCHOR ALMAGRO, 12 . TELEFONO 32680. GRANADA

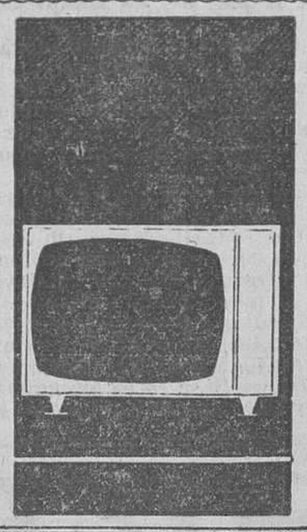

TELEVISORES

TRANSISTORES — APARATOS DE RADIO
LAVADORAS — ESTUFAS — COCINAS

COMPRE DE UNA VEZ... Y PAGUE POCO A POCO.

LA ORGANIZACION DE LAS GRANDES FACILIDADES

UNIVERSAL ELECTRICA

CAMPOVERDE, 3 (Plaza del Matadero)
SAN JUAN DE DIOS, 26 Dpdo.

CRONICA JUDICIAL

La novia dijo "no" al novio en la puerta de la iglesia

«HASTA ESTE SITIO QUERIA TRAERTE PARA REIRME DE TI», GRITO AIRADA

HA SIDO CONDENADA A CUATRO AÑOS, DOS MESES Y UN DIA DE DESTIERRO

El rencor, el odio o el despecho, no pueden dar buenos resultados a aquellas personas que actúan movidas por dichos estímulos. La nobleza y humildad, con dignidad bien llevada, es la norma que tenemos las personas para vivir en armonía dentro de la sociedad en que nos desenvolvemos. Hoy presento el caso de la novia despechada, que llevó su odio hasta tal extremo que ha sido condenada a destierro al estimarse que ha cometido el delito de injurias con la agravante de astucia.

La señorita a quien llamaremos X, mantenía relaciones amorosas con su novio, a quien llamaremos Z. Las relaciones duraban ya tres años, se hicieron los preparativos de la boda y aquello marchaba sobre ruedas. Un día surgió una ligera desavenencia entre los enamorados y el noviazgo quedó roto. Cosa normal y lógica en los noviazgos Las riñas entre novios es cosa normal y además es precisamente la «pimienta» de las relaciones. Pero, por parte del novio, el incidente no llegó a la ruptura total. Y un buen día, sumiso, se acercó a su novia, pidió perdón y se arreglaron Y ya todo marchó de perlas. Se buscaron un piso se amuebló éste, cada cual aportaba sus ropas, y los muebles fueron puestos en el piso aptos para recibir a los nuevos esposos. La boda se fijó para el día 10 de marzo de 1960 a las doce de la mañana, en una céntrica iglesia Las invitaciones fueron repartidas, los gastos de iglesia pagados y todo listo... para oír la marcha nupcial.

En la mañana del día 10 de marzo, día fijado para la boda, los novios oyeron misa, confesaron y comulgaron juntos y se despidieron cariñosamente hasta las doce, hora fijada para la boda. Son las doce de la mañana. El novio, de etiqueta, espera en el atrio de la iglesia. Los padrinos, preparados. Los amigos, también. De repente, emoción. ¡Llega la novia! Besos entre las amigas, aplausos, buenos comentarios al vestido y al velo, felicitaciones... Y cuando las puertas del templo se abren por los monaguillos para dar paso a los futuros esposos, surgió lo inesperado. La novia, desasiéndose del brazo del padrino, se volvió de espaldas, se puso en jarras y dirigiéndose al novio le dijo en alta voz: «Hasta este sitio quería traerte para reirme de ti...» Y dando media vuelta dejó plantado al novio y se marchó en el mismo coche que la había traído. Ni que decir tiene la revuelta y el requemor que la conducta de la novia dejó entre los presentes. El novio perdió 7.597 pesetas, importe de gastos de la boda.

El novio denunció a la novia por injurias, y la Audiencia condenó a la señorita X a cuatro años, dos meses y un día de destierro, por incurrir en el delito de injurias graves, previsto y castigado en el artículo 457 del Código penal. La condenada recurre al Tribunal Supremo, quien rechaza el recurso, y mantiene en toda su integridad la sentencia dictada por la Audiencia, al estimar que «la afrenta de dejar plantado al novio así como las palabras pronunciadas delante de los concurrentes lo fueron con rencor, con ánimo de vilipendiarle, con profundo desprecio, inconcebible en una mente sana y constituyen el delito de injurias graves por la cual fue condenada...»

Francisco CARRANZA FERNANDEZ

LOS CAPITANES DE DOS PESQUEROS ESPAÑOLES, DETENIDOS EN CANADA

SAN JUAN (Terranova), 13.—El cónsul de España en esta ciudad, señor Costa, ha declarado que los capitanes de dos pesqueros españoles han sido detenidos y van a ser acusados de pescar en aguas jurisdicionales canadienses.

Añadió el cónsul español que su Gobierno protestará oficialmente contra esta medida, y que llevaría el asunto hasta el Tribunal Supremo del Canadá, si es preciso.—(Efe).

GRAN TRIUNFO DE PAQUITO CAGANCHO, EN LA PEZA

Cortó cuatro orejas y dos rabos y salió a hombros

LA PEZA, 13.—Segunda novillada de feria. Actuó de único matador Paquito Cagancho.

A su primero, un novillo grande, lo torea superiormente a la verónica, dando un quite de frente por detrás oyendo una gran ovación. El novillo fué banderilleado superiormente. Brinda la muerte de este novillo al público. Inicia su faena con la muleta doblándose muy bien con el novillo. Varias series de derechazos rematados con el de pecho. Gran ovación. Otra serie de naturales muy aplaudidos. Sigue con giraldillas, molinetes y mata de un pinchazo y gran estocada en todo lo alto. (Dos orejas y rabo, dando dos vueltas al ruedo).

En su segundo, un poco más pequeño, varios lances muy aplaudidos, un quite por chicuelinas. Con la muleta pases de todas las marcas para un pinchazo y estocada. (Dos orejas y el rabo).

Salió a hombros de la plaza.

El sobresaliente Cocherito II fué muy aplaudido en varios quites.

ZARAGOZA, ATESTADA DE FORASTEROS

ZARAGOZA, 13.—Continúan las fiestas del Pilar con un tiempo extraordinariamente bueno y con una afluencia de público sin precedentes, hasta el punto de haberse agotado ampliamente toda la capacidad de alojamiento, incluso la particular, de la ciudad y de no pocas poblaciones cercanas.

A primera hora de la tarde tuvo lugar la ofrenda de frutos a la Virgen del Pilar, en presencia del alcalde y de una representación del Ayuntamiento y del Cabildo Metropolitano.—(Cifra).

BUMAR Centro de Estudios

Alhóndiga, 2. — Teléfono 27571 (151)

Elija el estudio que más le guste y nosotros le capacitaremos para un empleo bien retribuído.

MECANOGRAFIA al tacto (textos «Bumar»). TAQUIGRAFIA internacional (rapidísima). INGLES - FRANCES - ALEMAN (Prof. nativas). CONTABILIDAD. - CALCULO comercial. Cultura. AUXILIAR de oficinas. SECRETARIADO. COMERCIO DELINEANTE general; de la construcción. (Adherida a «CEAC», de Barcelona.)

★ Todos nuestros alumnos salen colocados ★

Ministerio de Educación, Cultura y Deporte

PRIMERA DIVISION PRIMERA DIVISION PRIMERA DIVISION

El Betis se dejó arrebatar un punto por el Elche (0-0)

EL ATLETICO MADRILEÑO SIGUE SIN ENCONTRAR SU SITIO: EMPATO A UNO CON EL SEVILLA, EN EL METROPOLITANO

DURANTE EL PARTIDO, PRODIGO EN INCIDENTES, RESULTO HERIDO MADYNABEITIA DE UNA PEDRADA

UNA TERCERA IGUALADA SE REGISTRO EN LA JORNADA: LA CONSEGUIDA POR EL CORDOBA EN VALLADOLID (0-0)

PERDIO EL MADRID EN SARRIA POR 1-0, ANTE EL ESPAÑOL, EN EL QUE DESTACARON KUBALA Y RAMIREZ

Heliópolis

BETIS, 0 - ELCHE, 0

Betis: Pepin; Colo, Ríos, Grau; Montaner, Lasa; Portilla, Rogelio, Ansola, Senekowitsch y Molina.

Elche: Pazos; Chancho, Iborra, Quirant; Ramos, Forneris; Cardona, Lezcano, Martínez, Romero y Oviedo.

Arbitró el señor Ortiz de Mendivil. Que incurrió en varios errores

Salió el Betis al ataque realizando el Elche una cerrada defensa que consiguió alejar del peligro su puerta. Después de unos cinco minutos de dominio alterno vuelve a atacar el Betis, que estrella contra los palos un cabezazo de Ansola, y a los catorce, otro remate de Lasa. Reaccionan los ilicitanos y pasan al contrataque, pero no logra profundizar en el área blanquiverde. En cambio, Pazos tiene que intervenir en sendos disparos de Molina. Presionan intensamente los locales sin que el Elche tenga otras intervenciones más que algunas escapadas que no entrañan ningún peligro para el marco andaluz. Molina ejecuta, a los treinta y un minutos un golpe franco muy cerca del área, haciéndose Pazos con el balón difícilmente y, poco después, neutraliza un remate de cabeza de Ansola. A los cuarenta y dos minutos, el mismo jugador lanza un tiro sensacional que pone nuevamente a prueba al guardamenta forastero, y se suceden varios disparos sobre la meta ilicitana, durante unos minutos, de extraordinaria emoción. El árbitro cometió repetidos errores, lo que originó broncas en las gradas y algún incidente sobre el campo.

En la segunda mitad, se mostró el Elche más incisivo que en la fase anterior, registrándose a los siete minutos un gran tiro de Oviedo, solo ante la puerta, que Pepín blocó con apuros. A los dieciséis minutos, Pazos tiene que echar a corner un cabezazo de Ansola. Tres minutos más tarde ha de hacer lo mismo a remate de Molina y, poco después, dos tremendos disparos de Lasa y Rogelio, salen fuera por muy poco. A los veinticinco minutos, el portero forastero, realiza una extraordinaria parada a tiro de Ansola y, a los treinta y seis, despeja con el pie un tiro a bocajarro del delantero centro bético. Se produce luego una de las contadas ocasiones de peligro porque atraviesa la puerta local con remate de Martínez, que intercepta Pepín.

Han destacado, por el Betis, Ansola y Montaner, y por el Elche, Pazos, que ha sido el mejor de los veintidós, y Ramos. (Alfil.)

Metropolitano

AT. MADRID, 1 - SEVILLA, 1

MADRID, 13.—Atlético de Madrid: Madinabeytia; Rivilla, Griffa, Martínez Jayo; Ramiro, Glaria; Aramburu, Adelardo, Loma, Ribes y Zamanillo.

Sevilla: Mut; Juan Manuel, Campanal, Gallego; Ruiz Sosa, Achúcarro; Oliveros, Diéguez, Areta, Mateos y Donato.

Arbitró el colegiado valenciano señor Segrelles.

El encuentro transcurrió con juego insulso, con ataques por ambas partes que eran siempre desbaratados por las defensas sin jugadas dignas de mayor mérito, hasta en los cinco últimos minutos de partido en que se produjeron una serie de incidentes lamentables.

A los 35 minutos del segundo tiempo, el defensa derecho sevillista Juan Manuel fué objeto de una falta y el público de la lateral de socios del club rojiblanco, creyendo que era simulada, comenzó a lanzar almohadillas y botellas sobre el terreno de juego. Este fué el primer síntoma, cuando ya el marcador registraba el empate a un gol. A los 42 minutos, en un avance del Sevilla, incurre en falta fuera del área Griffa. Cuando se iba a lanzar por Mateos, arreció la lluvia de almohadillas, botellas y otros objetos sobre el área y portería del Atlético de Madrid, dirigidas contra el árbitro y los jugadores forasteros. Un espectador se lanzó al terreno de juego con intención de agredir al árbitro y fué detenido por Areta, quien lo llevó corriendo sobre la línea de gol, siendo detenido por la fuerza pública. Cuando mayor era el número de almohadillas que caían sobre el terreno, cayó sobre éste como fulminado el portero del Atlético de Madrid, Madinabeytia, quien se pudo comprobar que había recibido un golpe con una piedra de bastante tamaño en la columna vertebral, tres dedos más abajo de la nuca. Impedido para realizar de momento movimiento alguno, fué sustituído, retirándose a los vestuarios y ocupando su puesto el suplente San Román. Ejecutada la falta por Mateos, el balón dió en la escuadra izquierda de la puerta rojiblanca.

Lo más sobresaliente del partido ha sido el gol del Atlético marcado en el segundo tiempo, a los doce minutos, al sacar un golpe franco Ramiro, entrando la pelota por el único hueco que había dejado la barrera sevillista. A los 33 minutos, una combinación entre Mateos y Diéguez y con pase adelantado del primero a Areta, da ocasión al delantero centro para tirar a puerta y lograr el empate.

No cabe distinguir más que a las líneas defensivas de los dos equipos. La actuación del señor Segrelles, regular.—(Alfil).

Mestalla

VALENCIA, 2 - BILBAO, 1

VALENCIA, 13.—Valencia: Martínez; Piquer, Mestre, Verdú; Roberto, Arnal; Cabello, Sánchez, Lage, Waldo, Ribelles y Zuco.

Atlético de Bilbao: Iribar; Orue, Etura, Aranguren; Echevarría, Iturriaga; Sáez, Argacha, Zorriqueta, Mauri y Plácido.

Arbitró el señor Cerezuela.

El Valencia se impone desde el principio, estableciendo un dominio abrumador, que deja la iniciatva del juego en su poder y su delantera, que liga numerosas combinaciones se desenvuelve continuamente ante la meta de Iribar, chutando mucho, pero en general nada bien.

El Atlético está, durante un rato, dominado y sólo en una ocasión contraataca por medio de Zorriqueta, pero Martínez salva bien la jugada.

A los 26 minutos consigue el Valencia el primer gol en un centro de Zuco desde la derecha en que detiene Waldo la pelota con la cabeza y Etura la desvía ligeramente para Cabello enviarla a la red.

En la segunda mitad decae el ritmo del juego valencianista mientras que el Atlético de Bilbao juega mejor que antes, aunque su delantera se sigue mostrando muy inocente a la hora de rematar. A los dos minutos, Orue provoca una situación de peligro en su marco, que salva Iribar y, a los once, consigue el Valencia su segundo tanto, en un fallo entre Etura y Aranguren que salvó Waldo cruzándose hábilmente entre ellos, y fusila desde cerca el segundo tanto.

El Atlético reacciona y juega más al ataque, pero porfiando poco. A los 23 minutos, en un avance bilbaíno, Mauri entrega a Zorriqueta; éste remata, la pelota rebota en Mauri y va a parar a las malla, protestan los jugadores valencianistas pidiendo mano de Mauri, pero el árbitro concede el tanto.

En los últimos instantes el Atlético atacó pero sin resultado.

El portero del Atlético ha sido el mejor hombre sobre el campo y después, destacaron Mauri, Etura e Iturriaga. Por el Valencia, los mejores Cabello, Waldo, Arnal y Verdu.—(Alfil.)

Pasatón

PONTEVEDRA, 4 - OVIEDO, 1

PONTEVEDRA, 13.—Arbitró mal el colegiado balear señor Simó Fiol.

Pontevedra: Gato; Azcueta, Calleja, Cholo; Pastor, Vallejo; Recalde, Cerezuela, José Jorge, Martín Esperanza, Ribada.

Real Oviedo: Madriles (Boudon); Toni, Datzira, Alfonso; Iguarán, Icazuriaga; Beitia, José Luis, Miguel, Gasca, José María.

El encuentro ha resultado muy entretenido en la primera parte. El Pontevedra salió decidido a no perder los dos puntos en litigio y con entusiasmo y buen juego se fue imponiendo, mientras que el Oviedo iba replegando sus líneas.

A los dos minutos de iniciado el partido y al intentar arrebatar un balón a Ribada, Alonso cayó en difícil postura, resultando con luxación de hombro y teniendo que ser retirado del terreno de juego, para reaparecer poco después, como figura decorativa en el extremo izquierda.

A los 21 minutos, Recalde centra bien hacia José Jorge y éste, de cabeza, remata el primer tanto. A los 30 minutos, Martín Esperanza obtiene el segundo, al rematar de cabeza un centro de Ribada. A los 36 minutos, Gato sale a recoger un balón fuera del área con las manos. La falta la saca José María de tiro directo y con efecto, entrando la pelota por el ángulo sin que Gato pueda hacer nada. A los 41 minutos se tira un córner por Ribada, que transforma José Jorge en el tercer tanto local de tiro fuerte y raso.

En la segunda parte, Madriles es sustituído por Boudon en la meta ovetense. El juego baja algo de calidad. El Pontevedra sigue dominando, pero con mucha menos fuerza y eficacia. A los 34 minutos, una internada de Ribada finaliza con centro a media altura que Cerezuela aprovecha para conseguir de cabeza el cuarto tanto.

Faltando tres minutos para terminar, José Jorge es objeto de un penalty al ser derribado por Datzira, pero el árbitro hace caso omiso de la clara infracción.

Destacaron Martín Esperanza, Vallejo y Gato, por los locales, y Toni, Iguarán y José Luis, por los visitantes.—(Alfil.)

Zorrilla

VALLADOLID, 0 - CORDOBA, 0

VALLADOLID, 13.—Arbitró bien y sin complicaciones Zariquiegui.

Valladolid: Justo; Paredes, Sanjuán, Pinto; Ramírez, Sanchís; Fuertes, Joselín, Morollón, Rodilla, Torres-Robles.

Córdoba: Benegas; Simonet, Mingorance, López; Egea, Costa; Juanín, Lapetra, Miralles, Cabrera, Riaji.

El Valladolid realizó un partido de pésima calidad con arreglo a las escasas posibilidades de un conjunto desmantelado por el traspaso de varios de sus mejores jugadores. La línea delantera fue nula en los remates y su juego adoleció de intención y soltura, dejándose ganar siempre la acción por los defensas visitantes. Floja la línea media, preocupada por reforzar a la defensa, y ésta, con sus nuevos elementos, fue propicia para las incursiones de los ágiles y rápidos delanteros cordobeses.

El Córdoba, sin hacer un partido brillante, trabajó con entusiasmo de principio a fin, sin perder la serenidad, superando en méritos a los locales y haciéndose acreedores a una victoria que no consiguieron por varios desgraciados tiros a los postes, cuando ya se cantaba el gol.

Cabe destacar únicamente por el Valladolid a Justo, Pinto y Morollón. Por el Córdoba, Benegas, muy seguro en sus contadas actuaciones; Simonet, Mingorance, Egea, Cabrera y, sobre todos, Riaji.—(Alfil.)

La Condomina

MURCIA, 1 - LEVANTE, 0

MURCIA, 13.—Arbitró el señor Barrenechea, bien.

Levante: Rodri; Victoriero, Alustiza, Calpe; Vidal, Castelló; Valls, Wanderley, Torréns, Juliá, Pepín.

Murcia: Campillo; Tatono, Marquitos, Alvarito; Lax, Martínez; Lalo, Vicedo, Olano, Merodio, Szalay.

El partido lo resolvió el Murcia a los 38 minutos del segundo tiempo, en una buena jugada de Tatono y Merodio y remate final de Olano.

El Levante hizo el partido que le convenía: juego muy rápido y sus jugadores acudieron a todos los balones. Dominó el centro del terreno y en la primera mitad creó mucho peligro en la portería murciana, cuya defensa estuvo muy segura. La delantera levantina fue muy difícil de sujetar, mostrando sus integrantes mucha velocidad y dominio de balón.

El Murcia estuvo en muchos momentos desacertado, y conforme pasaban los minutos fue poniéndose más nervioso. Los delanteros estuvieron muy mal. La defensa y Campillo mostraron mucha seguridad y ello permitió a los locales sacar adelante este encuentro que parecía iba a terminar con empate a cero. Fue el defensa Tatono, precisamente, el que inició la jugada del gol. Pasó a Merodio, éste dribló a varios contrarios y, cerca del área, pasó a Olano, que sólo tuvo que impulsar la pelota a la red.

El Levante se dedicó a perder tiempo en la segunda mitad y cuando quiso recuperarlo, al encajar el tanto, era ya tarde. Destacaron por el Murcia Alvarito, Marquitos, Tatono y Szalay, y por el Levante, Alustiza, Torréns, Valls y Vidal. (Alfil.)

Sarriá

ESPAÑOL, 1 - MADRID, 0

BARCELONA, 13.—Arbitró López Zaballa, falto de autoridad.

Real Madrid: Araquistáin; Isidro, Santamaría, Casado; Müller, Zoco; Evaristo, F. Ruiz, Di Stéfano, Puskas, Gento.

Español: López; Gatell, Bartolí, Muñoz; Idígoras, Abel; Tejada, Carranza, Kubala, Ramírez, Mercadé.

Lleno en Sarriá. Se baten todos los récords de público y taquillaje, aproximándose a los cuatro millones de pesetas.

Hace el saque de honor, entre aplausos del público, el campeón de tenis Santana.

Los dos equipos fueron recibidos con grandes ovaciones, especialmente el Madrid, y con pancartas que decían: «Madrid, 6; Rangers, 0». «Hala Madrid».

Puesto en balón en movimiento, se aprecia rápidamente la táctica defensiva del Español, ya que Abel se sitúa para marcar a Puskas. Idígoras se encarga de Di Stéfano y Carranza junto a Ruiz, mientras los laterales sujetan a los extremos madridistas y queda Bartolí suelto como cerrojo. Este juego del Español inutiliza todos los intentos del Madrid, pero trae consigo el peligro de dejar suelto a Zoco, aunque su juego no logra romper la barrera defensiva españolista. Contratacando, el Español se mueve bien, llevado en forma inteligente por Kubala y Chico Ramírez, que tiene un excelente debut. Tanto es así que, a pesar de su táctica, es el Español el que domina esta fase del encuentro, y al tener que retrasarse Di Stéfano para apoyar sus líneas de cobertura, Idígoras se convierte en un delantero más, pero tampoco los españolistas encuentran hueco necesario para batir la meta del Madrid. Un tiro de Carranza sale rozando el marco.

El partido se endurece ante las duras entradas de los defensores blancos, juego al que corresponde el Español, y el árbitro se muestra impotente para cortar los intentos de agresión, dedicándole el público una gran bronca.

El dominio españolista se intensifica, y a los 36 minutos, al lanzar Kubala el sexto córner, Mercadé empalma y remata el gol de la victoria.

En la segunda fase domina el Madrid. El Español se defiende bravamente y emplea algunas veces el juego duro. El Madrid está a punto de empatar en un fuerte disparo cruzado de Evaristo que roza el marco. En el minuto 44, Evaristo pierde otra gran ocasión. Los últimos minutos son emocionantes.

Por el Español destacaron todos los elementos defensivos, especialmente Bartolí e Idígoras, y en la delantera, Kubala y Ramírez. Del Madrid, Müller y la zaga. La delantera, sólo en contadas ocasiones pudo lucirse.—(Alfil.)

La Romareda

ZARAGOZA, 2 - BARCELONA, 0

ZARAGOZA, 13.—Zaragoza: Yarza; Cortizo, Santamaría, Reija; País, Violeta; Canario, Duca, Murillo, Villa, Lapetra.

Barcelona: Sadurní; Foncho, Olivella, Eladio; Segarra, Gensana; Cubilla, Pereda, Zaldúa, Re, Fuste.

Arbitró Arribas, acertadamente.

Lleno en La Romareda y tarde calurosa. El Zaragoza celebraba la jornada económica del club. A la salida de César con su equipo es abucheado por el público.

El Zaragoza ha vencido en su segundo tiempo de juego acertado en el que ha conseguido un merecido triunfo pese al juego de defensiva cerrada que impusieron los del Barcelona y ante algunas incorrecciones de los azulgranas, especialmente de Cubilla.

Batalló el Zaragoza contra la defensa cerrada de los visitantes y el juego es nivelado. Se llega al final del primer tiempo sin que funcione el marcador.

En el segundo tiempo es el Zaragoza quien se vuelca contra la portería catalana con continuos ataques. A los veinte minutos de este constante acoso el Zaragoza consigue su primer gol. Un pase de Duca es aprovechado por Murillo para enviar el balón a la red. Momentos más tarde una falta a Villa la tira Canario y Murillo remata fuera. El Zaragoza ahora domina constantemente. A los 25, Murillo de cabeza consigue el segundo gol para los locales. Se registra un rápido avance del Barcelona en el que Yarza tiene que arrojarse a los pies de Zaldúa para evitar el tanto. El Zaragoza en los últimos momentos batalla de nuevo para aumentar la ventaja y Villa está a punto de marcar, pero Sadurní evita la oportunidad valientemente.

A poco de comenzar el partido el aficionado don Andrés Biesca sufrió un ataque cardíaco y falleció momentos después en la enfermería del campo. Tenía 42 años y era secretario general de Eléctricas de Zaragoza.—(Alfil).

Comentario a la Jornada

LOS RESULTADOS DE SARRIA Y VILLAMARIN, SORPRESAS DE LA JORNADA

◆ En la quinta jornada, hubo resultados interesantes: tal por ejemplo la derrota del Real Madrid en el campo del Español. Los madridistas, los brillantes vencedores del Rangers, tuvieron que inclinarse ante el Español, que, dirigido por Scopelli, buen zorro del fútbol, supieron frenar a esa fantástica delantera y aprovechar el golito que habían marcado. La verdad es que un noventa por ciento de los aficionados, habrán apostado por un resultado favorable a los madridistas.

◆ También es de extrañar ese empate registrado en el campo del Betis. Los béticos llevaban una insuperable marcha, con cuatro victorias en cuatro partidos y el Elche en el quinto, les ha amargado la jornada. La igualada a cero lograda por los ilicitanos, era realmente inesperada.

◆ Más normal el empate del Córdoba en Valladolid, ya que los castellanos están bastante mal y su delantera, pese a Rodilla y Morollón, no aciertan hasta ahora con el remate. Buen partido del Córdoba y especialmente de Mingorance. El tercer empate se registró en Madrid, entre el Atlético y el Sevilla. Tampoco ha extrañado mucho este resultado: de una parte, los rojiblancos andan bastante mal y, aunque el Sevilla tampo se ha destapado este año, como tradición, los partidos en la capital de España siempre se le dieron bien a los sevillistas. El partido tuvo muchas interrupciones, incidencias, por culpa de los jugadores y del árbitro En fin, una pésima jornada en el Metropolitano. Aunque difícil, excelente victoria del Zaragoza sobre el Barcelona y contundente la del Pontevedra frente al Oviedo, lo que confirma el mal momento del equipo asturiano. Muy difíciles y por la mínima, las victorias del Valencia y Murcia sobre el Bilbao y el Levante. Principalmente esta última, se produjo en los últimos minitos. En los dos campos, hubo angustia de los aficionados hasta el final, pues los derrotados lucharon con denuedo para conseguir el empate. Zaragoza y Betis figuran en cabeza, con tres puntos de ventaja sobre sus seguidores. Madrid, Barcelona y Valencia. Mientras que por la cola siguen los mismos, Valladolid, Bilbao y Oviedo, con dos puntos a estas alturas.—MAX

Tasca "LOS POLLOS"
EL RESTAURANTE MAS SELECTO Y MAS ECONOMICO
DIVERSIDAD DE PLATOS
PUNTO DE REUNION DEL PUBLICO ENTENDIDO
Vinos selectos ★ Aperitivos
Temperatura ideal. - Ambiente distinguido.
HOSPITAL DE PEREGRINOS, Núm. 9
(Junto iglesia Hospitalicos).

TALLERES RIEGO
CARROCERIAS
CENTRAL ECIJA
Hospital, 20. Teléfono 130
SUCURSAL SEVILLA
Carretera Isla Menor
Barriada de Bellavista
Apartado 1.011
FACILIDADES

HOJA DEL LUNES (periódico editado por la Asociación de la Prensa) se vende en las Bibliotecas de Ferrocarriles de las estaciones de Granada Guadix, Bobadilla, Ronda, Puente Genil y Almería.

Ministerio de Educación, Cultura y Deporte

SEGUNDA DIVISION — GRUPO SUR — SEGUNDA DIVISION

El Mallorca, en cabeza, al vencer al Hércules, en Alicante (1-3)

LAS PALMAS EMPATO A UN GOL EN MELILLA Y PASO AL SEGUNDO PUESTO

DURANTE ESTE PARTIDO FUE EXPULSADO EL JUGADOR MELILLENSE BREVAL

EL TENERIFE VENCIO AL ABARAN (1-0) Y EL HUELVA AL CEUTA (3-0)

ALICANTE, 13.—Mallorca: Galán; Doro, Bolao, Sánz; Portela, Bergara I; Mir, Achuri, Pepillo, Sampedro, Coque.

Hércules: Albadalejo; Rayo, Martínez Oliva, Quetu; Paqui, Vila; Torres, García, Arana. Campos, José Juan.

Jugó bien el Hércules, pero se impuso el Mallorca por su mayor técnica. A los 33 minutos, Achuri, de tiro colocado, consigue el primer gol. A los 40 minutos, el mismo jugador consigue un balón suelto y, de tiro con mucho efecto, logra el segundo.

A los 42 minutos, Arana conseguía el único tanto herculano.

En el segundo tiempo, a los 34 minutos. Achuri, a pase de Pepillo, establece el tres uno definitivo.

El Mallorca gustó mucho. Sus mejores elementos fueron el portero, Achuri y Pepillo.

Por el Hércules destacaron todos, que jugaron con mucho entusiasmo.

Dirigió bien el encuentro el señor Mateu.—((Alfil).

HUELVA, 3 - CEUTA, 0

HUELVA, 13.—Poco enemigo tuvo el Huelva en el Atlético de Ceuta, máxime cuando los forasteros jugaron casi todo el partido con sólo diez hombres, por lesión de Curro, que tuvo que ser retirado en camilla.

El primer gol se produjo en el minuto 23, en jugada personal de Ojeda, quien, de poder a poder batió a Ginesta, tras sortear a varios jugadores en el mismo área. A partir de este tanto ya sólo existió el Huelva en el campo, dedicándose el Ceuta a achicar balones ante el completo dominio a que estaba sometido.

En el minuto 41, hay una espectacular escapada de Herrerita y un potente tiro desde fuera del área, que el meta ceutí despeja con apuros y Benítez remata a placer.

En la segunda parte, el Huelva acentúa aún más su dominio volcándose sobre la meta de Ginesta, a quien el Ceuta debe el no haber encajado una fuerte goleada, así como a la extraordinaria labor de Correa, un gran defensa central. En el minuto 40, se produjo el tres a cero definitivo. Ojeda avanza desde el centro del campo en jugada a duo con Benítez. El joven extremo onubense se encarga, de fuerte tiro, de batir al meta ceutí. Los mejores del Ceuta fueron el portero y el central. En el Huelva, destacaron Franco y Ojeda. El árbitro señor Gómez Plata, no tuvo complicaciones en su misión.

Ceuta: Ginesta; Anta, Correa, Emi; Espino, Pedrito; Musa, Moreno, Curro, Ocaña y Pedrusco.

Huelva: Modrono; Infantes, Santos Poceiro; Franco, Ruiz Mesa; Herrera, Ramoncito, Ojeda, Román y Benítez.—(Alfil.)

MELILLA, 1 - LAS PALMAS, 1

MELILLA, 13.—Lleno completo en el estadio Alvarez Claro.

Melilla: Vicente; Ibáñez, Ramos, Herrero; Antoñito, Listero; Eguía, Cabilla, Breval, Cenarruzabeitia.

Las Palmas: Ulacia; Aparicio, Tonono, Torrent; Collar, Güedes; Juan Luis, Germán, Erasto, Gilberto, Vegazo.

Arbitraje ruidosamente protestado del colegiado andaluz señor Sánchez Ríos.

El resultado de empate puede considerarse justo, pues Las Palmas jugó un excelente fútbol, muy conjuntado, y gran dominio de la pelota, frente al espíritu combativo de los melillenses, cuyo ataque estuvo siempre bien frenado por la sólida defensa canaria.

El partido fue decidido por la pareja de volantes canarios, que fueron dueños de la zona central en todo momento. En los primeros momentos del encuentro se producen varias incursiones peligrosas por ambas partes, pero sin consecuencias. En el minuto veinte saca Vegazo un córner, que es recogido por Vicente, pero éste pierde la pelota al cedérsela Gilberto, quedando el cuero a merced de Juan Luis, quien, entre la confusión de la defensa, logra marcar el gol canario. El tanto fue protestado por los jugadores del Melilla, pero fue dado válido por el árbitro.

A los 35 minutos saca una falta Breval y el balón pega en el madero, recoge Cenarruzabeitia, quien centra cerradísimo, consiguiendo el gol del empate.

En el curso del segundo tiempo no se producen novedades que afectasen al marcador. Durante este tiempo el arbitraje del señor Sánchez Ríos perjudicó reiteradamente al bando local, siendo su actuación muy protestada por el público. A los 30 minutos de este tiempo, el árbitro ordenó la expulsión de Breval por entrada fuerte. Por Las Palmas destacaron Güedes, Collar y Gilberto. Por el Melilla, los defensas cumplieron bien, flojeando el resto.—(Alfil.)

ELDENSE, 2 - CADIZ, 1

ELDA, 13.—Arbitró, falto de autoridad, el colegiado señor Sabria.

Eldense: Mateo; Albert, Emilio, Peiró; Miguel, Bartolo; Darwin, Asterio, Leardi, Lizani. Santamaría.

Cádiz: Bermúdez; Aparicio, Delgado, Pedrito; Balderas, Llona; Aragón, Blanco, Gijón, Arteaga, Soriano.

Buen tiempo y buena entrada. Los primeros diez minutos fueron de juego equilibrado, hasta que se impuso el Eldense. A los trece minutos hay una buena jugada de Leardi, que cede a Asterio, quien remata. Bermúdez rechaza, pero un defensa gaditano ayuda a entrar el esférico en la red. Asterio, a los 41 minutos, consigue el segundo tanto local.

En la segunda mitad, el Cádiz intenta acortar distancias, pero los locales mantienen su constante ofensiva y fuerzan varios córners. A los once minutos, Soriano saca una falta contra el Eldense y Blanco lleva el balón a la red. A partir de este momento se endurece el juego por parte de los visitantes, que recurren a brusquedades ante la pasividad del árbitro.

Destacaron Leardi, Bartolo y Albert por el Eldense, y Bermúdez por los visitantes.—(Alfil.)

TENERIFE, 1 - ABARAN, 0

TENERIFE, 13.—Tenerife: Dorta; Felipe, Pena, Martínez; Padrón, Borredá; Paquillo, Gilberto. José Juan, Saavedra, Padrón II.

Abarán: Bartelme; Bernardi, Rincón, Gare; Toledo, Allende; Méndez, Eloy, Mato, Quechu, Alonso.

Arbitró el señor Martínez Venegas, acertado en líneas generales.

El partido ha sido de completo dominio del Tenerife, pero la inoperancia de la línea delantera evitó que se marcaran más tantos. El primer tiempo fué de profundo dominio, mientras que el Abarán aprovechaba algunas ocasiones para contraatacar y en una de ellas estuvo a punto de marcar.

En el segundo tiempo el Tenerife desaprovechó ocasiones cantadas de goles. A los tres minutos de esta segunda mitad marcó el equipo local su único tanto por mediación de Saavedra a pase de Gilberto. En este tiempo el Abarán abrió su defensiva, lo que permitió a los locales dominar más ampliamente. Ambos equipos perdieron sendas ocasiones de conseguir tantos.

Destacaron por el Tenerife su nuevo Portero, Dorta, Paquillo y Gilberto. Por el Abarán, que causó buena impresión, su hombre más destacado fué el veterano Méndez, vedadeo ceado de juego, y Alonso.—(Alfil).

EL MALLORCA, ADELANTADO CON CUATRO POSITIVOS

Mallorca	+	4
Las Palmas	+	3
Málaga	+	3
Granada	+	2
Melilla	+	1
Ceuta		—
Onteniente		—
Hércules		—
San Fernando	—	1
Eldense	—	1
Abarán	—	1
Tenerife	—	1
Huelva	—	1
Mestalla	—	2
Algeciras	—	2
Cádiz	—	3

Comentario a la Jornada

MUCHA IGUALDAD EN EL GRUPO SUR, CON CINCO EQUIPOS CODO A CODO

● En el grupo Norte, nada menos que cinco equipos puntuaron en sus salidas, cuatro victorias y un empate. El resultado más comentado, es el del Coruña en Langreo, con una victoria clara y que definitivamente sitúa al equipo gallego como favorito para el primer puesto. Inesperadas las derrotas del Burgos y el Gijón frente a sus visitantes, Orense y Celta El empate fue en Mallorca, en donde el Constancia perdió un punto con el Deportivo Alavés. Que el Europa, equipo puntero, haya ganado en Salamanca, entra en la calificación de normal. Por el momento, se destacan con vigor Coruña y Europa, con la Real Sociedad de tercero a un punto de distancia. El resto de los equipos están bastante atrás por ahora.

● También en el Sur los equipos se batieron bien en sus salidas y cuatro puntuaron. Las Palmas, Melilla y Málaga, están en cabeza, empatados a siete puntos y a un punto, el Mallorca, después de haber vencido de forma convincente en el terreno del Hércules. Todos los resultados restantes, aunque con victorias locales, han sido muy apretadas, salvo el Huelva que hizo encajar tres tantos al Ceuta. Los que parecían más flojos, Abarán y Onteniente, han empezado a enseñar los dientes; el Abarán, que perdió por un solo gol en las postrimerías del partido y el Onteniente, con un punto conseguido por el empate en el campo del Mestalla.

● El Granada figuraba como favorito en su partido en Algeciras. Sin embargo ha perdido. Dicen que jugó mejor, con más técnica, pero la realidad es que el entusiasmo del Algeciras se impuso y se llevó los dos puntos. La delantera granadina, por lo visto, no funcionó. Una oportunidad perdida, pues se trataba de un adversario flojo.

● En este grupo hay más igualdad de fuerzas entre media docena de equipos, por lo que es difícil aun señalar a ninguno como favorito. Las distancias son mínimas y todos los puestos pueden cambiar en una sola jornada.—MAX

FALLECIO, DE UN SINCOPE, UN ESPECTADOR EN LA ROMAREDA

ZARAGOZA, 13. — Durante el partido de fútbol jugado esta tarde en la Romareda entre el Zaragoza y el Barcelona, falleció de un síncope el ingeniero gerente de «Eléctricas reunidas de Zaragoza», don Andrés Biescas Pacheco, de 43 años, casado y de gran prestigio profesional en la ciudad.—(Alfil).

MADYNABEITIA SUFRE LESION EN LA COLUMNA VERTEBRAL, A CAUSA DE UNA PEDRADA

Perdió el conocimiento en el campo porque la piedra le dio en uno de los centros nerviosos

MADRID, 13.—Aunque durante el partido Atlético de Madrid-Sevilla, hubo golpes y caídas, entre los jugadores no se han registrado lesionados de importancia, más que el guardameta Madinabeytia que sufre lesión en la columna vertebral a consecuencia de una pedrada. Tiene inflamada la parte del golpe y casi abierta la herida.

Según el dictamen médico, el desvanecimiento que sufrió es debido a que la piedra le dio justamente en uno de los centros nerviosos.—(Alfil).

UN ESPECTADOR DETENIDO, SE ESCAPO DE LOS CALABOZOS DEL METROPOLITANO

MADRID, 13.—El espectador detenido en el terreno de juego del Metropolitano cuando intentaba agredir al árbitro, fue encerrado en el calabozo del campo reteniéndosele su tarjeta de identidad. El detenido antes de terminar el encuentro rompió la puerta del calabozo y se confundió con el público. Según se dice —aunque no se ha confirmado oficialmente— el detenido llevaba en su mano derecha una navaja abierta.—(Alfil).

RUSIA VENCIO A ITALIA (2-0)

HELSINKI, 13.—En partido de ida de la Copa de Europa de las Naciones, Rusia ha vencido en el estadio Lenin, de la capital soviética, a la selección nacional de Italia por dos a cero.—(Alfil).

IRLANDA, 3; AUSTRIA, 2

DUBLIN, 13.—La República de Irlanda ha vencido a Austria por tres a dos en partido jugado hoy clasificándose para la tercera ronda de la Copa de Europa de Naciones.

Irlanda y Austria empataron a cero en su partido de ida jugado en Viena el pasado 25 de septiembre.—(Alfil).

VILLALONGA REGRESO A MADRID

MADRID, 13.—Procedente de Belfats, ha llegado al aeropuerto de Barajas el seleccionador nacional de fútbol, señor Villalonga, que ayer asistió al partido entre las selecciones de Irlanda del Norte y Escocia.—(Alfil).

DESDE HOY, TODO EL MUNDO PODRA ENTRAR Y SALIR, INDISTINTAMENTE, POR PUERTA REAL Y CALLE SAN ANTON.

LAS OBRAS DE ESTA PRIMERA FASE ESTAN SIN TERMINAR Y SU INSTALACION ES PROVISIONAL.

Tenemos necesidad urgente de seguir nuestras OBRAS DE AMPLIACION por la primera planta, para inmediatamente comenzar por Puerta Real.

Desde HOY, lunes,

podrá comprar cuanto quiera, tanto en TEJIDOS como en CONFECCIONES, a precios

TOTALMENTE REBAJADOS

VISITENOS.

La necesidad de seguir nuestras obras nos obliga a vender todos los artículos de Otoño-Invierno a

PRECIOS REVOLUCIONARIOS

MOISES

NOTA: Tanto si nos compra o no, MOISES ha abierto para usted una nueva calle, que bien puede denominarla

GALERIAS MOISES.

"NO SE TINA!!

REGENERE EL COLOR DE SU CABELLO CON BRILLANTINA SULTANA

CONTRA LAS CANAS

DE VENTA EN TODAS LAS PERFUMERIAS

F. CASTELVI - HOSPITAL, 72

BARCELONA

HOJA DEL LUNES (EDITADA POR LA ASOCIACION DE LA PRENSA DE GRANADA) SE VENDE EN LAS CAPITALES Y PUEBLOS DE LAS PROVINCIAS DE GRANADA, JAEN, MALAGA, CORDOBA Y ALMERIA.

Ministerio de Educación, Cultura y Deporte

Perdió el Granada en Algeciras su primer partido (1-0)

LA DELANTERA SE MOSTRO REMISA EN EL TIRO A PUERTA Y EN LA DISPUTA CON LOS DEFENSAS LOCALES

LOS GRANADINISTAS NO EXPUSIERON NADA EN EL AREA DE GOL ALGECIREÑA

FUERON SUPERADOS EN ENTUSIASMO, NERVIO Y DECISION EN RESOLVER LAS JUGADAS

El gol del partido fue conseguido por Monóvar, a los dos minutos del segundo tiempo

ALGECIRAS, 13.—(Crónica telefónica especial para HOJA DEL LUNES, por Antonio Vázquez Muñoz).

El Algeciras ha vencido esta tarde al Granada por un gol a cero en un encuentro duro, disputado y, en ocasiones, dramático. El resultado, pues, a nuestro juicio, ha sido justo porque si algún equipo ha hecho méritos para alzarse con la victoria mínima, pero trabajado a pulso, ha sido el Algeciras.

El encuentro puede resumirse así: Mejor táctica a cargo de los granadinos. Más tesón, más coraje, más entusiasmo y más reciedumbre a cargo de los algecireños.

Ambos entrenadores han planteado el encuentro a la contra, porque, bien visto, tanto el uno como el otro querían asegurarse el resultado. Al final le sonrió la victoria a Antúnez, quizá porque la necesitaba más.

No ha sido, esta es la verdad, el encuentro de esta tarde brillante en cuanto a calidad de juego pero sí emocionante e interesante y en ocasiones repetimos, dramático.

El Algeciras, en sus líneas de cobertura, ha cuajado una actuación colosal porque los hombres que compusieron su sistema defensivo a los que apoyó cerca el volante Gerardo, han jugado sin un fallo, marcando encima, disputando en toda ocasión la pelota, atosigando a los jugadores contrarios, haciendo —en suma—, una labor de contención y de marcaje, por férrea e implacable, eficacísima. Así pues, los delanteros granadinos —que compusieron la peor línea del equipo de Los Cármenes— jamás quisieron vérselas con tan recios y contundentes defensas.

El dominio en ambos tiempos ha sido alterno aunque más acentuado por parte algecireña. El ataque del Algeciras no ha tirado mucho a gol, pero el del Granada apenas si ha pisado la cal a lo largo de ambos tiempos. Y como los defensas y medios del Algeciras han aventajado en todo a los del Granada, el resultado nos parece justo.

DOS OCASIONES PERDIDAS

En dos ocasiones, una en cada tiempo, pudo haber marcado el Granada. En la primera falló estrepitosamente Chapela, con Torollo sólo bajo el marco. En la otra, a tenor de un malentendido entre el central Juan José y el portero Torollo, la situación, muy comprometida, fue resuelta eficazmente por el defensa lateral Dámaso.

Por parte algecireña, Bruna, Tapia, Flores y Paco León tiraban a gol con más prodigalidad, pericia y fuerza. Un disparo de Tapia, en el primer tiempo, no fue gol de milagro, porque Otero perdió la pelota. La más clara ocasión de marcar la dilapidó el interior Flores al fallar incomprensiblemente a medio metro de Otero un perfecto servicio de Tapia.

EL GOL

El único gol del encuentro fue marcado por el debutante Monóvar, a los dos minutos de la segunda parte, al aprovechar un centro de Beato. Fue un gran gol, porque Monóvar, rapidísimo, le ganó la acción al guardameta granadino en su conato de salida.

NO HUBO FUTBOL DE CALIDAD

No hemos visto fútbol de calidad. Esta es la verdad. Pero no podíamos verlo por cuanto el Granada ha expuesto muy poco delante y porque el Algeciras, en situación delicada se jugaba mucho esta tarde. El partido, pues, se redujo a un forcejeo entre defensas y delanteros de ambos bandos, en el cual siempre llevaron la mejor parte los defensas y delanteros algecireños más recios y firmes más fluidos y prácticos —respectivamente— que los granadinos.

EL ATAQUE DEL GRANADA

Un reparo, y gordo, tenemos que ponerle al ataque rojiblanco: el de que sus componentes nunca fueron de verdad a disputarle la pelota a los zagueros del Algeciras que esta tarde no se han andado por las ramas, por cuanto han cuajado una actuación sencillamente formidable. Ante ellos, los delanteros granadinos se encogieron demasiado. No nos demostraron —porque todo hay que decirlo— lo que posiblemente han costado porque suponemos que el que más y el que menos habrá cobrado lo suyo. El más voluntarioso de todos fue Bustillos; los demás, excesivamente premiosos y remisos. En suma, un ataque decepcionante.

LOS ROJIBLANCOS

En líneas generales así actuaron los granadinos: Otero, excesivamente teatral y protestón, abusó de jugar con los piés fuera de su área. Pontoni, muy duro y fallón en muchas ocasiones. Casi a su mismo nivel se mostró Alcantarilla, aunque marcó estrechamente al delantero centro local Tapia. El mejor de los tres defensas ha sido Gordejuela, Batallones con acierto, los dos volantes y delante, a ratos, Bustillos aunque bien marcado por Mendoza, poco práctico pudo hacer. Borroso, Vargas e igualmente Arsenio. Chapela tuvo algún que otro destello. El central algecireño Juan José le ganó siempre la pelea. Por último, Haro hizo alguna que otra jugada aceptable, pero sin meterse nunca, como sus compañeros, en el área de los sustos. Resumiendo: el Granada nos defraudó. Posiblemente no jugara mejor porque enfrente tuvo a un Algeciras crecido, duro y correoso, decidido a todo trance a alzarse con el triunfo.

El ALGECIRAS

Los mejores jugadores del Algeciras fueron los tres defensas, los dos volantes, el extremo Monóvar y el interior Paco León. Todos, formando un apretado haz de fuerzas y de voluntades cuajaron una soberbia actuación. El público algecireño contribuyó al triunfo conseguido al animar constantemente a sus jugadores.

El árbitraje del señor López Montenegro del Centro, con jueces de línea neutrales, fue a todas luces ponderado, justo e imparcial.

Los equipos se alinearon así:

Algeciras: Torollo (1); Mendoza, (3), Juan José (3), Dámaso (3); Bruna (3), Gerardo (3); Beato (0), Moleón (3), Tapia (1), Flores (0) y Monovar (2).

Granada: Otero (2); Pontoni (1), Alcantarilla (1), Gordejuela (2), Cándido (2), Pellejero (2); Bustillos (2), Vargas (0), Chapela (1), Haro (1) y Arsenio (0).

1 X 2

ESTA ES LA QUINIELA DE LOS CATORCE ACIERTOS

At. Madrid-Sevilla	x
Murcia-Levante	1
Pontevedra-Oviedo	1
Betis-Elche	x
Español-R. Madrid	1
Valladolid-Córdoba	x
Burgos-Orense	2
U. P. Langreo-Coruña	2
R. Sociedad-Osasuna	1
Melilla-Las Palmas	x
Algeciras-Granada	1
Hércules-Mallorca	2
Constancia-Alavés	x
Eldense-Cádiz	1

LA QUINIELA ASKAR

(Semana próxima)

JORNADA **6**

20 octubre 1963

RESGUARDO	1.ª
1.ª y 2.ª DIVISION	
1 Barcelona - Valladolid	1
2 Sevilla - Zaragoza	2
3 Levante - At. Madrid	X
4 Oviedo - Murcia	2
5 At. Bilbao - Pontevedra	1
6 Elche - Valencia	2
7 R. Madrid - Betis	X
8 Córdoba - Español	1
9 Alavés - Salamanca	1
10 Celta - Burgos	X
11 Coruña - Gijón	2
12 Santander - R. Sociedad	2
13 Abarán - S. Fernando	X
14 At. Ceuta - Eldense	1
RESERVA	
1 Mallorca - Tenerife	1
2 Málaga - Algeciras	1

Si no resulta premiado su boleto, remítanoslo al concurso «LA QUINIELA» ASKAR-RADIOTELEVISION, apartado número 243-Madrid.

Puede resultar agraciado con un magnífico televisor último modelo, en el sorteo que se efectuará ante notario, el próximo 13 de enero con los boletos remitidos.

Daremos el resultado de este concurso en las «Hojas del Lunes» de toda España.

¿Quién estuvo como nunca?

AYER, EN ALGECIRAS

CANDIDO

Hizo un buen partido Cándido en su demarcación de medio volante, alternando indistintamente, según la marcha del juego, los sistemas ofensivo y defensivo con un esfuerzo encomiable.

EL MEJOR GOL. — Bueno, el único, porque sólo hubo uno, el de la victoria local, marcado por Monóvar, de magnífico remate, a pase de Beato.

LA MEJOR JUGADA.—Una por parte del Algeciras, casi al final del partido, llevada por Beato, Tapia y Flores, con remate de éste, rozando el larguero.

LO MEJOR DEL EQUIPO LOCAL.—Su fútbol corajudo y veloz durante todo el partido, con fruto en la segunda parte.

LO MEJOR DEL EQUIPO VISITANTE.—Su tecnicismo, pero lento de movimientos, con táctica al contraataque.

GRANADA.—Otero (2); Pontoni (1), Alcantarilla (1), Gordejuela (2); Cándido (2), Pellejero (2); Bustillos (2), Vargas (0), Chapela (1), Haro (1), Arsenio (0).

ALGECIRAS.—Torollo (1); Mendoza (3), Juan José (2), Dámaso (2); Bruna (2), Gerardo (2); Beato (0), Moleón (3), Tapia (1), Flores (0), Monóvar (2).

FUNDADOR
Domecq está... como nunca!

Manuel Sierra del Mármol
DISTRIBUIDOR DE
BUTANO, S. A.
Para el intercambio de su BOTELLA, llame a los teléfonos 33688 26464 y se le atenderá con rapidez.
Haga su contrato, adquiera su cocina, calentador, soldador, plancha, etcétera, visitando nuestra Exposición y oficinas en
RECOGIDAS, 17-Telfs. 33688-26464

Sexto «Trofeo HOJA DEL LUNES»

...Y UNA DE ARENA

DESDE ALGECIRAS, POR ANTONIO VAZQUEZ MUÑOZ.—No hemos visto jugar al Granada. Nos hemos quedado con las ganas. Porque el equipo granadino traía mucho nombre y, en verdad, se le temía. Pero quizá por ser demasiado técnicos, fallaron en lo principal: en el coraje. En eso se vieron superados por los algecireños, para los que la victoria les suponía mucho. Y así, en buena lid, han sacado a pulso el partido frente a sus peligrosos rivales de hoy. El Granada, como decimos en la crónica, no pudo con el empuje de los locales, como tampoco supo ni pudo abrir la barrera que formaba su recia defensa, a la que parecía que temían, pues pocas veces los delanteros granadinistas se decidieron a pisar el área de los sustos. Y de esta manera no se consigue nada práctico. De ahí que el Granada nos haya decepcionado. Pero no por esta actuación podemos calificar al equipo, que, dicho sea de paso, por los hombres que tiene y por la forma física en que se encuentran, creemos llegará a ser un equipo temible con bastantes posibilidades de alcanzar uno de los dos primeros y privilegiados puestos de la tabla. La opinión que nos merecieron todos y cada uno de sus jugadores, por la actuación en Algeciras, fue ésta:

- **OTERO (2).—Muy espectacular y teatral. Salió demasiadas veces del área para despejar situaciones con el pie, dejando desatendida su meta. No obstante, realizó buenas paradas. El gol, imparable.**
- **PONTONI (1).—Demasiado brusco en su juego, pecando de rudeza. Falló en repetidas ocasiones al no poder competir en velocidad con el extremo, pese a que éste no tuvo una lucida actuación que digamos.**
- **ALCANTARILLA (1).—Se movió bastante en el centro del campo, pero sin mucha suerte. También tuvo algunos fallos. Casi anuló a Tapia.**
- **GORDEJUELA (2).—Fue el mejor de la defensa. Marcó muy bien y abarcó mucho terreno. Posee un juego de buen corte.**
- **CANDIDO (2).—Fue uno de los hombres más eficaces del Granada. Batalló mucho en el centro del campo e intentó apoyar a su ataque.**
- **PELLEJERO (2).—Formó una excelente pareja con Cándido, con quien destacó en todo momento. Defendió y atacó, aunque sin el debido apoyo de sus compañeros del ataque.**
- **BUSTILLOS (2).—El mejor de la delantera. Agil y rápido, trajo en jaque a los defensores locales, por sus fáciles desplazamientos.**
- **VARGAS (0).—Pasó desapercibido casi por completo y no hizo jugada alguna digna de mencionarse.**
- **CHAPELA (1).—Valiente y con ciertos destellos. Sin embargo, no pisó demasiadas veces el área de gol algecireña.**
- **HARO (1).—Parece un buen jugador. Tiene clase, pero adoleció del mismo defecto que sus compañeros.**
- **ARSENIO (0).—Al igual que Vargas, pasó desapercibido. Jugó muy atrás y no hizo gran cosa de utilidad para su equipo.**

CLASIFICACION

	Jugadores	Partidos jugados	Puntuación anterior	Puntuación domingo	Total
1	CHAPELA	5	11	1	12
2	BUSTILLOS	5	10	2	12
3	PELLEJERO	5	9	2	11
4	ALCANTARILLA	5	9	1	10
5	OTERO	5	8	2	10
6	GORDEJUELA	5	8	2	10
7	CANDIDO	5	7	2	9
8	PONTONI	5	7	1	8
9	ARSENIO	5	7	0	7
10	VARGAS	5	7	0	7
11	ANTONIET	4	4	—	4
12	TORRES	1	1	—	1
13	HARO	1	—	1	1

Puntuación: Mal (0). Regular (1). Bien (2). Muy bien (3).

HOJA DEL LUNES (EDITADA POR LA ASOCIACION DE LA PRENSA DE GRANADA) SE VENDE EN LAS CAPITALES Y PUEBLOS DE LAS PROVINCIAS DE GRANADA, JAEN, MALAGA CORDOBA Y ALMERIA.

Ministerio de Educación, Cultura y Deporte

TERCERA DIVISION Grupo XI TERCERA DIVISION

El Jaén empató a cero en Málaga

Los dos equipos actuaron con muchas precauciones defensivas

MARBELLA Y LINARES VENCIERON EN CEUTA Y ANDUJAR, RESPECTIVAMENTE

DIFICIL VICTORIA DEL ANTEQUERA FRENTE AL ELCANO (2-1)

EL ADRA CONSIGUIO SU PRIMER TRIUNFO DE ESTA TEMPORADA

CERRILLO

MALAGA, 13.—(Crónica especial por Miguel).—En el encuentro jugado entre estos dos equipos, la realidad es que ninguno de ellos ha hecho merecimientos por conseguir el triunfo, esforzándose únicamente los visitantes por evitar que los locales que no hicieron mucho por ello, llegaran a su puerta.

Puede destacarse únicamente a Heredia, portero del Real Jaén en tan insulso partido.

El Real Jaén, después de las últimas derrotas suíridas, sobre todo la del último desplazamiento, en que fue goleado, ha tomado sus precauciones y por ello, en el partido de hoy no ha tenido un momento en que se haya lanzado a la ofensiva. Su principal y única finalidad era la de mantener su portería imbatida y como por otra parte, los atléticos malagueños no se fiaron en ningún momento de su antagonista, de mayor técnica, y sobre todo un equipo de solera que en cualquier oportunidad podía lanzarse al contrataque y dar al traste con las esperanzas locales, lo cierto es que el espectáculo presenciado en La Rosaleda ha sido de los más aburridos en lo que va de temporada. Excesivas precauciones, como si de antemano los equipos dieran por bueno el empate inicial.

La salsa del fútbol son los goles y estos, al faltar hoy, han hecho que los espectadores dieran vivas muestras de su descontento.

El arbitraje del colegiado señor Montesinos, fue perfecto en la primera mitad y su labor en la continuación tuvo algunos fallos.

Poco más a lo dicho puede añadirse de este encuentro que, en justicia, no mereció ser ganado por ninguno de los dos. En este reparto de puntos, el más beneficiado ha sido el Real Jaén que se ha llevado un positivo aun sin merecerlo, pero el Atlético local le ha dado muchas facilidades con su falta de profundidad. Los jugadores, ateniéndose estrictamente a lo que les fue ordenado desde el banquillo, ha ido dejando transcurrir los minutos para acabar en igualada. Sólo en dos o tres ocasiones, el Atlético Malagueño intentó el contrataque, pero con timidez, por lo que las líneas de cobertura de los visitantes se bastaron desahogadamente para neutralizarlas.

Real Jaén: Heredia; Tucho, Bejarano, Vallejo; Carrillo, Puchades; Isidro, Curro, Araque, Garre, Magan.

Malagueño: Porras; Benítez, Berrocal, Delgado; Quesada, Santana; Aragón, Miguelín, Martín, Berruezo, Manolito.

ANTEQUERA, 2; ELCANO, 1

ANTEQUERA, 13. (Servicio especial).—La primera parte finalizó con el resultado de dos a cero, marcado el primero por Berrocal, a los tres minutos, y el segundo por Mena I, a los 26.

En la continuación, cuando se jugaba el último minuto, los forasteros consiguieron su único tanto por mediación de Jiménez. Fueron expulsados durante el encuentro Angelillo, del Antequera, y el extremo izquierdo del equipo visitante. Del Antequera destacaron Sánchez, Vicente, Mena I y Periquito. Y por el Elcano, Bernardo, Jiménez y Pedrito.

Arbitró López Reyes, de Málaga, regular.

Elcano: Infantes; Juani, Pedrito, Manolín; Quintas, Bernardo; Tejada, López, Tolo, Boni, Jiménez.

Antequera: Papalardo; Vicente, Sánchez, Belmonte; Mena II, Mena I; Bernardo, López, Angelillo, Nani, Periquito.

ILITURGI, 0; LINARES, 1

ANDUJAR, 13. (Servicio especial.)—Excelente primer tiempo del equipo de casa, dominando ampliamente a su adversario, pero con escasa fortuna en los disparos de la vanguardia. No funcionó el marcador en la primera parte. Después del descanso, el Linares presionó con más insistencia sobre la portería del Iliturgi, marcando Saiz, a los catorce minutos, el gol de la victoria para el Linares. Perfecto arbitraje del colegiado giennense Cruz Carrascosa. Destacaron por el Iliturgi Cifuentes, Morales, Torres, Franco y Sepúlveda. Del Linares los mejores fueron los tres defensas y Pepillo.

Linares: Pepillo; Chicote, Montiel, Hermes; Esteban, Lucena; Celestino, Frasquillo, Botella, García Pérez, Saiz.

Iliturgi: Sepúlveda; Funes, Cifuentes, Torres; Alfaro, Morales; Cano, Espejo, López, Franco, Tomás.

IMPERIO, 2; MARBELLA, 3

CEUTA, 13.—(Servicio especial).—A las órdenes del colegiado señor Camacho, de Cádiz, que tuvo una detestable actuación, los equipos se alinearon así:

Marbella: Millet; Díaz Cáceres, Lorenzo, Salido; Rodríguez, Celma; Mancha, Randó, Vallejo, Boni y Arias.

Imperio: García Plta; Nolete, Ordóñez, Garrido; Cabello, Delgado; Ansurita, Paquito, Alcaide, Sornichero y Richar.

A los doce minutos del primer tiempo la defensa visitante cedió corner que sacado por Ansurita remató Richar el primer gol. Cuatro minutos después, Randó pasa largo a Vallejo y marca el empate. A los 37 minutos, en otro corner sacado por Ansurita remata de cabeza Alcaide el segundo gol local. En la continuación, a los 17 minutos, Boni pasa a Randó que bate al meta local suponiendo el empate a dos. A los 32 minutos, Arias pasa a Manolito quien sin parar remata a las mallas el gol de la victoria.

VELEÑO, 1; HISPANIA, 0

VELEZ MALAGA, 13. — (Servicio especial).—El único tanto de este partido ha sido conseguido en la primera mitad por mediación de Toré, a los 20 minutos. En la continuación no se hizo juego de calidad y con motivo de la expulsión por parte del árbitro de Toré y de Fuentes se promovió un fuerte escándalo que dio lugar a que al finalizar el partido tuviera que ser escoltado el árbitro por la autoridad.

Destacaron por el Veleño, Toré, Manzanillo, Algaba y Félix. Del Hispania únicamente sobresalió el juego violento del conjunto.

Veleño: Félix; Curro, Mangui II, Mangui I; Fuentes, Algaba; Manzanillo, Cruz, Toré, Fragoso, Menchu.

Hispania: Arias; Segura, Bazaco, Ruiz; Estanislao, Aparicio; Soky, Molina, Martín, Amat, Diéguez.

ADRA, 4; FUENGIROLA, 0

ADRA, 13.—(Crónica por «Spectator»).—El equipo local estaba ávido por dar una cumplida satisfacción a sus seguidores y lo ha conseguido plenamente al vencer al Fuengirola por cuatro goles a cero. El encuentro ha sido de completo dominio abderitano y el reciente fichaje del delantero centro, Ezquerra, ha sido de un positivo resultado, imprimiéndole a la vanguardia local de la profundidad necesaria.

La victoria del Adra ha sido mucho más meritoria por cuanto el Fuengirola no ha sido enemigo fácil ni mucho menos. Ha causado una gratísima impresión, pero el conjunto local se ha lanzado desde el primer momento a una abierta ofensiva, cuyo resultado ha sido el rotundo tanteo que registró el marcador al final de los noventa minutos. Ezquerra ha sido uno de los jugadores locales más destacados, aunque ciertamente el conjunto ha funcionado a la perfección.

El primer tanto se produjo a los quince minutos y fué obra de Ezquerra. A los veintiocho, Ruz marcó el segundo. Con dos a cero se llegó al descanso.

En la segunda parte, a los veintidós minutos Oscaris marcó el tercero y siete minutos antes del final, Villalta marcó el cuarto.

VICENTE

El arbitraje del colegiado granadino señor Reinoso, con jueces de su mismo colegio, fué bueno. Los jugadores del Adra lucieron brazaletes negros en señal de duelo por la trágica muerte del vicepresidente del Granada, don Juan Cañadas.

Adra: Aguilar; Remacho, Caro, Sequera; Elio, Pelao; Castañeda, Villalta, Ezquerra, Oscaris, Ruz.

Fuengirola: Alvarez; Villada, Martín, Miguelín; Merino, Mesa; Espejín, León, Chico, Espejo, Seisdedos.

CORDOBES, 2; PRIEGUENSE, 0

CORDOBA, 13.—(Servicio especial).—Se jugó este partido el sábado por la tarde con ocasión de la fiesta de la Hispanidad. El partido fué ganado por el conjunto cordobés que procuró una victoria holgada, pero los prieguenses obstaculizaron bien los ataques locales y perdieron por la mínima.

LA MEDALLA DE ORO DE SAN FERNANDO, A LA MARINA

El alcalde se la impuso al ministro

SAN FERNANDO (Cádiz), 13. — A la una y media de la tarde, en el atrio del palacio municipal, ha tenido lugar el acto de imposición de la Medalla de la Ciudad a la Marina de Guerra, cumpliéndose reciente acuerdo del Cabildo sonfernandino.

El alcalde, don Francisco García Raez ha prendido en el pecho del almirante Nieto Antúnez, ministro de Marina, como máximo representante de este ramo, la preciada condecoración, en su categoría de oro, entre los aplausos de un elevado contingente de público que ocupaba en su totalidad la Plaza de España, inmediata al edificio del Ayuntamiento.—(Cifra).

COMBATES EN ANGOLA

LUANDA, 13.—Las fuerzas portuguesas que combaten las actividades de terroristas en el norte de Angola sufrieron cinco bajas, un muerto y cuatro heridos, en el período correspondiente a los días transcurridos entre el 2 y el 9 de octubre, según se informa hoy en comunicado oficial.

El comunicado agrega que los elementos terroristas lanzaron ataques, sin éxito, en las regiones de Dembos y Alto Dange, contra las fuerzas portuguesas.—(Efe).

EL «FLORA» SE DIRIGE HACIA NUEVA ESCOCIA

HALIFAX (Nueva Escocia), 13.—El huracán «Flora», con vientos que alcanzan velocidades superiores a los 120 kilómetros por hora, se dirige hacia las costas Nueva Escocia.

A lo largo de todo el Caribe, el número de víctimas, entre muertos y heridos, se eleva a 7.500.—(Efe).

ceac la Institución más importante de Europa en Enseñanza Profesional y Técnica por Correo. Autorizada por el Ministerio de Educación Nacional.

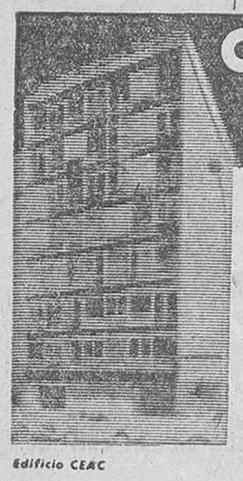

Edificio CEAC

AL SERVICIO de los Sres. Padres, Directores y dueños de industrias y talleres; Estudiantes y aprendices; peones y oficiales; empleados y oficinistas; jóvenes y hombres, para ofrecerles sus acreditados

CURSOS DE FORMACION PROFESIONAL en los que será enseñado por un competente Claustro de 43 Profesores que personalmente dirigen los estudios de cada Alumno. Estudiará con textos de probada eficacia técnica y pedagógica, especialmente escritos por especialistas en cada materia

Un título de Especialista o Técnico, autorizado por el Ministerio de Educación Nacional, acreditará los conocimientos profesionales que adquirirá estudiando cómodamente desde su propio domicilio y en las horas libres después de su trabajo, cualquiera de los siguientes CURSOS:

* Cursos de MECANICA: DELINEANTE MECANICO, MAESTRO TORNERO, MAESTRO SOLDADOR, MAESTRO FRESADOR, TECNICO EN SOLDADURA, ENCARGADO MECANICO, TECNICO MECANICO
* Cursos de ELECTRICIDAD: INSTALADOR ELECTRICISTA, MONTADOR ELECTRICISTA, MAESTRO ELECTRICISTA, TECNICO ELECTRICISTA
* Cursos de DIBUJO: DIBUJO ARTISTICO, DELINEANTE GENERAL, DIBUJO PUBLICITARIO, DIBUJANTE DE MUEBLES, DIBUJO COMERCIAL, ROTULACION, DIBUJO DE FIGURINES, PINTOR ROTULISTA, DIBUJO HUMORISTICO
* Cursos de MOTOR Y AUTOMOVIL: MECANICO DE COCHES, MECANICO DIESEL, ELECTRICIDAD AUTOMOVIL, TECNICO MOTORES
* Cursos de Construcción: MAESTRO ALBAÑIL, DECORACION, TECNICO CONSTRUCCION, PINTOR DECORADOR, HORMIGON ARMADO, CARPINTERIA, TOPOGRAFIA, EBANISTERIA, DELINEANTE CONSTRUCCION

* CONVENIOS ESPECIALES CON EMPRESAS para la formación profesional de su personal.

Enseñanza, textos, corrección y material, sólo... 50, 60 y 70 pesetas al mes

¡Solicite folleto sin compromiso!

ceac ARAGON, 472 Dept. J8 BARCELONA - 13

UN SIMPLE SELLO DE CORREOS y este cupón puede ser el principio de una vida mejor para Ud. y para los suyos. ¡Mándelo HOY MISMO, pues a nada se compromete!

Me interesa folleto de los Cursos: _____

DON _____

DOMICILIO _____

POBLACION _____

PROVINCIA _____

CEAC ARAGON, 472 Dept. J8 BARCELONA (13)

CENTRO DE FORMACION PROFESIONAL Y TECNICA POR CORREO * AUTORIZADO POR EL MINISTERIO DE EDUCACION NACIONAL N. 54

CONSTRUCTORES

Aprovechen la luz en toda clase de cubiertas. Consiguiéndolo con FILON, placas onduladas translúcidas de resinas poliésteres armadas con vidrio textil y reforzadas con nylon. Colores natural, amarillo, azul y rojo.

CONCESIONARIO INSTALADOR OFICIAL

Cristalerías LA ANDALUZA

Plaza de Gamboa, 15. Teléfono 22746. (Junto al Cine Regio). Granada

PHILIPS TELEVISION PHILIPS

Jesús Noguera

RECOGIDAS 27. TLF. 22478

PUBLISOL

PISOS MAGNIFICOS

3-4-5-6 y 7 habitaciones, exteriores, mas servicios, en el Barrio de nueva construcción mejor situado de MADRID:

La AMPLIACION del BARRIO de la CONCEPCION

37.000 ptas. de entrada única + 29.000 ptas. aplazadas. Resto del precio 946 ptas. al mes durante 10 años.

PISOS confortables en MADRID en el BARRIO del PILAR

14.000 ptas. de entrada única + 9.000 ptas. aplazadas. Resto con grandes facilidades hasta 10 y 30 años

EXCELENTE INVERSION DE CAPITAL: 14 % NETO alquilando a su RENTA LEGAL los pisos adquiridos.

INFORMACION Y CORRESPONDENCIA

JOSE BANUS, S. A. EMPRESA CONSTRUCTORA Monte Esquinza, 6 - Tel. 2 24 86 35. MADRID

-88-

SU TRAJE SASTRERIA LUIS SANCI

SELECTA PAÑERIA

Campo Verde, 3 - 1.º (Plaza Matadero)

Ministerio de Educación, Cultura y Deporte

El Recreativo goleó al Ronda (8-0)

LOS GRANADINOS, CON GRAN RAPIDEZ, SE IMPUSIERON POR COMPLETO A LOS VISITANTES

RUIZ, DEFENSA IZQUERDO RONDEÑO, EXPULSADO POR AGREDIR AL ARBITRO

VINACUA (2), SANCHEZ (2), ROMAN, RAMIRO, FERRER Y CUERVA, AUTORES DE LA GOLEADA

Definitiva victoria la conseguida ayer por el Recreativo en Los Cármenes frente al Ronda. Ocho a cero que, en honor a la verdad, pudo ser mucho más abultado el resultado dada la presión ejercida por los locales. Pero nunca podrá el oponente objetar que esta seria derrota encajada fue debida principalmente a haber tenido que jugar toda la segunda parte con diez hombres. No, el partido estaba más que resuelto cuando al Ronda le fue expulsado el defensa izquierdo, Ruiz. Iban ya cuatro goles a cero. Precisamente cuando se produjo la inferioridad numérica de los rondeños, fue cuando éstos se crecieron algo más y lograron contener algo. Si acaso, la causa podrían buscarla en la deficiente actuación de su portero titular, Hurtado, quien encajó goles fácilmente parables o rechazables. Pero la única y exclusiva causa determinante de ese ocho a cero no puede ser buscada más que en el buen partido jugado por los recreativistas. Ayer, sin grandes alardes preciosistas y sin concesiones a la galería, fueron desde el primer momento a la resolución del partido, a buscar afanosamente la victoria y con una gran derroche de entusiasmo, los dos puntos se quedaron aquí con gran holgura. Fútbol práctico e incisivo, jugando con velocidad, desprendiéndose de la pelota pronto, buscando el hueco para el pase y facilidad de remate. Esas fueron las armas que el Recreativo —ayer con los colores del Granada— puso en la balanza y, naturalmente, ganó.

También hemos de reconocer que el Ronda de este año, con alguna más juventud en sus filas, no es el mismo equipo que en pasadas temporadas ha sido difícil y duro para los locales. Aquí ha pecado un tanto de ingenuo y harto ha hecho con defenderse como pudo de los constantes peligros que sobre su puerta se cernieron, traduciéndose muchos de ellos en goles. Ha tenido la mala suerte de encontrar a un rival rabioso y en vena de aciertos. Unicamente el interior izquierda ha sido el que pudo inquietar alguna que otra vez a Aguilar. Los restantes no brillaron, precisamente.

BUENA ACTUACION DEL RERECREATIVO

El cuadro mágico recreativista se adueñó pronto de la iniciativa y pronto comenzó la serie. La pareja de medios volantes, en plan ofensivo ayer, hicieron raya en el centro del terreno y desde allí partieron todos lo avances coordinados de los rojiblancos. Y, por fin, Vinacua, en el vértice de la delantera, se mostró más acometedor, con un más alto espíritu de lucha. Posiblemente ha podido superar el momento de baja forma, no por el estado físico, sino por no haber conseguido marcar todavía. El hacer diana le dio ayer confianza y jugó con más peligro para el meta visitante. Y el debut de Ferrer, sin ser brillante, al menos fue muy esperanzador. Quizás si hubiera podido desposeerse del estado nervioso en que en muchos momentos actuó, las cosas le habrían salido mejor. Pero es totalmente comprensible su estado de ánimo. Marcó un gol muy bonito y tuvo intervenciones felíces, junto a otras deficiente. Una mayor decisión y un poco menos de apatía le harán ser indiscutible titular en el segundo equipo granadino. A grandes rasgos juzgados, tenemos que Aguilar poco más o menos se marchó a la caseta inédito; en el trío defensivo Quirantes fue el destacado, secundándole Ramiro y Prieto con sobriedad, aunque el derecho algunas veces no neutralizara bien al extremo zurdo visitante. En la media Cuerva y Barrachina fueron los dueños de iniciativa, junto a Sánchez y Almagro. Este último mejora a cada partido que transcurre, dando muestras inequívocas del gran jugador que lleva dentro. Ordenó ayer cuanto quiso y disputó balones. Hoy por hoy es una de las grandes esperanzas del fútbol del equipo local, Román, como siempre. En cuanto le dejan un metro de terreno, no hay quien le pare y en toda ocasión con el disparador preparado para hacer diana. En conjunto, el Recreativo cuajó una gran actuación, sobre un contrario que tuvo que aceptar la derrota con el mejor de los ánimos, aun cuando, dicho sea de paso, algunos jugadores rondeños mostraron malas maneras.

BREVE HISTORIA DE LA SERIE

No había transcurrido un minuto del comienzo cuando el Recreativo se apuntó el primer gol. Su autor, Román, en un tiro fuerte por bajo, que los jugadores visitantes protestaron ruidosamente. A los diez minutos llegó el segundo, obtenido por Ramiro, en un tiro a gran distancia, cruzado y por bajo. Hurtado pudo hacer algo más que lanzarse al suelo, a destiempo. Poco después fue Vinacua el que perdió una gran oportunidad de haber marcado, en una arrancada de Román y en la que al serle hecha falta, el árbitro concedió la ley de la ventaja y Vinacua se encontró en condiciones favorables para el remate. Pero a los 25 minutos fue cuando Vinacua se destapó, con un tiro sobre la marcha y el tercero subió al marcador. Treinta y un minutos y cuarto gol, de Ferrer. Gol de mérito por la posición forzada en que se encontraba ya. El extremo lanzó un chutazo por bajo que Hurtado ni siquiera vio. Tres minutos después volvió Vinacua a encontrarse con un balón solo, ante Hurtado. Burló la salida de este y envió el balón por alto, rechazado por el larguero. En esta jugada, los visitantes reclamaron fuera de juego y el defensa izquierdo creyó que la mejor manera de llamar la atención del árbitro era agredirle. Así lo hizo y, claro es, siguió el camino de la caseta. Actitud reprobable que sus propios compañeros le demostraron ostensiblemente. Un minuto antes del descanso, una falta cometida cerca del área rondeña, fue lanzada por Cuerva con un disparo fortísimo que tras de dar en un poste, fue el quinto tanto.

En la segunda parte, el Ronda sustituyó a su portero, por el suplente, Pareja. Este muchacho tuvo mejor actuación que Hurtado, no cabe duda, pero el Recreativo siguió en la misma línea atacante, en busca de la goleada fuerte. Y así, a los seis minutos, Vinacua le ganó la acción al portero en su salida y envió la pelota, por sexta vez, a la portería. Después vino un período de calma, con juego insulso y hasta los treinta y seis minutos no llegó el séptimo, obra de Sánchez, en un disparo imparable, al rematar un pase atrás de Prieto, que se había colado peligrosamente hasta las cercanías de la puerta rondeña. Después se le anuló un gol a Cuerva, y cinco minutos antes del final, un balón bombeado sobre la portería de Pareja, fue cabeceado hacia atrás por el defensa central visitante, desplazando al portero en su salida y cuando el balón entraba en la puerta, Sánchez remachó el gol. Total una seria derrota para los rondeños y una demostración de capacidad realizadora de los recreativistas.

Arbitraje discreto del jiennense señor García Tamayo. Quizás le hubiera hecho falta un poco más de autoridad.

Los jugadores locales, así como el trío arbitral, llevaron luto por la reciente muerte del vicepresidente del Granada, don Juan Cañadas Santaella, fallecido en accidente. Antes de dar comienzo el partido, por los micrófonos del campo fue rezado un Padrenuestro por el alma del señor Cañadas. Y, poco más o menos, esto fue todo lo ocurrido ayer en Los Cármenes, donde el público asistente —en gran número— estuvo muy pendiente del marcador simultáneo.—CARMELO.

Ronda: Hurtado (Pareja); Juani, Careaga, Ruiz; Alfaraches, Rosado; Sánchez, Jiménez, Valerga, Bidegain, Fantobas.

Recreativo: Aguilar; Ramiro, Quirantes, Prieto; Cuerva, Barrachina; Ferrer, Almagro, Vinacua, Sánchez, Román.

IMPORTANTISIMO

Gane 50 o más pesetas diarias trabajando en su casa horas libres, hombres, mujeres, cualquier edad. Para informarles, mande tres pesetas sellos. Apartado 124. León.

PARA EMBOTELLADOS Y VINOS FINOS

"Almacenes Puerta Real"

La catástrofe de Longarone

(Viene de la página última)

dido de orilla a orilla, para evitar ser arrastrados por la corriente.

En Casavazzo, el cura me da pasaje en su «500». Se llama don Demetrio «El párroco y el otro sacerdote de Longarone, han muerto», me dice. Codassego está ya en la margen izquierda del Piave, cerca de la presa, pero resguardado por la montaña. Medio pueblo también ha sido barrido por la torrentera. He debido ascender cuatro kilómetros por senderos de cabras para llegar a donde estoy. Desde aquí veo el hueco enorme que el monte Toc, al derumbarse, dejó en la madre montaña. Dicen que las vacas mugían largamente cuando pastaban. Las vacas sentían moverse las entrañas de la tierra bajo sus pies. Y advertían a los hombres del peligro. También lo advertían los lugareños

Pocas semanas antes de la catástrofe, sobre una reproducción en miniatura del pantano, los técnicos ensayaron lo que podía producirse con un derrumbamiento del Toc. Y los resultados fueron muy semejantes a los de la realidad de varios días después Ahora el monte Toc reposa en la cuenca del lago. Y se apoya contra la presa, que antes resistió el empuje de las aguas, y hoy soporta el peso de la tierra. A mis pies, a uno y otro lado, se extiende el valle. Desde aquí allá abajo veo una explanada donde se alinean los cadáveres últimamente recuperados, tendidos unos junto a otros. Parecen formar letras de un extraño alfabeto incomprensible.

Miro caer el crepúsculo sobre el valle. Los zapadores a lo lejos, siguen con su trabajo, pero ya no excavan. Con tubos lanzallamas, queman las carroñas de los animales. Echan sobre la tierra cubos de polvo blanco La cal viva cubre en estos momentos lo que fue Longarone. Ha llegado la hora de abandonar a los muertos, cuyo número no se podrá saber jamás.

Regreso en un «jeep» del Ejército. Es casi noche cerrada. Los faros iluminan una señal de la carretera: «Longarone, 2 Kms.». Es una indicación patéticamente sarcástica. Longarone es un lugar donde sólo habitan los muertos

SEGNI NO PUDO VISITAR LA ZONA SINIESTRADA

LONGARONE, 13.—Manifestaciones de supervivientes de la catástrofe de Longarone han obligado al Presidente Segni a acortar su visita por la zona del desastre.

Unos quinientos supervivientes rompieron el cordón de policías tan pronto como el helicóptero en que viajaba el Presidente tomó tierra y rodeando a éste gritaron que se hiciera justicia

El Presidente trató de calmar a los manifestantes, pero en vista de que continuaban en su actitud de violencia, Segni subió al helicóptero y abandonó la zona.—(Efe.)

TEMOR

BELLUNO, 13.—Los técnicos del Gobierno temen que nuevos corrimientos de tierra originen otra catástrofe en la zona de la presa de Vaiont y funcionarios de la Compañía de Electricidad han explicado que varios de sus ingenieros sienten un angustioso temor de que otro corrimiento de tierra vaya a producirse sobre el agua todavía en la presa haciendo que se desborde como el original corrimiento hizo.

Se estima que quinientos mil millones de metros cúbicos de tierra se precipitaron en el embalse y que más que un corrimiento de tierra fue un movimiento de gran parte de la rocosa montaña.

Si una nueva catástrofe se produjera podrían ser víctimas unos cuatro mil soldados que participan en las operaciones de salvamento, valle abajo. La Prensa de muchos países alza su voz en demanda de que se exijan responsabilidades a quienes resulten ser responsables del desastre.

En la última noche, 1.428 cuerpos han sido hallados y muchos más han sido extraídos del fango.

Cid publicidad

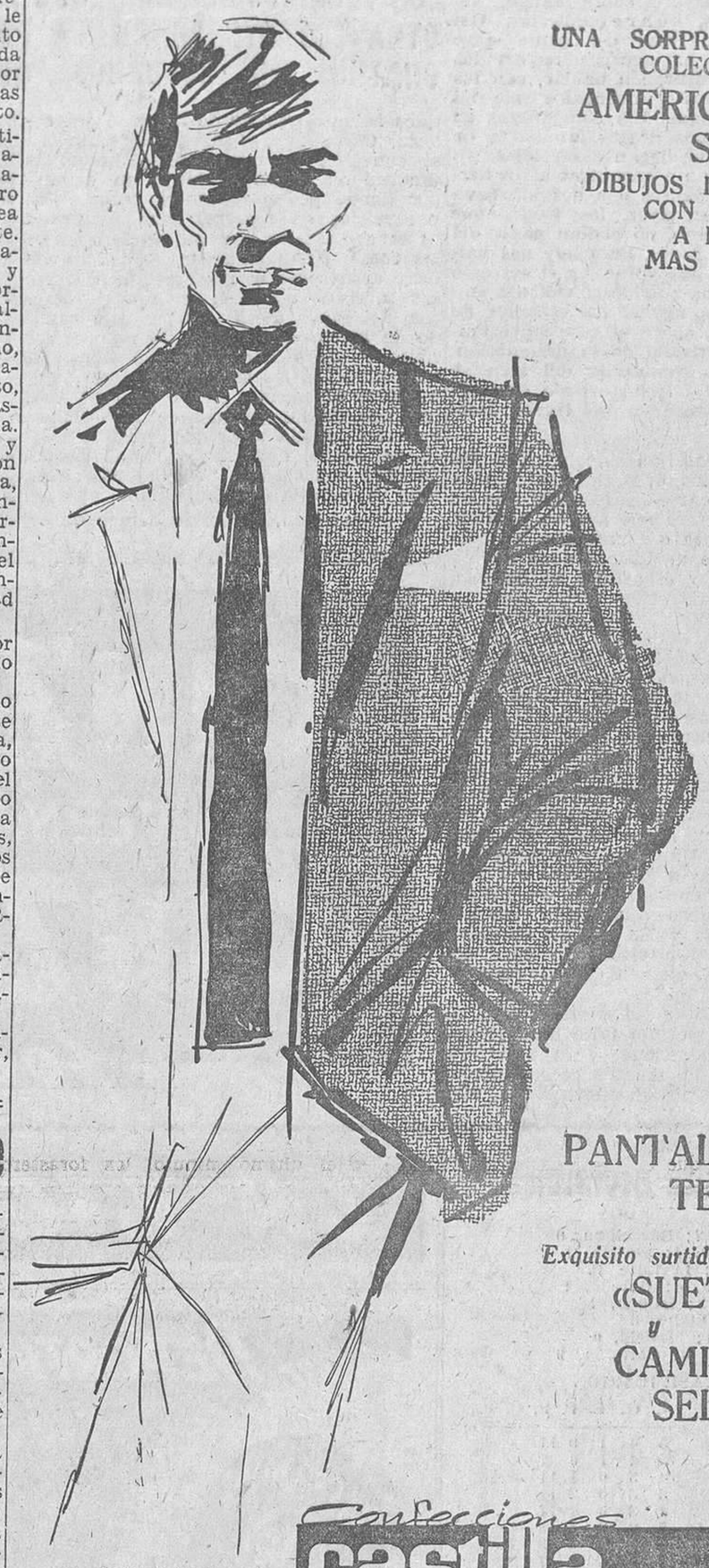

UNA SORPRENDENTE COLECCION DE AMERICANAS SPORT, DIBUJOS INGLESES, CON ARREGLO A LA LINEA MAS EUROPEA

PANTALONES TERGAL

Exquisito surtido en

«SUETERS» y CAMISERIA SELECTA

R. CATOLICOS, 16

Confecciones castilla

Granada, Motril, Córdoba, Almería, Murcia

UNA CALIDAD INTERNACIONAL

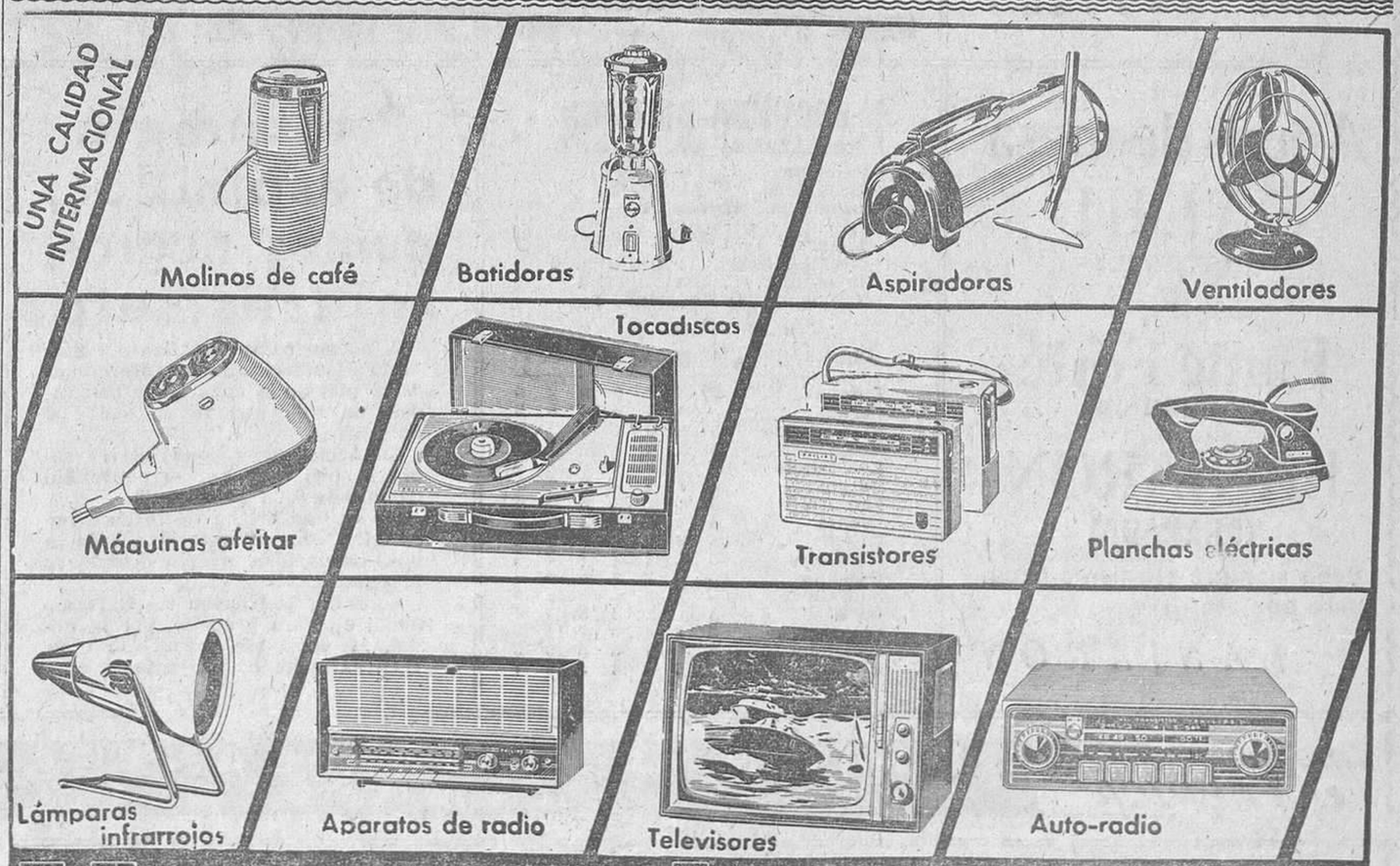

PHILIPS PHILIPS PHILIPS PHILIPS PHILIPS PHILIPS PHILIPS PHILIPS

DISTRIBUIDOR OFICIAL J. B. MELLADO SAN ANTON, 15

CID PHILIPS PHILIPS PHILIPS PHILIPS PHILIPS PHILIPS

Ministerio de Educación, Cultura y Deporte

Los supervivientes de Longarone se manifestaron ante Segni

EL PRESIDENTE DE ITALIA SE VIO RODEADO AL ATERRIZAR SU HELICOPTERO, PERO ANTE LA ACTITUD VIOLENTA DE LOS MANIFESTANTES, QUE PEDIAN JUSTICIA, SUBIO AL APARATO Y ABANDONO LA ZONA

LOS TECNICOS DEL GOBIERNO TEMEN QUE NUEVOS CORRIMIENTOS DE TIERRA ORIGINEN OTRA CATASTROFE EN LA PRESA DE VAIONT Y PUEDAN SER VICTIMAS UNOS CUATRO MIL SOLDADOS QUE PARTICIPAN EN LAS OPERACIONES DE SALVAMENTO

LONGARONE, 13 (Crónica especial.) En lo alto de la montaña, sentado sobre la tierra, y con el block en las rodillas, escribo mientras contemplo el que fue valle del Vaiont, y que desde hace cuatro días es el valle de la muerte, Tengo hinchados los pies y doloridas las rodillas, después de una larga caminata de ocho horas, por campos de color mustios collados, sobre muerde color, mustios collados, sobre piedras, sobre arena, sobre fango, sobre escombros, sobre muertos. Un pequeño tren, lleno de gente que gemía o que se acurrucaba en los asientos sin mirar, sin hablar, con los ojos enrojecidos y exhaustos, me ha traído hasta aquí. Mis compañeros de tren son algunos de los familiares de las víctimas, que llegan desde lejos, sin saber aún si van a encontrar a sus hermanos, a sus padres o a sus hijos, vivos o muertos. Ayer, los trenes que salían de Belluno, no podían pasar del puente en los Alpes. Pero hoy nos han dado vía libre hasta Fae, en el extremo del valle que ha sufrido la violenta embestida de las aguas. La estación de Fae está alta, sobre el cauce del Piave, y se ha salvado de la destrucción. Pero desde la ventanilla del tren se puede ver ya el lecho del río cubierto de barro y piedras, en una fluvial desolación.

Las cosas viejas han sido barridas por el aluvión. Y los ojos empiezan desde aquí a acostumbrarse al espectáculo de las ruinas. La carretera que avanza paralela al río, y que lleva a Longarone, ha quedado destruída a medias. El agua ha minado la tierra, y el asfalto se ha quebrado, dejando abiertas varias brechas. Desde aquí sólo pueden avanzar los vehículos militares. De lo alto llega el rumor de los helicópteros que pasan y repasan. Ando metido entre una procesión de gente sollozante, que se echa a caminar sin poder desprenderse de las maletas y de los bultos. Las pocas casas que quedan en pie, están carcomidas, y parece que vayan a derrumbarse de un momento a otro. Casi todas han sido abandonadas. En algunas ventanas altas, veo ropa tendida que nadie se ha preocupado de recoger. Un hombre, acodado al alfeizar, ve pasar a la caravana que acaba de pasar. Tiene las facciones difiguradas por el llanto y la vigilia. Los pómulos hinchados y las pupilas enrojecidas, casi en carne viva. Nos mira como si buscase a alguien con un cansancio infinito y estúpido.

Un «jeep» militar me ahorra tres kilómetros a pie, pero aún falta muchos para llegar a Longarone, y la carretera desaparece tras un montón de escombros. Es necesario seguir de nuevo a pie, metidos entre el rosario de la gente que sollozа. Cerca de Longarone, la carretera se convierte en intransitable. Máquinas excavadoras intentan abrir un camino por donde poder rodar los automóviles y servicios de socorro. Para seguir es necesario escalar por un sendero entre las rocas, hasta alcanzar un puente de ferrocarril sobre el río Frare, que vierte sus hilos de agua en la margen derecha del Piave. Pero también este camino de hierro desaparece. De repente los rieles se alzan retorcidos. Las vías, aun atornilladas a las traviesas, se dan vuelta sobre sí mismas, como uno de esos ingenios de los parques de atracciones, que dan posibilidad de demostrar la fuerza del brazo, haciendo subir un pequeño obús con ruedas. Aquí desaparece ya todo vestigio de obra humana.

Mientras camino metido dentro de esta plañidera procesión, me cruzo con largas filas de zapadores. Andan lentamente, con el pico y la pala al hombro, las cabezas bajas y las espaldas curvadas, agotados por la fatiga. Algunos de ellos hincan la pala en tierra, buscando despojos humanos desde hace treinta y seis horas. Ahora, el cansancio les ha rendido. Sus fuerzas se han acabado antes de que se acabaran los cadáveres. Les veo pasar así, como un ejército vencido, como un ejército que hubiese sido derrotado por los muertos.

LAS AGUAS NO RESPETARON LA PAZ DE LOS MUERTOS

Muy cerca ya de Longarone, piso la tierra donde hace cuatro días se levantaba Villanova. De Villanova ha quedado en pie un campanario cuadrado. La iglesia ha sido arrancada de cuajo. Sólo queda de ella un trozo de muro, con un retablo dorado y una vieja pintura, en la que la Virgen muestra a Jesús Niño, sentado sobre su regazo. Las aguas penetraron en el cementerio, levantaron losas sepulcrales y abrieron los nichos. Ni siquiera respetaron la paz de los sepulcros. Ando por la orilla derecha del Piave, en sentido contrario a la corriente. Abajo, a mi derecha, un anchísimo fangal cubre el cauce. De montaña a montaña, en una extensión de 15.000 metros cuadrados. Algunas lagunillas estancadas y algunos hilos de corriente, brillan a sol de mediodía, entre troncos de árboles desgajados, piedras redondas y blancas, que bajaron retumbando por el cauce, pedazos de cemente medio hundidos en la ciénaga. A mi izquierda, trepa suavemente la colina donde un día se tendían dulcemente Longarone y Villanova.

Avanzo un poco más. «¿Dove e Longarone?», He hecho la pregunta. Un viejo sentado a la orilla del camino que sigo, un camino abierto por las ruedas dentadas de las excavadoras, me mira el viejo un momento, casi sin comprenderme. Después extiende la mano. Y señala a su alrededor. Pero a su alrededor no hay nada. Es un terreno surcado de profundas zanjas, como dispuesto para una plantación exótica. Abandono el camino y penetro en aquel terreno, saltando sobre las zanjas. De la tierra asciende un vaho espeso y asfixiante Es el hedor de los muertos.

Aquí y allí hay sucios montones de pequeñas cosas recuperadas: ropa, cocinas, automóviles aplastados como por el pie de un gigante, un cajón con libros mojados. Miro al primero: «Los cuentos de Andersen». Sobre una roca, un grupo de gente se disputa afanosamente unos pequeños y misteriosos papeles. Me acerco. Son fotografías. Y de largos bigotes. Mira fijamente metido en el óvalo típico de las fotos del año XX. Una novia, de sonrisa aldeana con traje blanco, abraza su ramo de flores como si fuera un niño. Una «ragazza» de primera comunión, junta las manos forzadamente junto al pecho. La gente se pasa estas fotografías ansiosamente, las contempla un momento, las deja y después sigue andando con desaliento, busca cualquier pequeña señal reconocible de sus seres queridos.

PELIGRO DE EPIDEMIA

Del río acaban de sacar seis cadáveres. Los meten en bolsas de plástico, después de rociarlos con formol. La boca desdentada de una excavadora ha destrozado en su ciego mordisco a la tierra. Otros tres cuerpos sin vida, que son recuperados a pedazos, una palabra terrible corre de boca en boca por la calle, desde hace veinticuatro horas: epidemia. Pero, por ahora, sólo es un peligro. Otros peligros amenazan también: nuevos derrumbamientos. Una nueva oleada. La rotura, por fin, de la presa.

Algunos cadáveres han navegado sobre el río hasta ser vertidos en el Adriático. Otros muchos permanecen bajo la tierra. De vez en cuando, alguien encuentra el solar de la casa donde habitaron sus parientes. Señalan el lugar. Y los zapadores del Ejército cavan, sacan los escombros y los van amontonando en otro lugar. Más tarde tendrán que repetir el trabajo a la inversa. Es un esfuerzo inútil, porque los cadáveres ya hoy no pueden ser reconocidos. De entre el fango y las ruinas salen solamente unos pingajos húmedos y negros. Muchos ya no tienen en el mundo de los vivos nadie que pueda decir sus nombres.

Los vivos andan por encima de las ruinas, se sumergen en las zanjas, se sientan sobre los escombros, como borrachos, entontecidos. Otros se desesperan y gritan. Maldicen. Blasfeman. Piden la muerte de los culpables de la desgracia. Piden aún más muertos. Alguno de los supervivientes ha enloquecido por el gozo de vivir. Y pide que dejen en paz a los muertos para ocuparse de los vivos. Desde Fae en adelante, no hay nada que comer. Antes de subir al monte donde escribo, no he podido tomar otra cosa que un vaso de vino. Ni siquiera pan.

PUEBLOS BARRIDOS

Desde el centro de lo que fue Longarone, echando la mirada como un puente sobre el río, se puede ver la garganta del Vaiont. Y cerrando la garganta, la presa gigante. Por allí saltaron las aguas, abriendo entre las dos montañas un cauce de tierra roja, como ensangrentada. La catarata cruzó el río, trepó a más de 150 metros por falda de la colina, y cayó sobre el pueblo.

He atravesado el Piave en una barca militar, sujeta a una gran maroma ten-

(Pasa a la página anterior)

CINZANO
VERMOUTH
BITTER
CINZANO
Soda

LA LIGA, EN NUMEROS

PRIMERA DIVISION

RESULTADOS

Zaragoza, 2; Barcelona, 0
At. Madrid, 1; Sevilla, 1
Murcia, 1; Levante, 0.
Pontevedra, 4; Oviedo, 1
Valencia, 2; Bilbao, 1
Betis, 0; Elche, 0
Español, 1; Madrid, 0
Valladolid, 0; Córdoba, 0

CLASIFICACION

CLUBS	J.	G.	E.	P.	F.	C.	P.
Zaragoza	5	4	1	0	11	3	9
Betis	5	4	1	0	7	2	9
Barcelona	4	3	0	1	11	5	6
Madrid	5	3	0	2	11	6	6
Valencia	4	3	0	1	11	8	6
Elche	5	2	2	1	5	4	6
Español	5	2	1	2	10	7	5
Sevilla	5	1	3	1	7	6	5
Córdoba	5	2	1	2	6	8	5
Murcia	5	2	1	2	8	11	5
Pontevedra	5	1	2	2	7	8	4
Levante	5	1	1	3	10	12	3
At. Madrid	5	1	1	3	6	9	3
Bilbao	5	1	0	4	5	11	2
Oviedo	5	1	0	4	5	12	2
Valladolid	5	0	2	3	3	11	2

DEPORTISTAS...!
PARA CONTUSIONES, HEMATOMAS, HERIDAS, LUXACIONES, INFLAMACIONES, ETC.
UTILIZAD EL
Bálsamo Hazul
BALSAMO "HAZUL"
EN MASAJES AYUDA AL DESCANSO MUSCULAR
J.M.

SEGUNDA DIVISION

RESULTADOS (grupo Sur)

Melilla 1; Las Palmas, 1
Tenerife, 1; Abarán, 0
Eldense, 2; Cádiz, 1
S. Fernando 1; Málaga, 2
Huelva, 3; Ceuta, 0
Algeciras, 1; GRANADA, 0
Hércules 1; Mallorca, 3
Mestalla, 2; Onteniente, 2

CLASIFICACION

CLUBS	J.	G.	E.	P.	F.	C.	P.
Mallorca	5	4	0	1	12	3	8
Las Palmas	5	3	1	1	6	2	7
Melilla	5	2	3	0	10	4	7
Málaga	5	3	1	1	7	4	7
GRANADA	5	2	2	1	10	6	6
Hércules	5	3	0	2	9	11	6
Huelva	5	1	3	1	7	5	5
Tenerife	5	2	1	2	5	7	5
Eldense	5	2	1	2	5	10	5
Onteniente	5	1	2	2	5	5	4
S. Fernando	5	2	0	3	3	4	4
Algeciras	5	1	2	2	4	10	4
Ceuta	5	1	2	2	3	8	4
Abarán	5	1	1	3	6	7	3
Mestalla	4	0	2	2	5	8	2
Cádiz	4	0	1	3	2	5	1

Aguas de mesa
SALUD
(NATURAL)
Y
Fonte Forte
(CARBONICA)
LANJARON
(GRANADA)
Beba siempre el mismo agua, pero que sea de
LANJARON

SEGUNDA DIVISION

RESULTADOS (grupo Norte)

Salamanca, 1; Europa, 2
Constancia, 2; Alavés, 2
Burgos, 0; Orense, 1
Gijón, 1; Celta, 2
Langreo, 1; Coruña, 4
Real Sociedad, 1; Osasuna, 0
Hospitalet, 4; Santander, 1
Indauchu, 3; Badalona, 1

CLASIFICACION

CLUBS	J.	G.	E.	P.	F.	C.	P.
Europa	5	4	1	0	9	2	9
Coruña	5	4	1	0	14	5	9
R. Sociedad	5	4	0	1	7	2	8
Hospitalet	5	2	2	1	10	6	6
Constancia	5	2	2	1	9	10	6
Burgos	5	2	1	2	9	7	5
Langreo	5	2	1	2	6	8	5
Orense	5	2	1	2	3	5	5
Gijón	5	2	0	3	10	6	4
Indauchu	5	1	2	2	7	7	4
Osasuna	5	1	2	2	8	10	4
Santander	5	1	2	2	8	11	4
Celta	5	1	2	2	3	6	4
Salamanca	5	1	1	3	7	11	3
Badalona	5	1	1	3	5	10	3
Alavés	5	0	1	4	5	14	1

Piel limpia de espinillas, puntos negros, rojeces, etc.
La acción bacteriostática del Bálsamo Hazul elimina las infecciones de la piel en la cara transformándola en una piel tensa suave y turgente.
Su acción más específica es sobre la piel seca por el contenido de lanolina en su fómula.
No es una crema de belleza, pero CURA las anormalidades de la piel producidas por infiltraciones patógenas.
Una ligera fricción de Bálsamo Hazul en cara y cuello, por la noche, al acostarse, realzará la transparencia de su cutis.

TERCERA DIVISION

RESULTADOS (grupo XI)

RECREATIVO, 8; Ronda, 0
Antequera, 2; Elcano, 1
Cordobés, 2; Priego, 0
Imperio, 2; Marbella, 3
Malagueño, 0; JAEN, 0
Veleño, 1; Hispania, 0
Iliturgi, 0; Linares, 1
Adra, 4; Fuengirola, 0

CLASIFICACION

CLUBS	J.	G.	E.	P.	F.	C.	P.
Cordobés	5	3	2	0	7	1	8
Antequera	5	3	2	0	7	3	8
Malagueño	5	3	1	1	7	2	7
Marbella	5	3	1	1	9	8	7
RECREATIVO	5	2	2	1	13	4	6
JAEN	5	2	2	1	9	7	6
Elcano	5	3	0	2	9	8	6
Linares	5	3	0	2	8	7	6
Imperio	5	2	1	2	6	7	5
Veleño	5	2	1	2	5	8	5
Fuengirola	5	2	0	3	10	12	4
Ronda	5	2	0	3	6	12	4
Hispania	5	1	1	3	4	4	3
Priego	5	1	1	3	4	6	3
Adra	5	1	0	4	6	10	2
Iliturgi	5	0	0	5	1	12	0

ISO Gran Turismo
Pregunte a quien viaje en motocicleta ISO GRAN TURISMO
125 c. c. - 4 velocidades
Llanta 3,25 x 14

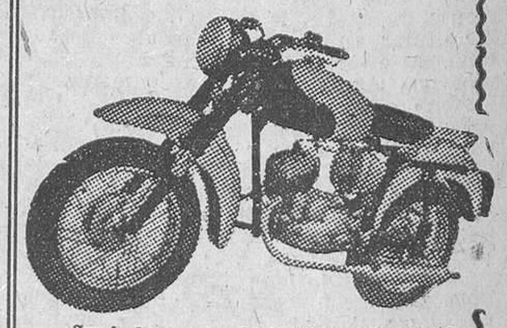

Su informe le decidirá a comprarla para todo uso: viaje, paseo o transporte.
BAQUERO - MOTOR
AVDA. CALVO SOTELO 81
TELEFONO 33100

Compre directamente en FABRICA
UNION DE FABRICANTES DE MUEBLES
Exposición y venta: ANCHA DE LA VIRGEN, 13. - Dormitorios, Comedores, etc. SECCION A PLAZOS
PRODUCIENDO MAS ABARATAMOS LOS PRECIOS

Coca-Cola
MARCA REG.
Coca-Cola refresca mejor
Coca-Cola
MARCA REG.

Ministerio de Educación, Cultura y Deporte