Como buen asturiano, amarás a Asturias sobre todas las cosas. Amar a Asturias no excluye, antes fortalece, el amor a España.

REGION

Diario de información gráfica y literaria, desligado de todo compromiso con personas, entidades y agrupaciones políticas.

Año II.-Número 149. Oviedo, sábado 12 de enero de 1924 10 Céntimos.

PROBLEMAS VITALES

LA HIGIENE SOCIAL

Nada hubiera podido la Ciencia con sus frías opiniones para lanzarnos a una empresa en la que temo, es decir no lo temo, sí lo espero, sean más las molestias y los sinsabores que las satisfacciones. Bien es verdad que no vamos tras de éstas, y, en cambio, aquéllas son inherentes a toda obra humana, singularmente si es innovadora.

Ha sido la observación, la vida misma con sus trágicas palpitaciones, la que nos ha empujado a esta tarea, que queremos compartir (sólo compartir, ya que la dirección y organización corresponden a otras personas de mayor autoridad) con médicos, catedráticos y otras personas de reconocido prestigio en Asturias.

Es la vida el más científico, más exacto y más documentado libro. Aprendamos a leer en él. Son muchas las páginas que nos dicen del dolor y muy pocas las dedicadas al placer. Igual que en la Humanidad. Observamos que están muy distantes y sin contacto unas de otras. Como en la Humanidad también. Y, sin embargo, las páginas del dolor están escritas con los residuos infectos del placer vicioso.

Leed en ese libro cómo algunos niños viven una vida de miserias físicas, de dolores, de desesperanza. Sólo conocieron del vicio sus consecuencias. Leed un poco más adelante cómo muchos de esos mismos niños, al llegar a ciertas edades de transición, se extinguen lánguidamente, oprimidos por una tuberculosis, o bien caen como heridos por un rayo, de un ataque cerebral. Leed algo de esos pobres epilépticos, neurasténicos, histéricos, y pensad en el alcoholismo. Leed, asimismo, algo de lo mucho escrito en los rostros de los desgraciados reclusos de las cárceles, y veréis muchas veces con qué elocuencia os hablan aquellas fisonomías; os hablan de ellos y de sus progenitores. Leed vosotros, médicos, en los hospitales, dispensarios, etc.; y aquí sí que hay lectura abundante. ¿Cuántas enfermedades produce la falta de higiene y de moral? Yo me atrevo a dirigir estas preguntas a los médicos, con mi súplica de que respondan colaborando en esta cruzada: ¿En qué proporción se encuentran las pobres víctimas de enfermedades heredadas? ¿Hay derecho a procrear en ciertas funestas condiciones? ¿Se puede tolerar, en una sociedad medianamente organizada, el egoísmo feroz de los que niegan el aire, la luz y el alimento a quienes lo necesitan?

¡Ah!, se me dirá, esas injusticias todos las vemos y las combatimos. ¿Sí? Pues a combatirlas de veras.

Ciertamente, los resultados no serán, no pueden ser inmediatos. Ante todo se precisa elevar el nivel cultural. Es labor de mucho trabajo y de trabajo de muchos. No quiero ser más extenso. Quisiera tener la brevedad sintética de un grito, de una voz de alarma, de un aviso de peligro inminente. Desearía decirlo todo con una palabra: DEGENERACION. Esa es la que hay que evitar.

Envío: He cumplido con los dictados de mi conciencia. Comencé advirtiendo, sin fingida modestia, que me consideraba el último; a mi puesto de retaguardia me voy. Al dejar en la vanguardia a los ilustres amigos a quienes corresponde este honor en la lucha contra la falta de nigiene, y contra no pocos "prejuicios" sociales, tan sólo me he reservado un honor: el de invitar públicamente a mis queridos compañeros de la Universidad y del Instituto, a todos (catedráticos, profesores, ayudantes), a colaborar en esta bella obra de redención social. También me atrevo a elevar mi ruego al excelentísimo señor gobernador civil de la provincia.

En cuanto a la organización, por persona que puede hacerlo, se citará a una reunión para dar efectividad a esta campaña.

Isaías SANCHEZ TEJERINA
Catedrático de Derecho Penal en la Universidad

Oviedo, 12-1-924.

Nota ferroviaria

El retraso del tren correo de Madrid

ES ORIGINADO POR EL DESCARRILAMIENTO DEL FURGON DE UN TREN DE VIAJEROS

El tren mixto número 541, procedente de Fierros, que tiene la llegada a esta capital a las ocho y media de la mañana. sufrió ayer un accidente en el trayecto comprendido entre aquella estación y la de Campomanes.

El furgón de dicho tren descarriló y recorrió cerca de dos kilómetros fuera de los railes.

Por dicha causa, el tren correo procedente de Madrid tuvo que detenerse en Fierros, en tanto que la vía quedase expedita.

Esto se logró rápidamente, llegando el correo a Oviedo a las doce y media.

¿SI O NO?

La banda de Alabarderos y el público ovetense

Distinguidas personalidades de esta capital hicieron ayer gestiones para que hoy por la mañana diera una audición pública la banda de Alabarderos, que llegó para dar los conciertos celebrados estos dos últimos días en el teatro Campoamor.

Los notables profesores que constituyen la banda del Real Cuerpo mostrábanse inclinados a acceder al deseo de quienes gestionaron que el pueblo ovetense pudiera admirarles en público.

Pero la Filarmónica ha querido hacer valer su reglamento, que, según nos dicen, prohibe dar audiciones públicas a los artistas contratados por ella.

Nosotros no discutimos el reglamento de la Filarmónica, ni el derecho de esta entidad a aplicarlo con el rigor que tenga por conveniente; pero lamentamos que esa circunstancia prive al pueblo ovetense de escuchar, admirar y aplaudir a un conjunto de ejecutantes que es gala y orgullo de Madrid y de España.

La banda del Real Cuerpo de Alabarderos, que no es un artista aislado, sino una verdadera institución nacional, ha cumplido ya su compromiso con la Filarmónica dando los dos conciertos a que se comprometió.

No hay daño para la Filarmónica en que la banda de Alabarderos dé hoy por la mañana una audición pública; y en cambio, impidiéndolo, se priva al pueblo ovetense de un placer inmenso.

Celebraremos que la Filarmónica encuentre medio de no poner obstáculo al deseo antes dicho.

¿Podrá dar hoy por la mañana la banda de Alabarderos un concierto al aire libre, cosa que llenaría de júbilo al pueblo ovetense?

¿Sí o no?

La Correspondencia de REGION, dirijase al Apartado 42; la informativa y literaria, al Director; la administrativa, al Administrador.

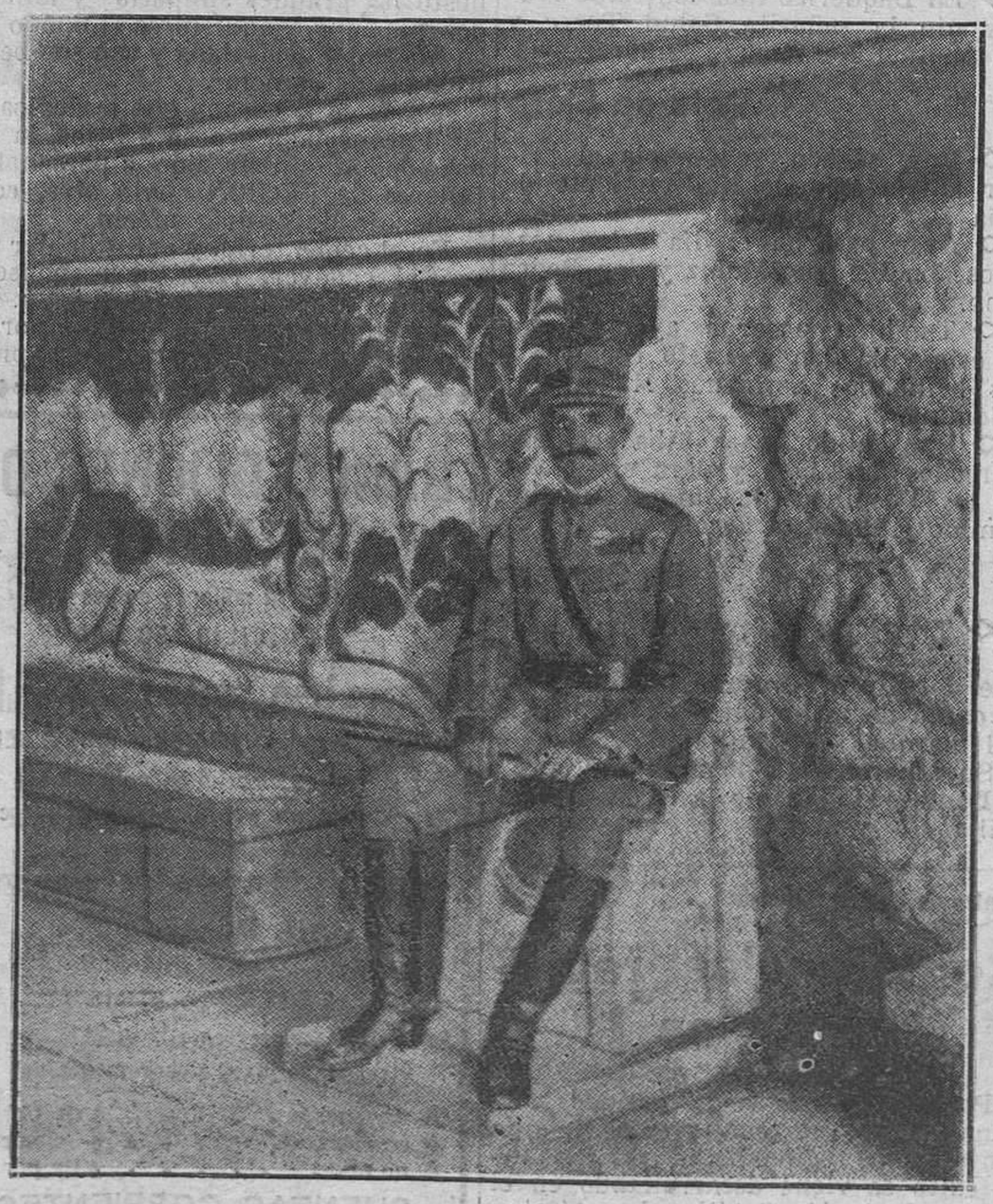

EL JEFE DE LA REVOLUCION GRIEGA.--El coronel Plastiras ha abandonado Atenas para recluirse en su país natal, Tesalia. En la fotografía aparece sentado junto a las ruinas de Knossos.

DE AQUI Y DE ALLÁ

Un caso de catalepsia

Parece estuviésemos leyendo una novela escalofriante, y no es así.

El hecho ha sido en Mérida, Yucatán.

El relato que nos trae un colega de Puerto Rico, "El Imparcial", nos hace recordar el discurso de aquel obispo francés que, en el Parlamento de su país, abogó decididamente por la ley que ordenase el dejar insepulto el cadáver de todo fallecido cuarenta y ocho horas, por si ello era un ataque de catalepsia.

Aquel discurso en que él cuenta los sufrimientos que padeció siendo joven y víctima de un caso igual al sentir cómo le velaron, cerraron en el ataúd, condujeron al cementerio e iban a bajar a la fosa si, en un supremo esfuerzo, no hubiese logrado dar señales de vida, tiene mucho del caso ocurrido en Mérida, Yucatán, aunque éste es más terrible, puesto que la pacienta no logró sobrevivir a la emoción.

Vean los lectores cómo refiere el colega a que hacíamos referencia lo ocurrido:

"La señorita Regina Argáez enfermó repentinamente, y a poco quedó de forma tal que los familiares la creyeron muerta.

El facultativo que fué llamado para que extendiera el certificado de defunción, basado en los datos que la familia le dió, extendió el certificado.

La señorita Argáez fué conducida, después de haber sido velada, al cementerio de la ciudad; pero, como la inhumación se verificó a las últimas horas de la tarde, dejaron la fosa cubierta sólo con la losa.

Al día siguiente, el albañil Cástulo Cué fué a terminar su trabajo y, cuando se disponía a ello, sintió en el féretro ciertos ruidos.

Prestó atención y oyó lamentos que salían del ataúd, emprendiendo loca carrera, presa de un terror grande.

Lo primero que hizo fué dar parte a la familia Argáez, la que, presurosa, se dirigió al cementerio y, retirando las losas y abriendo el féretro, pudo comprobar que efectivamente la enterrada se quejaba.

A poco lograron que recuperara el conocimiento.

Al ver dónde se encontraba, el lugar de dónde había salido y las lágrimas y cara de espanto de sus parientes, el terror se apoderó de ella y le sobrevino un síncope que le ocasionó verdaderamente la muerte."

¿Verdad que el caso parece un capítulo de novela?

A. L.

Un consejo diario

Mira con mejores ojos a quien sin ser cómico de profesión hace un día de cómico sin pretensiones y con fines de beneficencia, que al mal cómico de verdad, que actúa diariamente y sólo alcanza fines maléficos con las agravantes de pretensión y fatuidad.

Ministerio de Educación, Cultura y Deporte

DE SOCIEDAD

Oviedo

◇ De su breve viaje a Extremadura ha regresado nuestro querido amigo el profesor de Agricultura de este Instituto, don Felipe Manzano, distinguido colaborador de REGION.

◇ Por don Pedro Costa, y para nuestro estimado amigo el joven y competente mecánico-odontólogo don Fritz Rebhguer, ha sido pedida la mano de la hermosa señorita Pilarina Menéndez Echevarría.

La boda se celebrará en el próximo mes de abril.

Felicitamos con tal motivo a los futuros esposos.

◇ Ha regresado de Gijón la bella y elegante señorita Eufrasia Flórez Ramos.

Llanes

◇ Los jóvenes estudiantes a quienes días pasados dábamos la bienvenida, regresaron ya, terminadas las vacaciones, a las diversas ciudades donde cursan sus carreras. Que lleven feliz viape y que después de un bien aprovechado invierno, vuelvan a disfrutar en esta villa de las grandes vecaciones veraniegas.

◇ En uno de los escaparates del comercio de la señora viuda de Pedregal se hallan expuestas unas magníficas ampliaciones fotográficas hechas aquí, en Llanes, por el cada día más afamado artista don José García Arco "Pepe". Han sido muy admiradas y elogiadas con justicia.

◇ Con la implantación de la jornada mercantil, que obliga a cerrar los comercios a las ocho de la noche, han quedado "partidas por el eje" las tradicionales tertulias, que a esa hora adquirían en muchos establecimientos su mayor animación. Los contertulios de Pedregal, don Pedro García Mijares, etc., están de pésame. En cambio, las tabernas siguen disfrutando del privilegio de cerrar a las diez de la noche, privilegio absurdo, que confiamos habrá de abolir el Directorio en bien de las familias obreras.

◇ Un grupo de entusiastas "filo-radio-tele-fónicos" (cuyos nombres, por ahora, no me permiten publicar), ha instalado en la casa de doña Amalia Tamés uno de esos maravillosos aparatos, y allí se reúnen todas las noches, de siete a nueve, muchas personas que escuchan los conciertos, discursos y noticias de Londres. Es una novedad que promete ir en auge, y entonces, cuando sea realidad cierto proyecto, hablaremos del asunto.

Arriondas

◇ Después de recibir los Santos Sacramentos y la bendición apostólica, dejó de existir en esta villa don Tomás Cueto Llano, comerciante que fué muchos años en esta plaza.

Era don Tomás persona muy querida por cuantos le trataron, pues sólo vivía para hacer bien, por lo que su muerte ha sido muy sentida.

Reciban todos sus familiares la expresión de nuestra condolencia, que con especial afecto dirigimos a sus atribulados hijos, doña Josefa y don Pedro.

Grado

◇ Ha salido para Gijón, donde permanecerá unos días, la simpática señorita Luisa Alvarez.

◇ De Oviedo ha regresado la distinguida profesora, señorita María García Pereyra.

Infiesto

◇ Regresó de Cangas de Tineo el señor juez de instrucción de este partido don Angel Barroeta, habiéndose posesionado de este Juzgado y continuando desempeñando el cargo de juez especial en el sumario que se instruye contra los concejales e individuos de la Junta de Asociados del Ayuntamiento de dicho partido.

Villaviciosa

◇ El jueves estuvo en esta villa nuestro estimado amigo de Gijón don Rosendo Pendás.

◇ Anteayer encontrábase aquí don Eulogio Estébanez.

◇ Saludamos el jueves a don Hermenegildo Fernández, que iba de paso para Colunga.

CONTRA LA GRIPE
EL JEREZ-QUINA "LA PRAVIANA" ES EL MEJOR

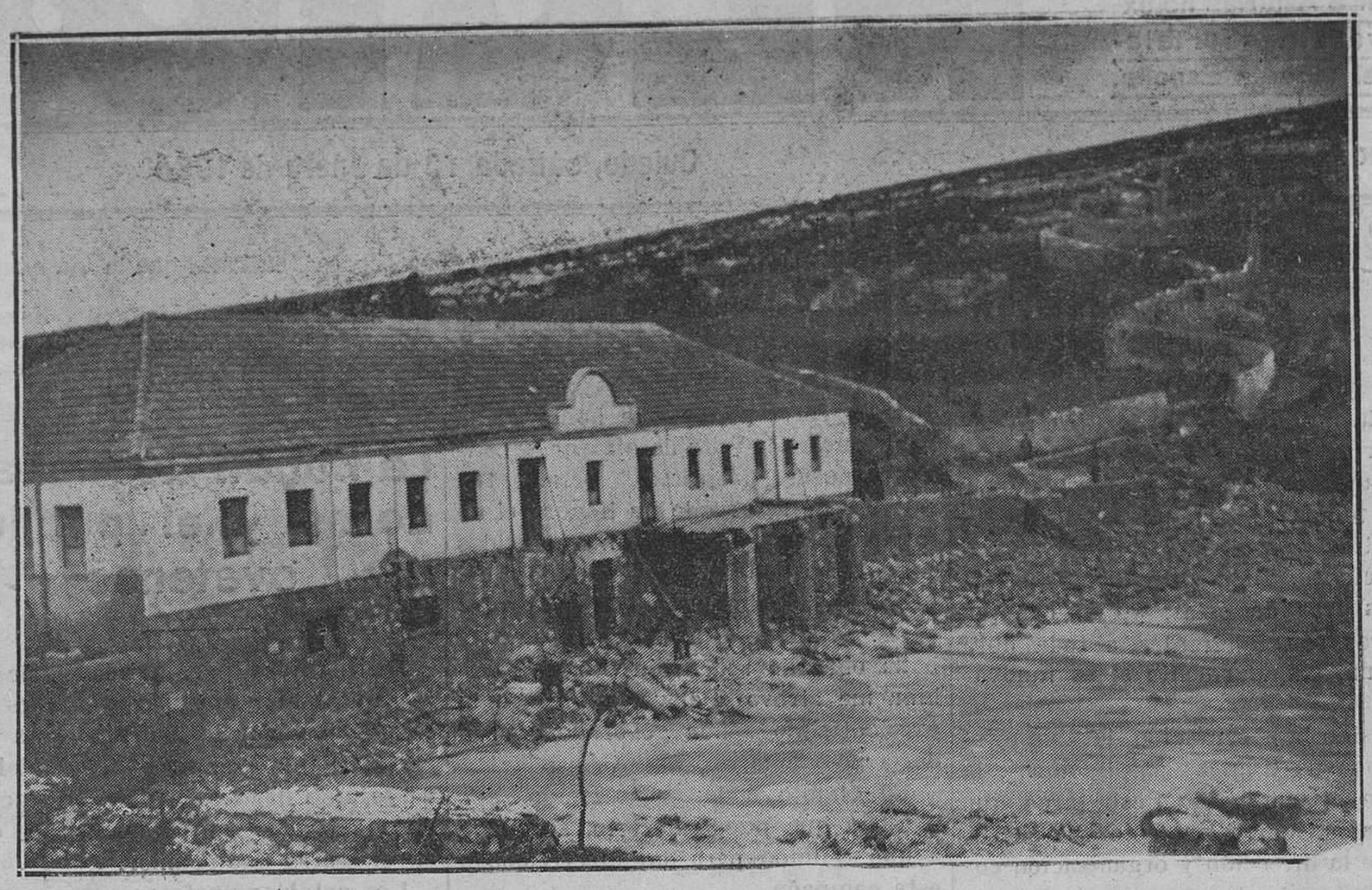

EL TEMPORAL EN LLANES.--El nuevo balneario municipal, cuya terraza y parte del interior destruyó estos días el oleaje. (Foto M. T.)

Ollloniego

◇ De Mieres, donde permaneció una temporada, regresó a ésta la encantadora señorita Pacita Alvarez.

◇ Después de pasar unos días entre nosotros, salió para Gijón, a proseguir sus estudios, el culto joven, nuestro distinguido amigo, don Benjamín Alvarez.

Noriega (Colombres)

◇ Han salido: Para Ablaña (Mieres), la distinguida señorita María Luisa Fernández; para Avilés, don Eleuterio Ruiz y señora; y para Mieres, doña María Noriega.

◇ Ha regresado de Madrid, don Modesto Noriega.

◇ En Baquerizo han contraído matrimonio la señorita Salud Torre y don Manuel Fernández. Enhorabuena.

Pola de Siero

◇ Hoy, sábado, se cumple el primer aniversario del fallecimiento de doña Manuela García.

◇ Ayer pasaron el día entre nosotros don Benigno Muñiz y don Pedro Cano.

◇ También pasaron ayer el día en esta villa don Evaristo Escalera y sus bellísimas hermanas Manolita y Colomina.

◇ Han salido: para Ribadeo, doña Mercedes Castañón, y para el Colegio de las Ursulinas, las niñas Amalina Camino y Manolita Escalera.

La Carrera

◇ Tras larga enfermedad ha dejado de existir don Celestino Rodríguez, que desempeñó durante muchos años el cargo de mayordomo en el palacio del marqués de Canillejas.

Su muerte ha sido muy sentida.

Damos el pésame a toda su familia.

Centro de Acción Católica

Conferencias regionalistas

Pasadas las fiestas de Navidad, mañana domingo se reanudará el ciclo de conferencias regionalistas, que con tanto éxito se viene desarrollando en el Centro de Acción Católica de esta ciudad.

Ocupará la tribuna del Centro el culto capitán de Artillería don José María Ladreda, director de la fábrica de metales de Lugones.

Manifestación de duelo

El entierro de don José María Gascón Dueñas

Como estaba anunciado, ayer a las cuatro de la tarde, tuvo lugar el sepelio de los restos del que fué jefe de los talleres de Estereotipia de REGION y excelente amigo don José María Gascón Dueñas, en el cementerio del Salvador de esta ciudad.

A rendir el último tributo a tan laborioso y competente amigo acudieron varios consejeros y accionistas de la "Editorial Gráfica Asturiana", el director y redactores de REGION y el personal de Administración y talleres, así como tipógrafos y otros obreros de los talleres de nuestros colegas "El Carbayón", "La Voz de Asturias", imprenta Escobedo y otras.

El acto fué una espontánea manifestación de duelo, que puso de manifiesto las grandes simpatías y amistades que supo conquistarse el finado con su honradez acrisolada y con sus bellas prendas de carácter.

A más de la corona que le dedicaron su desconsolada esposa e hijos, la Redacción, Administración y personal de talleres de REGION envió otra, como homenaje de postrer afecto.

En el cementerio, y antes de dar tierra al cadáver, rezó un responso el presbítero don Emilio Gutiérrez.

La familia nos ruega demos por intermedio de REGION sus más expresivas gracias a cuantos acudieron al entierro o de alguna otra forma le exteriorizaron su condolencia.

Descanse en paz el querido amigo y reciban sus deudos, una vez más, nuestro sentido pésame en el hondo dolor que les apena y que sinceramente compartimos.

BANCO GIJONES DE CREDITO
Capital: 12 millones de pesetas
DOMICILIO SOCIAL
Corrida, núm, 48.-GIJON
Sucules. en VILLAVICIOSA y RIBADESELLA
Este Banco efectúa en condiciones excepcionalmente ventajosas, toda clase de operaciones de
BANCA, BOLSA Y CAMBIO
CAJA DE AHORROS
Imposiciones desde UNA PESETA. Intereses TRES Y MEDIO por ciento.
Reintegros a la vista
Consignaciones a vencimiento fijo:
A tres meses . . . . . 3 1/2 por 100
A seis meses . . . . . 4 por 100
A un año . . . . . 4 1/2 por 100
CUENTAS CORRIENTES:
En Pesetas o Moneda Extranjera, a la vista y a plazos, con abono de intereses a tipos muy favorables.

DE GIJON

Los temporales

EN VILLAVICIOSA

En esta Comandancia de Marina se recibió un telegrama de la Ayudantía de Villaviciosa, que dice:

"Temporal día 9 rompió trozo punta muelle rompeolas poniente, lanzando do centro canal bloques que bajamar quedan descubiertos, haciendo muy peligrosa navegación entrada este puerto; en Tazones destruyó trozo carretera muelle abrigo embarcaciones pesqueras, formando enorme pedrero."

TRIBUNALES

Señalamientos para hoy

Criminal

Sección primera.

Oviedo.—Contra María Díaz Martínez y María de las Nieves García, procesadas por el delito de infanticidio. Abogado, señor Bertrán; procurador, señor Cabal.

Laviana.—Contra José Díaz del Villar, acusado por robo. Abogado, señor Cabeza (D. V.); procurador, señor Rodríguez.

Llanes.—Contra Celso Díaz y Díaz, procesado por hurto. Abogado, señor Basarán; procurador, señor Izquierdo.

Sección segunda.

Avilés.—Contra Belarmino Pérez, procesado por lesiones. Abogados, señores Arango (D. P. y D. B.); procuradores, señores Rodríguez y Francos.

Lena.—Contra Sergio González, procesado por hurto. Abogado, señor Loredo; procurador, señor Fernández.

Lena.—Contra Cesáreo López Fontela, Antonio Alvarez Defonte y José Sesa Quiroga, procesados por hurto. Abogado, señor Arango (D. P.); procurador, señor Gómez.

Sentencias

Oviedo.—Condenando a José Rodríguez, procesado por hurto, a la pena de 125 pesetas de multa.

Villaviciosa.—Absolviendo a Martín Tuero Alonso, y condenando a Ricardo Batalla Cueto, Adriano Tuero Fernández y Benigno Fernández Tuero, procesados por daños, a 500 pesetas de multa.

Ministerio de Educación, Cultura y Deporte

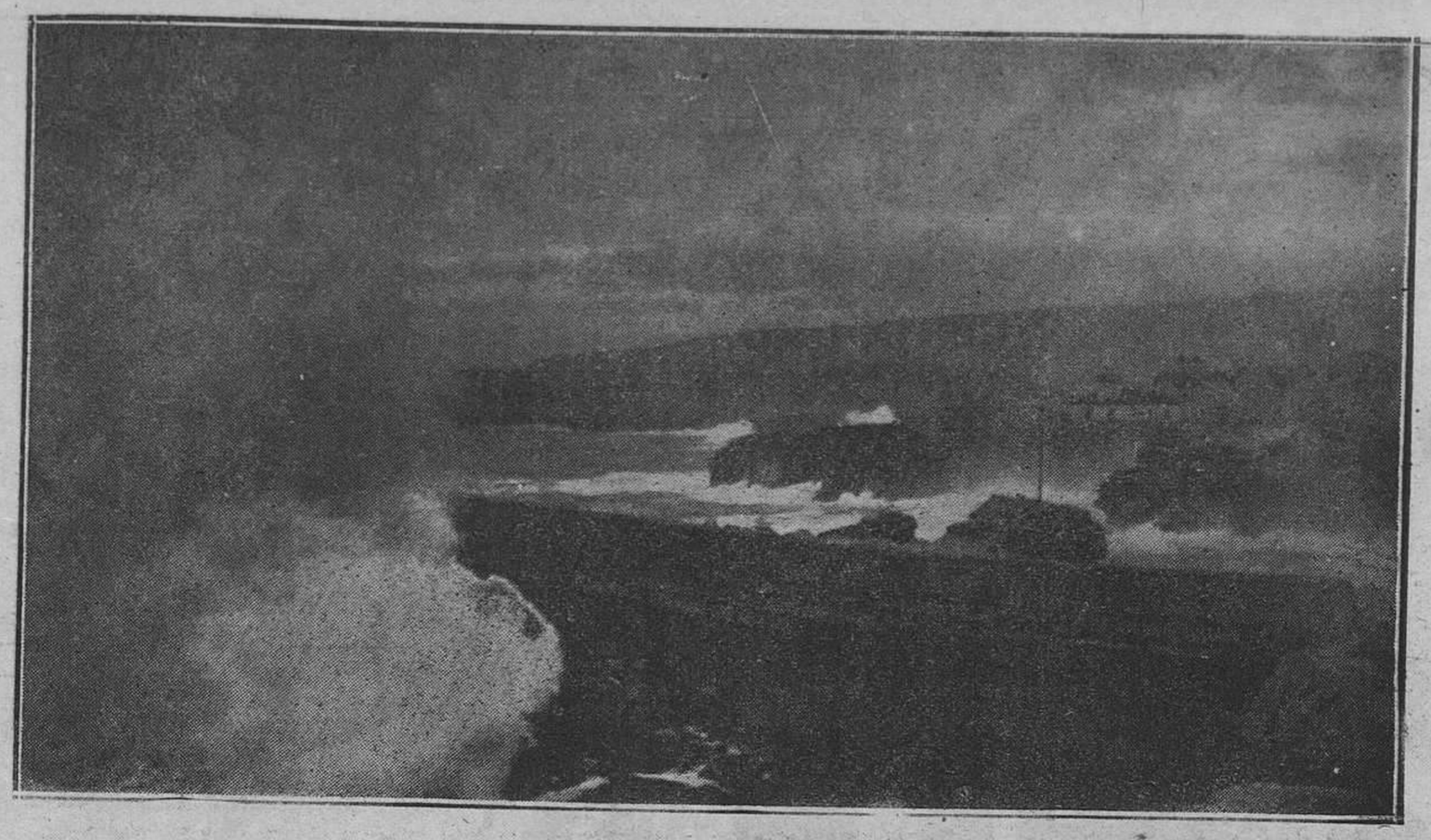

EL TEMPORAL EN LLANES.—La marejada destruyó el miércoles último algunos muros y cuadras a la entrada del puerto. (Foto M. T.)

Vida municipal

Oviedo

MULTAS

Por la Alcaldía fueron impuestas las siguientes:

Una de 15 pesetas a un individuo, vecino de Pumarín, detenido por los serenos por embriaguez y blasfemo.

Una de 15 pesetas a otro individuo, natural de Orense, y detenido por la guardia municipal por las mismas causas

Gijón

UN CONCURSO

En las Consistoriales, a las doce de la mañana, presidiendo el alcalde y actuando de síndico el señor Cienfuegos, se procedió a la apertura de pliegos del concurso celebrado para la adquisición de un automóvil, destinado a servicio del Municipio.

Se presentaron las siguientes proposiciones:

Primera. Don Tomás Alvarez Buylla, que ofrece un coche en 8.750 pesetas.

Segundo. Sociedad Española de Automóviles, otro en 19.790 pesetas, quedando fuera de concurso, por no ajustarse a las bases señaladas.

Tercero. De los señores Martínez y Cangas, en 8.180, y otro de los mismos señores en 7.315 pesetas.

DECOMISOS

Durante la inspección sanitaria en los mercados fueron decomisados y destruídos varios kilos de pescadilla y dos de angula.

UN RECURSO

Debidamente informado, se remitió ayer al gobernador civil de la provincia un recurso interpuesto por don Gervasio Riera, contra el acuerdo del Ayuntamiento de abrir una nueva puerta en el Parque Infantil.

DE INSTRUCCION PUBLICA

Después de haber cumplido con los deberes militares en Africa, y licenciado con el grado de suboficial, se ha encargado nuevamente de la plaza de maestro auxiliar de Tremañes, que venía desempeñando, don Manuel Fernández Cadierno.

Por la Jefatura provincial de Primera enseñanza ha sido nombrado maestro interino voluntario de la Escuela nacional de niños de Caldones, en este concejo, don Vicente Villar Fernández.

Infiesto

EL DELEGADO GUBERNATIVO

Desde hace bastantes días no se habla en esta villa de otra cosa que no sea el delegado gubernativo.

Puede decirse que la atención del público está pendiente de la llegada del enviado del Directorio, para conocer la futura labor que éste ha de realizar en nuestro concejo.

Aún no se tiene noticia de cuándo llegará a ésta, para posesionarse de su cargo, el señor don Carlos Abad López, capitán de Infantería, designado por el Directorio para este partido.

Es grande la ansiedad que reina en el público.

EL HOMENAJE AL PRESIDENTE DEL DIRECTORIO

Con motivo del homenaje que se trata de tributar al presidente del Directorio, iniciado en Barcelona, han sido muchísimas las personas que han firmado, adhiriéndose a dicho homenaje.

Grado

LA JUNTA DE REFORMAS SOCIALES

Como habíamos anunciado, anteayer se reunió en el Ayuntamiento la Junta de Reformas Sociales, que tomó varios acuerdos, siendo el más importante el que hace referencia al cierre de las tabernas, que, a partir de esta fecha, no podrán permanecer abiertas más que doce horas, o sea desde las nueve de la mañana a las nueve de la noche.

Sabemos que el alcalde está dispuesto a velar por el más estricto cumplimiento de tan saludable medida, y que los casos de inobservancia serán castigados muy severamente.

Llanes

El Ayuntamiento, en sesión ordinaria, tomó un acuerdo importante, referente a la formación de nueva lista de mayores contribuyentes para el sorteo de vocales asociados de la Junta Municipal, e igualmente nueva distribución de secciones y acoplamiento de vocales en cada una. Se han expuesto al público, para las reclamaciones a que hubiese lugar.

Por tanto, los interesados deben ver esas listas y reclamar a tiempo contra cualquiera omisión, no dejándolo para cuando sean inútiles sus lamentaciones.

Bajo la presidencia del delegado gubernativo, se reunió el miércoles la Junta local de Subsistencias, para tratar del precio del aceite, pues algunos comerciantes alegan datos (facturas) en demostración de no serles posible, sin perder dinero, vender dicho artículo a dos pesetas con diez céntimos.

Pidieron ser oídos los señores Martín (don Antonio) y Contró (don Francisco), que alegaron nuevas razones en apoyo de las referidas quejas.

El señor Pita, que demostró nuevamente en esta reunión su buen criterio y sus notables conocimientos administrativos, propuso que no se adoptasen resoluciones definitivas hasta que la Junta se haya documentado convenientemente, como así se acordó. Sólo se autorizó a varios comerciantes para vender el aceite que tienen en existencia a precio de costo, según facturas que exhiben.

El alcalde publicó un bando que prohibe arrojar papeles, desperdicios, y no sabemos si también colillas en las calles. Nos parece acertado, pero urge más otra disposición contra cierta "basura inmoral" (palabras indecentes y tal cual blasfemia, que por las calles arrojan bocas sucias), y que sea un bando enérgico, rigurosísimo y sancionado con fuertes multas.

Vida religiosa

Día 12, sábado.—San Benito, abad. Hijo de ilustre familia, desde muy niño dedicóse al estudio de las Sagradas Escrituras, obra que completó en Roma. A los veintitrés años tomó el hábito de monje en Lerins. Fundó varios monasterios. Lleno de méritos y virtudes entregó su alma a Dios, el año 690.

En este día celébrase también la fiesta de los santos Cástulo, mártir; Juan, obispo, y beato Bernardo de Corbón, franciscano.

Oviedo

HIJAS DE MARIA

La Archicofradía de Hijas de María celebrará mañana domingo los ejercicios mensuales. A las ocho, misa que celebrará el director señor Coroma, maestrescuela. Se expondrá S. D. M. en la de once, y por la tarde, a las cuatro, los ejercicios de costumbre.

Las Cuarenta Horas pertenecen a la iglesia de San Isidoro, donde se celebrarán dichos cultos.

ADORACION NOCTURNA

Iglesia de San Tirso.—Corresponde hoy la Adoración Nocturna al Turno tercero, San Pascual Bailón. Se aplicará por el alma de doña Florentina Vigil Escalera, viuda de Caicoya, que en paz descanse.

Gijón

SOLEMNE FIESTA DE DESAGRAVIO

En la iglesia parroquial de San Pedro Apóstol, de esta villa, se celebrará mañana domingo una solemne fiesta a Jesús Sacramentado.

A las siete y media, misa y comunión general, con motetes y órgano. A las diez, misa cantada; a continuación exposición de S. D. M., que permanecerá de manifiesto hasta los ejercicios de la tarde.

A las cuatro de la tarde, estación, santo rosario, acto de desagravio, sermón que predicará el R. P. Fray Tomás Perancho, O. P., procesión del Santísimo por el interior del templo, bendición y reserva.

Las HH. TT. Dominicas harán la vela al Santísimo, turnado de media en media hora, desde las once de la mañana hasta las cuatro de la tarde, y a la procesión procurarán llevar escapulario y vela.

ADORACION NOCTURNA

Hoy sábado, hará la guardia al Santísimo el Turno segundo, Cor Mariæ, aplicándose la vigilia y misa por el alma de doña Isabel García Elizagarate (q. e. p. d.).

Ministerio de Educación, Cultura y Deporte

El mundo de los deportes

LOS JUGADORES INTERNACIONALES DE BERRAONDO

Bajo este título dice "El Pueblo Vasco":

"Berraondo ha publicado los nombres de los internacionales que, a su juicio, existen en nuestra nación.

Todo ello para demostrarnos lo difícil que resulta seleccionar en lo que, desde luego, todos estamos acordes. Lo difícil es buscar la solución para acertar, y ello creemos se corregiría con el nombramiento de tres personas, no solamente entendidas, sino con experiencia en ello. Para nosotros, sería difícil el encontrarlas, ya que siempre hemos admitido en nuestra vida deportiva tres solas personas, a quienes siempre consideramos como "maestros en la materia". Fuera de ellas no hay nadie, así, no hay nadie. Son don Luis Astorquia, don José A. Berraondo y don Eugenio Angoso.

Todos esos críticos y demás mentalidades deportivas que quieren destacarse por ahí (¡y cómo!) están muy por bajo, no de esos señores, sino de otros con menos experiencia que los arriba mencionados.

¡Astorquia, Berraondo, Angoso! He ahí quienes pueden única y exclusivamente formar el equipo nacional verdad, al menos con más conocimiento de causa.

Claro está que conocemos personas cuyas figuras permanecen escondidas, por cierto, muy entendidas, pero el ambiente actual les ha decidido por permanecer por simples espectadores.

¡Vamos a tener que soportar cada seleccionador! Como si fuera poca la cantidad de ineptos que hemos tenido que aguantar.

Práctica, mucha práctica, y no teorías.

Y vamos con los internacionales de Berraondo.

Como guardametas de clase tenemos a Zamora, Oscar, Jáuregui y Bruguera.

Zagueros derecha: Vallana, Otero, Pololo, Rousse y Arrillaga; estos dos últimos han progresado hasta el punto de que merecen ser señalados como candidatos internacionales.

Como zagueros izquierdas, sobresalen Careaga, Herminio y Acedo.

De medios centros se destacan Meana, Sancho, Larraza, Pelao y Olaizola.

El puesto de medio derecha puede estar ocupado por Samitier, Gamborena, Matías, Sabino. En el lado opuesto pueden figurar Peña, Eguiazábal, Corsino, Torralba y Mejías.

De extremo derecha suenan sus nombres como candidatos, Piera, Juantegui y Germán.

De interiores se cita a Martí, González, Spencer, Laca y Cubells.

Como delanteros centros, el puesto más difícil del equipo, tenemos a Travieso, Zabala, Monjardín, Cros y Montes.

Como interiores izquierdas citaremos a Carmelo, Alcántara, Olivella y Polo.

Para extremos izquierdas contamos con Aguirrezabala, Acosta, Sagibarba, Bran y del Campo.

Muy acordes, menos con Olaizola, Torralba y Mejías, que no tienen madera de internacionales, precisamente por sus facultades."

Oviedo

EN TEATINOS

Deportivo Ovetense y Real Sporting. ¡Buen cartel! De seguro que mañana se congregan en el campo de Teatinos unos cuantos millares de aficionados ansiosos de presenciar este encuentro, interesante por demás.

¿Quién duda que el Deportivo pondrá toda la carne en el asador? ¿Quién duda que el Sporting, después del último encuentro con el Stadium. querrá demostrar que sigue siendo el amo? ¡Allá veremos! Por nuestra parte, si el tiempo lo permite, nos prometemos una tarde ideal.

Gijón

LA FINAL DEL CAMPEONATO REGIONAL DE BALOMPIE

He aquí que tenemos sobre el tapete la final del campeonato de futbol en Asturias.

Mañana se juegan los tres únicos partidos que restan para dejar sentado el puesto que a cada equipo le corresponde.

Claro es que el título de campeón es ya del Real Sporting de Gijón, pues con cuatro puntos de ventaja sobre el equipo que más tiene, que es el Deportivo Ovetense, aunque pierda su encuentro con este equipo, mañana en Teatinos, siempre resultará un saldo a su favor de dos puntos. Nuevamente, pues, vuelve a ser Gijón este año la catedral del futbol regional.

Los partidos en Gijón y Avilés tienen un interés máximo, por lo que se hacen dignos de presenciarlos.

Si el Racing de Sama pierde en Gijón, y el Stadium de Oviedo gana en Avilés, pasa este equipo a ocupar el tercer lugar, correspondiendo el segundo al Deportivo; mas si sucede lo contrario y el Deportivo pierde con el Sporting, corresponderá el segundo lugar al Racing y al Deportivo, por igualdad de puntos, o el Racing ocupa el tercer lugar y el Stadium de Oviedo el cuarto.

Veremos lo que resulta de todo esto, y esperemos lo que mañana decidan los equipos en sus luchas.

Avilés

EN LAS AROBIAS

Stadium de Avilés y Real Stadium. ¿Eh? ¿Y esto? ¿Qué les parece a mis queridos lectores de este otro macht? Ahí es nada. Los dos Stadiums en competencia. Lo probable es que el público dude mañana antes de decidirse por uno de los campos de deportes de la provincia, porque son de postín todos los encuentros que han de verificarse.

ASPECTOS ASTURIANOS: POLA DE SIERO.--La capilla del Cristo de Santa Ana.

Compañía de Navegación Vasco-Asturiana

El Consejo de Administración de esta Compañía, en vista de las Ultilidades del ejercicio de 1923, acordó repartir a sus accionistas un dividendo complementario, equivalente al cupón número 26, de quince pesetas por acción, libre de impuestos, que empezará a hacerse efectivo a partir del día 15 del corriente, contra presentación de los extractos de inscripción de las acciones, en Oviedo, en el Banco Asturiano de Industria y Comercio y en las Sucursales del mismo en Avilés, Llanes e Infiesto.

Avilés, 10 de enero de 1924.—El director-gerente, *Luis Caso de los Cobos.*

La sesión del Municipio ovetense

El alcalde propietario, que se posesionó ayer, ha presidido la sesión

Orden del día

LICENCIAS PARA CONSTRUIR

La sesión fué presidida por el alcalde propietario, don Antonio Moreno, que ayer se posesionó nuevamente de la Alcaldía.

Aprobada el acta de la anterior, se despachan las siguientes instancias en solicitud de licencia para construir:

De don Felipe A. Estrada, que desea construir una casa en la calle del Marqués de Teverga.

De don Valentín Silva, que se propone demoler y edificar una casa en la calle del Peso.

De don Rafael Cosio, para reformar y ampliar dos casas en el Postigo bajo.

De don Eusebio Díaz, para hacer una acometida a la alcantarilla general en la calle de Fray Ceferino.

DE INSTRUCCION PUBLICA

Queda aprobado el expediente de traslado de local de la escuela de niñas de San Esteban de las Cruces.

Dada cuenta del fallecimiento del portero de las escuelas de la calle de Quintana, señor Abril, se propone para ocupar el cargo a la viuda del fallecido. El nombramiento tiene carácter interino, ya que la plaza será ocupada en propiedad por el primer guardia o sereno que sea jubilado.

Se acuerda también colocar una cocina en el domicilio de un maestro municipal.

PARA MEJORAS EN EL CAMPO

Acordado por el Municipio realizar obras de mejora en el parque de San Francisco, la Comisión correspondiente propone que se consigne en el próximo presupuesto la cantidad necesaria a este fin, extrayéndola principalmente del tributo señalado a los puestos del referido parque.

EL INSPECTOR DE ARBITRIOS

Para ocupar la plaza vacante de inspector de Arbitrios, por fallecimiento del señor Goy, que la venía desempeñando, se designa al subinspector señor Bastarrica.

La plaza de éste queda amortizada.

Se aprueban, por último, varias cuentas.

Ruegos y preguntas

LA CARRETERA A LOS MONUMENTOS DE NARANCO

El señor Riego dice que, según se asegura, existen dificultades para la continuación de las obras de la carretera de Oviedo a los monumentos de Naranco, y ruega al alcalde vea el medio de que esos obstáculos desaparezcan y continúen las obras, que tienen verdadera importancia.

El señor Moreno promete ponerse al habla con los dueños de fincas que han de ser ocupadas por la citada carretera, para rogarles que den las facilidades necesarias a la continuación de las obras.

Luego se da por terminada la sesión pública, para continuarla secretamente.

UNA CONFERENCIA

Congregación Mariana de San Luis Gonzaga

Hoy, a las siete de la tarde, tendrá lugar la conferencia del congregante don Juan Navarro sobre el siguiente tema:

"Crítica de las principales obras de Shakespeare".

DELEGACION DE HACIENDA

Cheques al cobro

Se han puesto al pago los cheques extendidos a nombre de los señores siguientes:

José Rodríguez, Administrador Loterías de Oviedo número 9, Constantino Suárez, José M. Aparicio, Pedro Mantilla, Emilia Manza, Gustavo F. de Cuevas.

POPULAR CINEMA Hoy a las 7 y a las 10 **«CHIQUILIN»**

Segunda gran producción del incomparable niño JACKIE COOGAN, que presenta en España el notable literato EDUARDO MARQUINA, sin adjetivos de ninguna especie, para que el público la juzgue y califique.

IMPORTANTE: Además DEBUTARA en este salón el notable terceto que en lo sucesivo amenizará las proyecciones.

En taquilla se despachan localidades a precios corrientes desde las cuatro de la tarde: **adquiera con tiempo la suya.**

Ministerio de Educación, Cultura y Deporte

HECHOS Y DICHOS

El tesoro de "Patina"

No creo que haya ni un solo mierense desconocedor de la personalidad de "Patina". Por mi parte puedo decir que ni una "hazaña" de este buen hombre se me ha quedado oculta, a fuerza de oir el relato de su vida pintoresca.

Era un personaje crédulo, dominado por la idea de ser millonario. Y era tal su esperanza, su fe tan ciega, que muchas veces, aun estando desposeído de cinco céntimos, se deleitaba en comunicar a los conocidos el destino que daría a la cuantiosa fortuna que siempre se le antojaba próxima: "Tantos millones los invertiré en construir un monumental asilo; tantos en fundar una fábrica de alpargatas; tantos..." Aquel hombre, lingüísticamente, ya lo creo que era todo un millonario.

Como consecuencia del anhelo inextinguible que le devoraba, el pobre "Patina" habíase sumergido en una candidez irrisoria.

Le consumía la obsesión de los tesoros, cada día más agudizada en su cerebro flácido. Esa simpleza movía a burla a los guasones que, explotándole su extremada sencillez, se divertían de lo lindo. Cuando le veían acercarse, empezaban a hablar de tesoros escondidos o de calcetines repletos de monedas, sepultados entre los muros de algún vetusto caserío. Llegar él al grupo, sorprender a los amigos en tan halagüeña charla y asumirse el tema y disparatar narrando los episodios más fabulosos, era una misma cosa. Las carcajadas estridentes se repetían hasta que el "buscador de tesoros", notando la broma a que daba lugar, tomaba las de Villadiego entre general regocijo. Cuando sus oyentes aparentabana asombro ante los casos que refería, entusiasmábase el hombre de tal manera, que no cesaba de contar maravillosos hallazgos en unas cuantas horas.

Un día, varios de los pertinaces bromistas se propusieron extremar la juerga a costa de aquel infeliz. Para ello, en ocasión de hallarse reunidos en un establecimiento de bebidas, según el plan preparado, "aparece en escena" otro de los "chungueros"—esa es la palabra—, presentando en el centro del corro un papel fuerte, de infinitos dobleces. El misterioso documento contenía las señas de un sitio apartado de Mieres, en el que, a escasa profundidad, debió encontrarse valiosísimo tesoro bajo una pesada losa. Al menos, a dicha conclusión llegaron después de revisar cuidadosamente el escrito, interpretando sus borrosos renglones que, por lo gastados y confusos, parecían haber sido trazados en legendarias épocas. El primero en interesarse por aquel gran papelote ya se imaginarán los lectores quién sería: "Patina", que presa de una gran nerviosidad, radiante de júbilo, animaba a sus compañeros a que acudiesen inmediatamente al privilegiado lugar. Pero éstos, ya de acuerdo, se mostraban incrédulos, y menospreciando, como siempre lo habían hecho, tales "absurdas leyendas", cediéronle a él la escritura y el amplio permiso de hacer excavaciones para la "busca y captura" del enterrado caudal.

Enteramente convencido de que sobre sí se cernía el hado de la fortuna, sale "Patina" de la taberna y, como alma que lleva el diablo, corre a hacerse cargo del preciado tesoro que daría al traste—¡ya era hora!—con las mezquindades de su trabajosa vida.

La lluvia caía espesa... La noche, verdaderamente tenebrosa, era poco propicia para abandonar los amorosos lares o los hospitalarios templos de Baco y lanzarse a la calle contra "viento y marea".

Pero la tempestad más pavorosa y la más fatídica noche fueran poco para distraer a "Patina" de su ambicioso pensamiento. Por eso no es de extrañar que cruce callejas enfangadas, expuesto por completo a los rigores del crudo temporal, y digo "por completo", porque ni siquiera un mísero paraguas ponía trabas a los agresivos goterones que ya iban convirtiendo a "nuestro héroe" en legítima esponja.

Cuando llegó al sitio de marras, lamentó "Patina" no tener a su alcance un azadón que facilitase la tarea, pero recordando aquello de "escasa profundidad" puso "las manos en la masa"—léase barro—y "escargata" que te "escargata" llegaron sus uñas a tropezar con una piedra plana... ¡la losa!

El entusiasmo crece de manera súbita... las codiciosas manos ensanchan el hoyo hasta dar con las extremidades de la tapadera, y levantada que fué ésta de un colosal tirón aparece... un viejo puchero de gran tamaño. Con enorme excitación enciende "Patina" una cerilla—que para colmo de males no lo consiguió sino tras reiterados intentos—, alumbra, convulso, el interior del cacharro... y ¡cielos! a su vista se mostraron sólo ¡varios trozos de cristal y recortes de hojalata!...

La lluvia caía espesa... torturador; al chocar con el suelo semejaba una risa sarcástica.

Y allá, en la taberna, las carcajadas se repetían...

Benjamín LOPE-FERNAN

Mieres, 1924.

Cotizaciones de Bolsa

Día 11 de Enero de 1924

Madrid

Interior	70,45
Exterior	84,35
Amortizable 5 %	95,00
Idem 4 %	88,00
Banco de España	550,00
Banco Español de Crédito	149,00
Banco Español del Río de la Plata	93,00
Banco Hispano Americano	165,00
Tabacalera	248,00
Altos Hornos	118,50
Alicantes	306,00
CAMBIOS	
Francos	37,65
Libras esterlinas	33,54
Francos suizos	136,25
Liras	34,25
Dólares	7,83
Francos belgas	33,75
Escudos portugueses	0,26
Pesos argentinos	2,57
Florines	2,955
Coronas checoeslovacas	22,80

Barcelona

Interior	70,30
Exterior	84,45
Amortizable 5 %	95,10
Nortes	311,00
Alicantes	307,50
CAMBIOS	
Francos	37,50
Libras esterlinas	33,58

París

Exterior	227,00
Banco Español del Río de la Plata	262,00
CAMFIOS	
Pesetas	266,00
Libras	89,32
Dólares	20,87
Francos suizos	361,75
Francos belgas	89,10
Liras	90,80
Coronas suecas	550,00
Coronas noruegas	300,00
Coronas dinamarquesas	364,50
Coronas austriacas	29,00
Florines	289,50
Coronas checoeslovacas	61,10

Bilbao

FONDOS PUBLICOS	
Interior 4 %	70,60
Amortizable 5 %	94,90
Cédulas del Banco Hipotecario	98,80
ACCIONES	
Banco Bilbao	1.681,00
Crédito Unión Minera	542,00
Ferrocarriles Vascongados	560,00
Sota y Aznar	1.225,00
Naviera Vascongada	260,00
Marítima Unión	210,06
Altos Hornos	119,00
Electra de Viesgo	390,00
Sabero y anexos	170,00
Explosivos	347,00
OBLIGACIONES	
Ferrocarril Norte 1.ª	65,85
Idem 6 %	101,90
Ferocarril de la Robla	72,00
Electra Viesgo	98,00

Londres

FONDOS PUBLICOS	
Consolidado ingles 2 1/2 %	55 1/8
Woar Loan 5 %	99 1/8
Venezuela 3 %	67
Cédulas argentinas 6 %	63,00
Exterior Español 4 por 100	37,75
Petróleos Purman Oil	4 1/8
Idem Shell Transport	3 15/16
Mexican Eagle preferentes	17/6

ANUNCIOS PROFESIONALES

DR. EDUARDO R. SAN PEDRO
ESPECIALISTA PIEL Y NERVIOS
Consultorio: Uria, 72, bajo
OVIEDO

DR. ALBERTO GONZALEZ
Especialista en enfermedades de la piel y secretas, de las clínicas de los doctores Azua y S. Covisa, en el hospital de San Juan de Dios, de Madrid.
Horas de consulta: de 10 a 12 y de 4 a 6, dias festivos de 10 a 12.
Santa Clara, 24, 2.º-Teléf. 199. OVIEDO

DR. LUIS MARTIN VELAZQUEZ
MEDICO ODONTOLOGO
Enfermedades de la boca y dientes
Consulta de 10 a 1 y de 3 a 6
Plazuela de Riego, 6, 2.º-Oviedo

Dr. CARLOS PRESTEL
Especialista en enfermedades secretas de las vias urinarias y cirugia genera
Consulta diaria: mañana y tarde
URIA, 60, ENTRESUELO. TELF. 12-05
OVIEDO

Doctor MIRANDA
ESPECIALISTA EN ENFERMEDADES DEL CORAZON Y PULMONES
Ex profesor de dichas enfermedades en el Instituto Rubio y en el Real Dispensario Antituberculoso de María Cristina.
Consulta: De 10 a 1 y de 3 a 5.—Uría, 72, piso segundo.—OVIEDO.—Teléfono 10-25.

CELESTINO ALVAREZ
CIRUJANO
Director que fué del antiguo Sanatorio quirúrgico de su nombre, en la calle de Asturias, opera actualmente en el Sanatorio quirúrgico de Santa Eulalia de los Sres. Escalera y Pumares.
Consulta: de 12 y media a 2, y de 3 a 5
Despacho: Cervantes, 3, segundo. Teléfono 467
OVIEDO

ENFERMEDADES DEL ESTOMAGO, INTESTINO ETC.
DR. FRANCISCO G. DIAZ
DEL
HOSPITAL PROVINCIAL
: RUA, 3.--TELEFONO, 841 :-:

Dr. Valentín Fernández
Especialista en enfermedades de las vias urinarias, piel y secretas. Diatermia y Rayos ultravioleta.
Uria, 21 - Teléfono 13-24
OVIEDO

Dr. Joaquín Palacios
Especialista en enfermedades del sistema nervioso.
Uría, 18.—OVIEDO

LABORATORIO BIOLÓGICO
del Doctor VALVIDARES VEGA
Diplomado del Instituto de Alfonso XII y autorizado expresamente por este Centro para el tratamiento antirrábico en esta provincia.
Bacteriología, autovacunas, Wassermann, análisis de sangre, orina, etc.—Plaza del 27 de Marzo (Escandalera), 2.—Tel. 3-15.—OVIEDO

DR. GODOFREDO ROBLES
Especialista en enfermedades de la matriz, Diatermia, Rayos Ultra-Violeta y demás medios modernos y su Cirugía. Partos, trastornos del embarazo y abortos repetidos. Cirugía general. Prácticas en los Hospitales de París, Ginebra, Berna y Berlín y anualmente en Madrid. Consulta de 11 a 1. Uría, 21. Teléfono 12-24. Oviedo.

R. PENDAS
Oculista de los Institutos Oftálmico Nacional y Rubio
CONSULTA DE 10 A 1
Jovellanos, 21, 1.º izquierda. Telf. 360
OVIEDO

Medicina y cirujía de enfermedades de los ojos.
DR. E. JUNCEDA
Consulta: de 11 a 1 y de 3 a 5
Fruela, 1, 2.º - Teléfono 25
OVIEDO

DURAN Y G. DEL VALLE
INGENIEROS DE CAMINOS
Saltos de agua, líneas eléctricas, abastecimientos de aguas, puentes, hormigón armado, peritaciones etc., etc.
:-: Proyectos, presupuestos, consultas :-:
Oficinas: OVIEDO, Campomanes, 3, de 10 a 13
RIBADESELLA

ESTOMAGO, INTESTINO E HIGADO
Dr. Julio R. Fontán
Especialista de las clinicas de París y Madrid.
Consulta de 10 a 12 y de 2 a 4
Teléfono 10-88.-Dueñas, 6, 1.º - Oviedo

LORENZO CASTILLO:--Médico Odontólogo
Operaciones sin dolor en la boca y dientes.
Dentaduras artificiales de todos los sistemas.
Dias de consulta: En INFIESTO, Lunes (todo el día, Miércoles y Viernes de 9 a 1.
En VILLAMAYOR, el resto de la semana.

F. BALBUENA
MEDICO OCULISTA
Reanuda sus consultas

Dr. FERNANDO MUÑIZ TOCA
ENFERMEDADES DE LA BOCA Y DIENTES
CONSULTA de 9 a 1 y de 3 a 5
Escandalera núm. 2 - 2.º - Teléfono 483
OVIEDO

SANATORIO QUIRURGICO MIERES
Médicos: D. Enrique Carral, D. Ernesto Macías de Torres, D. Joaquín Estremera y D. Victor Jolín.
Consulta: lunes, miércoles y viernes de tres a seis.
La Pasera, núm. 15 - Telef. 54 - Mieres

Clínica Dermatológica
Doctor MORÁN
Enfermedades de la piel, venéreo, sífilis y vías urinarias.-Rosal, 19, OVIEDO.-Tel. 5-27
CONSULTAS:
De 11 a 1 y de 3 a 6.—Dias festivos: De 9 a 11

Ministerio de Educación, Cultura y Deporte

TRIBUNA LIBRE

Lamentaciones del público

Oviedo

Hemos recibido la visita de un conocido industrial de esta plaza, que nos ruega llamemos la atención del señor ingeniero de Obras Públicas, a fin de que se sirva dar las órdenes oportunas para que en la carretera de Pajares se proceda a quitar la pequeña cantidad de nieve que existe en dos trozos de la citada carretera, y que a causa de estar en lugares donde no penetra el sol, hállase endurecida, impidiendo a los automóviles caminar por los repetidos patinazos que dan los vehículos.

El industrial de referencia se vió precisado a retornar a Oviedo con tres coches que conducía a León para su entrega, con lo que se le ocasionaron serios perjuicios.

En casos de fuerza mayor, nada habría que decir; pero es muy triste que por un abandono inexplicable, toda vez que con escaso personal y en poco tiempo podría quedar expedito el camino, nos veamos en cierto modo incomunicados, y más para los que, ejerciendo determinada industria, se ven en la necesidad de suspender las negociaciones, con grave detrimento de sus intereses.

¿No podría el Automóvil Club ocuparse de estos asuntos, haciendo las gestiones que fuese preciso, cerca de quien corresponda, como si no recordamos mal, se consigna en uno de los artículos de su Reglamento?

Pola de Lena

¿HAY JUNTA DE SUBSISTENCIAS?

Leemos diariamente en la Prensa que en todas partes, dentro y fuera de la provincia, se toman medidas encaminadas al abaratamiento de la vida, ya que es éste uno de los problemas cuya resolución ofrece mayor interés para todos en general, y del que obtendríamos grandes beneficios.

Con la caída de la vieja política y el advenimiento del Directorio, se nos habló de la pronta solución de tan importante extremo; se habló de tasas y otras restricciones; pero en este bendito pueblo todavía no se ha dado un paso para tratar de resolver esta cuestión. Y es de necesidad, de verdadera necesidad, porque los comerciantes siguen vendiendo sus artículos a los precios de antes o acaso más caros, y los lecheros, ¡esto sí que es un abuso!, nos despachan sus mercancías al elevado precio de 0,60 céntimos el litro, como en los años de la guerra, sin tener en consideración que a ellos les cuestan los piensos para el ganado macho más baratos que entonces.

Aquí todo el mundo hace lo que le da la gana. Hay una Junta local de Subsistencias, y la mitad de los vecinos ignoran su existencia, y los que la conocen no saben para qué sirve, pues hace la friolera de cinco o seis años que no se reúne.

Es preciso tomar medidas, pues los que venden, mientras no se les pongan cortapisas, seguirán campando por sus respectos.

Grado

¡A ESTE PASO LA VIDA ES UN SOPLO!

Seguimos—pese a las "enérgicas" medidas adoptadas por la Junta local de Subsistencias—pagando los artículos llamados de primera necesidad a precios inverosímiles, escandalosos.

En los mercados imperan las cotizaciones más absurdas—no conocidas en el período álgido de la gran conflagración europea—, sin que nadie, absolutamente nadie, se preocupe de evitar tamaños abusos, ni siquiera de restringir la desastrosa y pésima labor de acaparadores y logreros, árbitros y señores de la vida del pueblo.

Los comerciantes e industriales, salvo honrosas excepciones, continúan, impertérritos, poniéndose por montera la tasa; y cuando se las tienen que haber con algún cliente dispuesto a hacer valer y respetar sus derechos, se salen con la cantinela de siempre, que no es otra que alegar el "agotamiento de las existencias".

¿Hay quien corrija estos desafueros, por humanidad?

Sotrondio

SUBSISTENCIAS

Por no vender con arreglo a los precios señalados por la tasa, el teniente de alcalde del primer distrito ha impuesto multas de 700 pesetas a varios industriales.

No se alarmen los industriales del concejo, que aquí no pasa nadã. Esto ocurre en Madrid, según leemos en un periódico.

Aquí nada sabemos de inspección ni de multas, ni conocemos la actuación de la Junta local de Subsistencias. No nos consta que se haya reunido alguna vez, y menos que haya adoptado acuerdos encaminados a obtener, en los artículos de primera necesidad, una rebaja de precios en consonancia con la de los salarios, si es posible, o cuando menos, que su presidente haga cumplir las disposiciones de la superioridad referentes a la tasa de los precios de ciertos artículos. El vecindario no ha notado los efectos de la intervención de la Junta local de Subsistencias en el comercio local, ni en el mercado, pues los industriales siguen vendiendo a los mismos precios que regían antes de la constitución de tal Junta.

Para los obreros mineros y similares, que han sufrido tan grande rebaja de sus jornales el año pasado, es un problema la vida, por la carestía de los artículos de primera necesidad, cuyos precios no han seguido el mismo proceso que los salarios; antes bien, se sostienen con tendencia general al alza.

Es preciso ocuparse de este asunto.

Mieres

EL ESTADO DE NUESTRAS CALLES

Es lastimoso el estado en que se encuentran las calles de nuestra villa, especialmente las emplazadas en el radio de la Vega, que por ser muy rectas, céntricas la largas, debieran cuidarse con esmero, toda vez que contribuyen mucho al adorno de la población.

Por el momento, ya que no es posible construir las tan cómodas aceras, debiera por lo menos efectuarse el arreglo de dichas calles con grava menuda, igual a la utilizada en el trozo de carretera donde se celebraron los festejos de San Juan, pues es notoria la eficacia de tal procedimiento.

Pero sea éste u otro el sistema que se adopte, lo necesario e inaplazable es que nuestras calles muden de aspecto.

LE INTERESA A USTED

saber que durante el mes actual puede comprar toda clase de loza a precios INCREIBLES en el depósito de la Fábrica de San Claudio. San Juan, 1.

No deje usted de visitarnos y quedará satisfecha de hacerlo.

Casa Natalio

DESCUENTOS VERDADEROS DURANTE EL MES DE ENERO

Impermeables, del	15 al 33	por 100
Bufandas seda y lana,	30	id.
Géneros de punto,	20	id.
Paraguas y bastones,	20	id.
Pañería fina, por metros,	15	id.

SASTRERÍA Y CAMISERÍA

Encargos a medida, el 10 por 100

AUTOMOVILISTAS Reparaciones y piezas de recambio FORD

GARAGE GONZALEZ - Ciaño Santa Ana

ANUNCIOS ECONOMICOS

CLASIFICADOS EN SECCIONES

TODOS LOS ANUNCIOS, SIN EXCEPCION, ABONARÁN 10 CENTIMOS DE PESETA PARA - - LA HACIENDA - -

DEMANDAS

DESEASE AMA EN BUEnas condiciones para criar en su casa. Indispensable tenga su domicilio en esta población o sus alrededores. Razón en nuestra Redacción.

INDUSTRIA Y COMERCIO

CAPOTA NUEVA DE piel con sus cortinillas para automóvil de siete asientos, 400 pesetas. Garage Fiat, Uría, 64. Oviedo.

AUTOMOVIL. Admite viajeros Gijón a Oviedo. 5 pesetas. Salidas, 7 a 8 de la mañana. Corrida, 46

LANERIA Y COLCHONEría de Manuel Rodero. Lanas lavadas, miraguano, colchones de encargo, forma inglesa y americana. Precios especiales. Hay máquinas para abrir lanas menudas. Unica casa: Altamirano, 4. Teléfono, 834.

REUMATICOS, GOTOsos, artríticos. Curaréis tomando sólo un frasco del antirreumático "Foredal".

PIANOS. PARA COMprar uno de buena marca, tanto al contado como a plazos, pidan precios a la CASA BLANCO. Oviedo.

REPARACIONES E INStalaciones de máquinas de vapor y eléctricas, aparatos de calefacción. Taller Electro-Mecánico. Pérez de la Sala, núm. 9.

FLANDRIA, MELQUIAdes Alvarez, 13. Gran surtido en bomboneras y artículos para regalos. Bombones, trufas, marrons glacés, caracas. Teléfono 11-97.

COMPRAR TODOS VUEStros juguetes en "La Violeta, pues tiene los precios más baratos que en fábrica. Visitadla y os convenceréis. La Violeta, Argüelles, 4, teléfono 3-35

SE COMPONEN TODA clase de calzados, goma y cuero, a precios económicos. Quiosco de Oliverio, Fontán.

KETOL, CREMA DENtal científica. Usela a diario y le envidiarán sus dientes. El dentrífico golosina Ketol.

A PLAZOS Y AL CONtado vende muebles La Sevillana Artística. Precios económicos. Plaza Daoiz y Velarde, número 4, Fontán.

IMPERMEABLES INGLEses y gabardinas. El mejor surtido y más barato que nadie. Nicolás Rodríguez, Fruela, 6.

MÉDICOS

ENFERMEDADES DE los niños. Estrada, director de la Institución "Gota de Leche". Argüelles, 1. Teléfono 64, Oviedo.

JAIME VILIESID. DENtista. Uría, 32, segundo. Teléfono 10-49, Oviedo. Consulta todos los días laborables, de 9 a 1 y de 3 a 5; festivos, de 10 a 1.

DR. LANDETA, DEL Hospital Provincial. Medicina interna. Especialista en enfermedades del corazón y pulmones. Consulta: de 11 a 12 y de 4 a 6. Magdalena, 6.

A. F. VEGA E HIJO, médicos oculistas. Consultas: de 10 a 1 y de 3 a 5. Días festivos, de 10 a 1 y media. Plaza 27 Marzo (Escandalera), 2. Teléfonos 3-15 y 5-24, Oviedo.

DR. PEREZ GOMEZ, oculista del Instituto Oftálmico Nacional. San Francisco, 24, segundo, Oviedo.

OFERTAS

JOVEN MAESTRA, excelente mecanógrafa, hablando perfectamente el francés, desearía colocarse en oficina, escritorio casa particular, dar lecciones mecanografía, francés. Informes esta Administración.

TRASPASOS

SE TRASPASA POR NO poder atenderlo su dueño, el antiguo Garage Fiat, con taller de reparaciones y prensa moderna para montar bandajes, situado en la calle de Independencia, 20. Informarán en las oficinas, Uría, 64, Oviedo.

VENTAS

SE VENDE CAMION marca Fiat, de 3 1/2 toneladas, seminuevo, muy barato. Informes, garage de Celestino Ovin. Cudillero.

SE VENDEN VARIAS CAsas y solares en esta capital y alrededores; también se vende una posesión muy cerca de la capital, con buen servicio para coche, gran extensión de terreno, muchos frutales. Se desea un socio capitalista para negocio de gran rendimiento. Informes, Manuel Alonso, calle de Santo Domingo, 1 primero izquierda, de nueve a once y de tres y media a cinco y media.

SE VENDE UNA CASA en sitio céntrico y con algunos locales sin alquilar. Razón: En esta Administración.

SE VENDE UN "BOUreau" de tamaño grande, madera nogal, gran servicio de cajones, distribución y disposición para meter máquina de escribir dentro, cerrada en perfecto estado. Razón: esta Administración.

VENTA. CAMARA FOTOgráfica, doble tiro 10 por 15, objetivo Goerz 6,3; con seis chasis sencillos, otro para filmpack y trípode metálico; visor de reflexión y de altura. Estado nueva. Precio, 250 pesetas. Informa esta Administración.

SE VENDE UNA MAQUIna Yost, número 20, semi nueva. Razón. Casa Froilán. Argüelles, 6.

SE VENDE una casa en buenas condiciones, informarán Doctor Casal, 13, tercero.

COCHE WHITE, SIETE asientos, a toda prueba, se vende. Garage Blanco.

SE VENDE CABALLO de silla. Melquiades Alvarez, 65, La Felguera.

CAFE RESTORAN VENdo muy barato, sitio céntrico de Gijón. Renta económica y vivienda. Informes: Carmen, 10, "La Covadonga", Gijón.

VARIOS

"PRINCIPE DE ASTUrias". Escuela Militar Particular. Los individuos del cupo de instrucción, sean o no del capítulo XX de la ley, que al ser llamados a filas posean certificado de instrucción, permanecerán en ellas sólo 20 días, según dispone el capítulo XIX de la Ley. Informes: Alfredo Truán, 3, 2.° izquierda. Gijón.

VICTORINA FERNANdez, profesora en partos, 19 años de práctica. Hay habitaciones para casos de la profesión. Ruiz Gómez, 13, bajo. Teléfono, 335, Gijón.

Dad a vuestros HIJOS la Emulsión de Hierro del Dr. Graiño

y los criaréis fuertes y robustos Laboratorio GRAIÑO.--(Avilés) Asturias

Ministerio de Educación, Cultura y Deporte

INTERESES ASTURIANOS

La electrificación del Pajares

Sabedor de que en el mismo tren que a Madrid me condujo viajaba determinada persona, que por el cargo que desempeña está informadísima de cuanto atañe a las obras que se realizan en la rampa del Pajares, se me ocurrió celebrar con ella una entrevista, que si no alcanzó mayor interés fué debido a que mi comunicante se apeó en una estación inmediata, sin dar tiempo a que el diálogo continuase sobre asunto de tan vital importancia.

No obstante, a los lectores de REGION brindo sus declaraciones que permiten forjarse idea de la magnitud de la empresa que felizmente va tocando a su fin.

—¿Cuándo empezaron las obras de aquí mismo, del Pajares?

—El día 27 de noviembre último, y se acabarán a fines de marzo, desplegando la actividad intensa con que se lleva esta obra. Claro está que el tendido de línea ha de continuar aun algún tiempo más sobre esa fecha, pero poco.

—¿Y del material, qué me dice usted?

—¡Ah! El material es completamente nuevo, la última palabra de la ciencia. Fué adquirido en los grandes centros fabriles de América, y no cabe duda que, dado su perfeccionamiento, las pruebas han de resultar satisfactorias. En esa seguridad estamos, y dentro de pocos días tendremos ocasión de confirmarla.

Miss Margaret Bondfield, que está indicada para desempeñar la cartera de Higiene en el Gobierno laborista que según se anuncia constituirá en breve Mr. Ramsay Mac Donald.

—Según eso, no tardarán en efectuar los ensayos, ¿no?

—Como que este mismo mes empezarán, en el trayecto comprendido de Ujo a Fierros, recorrido que irá extendiéndose a medida que los preparativos se vayan ultimando.

—Las máquinas habrán llegado ya, ¿verdad?

—Sí, han llegado seis, que están en Valladolid, pero faltan aun otras seis, pues doce son las que prestarán tan importante servicio.

—¿Sabe usted lo que cuestan?

—Un millón de pesetas cada una. Un "piquito", ¿eh?

—Ya lo creo; y, dígame usted, ¿son de gran potencia?

—Capaces de desarrollar una velocidad de cuarenta y cinco kilómetros por hora, en un desnivel de un dos por ciento y con una carga de seiscientas toneladas.

—No me parece mucha velocidad.

—Pues sí que es mucha... ¡y tanta!, comparad con la actual. Fíjese usted que el correo no llega a los treinta, ni mucho menos. Además, con esa carga y en ese desnivel...

Como se ve, a juzgar por las anteriores declaraciones, estamos en vísperas de disfrutar de una ventaja de incalculable valor. Es Asturias, nuestra amada región, la que sale favorecida directamente. Su vida industrial y comercial, siempre floreciente, adquirirá un impulso poderoso. La comunicación con los pueblos de allende el Pajares, hasta ahora escasísima, será de aquí en adelante de mayor intensidad. El turismo y la exploración de los olvidados picos de esta cordillera empezarán a desplegarse y, en una palabra, el resurgimiento de la provincia será un hecho halagador.

Benjamín LOPE-FERNAN

Madrid, 1924.

Artículos para regalos

Objetos artísticos - Esmaltes de Limoges - Porcelanas inglesas y de Copenhague - Cristal tallado - Artículos de piel y para viaje.

CAMISERIA INGLESA.—Uría, 34

Escuelas y maestros

INSPECCION DE PRIMERA ENSEÑANZA

Se interesa de la Alcaldía de Pravia remita certificaciones de higiene y seguridad del local-escuela de Sandamias.

Se le da instrucciones a la maestra de Foz, en Caso, relativas a la matrícula y funcionamiento de su escuela.

Se interesa de la Alcaldía de Laviana remita certificaciones de higiene y de seguridad del edificio alquilado por el Ayuntamiento para escuela y casa-habitación del maestro de Villoria.

Se comunica a la Alcaldía de Illano la autorización para el traslado de la escuela de San Esteban de Pastur a un edificio de nueva construcción, ordenando a la vez que se ejecuten las obras precisas en las viviendas de la maestra.

Teatros y Cines

Pola de Siero

En el teatro Cervante se proyecta la película "Príncipe y pordiosero", y en el Amalia, "Barrabás".

Infiesto

En nuestro cine terminará mañana domingo, con la jornada octava, la exhibición de la magnífica película "La hija del ajusticiado", que despertó extraordinario interés. Completará el programa una película cómica.

Para el domingo siguiente, día 20, se anuncia un extraordinario y sensacional estreno, el más sorprendente de la temporada, del que oportunamente daremos cuenta.

SUCESOS

Oviedo

UN RASGO DE ACRISOLADA HONRADEZ

Antonia Monjardín, sirvienta del médico señor Villapadierna, encontró ayer en la calle del Doctor Casal un pañuelo conteniendo una respetable cantidad en billetes del Banco.

La muchacha dió cuenta a sus amos del hallazgo, entregándoles la cantidad; y aquéllos pasaron aviso telefónico a la Comisaría de Vigilancia, donde quedó depositada la cantidad, a disposición de quien acredite ser su dueño.

El rasgo de acrisolada honradez de Antonia Monjardín es merecedor del sincero aplauso, que nosotros tributamos muy gustosos.

LOS FALSOS AMIGOS

Don Bautista Ordóñez, natural y vecino de Pola de Lena, entregó al que consideraba su amigo Alfredo Redondo, guarnicionero, establecido en la plaza de Porlier de esta localidad, varias letras de cambio para su cobro.

La cantidad a cobrar importaba pesetas 350.

Como transcurriesen veinte días y Redondo no diese muestras de entregar el dinero que Ordóñez suponía percibido, vino ayer a Oviedo, y una vez enterado en el Banco de que la cantidad estaba abonada, fué en busca de su amigo. Sólo encontró en la guarnicionería a un hijo del interesado, quien le dijo que su padre había marchado para Madrid, dispuesto a continuar viaje con destino a Buenos Aires.

El estafado dió cuenta del hecho a la Policía.

UN MUDO DE CUIDADO

Los agentes de Vigilancia detuvieron ayer a Santos Alvarez González, más conocido por "el mudo de Cerdeño".

El detenido pasó a la cárcel, por considerársele ladrón de mucho cuidado.

Gijón

LOS BORRACHOS

Pernoctaron en los calabozos municipales cuatro individuos, por emborracharse y formar escándalo en la vía pública.

QUEMADURAS

La sirvienta Manuela Martínez se quemó ayer con sosa cáustica, necesitando recibir asistencia facultativa en la Casa de Socorro, donde calificaron de leve su estado.

Infiesto

POR INFRACCION DE LA LEY DE CAZA

La Guardia civil del puesto de Villamayor ha detenido y puesto a disposición del juez de instrucción de este partido a Manuel Mateo Fabián, vecino de Sebares, por infracción de la ley de Caza.

Espectáculos

Teatro Campoamor

Funciones de cinematógrafo para hoy sábado, 12 de enero:

A las siete menos cuarto y a las diez menos cuarto de la noche, estreno de la película cómica "Viaje de novios" y de la extraordinaria película en cinco partes "Chiquilín no tiene enmienda", soberbia creación del niño actor Jackie Coogan.

Salón Toreno

Funciones de cinematógrafo para hoy sábado, 12 de enero:

A las siete de la tarde y a las diez de la noche, estreno de la película cómica "Viaje de novios", y de la maravillosa película en cinco partes "Chiquilín no tiene enmienda".

Popular Cinema

Hoy, a las siete de la tarde y diez de la noche, la segunda maravillosa producción del niño de seis años "Chiquilín", en cinco grandes partes, más una graciosísima película cómica, y debut del notable terceto que en lo sucesivo amenizará las proyecciones.

Las localidades se expenden en taquilla, desde las cuatro de la tarde.

OTRO CONSEJO

Para QUESOS finos legítimos (primeras marcas),

La CASA CAMILO DE BLAS.

Para FIAMBRES finos (de toda garantía),

LA CASA CAMILO DE BLAS.

Para POSTRES y ENTREMESES únicamente en

LA CASA CAMILO DE BLAS

Para VINOS finos de mesa, GHAMPAGNES, LICORES, COGNACS Y VINOS extranjeros,

LA CASA CAMILO DE BLAS.

Para dulces, pastas, pastelería. Mantecadas, pastillas café y leche bombonería, grajeas,

LA CASA CAMILO DE BLAS.

Y para cuanto usted necesite en fino en los RAMOS de confitería y comestibles.

UNICAMENTE EN LA

Casa Camilo de Blas

Pruebe usted la mejor marca de quesos de BOLA - KRUJER.

NAVEGACION Y PESCA

De pesca fluvial

Días pasados ocupábase este periódico, en un muy razonado artículo, de nuestra pesca marítima y de las industrias derivadas de ella, las cuales podían llegar a ser fuente de riqueza respetabilísima para Asturias.

Hoy, y vista la "Gaceta" de hace muy pocos días, que recuerda se castigue con mano dura las infracciones de las leyes de caza y de pesca fluvial, queremos llamar la atención sobre un hecho escandaloso, el cual, por sí solo, basta para empobrecer los ríos del Occidente de Asturias. Nos referimos a las máquinas Duhart, artefactos prohibidos y malditos que aprisionan cuanto salmón, lamprea y trucha se remontan por el Nalón y Narcea arriba en busca de aguas limpias y lecho de guijas, areno-siliceas, en donde efectuar la freza.

Sabido es que estamos en los meses en que el salmón y la trucha muévense río arriba en busca de las cabeceras de los ríos en donde depositar los huevos que han de dar millones y millones de esguines y alevines. Pues bien, de un lado las máquinas Duhart, que si no funcionan por el día, es seguro que lo hacen por la noche, y en número muy respetable, desde la desembocadura del Narcea hasta el Nalón abajo. De otro lado otros atajacidos, buitrones y nasoiras que acuchillan los ríos y estrechan la pesca en forma tal, que acaban con ella irremisiblemente si no se da orden a la Guardia civil, guardas ríos y guardas jurados para que persigan a los malos patriotas, que parece no han traído otro fin a este mundo que deshacer y acabar con lo que pudiera ser inagotable fuente de riqueza.

El jefe de los separatistas del Palatinado, doctor Heintze, que ha sido asesinado en Spira.

De nada o muy poco sirven las piscifactorías y los cotos de pesca dedicados a la repoblación de nuestros incomparables ríos, hoy completamente exhaustos de salmón, trucha y lamprea, si no se pone mano dura en la limpieza de atajadizos y toda clase de artefactos de pesca que los pueblan.

No basta con que las máquinas Duhart sean levantadas durante el día o temporalmente. Es necesario que se obligue a deshacer las empalizadas en donde se colocan aquéllas, como así se hizo hace unos cuantos años, cuyos resultados beneficiosos no tardaron en palparse, ya que el rey de los ríos y la lamprea llegaron a verse en donde hacía muchísimo tiempo no había llegado a frezar ninguno de esos peces.

Los Sociedades de pesca de toda la provincia, así como los periódicos todos de la misma, deben hacer campaña hasta lograr que todos los buenos asturianos se interesen por las cosas buenas de Asturias, ya que la Naturaleza, pródiga con nosotros, nos dió unos ríos que, bien repoblados y administrados, se pueden convertir muy pronto en ríos de oro.

Y ya que han surgido del seno de nuestra patria unos hombres que vienen a desbrozarla y limpiarla de toda clase de alimañas, nos parece ésta la ocasión más propicia para que se dé al traste con ciertos privilegios de pesca y se haga cumplir a todos la ley.

IBO

No se devuelven los originales

Ministerio de Educación, Cultura y Deporte

La medicina, los médico

DE HIGIENE SOCIAL

La enfermera visitadora

Deseosos de aportar nuestras escasas fuerzas al éxito de la campaña con gran brillantez iniciada por el ilustrado catedrático de Derecho penal, acudimos espontáneamente, sin esperar requerimiento directo alguno, innecesario para quien siente y comulga en las ideas expuestas en cuantos artículos—por igual magníficos—lleva publicados. Nacida esta "Hoja" con el laudable anhelo (expresado por el director en el comentario al primer artículo del señor Tejerina), de divulgar conocimientos higiénicos en toda la extensión de la palabra; desde la misma se ha requerido varias veces la colaboración ansiada, con una fortuna harto escasa, tal que, a no ser por la excepcional valía de los poquísimos doctores que se decidieron a enviar algo, podríamos diputarla de fracaso.

Pero no es nuestra condición la envidia ni el recelo; tampoco creemos en los triunfos fáciles, seguidos generalmente de rápidas caídas. La perseverancia es nuestra norma, y allí donde vemos algo digno de loa, nos apresuramos a llevar nuestro incensario.

Pese a quien pese, la idea de la imperiosa necesidad para el mundo en general y para España en particular, de lanzarse por entero y sin reservas por el camino de la Higiene social, suma nuevos y valiosos adeptos cada día, y adquiere una fuerza que, pronto, muy pronto, será arrolladora, capaz de derribar cuantos obstáculos, de cualquiera naturaleza que sean, traten de oponérsele, para llegar al más completo y definitivo triunfo; para gobernar al mundo, en nombre de la Salud y de la Moral. Vanos e inútiles serán, pues, los esfuerzos de oposición, que no harán sino multiplicar la fuerza del empuje, o los gestos displicentes o de indiferencia de los "poseídos", que no lograrán sino el desprecio o el desvío de los pueblos que aspiran a la realidad de una vida basada en el honrado trabajo, como única base del bienestar y en la salud individual y demótica, como suprema aspiración en la Tierra.

Pero esto ¿tiene algo que ver con "La enfermera visitadora"? Ciertamente, el entusiasmo, nos desvió un poco del camino. Acabamos de leer un resumen del discurso que el doctor Wilbur pronunció en la sesión de apertura de la XXIV reunión anual de la Asaciación Médica de los Estados Unidos (junio 1923) y un trabajo del doctor Dronsart acerca de la colaboración mutua de las Cruces Rojas, trabajo que nos sugirió la idea de este artículo, y... se nos fué el santo al cielo.

Veamos algo de lo tratado por estos señores, que justificará lo dicho más arriba, y en otro trabajo estudiaremos el modo de "acoplar" en Asturias algo de eso, a fin de disponer en su día de unos auxiliares modestos en la apariencia, inapreciables en su valía, pues dentro de poco serán en el mundo entero el eje alrededor del cual gire la renovación o transformación social, como sucede ya en Norteamérica: "la enfermera visitadora".

Decía el doctor Wilbur en la solemnidad aludida: "Sin el mejoramiento de la salud pública no puede realizarse ningún progreso verdadero. Como seres vivientes que somos, sometidos a las grandes leyes biológicas, nuestra existencia actual está asegurada tan sólo en la medida en que conocemos y dirigimos los factores que pueden favorecer o entorpecer el desarrollo humano."

Hizo después hincapié sobre el retraso que, por ignorancia, ha sufrido, hasta ahora, la aplicación práctica de la enorme masa de conocimientos médicos y la lección que se deriva de la decadencia de las civilizaciones antiguas que desconocieron las leyes biológicas. Y terminó: "Grandes posibilidades nos esperan, sin embargo, y cuando hayamos logrado proteger a todos los recién nacidos contra los espiroquetas de la sífilis, habremos salvado suficiente número de vidas humanas, con las que cubrir los vacíos producidos por la gran guerra".

Hacemos nuestro el comentario del articulista: estas palabras, testimonio de la progresiva mentalidad de los Estados Unidos, son también un reflejo de la opinión de los médicos del mundo entero; pues "todo médico está obligado por su profesión" a ser un apóstol de la sanidad y un jefe en la lucha contra las enfermedades.

Indudablemente, la República Norteamericana está de moda; pero si para lo demás fuese como lo es para lo relacionado con la salud pública, sería acreedora en todo, como lo es en ese punto, a la gratitud del género humano. Allí han brotado y surgen todos los días instituciones nuevas encaminadas a conseguir el mejoramiento social; en aquel suelo nació la enfermera visitadora, y su actuación hermosa siempre y en ocasiones sublime, ha hecho que se desease conocer y establecer en el mundo. Son ya muchas las naciones interesadas en ello: debieran serlo todas.

En el reciente proyecto de reorganización sanitaria espaola, estudiado por competentísimas personas y abandonado, por ahora, a causa—según parece—de los gastos que originaría su implantación (¡tente, pluma!), se creaba una escuela en España de enfermeras visitadoras para comenzar la implantación de una profesión (institución, diría yo), tan humanitaria y útil. En Londres existe una, de la cual salen las profesionales que se van esparciendo por Europa.

En Bélgica, después de una intensa y extensa preparación; una vez aunadas fuerzas y entidades dispersas y distintas se ha establecido una demostración permanente de la eficacia de un método ya ensayado en los Estados Unidos, si bien en condiciones distintas; pues la población norteamericana está desde hace veinte o más años "convencida" de la necesidad de la Higiene, ya que tal idea se la inculca en todos los actos de la vida diaria y sus recursos son grandes.

Eligióse la pequeña ciudad de Jumet, de 28.000 habitantes. Pretendíase dar a la población, no una organización completa, acabada, sino más bien ideas, sugestiones que sirvieran a las autoridades y al pueblo para hacer la demostración a su imagen y semejanza; como si de ellos mismos hubiera nacido.

En seis meses hubo hasta 16 reuniones al objeto de presentar el proyecto, discutirlo, desarrollarlo en todos sus detalles y darle a conocer a los interesados. El objeto que la "Obra" persigue es emprender un estudio completo y sistemático de la sanidad y condiciones de vida de la población de Jumet, desarrollando paralelamente todos los esfuerzos necesarios para averiguar las enfermedades, curarlas y prevenirlas.

Como se ve, algo parecido a lo que acá se intenta, aunque más restringido. Lo de aquí encierra una importancia mucho mayor, ya que lo estatuído por la población de Jumet como programa, es sólo una parte: extensa, sí; pero sólo parte de lo proyectado por los hombres que en Oviedo han echado sobre sus hombros la pesada carga de divulgar la higiene social con bastante amplitud.

En un próximo artículo continuaremos.

Dr. SOLANO

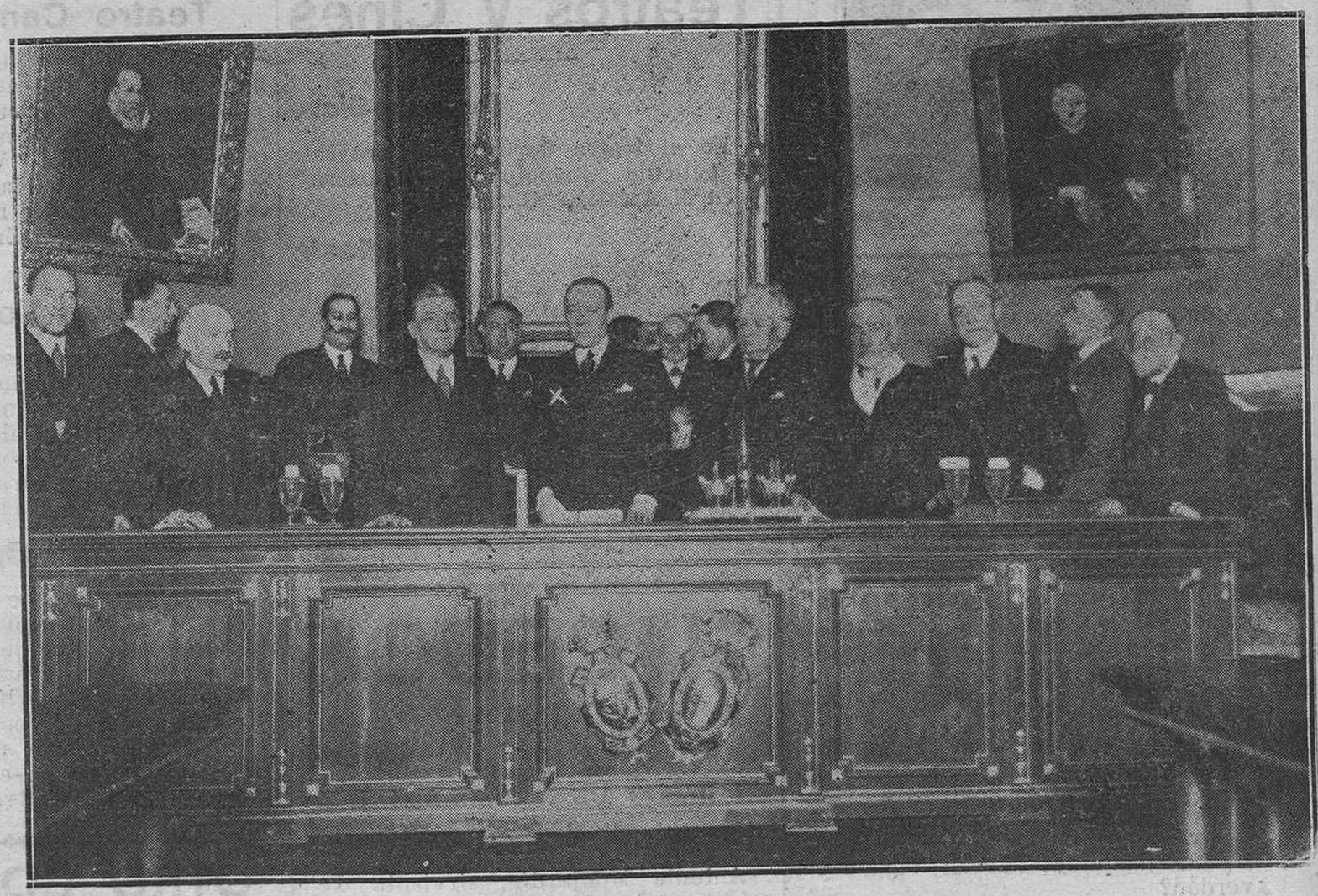

MADRID: EN LA REAL ACADEMIA DE MEDICINA.--El sabio médico argentino doctor Finichietto (x) al terminar su conferencia, dada hace pocos días. (Foto Vidal)

La salud, base de la educación

En América del Norte, en Francia, Inglaterra, en Checoeslovaquia y Yugoeslavia, y ahora en Bélgica, se ha creado la Cruz Roja de la Juventud con niños de tres a diez y seis años, para desarrollar en ellos el sentido de la higiene, el deber cívico y la solidaridad internacional, y actualmente existen seis millones de niños pertenecientes a 21 países diferentes de los cinco Continentes que se hallan en correspondencia continua.

El Consejo general de la Cruz Roja de Bélgica ha decidido, pues, imbuído de los beneficios que pueden retirarse de los principios de la educación por la higiene,

Ministerio de Educación, Cultura y Deporte

s, la higiene

MAÑANA
AGRICULTURA, INDUSTRIA Y COMERCIO
«El estiércol» (continuación), por José Alonso de la Torre, ingeniero agrónomo. Otros trabajos interesantes y fotografías.

de un departamento o sección de Cruz Roja ntud, y las autoridades escolares delimitan s y definen los fines:

Desarrollar entre los niños los senti- solidaridad, de compasión, de desinterés, y una ciudadanía modelo.

Hacer de estos futuros ciudadanos mejores

Inculcarles la práctica de las leyes de la les contraer las costumbres de la higiene, s a vigilar su vida y la de los otros.

Preparar a los niños para que vengan en Patria en los momentos de calamidades y del prójimo en caso de accidente.

Establecer entre los niños de todas las na- de fraternidad.

ncia ha sido confiada al doctor Depage, pro- edicina de la Universidad de Bruselas, y médicos son casi exclusivamente los presi- s Secciones.

terio Azcárate

rano de la profesión médica rural, que ha los ochenta años, y lleva más de cincuenta ercicio, todos o la mayor parte de ellos como Ezcaray (Logroño), dió muestras, no hace cho tiempo, de energía, fuerte complexión, altruísmo, dignas de ser conocidas y recom- mo merecen.

l que estas líneas escribe fué nombrado, en zos, médico titular y de Hospital de Santo la Calzada, bien pronto entabló cordial e tad con el ilustrado y simpático colega de co distante de aquella ciudad.

ya, con gran justicia, en la comarca, Eleu- te, y nuevo yo en ella, no tardamos en ce- a u otra localidad, varias consultas. En ellas de apreciar la solidez y vastedad de cono- sí como la rectitud del juicio clínico del ti- encantadora y pintoresca villa, emplazada cho de San Lorenzo que, elevando sus cres- metros sobre el nivel del mar, "sólo se des- apucha de nieve unos quince días al año", fica expresión de los conterráneos del es- riodista don Roberto Castrovido, que en ión vió la luz primera.

e aquellas excelentes cualidades profesio- nadas, Eleuterio Azcárate es hombre de conversador ameno y de exquisita correc- hacen simpático y atractivo. No desmiente la el modesto titular de Ezcaray, que pudo nunca deber nada al favor, sino al trabajo cimientos, posee la rectitud, la complexión, re física y moral que caracterizó a su pri- aquel austero y gran romántico de la po- e llamó don Gumersindo Azcárate, el cual, lejas, que le estimaba mucho por su valer rtudes, fué a ofrecerle—sin compromisos ni responsabilidades del Poder—la Presiden- reso de los Diputados, declinó la tenaz, sin- rosa oferta, contestándole, textualmente,: o debo, en mis postrimerías de hombre pú- ni en apariencia, por la ventana, las con- toda mi vida".

mpos, ya muy pretéritos, en que cultivamos amistad Eleuterio Azcárate y yo, todavía conocidos, ni de vista siquiera, Canalejas ni mersindo, de quien aquél me hablaba siem- n cariño y entusiasmo.

lgunos años, en que conocí y traté a éstos, s altas cualidades de raza del humilde mé- ray y la razón de la simpatía y del sincero do afecto que inspiran tales hombres, co- españoles por encima de todo.

uchas veces, he añorado aquellas encanta- stivas excursiones en que Azcárate y yo, de ocalidad, cabalgábamos por la hermosa ca- no había ferrocarril—que pasa por Oja- dea el Glera—Río Oja, que da nombre a por entre cuatro o seis filas de umbrosos ilados, después, por una bárbara y estú-

a vez también hemos recordado jubilosamente, el hoy inspector general de Hacienda don Arturo Valgañón y yo, la jugarreta—bromas de la juventud—que intentamos hacerles, en Ezcaray, a su padre, a Azcárate y a otros amigos, y que nos hicieron ellos a nosotros, bien recompensados, después de hacernos esperarles en ayunas, con una opípara comida (en la que no faltaron las célebres y sabrosas truchas del Glera y los ricos fresones del país), exquisitamente servida en la fonda que hay o había, en la plaza, frente a la iglesia donde bautizaron al gran maestro de periodistas, Castrovido.

Hacía muchos años que yo no tenía noticias del simpático colega de Ezcaray, cuando una mañana, al ir a pasar mi diaria visita al Hospital de la Princesa, me rogaron de parte de un enfermo, que no había dado su nombre, que fuera a verle. Fuí a la sala de Cirugía en que éste se hallaba y, con gratísima y dolorosa sorpresa, a un tiempo, recibí y devolví el apretado abrazo al querido amigo Azcárate, a quien no creí encontrar allí. Ya había sido felizmente operado y estaba en vísperas de ser dado de alta. No había querido prevenirme ni que yo me enterara de su estancia en el Hospital hasta estar curado.

"He venido—me dijo—a que me operara Cifuentes una hernia, que me impide montar a caballo para visitar a aquellas pobres gentes de las aldeas que, esparcidas en las faldas de San Lorenzo, hemos recorrido juntos, en otros tiempos más felices y juveniles."

Y no era, no, por la remuneración que de ello obtenga. ¿Qué puedo esperar de aquellas míseras aldeas, donde el suelo no produce ni para mal comer y el subsuelo, rico en yacimientos de plomo, de hierro y aun de carbones fósiles no se explota por carencia y carestía de transportes?

Allí, con verdadero dolor, vió el que subscribe, hasta a un pobre joven sacerdote, hermano de una desgraciada loca, a quien visitamos Azcárate y yo, que con una azada en la mano y la raída sotana remangada, escarbaba la tierra para aumentar el jornal—¡dos reales!—que le producía su cargo de coadjutor de la aldea.

Y así, ni el cura, ni el médico, ni el maestro, carentes de todo estímulo y porvenir, serán nunca los "educadores" que necesita España, que debiera retribuir espléndidamente España para salir de su incultura y de su ostracismo.

Ya sé que, al sacar a la plaza pública el último rasgo de energía y de altruísmo del veterano octogenario de Ezcaray, ofendo su natural modestia.

Pero no vacilo en publicarlo. Porque tales rasgos merecen ser conocidos y premiados debidamente por el Municipio, por la provincia y aun por el Estado.

Dr. A. MUÑOZ

* * *

Nota de la Redacción.—En nuestra anterior hoja médica publicamos el retrato del anciano doctor Azcárate, natural de León, con motivo del homenaje que decidió tributarle el pueblo de Ezcaray. Hoy nos complacemos en reproducir de un colega madrileño el artículo que ha dedicado el doctor Muñoz a su venerable compañero.

Lo que un cirujano puede olvidar en el vientre de un operado

El Tribunal Supremo de Syracusa (Estado de Nueva York) ha condenado a un cirujano a pagar, en concepto de indemnización, una suma equivalente a 130.000 pesetas, a una mujer a quien operó y en cuyo vientre se dejó olvidadas unas tijeras.

¿Ocurren frecuentemente accidentes de esta naturaleza? ¿Cómo un cirujano práctico, experimentado, puede incurrir en semejante falta?

Tales olvidos son, por fortuna, muy raros.

¡Unas tijeras olvidadas en el vientre de una mujer! Esto parece, si no imposible, al menos muy sospechoso.

Sea o no la noticia cierta, puede ocurrir—y de hecho ha ocurrido no pocas veces—que algunos objetos, de pequeñas dimensiones, escapen a la vigilancia del operador.

Unas pinzas, por ejemplo, y más fácilmente una compresa, pueden ser olvidadas. Es preciso no haber presenciado nunca una operación para sorprenderse de ello. Una compresa se desliza o es absorbida.

El doctor D. Francisco Masip y Valls, a quien la Real Academia Nacional de Medicina ha otorgado por segunda vez el premio "Rodríguez Abaytna".

En Alemania se pone mucho cuidado en evitar accidentes de esta clase. Se cuentan las compresas, y cuando han sido retiradas, si falta alguna, es buscada cuidadosamente. ¿Dónde se la encuentra la mayor parte de las veces? En una palangana o adherida a la suela de una bota de alguno de los que han intervenido en la operación. Sin embargo, el paciente espera y la operación se prolonga, con perjuicio para él, más de lo razonable.

Cuando, por casualidad, se produce un accidente semejante, las gentes se llevan las manos a la cabeza.

Pero ¿es que no se cometen errores en todas las profesiones, en todos los oficios?

Los cirujanos, por muy despiertos y cuidadosos que sean, pueden incurrir en error. Son hombres y, por consiguiente, susceptibles de equivocarse.

Mas por cada olvido, por cada falta, ¿cuántas operaciones terminan de modo satisfactorio, cuántos enfermos se salvan?

Decálogo de Higiene Infantil

En las Escuelas de Suecia se ha fijado en grandes cuadros, a la vista de los niños, el siguiente decálogo higiénico.

1. Aire fresco durante el día y la noche es una circunstancia necesaria para la salud y el mejor preventivo contra las afecciones pulmonares.
2. Movimiento es vida. Todos los días debe trabajarse de pie y moviéndose, y salir de paseo para equilibrar el trabajo que se realiza sentado.
3. En las comidas y en las bebidas se debe ser sobrio y frugal. Quien prefiere el agua, la leche y las frutas al alcohol, asegurará su salud.
4. Debe tenerse un especial cuidado de la piel. Por abluciones diarias con agua fría como el hielo, se acostumbra uno al frío, y hay que tomar en todas las estaciones solamente un baño de agua caliente, para evitar los resfriados.
5. El traje no debe ser caliente ni estrecho.
6. La habitación debe estar expuesta al sol, ser seca, limpia y cómoda.
7. En toda casa debe predominar la escrupulosa limpieza. Debe conservarse todo limpio: el aire, el agua, los alimentos y las ropas. Lo mismo sucede con el concepto moral. Este es el medio de evitar las enfermedades contagiosas.
8. Trabajo asiduo y metódico es asimismo la mejor defensa contra las enfermedades del cuerpo y del espíritu, consuelo para la desgracia, verdadera felicidad de la vida.
9. Después del trabajo, no se debe ir en busca de esparcimientos y reposo en fiestas ruidosas, pues allí no se encuentra. Las horas de recreo y de libertad pertenecen a la familia y a los goces espirituales.
10. La primera condición para la buena salud es una vida llena de trabajo provechoso y perfeccionada por buenas acciones y deleites puros. El deseo de ser un buen miembro de la familia, un buen trabajador para el oficio, un buen ciudadano para la Patria, concede a la vida un valor inmenso.

Ministerio de Educación, Cultura y Deporte

Madrid, provincias y extranjero

(Información telefónica y telegráfica de nuestro redactor-corresponsal madrileño Eduardo Palacio Valdés).

INFORMACION POLÍTICA

El general Primo de Rivera y el cardenal Benlloch han llegado a Madrid

Siurot no acepta la Dirección general de Primera enseñanza

En el correo expreso de Valencia ha llegado esta mañana a Madrid el cardenal Benlloch, de regreso de su viaje a la América española.

Acompañan al ilustre Prelado su secretario de Cámara, don Carmelo Blay y su confesor, padre Silverio de Santa Teresa.

En la estación del Mediodía se hallaban congregados con el marqués de Magaz todos los demás generales vocales del Directorio Militar.

También en la mañana de hoy llegaba a la corte el general Primo de Rivera, y como el tren de Valencia, en el que venía el cardenal, traía cerca de una hora de retraso, los generales, con el marqués de Magaz, tuvieron que cambiar de andén, para esperar al jefe del Directorio.

Este llegó acompañado de sus hijos, de sus ayudantes y del director de Seguridad, general Arlegui.

Después de cambiados los saludos, los hijos del marqués de Estella se trasladaron a su domicilio, y aquél continuó en la estación, para esperar la llegada del cardenal Benlloch.

En los andenes, y aguardando a éste, se hallaban congregados el ayudante del Rey, señor Jáudenes, el secretario y el agregado militar de la Legación de Chile, los representantes de Cuba y Perú, el cardenal arzobispo primado, el Obispo de Madrid-Alcalá, el Patriarca de las Indias, el director de Administración local, señor Calvo Sotelo, varios directores de periódicos, numerosas damas y representantes de diversas Corporaciones religiosas.

El cardenal Benlloch, después de descender del tren, saludó afectuosamente a cuantas personalidades le aguardaban, mostrándose altamente satisfecho de su viaje a América y de las atenciones que recibió su persona y la nación española que representaba.

Manifestó que de su interesante excursión dará cuenta detallada al Soberano.

El domingo próximo saldrá para Burgos para hacerse cargo de su archidiócesis.

El cardenal, durante el tiempo que permanezca en Madrid, residirá en la casa de la viuda de Gallego, en la calle de Atocha.

Varios periodistas han solicitado del cardenal la celebración de interviús, habiendo aquél accedido gustoso a los deseos de los informadores.

EL GENERAL PRIMO DE RIVERA DESPACHA CON EL REY

El general Primo de Rivera, al regresar de su viaje de Barcelona, se trasladó de la estación al ministerio de la Guerra, donde cambió de ropa, marchando después a Palacio para despachar con el Monarca.

Por esta causa, el marqués de Estella no asistió a la Presidencia, ni recibió visitas de personalidades ni de Comisión alguna.

EL RAISUNI NO HA SIDO OPERADO

En el Centro de Información y Censura de la Presidencia han manifestado esta mañana a los periodistas que puede desmentirse autorizadamente la noticia publicada ayer por un periódico, en la que se decía que el Raisuni había sido sometido a una grave operación quirúrgica.

PRESENTACION DE CARTAS CREDENCIALES

Esta mañana, con el ceremonial de costumbre, se celebró en Palacio el acto de la presentación de las cartas credenciales por el nuevo ministro de Siam, señor Phia Sampakitch.

Este se trasladó a Palacio en los coches de París, acompañado del introductor de embajadores, conde del Valle.

El Rey recibió en la antecámara al nuevo ministro de Siam, hallándose acompañado de los jefes de Palacio, marqueses de la Torrecilla y Viana; jefe de la Casa militar del Rey, general Milan del Bosch; el grande de España, conde de Glenes de Benavente, y el oficial de Alabarderos, conde de Santa Ana de la Torre.

El ministro de Siam, después de la ceremonia, fué recibido por la Reina Doña Victoria, a quien cumplimentó.

EL SENADO NO HA ENVIADO AL JUEZ LOS CIENTO CINCUENTA SUPLICATORIOS QUE AYER SE DIJO

En la Presidencia han manifestado a los periodistas que no es cierto que el Senado haya enviado al Juzgado los ciento cincuenta suplicatorios que dijo ayer un periódico.

La noticia no tiene el menor fundamento, pues no se despachó ninguno de aquéllos, porque no los había.

En la anterior legislatura había uno correspondiente al general Berenguer, tres a don Torcuato Luca de Tena, y once a don Gerónimo del Moral.

El del general Berenguer se reprodujo y fué discutido, y los demás, siguiendo la costumbre establecida en la Alta Cámara, fueron cancelados.

AUDIENCIA MILITAR

Esta mañana concedió el Rey audiencia militar, en la que figuraban los generales Carbó, Palanca, Casa-Tuero, Castell y Pereda.

EL PEDAGOGO SIUROT DECLINA EL HONOR DE SER DIRECTOR GENERAL DE PRIMERA ENSEÑANZA

Esta tarde ha conferenciado extensamente con el marqués de Estella el pedagogo señor Siurot.

Parece ser que a éste le ha sido ofrecida la Dirección general de Primera enseñanza, y se asegura también que ha declinado el honor, no aceptando tal cargo, prometiendo, sin embargo, prestar toda su cooperación al Directorio, a quien ha ofrecido un amplio plan de enseñanza, en el que se sigue todo el régimen educativo del padre Manjón.

PRIMO DE RIVERA ES SALUDADO EN LA PRESIDENCIA

Esta tarde fué saludado el marqués de Estella en su despacho de la Presidencia, por todos los encargados de los ministerios y por el general don Federico Berenguer.

EL MARQUES DE ESTELLA REGRESA MUY SATISFECHO DE SU VIAJE A BARCELONA

A las cinco y media llegó a la Presidencia el jefe del Directorio Militar, general Primo de Rivera.

Saludó afectuosamente a los periodistas, a quienes dijo que regresaba altamente satisfecho de su viaje a Barcelona.

Manifestó que ha podido convencerse en este viaje que la Barcelona sensata y serena está al lado del Directorio Militar, que aplaude sin reservas toda la obra realizada desde que se encargó del Gobierno honrado del país.

Dijo también que en su corta permanencia en la ciudad condal había recibido numerosas pruebas de afecto y de valiosa adhesión.

Agregó que el banquete con que se le obsequió en el Liceo se agotaron todas las tarjetas para asistir a él, constituyendo aquél un acto en extremo fraternal y simpático.

La despedida que se le tributó a su salida de Barcelona fué en extremo cordial, invadiendo los andenes de la estación numerosísimas personas de todas las clases sociales.

Al pasar por las estaciones de Caspe, Mora y otras, fué saludado por las autoridades, las que le notificaron que se encontraban muy satisfechas con los delegados gubernativos.

Terminó manifestando el marqués de Estella que vuelve a Madrid con mayores ánimos para trabajar y continuar la obra emprendida.

NO SE HA REUNIDO EL DIRECTORIO MILITAR

Hoy no ha celebrado su acostumbrada reunión el Directorio Militar.

Cuando el general Primo de Rivera llegó a la Presidencia, despachó con todos los subsecretarios a excepción del de Guerra.

A las ocho y diez abandonó el marqués de Estella el palacio de la Castellana, trasladándose a sus habitaciones del ministerio de la Guerra, donde cambió de ropa para asistir a la comida de gala que se celebra esta noche en el Regio Alcázar.

UNA INTERVIU CON EL CARDENAL BENLLOCH

Un redactor de "La Epoca" ha celebrado una interesante interviú con el cardenal Benlloch, llegado esta mañana a Madrid, de regreso de su viaje a América.

Ha manifestado el ilustre Prelado que ha podido observar en su importante viaje a aquellas tierras hermanas, que la aproximación de ellas a España se verifica a pasos agigantados.

Ha hablado conmovido al periodista de los homenajes de que fué objeto en todos los Estados, especialmente en Perú, donde a él y a España se le aclama de una manera delirante.

En Cuba el amor a España es extraordinario.

Dijo el cardenal que la elección de presidente del Centro Gallego y del de Dependientes de Comercio, que cuenta actualmente con más de 70.000 socios, muchos de ellos españoles, no desmerece en nada con las elecciones a diputados a Cortes de nuestra nación.

Da cuenta de las sesiones celebradas en los Senados chileno y peruano, que constituyeron homenajes sinceros para España.

Reproduce cuantas manifestaciones hizo en Valencia a otro periodista, representante de un diario madrileño.

Ha manifestado también que en breve irá a Roma para dar cuenta al Sumo Pontífice del resultado de su viaje a América, por lo que al aspecto religioso se refiere,

Ha podido convencerse que los americanos sienten verdadero anhelo de que el Rey de España visite aquellas tierras, donde se le considera como su propio Monarca.

Regresa el Cardenal entusiasmado de la fe religiosa que existe en aquellos países. Dice, sin embargo, que en la Argentina, Chile y Perú se nota la falta de clero, pues apenas si hay sacerdotes.

La política apasiona bastante, pero no tanto como en Europa, aunque es bastante intensa.

Todas las Repúblicas tienden, por su enriquecimiento literario.

Chile es eminentemente militar; apasiona la guerra. Puede decirse que los niños nacen con sentimientos militares.

Se sigue allí la escuela militar alemana.

Manifiesta el cardenal que en Chile le fué concedida la gran cruz del Mérito y en el Perú la gran placa de oro y brillantes de la Orden del Sol, la máxima condecoración de la república.

En Colombia le concedieron una condecoración especial, recientemente creada por el Ayuntamiento. También le concedieron otras distinciones honoríficas en las demás naciones que ha visitado.

EL CARDENAL BENLLOCH OBSEQUIADO

El cardenal Benlloch ha sido invitado esta noche a comer por el obispo de Madrid-Alcalá.

El próximo domingo almorzará con todos los obispos que se encuentran en la corte.

◆◆◆◆◆◆◆◆

Intereses de Oviedo

LA COOPERATIVA DE CASAS BARATAS PARA OBREROS

El presidente de la Cooperativa de Casas baratas para obreros de Oviedo, don Rogelio Granda de Conde, visitó hoy al subsecretario de la Guerra para hablarle acerca de las gestiones que le han traído a Madrid e interesarle en el buen éxito de las mismas.

El general Bermúdez de Castro recibió cordialmente al señor Granda de Conde, y le indicó la conveniencia de que visite, para ampliar el criterio que ya anteriormente expuso, las dependencias del ministerio del Trabajo.

Así lo prometió el señor Granda, quien también estuvo hoy en el Instituto de Reformas Sociales para solicitar la concesión de una subvención del 10 por 100 para la Cooperativa.

◆◆◆◆◆◆◆◆

Se confirma la detención del ambulante de Correos José Soto

ASI LO DICE UNA NOTA FACILITADA EN LA PRESIDENCIA

Esta tarde han facilitado en la Presidencia una nota oficiosa en la que se indica que tan pronto como la Dirección general de Seguridad tuvo conocimiento de la desaparición del ambulante del correo de Asturias y de parte de los valores que conducía el mismo, dedicó su atención al asunto.

Los trabajos realizados por la Policía han sido coronados por el éxito, ya que ayer ha sido detenido el citado ambulante en París, a quien se le ocuparon algunos de los valores desaparecidos.

Tanto éstos como el José Soto serán puestos a disposición de la autoridad judicial.

◆◆◆◆◆◆◆◆

Banquete de gala en Palacio

EN HONOR AL CUERPO DIPLOMATICO

Esta noche se ha celebrado en Palacio el banquete anual con que el Monarca obsequia al Cuerpo Diplomático.

Además de la real familia asistieron todos los generales que integran el Directorio militar, los embajadores, los ministros acreditados y los encargados de Negocios Extranjeros.

Ministerio de Educación, Cultura y Deporte

Información de provincias

Barcelona

EL CONSEJO PERMANENTE DE LA MANCOMUNIDAD

BARCELONA.—Esta tarde se ha reunido en la Diputación el Consejo permanente de la Mancomunidad catalana, asistiendo todos los jefes de las distintas agrupaciones de dicha entidad.

La reunión se limitó a un cambio de impresiones.

INTERESANDO EL INDULTO DE MATEU Y NICOLAU

BARCELONA.—Siguen cursándose de esta capital a Madrid numerosos telegramas solicitando la concesión del indulto en favor de Mateu y Nicolau.

PUIG Y CADAFALCH PERMANECERA UNA GRAN TEMPORADA EN PARIS

BARCELONA.—Ha sido llamado hoy telegráficamente a París el secretario particular del presidente de la Mancomunidad catalana.

Parece ser que, según ha manifestado el citado secretario, su jefe, el señor Puig y Cadafalch, permanecerá en París una gran temporada.

LA INSPECCION EN EL AYUNTAMIENTO

BARCELONA.—Ante el magistrado señor Nieto, que instruye el expediente relacionado con las defraudaciones descubiertas en los convenios para el pago de arbitrios en el Ayuntamiento de Barcelona, compareció esta mañana para deponer el jefe de Consumos, señor Cardel.

ESTAN PREPARADOS LOS DIPUTADOS QUE SUSTITUIRAN A LOS ACTUALES

BARCELONA.—Esta mañana recibió a los periodistas a la hora de costumbre el gobernador civil señor Lossada.

El general manifestó a los informadores que no tenía noticias que comunicar.

Un periodista preguntó si se celebrará mañana la reunión de la Diputación provincial que estaba anunciada para hoy.

A ello contestó el general Lossada que había decidido suspender la celebración de este acto por no creerlo oportuno una vez que tiene acordado el Directorio, y está hecho público este criterio, proceder a la disolución de las Diputaciones provinciales.

Otro periodista preguntó si todavía tardará mucho en ponerse en vigor el nuevo régimen provincial.

El general Lossada se limitó a decir que él tiene ya todo dispuesto para sustituir a los actuales diputados.

—Entonces, insistió uno de los informadores, ¿es que se va a publicar el lunes, día en que no se publica la Prensa, el decreto de disolución de las Diputaciones?

—Es posible que sea así, se limitó a responder el general gobernador.

Por último el general Lossada desmintió que los diputados que sustituirán a los que actualmente forman parte de la Mancomunidad hayan de ser militares.

CONMEMORACION DE UNAS ESCUELAS PRACTICAS

BARCELONA.—En el cuartel de Artillería del regimiento octavo ligero, se celebró esta mañana el acto de entregar al coronel del regimiento de Luchana y a una Comisión de jefes y oficiales una placa conmemorativa de las escuelas prácticas realizadas durante el último año en Villanueva y Geltrú.

El acto fué muy solemne y se pronunciaron los discursos de rigor.

Zaragoza

DIMITE EL PRESIDENTE DE LA DIPUTACION

ZARAGOZA.—Ha dimitido su cargo el presidente de la Diputación provincial, don Mariano Pín.

Contra este señor realizaron una enconada campaña varios diputados a causa de sus manifestaciones de carácter regionalista y de su hostilidad al actual régimen de las Diputaciones provinciales, perjudicial en su sentir a los intereses de los Municipios.

Recientemente protestaron contra su actuación ante el gobernador militar varios diputados provinciales. Ayuntamiento.

EL PASO DE PRIMO DE RIVERA

ZARAGOZA.—A las tres y veinte minutos de la madrugada llegó en el expreso, de paso para Madrid, el general Primo de Rivera.

El general Sanjurjo, gobernador cívico-militar de Zaragoza, salió a la estación de Caspe a esperar al presidente, embarcando en el mismo vagón que éste para acompañarle hasta Zaragoza.

Al despedirse los dos generales en la estación del Campo del Sepulcro, rogó el marqués de Estella al general Sanjurjo, que saludase en su nombre al pueblo zaragozano.

Por deseo expreso del general Primo de Rivera, no salieron a la estación a saludarle los elementos oficiales.

Los periodistas trataron de que el general Sanjurjo les informase acerca del tema de sus conversaciones con el presidente del Directorio, sin conseguirlo.

Unicamente supieron que el marqués de Estella regresa de la ciudad condal muy satisfecho.

Guipúzcoa

LOS CASINOS

SAN SEBASTIAN.—Circula el rumor de que las empresas del Gran Casino y del Gran Kursaal Marítimo de San Sebastián están en negociaciones para llegar a la fusión de los dos grandes centros de recreo.

La causa de esta inteligencia está en la necesidad de reducir en lo posible los cuantiosos gastos que soportan, que después de la supresión de ciertos ingresos son abrumadores para las empresas.

La base del acuerdo parece ser la clausura del Gran Kursaal durante el invierno.

Vizcaya

UNA NOTA DE LA DIPUTACION

BILBAO.—La Diputación provincial ha publicado una nota oficiosa diciendo que las informaciones publicadas por los periódicos atribuyendo al presidente del Directorio determinadas palabras hacen presumir la existencia de un estatuto de las provincias vascangadas.

Es completamente equivocado afirmarlo, y por ello sale al paso de semejantes informaciones la Diputación de Vizcaya.

Lo que hay por ahora es un mensaje de la Diputación de Guipúzcoa remitido a las Diputaciones hermanas y publicado por la Prensa, pero eso es una memoria sometida al estudio de Vizcaya y de Alava, que han pedido un plazo prudencial para tomar una determinación.

Esa memoria es la misma, en síntesis, que fué entregada a un Gobierno en 1919 por los representantes vascos.

Vizcaya no ha hipotecado su libertal de aceptar o rechazar aquella memoria, y por ello el presidente de la Corporación provincial ha enviado al presidente del Directorio el siguiente telegrama:

"Leído en la Prensa lo que se atribuye a vuecencia, cuando se alude al Estatuto de las Diputaciones vascas, debo manifestar que sólo existe una memoria de la Diputación de Guipúzcoa sometida a estudio de las de Alava y Vizcaya. Estas en nada han comprometido su libertad y su criterio. Le sasaluda, el presidente de la Diputación."

Málaga

INSPECCION EN LOS AYUNTAMIENTOS

MALAGA.—El delegado gubernativo se trasladó al pueblo de Moyina, donde verificó una detenida inspección en los libros municipales.

Resultado de esta inspección ha sido, por de pronto, la dimisión del alcalde del pueblo y la suspensión del secretario del Ayuntamiento, que no está en condiciones legales para ejercer el cargo.

En el Ayuntamiento de la capital terminó la inspección que venía realizando. No se conoce todavía el resultado.

En el pueblo de Antequera se procedió a la constitución del nuevo Ayuntamiento en sustitución del que hubo que declarar en suspenso.

Valladolid

SANCIONES EN LA GUARDIA MUNICIPAL

VALLADOLID.—Hoy se han conocido los resultados del expediente instruído por el Juzgado militar contra determinados individuos de la guardia municipal.

El Juzgado ha decretado la destitución de los jefes del Cuerpo, señores Redondo y Fraile, y de los cabos señores Gutiérrez, Remedo, Redondo y López.

Santander

FUNCIONARIOS A LA CARCEL

SANTANDER.—Después de una visita de inspección realizada en el pueblo de Tudencam, y en la cual se descubrieron importantes irregularidades en la marcha de la administración municipal, han sido encarcelados el alcalde y el secretario de aquel

Información extranjera

Los reyes de Grecia sufren un grave accidente.--¿Se trataba de un atentado?.--La situación en Méjico es muy confusa

LA REINA DE GRECIA GRAVEMENTE HERIDA

PARIS.—Dicen de Czernovitza que el rey y la reina de Grecia han sido víctimas de un grave accidente.

El automóvil en que viajaban chocó con otro que llegaba en dirección contraria a gran velocidad.

El coche real resultó completamente destrozado.

Milagrosamente resultó ileso el rey Jorge; pero su esposa recibió muy graves heridas.

Según parece, no está muy claro que el accidente haya sido debido a un accidente puramente casual, y no se deja de examinar la posibilidad de que se trate de un atentado, para lo cual hay necesidad de admitir que quienes ocupaban el coche que chocó con el de los reyes tuvieron intención de provocar el choque.

EL DISCURSO DE LA CORONA NO SERA TRANSMITIDO

LEAFIELD.—Esta mañana se reunió el Gobierno para continuar examinando la redacción que ha de darse al Mensaje de la Corona que leerá el rey Jorge en la apertura oficial del Parlamento británico.

El diario "The Times" expresa de antemano la convicción de que será un discurso moderado y constituirá la exposición del programa que el Gobierno actual desarrollará en el Poder, si la confianza del Parlamento le permite continuar gobernando.

No se hablará para nada de la política proteccionista. Unicamente solicitará del Parlamento que atienda los acuerdos recaídos en la Conferencia Imperial que se celebró el año pasado en Londres, y en la cual quedó sentada la necesidad de establecer en el Imperio la política de protección aduanera.

También tratará el discurso de la política internacional, y se hará referencia a una política encaminada a resolver el estado caótico de las finanzas europeas, así como a la regularización de los cursos monetarios en el continente.

Por lo que a política interior se refiere, figurarán en el Mensaje de la Corona las cuestiones más importantes, tales como la relativa a la crisis del trabajo, las pensiones a la vejez y la mejora de los servicios sanitarios.

En cuanto a las pensiones para la vejez, el Gobierno prometerá establecer los mismos tipos que regían antes de la guerra.

A última hora se ha dirigido una comunicación a las Empresas de telegrafía y telefonía sin hilos transmitiendo el acuerdo del Gobierno de no permitir que el discurso de la Corona sea transmitido por vía inalámbrica.

LOS REBELDES MEJICANOS EN LAS REGIONES PETROLIFERAS

NUEVA YORK.—Según noticias que se reciben de Méjico, los revolucionarios del general Huerta se han apoderado de las regiones petrolíferas de Tierrablanca y Chapotimas.

Los pozos de petróleo han sido cerrados.

Las Compañías propietarias y explotadoras de los yacimientos petrolíferos situados en aquellas regiones han sufrido la pérdida de unas treinta a cuarenta mil barricas.

LOS PEORES, LOS EXTRANJEROS

LOS ANGELES.—Las noticias de Méjico acusan en aquella República una situación muy confusa.

Las dificultades económicas aumentan, y la agitación se extiende a toda la República.

Los diarios mejicanos acusan a los extranjeros duramente de ser los responsables de este estado de cosas, y señalan el caso de que algunos extranjeros han comenzado por pactar con los rebeldes, mientras ahora se ponen en contra suya.

ASESINATO DEL GOBERNADOR DEL YUCATAN

NUEVA YORK.—El presidente Obregón ha publicado un manifiesto protestando contra el inicuo asesinato del gobernador del Estado de Yucatan.

Este funcionario fué detenido y encarcelado por los rebeldes, y por último fué muerto de una puñalada en el mismo calabozo donde fué encerrado.

El Gobierno federal, como represalias contra este hecho, se ha incautado de los bienes de los rebeldes, confiscándolos.

LAS VICTIMAS DE SPIRA

NAUEN.—Dicen de Spira que ha fallecido uno de los jefes separatistas heridos ayer durante los graves sucesos que ocasionaron la muerte de Heintze.

Los muertos durante la noche del atentado fueron seis.

INCIDENTES GRAVES

MAGUNCIA.—El atentado contra Heintze en Spira ha dado lugar a escenas violentas entre separatistas y nacionalistas.

En los últimos sucesos han perecido seis personas.

Se teme que se produzcan graves disturbios, pues la excitación que reina es muy grande en el Palatinado.

Los separatistas quisieron que fuese enterrado Heintze en la catedral católica, a lo que se opuso el clero.

CATASTROFE EN UN FUNICULAR

SAN JUAN DE LUZ.—Cerca de esta población se está construyendo un funicular que dé acceso a la cima del Rousse. En estas obras ocurrió esta tarde una catástrofe, que estuvo a punto de costar la vida a sesenta obreros que subían en el funicular cuando ocurrió.

Verificaba el tranvía el viaje de costumbre para transportar a la cima a los sesenta obreros que en ella trabajan cuando, a una altura de 600 metros, se rompió una cadena y la máquina se precipitó de costado por un barranco.

Los vagones comenzaron a descen-

Huevos, a 2,50. 2,75 y 3 pesetas docena, garantizados

Huevería de Francisco Martínez

Argüelles, 7-Teléfono 7-01

Ministerio de Educación, Cultura y Deporte

der a enorme velocidad ,y entonces el jefe de las obras dió la orden de "sálvese el que pueda" para que trataran los obreros de arrojarse fuera de los vagones.

Tan precipitadamente se quisieron éstos poner en salvo, que la orden tuvo efectos contraproducentes, ya que resultaron más gravemente heridos los que más prisa se dieron en abandonar el funicular.

Las autoridades de San Juan de Luz y de los pueblos vecinos acudieron en auxilio de los heridos.

De los 35 obreros que resultaron lesionados, los tres más graves fueron trasladados con las debidas precauciones y con la mayor rapidez al Hospital de Bayona, donde les apreciaron: a uno, la fractura de la base del cráneo; al segundo, diversas contusiones, y al tercero, la fractura de las dos piernas.

PARA ASEGURAR EL ORDEN

PARIS.—Dicen de Spira que con motivo del atentado contra von Heintze, el delegado de la Alta Comisión interaliada ha prohibido la circulación durante la noche, y también la entrada en el territorio del Palatinado de extranjeros.

El tráfico por los puentes del Rhin también ha sido suspendido.

LA VIOLENCIA FRANCESA

BERLIN.—La Prensa alemana, al comentar el atentado contra Heintze, dice que este es el resultado del régimen de violencia a que ha dado lugar la política de Francia en el Rin.

Este hecho, en sentir de los diarios alemanes, demuestra que no es cierto el reciente aserto de Poincaré de que el separatismo en el Palatinado responda a espontáneas manifestaciones de la población que reclama libertad.

El atentado demuestra que existe un ansia de venganza contra los separatistas que se han impuesto por la fuerza.

EL TEMPORAL EN LA COSTA PORTUGUESA

LONDRES.—Dicen de Lisboa que un violento temporal azota las costas portuguesas.

Debido al fuerte huracán, que causó grandes desperfectos en las redes eléctricas, telegráficas y telefónicas, la ciudad de Oporto permaneció a obscuras durante toda la noche última.

TAMBIEN HAY TEMPORAL EN AMERICA

BUENOS AIRES. — Continúan los violentos temporales en las regiones cercanas a los Andes.

La Prensa asegura que la tormenta actual no ha comenzado con tanta violencia como las anteriores.

EL SERVICIO MARITIMO

NUEVA YORK.—A consecuencia del temporal y a la existencia de fuerte mar de fondo, han retrasado su llegada seis grandes paquebotes.

Un radiograma del "Mejestic" dice que este trasatlántico se vió obligado a reducir su velocidad a la de ocho nudos, a causa del temporal, y que permaneció durante muchas horas luchando con los elementos.

Por esta causa, el gran trasatlántico no podrá llegar esta tarde, como tenía anunciado.

LA DISOLUCION DEL COMITE DE PROPAGANDA DEL ESPAÑOL EN FILIPINAS

WASHINGTON.—Respondiendo a un mensaje de los españoles, el secretario de Estado de los Estados Unidos ha declarado que el Gobierno filipino, al disolver el Comité de Propaganda del Idioma Español, no ha procedido por hostilidad a esta lengua, sino porque el Comité se dedicaba a conspirar contra las autoridades norteamericanas.

HUNDIMIENTO DE UN CASTILLO HISTORICO

DIJON.—A consecuencia del deshielo que ha seguido a las grandes nevadas caídas durante los días últimos, se ha hundido la techumbre del histórico castillo de los príncipes de Condé.

Los daños materiales son de gran importancia.

EL ABASTECIMIENTO DE MATERIAL MARITIMO A ESPAÑA

ROMA.—Según "La Tribuna", se ha celebrado una reunión de representantes de las más importantes casas constructoras de material marítimo de Italia para llegar a un acuerdo acerca de su participación en el concurso abierto para la construcción de barcos mercantes necesarios en España.

Según añade el citado diario, se aprobó la decisión de enviar a España al técnico comercial señor Cavieri.

EL TERROR EN RUSIA

LONDRES.—Dicen de Riga que, según noticias recibidas de Moscú, el jefe del departamento político del Estado visitó a Trotsky para informarle de su propósito de detener incluso a numerosos jefes bolcheviques, para atender debidamente a los intereses del Gobierno.

Es un hombre enérgico, enemigo de medidas extremas y preconizador de la cordialidad entre los partidos.

LA CONFERENCIA DE LA PEQUEÑA ENTENTE

BELGRADO.—Ayer se reunieron en el ministerio de Negocios extranjeros los representantes de las naciones que forman la Pequeña Entente.

Toman parte en la conferencia los ministros de Negocios extranjeros de las tres potencias que forman aquel conglomerado de naciones.

La primera reunión fué consagrada al examen general de la situación internacional.

Los señores Pachich, Nichich, Denet y Dukas cambiaron impresiones de completo acuerdo en el sentido de que la Pequeña Entente quiere continuar influyendo su política hacía la colaboración con los aliados y está decidida a sostener la situación europea actual, manteniendo los tratados y conservando la paz igualmente indispensable a los tres Estados que constituyen la Pequeña Entente.

EL PRINCIPE DE GALES EN EL ELISEO

PARIS.—El príncipe de Gales, que se encuentra de viaje en riguroso incógnito, visitó al presidente Millerand en el Eliseo.

DETALLES DE UN ATENTADO

SPIRA.—Se sabe que el asesino de Heintze, después de disparar tres tiros contra su víctima, aplicó el oído sobre el pecho del herido hasta cerciorarse de que el corazón había dejado de latir.

Mientras tanto, sus cómplices se aproximaron a las mesas inmediatas, y haciendo levantar a los que estaban sentados en ellas, les intimaron a levantar los brazos y a no dar un paso.

LA CRISIS EN GRECIA

ATENAS.—Después del fracaso del jefe de los liberales republicanos, Roussos, el regente Cundutioris encargó de formar Gobierno al jefe de los liberales conservadores, Tanglis.

Este no pudo obtener el apoyo de los liberales republicanos y rechazó el encargo recibido.

El regente ha encargado de ello a Kaphandaris, quien deberá formar un Gobierno con el apoyo de liberales, conservadores y republicanos.

Kaphandaris era ministro de Agricultura en el último Gabinete Venizelos, y se le considera como uno de los miembros más salientes del partido venizelista.

Al cerrar la edición

Ha llegado a Madrid el ambulante de Correos que se fugó a París con valores declarados

Venizeelos se ha encargado de formar Gobierno en Grecia

EL CERTAMEN NACIONAL DEL AHORRO

La "Gaceta" publicará hoy una Real orden, disponiendo que el cuarto certamen nacional del ahorro se celebre en Sevilla el 12 de Marzo del año actual, día en que se celebrará el aniversario de la inauguración del servicio del ahorro postal.

Organiza el certamen el Consejo de la Caja Postal de Ahorros, con el apoyo de las autoridades de la provincia.

ODON DE BUEN, DOCTOR "HONORIS CAUSA"

Hoy se celebró en el Salón del Instituto Francés la entrega del diploma de doctor "honoris causa", concedido al catedrático español don Odón de Buen, por la Universidad de Burdeos.

Asistió, en representación del Directorio, el general Nouvila.

El señor Pierre Paris pronunció un discurso, recordando los méritos y los títulos de don Odón de Buen.

Recordó también que durante la guerra estuvo en las trincheras, prodigando consuelos a los combatientes en Reims y Verdún.

El rector de la Universidad Central, señor Rodríguez Carracido, pronunció otro discurso.

Contestó el señor De Buen con un discurso notabilísimo.

Parte oficial de Marruecos

Zona oriental. En la tarde de ayer quedó completado el puesto formado en el barranco de Buhafora, y hoy quedó también completado el de la antigua alcazaba, quedando ambos guarnecidos por fuerzas de Regulares.

Del campamento de Quebdani dicen que durante la noche pasada, por haberse soltado cuatro mulos de una cuadra, la patrulla del servicio nocturno trató de cortarles el paso y cogerlos, sin conseguirlo. Un soldado subió al parapeto para espantarlos, en cuyo sitio se cree que otro centinela del puesto más inmediato disparó contra él al ver un bulto sobre el parapeto.

El soldado resultó gravísimamente herido, falleciendo momentos después.

Pertenecía al regimiento de San Fernando, y se llamaba Antonio Sola y Sola.

Se instruyen las correspondientes diligencias.

Durante el día de hoy, la escuadrilla de servicio bombardeó el zoco de Yemaa de Ain Zora, próximo al morabo de Sidi Abselam de Iren, al parecer con gran eficacia, pues había allí mucha gente reunida.

Se reconoció el frente, sin novedad.

Zona occidental.—Ayer fué agredida la fuerza de protección de la aguada de la posición de Magán, resultando muerto el soldado Francisco Mares, y herido Félix Culemany, ambos del regimiento del Serrallo.

En Uad Land salió una pequeña columna para hacer un reconocimiento en los alrededores de la última posición, persiguiendo al enemigo, que después de agredirlas, se internó en los montes.

EN EL INSTITUTO DE REFOMAS SOCIALES

Continuaron hoy en el Instituto de Reformas Sociales las discusiones del anteproyecto de contrato de trabajo.

Aprobóse una enmienda de la representación patronal, según la cual los reglamentos tipos para fábricas y explotaciones, redactados por el Instituto de Reformas Sociales, tendrán carácter de modelos, pero no serán obligatorios.

Se entró en la discusión del capítulo tercero del anteproyecto de ley, referente a los contratos de trabajo individuales, entrando dentro de este capítulo los contratos que se celebren por uno o más obreros, siempre que no constituyan una persona jurídica.

Se decide que estos contratos no sean distintos para cada individuo.

Fué aprobado, después de desechadas dos enmiendas.

Se discutió a continuación el artículo que trata de la capacidad jurídica para contratar que en el proyecto se concede a los mayores de catorce años, necesitando los menores de diez y ocho autorización de las personas llamadas a darla, y las mujeres con el consentimiento del marido, o, en caso de oposición de éste, con autorización del juez municipal.

Los representantes obreros pidieron que se faculte a los menores de edad para contratar libremente su trabajo, oponiéndose a ello los vocales patronos.

Unos y otros se conformaron con una fórmula, según la cual, en defecto de las indicadas, podrán dar su autorización los inspectores de trabajo, si los hubiere, o las autoridades locales.

Acto seguido se levantó la sesión

EL AMBULANTE SOTO EN MADRID

Esta noche, en el expreso, llegó de París, conducido por la Policía, el ambulante del correo de Asturias, señor Soto, que se fugó de la ambulancia con la expedición de valores declarados entregada a su custodia.

Los agentes que conducían al detenido, no permitieron que se acercasen a él los periodistas.

En poder del señor Soto se encontraron 70.000 pesetas.

El ambulante llegó acompañado por su amante.

Conducido a la Dirección general de Seguridad, fué luego trasladado al Escorial, poniéndole a disposición del juez que instruye el proceso por este asunto.

Soto no vivía en París sino en el Havre, en el Hotel Continental, donde dormía únicamente.

Del Havre marchaba a París, donde pasaba el día paseando o por los cafés, todo ello para despistar.

Cuando cometió el robo se apeó en Valladolid, y allí subió al sudexpreso de Francia.

En Burdeos pasó un día, y después marchó a París y al Havre donde fué detenido.

LA CRISIS EN GRECIA

ATENAS.—El señor Venizelos se ha encargado de formar Gobierno.

Los nuevos ministros jurarán el cargo esta noche.

HUELGA DE LOS OBREROS DE LA EDIFICACION

ROMA.—Los obreros del ramo de la edificación se han declarado en huelga por cuestión de salario.

FASCISTAS CONTRA FASCISTAS

MANTUA. Los fascistas asaltaron en Giutelite un círculo de fascistas disidentes, resultando uno de éstos muerto y varios heridos.

UN TRIUNFO DE LOS REBELDES MEJICANOS

MEJICO.—Los revolucionarios se han apoderado de la ciudad de Pachuca.

Navegación y pesca

Gijón

Soplaron vientos del sudoeste, siendo el estado del cielo despejado, y el del mar rizada.

Marcó el barómetro 763.

Ayer entraron en nuestro puerto los vapores "Cabo Menor" y "Cabo Peñas", procedentes de Barcelona y escalas.

El primero alijó 186 toneladas de carga general, y el segundo 10 toneladas.

Por la tarde siguieron viaje.

Entradas:

"Cabo Menor", general, Coruña.
"Cabo Peñas", general, Coruña.
"Astur Galaico", pinos, Ribadeo.

Ministerio de Educación, Cultura y Deporte

DE GRADO

Por la higiene pública

Hace pocos días, y cuando menos lo esperábamos, por no habernos sido anunciado, como ha ocurrido siempre que hemos tenido el honor de recibirle en nuestro domicilio, nos visitó un distinguido gradense, persona que a su intachable caballerosidad, nobleza y acrisoladas virtudes cívicas, suma la de ser un incansable filántropo y un decidido propulsor del progreso de nuestra villa, lo que justifica la merecida aureola de cariño y de admiración de que le han rodeado los buenos hijos de Grado no tocados de la envidia, que todo lo corrompe y emponzoña.

Saludónos cortés y afablemente nuestro inesperado visitante, poniendo a contribución en el efusivo saludo su ingénita y atrayente amabilidad, generadora de la simpatía.

—Veo con dolor—nos dijo—que la higiene pública, base de la salubridad y buen estado de la salud de los pueblos, permanece en Grado en completo y vergonzante abandono, tal que si los administradores de la villa desconocieran la capital importancia que tienen para la vida de los individuos el aseo y la limpieza, la ausencia de los focos de infección, germen de no pocas enfermedades, que pudieran estar evitadas.

Vienen a cuento estas consideraciones—continuó nuestro respetable visitante—porque deseo, y así se lo ruego, que usted, que vive al margen de la mal llamada política, que jamás empañó sus campañas periodísticas con un átomo de pasión, escriba algo en REGION acerca de problema tan descuidado como importante.

La calle denominada de los Gitanos y la calleja del Curato, entre otras vías que están reclamando a gritos su saneamiento, son un irrefragable testimonio de cuanto le digo. Allí las aguas pútridas, procedentes de sabe Dios dónde; las basuras extraídas del interior de las casas y depositadas en pleno arroyo; los montones de estiércol apilados a las puertas de las viviendas y otras vergüenzas de ese jaez, que constituyen un verdadero baldón para Grado, andan a la orden del día.

Un paseíto por los suburbios del pueblo, unas horas dedicadas a recorrer los lugares excéntricos de la villa—terminó diciéndonos nuestro visitante—, creo que le sería a usted muy útil y provechoso para hilvanar unas líneas en el expresado sentido.

Nada hay, por desgracia, de exageración en las palabras de nuestro honrado y querido convecino, y con gusto nos hacemos solidarios de sus quejas y lamentaciones justificadísimas.

Que la higiene pública, preocupación constante de los pueblos cultos y modernos, anda en nuestra villa, por negligencia, abandono o lo que sea, bastante más que descuidada; no es un secreto para nadie que, libre de prejuicios, mire las cosas a través del prisma de la realidad.

No negaremos que existan calles como la de Pedregal y Cañedo, Don Eugenio Díaz Miranda, Marquesa de la Vega de Anzo y algunas otras, contadísimas que, por su pulcritud y cuidoso adecentamiento, sean gratas a la vista y no repugnen al olfato; pero es indudable que las hay, como las sombradas por nuestro visitante, que dan perspectivas dignas del más ingente aduar moro.

El pésimo influjo que semejante abandono en ese importantísimo asunto de la higiene urbana puede, y logrará a ejercer, en el hoy inmejorado estado sanitario de la población, es lo que nos ha movido a dar la voz de alerta a las autoridades, por si, en el cumplimiento de su debes, creen llegado el momento de ir al saneamiento total de todas aquellas zonas del pueblo que, por su suciedad no igualada, están llamadas a obsequiarnos el día menos pensado con una epidemia, que no deje descansar a los médicos.

Esperamos que la Junta de Sanidad y el nuevo alcalde, cuya brillante gestión al frente de los destinos del pueblo está siendo unánimemente elogiada, y a quien no se puede culpar de la existencia de los hechos denunciados, den señales de vida.

Félix VILLAMIL

PARIS: DESBORDAMIENTO DEL SENA.--Aspecto que presentaba Alfortville durante la inundación.
(Foto Vidal)

OJO, NOVIOS!

mario luna biselada Pts.	170,00
sa noche. . . . »	12,00
lchón confeccionado	25,00
nohada. . . . «	5,00
ma matrimonio. . »	35,00
as desde . . . »	5,00
adros desde. . . »	1,50
rchas desde. . . »	0,75

oda clase de muebles más baratos que nadie.

CASA CARLOS

rogreso, 4 (Frente al cuartel de Sta, Clara)

DE BLIMEA

Sociedad de Instrucción y Recreo

En este pequeño rinconcín asturiano existe una modesta Sociedad titulada de Instrucción y Recreo, netamente obrera y netamente antipolítica.

Esta simpática Sociedad fué fundada el año 1911 con dos únicos fines: Uno el fomentar la cultura de los vecinos de este pueblo por medio de la instrucción, y otro con el objeto de afianzar el derecho indiscutible del pueblo a la posesión del antiguo local-escuela construído por los vecinos y con materiales donados por éstos, en terrenos cedidos para ello por el excelentísimo señor don Pablo F. de Miranda (q. e. p. d.), y ratificada tal donación por su ilustre sucesor el señor vizconde de Campo Grande, siempre y cuando que el edificio fuese destinado a enseñanza para lo que fué creado.

En el verano del 1911 trataron algunos caciquillos, de triste recordación, de que el Ayuntamiento, abrogándose derechos que no tenía, trató de poner en venta dicho edificio, con el exclusivo fin de favorecer intereses particulares, y el pueblo, dándose cuenta de lo que se pretendía, se puso en movimiento y desbarató con una razonada protesta lo que sus representantes (¿) en el Municipio fraguaban en contra de los intereses de sus mismos representados. Entonces se formó la Sociedad Obrera de Instrucción y Recreo de Blimea, y el edificio, que por el pueblo estaba hecho, para el pueblo quedó. Comenzó la Sociedad con gran impulso, organizando un ciclo de conferencias de propaganda, y aquí tuvimos el honor de escuchar al ilustre rector de la Universidad de Oviedo, don Fermín Canella, al marqués de la Vega de Anzo y otros, quienes nos marcaron la ruta que la Sociedad debía seguir para los laudables fines que perseguía. Pero, el demonio que todo lo enreda, valiéndose de la ignorancia de unos, la incompetencia para ciertos cargos de otros, la demasiada habilidad de algunos y la igonrancia e indiferencia de los más, hizo entrar la manzana de la discordia con el nombre de "política" en la Sociedad, y ésta se quedó poco menos que disuelta. No se disolvió porque hubo unos hombres enérgicos, decididos y poseídos de entusiasmo que comprendiendo lo importante que era el fin para que fué creada la Sociedad, continuaron impertérritos su obra de sostenimiento hasta mediados de 1920 en que unos cuantos jóvenes ingresaron en la Sociedad, formando un cuadro artístico en el mismo local, con lo que volvió a renacer aquélla.

A los arrestos de los viejos, que venían luchando, se unieron los de los jóvenes camaradas Eladio Castaño, José Vallina, Evaristo Bernardo y otros, los cuales, luchando económicamente lo indecible, adquirieron la monumental enciclopedia titulada Diccionario Hispano-Americano y enriquecieron la biblioteca escolar con elementos de enseñanza según los medios conómicos se lo permitieron.

Recientemente se hizo una reparación en el edificio, y el próximo día 14, salvo caso imprevisto, se reanudarán las clases, suspendidas por enfermedad del profesor señor Castaño, para las que hay matriculados de 20 a 25 alumnos.

En otro artículo continuaré reseñando los fines para qué fué fundada esta culta institución.

G. BLANCO

VIDA OBRERA

Blimea

CONVOCATORIA

La Sociedad obrera Instrucción y Recreo convoca a Junta general ordinaria para el día 13 del corriente, a las once de la mañana, en el domicilio social.

Como los asuntos a tratar son de suma importancia, se ruega la puntual asistencia de todos los socios.

La Directiva.

CONVOCATORIA

URGENTE

Se suplica a todos los coopartícipes de la mina "Rufina de Campanal" se sirvan acudir a una reunión que tendrá lugar el domingo 13 del actual y hora de las diez de la mañana, en el local de A. Granda, de La Felguera, para tratar asuntos de imprescindible necesidad para la no destrucción de la expresada mina.—La Felguera, 8 de enero de 1924.

DE CUDILLERO

La visita del delegado gubernativo

El señor Viñuelas, actual alcalde de este Ayuntamiento, aun sabiendo la voluntad del delegado gubernativo de no mover con un recibimiento extraordinario el natural reposo de la población, juzgó que la primera visita del representante del gobernador, y mas en las actuales circunstancias, debía revestir un entusiasmo y júbilo públicos, expresivos de los que en este pueblo despertara el advenimiento del Directorio al supremo poder de la nación.

A la hora convenida se hallaban en el Pito nutridas representaciones de las fuerzas vivas del pueblo, el alcalde y concejales, el clero, Junta del gremio, los maestros con sus alumnos, Comisiones de trabajadores, etc., etc.

A las diez de la mañana el delegado, en lujoso "auto" llegaba al Pito.

Hechas las presentaciones de rigor, el delegado, seguido de una muchedumbre que le aclamaba y daba vivas a España, al Rey y a Primo de Rivera, se puso en marcha hasta el Ayuntamiento, en donde pronunció un vibrante y patriótico discurso.

Seguidamente el maestro de albañil Casimiro Cuervo, entregó al delegado un mensaje en nombre del pueblo, pidiéndole que se averigue el paradero de los fondos recogidos para los soldados de Marruecos, así como los de ingresos del Municipio e inversión de los mismos, de cinco años a la fecha.

Ultimamente don Manuel Fernández tomó la palabra para rogar al delegado se procediese a nombrar nuevo médico municipal; que el Ayuntamiento mandase limpiar las fuentes y rías, sanear la cárcel y escuelas; hiciese desaparecer los "cucheros" públicos; abaratase las subsistencias, etc., etc.

El delegado prometió su apoyo y, entre aclamaciones, se dirigió al hotel.

Editorial Gráfica Asturiana

Se convoca a junta general extraordinaria para el día 13 del actual, a las once de la mañana, en primera convocatoria, y a las tres y media de la tarde, en segunda, en virtud de acuerdo del Consejo de administración.

Oviedo, 4 de enero de 1924.—El Secretario.

Ministerio de Educación, Cultura y Deporte

NOTA OFICIOSA

La higiene es necesaria en las tabernas

En la Alcaldía nos fué facilitada ayer la siguiente nota oficiosa:

"Recomendado a los Municipios atención preferente a cuanto se relacione con la higiene y salubridad de sus administrados, la Comisión de Beneficencia, después de haber solucionado la mayoría de los casos que se han presentado en orden principal, en lo concerniente a las denuncias presentadas por defectos observados en lo que afectaba a la Sanidad pública, acordó ampliar su actuación hasta conseguir se lleve a cabo la higienización de los establecimientos en que se expenden bebidas y substancias alimenticias.

A tal fin, la Alcaldía procederá con todo rigor a que se cumpla con toda escrupulosidad, recomendando a los interesados procedan con urgencia a la instalación de recipientes con su grifo de agua para el lavado de los utensilios destinados al tráfico, inodoros, luz, ventilación, desagüe y pavimentación adecuada que impida el estancamiento de los residuos líquidos, requisitos indispensables para la higiene y salubridad del establecimiento.

Para ello, la Alcaldía lo recomienda con todo encarecimiento, confiando lo ejecutarán los industriales hasta completar los servicios enumerados, a cuyo fin se les concede el plazo de un mes, pasado el cual se girará la visita de inspección técnica, para comprobar si han sido realizados en la forma dispuesta, incurriendo, en caso contrario, en la penalidad consiguiente, de cuyo incumplimiento se dará cuenta a la Superioridad, para que proceda en la forma que estime procedente."

Todas las personas de buen gusto se desayunan con el chocolate de La Primitiva Indiana Es el mejor.

Sección general de anuncios

NUEVOS

se vuelven los objetos que se NIQUELAN en el **GARAGE BLANCO.** Teléfono 815

Además de TODO lo concerniente al automóvil, tienen estos talleres un departamento especial para

OBJETOS DOMESTICOS

Camas, lámparas, candelabros, bandejas, herrajes de puertas y muebles, y en general todos los utensilios de metal.

No vacilen por muy OXIDADOS que estén

INSTRUMENTAL MEDICO--QUIRURGICO

Pinzas, tijeras, forces, etc. que estén fuera de servicio, quedan como nuevos.

Consulten precios :-: Hagan pruebas

ANUNCIESE EN "REGION"

LINEA DE PINILLOS

VAPORES CORREOS ESPAÑOLES

Servicio rápido y de gran lujo desde GIJON a HABANA

El día 18 de Enero de 1924, fijamente, a las cuatro de la tarde, saldrá del MUSEL (GIJON) el nuevo y magnífico vapor correo español de dos hélices.

"Infanta Isabel"

admitiendo carga y pasajeros de GRAN LUJO, PREFERENCIA, INDIVIDUAL, PRIMERA, SEGUNDA, SEGUNDA ECONOMICA y TERCERA ORDINARIA, para HABANA.

Precio del pasaje en tercera ordinaria pesetas 535 (incluidos todos los impuestos)

Importantes rebajas a familias en cámara.

Para solicitar cabida y demás informes, dirigirse a sus Consignatarios en Gijón

Viuda e hijos de Antonio López de Haro

Instituto, 30. - Apartado 71. - Teléfono 69 - GIJON

ANEMICOS LAFE

BEBED AGUA ARSENICAL DE

De venta: FARMACIA DONAPETRY

Anúnciese en este diario.

A los contratistas de obras y constructores

Nuevo Taller de Carpintería y Ebanistería "LA INDUSTRIAL del NARCEA" - Cangas de Tineo

En este nuevo taller mecánico, se hace con gran rapidez, esmero y economía todo lo concierniente al ramo de Carpintería, contando para ello con gran cantidad de madera seca de castaño, maquinaria modernísima y personal competente.

Se sirven pedidos con gran rapidez a todos los pueblos de la provincia y se facilitan presupuestos gratis a quien los solicite, dirigiéndose por escrito a

"LA INDUSTRIAL DEL NARCEA" - Cangas de Tineo (Asturias)

GRANDES ESTABLECIMIENTOS DE HORTICULTURA

Viuda e Hijos de Diógenes de Orueta

«La Junquera», DEUSTO (Vizcaya)

Casa en Logroño: Campos Elíseos Logroño. Frutales, forestales, rosales, arbustos, etc. Catálogo gratis a quien lo solicite.

Coñacg CAMPO REY

El único neumático que al ser adquirido se garantiza.

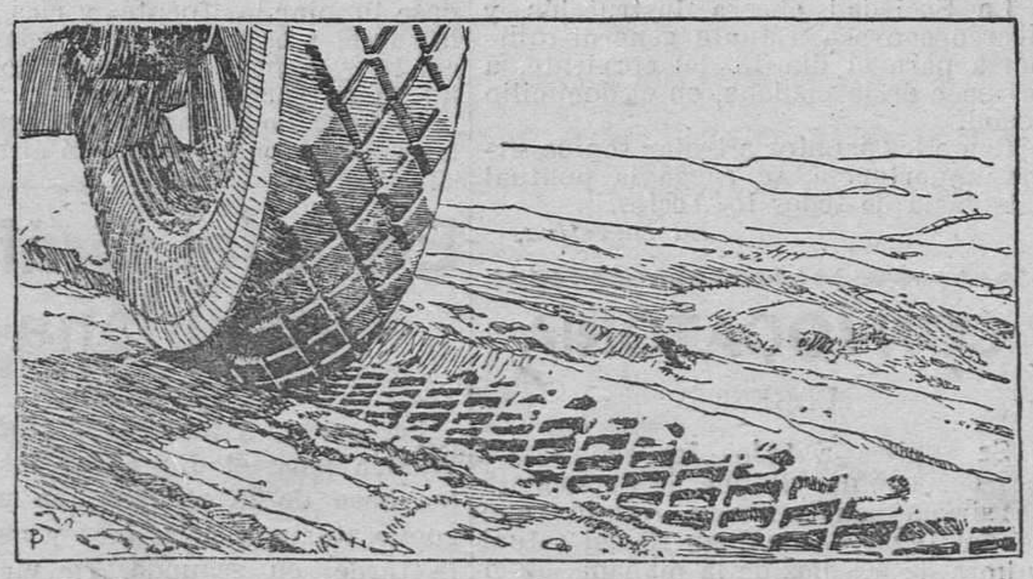

GOODYEAR

Depósito general para Asturias y León:

GARAGE ASTURIAS

Santa Clara, 22 - Teléfono 730

OVIEDO

Los Rombos Good-Year se ven marcados por todas las carreteras de Asturias

Ministerio de Educación, Cultura y Deporte

Cie. Gle. Trasatlantique

LINEA CUBA Y MEJICO

El día 22 de Enero saldrá del puerto del Musel (GIJON) para la HABANA y VERACRUZ, el magnífico vapor correo rápido, de 14.000 toneladas.

"FLANDRE"

Se admiten pasajeros para este vapor, en Primera, Segunda, Segunda económica y Tercera clase, para la HABANA y VERACRUZ,

Precio del pasaje en 3.ª ordinaria para la HABANA, Ptas. 539'75 (incluidos los impuestos)

Billetes de ida y vuelta con descuento

REBAJAS A FAMILIAS EN PRIMERA Y SEGUNDA CLASE

Los trasatlánticos de esta Compañía atracan en la Habana al Espigón de San Francisco, para mayor comodidad de los pasajeros.

Para toda clase de informes y solicitar plazas dirigirse a su consignatario en Gijón

Muelle, 2, 4 y 6 **A. PAQUET** Telegramas: PAQUET

Banco de Oviedo

Fundado por las Bancas Masaveu y Compañía y M. Caicoya y Hermano

CAPITAL: 30 millones de pesetas

Giros sobre plazas nacionales y extranjeras.—Cuentas corrientes a la vista, con interés, en pesetas y en moneda extranjera.—Cobro y descuento de cupones.—Compra y venta de valores del Estado y Obligaciones hipotecarias. BONOS A VENCIMIENTO FIJO.—El Banco de Oviedo expide Bonos a vencimiento fijo por el importe de la cantidad que entrega el cliente, devengando un interés de 3 y medio por 100 a seis meses y 4 por 100 a un año.

Cajas de alquiler -:- Caja de ahorros

BATERIAS **VILLARD**

Es la más cara pero... **ES LA UNICA**

Que le evitará dar a la manivela.

ESTACION DE SERVICIO Y CARGA

GARAGE BLANCO - Telef. 815

Anúnciese en este diario

SARNA

La pomada BARACHOL es única mundial que cura sin baño ni desinfección de ropas, con solo aplicarla en las manos. Tratamiento sencillísimo.

VENDESE EN BUENAS FARMACIAS

"LE NORD"

Compañía de Seguros contra Incendios -:- 83 años de existencia

SUB-DIRECTOR EN ASTURIAS

DON FERNANDO NOVOA

Oviedo.--Jovellanos, 14, 1.º--Teléfono 763

VENTA DE CASAS Y SOLARES

"Skogland Line"

Servicio de vapores rápidos de carga y pasaje a la REPUBLICA ARGENTINA

Próximas salidas para BUENOS AIRES:

Desde el Puerto del Musel el 24 de enero saldrá el vapor correo rápido

"HANNA SKOGLAND"

Admitiendo carga y pasaje de 1.ª y 3.ª clase.

Precio del pasaje de 3.ª clase incluidos impuestos PESETAS 422,70

Para más informes a. sus Consignatarios

Hijos de Casimiro Velasco.-Muelle Central de Fomento

GIJON

Grandiosa liquidación de todas las existencias.

POR CESE DEL NEGOCIO

Calzado para caballero, desde 9 pesetas.

Calzado para señora, en charol, desde 6, 7 y 8 pesetas.

Calzado para señora, en piel, desde 5 pesetas.

Calzado para niño, desde 1 peseta.

Zapatería ¡EUREKA!

MAGDALENA. 11

NOTA.-Se traspasa el magnífico local de este comercio.

La supremacía en el mundo en Máquinas de escribir corresponde a la CONTINENTAL modelo último. Esta máquina maravillosa es hoy la máquina preferida en las grandes oficinas, por ser la mejor entre las mejores.

Pida una a prueba.

ORBIS (S. A.)

Balmes, 12 - Barcelona

Hortaleza, 17 - Madrid

En Oviedo: IGNACIO PASTOR

Plaza del 27 de Marzo, 2.-Telef. 464

Ministerio de Educación, Cultura y Deporte

UN CUENTO DIARIO

¡Carretero que rondas!...

Arre ouey, arre vaca y arre Romero. Estas son las canciones del carretero...

Y los bueyes, con paso cansino, resoplando fatigosamente, babeando blancos espumarajos, arastraban lentamente el carro cargado hasta los bordes.

Con la sonrisa en los labios ,la faz tiznada de negro, ladeada la boina y anudado un blancuzco pañuelo al cuello, camina el garrido carretero, guiada al hombro, al pie de su yunta.

Traquetean las ruedas, chilla el eje, y el carretero torna a cantar

A donde vas a dar agua
Mozo de bueyes...

Y la voz dulce, tierna, pero varonil y montaraz qu ebrota de su pecho sano, vibra en la apacible calma de la tarde, hasta extinguirse en el eco de las montañas cercanas.

Una vaga melodía de atardecer primaveral ondea en el espacio; el viento perfumado halaga los sentidos; el crepúsculo conmueve, con su belleza sin par, los espíritus; murmuran los regatos, óyese confuso rumor de grillos y cigarras, canta el cuco, y allá, en la umbría del bosque, las lechuzas entonan su monótono y agorero cantar. Los mirlos, en dulces gorgeos, preludían sus epitalamios. Y toda la Naturaleza plena de bellezas, de rumores y misterios, parece adormirse en los purpúreos brazos del crepúsculo.

—¡Arre, Galindo...! ¡Tira, Romero...!, que bon piensu vos espera en la cuadra... ¡Trabayai, resondrio...!, que ya tá la noche enriba...

Al pasar junto a un cercado de floridos saucos y espinos, oyó la femenina voz, argentada, pura y cristalina de una lozana moza que, al notar la presencia del carretero, lanzó con intención al aire una dulzona copla:

Aquel carreterillo
¡Madre, aquél, aquél,
Aquel carreterillo
Ha de ser mi querer...
¡Ay, qué carreterro!...
¡Ay, qué carreterillo
Por él me muero...!

—¡Hola, Maruxa!; cantes como les calandries de la carbayera; mejor que los xilgueros en la enramá, pos ye to voz melodiosa, sonora y melguera más dulce que la miel que faen les abeyes en les colmenes del cura...

—¡Cacha, guasón... Marrullero. abondo tarás creiú que me la voy a chuplar! ¡Mira que asemeyar mió voz a la miel del cura, ye cuanto el diablo pué escurrir!... Y ya que abondo y sin sustancias falaste, ¿sabes tú si tien bon sabor la miel del cura?...

—Sí, mi alma, sí; ¡ojalá non lo supiera!, pos aun me duren los resquemores de les picaes que me apretaron les endines...

—Ja, ja, ja... que bien te pintó por llambión y por guasón.

—La guasona yes tú, Maruxa, pos nun fai muncho dísteme unes grandes calabaces, pa que distrayera la fame del to querer, y hoy con la gran carina de risa tas rantando:

¡Ay, qué carreterro!...
¡Ay, qué carreterillo
Por él me muero...!

como diciendo: ahí te va esi tizón ardiendo, mételu nel payar pa que se apague...

Contristado el carretero, dejó su amena charla, y ya se disponía a aguijonear la yunta, cuando Maruxa, acercándose a la portilla del cercado, con las mejillas hn tanto arreboladas por el carmín del pudor que brota de su almita ingenua, y poniendo en sus labios una incitadora sonrisa, hízole una señal y el carretero, dejando su pareja, fué a recostarse a la portilla.

—Nolo, aunque creas lo contrario, to decite la verdá. Ya sabes que nunca tuve cortejo, non porque nos los topara—pos, mi alma, que hay mozos nel llugar, en la villa y en el Conceyu, de suso a yuso—. Ya sabes que abondo me festexasteis munchos, sin que por eso diera razón de dengunu; mas ya que el tiempu va corriendo y non se detien a pensar que un día tras otru va emburriándonos per camín de los vieyos, y que la verdá, ningún dañu pue facemos, escucha: Cuando te sentí cantar per la regüelta, non sé lo que me pasó que el mío corazón escomenzó a blincar como un paxaru asustau... cayúme la fesoria de les manos, y una llágrima... ¡sí, una llágrima!, esguiló per la mío cara hasta cayer en el suelu. Vite venir fanfarrón, presumiu y más tiesu que un garrote, y sentí aquí, muy adientro, el deso de cantar, y sin arreparar la mío garganta unvió al aire el cantar, ¡el cantar del carretero!... Nolo... Nolo, si me crees lo que te dixe, vete de noche a la mío ventana a falar dos palabres con la moza que más te quier en el mundo...

Calló Maruxa, y el carretero, loco de felicidad, embargado por la emoción, sólo acertó a besar los cordones del justillo que la moza le entregaba como muestra de cariño, y a decir:

—¡Hasta lluego, lluceru de mío vida!...

Y alejóse arreando los bueyes, en tanto que Maruxa cantaba:

Carretero que rondas
Mi ventana y mi balcón
Madruga per la mañana
A despertar a mi amor.

Daniel G. NUEVO ZARRACINA

Santa Cruz, 26 de diciembre de 1923.

La caricatura extranjera

—Señora: su esposo acaba de rodar con unas botellas por la escalera de la bodega y se ha hecho daño.

—¡Jesús! ¿Ha sido al subir o al bajar?

—Al bajar.

—¡Gracias a Dios! Entonces estaban vacías las botellas.

(De "Excelsior")

DESDE CANCIENES

Creación de una escuela

La Comisión constituída para la creación de la escuela de niñas de Solis, visitó al presbítero don Francisco González Posada, en demanda de su ayuda para tan altruístico fin.

El señor González Posada elogió como merecía la labor de la citada Comisión ofreciendo muy gustoso su colaboración para tan digna y meritoria obra que tantos beneficios ha de reportar a esta parroquia.

Varios vecinos se suscribieron con diversas cantidades, y es de esperar que el resto les imite a fin de que el verano próximo podamos ver realizadas las aspiraciones tan justas y legítimas de los que se impusieron sacrificios sin cuento en pro de la cultura y el progreso.

Teléfonos de REGION:

Dirección y Redacción: 882.
Gerencia y Administración, 881
Administración en Gijón, 198.

DE GIJON

Al Tercio de Extranjeros

Del trasatlántico alemán "Vigo" desembarcaron, el jueves, en ésta cuarenta y cuatro alemanes, que venían alistados al Tercio de extranjeros.

Pernoctaron en el cuartel del Tarragona y ayer siguieron viaje en el correo de Castilla, con destino a Africa.

Asturias en América

LOS ASTURIANOS DE CUBA Y EL FUTURO BANCO ESPAÑOL

Entre el elemento comercial asturiano residente en la Isla ha sido muy bien acogida la idea de la fundación de un Banco Español en la Habana. Seguramente que muchos asturianos allí residentes serán accionistas.

Esa fué idea que se trató en el Congreso Español de Ultramar, y que, según el periodista L. Fran Marsal, en las altas esferas del Gobierno ha encontrado favorable acogida.

Dicho periodista se entrevistó con un ilustre personaje en Madrid, quien le hizo las siguientes declaraciones al respecto:

"Estamos tratando de establecer un Banco Español en Cuba... Hispano-Cubano. El comercio español de América necesita del concurso y ayuda de Bancos españoles.

En Cuba, especialmente—los Bancos de un país es justo que defiendan los intereses de sus clientes compatriotas, poniendo en segundo término a los que, siendo clientes por necesidad, no son compatriotas—, casi toda la Banca es norteamericana. El comercio español, después de luchar y de trabajar tantos años, está necesitado de Bancos nacionales, españoles, que le ayuden en los momentos difíciles y que le acorran en los de desfallecimiento—en toda América; pero creo que se empezará por Cuba—. Fué una de las conclusiones mejor meditadas del Congreso de Ultramar. Hay que solidificar los lazos de España y América. Lo que otros países hagan en América en beneficio de sus nacionales, España debe hacerlo también antes que ninguna otra nación. Moralmente, comercialmente e intelectualmente, España y América deben estar más que nunca unidas. Hay dos grandes civilizaciones en el mundo: la inglesa y la española. Son las dos grandes civilizaciones. Nuestro deber es intensificar la nuestra, la de hispanoamérica. Procuramos hacerlo. La Armada América, en el Hipódromo, ya es un hecho."

HISTORIAS PINTORESCAS

Un bautizo al ro

La ley Volstead trae a mal traer a los estadoudinenses.

Lo mismo nos traería a nosotros si aquí ocurriese que el Gobierno nos prohibiese a secas. ¡Con lo que nos gusta el zumo de la vid y de la manzana!

En Puerto Rico, un tal Francisco J. León, ha comparecido días pasados ante la Corte Federal, acusado del delito de haber violado la ley seca.

Este Francisco J. León es católico, pero para evitar que se le aplicase el castigo en toda su fuerza inventó una estratagema.

—¿Para qué ha comprado usted tanto rón?

—Señor juez, par bautizar a mis niños.

—¿Qué dice usted?

—Que ese rón era para bautizar a mis dos hijos. El señor juez ha de saber que yo soy calvinista y que, por tanto, el bautizo se hace por sumersión. Para bautizar a dos niños en mi no bastaban unas copas, eran necesarios algunos litros.

—¡Muy bien!— Entonces pague usted sólo 25 pesos, sin costas.

¡Qué juez tan devoto y tan... calvinista!

Vida provincia

ENTRADAS

Por la oficina correspondiente se ha dado entrada a los asuntos siguientes:

Un oficio del gobernador civil, dando cuenta, a los efectos consiguientes, de otro oficio que la Diputación de Guipúzcoa transmitió al director general de Administración, pidiendo que fuesen reintegradas 1 500 pesetas que adeuda la provincia de Oviedo por estadía y gastos de conducción de dementes repatriados de Francia y recogidos por aquella provincia a su ingreso en la Península.

—Una nota del director del Hospicio provincial dando cuenta de los nativos que recibió para la fiesta de Reyes celebrada en dicho establecimiento.

—Remitiendo al gobernador el expediente incoado y proyecto presentado por los Ayuntamientos de Mieres y Aller para aprovechamiento de litros de agua para abastecimiento de las villas de Mieres y Cabañaquinta y otros pueblos.

DE GIJON

Un anciano de ochenta años sufre, en la calle, un colapso

José Moriyón, anciano de ochenta años, y natural de Villaviciosa, transitaba ayer por La Catalana, cuando cayó al suelo sin sentido.

Recogido por algunas personas, pasó aviso a la benéfica Asociación de Paz y Caridad, y personados unos agentes en dicho punto, trasladaron al accidentado a la Casa de Socorro en una camilla.

Reconocido por los facultativos de guardia, estos señores certificaron que José Moriyón era víctima de un colapso, calificando su estado de pronóstico reservado.

Por los mismos sanitarios de Paz y Caridad, fué conducido al enfermo al Hospital, donde quedó convenientemente instalado.

IMPRENTA DE LA EDITORIAL GRÁFICA ASTURIANA
MELQUIADES ALVAREZ, 3

Ministerio de Educación, Cultura y Deporte